1ª SECCION

El DIARIO DE LA MARINA es el periódico más antiguo de Cuba. Fué fundado en el año mil ochocientos treinta y dos.

SERVICIOS ESPECIALES DE ESPAÑA

DIARIO DE LA MARINA

SERVICIO DE ASSOCIATED PRESS. Esta queda autorizada para usar nuestro servicio y noticias de información.

HILO DIRECTO CON NUEVA YORK

1ª SECCION

AÑO CIENTO DOS.—NUM. 85. ACOGIDO A LA FRANQUICIA POSTAL HABANA, MIERCOLES, 18 DE ABRIL DE 1934.—SANTOS ELEUTERIO, PERFECTO Y APOLONIO. TIEMPO PARA HOY: Variable. PRECIO: 5 CENTAVOS

AMNISTIADAS LAS FALTAS Y DELITOS COMETIDOS POR INFRACCION DE LOS DECRETOS 3 Y 51

AMPLIADA AL 75x100 LA LEY DE NACIONALIZACION, SIN DIFERENCIAR AL NATIVO DEL NATURALIZADO

IMPRESIONES

¿Es el gobierno del coronel Mendieta un gobierno fuerte o de agua con azúcar?

Esta pregunta no está de más porque es curioso lo que ocurre con él. Los reaccionarios lo acusan de despótico, y los espíritus liberales, de vacilante y feble.

Los reaccionarios, esto es, los preconizadores de la dictadura soviética, almas remisas a las tiranías de los plenos sindicales, para quienes la libertad y la democracia son conceptos faltos de contenido, denostan a Mendieta y lo acusan de no se sabe cuántos crímenes. Bien es verdad que, en punto a hacer acusaciones, estos elementos no se paran en pelillos, y si no han proclamado ya que Mendieta mató a la Rachel es porque la Rachel no tomó la precaución de sindicarse.

Pero para consuelo de Mendieta bástale no ignorar cómo piensan los de la otra banda. Estos estiman que la sangre que se ha derramado, la que está derramándose y la que se derramará se debe a que Mendieta no ha querido, precisamente, derramar ninguna.

Pareceres tan contradictorios son como para que el hombre pierda el juicio.

Los unos lo pintan como un Moloc. Los otros, como un gobernante demasiado legalista. ¡Consecuencia de haberle tocado en suerte la ingrata tarea de poner a salvo el régimen social sin hacer pedazos los principios políticos de una república democrática!

Mendieta, y esto es lo cierto, quiere operar un prodigio: el de reajustar una maquinaria completamente aniquilada, con leves apretones y sin estropearse las manos... ni los guantes.

Mendieta quiere salvar íntegramente el patrimonio de los libertadores del 95, por lo que se resiste a empuñar las mismas armas con que combaten los bárbaros que desean destruírlo.

En eso estriba la tragedia de todo gobernante liberal, en ser él quien tenga que suprimir el liberalismo para que no sucumba bajo el puñal de los que lo odian.

Hace días bajó a la tumba un gobernante, arquetipo del estadista liberal que encuentra siempre en la Ley la solución de todos los problemas y la fijación de todos los derechos. ¡Dichoso Don Alfredo Zayas que pudo ser el gobernante que quiso ser! Porque Don Alfredo se venció a sí mismo. Entre los gobernados y los gobernantes fijó, a modo de la red en el tennis, el círculo preciso de lo legal, y las jugadas dudosas se las anotó, por sistema, al contrario. ¡Admirable filosofía política la de Zayas! ¡Y qué suerte la de haber podido mantener ese juego amable entre gobernantes y gobernados, sin otros episodios que las exaltaciones y vociferaciones inherentes a todos los deportes!

Zayas fué el gobernante que no complicó el gobierno, lo cual dice mucho a su favor; porque ¡malaventurados los hombres de Estado que se ponen en plano de competir con el Altísimo en sus atributos de omnisciencia, omnipotencia y creación!

Pero Zayas pudo ser el gobernante que quiso, y esa suerte la tienen pocos. A Mendieta no le basta querer realizar una obra apacible, porque quizás no le sea dable. De la República de Zayas a la de Mendieta hay diferencias profundas. La de Zayas era una República próspera, y la de Mendieta es una República mísera. En la de Zayas se movían los espíritus por el deseo noble de enderezar los entuertos, mejorar lo existente y sanear lo podrido. En la de Mendieta se agitan los ciudadanos por el imperativo terrible de comer para vivir, y abundan, en grado aterrador, los hombres que desean hundirlo todo para engordar sobre el cadáver de la República, como ciertas larvas que sólo pueden alimentarse de las carroñas pestilentes.

Zayas asumió el Poder cuando el país aún contaba, en el orden económico, con reservas cuantiosas y en la podredumbre moral aventada de estos días en que dijérase que la patria es un cajón de basura al que se le ha aplicado un ventilador.

La herencia que recibió el gobernante que ahora nos rige es de las que sólo se aceptan a beneficio de inventario. Olla de grillos, jaula de locos, merienda de lucumíes, lo que ustedes quieran, cualquier cosa, menos una República normal, es lo que se le ha entregado al coronel Mendieta para que la arregle y encarrile.

Y Mendieta asumió el Poder consciente de la labor ciclópea a él encomendada, labor casi imposible en medio del aquelarre pavoroso en que vivimos. Casi imposible porque no sólo quiere salvar la sociedad, sino los principios liberales de gobierno por los que luchó en tres revoluciones, y esos principios le impiden combatir con las mismas armas que emplean los que tratan de aniquilarlos.

De ahí que todos los amantes de la democracia y el liberalismo veamos en Mendieta la última esperanza del régimen político que instauraron los libertadores, pues a nadie se le oculta que el véspero de Mendieta será la aurora de una dictadura militar de larga vida.

Y si ésta surgiese como una necesidad social, entonces veríamos a la tremebunda **ménagerie** de hoy, que quiere devorar a Mendieta, convertida en un hato de corderillos traviesos y un tanto díscolos como el que existió hasta el 12 de agosto de 1933.

QUEDO APROBADO EL NUEVO REGLAMENTO DE LAS ESTACIONES DE RADIO EN EL CONSEJO DE SECRETARIOS CELEBRADO ANOCHE

Las radioemisoras solo podrán dedicar un 20 por ciento de su tiempo a trasmision de anuncios

La Secretaría de Comunicaciones instalará dos plantas, una de onda larga y otra de onda corta

EN ESPAÑA EL OBRERO NO NATIVO ESTA EQUIPARADO AL ESPAÑOL.—(Vea en la plana segunda las declaraciones que sobre la Ley de Nacionalización del Trabajo en Cuba, nos hace el Sr. Carlos Martí, Vice-Presidente de la «Unión Nacional al Servicio de la República».

En el Consejo de Secretarios que tuvo efecto anoche quedó aprobado un Decreto-Ley que reglamenta toda la materia relativa al Radio.

Es autor del proyecto de reglamentación el Sr. Marino Díaz, Director del Radio en la Secretaría de Comunicaciones.

Refiriéndose a la nueva Ley nos manifestó el señor Díaz lo siguiente:

—No ignoro que los propietarios de plantas de radio han protestado previamente de las medidas que van a ser implantadas sobre transmisiones y otros puntos importantes, pero hay que tener en cuenta que las plantas suman 38, mientras los radio-oyentes inscriptos son más de 40.000. Se debe legislar para los más. La elección no es, pués, dudosa.

—El decreto regula las instalaciones radio-eléctricas prohibiendo que las posean manos extranjeras.

—No han sido comprendidas en la Ley, las plantas de la Marina y del Ejército. Solamente las interferencias que pueden producir a las demás estaciones.

—La Secretaría de Comunicaciones instalará, con fines de divulgación cultural, una Planta de onda larga de 50.000 vatios y otras de onda corta de 20.000.

—Gracias a dicha Planta establecerá relaciones con Europa.

—Las estaciones particulares guardarán entre sí la distancia aconsejadas por la experiencia y se sujetarán a estas condiciones:

—Tendrán dentro de la ciudad una potencia máxima de 250 vatios. Las de Canal Libre dispondrán de 5.000 vatios y perderán la concesión a dicho Canal Libre después de tres días de inactividad.

—Las plantas serán debidamente modernizadas, y aquellas de Canal Libre deberán trasmitir durante 18 horas diarias sin interrupción.

Sólo seis Canales Libres concederá el Estado.

—Las plantas quedan obligadas a dedicar no más de un 20% del tiempo de trasmisión a anuncios y el 40% a música y recitaciones.

Dicha música no puede ser mecánica y deben ser ejecutada por músicos cubanos.

—Los «speakers» o tramisores tendrán qu poseer certificado para ejercer sus funciones.

PROTESTAS DE LOS TRASMISORES DE RADIO

Momentos antes de comenzar el Consejo de Secretarios le fué enviada al Presidente de la República el siguiente escrito:

«Los Trasmisores de Radio que firmamos, con todo respeto solicitamos de su amable atención, el estudio del asunto que a continuación expresamos:

La Secretaría de Comunicaciones, Dirección de Radio, trata de poner a su Hon. firma un Decreto que según entendemos ha sido llevado a un extremo tal de exigencias, que los trasmisores, no podremos cumplir dada nuestra difícil situación, únicamente debida a la de la economía nacional.

Para la redacción de dicho Decreto se ha copiado literalmente la Legislación de los Estados Unidos, sin tener en cuenta si ésta es o no aplicable a nuestra posición actual en Cuba.

Por lo tanto solicitamos de su buena visión como Gobernante se sirva dejar en suspenso la firma del repetido Decreto hasta que el país vaya recobrando su normalidad y mejorando su situación económica nos sea posible Leyes en beneficio del Radio, que ha sido para nosotros muy costosa labor llena de grandes sacrificios.

Confiamos en Vd. Hon. Presidente en esta causa que es de absoluta justicia, y somos de Vd. muy attos. y ss. ss.

(Fdo.) **M. y G. Salas, CMBZ; Andrés Martínez, CMCQ; Raoul Karman, CMCF; J. M. González, CMCA; E. Artalejo, CMBS; A. Capablanca, CMCB, etc. etc.**

LLEGO A LA HABANA EL MINISTRO DE HUNGRIA

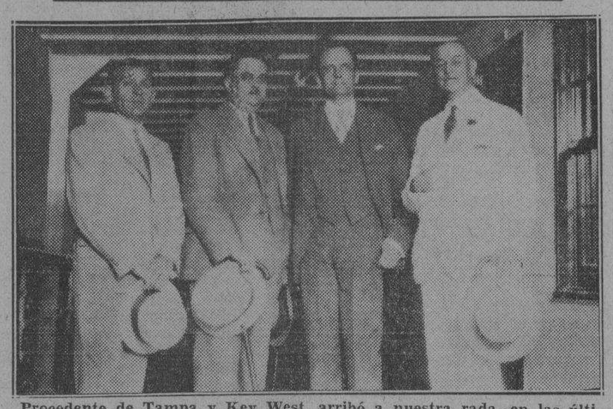

Procedente de Tampa y Key West, arribó a nuestra rada, en las últimas horas de la tarde de ayer, el vapor americano «Florida», trayendo 106 pasajeros. Entre ellos venía, como anunciamos oportunamente, el Excmo. Sr. Juan Pelenyi, Ministro de Hungría en los Estados Unidos y en Cuba, quien fué recibido por el señor Conde del Rivero, Cónsul de Hungría en la Habana, y por el Introductor del Cuerpo Diplomático, señor Enrique Soler y Baró. En la Aduana se le dispensaron al distinguido diplomático las cortesías y franquicias de estilo.

El Presidente de Colombia y las autoridades militares asistieron al sepelio del Tte. Ciro Leonard

Los aviadores colombianos le rindieron guardias de honor al desventurado joven cubano

BOGOTA (Colombia), abril 17. (AP.)—Tras rendírseles honores militares de muertos en campaña, recibieron sepultura en el Cementerio Central de esta ciudad hoy, los cadáveres de los aviadores capitán Gómez Nino y teniente Ciro Leonard —ex teniente de la Aviación militar cubana, este último—, que perdieron la vida ayer en un accidente aéreo en el cual resultó destrozado el avión que tripulaban.

Los cadáveres de los infortunados pilotos fueron tendidos en la Iglesia de Veracruz, desfilando ante los féretros un público numeroso que les rindió el último tributo.

Oficiales aviadores colombianos les rindieron guardia de honor, al igual que los otros aviadores cubanos que, conjuntamente con Ciro Leonard, llegaron a Colombia hace poco para ingresar en la Aviación de este país, tras las conmociones políticas de Cuba que les privaron de sus puestos en el Ejército. Entre estos aviadores se cuenta Ramiro Leonard, hermano del «aguilucho» caído.

Al entierro del capitán Gómez Nino y del teniente Leonard asistieron el Presidente de la República, Olaya Herrera, el ministro de la Guerra Araujo, así como los altos jefes militares y funcionarios del Gobierno.

Hasta la tumba en el Cementerio Central que acogió sus restos, acompañó a éstos un numerosísimo público.

De las investigaciones practicadas se deduce que el avión de escuela número 105, iba maneja por el teniente Leonard, llevando a Gómez como instructor, quien lo examinaba para refrendarlo como oficial aviador. Durante las maniobras, el avión descendió violentamente desde una altura de 300 metros, clavándose en el suelo.

La esposa y una pequeña hijita de Leonard que vinieron con él a Colombia se encuentran dentro de la mayor tribulación.

LA PRESIDENCIA DE LA AUDIENCIA DE LA HABANA

Como habrán visto nuestros lectores por la nota informativa que el respecto publicamos ayer, el Consejo de Secretarios acordó declarar cesante al Dr. Joaquín del Río Balmaseda en el cargo de Presidente de la Audiencia de la Habana —al cual fué ascendido, según se recordará, desde Juez Municipal de Santiago de Cuba, por obra y gracia de los «revolucionarios auténticos», inmediatamente después de su renuncia al de Secretario de Justicia, que desempeñó durante el tiempo preciso para producir el terremoto del Poder Judicial—, habiéndose designado para cubrir la vacante al Dr. Mario Montero, Presidente de una de las Salas de la propia Audiencia.

Se esperaba que como un acto de reparación por demás justa y merecida, fuese llamado el licenciado Balbino González al servicio del cual tuvo que separarse, pidiendo su jubilación, porque arteramente se le puso en el trance de hacerlo,— y que nuevamente volviese a ocupar la Presidencia de la Audiencia de la Habana; pero de no ser él, pocos o acaso nadie pudiera ocuparla con mejores títulos ni desempeñarla con más competencia que el Dr. Mario Montero, de quien puede decirse que llega a esa posición del mismo modo que a todas las otras que ha tenido en la magistratura: por merecido y legítimo ascenso, y claro está que con la preparación necesaria.

Como se recordará, el doctor Montero fué nombrado por el gobierno de los «revolucionarios auténticos», magistrado del Tribunal Supremo de Justicia; pero con muy acuerdo y dando pruebas de su innata delicadeza y corrección rehusó entonces el ascenso, probablemente para que nadie tuviera derecho a pensar que se beneficiaba con el terremoto del Poder Judicial. Durante el actual gobierno estuvo indicado para ocupar la Secretaría de Gobernación, en la cual de seguro hubiese prestado eminentes servicios al país; pero prefirió no apartarse de la magistratura, mostrando así que la abrazó por vocación y que la ejerce con gusto, y, al propio tiempo, que no siente ambiciones políticas, cosa rara en un cubano.

A impulsos no de la simpatía que nos inspira el doctor Mario Montero, sino del espíritu de justicia con que aquilatamos sus aptitudes y merecimientos, tenemos por un gran acierto del gobierno el haberlo elegido para la Presidencia de la Audiencia de la Habana, cargo en el cual puede aseverarse que tiene digno sucesor el muy probo y competente licenciado Balbino González, a quien seguimos entendiendo que se le debe una reparación y que para bien de la Administración de Justicia convendría que nuevamente se utilizasen sus servicios, al igual que los de otros magistrados que en lo moral e intelectual alcanzan, poco más o menos, la misma talla. Los hombres que daban brillo y honraban al Poder Judicial, interesa que se reintegren a él, aunque, acaso por sentirse con sobrada razón decepcionados no lo deseen.

Herido a balazos el policía que custodiaba la farmacia de Condesa y Campanario

Desde un automóvil que fué abandonado después que le hicieron varios disparos con escopetas recortadas al negarse a entregarse, con los brazos en alto. En el auto fué encontrada una bomba

Ultima Hora

Esta madrugada, a las dos, fué conducido rápidamente al Hospital Municipal, por los soldados Domingo Cuello y Miguel Martínez, el vigilante 1979, Bernabé Armenteros Benítez, de 38 años, vecino de Infanta número 38, letra B, que presta sus servicios en la Sexta Estación, el cual fué asistido por el médico de guardia, doctor Dubrocq, de una herida de bala en la región inguinal izquierda, sin orificio de salida del proyectil, siendo su estado grave.

Ante el teniente Matías Robledo, al mando de la citada estación, prestó declaración el vigilante Armenteros. Expuso que encontrándose de servicio en la esquina de Campanario y Condesa, custodiando la farmacia de la doctora Bustillo, pudo advertir que en dirección contraria cruzaba un automóvil que llevaba los reflectores encendidos. Al darse cuenta de la infracción, salió a la calle, llamándole la atención al chauffeur, pero cuatro o cinco sujetos, blancos, que viajaban en el vehículo, le conminaron a que alzara los brazos.

El vigilante Armenteros respondió a los desconocidos que eso se le decía a los «cobardes», en cuyos instantes los ocupantes del auto, se bajaron del mismo con escopetas recortadas, haciéndole fuego. Al comprender que estaba en peligro de muerte, para defenderse, sacó su revólver e hizo cuatro disparos contra sus agresores, ignorando si lograra alcanzar a algunos de ellos. Los desconocidos continuaron disparando sus armas, hasta que lo vieron caer herido al pavimento, dándose a la fuga.

Agregó que no pudo tomar el número del auto, estimando que era un Chevrolet.

Los soldados Cuello y Martínez, manifestaron que se encontraban de servicio en la fábrica de tabacos H. Upmann, situada en Figuras 4, y al darse cuenta de los numerosos disparos, corrieron al lugar de donde partían, viendo a su llegada al vigilante en el suelo y manando sangre, por lo que lo recogieron, llevándolo al Hospital Municipal.

A las tres de la madrugada la Policía de la Octava Estación, tuvo conocimiento de que unos desconocidos habían arrojado para el interior del hospedaje «El Hotelito», situado en Franco y Estrella, dos escopetas recortadas, las cuales fueron ocupadas.

La policía, al mismo tiemjo, halló abandonado en dicha esquina, el automóvil donde se supone viajaban los agresores del vigilante Armenteros.

Hecho un registro en el interior del vehículo, se comprobó que los misteriosos pasajeros, dejaron una bomba de dinamita de gran tamaño, por lo que se han dado órdenes al Jefe de Explosivos para que proceda a inspeccionarla.

La policía cuida los alrededores de la esquina de Franco y Estrella, a fin de que el público que allí se encuentra, no se aproxime al automóvil en evitación de que la máquina infernal al hacer explosión, alcance a los curiosos.

Nota oficial sobre el decreto que separó del cargo a Río Balmaseda

El Gobierno considera oportuno informar, por medio de este «Buró» que el Decreto de fecha de ayer declarando terminados los servicios del doctor Joaquín del Río Balmaseda se ha fundado, entre otras razones, en la razón suficiente de impedir que prospere el precedente de que un Secretario de Justicia pueda nombrarse a sí mismo para un alto cargo en el Poder Judicial.

Habana, abril 17 de 1934.

Buró de Información Pública

AYER ARRIBARON TRES DESTROYERS AMERICANOS A NUESTRO PUERTO

Durante el día de ayer tomaron puerto en la Habana tres destroyers de la Armada de los Estados Unidos, el «Mc Farland», que ostenta el número 237, y los números 156 y 130.

El destróyer número 156 procede de Balboa y trae el objeto de unirse a la escuadra del Atlántico, que verificará en breve maniobras frente a Guantánamo.

Aprobados los cinco primeros puntos del Programa Mínimo de Gobierno, durante el Consejo de Secretarios celebrado anoche

El primer punto es la liquidación del machadato. Se tomarán medidas contra la desocupación; se creará la llamada carrera administrativa, y se desarrollará un plan de reforma agraria

Según ha venido anunciando el DIARIO, el Gobierno se propone dar cumplimiento dentro de brevísimo tiempo a un Programa Mínimo cuyos puntos son objeto de su mayor interés.

En su sesión del lunes el Consejo de Secretarios inició ya el estudio de dicho Programa, como dijimos. Y ayer martes, continuando los debates sobre tan importante cuestión, adoptó las proposiciones presentadas por los Secretarios Martínez Sáenz, de Hacienda; Saladrigas, de Justicia y Mañach, de Educación Pública, representativos del «A B C» en el Gabinete, y de los de Agricultura y Comunicaciones, señores Rionda y Landa, respectivamente. Los señores Landa y Rionda representan en el Gobierno al Partido Unión Nacionalista.

El Consejo irá desarrollando en sucesivas sesiones otros puntos importantísimos del Programa.

Ayer fijó las siguientes cuestiones que serán objeto de aplicación inmediata:

«A»—Liquidación del machadato mediante el establecimiento de la presunción de culpabilidad, el embargo de bienes, la creación de un organismo de investigación y acusación auxiliar de los tribunales y la inhabilitación para el desempeño de cargos públicos de los condenados, así como de los procesados en rebeldía, hasta que la Constituyente se pronuncie sobre el particular.

«B»:—Adopción de un cuerpo de legislación social avanzada de carácter nacionalista, incluyendo la modificación de la Ley del 50%, cuyo porcentaje será aumentado al 75%, pero sin diferencias entre nativos y naturalizados, y una reglamentación adecuada. Además, se exigirá a los extranjeros empleados en Cuba la condición de residentes. Se cuidará de que los sueldos y jornales sean distribuídos dentro de la proporcionalidad establecida por la Ley entre cubanos y extranjeros.

«C»:—Medidas para hacer frente a la desocupación.

«D»:—Creación de la carrera administrativa.

«E»:— Desenvolvimiento de un plan de reivindicación agraria, que comprenderá la protección al colono; la regulación de los créditos refaccionarios; la formación del catastro y el inventario de los bienes nacionales; la creación del «homestead» o bien de familia; la revisión de las leyes de arrendamiento y colonato; la prohibición de la adquisición de la tierra por extranjeros, salvo permiso especial para la implantación de nuevas industrias; la regulación del dominio de la tierra por Compañías anónimas; la revisión de los impuestos territorial e industrial, y la creación de bancos de crédito agrícola y cooperativas de producción y venta.

CINCO HERIDOS EN UN TIROTEO EN UN TEATRO DE CIENFUEGOS, ANOCHE

CIENFUEGOS, abril 18. (1, a. m.)—En los momentos en que salía el público de tertulia del teatro «Luisa» se produjo un tumulto, originándose de seguida un tiroteo por toda la calle Santa Clara, en el que fueron heridos graves los señores Jacinto Miranda Reina, de 21 años; Inocencio Sarría Pérez, de 23; Jorge Duque Estrada, de 42, y Manuel Cruz, de 64.

Resultó, además, herido levemente, el vigilante de la Policía Municipal Humberto Rodríguez.

Fueron asistidos en el Hospital de Emergencias.

El tumulto tuvo lugar al pretender entrar el público sin haber acabado de salir el que se encontraba en el interior del teatro, donde debutó la orquesta femenina «Anacaona».—**Obdulio,** corresponsal.

Dos funcionarios cubanos están en Miami gestionando la entrega del ex-teniente Ramón Remírez

El citado oficial se acogió al derecho de asilo que le han brindado las autoridades americanas. Provocó un incidente en un restaurant donde se hallaba almorzando la misión cubana

Teniente Remírez

MIAMI, Florida, abril 17. (AP.)—En vista de que no ha sido posible a las autoridades cubanas que vinieron en la expedición enviada por el Gobierno del coronel Mendieta a las fiestas panamericanas, apoderarse del teniente de la Policía cubana, señor Ramírez, para llevarlo arrestado a la Habana, dos funcionarios cubanos se encuentran en esta ciudad con el objeto, según parece, de realizar su propósito por algún otro medio.

Se dice que los cubanos invocan los derechos que les conceden los tratados y que estuvieron haciendo gestiones cerca del vicecónsul de Cuba en ésta, señor Oscar Morales, quien ordenó ayer el arresto de Ramírez y su retorno a Cuba, acusándosele de haber realizado propaganda sediciosa durante las fiestas panamericanas de esta ciudad.

COMO OCURRIERON LOS HECHOS

MIAMI, abril 17. (SE.)—En lo más céntrico de Miami está enclavado el restaurant «Los Siete Mares». Allí era donde hacían sus comidas los excursionistas cubanos que, con «Miss Cuba» al frente, visitaron la ciudad floridana con motivo de la fiesta Pan-americana.

El sábado al mediodía, al llegar como de costumbre, los huéspedes cubanos a «Los Siete Mares», para almorzar, se encontraron con que una de las mesas la ocupaba el ex comandante Pablo Rodríguez. Entre los presentes se hallaba también el teniente de la Policía Nacional, Remírez, que había ido a Miami a bordo del «Juan Bruno Zayas», como invitado, en su calidad de miembro del Cuerpo de la Policía Nacional.

En torno a las cuatro mesas unidas que ocupaban Rodríguez, Remírez y sus amigos, había unas 20 personas. Al final del almuerzo, se levantó a hablar el ex comandante Rodríguez. Se refirió, con tonos violentos, a su actuación revolucionaria, significando que había sido traicionado.

Añadió que cada uno de los que se encontraban sentados en torno suyo, respondía por mil hombres, y que estaba dispuesto a laborar por una nueva revolución.

Cuando terminó, se levantó a hablar el teniente Remírez. Dijo que hacía suyas las palabras del ex comandante Rodríguez. Censuró el actual Gobierno de Cuba. Y terminó dando vivas a Grau y mueras al Gobierno, a Batista y al comandante Belisario Hernández.

En una de las mesas que ocupaban los excursionistas, se hallaba la esposa del último de los citados militares. Profundamente disgustada, preguntó quién era aquel teniente de la Policía que así se expresaba. Entonces Remírez, dirigiéndose a la señora del comandante Hernández, le dijo: «Me llamo Remírez. Haga lo que le parezca. Puede decirle a Batista y a Belisario que no les tengo miedo».

Los concurrentes, discretamente, dieron fin al enojoso incidente.

La orden de detención contra el teniente Remírez llegaba poco después. Orden que no pudo cumplirse porque dicho oficial policíaco, conocedor de la misma, si bien se acercó a los buques de guerra cubanos surtos en la bahía de Miami, no subió a bordo. Así, no abandonando el territorio americano, se libró de la detención. Por tanto, se quedó en la ciudad floridana en calidad de exilado.

El incidente fué la comidilla de los excursionistas cubanos, pasando a serlo, después, en nuestra ciudad.

Organización administrativa en Agricultura

El Subsecertario, autorizado para resolver los asuntos de trámite en el Departamento

Adelantándose a uno de los puntos básicos del programa que el doctor Martínez Sáenz, Secretario de Hacienda, tiene sometido al Consejo de Secretarios para su aprobación, su colega, el de Agricultura, Ingeniero Carlos M. de la Rionda, ya hace días que autorizó de manera expresa al señor Francisco Castro, Subsecretario del ramo, para resolver todos los asuntos, con la sola excepción de aquellos de suma importancia.

Esta resolución del Ingeniero La Rionda se extiende también a los Directores y Jefes de Secciones en cuanto al trámite se refiere a fin de evitar que la «consulta» demore todos aquellos asuntos de importancia en el desenvolvimiento administrativo de la Secretaría, lo que de otra manera ocasionaría grandes demoras y los consiguientes perjuicios al público.

Esta resolución del señor Secretario de Agricultura ha sido acogida con evidente agrado por cuantos tienen que resolver distintos particulares en las diversas e importantes secciones de la Secretaría, ya que las oficinas se hallan al día y la administración marcha sobre rieles, sin el menor entorpecimiento.

De esta manera, el señor Secretario podrá disponer de más tiempo para estructurar sobre bases prácticas los distintos proyectos de orden económico, agrícola y social que pesan sobre sus hombros, tales como el reparto de tierras por parcelas a los campesinos, distribución de semillas a los agricultores y otros de innegable trascendencia pública y franca orientación renovadora, incluyendo la ley que concede una moratoria a los colonos para el pago de sus deudas y la que varía el procedimiento para la fijación de los promedios.

Todos los pagos de impuestos y contribuciones al Estado, la Provincia y Municipio podrán ser hechos, en su totalidad, en moneda nacional

Se acordó en Consejo de Secretarios que las elecciones de Alcaldes se hagan simultáneamente con la de delegados a la Convención Constituyente. Decreto en favor de las obreras

Después de las once y media de la noche, ayer, terminó el Consejo de Secretarios.

El Dr. Santovenia dió cuenta a los periodistas de los siguientes acuerdos tomados por el Consejo:

AMPLIACION DE LA AMNISTIA FISCAL

El Secretario de Hacienda propuso y el Consejo aprobó un proyecto de Decreto-Ley por el cual se hace extensiva a los contribuyentes al Estado por el impuesto del 2 por ciento sobre fincas urbanas y rústicas el Decreto-Ley No. 10, de 12 de febrero último, en todos los casos en que a dichos contribuyentes sean aplicables los beneficios del Decreto Ley No. 113, de 2 del corriente mes.

EN FAVOR DE LAS OBRERAS EN CINTA

A propuesta del Secretario del Trabajo, se aprobó el proyecto de Decreto-Ley por el cual queda prohibido el empleo de mujeres durante las seis semanas subsiguientes al alumbramiento en cualquier empresa pública o privada y se adoptan otras medidas concordantes con la expresada.

ADMISION DE LA MONEDA NACIONAL POR EL ESTADO, LA PROVINCIA Y EL MUNICIPIO

Se acordó que en el cobro de todos los impuestos y contribuciones al Estado, la Provincia y el Municipio, se admita hasta la totalidad en moneda nacional. Esta medida fué adoptada como parte del programa esencial del Gobierno.

SERVICIO DE GIROS POSTALES POR TELEGRAFO

El Secretario de Comunicaciones propuso y se aprobó un proyecto de Decreto-Ley por el cual se crea un servicio de giros telegráficos para el envío de dinero por medio de las Oficinas Postales de la República.

DEROGACION DE ARTICULOS DE LA LEY DE EMERGENCIA ECONOMICA

Se aprobó un proyecto de Decreto-Ley por el cual se derogan los artículos X y XI del Capítulo undécimo de la Ley de Emergencia Económica de 29 de enero de 1931, y se modifica el artículo XII del propio Capítulo de dicha ley.

LAS TARIFAS PROVISIONALES PARA LAS PLANTAS ELECTRICAS INDEPENDIENTES

Se aprobó un proyecto de Decreto-Ley por el cual se establecen tarifas provisionales para las plantas eléctricas independientes, tarifas que regirán hasta tanto la Comisión Nacional de Servicios Públicos dictamine para un acuerdo definitivo. Esta medida fué adoptada de concierto con el informe rendido por la comisión especial compuesta por los ingenieros Eduardo Chibás, Luis de Sena y Eduardo Gastón.

EN DICIEMBRE SERAN ELECTOS LOS ALCALDES

Por iniciativa del Presidente de la República el Consejo acordó por unanimidad que dentro del curso del presente año, al celebrarse las elecciones para Delegados a la Convención Constituyente, también se lleven a efecto comicios para cubrir los cargos municipales.

En estos cargos quedan incluídos los alcaldes y concejales.

Se asegura que las elecciones constituyentes tendrán efecto en el mes de diciembre.

Por tal forma, el Gobierno espera haber resuelto el problema de la provisión de las alcaldías.

Sumario de esta edición:

Actividades Obreras	13
Agricultura	3
Anuncios Clasificados	13-14-15
Audiencia	2
Cables	16
Cables de España	9
Caricatura, por M. Miguel	3
Cartel del Día (Teatros y Cines)	6
Católica (cultos para mañana)	13
Columna Editorial	3
Comunicaciones	2
Crónica Habanera (Social)	5-7
Crucigrama	4
Defunciones	7
Escenario y Pantalla (crítica)	6
Ejército Constitucional	3
Estado del tiempo	7
Farmacias de Turno	4
Gacetillas	6
Guanabacoa al Día	5
Habaneras	4
Hacienda	3
Instrucción Pública	3
Matanceras	4
Mercantil	12
Música y Músicos	6
Sanidad	2
Política	8
Puerto	2
Radio y Electricidad	7
Sociedades Españolas	4
Sports	10-11
Telegramas del interior	8
Tribunal de Sanciones	2
Viboreñas	5
LECTURAS:	
Armonías (Por G. Urrutia)	2
La voluntad nacional, (por León Ichaso)	9
Notas Españolas, (por José Fernández Rodríguez)	9
De día en día, (por Tartarín de Tarascón)	8
El problema de Rousseau, (por Raúl Maestri)	16
Cartas de Washington, (por nuestro corresponsal especial)	16
Turismo, por Armando Maribona	13
Lo que se oye por radio (por El Sordo)	7
Inventos, innovaciones y curiosidades	4

M.E.C.D. 2016

GRAVES CARGOS HACE EL FISCAL CONTRA EL EX-JEFE DE LA MARINA, GONZALEZ DEL REAL

El Asilo Nocturno de los Desocupados se instalará en el Cuartel de Dragones

El Comité Nacional Pro-Desocupados pide al Secretario de Sanidad lo solicite del Consejo de Secretarios. Importantes acuerdos tomados durante la sesión celebrada ayer tarde

Extensa sesión celebró ayer el Comité Nacional para la Defensa y Alimentación de los Desocupados, presidiendo el Director de Beneficencia, doctor Galarreta y actuando como Secretario el doctor Verdeja Sardiñas y con la asistencia de la señora Segrera de Sardiñas y los señores Morales Díaz, Pedro Fernández y nuestro compañero Serafín García, en representación de la Asociación de Repórters de la Habana.

Se acordó no llevar a cabo obra alguna de reconstrucción en el campamento «La Purísima», sino adquirir una cocina portátil de hierro.

El señor Francisco Andreu, en representación del Club Rotario, informa de la aplicación que dió la Comisión Rotaria a la cantidad de $42.593.00, durante los meses de enero, febrero y marzo.

Se acuerda, posteriormente, solicitar del doctor Verdeja, Secretario de Sanidad, plantee ante el Consejo de Secretarios la negativa de la Secretaría de Hacienda de facilitar una información exacta sobre las cantidades que se recaudan para el Fondo de Desocupados; y, a propuesta del compañero García Galbraith, que se pida al Secretario de Hacienda que comunique periódicamente los ingresos de dicho Fondo Especial como se dispone en el Decreto-Ley que pasa la administración de los mismos de Gobernación a Sanidad.

Se acordó, asimismo, que el doctor Verdeja, Secretario de Sanidad, lleve al Consejo de Secretarios la solicitud de la Compañía Cubana de Electricidad de tributar con una cuota fija al Fondo de los Desocupados, en vez de lo dispuesto por la Ley, o sea el uno por ciento de las cuentas que cobre en virtud de los contratos celebrados con el propio Gobierno y que se pida autorización al propio Consejo de Secretarios para la utilización del antiguo Cuartel de Dragones para instalar en el mismo el Asilo Nocturno, a fin de obligar a lo sindigentes que vayan a dormir allí y no por las calles de la ciudad.

El Secretario del Comité, doctor Verdeja Sardiñas, informó que el jefe de «La Purísima» le había notificado q. había allí 300 individuos que estaban dispuestos a trabajar en la granja que ha de fundarse en la finca «Torrens», de Punta Brava.

Finalmente se dió cuenta de una petición de la Asociación de Inválidos para que se les facilite alimentos, acordándose estudiar el asunto.

Armonías

(Por GUSTAVO E. URRUTIA)

AQUI, como en todas partes, la democracia ha ido haciéndose cada día más deleznable por el desgaste del tiempo, por los vicios y limitaciones de la vejez. El fenómeno es confirmación de la ley fatal de nacimiento, desarrollo, decadencia y muerte que rige igualmente los organismos sociales que los naturales.

Aquí, como en todas partes, también, la democracia se ha convertido en un cuerpo inerte abrumado por las presiones encontradas de dos fuerzas dictatoriales y revolucionarias, de nuevos y opuestos signos pero igualmente hostiles a esa democracia liberal: el fascismo y el comunismo. La democracia, pues, no es hoy sino la brecha virtual que al cabo una de estas dos dictaduras romperá para imperar sobre todos después de haber aventado los residuos democráticos y subyugado a la otra.

¿Nos raptará el comunismo? ¿Ha de capturarnos el fascismo? ¿Cuánto tiempo seguiremos laminados en esta democracia expirante?

El comunismo y el fascismo criollos, para hostilizarse mutuamente, hablan a nuestra democracia decrépita y canija con una crudeza y un desprecio realmente patéticos. Más valiera que ésta muriese de un colapso cardiaco para que la pugna se estableciera directamente entre los dos colosos exclusivistas y ganase en elegancia.

¿Qué harán nuestras masas populares, habituadas a la indumentaria democrática, ante el rudo nudismo de estas dos dictaduras inminentes? Y, sobre todo, ¿qué harán el partido nacionalista y los sectores revolucionarios de abolengo democrático, frente a los embates fascistas del A B C y las acometidas del comunismo? Más aún, ¿qué harán tales personajes como Mendieta, Cosme de la Torriente y Batista?

¿Tendrá fuerza y coraje nuestra democracia para dar la batalla a estos dos enemigos formidables, cuyo primordial objetivo es acabar con ella para enristrarse después en una lucha por el predominio absoluto? ¿Se aliarán los demócratas a una de las dos dictaduras a fin de salvar algo de su propio naufragio?

Pero bien, en este caso hay que diferenciar las afinidades y las posibilidades. Las masas populares quizás vean con más simpatías el comunismo que el fascismo, tanto por cuestión de linaje cuanto porque el comunismo se ha cuidado de cultivarlas y halagarlas mientras que el incipiente fascismo truena desde su «belvedere» con índice admonitorio. Acaso más sincero, pero menos atractivo.

Lo curioso de este fascismo aplatanado es que se pronuncia con la arrogancia y el denuedo de quien se siente respaldado por una fuerza material incontrastable. Como no se trata del enano de la venta, hay que tomarlo en serio por lo menos para ubicarlo atinadamente. A menos que todo se reduzca a una divertida competencia de hipérboles entre el fascismo y el comunismo para pasmar a la democracia y cazarla «a sombrerazos».

Lo que hizo el comunismo con el proletariado está empezando a practicarlo el A B C con la burguesía y los capitalistas: cultivarlos y halagarlos. Pero aparte que estos elementos por su misma índole son menos accesibles al «in promptu» aventurero, en número son mucho menos que las masas populares, y para una acción beligerante está por ver si la «calidad» compensará a la cantidad

El A B C, organismo revolucionario indubitable, gestiona según su declaración, el apoyo del Ejército para implantar su régimen de fascismo tropical, y, como el Ejército reitera a todas horas su lealtad a la Revolución, a primera vista parece axiomático ese apoyo. Hay que aclarar conceptos, porque también es revolucionario el comunismo y, sin embargo, el Ejército lo detesta. También son revolucionarios los nacionalistas, los menocalistas, los marianistas, los ocerristas, los auténticos... pero ninguno de estos sectores pretende cambiar el régimen como los comunistas y los fascistas. ¿Cuál es, en definitiva, la Revolución que apadrinará el Coronel Batista?

Todos estos conflictos tienen espera más o menos breve. Lo primordial e inminente es la ruptura entre los viejos y los nuevos políticos de filiación antimachadista. En este sentido pueden llegar a concentrarse en un frente los abecedarios, los auténticos y los ocerristas, y en otro frente los nacionalistas, menocalistas y marianistas, y aniquilarse concienzudamente para regodeo y lucro de los comunistas. Esa alineación de hostilidades entre nuevos y viejos políticos revolucionarios se predijo en esta sección desde el arribo de Mr. Welles; era una fácil adivinanza.

¿Qué actitud asumirá el Coronel Mendieta, quien aún hace pocos días se proclamaba el Presidente de todos los cubanos? Hé aquí su tragedia después de haberse pasado la vida bregando por afirmar la República romántica de Martí..

UN HERIDO GRAVE

En la casa de salud La Purísima, ingresó, para ser asistido de lesiones de carácter grave, Aniceto Peláez Lamas, de 26 años de edad y vecino de Meirlees 4, en el Cerro, que se produjo casualmente al chocar contra un árbol en la carretera de Batabanó, el carro de la fábrica Competidora Gaditana, que conducía Marcelino Alvarez Hernández, vecino de Palatino.

Fueron asaltados un americano y un vigilante

Al americano le robaron varias prendas y dinero y al vigilante su revólver

Bonnie Brovn, natural de Estados Unidos, de 42 años de edad, empleado del hotel Presidente y vecino de Consulado número 11, denunció a la policía, que al salir del Hotel Presidente, que está situado en Calzada y G, fué asaltado por un individuo blanco, que lo despojó de una cartera en la que guardaba dos pesos, del alfiler de corbata de platino y brillantes; de 55 fracciones de billetes y de un llavín de la peluquería del hotel, todo lo cual estimó en la suma de 140 pesos, dándose acto seguido a la fuga en un automóvil situado a poca distancia, en el cual viajaban dos individuos más, sin que pudiera verle el número al vehículo, que partió a toda velocidad.

EL OTRO CASO

El vigilante 2396, F. Enríquez, se encontraba de servicio en Leonor Pérez y Buenos Aires, cuando fué asaltado por tres individuos blancos bien portados, de los que no se pudo defender, por haberlo atacado por la espalda, tapándole la cara, siendo en tales condiciones despojado del revólver de reglamento, cuyos individuos se bajaron de un automóvil, el cual tomaron nuevamente para desaparecer, no sin antes haberle dejado en las manos un papel amarillo, en el que aparecen con tinta las palabras siguientes: «La Escuadrilla del Terror.—Revolución.»

PRORROGADO EL PLAZO A LOS CIRCOS PARA PAGAR SUS CONTRIBUCIONES

Por Decreto Presidencial se prorroga por seis meses a contar del día 14 de febrero último la vigencia del Decreto Presidencial No. 1128 de 12 de agosto de 1923, publicado en la Gaceta Oficial del 15 del propio mes y año; y que se refiere a prorrogar el plazo que se señaló a las Empresas, Sociedades y Compañías particulares que explotan espectáculos de los comprendidos en el Art. 1 de la Ley de 8 de agosto de 1919, que trata de fuerza, destreza y habilidad, para el pago del tributo a que están obligadas por el apartado «K» de dicho artículo y cuya prórroga se dicta a virtud de solicitudes de dichas Sociedades y Empresas fundándose en que aún subsisten las dificultades de índole económica que determinaron aquella prórroga.

La prueba testifical fué ayer favorable para Oscar Palmero, el matador de Santiago S. Murray

Dos testigos dijeron que habían visto a Larrubia disparar su pistola contra Palmero, quien repelió la agresión, matando a Silva, e hiriendo a Larrubia. Hoy continuará el juicio oral

La segunda sesión del juicio oral de la causa contra Oscar Palmero por la muerte de Santiago Silva Murray se celebró ayer ante la Sala Primera de lo Criminal, continuándose en la práctica de la prueba testifical. Esta se produjo en la siguien te forma:

Miguel Centurión: Oyó en Emergencias que Silva, gravemente herido, dijo que Palmero lo había atacado de improviso en el Ayuntamiento.

Braulios Bolaños; presenció los hechos: manifiesta que vió a un hombre, —que más tarde supo era Manuel Larrubia—, acompañado de otro vestido con saco carmelita, —que posteriormente supo era Silva—, y que el primero dijo a Palmero: «Oye, ven acá», en términos descompuestos y cuando ya iban caminando, Silva se echó al lado izquierdo de Palmero mientras Larrubia sacaba el revólver y disparaba contra el repetido Palmero, quien cayó al suelo de rodillas y disparó contra Larrubia y Silva. A preguntas del Dr. Martínez Fraga, defensor de Palmero, dice que estaba allí, en el Ayuntamiento, el día de los hechos 11 de septiembre del pasado año, por tener que llevar a cabo varias diligencias de un familiar suyo; que los disparos fueron simultáneos y que no conocía a ninguno de los protagonistas de la tragedia.

Leopoldo Alvarez; conoce por referencias lo ocurrido en Miami entre Silva y Palmero; ambos estaban disgustados y sostuvieron una riña en el curso de la cual Palmero, con una cuchilla, hirió en el brazo izquierdo a Silva; después del suceso Palmero se marchó de Miami. Nada sabe de los hechos en el Ayuntamiento.

Carlos González Díaz: es testigo presencial: oyó dos disparos simultáneos y después otro más, en muy breve tiempo; vió a Palmero, de rodillas, con un revólver y un hombre, vestido de carmelita avanzando hacia él.

Preguntado por el Dr. Enrique Roig, acusador particular, dice que no conoce al procesado; que trabaja actualmente en el Ayuntamiento y lo hacía cuando se desarrolló la tragedia. También expuso, a otras preguntas de los representantes de las partes personadas, que vió que un hombre vestido de crudo, Larrubia, llamó bruscamente a Palmero y éste dijo: «Será posible; esta gente me está buscando para matarme». Conoce el detalle de que Larrubia después de disparar, le entregó su arma al Sr. Loma, la que fué ocupada por un Cabo del Ejército.

Alfonso Ramadas: testigo presencial, también. Oyó las detonaciones. Larrubia fué el primero en disparar, cayendo de rodillas Palmero, el que disparó cuando Silva avanzaba hacia él con un revólver.

Regelio Ramos: presenció cuando Larrubia, al que acompañaba Silva, llamó en términos descompuestos a Palmero, al que oyó decir: «Será posible, esta gente me está buscando para matarme». Larrubia, según el testigo, sacó inesperadamente el arma y disparaba contra Palmero, que cayó de rodillas y sacó, a su vez, un revólver que tenía envuelto en un pañuelo y disparaba, cuando otro que venía por el lado izquierdo, —Silva—, con otro revólver le disparó.

Manuel Palacios y Antonio Gómez Quintana, se expresaron en iguales términos, sustancialmente, que Ramos. Palacios fué detenido en los primeros momentos, porque fué quien pidió a un soldado que detuviera a Loma que llevaba la pistola de Larrubia.

El juicio sigue hoy, a las dos de la tarde.

Fué declarada zona militar la Playa Machado

A ella concurrían los pobres a tomar baños, pero ha quedado prohibida la entrada desde ayer

MARIANAO, abril 17.— DIARIO. Habana.— La única playa en la cual podían bañarse los pobres del Término de Marianao, ha sido declarada Zona Militar.

Esta playa, que se encuentra situada entre Biltmore y La Tambora, es conocida por la Concha de Machado o Playa de Viriato. Antes de la caída del régimen machadista, estaba explotada por Céspedes, Viriato y otros, que la cercaron con el propósito de explotarla, al igual que la Playa de Marianao.

Después de la caída del régimen, el pueblo se posesionó de ella, y en estos días de calor, la clase pobre concurría a tomar baños de mar sin que fueran molestados por nadie los que allí acudían. Pero, habiendo sido nombrado Administrador Judicial de la misma el señor Ramón Núñez, en el día de hoy se personó en dicho balneario el capitán Torres, Jefe del Escuadrón 4 de la Guardia Rural, y acto seguido colocó unos carteles que dicen: «Zona Militar». Lo cual, como es natural implica la prohibición de concurrencia al elemento civil; es decir, a las mencionadas familias pobres que la frecuentaban.

El pueblo protesta por esta medida, basado en que cualquier playa es considerada una zona libre marítima, y no zona militar. **A. Martínez. Corresponsal.**

El Vice-presidente de la Unión Nac. al Servicio de la República hace interesantes declaraciones

Estima que la Ley de Nacionalización del Trabajo adolece de retroactividad y lesiona sagrados y humanitarios intereses. Estudia comparativamente la ley española con la cubana

SR. CARLOS MARTI

Abordamos ayer al señor Carlos Martí, vicepresidente de la «Unión Nacional al Servicio de la República», vinculado estrechamente a los intereses generales de la nación, sobre el tan debatido asunto de la Ley de Nacionalización del Trabajo en Cuba, puesta en vigor por el gobierno del doctor Grau San Martín, y que el actual Gobierno estudiará para resolver de acuerdo con las modernas legislaciones.

A nuestras preguntas el señor Martí no se mostró reacio; complacientemente nos las contestó en la forma que el lector verá a continuación:

«El nuevo Secretario del Trabajo ha iniciado su gestión abordando los problemas. No los soslaya. No los aplaza. Va a ellos de frente. Las dificultades que se han presentado para poner en vigor la Ley de la Nacionalización, quiere conocerlas a fondo. Y a este efecto se ha dirigido a las organizaciones interesadas para que le den a conocer sus opiniones. No basta decir: «Queremos que se cumpla la Ley de Nacionalización»; ni clamar: «Queremos que se derogue la Ley de Nacionalización». No. El nuevo Secretario del Trabajo quiere conocer argumentos, razones, fundamentos, opiniones.

»La Ley de Nacionalización del Trabajo adolece de un defecto fundamental: su retroactividad, que lesiona legítimos, por no decir sagrados intereses, humanitarísimos intereses. Es cruel, cruelísima la retroactividad, desde todos los puntos de vista. Y pasemos ahora al cubano por naturalización, al extranjero casado con o sin hijos y a los extranjeros residentes en el país con anterioridad a la Ley de Nacionalización del Trabajo. Se les permitió la entrada en el país, se les invitó a adoptar los derechos que las leyes conceden, y por la Ley de Nacionalización del Trabajo se les prohibe ahora trabajar en el caso de estar sin trabajo y, de tenerlo, son lanzados a la calle, a la miseria en unión de sus familias cubanas. Somos electores y elegibles y, sin embargo, se nos prohibe ocupar un puesto de dependiente en cualquier casa de comercio.

»Tengo a la vista la Ley del Trabajo española, y como se ha dicho que en España se había hecho antes lo que ahora se viene haciendo en Cuba, para serenidad de los espíritus, para conocimiento de los que leen y para canalizar la controversia planteada, cúmpleme declarar que en España el obrero no nativo está equiparado al español. Tengo el decreto a la vista. Se dió en Madrid a 8 de septiembre de 1932 y lo calza la firma de don Niceto Alcalá Zamora, Presidente de la República Española, con la de don Francisco L. Caballero, Ministro del Trabajo.

»En el preámbulo declara el Ministro de Trabajo y Previsión que España «en la hora presente es lugar casi único en el mundo abierto, sin reserva alguna, a todos los trabajadores que desean traspasar sus fronteras en demanda de empleo»; que el problema requiere «la mayor prudencia y la máxima serenidad»; que «la ordenación del trabajo nacional que en España se establezca no ha de fundarse en ningún propósito xenófobo ni particularista»; y, finalmente, que el Gobierno de la República Española, al promulgar la Ley del Trabajo, se ha «inspirado en un criterio de cordial amplitud, bien demostrado en el hecho de no implantar rígidos e inalterables sistemas de cuotas o porcentajes para la colocación de extranjeros que siempre constituyen medida odiosa». Otras declaraciones o afirmaciones se hacen en el preámbulo del decreto y todas acusan elevado sentido jurídico y de respeto al derecho adquirido por el trabajador.

»Y pasamos al decreto. En el artículo 2o. se lee: «El personal extranjero, técnico, manual o burocrático que tuviere colocación en explotaciones comerciales, industriales o agrícolas, nacionales o extranjeras, individuales o colectivas, que ejerzan su actividad en cualquier parte del territorio de la República **podrá seguir en sus actuales empleos,** siempre que se someta a las prescripciones de los artículos 3o., 4o. y 5o. de este decreto; pero que en lo sucesivo, **y a** medida que se produzcan vacantes, habrán de ser reemplazados conforme a normas que dictará el Ministro del Trabajo y Previsión Social, oído el Consejo de Trabajo, con obreros, técnicos o empleados españoles que se hallen en paro involuntario y **que estén capacitados profesionalmente** para desempeñar las plazas de referencia.

»A estos efectos serán equiparados a los nacionales los trabajadores extranjeros que lleven, cuando menos, cinco años de residencia en España y los que sin esa condición hubiesen constituído familia en el país o en él tuvieren prole».

»La Ley del Trabajo Española, es pues, una Ley fraternal. Dicho sea con toda imparcialidad, la opinión pública cubana, en cuanto conoció el Reglamento del decreto-ley de nacionalización del trabajo se pronunció en el sentido de que tenía que ser modificado, inspirándose en sentimientos de justicia, de humanitarismo y también de fraternidad. No se ha modificado el Reglamento todavía y ya se han producido males, se ha arruinado a familias de trabajadores y creado serios problemas y originado verdaderos disgustos a las empresas patronales. La Federación de Obreros Unidos de Cuba fué de las primeras en dirigir una exposición al honorable señor Secretario del Trabajo con abundamiento de razones y autoridad de argumentos, informándole asimismo de las modificaciones a introducir, y las mismas sugerencias de la Federación de Obreros Unidos de Cuba las trasladamos al actual señor Secretario del Trabajo.

»El doctor Miguel Suárez, con su gesto de abordar el problema, con tanta imparcialidad como decisión, ha sido objeto ya del aplauso público, pero sobre todo su invitación a las entidades y personas que deseen elevarle sus sugerencias o indicaciones ha merecido el beneplácito general.»

Por lograr la rectificación tan amplia como sea necesaria luchará con tesón y energía la «Unión Nacional al servicio de la República.»

Las contribuciones de Sta. Cruz deben pagarse en Jaruco

Si no lo hacen así no se podrán acoger a la ley de amnistía de los Municipios

En la mañana de ayer tuvimos el gusto de recibir en esta Redacción la visita de la Srta. Delgadillo, Alcaldesa de Jaruco, que presidía una distinguida representación de dicho pueblo. Dicha comisión actúa en el conflicto surgido entre aquel municipio y el de Santa Cruz del Norte, con motivo de la reciente creación de este último.

El día 12 de este mes, la Secretaría de Gobernación resolvió una consulta de la Hershey Sugar Corporation sobre en qué municipio debía pagar sus contribuciones, contestando dicho organismo que en el de Santa Cruz del Norte.

Consignada la protesta por el comité Pro Integridad Municipal de Jaruco la Secretaría de Gobernación revocó su disposición del día 12, resolviendo que se hicieran los pagos en el Ayuntamiento de Jaruco de acuerdo con lo que establece el Decreto 256, que regula el procedimiento a seguir en la creación de nuevos Ayuntamientos, de acuerdo con el Art. 19 de la Ley Orgánica.

Es decir, que mientras no se haga la división de los bienes entre ambos Ayuntamientos, los propietarios de los barrios de Santa Cruz, Boca de Jaruco y Jibacoa deben pagar sus contribuciones en el Ayuntamiento de Jaruco, como consigna el Decreto presidencial 2561, en su artículo sexto; resolución que deben conocer los contribuyentes que quieran acogerse a los beneficios de la amnistía fiscal.

Se le acusa de delitos contra los derechos garantizados por la Constitución, y de amenazas

Acusa el Fiscal también a un Teniente de la Marina que dió cumplimiento a ciertas órdenes, de detención contra miembros de la Marina de Guerra que habían sido antes licenciados

De delitos continuados cometidos por funcionario público contra los derechos individuales sancionados por la Constitución, de amenazas condicionales de muerte hechas por medio de emisario y de amenazas hechas de palabra, acusa el Ministerio Fiscal de la provincia de la Habana al ex jefe de la Marina de Guerra Nacional, ex capitán de Navío Eduardo González del Real y al ex teniente de la misma Marina Jorge Salvat Mestre; para el primero pide seis años, ocho meses y veintiún días de presidio mayor, más cinco años, cuatro meses, veintiún días de prisión correccional, así como un año, cuatro meses veintiún días de suspensión del cargo referido u otro análogo, y para el segundo, cinco años, cuatro meses, veintiún días de prisión correccional y seis años y un día de inhabilitación absoluta temporal, además, para el antes citado González del Real.

El escrito, que fué presentado ayer por el doctor Francisco Chacón Carbonell, jefe del citado Ministerio, al Tribunal Provincial de Sanciones, que juzgara el asunto, está concebido en los siguientes términos, en cuanto a los hechos:

«En diciembre de 1931, el ex capitán de Navío de la Marina de Guerra, acusado Eduardo González del Real, cumpliendo órdenes superiores, dispuso el arresto y conducción a las prisiones militares de la Cabaña, de los miembros de la Marina de Guerra Nacional Pedro Fleitas Rivero, Antonio Alonso Valdés, Reinaldo Escudero Busto, José Sánchez Herrera, Emilio Rangel Trillo, Carlos Durán Durán, Raimundo Ochagarría, Antonio Alonso Valdés, Antonio Callado Alpí, Gonzalo Miró Núñez, Jesús Alfonso, Rafael Díaz Joglar y de los civiles Ireneo Milián y Carmelo González, que habían sido licenciados de la Marina con anterioridad a su arresto por acusárseles a unos de hurto de material de guerra y a otros de conspirar contra el régimen del ex presidente Gerardo Machado Morales.

»Para conocer del hurto de material de guerra se radicó la causa número 9 de 1932 de la jurisdicción militar, en que fueron condenados los acusados Carmelo González, Ireneo Milián, Pedro Fleites y Antonio Alonso por el Consejo de Guerra que al efecto se celebró, siendo indultados meses después; y a los acusados por conspirar contra el Gobierno de Gerardo Machado y Morales, no obstante estar abierta la causa militar número 13 en que se investigaban esos hechos, no se les celebró Consejo de Guerra, a pesar de lo cual permanecieron detenidos seis meses, después de haber sido licenciados por conveniencias del servicio, no obstante estar en vigor las garantías constitucionales y sin estar autorizado el acusado González del Real por Ley alguna para de esa forma conservarlos privados de libertad.

»Durante la permanencia de los expresados detenidos en las prisiones de la Cabaña, el también acusado ex teniente Jorge Salvat Mestre, cumpliendo instrucciones de González del Real, los amenazó de que de no exponer todo cuanto supiesen con relación a la conspiración que tenía lugar con objeto de derrocar del poder a Gerardo Machado Morales, los mataría, finalidad que no consiguieron de los acusados.

»Asimismo, en el mes de abril de 1932 y también por orden del acusado Eduardo González del Real, fué detenido el cabo de la Marina de Guerra Nacional Raúl Magadan Culebras, por conspirar contra el régimen de Machado y privado de libertad durante nueve días en las prisiones militares de la Cabaña y, posteriormente, en el mes de julio del mismo año, fué nuevamente detenido y privado de libertad, durante diecisiete días por iguales razones y también por orden del acusado González del Real, no obstante estar en vigor en ambas fechas las garantías constitucionales y carecer de autorización legal alguna para la comisión de tales hechos».

Tanto González del Real como Salvat gozan de libertad.

Regresaron los barcos cubanos que fueron a Miami, conduciendo las comisiones y a "Miss Cuba"

El «Morro Castle» llegó ayer conduciendo carga y pasajeros. Un canadiense y un cubano fueron devueltos en dicho barco. Numeroso pasaje trajo el «Florida». Excursiones a México

Los cruceros «Cuba» y «Patria» y el yacht presidencial «Juan Bruno Zayas», regresaron ayer de Miami, a donde condujeron las comisiones oficiales, la Reina de Belleza y las fuerzas del Ejército y de la Marina que tomaron parte en las fiestas del Día Pan Americano, celebrado en la mencionada ciudad de la Florida.

Para todos estos señores se determinó las franquicias aduanales. Tanto por la vía aérea, como por el Florida que llegó en la noche, regresaron el Secretario de Instrucción Pública, Dr. Mañach, y otros comisionados, mientras que en el «Cuba», lo hizo el Sr. Raúl Capablanca, y en el «Juan Bruno Zayas», la Reina y los representantes de la Prensa de la Habana.

El teniente de la policía, Juan Ramírez, que originó un desagradable incidente en un almuerzo celebrado entre un grupo de los cubanos que fueron a Miami, no regresó en los barcos, pues se acogió al Derecho de Asilo brindado por las autoridades de Miami, y permanece en esa ciudad.

Diplomático chino.—Han sido concedidas las cortesías y franquicias de estilo para el Sr. Jonyor C. Liao, diplomático chino que llegará el día 21 en el «Santa María».

La recaudación.—La Aduana de la Habana recaudó ayer la cantidad de $82.236.08.

El «Morro Castle».—El turbo eléctrico «Morro Castle», de la Ward Line, llegó ayer procedente de New York, conduciendo un importante cargamento de mercancías así como 267 pasajeros de ellos 168 turistas que regresaron esta tarde en el propio barco.

Pasajeros de este buque fueron el cónsul de los Estados Unidos, Fredrich Balwin y Sra., Enrique Barbas Alomá, el escritor americano Samuel Battleman, el banquero Lucy P. Capozzi, Mr. James Carroll, empresario de teatros neoyorquinos, y Sra.; Ricardo Cuevas, el Ingeniero Alexander Evers, George Gilbert, el banquero colombiano Everando Gremas, Enrique Riverón, y Sra.; Louis J. La Coss y Sra.; Dr. Mario Manduley y Sra.; el abogado James P. McGrattan, Bertoldo Mendelson y Sra.; Jorge Molenilli y Sra.; Roberto Payrol, Ofelia Roig, Julio Rodríguez, Luis A. Sanjenis, Joseph Viverito y Sra.; y otros.

Dos devueltos. — En este barco y por las autoridades de inmigración de New York, fueron devueltos el estudiante canadiense Samuel Bernard que reside con sus padres en la Habana, y a Pedro Planas, por cierto que a este último se le remitió a Tiscornia, hasta tanto demuestre determinados particulares por los que se interesa la Policía.

Los que embarcarán.—En el «Morro Castle» embarcarán entre otros, para New York hoy Fernández Rovin y Sra., Viola Argel, el coronel Harold C. Booz, Josephine Gale, Paul Herman, Pedro Gómez Cueto, Pedro Fernández, Manuel L. León, Angel Llanillo Mesa y otros.

Llegaron ayer tarde a bordo del «Florida» los señores Rubén Moreno, José Avellanal, Luis Menéndez y Sra., Beatriz Castellanos, Julia Presma, Dora G. Miró, Luis del Valle, Luis Jordán y familia, Ernesto Angulo, Clara L. Díaz, Ernesto Villoldo, el joven Humberto Fernández Jr., que fué a adquirir efectos para la agencia de pompas fúnebres de su padre; María T. Albertini, Dr. Alberto Angulo, J. María Trejo, Dr. Juan A. Bertrán, Violeta Jiménez, Juana Montana, Carlos Jiménez, Juan de Barreas y Sra., Agustín Morejón y Sra., Mario Lastra, Hortensia Betancourt, Rosa Recio, Concepción y Dulce María Desvernine, Froilán Domínguez y familia, René Suárez, Ana de Rodríguez, Inocente G. Railla y Sra., Amparo de Angulo, Graciela A. Mora e hijo, José A. García, Reinaldo Granados, Dr. Felipe Penichet y Sra., Ramón L. Casanova, y los Sres. José Ambrosio Casabuena, Secretario del Gobierno de la Provincia y Sra., y el Sr. Felipe Trinchet, Secretario particular del Gobernador y Sra.

Excursiones a México.—Mr. Thomas, el agente general de la Ward Line en la Habana, nos ha informado que a partir del día 9 del próximo mes de junio se organizarán excursiones quincenales a Ciudad México, incluyendo en el precio del pasaje todos los gastos.

Estas excursiones ya han tenido gran éxito entre los viajeros norteamericanos, y se conoce que hay cientos de reservaciones hechas y también en Cuba ya hay propósitos de tomar parte en esas excursiones, pues el año pasado los cubanos españoles que fueron recibieron un gran trato, quedando verdaderamente satisfechos del viaje.

Fué reembarcado el indio.—Ferman Khan, el indio gigantesco que estaba recluído en Tiscornia, fué reembarcado por el vapor «Presidente Wilson».

Nadie ha sido autorizado para construir una emisora de radio de un millón de vatios de fuerza

La Secretaría de Comunicaciones hace esta aclaración para evitar que el público sea sorprendido por unos anuncios de dicha supuesta planta, que trata de hacer una emisión de bonos

Desde hace algún tiempo vienen circulando por la Ciudad unas tarjetas impresas por la Universal Broadcasting Station C. O. D. con oficina montada en Zulueta 24 y en las que se hace constar que la planta se dedicará a la radiodifusión con una potencia de un millón de watts y una frecuencia de 690 kc. o sean 434.5 metros de longitud de onda, y en las que se fijan precios para diversas clases de anuncios de acuerdo con el horario; y en otras hojas firmadas por el señor J. E. Mojarrieta y asociados en su calidad de propietarios y operadores de la misma explican que ofrecen a financiamiento, diversas clases de valores en forma de bonos, con uninterés de un 10% anual, aceptando cualquier cantidad desde un peso en adelante, hasta levantar la suma de un millón de pesos que importa la inversión de la mencionada instalación.

Para confirmar esta importante noticia, uno de nuestros reporters se entrevistó ayer con el Director de Radio, Dr. Marino Díaz Quiñones, solicitando de él los informes oficiales respecto de este magno proyecto. El Dr. Díaz Quiñones, contestando a nuestras preguntas, nos dijo:

Esta firma o estos señores no tienen licencia, permiso, autorización, de esta Dirección de Radio para la instalación de la indicada planta radioemisora C. O. D.; y en el expediente que obra en el Negociado de Radiotelefonía relacionado con las actividades de la misma se reducen a: una carta de fecha 2 de marzo de 1934 en la que el señor J. E. Mojarrieta se dirije al Director de Radio de la Secretaría de Comunicaciones, pidiendo los requisitos necesarios para la instalación de una planta de un millón de watts en las cercanías de la Habana.

Con fecha 10 de marzo del corriente año, la Dirección de Radio de la Secretaría de Comunicaciones, por medio de su comunicación número 77796, comunica al señor J. E. Mojarrieta todos los requisitos solicitados en su comunicación y que son:

1.—Solicitar de este departamento un permiso para la construcción de la mencionada instalación radioeléctrica.

2.—Indicar el sitio donde se instalará el estudio en la ciudad de la Habana, potencia máxima y potencia de trabajo de los aparatos transmisores.

3.—Indicar sitio, descripción y memoria de la instalación, enviar a este departamento radiotelefónico de esta Dirección un juego de planos heliográficos, esquemáticos y detallados de todos los componentes del circuíto y sus capacidades y características. El circuíto será del tipo oscilador maestro, u otro que demuestre ser experimentalmente de mayor eficacia y rendimiento, provisto con su control de cristal de cuarzo u otro material, el que precisamente tallado a la frecuencia que se le asigne no permita una desviación mayor de cincuenta ciclos por segundo a ambos lados de la misma. Enviar además planos completos del sistema de antena con detalles y dimensiones incluyendo los soportes de la misma y su altura sobre el nivel del suelo. Es requisito indispensable también en el diseño de la mencionada instalación radioeléctrica que opere con el máximum de potencia que solicita, y con una modulación mínima de un 75%, y en estas condiciones no deberá generarse más de un 10% de armónicos.

4.—Recibidos y aprobados los anteriores datos, se le expedirá por el departamento de Radiotelefonía y con autorización de esta Dirección un permiso de construcción, dándole un máximum de sesenta días corridos a partir de la fecha de solicitud del permiso para empezar la construcción de la planta, un máximum de seis meses adicionales para la terminación total de la misma, fecha en que se pedirá la inspección preparatoria para la solicitud de la licencia de operar.

Con relación a las frecuencias que Ud. alude, las únicas reservadas para la potencia que Ud. solicita, son las siguientes:

690—730—840—910—1030 kilociclos.

Entre estas frecuencias Ud. podrá seleccionar las que más le convenga, notificando a esta Dirección la que Ud. haya elegido, pués tendrá que constar con el permiso.

En cuanto al número de horas que desea transmitir, eso dependerá de la misma reglamentación que está al ponerse en vigor, y en la que se especificará entre las diversas clasificaciones la forma «Exclusiva» en la que puede transmitir las 24 (veinticuatro) horas del día si así se deseare.

La potencia autorizada es fija para cada permiso y sus variaciones en más o menos tienen que ser objeto de permisos adicionales, aunque se utilice la misma frecuencia, lo que posiblemente necesitará de acuerdo con las reglamentaciones en proyecto, diversas tributaciones en relación con los permisos.

Con fecha 12 de marzo de 1934 el señor Mojarrieta, se dirije nuevamente a la Dirección de Radio en contestación a la anterior comunicación y pide si fuera posible la frecuencia de 690 kilociclos. Así como la designación de las letras C. M. A. de ser posible, de lo contrario que se le asignen las letras que esta Dirección tenga por conveniente.

Con fecha 13 de marzo se le envió al Señor Mojarrieta la última comunicación relacionada con este asunto, cuyo número es el de 78435 y en la que se le contesta que la mencionada frecuencia que pide está destinada a las estaciones radiodifusoras que tengan una potencia máxima entre 5000 (cinco mil) y 50.0000 (cincuenta mil) VATIOS, estando en la actualidad libre pero que no se le puede reservar ni adjudicar puesto que esto se hará conjuntamente con la licencia o permiso de construcción si estuviere libre para esa fecha.

Como esta es la última comunicación de los mencionados señores, posteriormente ni han sometido, ni han llenado los requisitos indicados en nuestra comunicación de marzo 10 del corriente año; arriba detallada, no tiene, pués, base alguna en que fundamentar su permiso, como expresamente así lo indican en sus tarjetas y panfletos, y que desde luego esta Dirección desea aclarar y aclara en el sentido, de que los señores J. E. Mojarrieta y asociados como propietarios de la planta radioemisora C. O. D. no tienen permiso ni autorización expedida por la Dirección de Radio de la Secretaría de Comunicaciones para establecerse en la República de Cuba, evitando con esto que el público y comercio en general sean sorprendidos por tales anuncios.

Queda, pués, aclarada la noticia.

Seguirá hoy el juicio contra el ex-alcalde y el ex-contador de Regla, Bosch y Rodríguez Castro

El Tribunal Nacional de Sanciones dispone que el comandante Chipi sea encartado en el proceso por el asesinato de Liberato Domingo Azcuy. Fueron absueltos dos acusados como «porristas»

Seguirá hoy y terminará, ante el Tribunal Provincial de Sanciones, en el juicio oral del proceso seguido al ex-Alcalde del Término de Regla, Fernando Boch y el ex-Contador Ramiro Rodríguez Castro, a los que se imputa un delito de malversación ascendente a la suma de $130.000.00. El Ministerio Fiscal pide para dichos procesados pena de privación de libertad y de inhabilitación temporal especial para ocupar los referidos cargos. Son defendidos Bosch y Rodríguez Castro por los Dres. Heliodoro Gil y Manuel Calás Dávila, que interesan fallo absolutorio.

EL ASESINATO DE LIBERATO D. AZCUY

A solicitud del Dr. Pablo F. Lavín, Fiscal del Tribunal Nacional de Sanciones, éste ha revocado el auto de terminación del sumario en el proceso seguido por los asesinatos de Liberato Domingo Azcuy y de José Pérez Freyre, conocido por José Iglesias, ocurrido en Artemisa en el año de 1932, disponiendo que se siga el procedimiento contra el ex-Comandante Rodolfo Chipi García, por aparecer cargos iontra él.

Están procesados en este asunto el ex-Secretario Octavio Zubizarreta, el exlCoronel Manuel Benitez, el ex-Teniente Coronel Rafael Carrerá, el ex-Capitán José Díaz Girado y rebeldes Alberto Herrera, Arsenio Ortiz, José Navarro, Salustiano Morales, Ramón Fernández Vega, y Esteban Blanco. Los hechos se investigan a virtud de denuncia formulada por el Agente de la Policía Judicial René Cortina.

ABSUELTOS DOS ACUSADOS DE «PORRISTAS»

Han sido absueltos por el Tribunal Provincial de Sanciones Juan Argot Medina y Francisco González García, supuestos «porristas» a los que se siguió causa por asociación ilícita, ya que se les achacaba el pertenecer a la Liga Patriótica de la era machadista. Fueron defendidos por el Dr. Adolfo Núñez de Villavicencio, Abogado de Oficio de la Audiencia, designado al efecto.

M.E.C.D. 2016

SERAN PUESTOS EN LIBERTAD LOS OBREROS DETENIDOS Y CONDENADOS COMO HUELGUISTAS

El Cuartel General del Ejército dictó ayer numerosos ascensos y nombramientos de oficiales

Ha sido retirado el Coronel Emiliano Amiel, fijándosele una pensión de $1,560.00. Separado de los cuadros oficiales del Ejército el teniente aviador Fausto Collaza. Otras órdenes

El Cuartel General del Ejército Constitucional, dictó ayer las siguientes disposiciones:

Separar de los cuadros de oficiales del Ejército con efecto desde el día 8 de noviembre último y con pérdida de todos los derechos adquiridos en el servicio, al 1er. Teniente Piloto Fausto Collazo y Torres, sin perjuicio de las demás responsabilidades en que pudiera haber incurrido.

Ordenar el Retiro del servicio activo del Coronel Emiliano Amiel y Ginori que cuenta con más de 41 años de servicios, que tiene más de 50 años de edad y perteneció al Ejército Libertador; asignándosele, de acuerdo con la ley orgánica del Retiro Militar, una pensión anual ascendente a $2,788.43 equvalente al 75% de sueldo y sobre sueldo por antigüedad; pero de conformidad con lo dispuesto en el párrafo 2do. del Decreto 2465 de 31 de Octubre de 1933, quedará reducida a $1,560.00.

Ascender a Capitanes a los Primeros Tenientes Tomás Rodríguez y Pérez, Jesús García y Fiallo, Cándido Rey Porras, Armando Suárez y Suquet, Angel González y Alfonso, Pedro Rodríguez y Ochoa, e Ismael Bravo Quiñones.

Ascender a Primeros Tenientes a los Segundos Tenientes Gregorio González y González, Ceferino Sanabria y Corzo, Aquilino Guerra González, Policarpo Luis y Rodríguez, Isidoro Rojas y Villamontes Aquilino González y Peraza, Ramón Peña y Fleite, Ramón Peón y Fleita, José Solórzano y Reyes, Julio Pérez, Antonio Dausá y Escarrá, Juan M. Capote y Fiallo, José López Alfonso Francisco Fernández y Miranda, Angel Fajardo y Rodríguez, José M. Socorro y Fuentes, Miguel A. de la Torre y Pérez, Francisco Fajardo y Soto, Gervasio García, Casimido González y Díaz y Gerardo Morejón.

Nombrar Segundos Tenientes a los Sargentos Octavio Estévez y Castillo, Tomás Díaz y González, Ernesto Queijas y Corzo, Arsenio Gutiérrez y Vázquez, Francisco Bacallao y Rodríguez, Salvador González y Vázquez, Estanislao Hernández y García, Jesús Veitia y Velazco, Francisco Pérez y Díaz, Juan Méndez y Peña, Manuel Suárez y Cabrera, Ramón Alvarez y Fernández, José Cruz y Franqui, Severiano Centellas y Figueras, y Epifanio Hernández y Gil.

Nombrar Segundos Tenientes a los Oficiales Supernumerarios siguientes: José Royo y Sánchez, Porfirio Famada y Acanda, Otilio Acanda y Ramos, José Artires y Veranes, Eligio L. Zayas, José Serra y Misufs, Modesto Medina y Marfur, Rafael García Viniegra, Rogelio Fernández y Miranda, Luis Fraga y Fraga, Pedro Delgado y Manresa, Manuel Aragón y Santander, Fabián Martínez y Reinos, Octavio Canova y Martínez, Pablo Mas y Díaz, Federico Ochoa y Bernal, Manuel Cruz y Acosta, Federico González y Rodríguez, José Torre y Bardoquin, Juan González Suárez, Serafín Mederos y Gómez, Manuel Montes y Aenlle, Alfredo Alonso y Bicaria, Enrique Bringas y Carvajal, Quintín de la Cruz y Marín, Cecilio Martínez y Ortiz, Rufino Rodríguez y Mendoza, Orlando Arrastía y Díaz, Antonio Solano y Gutiérrez, Aurelio Rodríguez y Pulgares, Toribio San Julián y García, Victoriano Vega y Reyes, Alejo Alva y del Junco, José González y Alvarez, Antonio Ruiz y Landa, Jesús Gómez y Fernández, José Gutiérrez, Domingo Lago, Benito Aguado, José Peñalver y García, Francisco González Díaz, Juan Fiallo y Marrero, Santos Pérez y León, José Envales y Rueda, Juan Hernández y Carbonell, Rogelio Sandes y Beato, Paulino Suárez, Carlos Ranquein y Suárez, Manuel Rodríguez y Soris, Angel Terán y Carrillo, Juan González y González, Marcos Rodríguez y Barrios, Pedro Llanes y Quiñones, Félix A. Barceló Juan García y Véliz, Asensio Hernández y Bernal, Armando Rubio y Valdés, Ramón González y González, José Barros y Gestoso, José Valdés, Anastasio Viera y Rodríguez, José M. Gómez y Rodríguez, José de J. Alvarez y Ferrer, Francisco de Lara y Borrego, Lázaro de la Cruz y Torres, Pedro García y Fenori, Crescencio Rodríguez y Fuentes, Pablo Soris y Villas, Juan A. Rodríguez, Juan I. Casanova y Hernández, Manuel García y Buriell, Luis Cal y Robiana.

Separar de los Cuadros de Oficiales del Ejército con efecto desde el 28 de septiembre último y con pérdida de todos los derechos adquiridos en el servicio, al 1er. Teniente Piloto José E. Barrientos Schweyer y al 1er. Teniente Manuel R. Arteaga y Ponce de León sin perjuicio de las demás responsabilidades en que pudieran haber incurrido.

Concediendo la orden de Mérito Militar de 3ra. clase con distintivo verde al 2do. Teniente Manuel Heres Viamontes y Martínez, por llevar más de 32 años de servicios.

Elevar a segunda clase las órdenes de Mérito Militar que obsequiaban cuando eran Capitanes, los Comandantes González García Pedroso Diego Rodríguez y Herrera, Pedro Dole Coella y Angel Echevarría y Salas.

Conceder la orden de Mérito Militar de 3ra. clase con distintivo verde al Capitán Retirado Salvador Barrero y Velazco, al Capitán Juan González y Rodríguez y al Oficial Supernumerario Antonio Solanes y Gutiérrez.

Aceptar la renuncia que del cargo de 1er. Teniente Mecánico de Aviación presentó José L. Fraga y Franco.

Ascender a Capitán al 1er. Teniente José González y Oliveros del Cuertel Maestre General.

Ascender a Capitanes del Ejército Constitucional a los Primeros Tenientes Mario Rodríguez y Fundora y Ramón Arcis y Echeverría del Regimiento Maceo.

Ascender a Capitán al Primer Teniente Otilio Rojas Meis del Regimiento No. 6.

Ascender a Primeros Tenientes a los Segundos Tenientes Hermán Cortés y Lara, Jenaro Izquierdo y Pozo, Tiburcio Ferias Izquierdo, José Reyes Hernández, Jesús Fernández y García y Miguel Fernández y Ulloa.

Nombrar Segundos Tenientes a los Oficiales Supernumerarios Juan Pérez y Valdés, Angel Dávalos y Planels, y José Royo y Guerrero y al Sargento Antonio Morera y Sosa.

Ascender a 1er. Teniente al Segundo Valentín Fuentes y Macías.

Nombrar Segundos Tenientes a los Sargentos Eloy Pino y Fundora y Rufino Alvarez y González.

Nombrar Sub-Oficiales Contadores del Ejército a Félix Sánchez y Pérez y Jorge Izaguirre y Hornedo. Nombrar Sub-Oficial al Sargento Cándido Durán y Ruiz.

Nombrar 1er. Teniente Médico al Dr. Bernardo Cardelle y Penichet.

Ascender a Comandante Médico al Capitán Ernesto Despaigne y Peralta.

Ascender a Comandante al Capitán Andrés Asensio y Carrasco.

Nombrar 1er. Teniente del Ejército al Segundo Teniente Supernumerario Julio Nieto y García. Nombrar Segundo Teniente al Sargento Manuel Díaz. Nombrar Sub-Oficial Taquígrafo al Sargento Apolonio García.

Columna Editorial

El problema de las plantas eléctricas

Ciento dieciocho poblaciones corren el riesgo de verse privadas del servicio de alumbrado, por hallarse las fábricas de electricidad que lo suministran, en la absoluta imposibilidad de sostenerse con las entradas a que han quedado reducidas como consecuencia de la aminoración de las tarifas.

Respondiendo a requerimiento de la opinión pública, el gobierno de los «revolucionarios auténticos» puso mano en el viejo problema de las tarifas del alumbrado, con el criterio acreditivo que caracterizaba todos sus actos; pero como sólo atendió al interés del consumidor, cuando lógicamente y naturalmente había que tener también en cuenta el de las empresas productoras del fluído eléctrico, la obra realizada constituyó un desaguisado y hubo necesidad de enmendarla urgentemente, del mejor modo posible.

El actual gobierno, consciente de su responsabilidad, nombró al efecto una Comisión técnica, cosa por donde debió haber comenzado el antecesor para evitar errores y, lo que es peor, injusticias imputables a la falta de preparación de los que osadamente se lanzaron a abordar el problema, de por sí complejo y difícil hasta para los verdaderos expertos en las materias que abarca; pero los comisionados, si bien rectificaron en buena parte lo mal hecho, no dispusieron—según propia confesión— del tiempo indispensable para realizar un estudio acucioso que les permitiera calcular con certeza las tarifas tratando de que aliviasen al consumidor y no fuesen lesivas para las empresas al extremo de colocarlas en situación de no poder mantener en actividad sus plantas.

De ahí que nos hallemos ante la perspectiva de que ciento dieciocho poblaciones se queden sin alumbrado, salvo que, ante lo que esto supone, adopte el gobierno, con la premura que el caso requiere, las medidas oportunas, las cuales no pueden consistir nada más que en el restablecimiento transitorio de las tarifas que regían con anterioridad al decreto de 6 de diciembre del pasado año para las pequeñas plantas eléctricas, proceder al estudio técnico de las que hayan de establecerse con vista de situación real de la industria del alumbrado, subvensionar a las empresas que no cubren gastos o incurrir con la explotación del negocio, como estas últimas en las que no cabe pensar por que la situación del Erario impide hacer frente a erogaciones de esa clase, aunque se justifiquen como de conveniencia pública.

El informe de la Comisión expresa que «por el examen realizado (previamente advierte que sólo comprendió «las plantas más importantes, algunas medianas y otras pequeñas, es decir, no todas) aparece que con las tarifas que regían con anterioridad al decreto de 6 de diciembre de 1933', las fábricas de electricidad a que tuvo que limitar la investigación por el muy escaso tiempo de que disponía, «no han dejado beneficios en los últimos tres años». Muchas de ellas —añade— escasamente van cubriendo los gastos de explotación y entretenimiento, después de acreditar la depreciación para la reposición del desgaste de la maquinaria, equipo, etc., de acuerdo con la escala establecida por la Ley. En la más pequeñas, en algunos casos, los ingresos no han sido suficientes para atender a los gastos corrientes, sin tomar en cuenta la depreciación».

Según se hace constar en el documento de referencia, «esta situación de las plantas es debida a dos causas: falta de poder adquisitivo del pueblo en este período de crisis, lo que determina una considerable baja en el consumo; y falta de pago por parte de los Ayuntamientos, del servicio público, que en los pueblos pequeños llega a ser hasta del 50% de los ingresos». La Comisión «ve claramente que de aplicar a esas plantas la tarifa contenida en el decreto número 2974 (el de 6 de diciembre de 1933), les sería imposible a sus propietarios continuar funcionando, por no poder cubrir sus gastos más inherentes»; pero, sin embargo, no tuvo presente al proponer la modificación de esa tarifa, que con la vigente antes de la fecha expresada, las plantas en que practicó investigaciones «no han dejado beneficio en los dos años», «muchas de ellas apenas van cubriendo los gastos de explotación y entretenimiento», «en las más pequeñas, en algunos casos, los ingresos han sido insuficientes para atender los gastos corrientes, sin tomar en cuenta la depreciación».

Como no podía dejar de suceder, de esto se resiente la reforma que los ingenieros señores Chibás, de Sena y Guión tuvieron buen cuidado de proponer «con carácter provisional, recomendando a la vez al gobierno que exija a los Ayuntamientos el pago puntual del alumbrado a cargo de los mismos y que algunos tienen atrasado en treinta y cuatro mensualidades, y que acuerde « la creación de una Comisión Nacional de Servicios Públicos, con el personal necesario y una legislación adecuada, para que, después de un detenido estudio, pueda determinar en justicia las tarifas que deben regir», al objeto de que sean «una garantía para el pueblo y para las entidades interesadas en ello». Pero nos hallamos con que ni se ha compelido a las administraciones locales a cumplir esas disposiciones, ni se ha nombrado tampoco la que más bien debería denominarse Comisión Técnica de Servicios Públicos, cosas ambas de capital importancia para la definitiva y satisfactoria solución de problemas de la índole del que motiva este comentario. La importancia que en diversos órdenes entraña y por lo cual insistiremos en el asunto, es demasiado grande y trascendental para que se le postergue o pretenda salirse del paso con cualquier fórmula transitoria y suceptible de empeorarlo.

SE DECRETA LA MATANZA LIBRE EN LA HABANA

—Miguel Mariano parece que se prepara a solemnizar el próximo 1o. de Mayo.

Otro fraude en el impuesto a los azúcares

La Secretaría de Hacienda ha dirigido una circular a todos los pagadores de Secretarías

Por investigaciones llevadas a cabo por Inspectores del Impuesto del Uno y Medio por Ciento, y consumo, se ha comprobado que el Central «Carolina» de la provincia de Matanzas, durante la zafra de 1933-34, vendió 6.700 sacos de azúcar sin pagar el impuesto correspondiente. La defraudación asciende a la cantidad de $21.775.00.

CIRCULAR A LOS PAGADORES

La Secretaría de Hacienda ha dirigido una circular a los Pagadores de todas las dependencias de la administración, para que sin pérdida de tiempo remitan a la Contaduría Central, todo lo relacionado con los adeudos por concepto de personal, a fin de conocer el montante definitivo de los atrasos a los empleados públicos.

SOBRE APLICACION DEL ARANCEL

El Sr. Juan J. Otero, importador de zapatos de goma, ha dirigido un escrito al Secretario de Hacienda interesando no se aplique a dichos artículos de sport el arancel en la parte que se refiere a «animales y sus despojos» que se aplica a los zapatos de cuero, ya que aquellos sólo tienen como materia prima elementos vegetales.

El Sr. Ignacio Cornejo, de New York, ha dirigido un escrito a la Secretaría de Hacienda interesando que al efectuarse el Tratado de Reciprocidad con los Estados Unidos, se proteja el jugo de piña, que hallaría un gran mercado en aquella nación, favoreciendo la producción de esa fruta en las provincias de Pinar de Pinar del Río y Habana.

Don Carlos de la Torre nombrado Presidente del Consejo de Estado

En la sesión que celebró anoche el Consejo de Secretarios, el Presidente de la República propuso y fué aceptada unánimemente por los Secretarios, la designación del Dr. Carlos de la Torre y Huerta, sabio Profesor de la Universidad para la Presidencia del Consejo de Estado.

Dicho cargo fué renunciado por el Dr. Carlos Manuel de la Cruz.

NUEVO JEFE DE LA SECCION DE ALCOHOLES

Hoy y antes del medio día tomará posesión del cargo de Jefe de la Sección de Impuesto de los 35 millones, el Sr. Manuel Antonio Herrera, con el carácter de interino, en sustitución del Sr. Bernardino Puentes.

Un vendedor de perros finos fué asaltado

Tres individuos lo atacaron en el Parque de la Fraternidad para robarle 2 perros y dinero

Ramón Mosteiro Fernández, natural de España, de 36 años de edad, vecino de Prado 21, que se dedica a la venta de perros finos en esta Capital, fué ayer tarde asaltado por tres individuos blancos, los que ante la resistencia que les ofreció la víctima, lo agredieron ocasionándole lesiones de carácter grave diseminadas por el rostro.

A los gritos proferidos por el herido, acudió el vigilante 1583, Francisco Alonso, siendo inútiles los esfuerzos que realizó para proceder al arresto de los delincuentes, que lograron desaparecer.

Ante el Sargento Sánchez, de la Cuarta Estación, declaró Fernández, informando en la formas que fué asaltado por los desconocidos, los cuales al no poder despojarlo del dinero que llevaba y de los dos perritos, lo aagredieron brutalmente dándose acto seguido a la fuga.

Un alto empleado de la Compañía de Teléfonos se defendió contra los huelguistas que lo atacaron

Resultaron heridos un amigo del agresor y un huelguista. La policía está investigando

En la esquina de Prado y Dragones, frente al parque de la Fraternidad, ocurrió en la tarde de ayer un suceso, motivado por la huelga que vienen sosteniendo los empleados de la Compañía Cubana de Teléfonos, en el que figuraron como protagonistas los señores Esteban Hernández García, de la Habana, de 35 años de edad, vecino de San Nicolás 40, Superintendente General de la Compañía y además Presidente de La Unión Atlética Amateurs de Cuba y Francisco Arago, de 35 años, vecino de Amistad 103 y agente de contrato de la citada compañía, quien actualmente está en huelga.

EL SUCESO

En el lugar de referencia, Hernández García, se defendió de la agresión de que iba a ser objeto por parte de Aragoz, disparando contra el mismo por tres ocasiones el revólver que portaba, alcanzando a Aragoz, y a Ernesto López Gelabet, de 40 años de edad, vecino de Lagunas 60, hijo del señor Ernesto López, que fué Gobernador de la Habana y amigo de Hernández.

LAS HERIDAS

Conducidos los heridos al Primer centro de socorro, fueron asistidos por el médico de guardia doctor Rodríguez. Hernández presentaba contusiones en la mano derecha, leve; su amigo López, un balazo en el brazo izquierdo, con fractura el hueso y Aragoz, una herida de bala en la región costal izquierda, con salida del proyectil por la región lumbar del mismo lado y contusiones por el brazo de carácter grave.

ANTECEDENTES

Ante el Capitán Lombana, al mando de la Cuarta estación, prestó declaración el señor Hernández. Dijo que desde hace días tuvo noticias de que iba a ser agredido por varios empleados en huelga de la compañía de teléfonos y que además, Arago, solicitó de los señores Enrique Mustelier y Francisco Maldonado, que cuando el declarante transitaba por la Manzana de Gómez, cosa que tiene por costumbre efectuar diariamente, lo agredieran por la espalda, no llevándose a cabo, porque dichos señores Mustelier y Dorado, son personas de su amistad y lo estiman, por lo cual se negaron a tomar participación en la agresión que de antemano habían preparado. Ayer tarde agregó el declarante, encontrándose situado frente al hotel Plaza, conversando con su amigo Ernesto López, se le presentó Arago, sosteniendo con el mismo unas palabras con motivo de la huelga y como le indicara Hernández, que no era el lugar más apropiado para ventilar el asunto, Arago lo invitó a montar un automóvil que por allí pasaba, lo que efectuaron los tres y cuando llegaron al lugar de referencia, Arago protestó de que fuera acompañado de López, por lo que este se bajó, haciéndolo también Arago. Entonces fué cuando Hernández temiendo ser agredido por Arago y las personas que pudieran estar en connivencia con el mismo en aquel lugar, disparó con el revólver que portaba, cuyos proyectiles alcanzaron a Arago y a su amigo López, presentándose el vigilante 2134, F. Lans, quien procedió a su arresto y a la ocupación del arma que portaba.

El expresado agente en el centro de socorro, también ocupó el revólver que portaba López, cuya arma no había sido descargada.

López fué trasladado a la casa de salud La Asociación Cubana de Beneficencia y Arago al Hospital Municipal, donde quedó en observación.

Presentado Hernández ante el Juez de Guardia, ratificó sus manifestaciones, agregando que estaba autorizado para portar arma por un permiso especial que, para su defensa personal le había concedido el Jefe del Ejército Constitucional, cuyo documento fué ocupado.

Al enterarse del suceso el señor Cayetano Fraga, Jefe de la Policía Técnica, comisionó al Inspector Virgilio Castillo, para que con agentes a sus órdenes, investiguen los hechos e informan al Juzgado.

El «Presidente Cleveland». — Este vapor americano llegará hoy a las 11 a.m. procedente de San Francisco, con 20 pasajeros para la Habana, y 155 en tránsito para New York.

El Gobierno declara que los que están presos no son los principales responsables, pues los líderes permanecen impunemente ocultos

Los Jueces y Tribunales aplicarán de oficio la amnistía. El acuerdo tomado en el Consejo de Secretarios hace constar que el movimiento comunista fracasó y que todo se ha normalizado

En su sesión de anoche el Consejo de Secretarios, aprobó el siguiente Decreto-Ley:

República de Cuba
Consejo de Secretarios

Carlos Mendieta y Montefur, Presidente Provisional de la República de Cuba,

HAGO SABER:

Que el Consejo de Secretarios ha aprobado y yo he sancionado, lo siguiente:

Por cuanto: La inauguración de este Gobierno ha significado y significa para Cuba la restauración de un régimen de derecho, sobre la base de una amplia democracia, como único medio de propender a la normalidad política y económica del país, y dentro de ella, avanzar decidida y resueltamente en el mejoramiento de las condiciones económicas, sociales y políticas de la Nación.

Por cuanto: Siguiendo el Gobierno este propósito, promulgó el 3 de febrero próximo pasado la Ley Constitucional de la República, creadora de un régimen constitucional sustantivamente democrático, que asegura y garantiza al pueblo de Cuba el derecho a determinarse libremente para constituírse en Estado soberano y elegir en definitiva sus mandatarios.

Por cuanto: El Gobierno ha venido tomando, en todas las oportunidades, aquellas medidas conducentes a asegurar el bienestar político y económico del país, como postulados y conquistas de la revolución que representa, a fin de que, en último término y dentro del plazo más breve, que ha señalado para antes del último día del presente año, se elijan por el pueblo los delegados a la Convención Constituyente que han de darle la nueva Carta Fundamental al país.

Por cuanto: No obstante las sanas intenciones del Gobierno, un grupo de minorías inquietas y sistemáticamente perturbadoras ha intentado por todos los medios desconocer su obra, retardarla y obstruccionarla, dirigiendo con sus esfuerzos a derrocar y suplantar el presente Gobierno Provisional, para sustituírlo por otro de factura exótica, en franca pugna con los sentimientos de la inmensa mayoría del país.

Por cuanto: Este Gobierno ha de asumir como principal obligación la de velar por su propia conservación, porque a ella va unida la estabilidad de la República, la integridad de las instituciones democráticas y el orden para el normal desarrollo de las mismas, habiendo obtenido el respaldo de toda la opinión pública responsable, que ha aplaudido sin reservas las medidas tomadas por el Gobierno para confirmar su autoridad.

Por cuanto: Aprovechándose de la miseria, que como secuela dejó en Cuba la tiranía, los aludidos agitadores, engañando a los elementos obreros, prepararon un plan, que debía culminar en una huelga general de carácter revolucionario, y que obligó al Gobierno a tomar medidas que lo colocasen en condiciones de defender la estabilidad de la República y la seguridad de sus instituciones.

Por cuanto: Entre estas medidas figura el Decreto-Ley número 3, en virtud del cual se vió obligado el Gobierno, para hacer valer la autoridad del Estado frente a los conflictos de carácter revolucionario que se le planteaban, a someter los conflictos sociales a la jurisdicción de la Secretaría del Trabajo, imponiéndoles sanciones penales a los infractores.

Por cuanto: Han seguido en orden las medidas contenidas en los Decretos-Leyes números 51 y 52, que comprenden la Ley para la Defensa de la República y la Ley sobre Expulsión de Extranjeros, en las que asimismo se tomaron las medidas de carácter penal contra los que conspiraban y atentaban contra la seguridad del Estado y de sus instituciones democráticas.

Por cuanto: Entre las medidas que asimismo se ha visto obligado a tomar el Gobierno están la suspensión de las garantías constitucionales y empleo de los resortes legales para impedir y conjurar la acción de los agitadores, medidas a las que el Gobierno recurrió en último extremo y en vista de la gravedad de las circunstancias.

Por cuanto: Es indudable que los elementos agitadores han tenido hasta ahora un rotundo fracaso, porque a pesar de la constante paralización a que han querido someter la producción y el trabajo, éste ha logrado desarrollarse en condiciones bastante para lograr una mejoría notable en las condiciones económicas del país, hasta el punto de que la zafra se ha desenvuelto en condiciones de normalidad.

Por Cuanto: Estas consideraciones evidencian que los esfuerzos realizados por los agitadores para sublevar a las masas obreras han encontrado en ellas mismas el motivo esencial de su fracaso, si bien por tales maniobras muchos elementos del proletariado están sufriendo condenas y prisiones preventivas, a pesar de no ser los principales responsables, ya que los verdaderos profesionales de la agitación permanecen impunemente ocultos.

Por Cuanto: Habiendo mejorado notablemente las condiciones de la producción y del trabajo, según acaba de consignarse, y encontrándose el Gobierno fuertemente respaldado por la opinión pública, que conoce su actitud revolucionaria en los órdenes político y social, y que espera de él, dentro del término prudencial, todas y cada una de las medidas que han de levantar el prestigio de la Nación y su mejoramiento económico y social, y habiendo por otra parte, fracasado todos los intentos insurreccionales ya aludidos, el Gobierno se halla en condiciones de ser una vez más generoso y benévolo con aquellos que lo han atacado.

Por Cuanto: Es deseo y propósito reiterado del Gobierno ser magnánimo cuantas veces pueda serlo sin menoscabo de su autoridad, como lo demostró ya, a raíz de su inauguración promulgando la Ley de Amnistía que borró los delitos de carácter político y social cometidos hasta el día 3 de febrero de 1934.

Por Tanto: En uso de las facultades que le están conferidas en la Ley Constitucional de la República, el Consejo de Secretarios resuelve dictar el siguiente

DECRETO-LEY

Artículo 1.—Se amnistían los delitos y faltas cometidos hasta el día 17 del corriente mes y año por infracción de lo dispuesto en los Decretos-Leyes número 3 de 6 de febrero y 51 de 3 de marzo del corriente año.

Artículo II.—Los Jueces y Tribunales aplicarán de oficio esta amnistía, sobreseyendo los sumarios y causas en tramitación y ordenando la libertad de todas las personas sujetas a esos procedimientos y de los condenados por sentencia firme, quedando siempre a salvo el derecho de los perjudicados a exigir por la vía correspondiente las responsabilidades civiles que procedieren.

Artículo III.—Este Decreto-Ley regirá desde su publicación en la Gaceta Oficial de la República.

Por Tanto: Mando que se cumpla y ejecute el presente Decreto-Ley en todas sus partes.

Dado en el Palacio de la Presidencia, en la Habana, a los diez y siete días del mes de abril de mil novecientos treinta y cuatro.

Carlos Mendieta, Presidente.
Carlos Saladrigas, Secretario de Justicia.

Fué elegida la directiva de los arquitectos

Votaron cerca de trescientos arquitectos, de acuerdo con el decreto-ley sobre colegiación

Ha quedado elegida la Mesa del Comité Ejecutivo Nacional del Colegio Nacional de Arquitectos, creado por el Decreto 3174 de fecha 13 de Diciembre de 1933.

Esta elección se hizo por Correo y votaron cerca de 300 Arquitectos, o sea el 70 del total en Cuba.

Fueron elegidos:

Presidente: Francisco Gutiérrez Prada; Primer Vicepresidente: Raúl Simeón González; Segundo Vicepresidente: Raúl Hermida y Antorcha; Secretario: Antonio Tella Jorge; Subsecretario Fernando de Zárraga Tesorero: Rafael García Bango; Subtesorero Eugenio Cosculluela Barreras; Contador: Miguel Angel Moenk; Subcontador: César Sotelo Morales.

Esta Directiva será la representación única Oficial de todos los Arquitectos Cubanos durante el año 1934.

El Decreto-Ley de Colegiación de los Arquitectos fué propiciado, a petición de estos Profesionales, por el Arquitecto Gustavo Moreno cuando fué Secretario de Obras Públicas.

DOS MENORES ACUSADOS DE ROBO EN UNA ZAPATERIA

Andrés Purabilla, dueño de la zapatería situada en Luz número 59, dió cuenta a la policía, que durante la madrugada anterior, le habían sustraído seis cajas de betunes y un delantal, todo lo cual lo aprecia en 1 peso 15 centavos.

Purabilla agregó que tenía sospechas de que los autores fueron los menores Antonio Páez Yordi, vecino de Luz 59 y José Rodríguez Fernández, de Luz 61, los cules fueron detenidos y más tarde puestos en libertad.

Será conocida de un momento a otro la sentencia contra los soldados acusados de conspirar

Fueron juzgados ayer en Consejo de Guerra. El Fiscal pidió pena de muerte para los procesados y el defensor solicitó la absolución, por no haber pruebas del delito que se imputa

Los hermanos Agustín y Benito López Aguado, Soldado y Cabo, respectivamente del Ejército y el ex-Sargento Alejandro Martínez Díaz, así como el Sargento Pedro Llanes, el Cabo Julio A. alle y el soldado Adolfo Martínez fueron juzgados ayer en Consejo de Guerra por el delito de rebelión militar, consistente en que puestos de acuerdo con Oficiales del extinguido Ejército Nacional y elementos civiles preparaban un golpe contra el Gobierno constituído.

Se celebró el acto en el Campamento de Columbia, en horas de la mañana de ayer, constituyendo Tribunal el Capitán Auditor Ramón Azcuy Primer Teniente José Arango Mestre y el Primer Teniente José M. Acosta. De Fiscal, el Comandante Enrique Borbonet y de defensor actuó el Capitán Rogelio López Jorge.

Abierto el acto, se preguntó a los encausados si tenían motivo de recusación contra algún miembro del Tribunal, contestando todos en sentido negativo, se dió lectura, acto seguido, a las conclusiones del Fiscal, que interesa pena de muerte para cada uno de los acusados y se procedió a la práctica de la prueba de confesión.

Agustín López se abstuvo de declarar, acogiéndose al derecho que la Ley le concede; Benito López negó los cargos, manifestando, además, que nunca se ha reunido para realizar ningún acto contra el régimen constituído; Adolfo Martínez, también negó los cargos; Pedro Llanes dijo que nunca visitó la casa Florida 49, donde aparece que se reunían los conspiradores; Julio A. Valle expuso parecidos términos que el anterior y Alejandro Martínez negó, también, las imputaciones.

La prueba testifical se practicó con los testigos Joaquín Medina Potestad, Sargento; Francisco Vicente Díaz, soldado, José P. Alemán, cabo, Rafael Moscoso, cabo, y Francisco Martínez Guzmán, soldado; manifestaron, el primero que el ex-Sargento Martínez se presentó en el pabellón para darle cierto recado del ex soldado Morera, contestándole el que no lo tomara como instrumento y que no se mezclara en nada, porque el Ejército estaba en su puesto, y los restantes expresaron que desconocían los hechos que se achacaban a los acusados, pues, de saber lo que se tramaba, hubieran dado cuenta a la Superioridad.

Después, desfilaron los testigos de la defensa, capitán Matías Henderson, cabo Antonio Valera, capitán Ruperto Cabrera, teniente José María Gutiérrez, teniente Regino Sosa, sargento Roberto Barreras.

El Fiscal, terminadas las pruebas, mantuvo los cargos y especificaciones contra los acusados, pidiendo pena de muerte para cada uno, por el delito de conspiración. Y el defensor, capitán López Jorge, defensor, sostuvo que no estaba probado el delito y que procedía la absolución de los acusados.

Terminado el acto el Tribunal se retiró para celebrar sesión secreta y acordar el fallo, que será hecho público próximamente.

Constitúyese la Federación de la Propiedad

En el Centro de la Propiedad quedará hoy constituído este nuevo organismo. Invitación

En el día de ayer se reunió la Junta Directiva del Centro de la Propiedad Urbana de la Habana, y acordó considerar el programa y base por el que se constituirá en el día de hoy, miércoles, la nueva institución 'Federación Nacional de la Propiedad Urbana». Acto que tendrá lugar en el local social de dicho Centro, a las tres de la tarde.

El Centro de la Propiedad Urbana estará representado en dicha reunión por el pleno de su Junta Directiva o de Gobierno, y cada una de las instituciones del interior, por los representantes que han sido designados por cada una de ellas.

Se nos comunica que el Centro de la Propiedad tiene interés en invitar al acto, a los propietarios de la Habana, y principalmente a la prensa, al igual que a los que actúan en las secciones gráficas de la misma.

Todos los delegados del interior serán invitados al almuerzo del jueves del Club Rotario, en el Hotel Nacional, por el Secretario del Centro, señor Francisco Andreu, prominente rotario.

EL DIRECTOR DEL FONDO ESPECIAL EMBARCA HOY CON RUMBO A FILADELFIA

Hoy parte para los Estados Unidos el ingeniero Eduardo I. Montoulieu, Director del Fondo Especial de Obras Públicas.

Interinamente asumirá la dirección de esa importante dependencia del Estado, el Dr. Gerardo Barreras y Alvarez, quien goza del aprecio y la confianza del señor Mantoulieu y de los empleados todos del referido Fondo Especial.

A las diez y media embarcará el ingeniero Montoulieu. Va a los Estados Unidos a inspeccionar la nueva emisión de plata que el Gobierno cubano ha encargado a la Casa de la Moneda de Filadelfia y también asistirá a la recepción que el Presidente de los Estados Unidos ofrecerá en su residencia de la White House, en Washington, a todos los graduados de la Universidad de Harvard que recibieron sus diplomas el año de 1904.

El señor Montoulieu estará en los Estados Unidos un mes solamente.

Detenidos los que asaltaron a una americana

El vigilante 1879, de la Sección de Especiales y el 1735, de la Segunda Estación, procedieron ayer tarde al arresto de Manuel Hernández Hernández, de 19 años, vecino de Habana, 2; Francisco Sáez González, de Estrella 126, y de Alberto Sterling Goicoechea, de Puerta Cerrada, 42, por ser los mismos individuos que asaltaron y robaron en la esquina de Egido y Paula, a la ciudadana americana Rosa Fredman, pasajera del vapor «Morro Castle».

La Fredman transitaba por el lugar antes indicado, cuando los malhechores se le aproximaron, intimidándola y despojándole de una cartera que contenía la suma de 18 pesos y varios objetos, dándose acto seguido a la fuga, siendo arrestados por los policías.

M.E.C.D. 2016

¿CANSADA E IRRITABLE?

Tómese Compuesto Vegetal de Lydia E. Pinkham

Calma los nervios y ayuda a reponerse: a comer y dormir mejor ... y a mirarse mejor. La vida vuelve a parecer de color rosa. "Me alivia" — dice el 98% de las mujeres. También puede ayudar a usted. De venta en las boticas.

Inventos, Innovaciones y Curiosidades

Cerca de Canterbury, en Inglaterra, se ha descubierto una vieja piedra cincelada, que ha hecho suponer a los expertos que los normandos practicaban, en la duodécima centuria, un juego similar al baseball.

En Inglaterra se han fabricado unos hornos que cuecen el pan utilizando los rayos del sol. Resultan muy económicos y el procedimiento que en ellos se emplea es extremadamente sencillo.

Ultimamente se ha ideado un proceso que permite fotografiar libremente los objetos y revelarlos sin necesidad de cámara o cuarto oscuro.

El gobierno persa ha tomado el control del servicio telefónico del país, a más del de radio y del telegráfico, que ya tenía.

HACE UNA ACLARACION EL COMITE «PRO ARTE TAURINO» AL PUBLICO

Se hace saber a los comerciantes y demás entidades en general, que este Comité no ha autorizado a nadie para hacer colectas ni exigir donativos de ninguna clase.

Nuestra labor se ha caracterizado por lo desinteresada y solamente deseamos el concurso de todos, para lograr las Corridas de Toros, por creer que es un beneficio en general.

Eduardo Valdés Orta,
Secretario.

La correspondencia al Sr. Conde de Fernandina, calle 8 No. 185, Vedado.

USE MATA-MOSQUITO
KATOL
y dormirá tranquilo, cómodo y sin calor.
AGENCIA:
EL SOL NACIENTE
Obispo, 80.

FARMACIA
DROGUERIA
DE
"JOHNSON"
DE TURNO LOS LUNES
Obispo 30 TELEFONO-A-2120

LA MAYOR
36 EDIFICIOS
700 EMPLEADOS
SARRA
DROGUERIA
ABIERTA TODOS LOS DIAS
TODA LA NOCHE LOS MARTES

CONTRA LOS DOLORES
CAFIASPIRINA
BAYER

FARMACIAS de turno hoy
MIERCOLES

HABANA

Tenerife y Carmen	M-5121
E. Palma y Trocadero	M-5052
Ave. Simón Bolívar 107	M-4188
Villegas 33	M-4030
Suárez y Apodaca M-5190	A-7628
Escobar 46	U-6813
Ave Independencia y Ave. Menocal	U-6808
Zenea y Oquendo	U-6924
Neptuno y Manrique	M-4160
S. José y Gervasio U-6969	U-3030
Avenida de la República y Gral. Aranguren	M-4486
Habana 187	M-4604
Gral. Carrillo 172	U-7077
Bélgica 2, por Dragones	M-4117
Muralla y Mercaderes	A-5413
M. Gómez 246	M-5086
Castillo y S. Rosa	M-4655
Amistad y S. José	A-6663
Cristina 22 y medio	M-4113
San Ignacio y Luz	M-6677

VEDADO

Calle 12 y 15	F-3339
Calzada 84, entre A y B	F-6271
Calle 23 y G	F-6119
Calle 9 esquina a I	F-6161

VIBORA

10 de Octubre 695	I-7678
San Francisco y Buenaventura I-7207	I-7518
Milagros y P. Poey	I-7633

JESUS DEL MONTE Y SANTOS SUAREZ

Rodríguez y Dolores	I-7613
Santos Suárez 10	I-7332
J. Delgado y Lacret	I-7755

LUYANO

F. Alonso e Infanzón	X-2371

CERRO

Palatino y Atocha	I-7719
Vista Hermosa 14, esquina a La Rosa	I-7878
Calzada del Cerro 859	I-7486
Agua Dulce 10	

NOTA: Este grupo deberá prestar servicio público todo el día y toda la noche de los domingos, días festivos y Duelo Nacional siguientes: Enero 7; Febrero 18; Abril 1; Mayo 13; Junio 24; Agosto 5; Septiembre 16; Octubre 10; Octubre 28; Diciembre 9 tubre 28; Diciembre 9.

HABANERAS

LA MODA ACTUAL

En la moda para los **sports** activos los **shorts** ocupan el primer lugar, formando la base de los ensembles. **Schiaparelli, Jean Patou y Maggy Rouff** muestran infinidad de modelos que varían de largo según su uso. Los que se emplean para todas las actividades son más largos, mientras los cortos van acompañados por una falda protectora.

Los **shorts** más largos se ajustan a las caderas y tienen más vuelo hacia abajo, por eso resultan cómodos y prácticos para golf, tennis, squash y otros juegos, usándose con una pieza de abrigo que generalmente es un sweater o una camisa estilo sastre que se abotona en la cintura de la blusa que será entallada.

Lo que se usa como blusa para **sports** activos carecen de mangas o las llevan muy cortas Los escotes para baños de sol serán más de moda que nunca, favoreciendo los hombros y el busto también, además de la espalda con cortes profundos en forma cuadrada u oblonga por delante y detrás son los más notables.

Se ven **sweaters** y blusas que apenas se asoman encima de la cintura siendo menester tener cuidado con el corte porque fácilmente suben y se separan de la falda. Las blusas que se ponen encima de las sayas con el borde o dobladillo cortado en forma de chaleco abotonado por detrás o debajo de los brazos han dejado fuera de moda a los chalecos masculinos de la temporada pasada.

Lelong presenta una variación de la capa de sport que tiene un **gilet** que se abotona por delante que puede subir formando un cuello drapeado dejando ver la parte de atrás de la blusa o se deja caído ocultando un escote **sumburn**.

ULTIMOS MODELOS

Acaban de llegar los últimos modelos de sombreros a la conocida y acreditada **maison La Fashionable**.

La antigua casa de modas de las hermanas Tapie han recibido, de su compradora de París, las últimas colecciones de las principales casas que hicieron sus exposiciones a principio de Marzo.

Tanto los modelos como las copias de los mismos, pueden adquirirse desde hoy en Prado 25 donde se encuentran los sombreros de gran vestir, así como los más sencillos de sport por un precio razonable.

DETALLES ELEGANTES

Las modas vistas en las carreras de **Auteuil** inauguraron oficialmente la temporada de primavera. Los trajes elegantes de una variedad increíble se encontraban desde el traje sastre de la moderna franela gris, hasta los **ensembles** con capas largas indicando una inspiración del siglo XV.

El negro, con toques blancos, rosado, turquesa, rojo o amarillo se disputan la supremacía con el azul acompañado de detalles en tafetán a rayas o cuadros, viéndose entre los colores últimos bastante **beige** también.

Las prendas de fantasía para **sports** durante este verano, se inclina a los efectos marinos. Algo muy original resulta una cadena con pendiente que imita una redoma de cristal, llevando dentro un pececito diminuto en colores y una serie de éstos ocultos en una pulse de cristal.

Los escotes vuelven a alcanzar una línea que vale observar, sin querer decir con esto que los trajes de comidas de cuello atlo pierdan prestigio, aunque se ven menos, usándose ahora más para las ocasiones de menos ceremonia.

Paquin ha confeccionado un traje de chiffón floreado con los hombros cubiertos con tres **fichús** de los tres tonos del estampado pudiéndose usar las tres a la vez o separadas, según el capricho.

NADA

A tu abandono opongo la elevada
torre de mi divino pensamiento;
subido a ella, el corazón sangriento
verá la mar, por él empurpurada.
Fabricaré en mi sombra la alborada,
mi lira guardaré del vano viento,
buscaré en mis entrañas mi sustento...
Mas, ¡ay! ¿y si esta paz no fuera nada?
¡Nada, sí, nada, nada!... —O que cayera
mi corazón al agua, y de este modo
fuese el mundo un castillo hueco y frío...—
Que tú eres tú, la humana primavera,
la tierra, el aire, el agua, el fuego, ¡todo!,
...; y soy yo solo el pensamiento mío!

J. R. Jiménez.

MENU DEL DIA

Almuerzo

Grape fruit.
Tortilla de plátanos.
Pescado a la milanesa.
Albóndigas de puerco.
Ensalada de quimbombó.
Flan de leche.

Comida

Cantaloup.
Sopa de Juliana.
Pollo a la parisién.
Ensalada de remolacha.
Manzanas a la Reina.

RECETAS DE COCINA
Conejo con vino

Se lava y limpia el conejo y se pica en pedazos chicos haciéndoles tomar color sobre el fuego que ha de ser vivo, después de sazonado con sal, pimienta y vinagre. Se prepara una salsa espesa oscura con jugo de carne, una cucharada de mantequilla, otra de harina de Castilla, un buen pedazo de tocineta picado y cucharón y medio de vino tinto. Cuando esta salsa ha hervido un rato se agrega el conejo, champignons, y se cocina a fuego vivo, dejando reducir la salsa y añadiéndole cebollitas blancas.

M. R. de FONTANILLS

Acuerdos del Consejo Nac. de Veteranos

Durante la última Sesión de Directores del Consejo Nacional de Veteranos de la Independencia, entre otros acuerdos de interés se tomaron los siguientes:

El nombramiento de una comisión que personándose en el Hospital Universitario se interesará por el estado actual de la Sala de Veteranos y la situación en que se encuentran los compañeros de armas allí recluidos.

Se informó la Junta de todo el desenvolvimiento que en las esferas oficiales está teniendo en pro de las pensiones de los Veteranos a gestiones de este Consejo que preside el Coronel Cosme de la Torriente.

Se aplaudió el entusiasmo que viene reinando entre los Hijos y Nietos de Veteranos y también la cooperación que presta a este Consejo.

Se aprobó la publicación de una revista: «Patria y Libertad», a cargo técnicamente del señor Gaspar Carbonell y de acuerdo con el Secretario Ramírez Tamayo y Tesorero Pérez Abreu, nombrados por esta Junta para su dirección oficial.

A esta Junta, que la presidió el Coronel J. I. de Almagro concurrieron los coroneles Guillermo Schweyer,, Dionisio Arencibia, Temístocles Molina, José Semidey, Gustavo Pérez Abreu, Eulogio Sardiñas, los comandantes Plácido Hernández y Aurelio Moreyra, el Secretario de Correspondencia, capitán Ramiro Ramírez Tamayo y el Jefe de Despacho Capitán Angel E. Rosende.

Por esta Junta se enteraron también los presentes de la actividad y atención que se viene prestando a los compañeros de armas, a las Delegaciones del Interior y Consejos Territoriales en relación con todos los asuntos de organización del Consejo y a las atenciones que todo ello merece.

TRASCENDENTALES ACUERDOS DEL «CIRCULO REPUBLICANO»

En Junta Directiva recientemente celebrada por el CIRCULO REPUBLICANO ESPAÑOL, se tomaron los acuerdos siguientes:

Adquirir una mesa de billar para los salones sociales, para recreo exclusivamente de los socios.

Hacer gestiones para que sea derogado ese impuesto oneroso, tributo injusto que se denomina «carnet de extranjero», residuo de la edad del machadato.

Fueron admitidas 173 solicitudes de ingreso, entre las que figuran 104 damas.

ELIXIR tónico ANTIFLEMÁTICO del Dr GUILLIÉ
Empleado, desde 1812, contra las enfermedades ocasionadas por la BILIS y las FLEMAS (Enfermedades del Hígado, Estómago, Intestinos, Corazón, Fiebres, Paludismo, Congestiones, Reumatismos).
Exigir la firma Paul GAGE
PARIS, 32, Rue de Grenelle
y en TODAS LAS FARMACIAS
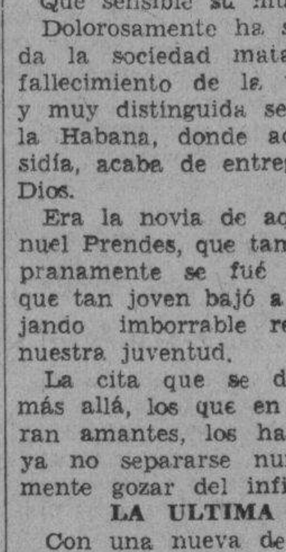

MENTHOLATUM
Indispensable Para Los Deportistas
Directores atléticos y entrenadores aconsejan el uso de MENTHOLATUM para masajes porque imparte flexibilidad a los músculos haciéndolos más ágiles y activos. Después de los juegos mitiga la tensión muscular y atenúa el cansancio. Sin rival para contusiones, cortadas y demás accidentes diarios. Es por esto que millares de deportistas siempre tienen MENTHOLATUM a la mano.

CRUCIGRAMAS

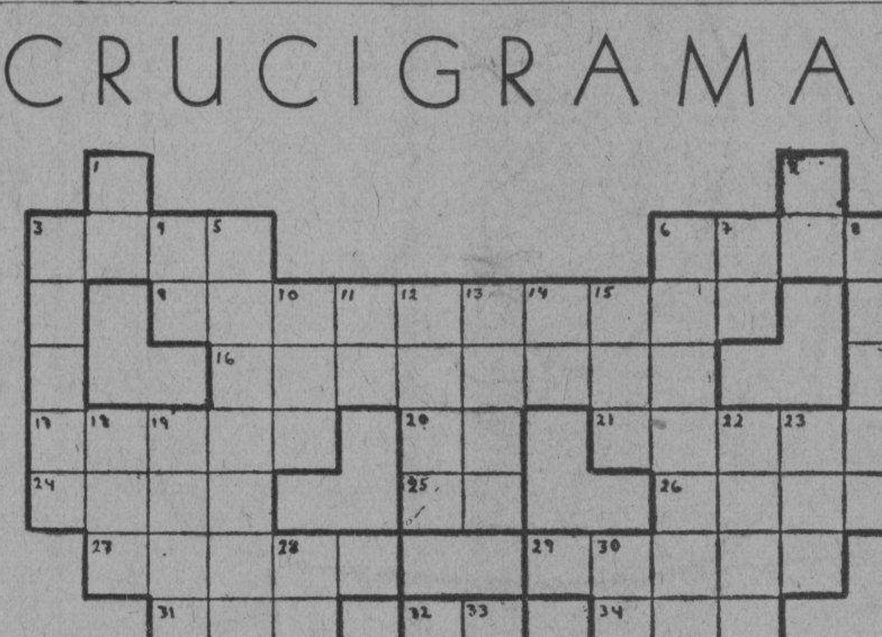

HORIZONTALES

3—Especie de criba.
6—Elevación del terreno.
9—Vehículo aéreo. (Pl.)
16—Especie de falsa braga.
17—Nudillo o granillo que se forma en el paño. (Pl.)
20—Sílaba que repetida resulta un apodo familiar.
21—General español de Durango, que se distinguió en la guerra de la Independencia.
24—Percibir los olores que despiden las cosas.
25—Terminación de infinitivo.
26—Uno de los semidioses que gobernaron a Egipto antes de los Faraones.
27—Cabo, extremo de una cosa.
29—Batracio. (Pl.)
31—Individuo de cierto bando que, en el siglo XV, guerreó en la provincia de Santander, comarca de Tramiera, contra los Negretes.
32—Sílaba que repetida resulta un apodo familiar.
34—Contracción.
35—Peñasco.
36—Interjección.
37—Azogue.
39—Dios del Sol.
40—Metal.
42—Agarradera.
43—Nota musical.
45—Dueña. (Pl.)
47—Plana, libre de estorbos.
50—Reino de la parte Central de Indo China.
52—Substancia cristalina compuesta de cloro y sodio.
53—Inclinación vivísima a alguna persona o cosa.
54—Animal plantígrado.

VERTICALES

1—Terminación de infinitivo.
2—Antes Meridiano.
3—Arbol de la especie de acacia.
4—Interjección.
5—Que está con letargo.
6—Pedazo largo de tira estrecha, rellena de carne de cerdo picada y adobada.
7—Pronombre.
8—Colección de mapas.
10—Cabeza de ganado.
11—Terminación de aumentativo.
12—Padre.
13—Fogón.
14—Contracción.
15—Hijo de Lamec.
18—Cada una de las prominencias que forman la superficie del agua agitada.
19—Poseo.
22—Planta.
23—Variante pronominal. (Pl.)
28—Igual al 13, horizontal.
30—Agarradera. (Pl.)
32—Variante pronominal.
33—Río de Suiza.
35—Vástago o vara que brota del tallo o tronco principal.
38—Edad. (Pl.)
39—Nivel. (Pl.)
41—Reza.
42—Río de Francia.
44—Hombre de Estado y último almirante veneciano.
46—Contracción.
48—Antes Meridiano.
49—Interjección.
51—Montaña de China.

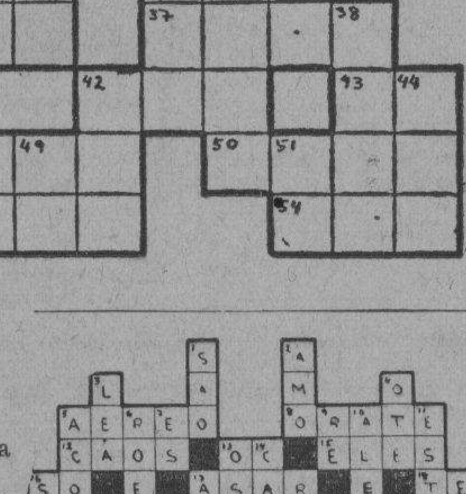

29 NACIMIENTOS HUBO EN MARZO EN «H. DE GALICIA»

Por ser «Hijas de Galicia», una sociedad exclusivamente de mujeres, dedica especial atención a su magnífica sala de maternidad, la cual está dotada del instrumental más moderno y goza de sólido prestigio por la reconocida capacidad profesional de su jefe, el reputa tocólo doctor Alfredo Alvarez, quien tuvo que practicar en el pasado mes de marzo una operación cesárea, obteniendo lisonjero éxito, como corresponde a su fama de partero hábil y experto.

En ese mismo mes a que nos referimos hubo en la citada sala de maternidad 29 alumbramientos, habiendo nacido 17 varones y 12 hembras, practicándose una aplicación de forceps, una basiotripsia y una gran extracción.

MATANCERAS

ALBOROZO MATANCERO

Por el nombramiento de Smith.

Impresión gratísima, júbilo muy general ha causado hoy en esta sociedad la designación hecha por el Secretario de Justicia, doctor Saladrigas, a favor del doctor Maximiliano Smith y López de Mora, que ha sido nombrado Magistrado de la Audiencia de la Habana.

Las grandes simpatías que cuenta en la Yucayo, el dignísimo funcionario, el íntegro caballero, se han exteriorizado por mensajes infinitos por él recibidos y por el jubileo constante que ha sido su casa de la Playa, desde que fué repartida nuestra edición del DIARIO DE LA MARINA de hoy.

Una de las más destacadas figuras del ABC, el doctor Smith, su labor durante el pasado régimen machadista, es de las más valientes, de las más arriesgadas y de las más meritorias.

Se jugó la vida en distintas ocasiones y se jugaba su porvenir, su carrera y su posición a cada instante combatiendo con saña a aquel gobierno, y prestando a la oposición valiosísimos servicios.

Su nombramiento ha sido, pues, una reparación justísima y un premio que bien merecido se tenía el ex juez correccional de Matanzas.

Aunque esta sociedad pierde con la partida para la Habana de la familia de Smith a figuras que mucho la prestigiaban, la alta distinción de que ha sido objeto, nos consuela de esa baja lamentabilísima en los círculos sociales.

Lleven al doctor Smith estas líneas, por mi pluma, la enhorabuena que hoy le envían cuantos saben de su hombría de bien, de su ejecutoria y su ejemplar caballerosidad.

LA SEÑORA VIUDA DE CAMPS

Vuelve a su casa de Milanés 67.

Terminadas las reparaciones que venían haciéndose en aquella elegante mansión de la calle que lleva el nombre del romántico poeta yumurino, ha vuelto a instalarse en ella la señora viuda de Camps, que ha residido hasta ayer en la casa de la misma calle número sesenta y ocho.

Sépanlo sus amistades.

MARIA PAGES

De regreso.

Después de una larga temporada en la Habana acompañando a la señora Viuda de Padró la alta dama Mary Touseda, ha vuelto a esta ciudad la distinguida amiga, que es hermana del ex presidente de esta Audiencia.

Mi bienvenida a María Pagés.

VICTORIA COMPENSADA

Con la Progresiva.

En la excursión que hicieron a Cárdenas el sábado los tenistas del Instituto Provincial, perdieron los games que jugaron con los alumnos de ese gran plantel educacional de la Perla del Norte, que se llama la Progresiva, pero ganaron en cambio para la bandera del Instituto sus juegos las señoritas Lila Febles y María Luisa Cossío, que entrenadas maravillosamente por Lovio, obtuvieron un espléndido record.

La labor en el court de las señoritas Febles y Cossío, que no perdieron un solo saque fué tan efectiva, que satisfecho puede sentirse Lovio—no el poeta, que sólo entrena a las musas—sino José A., el sportman, que funge de coach de las lindas tennistas de nuestro primer centro docente.

LA FAMILIA GUITERAS

Con la distinguida dama Hortensia Aranguren, de tan gratos recuerdos en esta sociedad, viajan actualmente por las carreteras de la Florida, sus hijas que vendrán hasta Miami, para allí tomar el barco que ha de devolverlas a playas matanceras.

Viene con Hortensia, su hija Mery, aquella gentilísima jeune fille, que las seasons de 1932 y 1933 fué leader la más caracterizada de nuestra juventud.

La señorita Guiteras, que cursaba sus estudios en un gran plantel educacional de Filadelfia, ha terminado ya su carrera y como premio pasará en Cuba sus vacaciones de verano.

NECROLOGIA

Nueva tristísima.

En la Habana donde residía desde hace algunos años, falleció ayer la señorita Margarita Polledo y Alemán, joven muy virtuosa, de un gran mérito, que contaba en esta ciudad con el alto aprecio de no pocas familias, y la amistad y las simpatías de todo el profesorado de la provincia.

Hija de aquel rico comerciante matancero, el señor Polledo, que estuvo asociado a importantes firmas de esta plaza, Margarita y su hermana Cira, por su modestia, por su cultura, por su educación, granjeáronse afectos muy muchos.

Nuestro pésame a todos sus deudos.

NUEVA QUE RECOJO

Y que con gusto publico.

Se trata de las veladas cinematográficas del Liceo de Matanzas, que según el confrere de «El Republicano», parece que van a reanudarse en esta temporada para deleite de sus asociados.

No contando con aparato parlante el Liceo, para la proyección de sus películas, dice nuestro confrere Alfonso, que los señores de Velasco, han brindado su teatro a la directiva de la casa cubana, para que se celebre nallí esas veladas.

Nos satisface ver confirmada la nueva.

Y en pro de que sea así, vatimos palmas en esta nota.

SIN ARREGLO

La huelga de «El Imparcial».

Continúa en el mismo estado la difícil y penosa situación creada entre la dirección del caro colega y los empleados del mismo, que plantearon un conflicto que parece por el momento sin solución.

Los innúmeros lectores que tiene en Matanzas el diario de Félix U. Casas, extrañan la cotidiana visita del gran periódico local que desde hace dos semanas no ve la luz.

Una vez más exteriorizamos nuestros deseos que en franca inteligencia las dos partes interesadas, reanude su tirada nuevamente la publicación que goza de tantas simpatías en esta población.

INICIATIVA FELIZ

En el Tennis.

Es ya un hecho que tendremos esta temporada un campeonato femenino en aquello scourts de la playa, en que van a enfrentarse con las sport-women de la sociedad de señoras de Bellamar, las gentiles tennistas del Instituto.

Va a entrenar a las que defiendan la bandera blanca y verde del Tennis—los mismos colores de la enseña del «A B C»—el simpático joven Pino Bretos, que garantiza la victoria de su team.

Daré pronto nuevos detalles sobre esta justa sportiva, que ha de dar gran animación al Tennis.

MARIA OTERO

Qué sensible su muerte.

Dolorosamente ha sido sorprendida la sociedad matancera, por el fallecimiento de la virtuosa, noble y muy distinguida señorita, que en la Habana, donde actualmente residía, acaba de entregar su alma a Dios.

Era la novia de aquel Juan Manuel Prendes, que también tan tempranamente se fué de la vida y que tan joven bajó a la tumba, dejando imborrable recuerdo entre nuestra juventud.

La cita que se dieran para el más allá, los que en la tierra fueran amantes, los ha reunido para ya no separarse nunca y eternamente gozar del infinito.

LA ULTIMA NOTA

Con una nueva de amores.

Para el cumplido joven Fernando Van-Caneghem, ha sido pedida la mano de la bella y virtuosa señorita Carlota Acevedo.

A nombre del rendido galán formuló la petición ante el padre de la gentil Carlota, el doctor Edgardo Van-Canghem, hermano de Fernando.

Halagadísima se ve hoy esa pareja.

A la que envío mi enhorabuena.

Manolo JARQUIN

SOCIEDADES ESPAÑOLAS

TRIUNFOS MECANOGRAFICOS EN LA A. DE DEPENDIENTES

La enseñanza de la mecanografía en las escuelas de la Asociación de Dependientes del Comercio, no es la enseñanza mecánica y simplemente práctica que priva en esta género de disciplina. Se enseña a más del manejo de la máquina de escribir por modo científico, redacción y ortografía, a cuyo efecto los alumnos que cursan mecanografía deben poseer buena gramática o aprenderla con el Profesor correspondiente. El doctor José R. Villalón, excelente maestro de mecanografistas. acaba de efectuar un reconocimiento entre los alumnos. El resultado del trabajo, en el que se apreció el manejo técnico de la máquina, la capacidad de redacción del estudiante y su ortografía y conocimiento gramaticales en general, ha sido el siguiente: entre las alumnas ocuparon los primeros lugares: Gloria Bouza, Rogelia Cortinas, Antonia Salazar y Luisa Cortinas; y entre los jóvenes: Antonio Abascal, Domingo Llerena, José Rafhel.

Todos estos alumnos han recibido premios otorgados por el doctor Villalón.

MUCHA ANIMACION PARA LA GRAN FIESTA - ANIVERSARIO DEL «CENTRO CASTELLANO»

Iniciada la distribución de los boletos para el banquete conmemorativo del 25to. aniversario de la fundación del CENTRO CASTELLANO, que tendrá lugar en los salones sociales en domingo seis de Mayo del corriente año, se ha despertado una gran animación entre todos los castellanos y las numerosas personas que simpatizan con su causa, a fin de conseguir que los proyectos que han tenido en cartera las Secciones de Recreo y Adorno, Propoganda y Damas, culminen en un completo y absoluto éxito.

El precio del cubierto ha sido fijado en UN PESO, CINCUENTA CENTAVOS, dando un chance a todos para que ese día concurran al acto que promete revestir caracteres de solemnidad inusitada. Tanto las damas como los caballeros, están muy animados para concurrir al banquete, y es de esperar que los planes de todos han de verse coronados de los más lisonjeros éxitos.

Para después del banquete, se llevará a cabo la matinée bailable, a la que solamente tendrán acceso los socios y socias del CENTRO CASTELLANO, que presenten su carnet y recibo a la Comisión de puerta. Se trata de un acto para la familia castellana y por lo tanto, no se cobrará ningun otro arbitrio a todos los asociados que deseen concurrir a dicha matinée.

JUNTAS PARA HOY

CENTRO ASTURIANO: Junta General Ordinaria, a las ocho y media de la noche, en el palacio social.

CLUB GIJONES: Reunión de la Directiva, a la hora de costumbre, en los salones del Centro Asturiano.

UNION DE TEVERGA, PROAZA Y QUIROS: Junta reglamentaria, por la noche, en el Centro Asturiano.

TABOADA Y CHANTADA: Junta de Directiva, a las ocho y media de la noche, en el Centro Gallego.

SERA INAUGURADA EL DIA 20 LA EMISORA DEL C. GALLEGO

Vencidos pequeños inconvenientes de última hora, se ha fijado el próximo viernes 20 para la inauguración oficial de la estación radiodifusora M. C. B. del Centro Gallego, de cuya instalación hemos dado minuciosos informes en notas anteriores.

El Centro radiará una hora diaria sobre asuntos de su vida social, sin perjuicio de dar en cualquier momento aquellas informaciones extraordinarias que las circunstancias impongan. Las Secciones de Propaganda y Fomento, que presiden los señores Ceferino Pérez y Norberto Soliño, respectivamente, son las encargadas por la Comisión Ejecutiva de dirigir y controlar las emisiones y los programas que se den durante esa hora oficial.

La estación M C B. del Centro Gallego tendrá como órgano de publicidad la revista «Radio Review», cuyo primer número acaba de publicarse con las fotografías de los miembros que componen la actual Comisión Ejecutiva y un excelente trabajo en que el Presidente sintetiza el desenvolvimiento de la Sociedad con todos los altibajos que ha tenido desde sus albores hasta este momento en que, fiel a sus antecedentes históricos, se incorpora a su organización la maravillosa conquista de la ciencia radio-telefónica.

NOTAS DE DUELO

DON FAUSTINO ARGUELLES

Ultimamente, y después de sufrir larga y cruel enfermedad, dejó de existir en Pola de Siero (Asturia) el popular comerciante Don Faustino Argüelles, hombre noble, servicial y sencillo en extremo. En una palabra: era el prototipo del asturiano inmenso e inolvidable.

Reciban nuestro pésame más sentidos sus atribulados hijos, Dolores, Aurora, Manuela y Hermógenes, así como su nieto Gonzalo Currás, el distinguido joven que actualmente ocupa el cargo de Secretario General de la sociedad «Naturales de Siero», de esta capital.

Paz a los restos del venerable don Faustino.

Doña María Luisa Gómez de Gómez

En la tarde del domingo último se llevó a efecto el sepelio de una distinguida dama de la colonia Luarquesa de la Habana, señora María Luisa Gómez de Gómez, amantísima esposa que fué del asociado del Club Luarqués, señor Avelino Gómez, comerciante del vecino pueblo de Güira de Melena, la que tras cruel dolencia dejó de existir en la casa de salud «Covadonga».

El sepelio fué una verdadera manifestación de duelo, a cuyo acto asistió los más selecto de la colonia asturiana y luarquesa, entre las cuales se encontraban el señor Gobernador de la Provincia, señor Baizán, y otras muchas personalidades.

Descanse en paz la distinguida dama y reciba su atribulado esposo nuestro más sentido pésame.

ADVERTENCIA DEL COMITE «PRO - ARTE TAURINO»

Se hace saber a los comerciantes y entidades en general, que este Comité no ha autorizado a nadie para hacer colectas ni exigir donativos de ninguna clase.

Nuestra labor se ha carecterizado por lo desinteresada y solamente deseamos el concurso de todos, para lograr las Corridas de Toros, por creer que es un beneficio en general.

La correspondencia al señor Conde de Fernandina, Calle 8, 185 Vedado.

TIENEN GRANDES PROYECTOS VARIAS SOCIEDADES ASTURES

NATURALES DE COAÑA.

Para la semana próxima anuncia su Junta General Ordinaria los Naturales del Concejo de Coaña.

Este año los coañeses se reunirán también en fraternal banquete, para reparar en parte los sinsabores y amarguras habidos en los meses transcurridos. Los espíritus necesitan de sensaciones para seguir en la lucha cotidiana.

No hay mejor reunión que la que se celebra en las fiestas de Coaña. Ese día, los socios en pleno concurren a la fiesta, no con el ansia de saborear los manjares exquisitos, no sino para confraternizar con sus paisanos, para recordar los días alegres de su niñez, la salida del Colegio, cuando andaban a pedradas los de un pueblo con otro; todas esas travesuras se traen a la mente en las fiestas campestres. Y más se observa, que en el transcurso de los años, quedan pocos paisanos. Unos porque la fatalidad nos lo arrebata y otros por que la desgracia se ha apoderado de ellos, obligándoles a retornar a los lares patrios. Quedan pocos en estas sociedades. Es necesaria la compenetración de todos los asturianos, para celebrar fiestas clásicas, donde el ambiente sea francamente asturiano, que tenga sabor a aldea, que se respire esa atmósfera tan asturiana en ambiente asturiano, con gaita y tambor, con el Ramu y les moces muy engalanadus y los mozos con su paxiellu nuevo, y que al final de la romería si es preciso haya gresca, sí señor, que se vean relucir los palos de avellano.

La realidad es que los de Coaña preparan una fiesta formidable.

NATURALES DE VEGADEO

En día pasados se reunió la Directiva de esta sociedad que viene presidiendo con gran acierto y estima de todos, nuestro estimado amigo Salvador Rodríguez. Fueron aprobadas las actas anteriores así como el Balance de Tesorería.

Como siempre que en demanda de auxilio vienen peticiones, se acordó hacer entrega de dos socorros a compoblanos necesitados.

Como nota importantísima, podemos adelantar que este año, después del largo trnscurso sin celebrar fiestas los vegadenses; este año, repetimos, se celebrará con gran pompa la clásica FIESTA DE NUESTRA SEÑORA del 15 de Agosto. Las Comisiones se nombrarán en la sesión próxima que se celebre.

La propaganda desarrollada con gran calor y entusiasmo por nuestro asociado señor Pedro González acompañado de los señores Mon y Fraga, ha dado resultado satisfactorio. Prueba de ello que en lo que va de año han logrado inscribir más de cincuenta asociados. Fe y adelante, realizar obras de caridad y tendremos mas asociados. Ayudemos al caído y los que están hoy dentro de un ambiente claro, se desprenderán de CUARENTA CENTAVOS, que es la cuota social.

CIRCULO OVETENSE

Ultimamente se reunieron los universitarios, que preside el laborioso e incansable Demetrio Menéndez.

Nos extrañaba en gran manera este silencio de los carbayones, pero razones de peso, según nos han expuesto, han sido las causas de este silencio, pero ahí va la BOMBA: este año se celebrará, aun cuando llueva y truene, la fiestona de «SAN MATEO». Sí señores, no se crean que los ovetenses pasarán otro año sin fiesta.

Sabemos que existe una Comisión de buenos organizadores para la comilona, y que ésta será castiza, pues hace años que no comieron fabes del Fontán. Este año Corredoria obsequiará con chorizos y morcilles. Les fabes serán del Cristo las Cadenes. Algo, caballeros, que des pierde los ánimos entumecidos. Hay que distraer el espíritu y confraternizar con los carbayones en la solemne fabada que celebrarán este año. A tomar aperitivos, y esperar un poco.

LOS DE CUDILLERO

Sigue en auge la Sociedad del Concejo de Cudillero, que preside nuestro entusiasta amigo señor Bonifacio Suárez Arias. En la última sesión celebrada por la Junta Directiva se tomaron importantes acuerdos. Mencionaremos los más sobresalientes. Celebración de la Fiesta «Santa Ana de Montarés», en el prórimo mes de Julio y en los jardines de «La Polar». Consistirá en un banquete completamente gratuito para los asociados. Por la tarde habrá matinée bailable por invitación.

La propaganda de esta Sociedad viene laborando con verdadero entusiasmo. En la sesión pasada han sido presentadas nuevas inscripciones.

No olviden los señores asociados que para cualquier asunto relacionado con la Sociedad, la Secretaría Social radica en Universidad No. 37 a donde pueden dirigir la correspondencia.

UN PROXIMO BAILE EN LA ASOC. DE DEPENDIENTES

La «VERBENA DE LAS FLORES» que se aproxima, realizará en la Asociación de Dependientes del Comercio el mejor esfuerzo de este año por parte de la Sección de Recreo y Adorno. Con Antonio María Romeu, Los Belisario López Happy-Happy, Los Siboneyes y Septeto 1927, se cumplirá el bello programa bailable. El «Fénix», se encarga de convertir el palacio en un jardín extenso y vario, donde la estación desborde lo mejor de sus fragancias y de su color. Lo dice el nombre «VERBENA DE LAS FLORES», fiesta floral; concentración de matices delicados; el homenaje a la Naturaleza durante los día tibios de Mayo.

La «VERBENA DE LAS FLORES», se celebrará el cinco de Mayo a las nueve y media de la noche.

M.E.C.D. 2016

Viboreñas

LA TARDE BAILABLE DE LOS ATLETICOS

En deuda estoy con los atentos y queridos amigos, por no haberme referido a su última fiesta, la deliciosa tarde que ofrecieron en su palacete del Parque Emilia de Córdoba, que como en las anteriores, ha demostrado una vez más la marcada preferencia de las figulinas viboreñas, por los galantes Atléticos y sus bien organizadas y brillantes fiestas.

Pero me excuso ante las extensiones que han tenido las anteriores VIBOREÑAS, y número de notas que desde hacía algunos días tenía en mi poder, y que no podía dejar de publicar.

Los últimos serán los primeros, públicamente así es, y yo lo confirmo, dedicando mi primera nota de hoy a su tarde bailable.

Es el primer nombre el de la linda figulina Aida Medrano, siendo también una delicada belleza su hermanita Isabelita, bien nombrada como toda una soberana.

Higinita Díaz, Gisela Leiseca, Carmelina y Beba López Escalera, Nenita de la Piedra, Margarita Aldea, Berta Belmás, Macusa Franchi Alfaro, Gloria Pola, «Quila» Bauzá, Elena Pérez Aloy, Olga Bassols, María Fisher, Marina y Zoilita Cuevas.

La linda «Mazurrita» Olguita Vidal Blanco.

Gloria Faura, Lilia Reyes, María Teresa y Hortensia Azpeitia, María Antonia Fernández, Zoila Pérez, Emilia Gastón, Teresa, María y Clarita Villanueva, Olga y Edith Porter, María Luisa Brito, Yolanda Tur, Carmen Vega, Ligia Jardines.

Georgelina Castellanos, Josefina Vidal, Neida Puig, Emma Sarría, Mary Llansó, Ofelia de Gordon, Margot Ruznego, Bertha Lebredo, Carolina Acosta, Liduvina D-Orsay, Zobeida Robles, Elsa Comesañas, Tetê Saavedra, Hilda y Zenaida Daumí.

Adelaida Blanch, Silvia Alburquerque, Elisa García, María A. Arias, Elsie Márquez, Obdulia Rodríguez, Marta Mompó, Fortuna Laffite, Silvia Lastra, Aurora Plata, Delia Nodarse, Gloria López, Chicha Mestre, Lola López, Amparo Blanch.

La simpatiquísima figulina María de la Luz Arango.

«Montica» y Lina Escarpenter, Bertha L. Rincón, Elisa León, María Antonia Roqueta, Aleida Pérez, Georgina Soto, María Antonia Lara, Carmen Ramón, Estela González, Blanquita Collazo, Fefa y Cari Veramón, Estrella de los Ríos.

Sarah Molina, Nenita Fernández, Elisa Márquez, Nena Galletti, Carmelina Rodríguez, Mercedes Lamela, Lolita González, Florita Toyos, Dalia Sánchez, Leo, Benicia y Consuelo Valdés Perdomo, Lolita Giroud, Fina Cárdenas.

La hermosa rubia Nena Guzmán, muy admirada.

Rosita Téllez, Silveria Rodríguez, Sarah Llorente, Herminia Coella, Yolanda Pons, Elenita Ituarte, Rosaura Cuesta, Aida Landa, Isabel García, Marina Díez, Cristinita Sánchez, Gloria Vallé, Consuelo Fraga y Angelina Rey.

Se labora ya por la próxima fiesta. Tienen la palabra Reinaldo, con «Kiki» y Mario Robau, en toda su seriedad de hombres casados.

Y queda saldada mi anterior deuda con los queridos Atléticos a los que merezco muchas y delicadas atenciones.

SRTA. ALICIA PEREZ FIGUEREDO

Tan gentil y muy graciosa figulina, amante hija de los estimados esposos Sra. Nila Figueredo y Sr. Eduardo Pérez, ofreció una fiesta en su residencia a sus amistades, las que en muy agradable compañía disfrutaron de horas diversidas, hasta cerca de la una de la madrugada, siendo Alicia, la princesita festejada objeto de las felicitaciones de todos, y correspondiendo ella con los autores de sus días, con sus más delicadas atenciones y obsequios.

Bailaron incansables las siguientes parejas:

Aida Muiña y Miguel Teurbe Tolón.
Elena Pérez y Manolo Bustillo.
Gloria Fernández y Otto Pérez.
Ofelia Figueredo y Angel Muiño.
Elena Salvat y Mario González.
Dolores Figueredo y Oscar Estila.
Cristina Pola y Eduardo Pérez.
Esther Figueredo y Luisito Díaz.
Carmita Austrido y Roberto Porto.
María González y Nicolás Pérez.
Gloria Pola, una verdadera gloria, y Joaquín Fernández.

Y formaban un sugestivo grupo las bellas figulinas Silvia Lastra, Martha Fernández, Bertha Belma Aloy, Mercedes Austrado, Rosalba Fernández y Ernestina Salvat.

No es tarde para dedicar mi felicitación a la linda Alicia, y muy expresiva se la dedico, deseándole la continuación de su actual felicidad.

BAILE DE LAS FLORES

Se me informa que el del Club San Carlos, ha sido acordado definitivamente para la noche del 19 de Mayo, y no para el 12, como en un principio se pensaba.

Espero la ratificación de esta noticia, para en firme consignarla.

ORQUESTA «MONTECARLOS»

Esta celebrada orquesta que forman laboriosos e inteligentes «fifíes», dirigidos por Alfredito Sáenz y Barceló, fué la que tuvo a su cargo el programa bailable del asalto dado en la residencia de los distinguidos esposos González-Fernández de Lara.

Fueron muy celebrados estos pequeños artistas, que sin pretensiones realizan siempre muy meritorias labores.

SRTA. SERAFINA DIAZ HERRERA

La sugestiva figulina vecinita de Tejar y San Anastasio, con motivo de celebrar su cumpleaños ha sido muy felicitada, por sus amiguitas y muchos admiradores.

Que otros muchos cumpla dichosísima, como ahora, son mis deseos.

EN LA BOMBONERA

Greta Garbo y John Gilbert se presentan hoy en la gran cinta «Reina Cristina».

Mañana serán complacidas las numerosas figulinas que pidieron «Ann Vickers la mujer ideal», por Irene Dunn, y será proyectada por última vez.

Así lo advierto y espero saludarlas en nuestra elegante «Bombonera».

VIBORA UNION CLUB

Recojo los agradables rumores de un baile la noche del 28 en este club. Espero que en esa fecha no faltarán sus asiduas concurrentes.

De confirmarse me referiré de nuevo a esa fiesta.

Urbano del CASTILLO

ARROLLADO UN MENOR

En el Primer Centro de Socorro fué asistido de graves contusiones diseminadas por el cuerpo, el menor Luis Menéndez Martínez, de 11 años, vecino de San Miguel 76, que sufrió en Zulueta frente al Centro Asturiano, al ser arrollado por el automóvil 32510, que conducía Manuel Cortes Padilla, vecino de San José 2.

La Mayor Invención

EN EL RAMO DE PLUMAS-FUENTE

Ud. quizá no lo crea hasta no verlo, pero la nueva Parker Vacumatic contiene 102% más tinta, sin aumento en su tamaño. Su nuevo y resplandeciente cañón es irrompible y a prueba de goteo. Punta reversible. En todas las buenas casas del ramo.

Parker VACUMATIC

Distribuidores
UNION COMERCIAL DE CUBA
O'REILLY 81. HABANA

Más recluídos en Tiscornia, para expulsar

Han sido condenados por los tribunales de defensa. Hay entre ellos, cinco españoles

Durante el día de ayer, tuvieron ingreso en el Campamento de Tiscornia, al objeto de que por el Departamento de Inmigración, se terminen los expedientes de expulsión por haber sido declarados extranjeros indeseables, los siguientes ciudadanos españoles: Carlos Caicoya Blanco, de 27 años de edad; Angel Meana Costales, de 29, y el sirio Abilamian Farhart, todos remitidos por la Comandancia Militar, y procedentes de la Cárcel los españoles Armando López, de 28 años; Teolindo Gury Brañas, de 31; Marcelino Vázquez, de 31; Nicolás Sánchez Campos, de 55; Delfín Delgado, de 27, y José Sánchez Bello, de 32.

Todos estos sujetos han sido condenados por distintos Tribunales de Defensa Nacional, por infracciones del Decreto Ley sobre las huelgas y el Departamento de Inmigración será el encargado de aplicar la expulsión con la debida legalización.

El que agredió a su esposa va a ser juzgado

Declara que quiso suicidarse. El defensor aporta pruebas en favor del procesado J. Duarte

Acusado de haber hecho varios disparos a su esposa, Concepción Rollo, será juzgado hoy por la Sala Tercera de lo Criminal de esta Audiencia, Juan Duarte, para quien el Fiscal pide dos años, once meses, once días de prisión correccional por el delito de disparo contra determinada persona.

El hecho que se juzga ocurrió en la casa de la presunta víctima, en la calle de Municipio, del barrio de Luyanó. Aparece en los autos que Duarte agredió a Concepción con un revólver que portaba en vista de que ella se resistía a continuar la vida matrimonial; al menos, son graves las acusaciones que ella le hace en tal sentido.

Pero el procesado diiente de las acusaciones de su esposa: dice que nunca intentó disparar contra ella, que no lo podía hacer, puesto que era y sigue siendo muy grande el amor que le profesa, aunque ella lo repulsa; que, precisamente esa falta del amor de Concepción, fué lo que lo obligó a tomar la determinación de suicidarse, haciéndose disparos bajo la barbilla, a fin de terminar con su vida, que no tenía objetivo alguno desde el momento en que su compañera de tantos años ya no lo quería; agrega que el día de los hechos, 2 de enero de este año, él se personó en casa de Concepción, implorando, una vez más, su amor, y al verse nuevamente desdeñado, optó por privarse de la vida, ofrendando así su existencia a la única mujer que ha amado y amará.

Esas declaraciones de Duarte están corroboradas por varios testigos que presentará ante el Tribunal el doctor Pedro N. González Veranes, defensor del procesado, el que interesa fallo absolutorio por no existencia del delito imputado.

HOTEL DIXIE
NEW YORK

So comfortable! So convenient! So reasonable!

You'll want to try this new, 24-story hotel in the very heart of all New York's worthwhile activities—the shops and department stores, the theatres and great movie palaces; near subways and railroads; bus terminal in the building. 650 delightfully furnished, sunny, outside rooms, each with bath and radio.

DAILY RATES:
Single, $2.50 to $4;
Double, $3.50 to $5.00
(none higher)

Delicious cooking at amazing prices! Breakfast 25c, Luncheon 50c, and Dinner from 85c.

42nd-43rd STREETS
JUST WEST OF BROADWAY

Cuban American Touring Co. Agents

Crónica Habanera

GENTIL NOVIA

Olga Fernández Centurión, la bellísima y distinguida señorita, cuyas bodas con el joven Augusto Piloto y González, han sido fijadas para el próximo día 25 del corriente, a las nueve y media de la noche, en la iglesia de San Juan de Letrán. Ceremonia en la intimidad, que resultará muy lucida.

EN SANTA EMILIA

Abrirá hoy sus puertas, la lindísima Capilla Santa Emilia, del Asilo y Creche del Vedado, para una boda de grandes simpatías, señalada para las seis de la tarde.

Josefina Sarría y de la Torre, señorita de admirada belleza, unirá sus destinos a los del estimado joven Claudio Menocal y Justiniani.

Los simpáticos contrayentes son asiduos a nuestros círculos sociales, en cuyo seno poseen grandes afectos y amistades.

Dicha ceremonia será en la más absoluta intimidad.

LA JUNTA DE HOY

En la residencia de la señora Margot Martínez Pedro de Longa, tendrá efecto esta tarde una junta, para la cual han sido citadas todas las damas que vienen organizando la gran fiesta a beneficio de las Conferencias de San Vicente de Paúl, del Vedado.

Se tomarán diferentes acuerdos respecto a esta fiesta, que promete resultar un verdadero acontecimiento, pues su solo anuncio ha despertado inusitado interés entre los más destacados elementos del gran mundo habanero.

Se encarece la más puntual asistencia.

RECIBO INTIMO

Día de grandes satisfacciones y alegrías fué el de ayer para la bella y muy graciosa señorita Julia Sorzano y de Cárdenas, con motivo de su cumpleaños.

En horas de la tarde, tuvo un recibo en su simpática residencia del Vedado, para el grupo íntimo de sus amistades.

Recibo que se vió animadísimo, con la asistencia de distinguidas señoritas y jóvenes.

Entre las primeras se encontraban, Loló Goitizolo, Lydia Lombard y Cuca Valiente.

Rosina Guastella.

Alicia Morales, Silvia Tolón, Odette Kohly, Silvia García Navas Margarita Madrazo, Luisa Fernández Morell.

Alicia Menocal.
Carmita de Cárdenas.
Hortensita Scull.

Gladys Hernández, Emma Rodríguez y las encantadoras Silvia y Serafina Sorzano, quienes en unión de su hermana Julia, atendieron con exquisita amabilidad a sus invitados

Y entre los jóvenes, José Luis Pelleyá, Luisito Santeiro, Paco Mendieta, Luis Weaver, Rafael de la Sierra, Sammy Tolón, Luis Alberto Morales.

Oscar Vignau, Gonzalo de Cárdenas, Alfredo Guastella, Rogelio Lasa, Butty Montoulieu, Luis Rodríguez Plasencia, Gas Esslemonte y Peter Hutchinson.

En honor del simpático grupo allí reunido, fué servido un buffet exquisito, en el hermoso comedor de aquella casa.

Decoraba la mesa un fino mantel de encaje, con rico centro de porcelana, cuajado de rosas.

PROXIMOS RECITALES

Lydia de Rivera, la gentil y notable artista cubana, ofrecerá como hemos anunciado, tres interesantes recitales en el Principal de la Comedia.

Recitales de Canto y poesía, que están señalados para el treinta de Abril y cuatro y nueve de Mayo, a las cinco y cuarto de la tarde.

La exquisita y popular artista, haciendo una novedad en los programas de sus recitales, ha accedido gustosa al ruego de sus admiradores, intercalando entre los números de concierto algunas poesías.

En este aspecto, la señora Rivera ha obtenido cálidas celebraciones en los Círculos Literarios en París y Madrid y durante sus recitales por Centro y Sur América, celebraciones que le auguramos en nuestra patria.

EN HONOR DE LA INFANCIA.

El Patronato de Protección a la Infancia Escolar, que con tanto acierto viene presidiendo la activa señora Fina Forcade de Jackson, celebrará el domingo próximo, a las diez de la mañana, en el teatro «Encanto», una magnífica función dedicada a más de seiscientos niños de las Escuelas Públicas de esta ciudad que se han distinguido por su aplicación y conducta en el pasado curso escolar.

Dicho Patronato aprovechará este acto para hacer entrega al señor Ernesto P. Smith, conocido empresario deaquel teatro, de un diploma de honor, por la hermosa y educativa labor de instituir las Tandas Infantiles a iniciativas del Patronato, las que se vienen celebrando todos los domingos desde hace año y medio.

La Sociedad Infantil de Bellas Artes ofrece su gentil concurso al acto del domingo, presentando dos bellos números de música: «La Burlana», y el coro del Pirulí. Las alumnas de la Escuela número 4, también presentarán un número. Además habrán exhibiciones de interesantes films.

A propósito de esta benemérita institución, consignaremos que el patronato de Protección a la Infancia Escolar, ha acordado en reciente junta celebrada, otorgar también Diplomas de Honor, a tres distinguidas personalidades de nuestra sociedad: la señorita Hortensia Lamar, el ilustre médico doctor Horacio Ferrer y el doctor Felipe Olivera y Pujol.

NACIMIENTO

Los distinguidos esposos Gerardo Abella Navarro y Angeles Teresa Urrutia, han tenido en el día de ayer un hermoso niño, primogénito.

La señora de Abella se encuentra recluida en la Clínica Bustamante Núñez, donde fué asistida por el doctor Francisco Vilalta.

HONRAS FUNEBRES.

Con motivo de cumplirse en la fecha de mañana, día 19, el segundo aniversario de la muerte del conocido periodista, señor Carlos Ayala, tendrán efecto en horas de la mañana solemnes honras fúnebres a su memoria.

Se celebrarán estas en la Iglesia Parroquial de Nuestra Señora del Carmen, a las siete y media de la mañana, invitando para las mismas todos sus familiares.

EN LA PARROQUIA DEL VEDADO

Para las cinco y media de la tarde del día de hoy, está anunciada una simpática ceremonia nupcial, en la Iglesia Parroquial del Vedado.

Nos referimos a la boda de Bertha Finlay y Seigle, bella y distinguida señorita, con el joven Pedro Cardoso.

Boda que se celebrará en completa intimidad y cuya reseña ofreceremos mañana.

HABANA YACHT CLUB

El próximo domingo, día 22, tendrá efecto en los salones del Habana Yacht Club, la querida sociedad de la Playa, el primer almuerzo bailable de la temporada de verano, que con tanto éxito quedó inaugurada recientemente.

Se servirá a la una y cuarto de la tarde y será amenizado por la magnífica orquesta de los Hermanos Castro.

Las reservaciones de mesas deberán hacerse en la Administración del Club, personalmente o por escrito antes de las doce del día del sábado veintiuno.

Lo que se pone en conocimiento de todos los socios que deseen asistir.

(Pasa a la Par. SIETE)

Vaya GRATIS al TEATRO NACIONAL

Por cada $5.00 que Vd. invierta en nuestros artículos de playa, le obsequiaremos con un vale canjeable en la taquilla del TEATRO NACIONAL por una entrada a la exhibición de

ESCANDALOS ROMANOS
(EDDIE CANTOR)

Que, conjuntamente con nuestra propaganda artística de MISS CUBA, será presentada en este teatro durante la semana del 23 al 25 del mes actual.

TENEMOS TODO LO QUE VD. PUEDA NECESITAR PARA SU TEMPORADA DE PLAYA

SANCHEZ Y ARAOZ
O'REILLY 87 — TELF. A-0481

Guanabacoa al Día

FIESTA EN LA PRISION DE MUJERES

Extraordinaria brillantez y suma amenidad obtendrá la bella fiesta que, autorizada por el Sr. Secretario de Gobernación, se va a celebrar en la Prisión Nacional de Mujeres, radicada en esta villa, organizada por las bondadosas y altruistas señoritas Dra. Eumelia Díaz Montero y Carmita Iglesias, en la tarde del próximo día 20 del actual, con el plausible y noble propósito de llevar un poco de distracción y alegría a las desgraciadas reclusas que allí cumplen el castigo que los tribunales de Justicia de la República les impusieron por sus transgresiones de las leyes escritas por los hombres.

Para tan hermosa como agradable festividad se ha combinado un programa colmado de arte y atracción, en el que toman parte los más destacados artistas que actúan en Cuba, y organizaciones musicales de reconocida fama nacional.

Han prometido asistir al acto, el Honorable Sr. Presidente de la República, los señores Secretarios de Despacho, el Jefe del Ejército Constitucional, coronel Batista, el Jefe de la Marina de Guerra Nacional, comandante Menéndez Villoch, con sus Ayudantes; los Alcaldes de la Habana, Guanabacoa y Regla, y los Jefes de Policía de dichas poblaciones; los principales Jefes de Negociados de la Secretaría de Gobernación y muchísimas damas y damitas de nuestra mejor sociedad habanera, guanabacoense y reglana, invitadas especialmente para esta festividad.

Que será un magnífico exponente de cultura, arte y distinción, a pesar de llevarse a cabo en aquel ambiente de tristeza, pesar y corrección disciplinaria, donde conviven infinidad de seres que han delinquido, unos por irresponsabilidad moral y otros por errores de la vida.

Veamos cuáles son los magníficos y variados números que se interpretarán el viernes por la tarde en dicho penal femenino:

Programa. Primera parte.

Himno Nacional, ejecutado por la Banda de la Marina Nacional que dirige el capitán Romeu y cedida por el Jefe de la Marina, comandante Villoch. Inicio del festival de caridad, por el Dr. Federico J. Fariñas, presidente de la Sociedad Teosófica de la Habana. Bailes excéntricos por Henry Duarte. Bailes criollos por los hermanos Millet. Hermanos Barrancos. Bailes internacionales por el bailarín Macareno y su compañera Anita Serrano. Reparto de dulces cigarros y otros objetos, adquiridos por las señoritas organizadoras entre el comercio y los industriales de la Habana.

Segunda parte.

Criolla, por la Banda del 7o. Distrito Militar de la Cabaña, cedida por el coronel Fulgencio Batista. Trío ideal compuesto por las señoritas Ariela Rodríguez y Mercedes Fernández, y el joven Panchito López. Presentación del tenor más pequeño del mundo, Bernardo Gorrelik. Audiciones musicales por el septeto femenino que dirige la Srta. Mercedes Fernández Rodríguez. Monólogo por el actor «Pepe» del Campo. Rumba por la Chelito Criolla y «Pepe» Serna.

Tercera parte.

Criolla, por la orquesta social de señoritas que dirige la señorita Ma. Antonieta Alvarez. Deleitaciones, por Blanquita Becerra. Presentación del septeto Hispano Cubano con su cantante Sr. Cortés. Finalización del festival por el Dr. Ricardo Argaín Martínez, abogado y notario de la ciudad de la Habana, que hará el resumen. La marcha final por las Bandas de la Marina Nacional y del 7a. Distrito Militar.

En correcta y bien organizada caravana saldrán de la casa Oficios 35 a la una de la tarde las Bandas de Música, Orquestas, Septetos y artistas que tomarán parte en la interpretación del valioso programa, en doce ómnibus cedidos gratuitamente por los administradores de las empresas de Regla-Habana y Guanabacoa-Habana y los directores de los planteles La Salle y Belén, con el recorrido siguiente: Oficios, Muralla, Monserrate, Prado, Virtudes, Campanario, Neptuno, Belascoaín, Cristina, Luyanó hasta Guanabacoa.

RESTABLECIDO

Ya está completamente restablecido de la dolencia que le hizo guardar cama durante varios días, el inteligente y estimado joven galeno Dr. Saturnino Martínez Leyro, por cuyo feliz acontecimiento se ha hecho cargo nuevamente de su numerosa clientela.

Mucho nos place poder consignar esta grata noticia.

¿TEATRO NACIONAL y LOS PRECIOS FIJOS?
REINA—AGUILA ESTRELLA

Los jubilados civiles piden un anticipo

Se dirigen al Dr. Martínez Sáenz con el fin de que se les pague una mensualidad

Anoche recibimos una comunicación, firmada por un grupo numeroso de jubilados civiles, en la que declaran que se encuentran muy esperanzados en las promesas hechas por el doctor Martínez Sáenz de que se les pagaría alguna de las mensualidades atrasadas, de las veinte que se les deben en la actualidad, y de que se restituiría a los referidos fondos las fuentes que antes tenía y las cantidades que debían haber ingresado en el mismo; pero que con las esperanzas no pueden remediar la situación del todo punto insostenible que confrontan.

Después de una serie de consideraciones, en las que tienen principalmente en cuenta que en el Tesoro de la República existen varios millones disponibles, ruegan al doctor Martínez Sáenz, Secretario de Hacienda, que ordene que se dé curso a un anticipo, que se irá devolviendo con las cantidades que ingresen en el referido fondo.

Finalizan los jubilados manifestando que ya que el doctor Martínez Sáenz se encuentra dispuesto a favorecerlos a hacerles estricta justicia—esperan que se verifiquen los trámites correspondientes a fin de que se les abone una mensualidad en el presente mes.

VARIOS OBREROS PIDEN LA DESTITUCION DEL JUEZ DR. GONZALO DEL CRISTO

Acompañado de más de cien obreros de distintos ramos del trabajo, se personó ayer tarde en la Audiencia el Dr. Adriano Carmona, Letrado de las causas proletarias, haciendo entrega al Secretario de la Sala de Gobierno de dicho Tribunal, Dr. Antonio Serafín Fernández, de un escrito, en el que pide sea dejada sin efecto la designación del Dr. Gonzalo del Cristo, Juez Correccional de la Sección Segunda, de Juez Especial para conocer de las infracciones cometidas del decreto número 3 de 6 de febrero de este año.

Del escrito se dará cuenta hoy a la Sala de Gobierno de la Audiencia, que resolverá lo que estime procedente.

Los obreros, durante su permanencia en el edificio del Tribunal profirieron gritos contra los jueces que estiman injustos y vitorearon al Dr. Joaquín del Río Balmaseda, que aún actúa de Presidente de la Audiencia.

SUSCRIBASE Y ANUNCIESE EN EL «DIARIO DE LA MARINA»

'LA ZARZUELA'
Las medias de chifón y semi-chifón a $1.00 par que vende esta casa, son las mejores del mercado
NEPTUNO Y CAMPANARIO

Una de las escenas del tercer acto de «Prostitución», que anoche fué estrenada con gran éxito en el «Principal de la Comedia», por la compañía de Eugenia Zúffoli

Dr. Bengué, 16, Rue Ballu, Paris
BAUME BENGUE
Curacion radical de
GOTA-REUMATISMOS
NEURALGIAS
De venta en todas las farmacias y droguerías.

M.E.C.D. 2016

Escenario y Pantalla

CAMPOAMOR: «MASSACRE»

ESTA película, estrenada ayer en el «Campoamor», está llena de buenas intenciones para el indio. Claro que de buenas intenciones está empedrado ese infierno de las razas proscriptas—roja o negra—que es los Estados Unidos. Ya es algo, sin embargo, que el cine se atreva a producir este alegato en favor de los «pieles rojas» y que no surja ningún «Ku-Klux-Klan» anatematizando el «film» en aras de una pureza racial utópica, vanidosa y cruel.

Se trata de un joven indio—Joseph Thunder Horse,—graduado en una universidad norteamericana, que, a pesar de sus contactos con el blanco, siente hervir la sangre de sus antepasados en sus venas. En compañía de otra india, universitaria también, Joseph se entrega a la redención y defensa de los hombres de su raza, contra la inicua explotación de que son objeto en sus mismos territorios por parte de los funcionarios muñidores del gobierno yanqui.

La película explota el contraste romántico entre la vida pura y primitiva del indio y la malicia de la civlización blanca que lo sujeta a su yugo. El indio sale triunfante, al cabo, en sus empeños de justicia. Un magistrado absuelve a Joseph del delito de asesinato de que se le ha acusado injustamente, en tanto que otros dos funcionarios blancos, de los más caracterizados en la persecución a los indios, son destituídos con infamia de sus cargos. Esta es la parte en que el «film» reivindica a la raza blanca, que no sale muy bien parada en la película. Ahora falta saber si en la realidad los jueces norteamericanos proceden con tanta equidad como en esta cinta.

«Massacre» tiene el interés de sus bellos paisajes y de su dinámico movimiento escénico. Está muy bien realizado el pasaje del incendio del Juzgado y todos los que le siguen, hasta el hallazgo de Jenny, la india secuestrada para que su declaración no pudiera favorecer a su hermano Joseph. En general toda la película está escenificada y fotografiada con acierto. Abunda además en rasgos melodramáticos muy análogos a los que se ponen en juego en los «films» del Oeste.

Richard Barthelmess, actor vigoroso, recorta sobre un fondo de montañas una figura de aborigen enérgica, perfilada ,tajante. Los demás intérpretes realizan una labor discreta. Citaremos pirncipalmente a Ann Dvoraw, Claire Dodd, Dudley Digges y Henry O-Neil.

Francisco ICHASO

NOTAS

«AMOR EN HOLLYWOOD», EN EL ENCANTO

Siguen con grandioso éxito las exhibiciones de la comedia musical «Amor en Hollywood», que es lo mejor que en este género de producciones ha hecho la Metro Goldwyn Mayer. Marion Davies y Bing Crosby, son los protagonistas de esta nueva fase de la vida escénica de Hollywood. Como lo indica el título de esta producción, ellos se aman al estilo del cinema, de un modo demasiado glorioso para ser descrito por palabras, y toda mujer gusta de ver en el cine lo que tanto escasea en la realidad. «Amor en Hollywood» como cualidad primordial tiene la exquisita distinción de su conjunto en que el lujo, el baile, la música y la vida moderna en su más tempestuosa expresión, están saturados de algo más elevado aún que todo esto. Además de estas dos estrellas, figuran en el reparto artistas tan notables como Fifi D-Orsay, Ned Sparks y otros.

El lunes «Mis labios engañan», otra deliciosa foto-opereta, editada por la Fox a un alto costo y donde la encantadora artista Lilian Harvey, a quien en Hollywood conocen con el sobrenombre de «la muchacha que lo tiene todo» y John Boles, «el amante inconstante», realizan el más grande éxito de su carrera artística. Lilian Harvey aumentará grandemente con esta magnífica película, el gran número de admiradores que adquirió en su primer estreno «Mi debilidad», y la empresa «Encanto» garantiza que este estreno de ahora supera en mucho al anterior.

NACIONAL: «LAS CUATRO HERMANITAS»

Continúan con éxito creciente en el gran Teatro Nacional, las exhibiciones de «Las cuatro hermanitas», que han sido para la pantalla como un radiante amanecer, aurora de policromas y suaves tonalidades en que el sentimiento humano toca dulcemente los más tenues colores del iris para formar la más grande y más bella de las emociones estéticas.

«Las cuatro hermanitas» que es a la vez, drama vigoroso en que los sentimientos luchan y entrechocan, es también romance pleno de ternura y página de profunda psicología que parece arrancada de todo lo que nos rodea. Katharine Hepburn, la trágica insigne que hoy llena todas las pantallas del mundo, es la creadora insuperable de esta brillante superproducción R. K. O. Radio. «Las cuatro hermanitas» se exhibe hoy nuevamente en todos los turnos, con un Noticiero, a las 3.30, 5.30, 7.30 y 9.30. Precios: 40 centavos luneta, hasta las seis y media, y 50 centavos después. Niños, 20 centavos. El domingo, que es el último día de «Las cuatro hermanitas», se exhibirá esta grandiosa película en matinée de una a cinco, como principal atracción del programa.

El lunes última semana del mes glorioso del Teatro Nacional, estreno de la más grande, fastuosa y picaresca de las comedias: «Escándalos romanos», un portento de gracia sin precedentes, con el cómico monarca de la gracia, Eddie Cantor.

EXITO DE «PROSTITUCION» EN EL PRINCIPAL

Los grandes éxitos de la compañía de Eugenia Zúffoli —actriz dilecta de los habaneros— se cuentan por jornadas. Anoche, con ocasión del estreno de la bella comedia dramática «Prostitución», la sala del teatro de la calle de Animas se vió colmada de espectadores que aplaudieron ruidosamente la sensacional obra y a sus brillantes intérpretes.

«Prostitución» se debe al talento de uno de los comediógrafos más ilustres de la hora actual en España: Luis Fernández Ardavín, para quien el teatro no tiene secretos y que emocionó al público durante los tres actos de la comedia, con abundantes escenas de exacto colorido humano y de gran belleza artística.

Esta noche, a las 9:30 se repite «Prostitución», cuyo gran éxito ha motivado que hoy no se hable de otra cosa en la Habana.

Mañana jueves, tanda elegante a las 5:30 de la tarde, con programa especial: la encantadora comedia de Jacinto Benavente «El Pan Comido en la Mano»; recitaciones por Eugenia Zúffoli y Rafael Calvo y presentación de René Crucet, artista excéntrico vocal, creador en su género, que imita a la perfección todos los instrumentos musicales.

En la tanda elegante de mañana, para la que hay un gran pedido de localidades, regirán los precios de costumbre.

El sábado se estrenará «El Refugio», comedia de Pedro Muñoz Seca.

UN MAGNIFICO PROGRAMA EN EL MARTI

La empresa del «Martí» ha combinado para hoy un selecto programa en el que se llevarán a escena los últimos estrenos de la temporada.

«Verde Amanecer», título que cubre el cartel de la segunda tanda a las 10:30 y que se debe al talento de Julio Díaz, está tomado de la verbena abecedaria que próximamente se efectuará. En su interpretación mucho se lucen todos los artistas del elenco del «Martí».

En la primera tanda, a las 8:45, subirá a escena «Dos Vidas», en la que María Teresa de la Cruz Muñoz virtió el caudal inagotable de su talento indiscutible y que en su argumento sustenta tésis de interés general.

No obstante la calidad del programa combinado para hoy en el «Martí», rigen los precios de costumbre, a base de treinta centavos la luneta y veinte centavos la butaca. Tertulia 10 centavos.

Para el sábado se prepara una gran tanda elegante y el domingo, como siempre, habrá tres funciones: matinée a las 3 y por la noche a las 8:45 y a las 10 y media.

«MASSACRE» EN EL CAMPOAMOR

Siguen las exhibiciones de «Masacre», una película para todos... ya que las mujeres sentirán pasión intensa por el personaje que personificado por Richard Barthelmess se convierte en un gran héroe, y los hombres han de admirar la acción y el interés de la trama, además de la belleza exótica de Ann Dvora, y el porte aristocrático de Claire Dodd. Con este estreno se exhibe el Noticiario Fox, donde entre otros asuntos muy interesantes aparece el baile infantil celebrado últimamente en el Hotel «Plaza», al que asistieron los niños de nuestras principales familias.

Para el viernes, uno de esos estrenos que harán época, nos referimos a «Sinfonía de Amor», espectáculo musical y bellísimo, donde John Boles con Gloria Stuart confirman la reputación tan grande que tienen adquirida entre los amantes del cine. Todo el mundo ha visto en anteriores películas a John Boles, desempeñando a maravilla los papeles de inconstante amante y versatil y ahora lo veremos nuevamente, entregado a dos grandes amores: su esposa y la música inmortal que recibió inspiración de su alma y forma de su cerebro privilegiado. «Sinfonía de Amor», pertenece francamente al género romántico, con lo cual está dicho que complacerá igualmente a viejos que jóvenes, pero muy especialmente al bello sexo, bastante más idealista que el nuestro.

DOS PROCESADOS

Ayer fueron procesados por los jueces de instrucción, Andrés Orta Sánchez, con fianza de mil pesos, por malversación, y Pedro González García, por homicidio frustrado, con fianza de 2,000 pesos.

HOY ENCANTO
"AMOR en HOLLYWOOD"
Deliciosa producción musical Metro con
Marion Davies Bing Crosby
Fifi Dorsay y las muchachas mas lindas de Hollywood con un costo de Medio Millon

GACETILLAS

FAUSTO: «PECADORES SIN CARETA»

Un gran estreno en Cuba es el que hoy ofrece el Teatro «Fausto», «Pecadores sin Careta», super joya Paramount, capaz de reverdecer los laureles inmarcesibles del «Fausto» que fué y será siempre merecidamente el preferido de los teatro de Estreno habaneros, y filmada por Carole Lombard, Gary Grant, Chester Morris y Adrienne Ames, «Pecadores sin Careta» es un originalísimo y tierno romance, pero es sobre todo una brillante y artística producción tan lujosa y extraordinaria, q. en ella, por primera vez en la pantalla se presentan cien fastuosos y originalísimos modelos presentados por los famosos modistos de la Quinta Avenida y ofrecidos sobre cuerpos maravillosos de mujeres de inquietante belleza. «Pecadores sin Careta», por su importancia de gran estreno, va en todos los turnos a las 3.30, 5.30, 7.30 y 9.30 con un noticiero, un cartón y una comedia. Precios 20 centavos, luneta hasta las seis y media y 30 centavos después. Niños 15 centavos.

Mañana última exhibición de «Pecadores sin Careta», y el sábado «Cena a las 8» con el más grande de los repartos.

NEPTUNO: «CANCION DE CUNA»

Vuelve a la pantalla del cine «Neptuno», a petición de numerosas familias, que ya la han visto, pero que desean volverla a ver, esta película tierna y maravillosa que como un halo de dulce sentimentalismos cruza la pantalla para llenar los corazones de una emoción jamás sentida. «Canción de Cuna», en la que Dorothea Wiek encarna hasta darle vida y alma a la mística monja que creó el genio literario de Gregorio Martínez Sierra; volverá a ser motivo para que se agoten las localidades de «Neptuno». El programa de hoy se completa con «El diablo al volante», interesantísima producción con Edmund Lowe y Winnie Gibson. Precios, luneta hasta las seis y media, 20 centavos y después 30. Niños 15 centavos. Mañana: Un programa lleno de interés: «Murallas de Oro» por Sally Eilers y James Dunn y «Melodía Prohibida», joya lírica en español, con el gran tenor José Mojica. Sábado y domingo. «Cena a las 8» la película Metro Goldwyn, del más formidable reparto.

TRIANON: «BATACLAN»

En la tanda de las 4: William Powell en «Conspiración», revista, y la grandiosa obra musical, por Rubby Keeler y James Cagney, titulada «Bataclán».

A las 8.30: «Conspiración».

En la de 9.45: la película de las mujeres bonitas cuyo nombre es «Bataclán».

Mañana: «Prisioneros de Guerra», por Douglas Fairbanks Jr. y últimas exhibiciones de «Bataclán».

Viernes 20: función para la fundación del Club Mariano González Gutiérrez, exhibiéndose la película «La Novia del Artista», por Marie Dressler. Hay mucho entusiasmo entre los verdaderos abecedarios para asistir la noche del Viernes a «Trianón».

Para el sábado se anuncia nuevamente, la extraordinaria película de Dorothea Wieck, «Canción de Cuna», reputada como una de las mejores producciones de la actual temporada.

RIALTO: «PADDY POR EQUIVOCACION»

Hoy se exhibe la película de más éxito de Janet Gaynor «Paddy por Equivocación» secundada en ésta producción por Warner Baxter, ambas realizan la mejor artística de su vida. También se exhibe «Suerte de Marino» producción que interpreta Sally Eilers, la alfombra titulada: La Patrulla del Desierto el Cartón «Barco Pirata» y una Revista Fox.

Precios: 20 centavos a todas horas.

Mañana: «La India Habla» explicada en español.

Sábado y domingo: «La India Habla» y «Novias Profesionales».

Martes 24: «Bataclán» Gran Revista musical.

Día 27: «Si yo fuera libre' de Irene Dunne y Clive Brook.

PRADO: «DON QUIJOTE»

Hoy presenta el Teatro «Prado» el estreno de la notable producción titulada «Don Quijote», obra maestra de la cinematografía que constituye un gran galardón para sus realizadores. El principal intérprete es Fedor Chaliapine, el gran bajo de fama mundial, donde tiene oportunidad de poner de manifiesto sus extraordinarias facultades de cantante, ofreciendo a todo lo largo de la misma bellísimas canciones. Sidney Fox y George Robey tienen a sus cargo papeles principales en la misma. Esta cinta se exhibirá en los turnos preferentes de 3.30, 6.30 y 9.30. «Esta noche o Nunca», bellísima película por Gloria Swanson y Melvyn Douglas es el complemento del programa y se exhibirá a las 2.15, 4.30 y 8.30. Además cartón y revista.

Mañana: «Mi Mujer», por Helen Twelvetrees y Viernes.

RIVIERA: «LA NOVIA DEL ARTISTA»

En las tandas de las 5.15 y 9.45 se estrena la producción interpretada por Marie Dressler y Lionel Barrymore que se titula: «La Novia del Artista» revista y la comedia «Los Ases del Circo» por Laurel Hardy. A las 8.15 «Tu eres Mío» por Clark Gable.

Mañana jueves: «La Novia del Artista» y «Belleza a la Venta» por Madge Evans.

En la matinée de la 1.30 «La Novia del Artista» «Belleza a la Venta» revista «Los Ases del Circo».

Del viernes al domingo estreno de la grandiosa producción «Cena a las Ocho» por Marie Dressler, John Barrymore, Lionel Barrymore, Wallace Beery y otros.

REGINA: «PADDY POR EQUIVOCACION»

Un éxito grandioso fué ayer en Regina el estreno de «Paddy por Equivocación», de Warner Baxter y Janet Gayner, lo mismo lo será hoy que se repite en todos los turnos y después no se exhibe ya hasta le sábado y domingo. Hoy va con «Suerte de Marino», producción de Sally Eilers, la alfombra titulada «La patrulla del desierto».

Un noticiero y un cartón.

Precios: 15 centavos mayores hasta las 6 y media, y 20 después.

Mañana: «La India Habla».

Sábado y Domingo: «La India Habla» y «Novias Profesionales». (Dos estrenos).

Martes 24: «Bataclán», la mejor revista mundial.

VIVES: «INDIA HABLA»

Muy interesante programa ha combinado para hoy la Empresa de este lujoso y confortable cine B y 27, en el Vedado, recientemente equipado con uno de los valiosos aparatos sonoros el «Western Electric». Tandas de 5, y noche 8.30 con un divertido cartón y graciosa comedia. La interesantísima e instructiva producción, explicada en español «India Habla». Colosal film «Proposiciones de Amor» de Leo Carrillo y Winnie Gibson. Mañana día de moda «La Mujer Perseguida» y «Ondas Musicales». Viernes «Enrique VIII y sus seis Mujeres» y «Una Noche Celestial».

OLIMPIC: «LA MUJER PERSEGUIDA»

Presenta hoy «Olimpic», el cine preferido de las familias del Vedado, un programa muy atractivo y del agrado del público. Función de 5.15 y 9.30 con comedia y revista. Extraordinaria y soberbia joya «La Mujer Perseguida», de Frances Dee y Wynne Gbson. A las 8.30 estupenda producción «La Juventud Manda», de argumento de actualidad, por Charles Bickford y Judith Allen. Asimismo se exhibe la chistosa cinta «El Clarinete Seductor» de Maurice Chevalier y la simpática Imperio Argentina. Mañana: «Polvorilla» y «El Secreto de Madame Blanche».

BELGICA: «MARIDO Y COMPAÑIA»

Helen Hayes, la genial estrella de «La Hermana Blanca», será presentada hoy en la hermosa producción «Marido y Compañía», con Robert Montgomery, será pasada en todos los turnos por la pantalla del «Bélgica» el cine concurrido por las buenas familias. También se proyectará la interesante producción por Wallace Beery y la pequeña estrella Jackie Cooper cuyo título es «El Campeón», una comedia y una revista. Un programa para hoy cuya selección es grandiosa. Para mañana jueves, la función del comercio con la grandiosa obra en español por R. Pereda: «Sagrario».

HOY CAMPOAMOR HOY
MASSACRE "LA MATANZA"
con Richard BARTHELMESS
Ann DVORAK Claire DOOD
VIERNES
John BOLES Claire STUART
en "SINFONIA de AMOR"
-BELOVED-

Nacional HOY
LAS 4 Hermanitas Y
KATHARINE HEPBURN

Nacional HOY
LAS 4 Hermanitas Y
KATHARINE HEPBURN

CARTEL DEL DIA

POR LOS TEATROS

PRINCIPAL DE LA COMEDIA.—A-6737. Compañía de Comedia de Eugenia Zuffoli. Alas 9 y 30: Prostitución.

MARTI: A-1851. Compañía de Zarzuela Cubana de Agustín Rodríguez. A las 8 y 35: Dos vidas. A las 10 y 30: Verde amanecer.

ALHAMBRA: —Compañía de Regino López. A las 8 y 15: El beneficio de García q El Año rojo.

POR LOS CINES.

CAMPOAMOR: A-7054.—A todas horas: Massacre o «La matanza» con con Ann Dvrorak y Richard Barthelmess, comedia y revista.

ENCANTO:—A-4433.—A todas horas:— Amor en Hollywood con Marion Davies y Bing Crosby, comedia y revista.

NACIONAL:—A-3730.—A todas horas: —Las cuatro hermanitas con Katherine Hepburn, Jean Parker, Jean Bennett y Frances Dee, comedia y revista.

FAUSTO:— Pecadores sin Careta Revista. Comedia y Variedad.

NEPTUNO:—Canción de Cuna. El Diablo al Volante, Revista y Comedia.

TRIANON:—Bataclán, Conspiración, Muñequitos, Revista.

RIALTO:—Paddy por Equivocación. Suerte de Marino. Alfombra, Cartón, Revista.

PRADO: Don Quijote. Esta noche o nunca. Cartón y Revista.

RIVIERA:—La novia del Artista. Los Ases del Circo. Tu Eres Mío. Revista. Comedia.

REGINA:—Paddy por Equivocación. Suerte de Marino. Alfombra, Cartón y Revista.

VIVES:—India Habla. Proposiciones de Amor. Revista y Comedia.

MODERNO:—La Reina Cristina. Peggy de mi corazón. Comedia y Metrotone.

OLIMPIC:—La Mujer Perseguida. La Juventud Manda. Comedia y Variedad

INGLATERRA:—El Abogado. No se juega con el amor. Revista. Variedad y Comedia.

ACTUALIDADES:—Solo con su amor. El Despertar de una Nación. Comedia, Variedad.

BELGICA:—Marido y Compañía. El Campeón. Comedia y Variedad.

CUBA:—Gloria y Hambre, Un Rincón en el Paraiso. Revista. Comedia.

UNIVERSAL: Novias Profesionales. La Reconquista de un Amor. Comedia. Revista.

LARA:—La Dama Galante. La Mal Juzgada. Comedia. Variedad.

WILSON:—El Abogado. Las Damas deben Amar. Comedia. Variedad. y Revista.

LIRA: Diplomaniaticos. Aquella noche. Comedia y Variedad.

ROJO:—Alegría Estudiantil. Un marido en Apuros. Comedia.

VIOLETA:—La Mujer Voluptuosa. Marido y Co, Comedia, Cartón.

SUSCRIBASE Y ANUNCIESE EN EL «DIARIO DE LA MARINA»

GACETILLAS

MODERNO: «LA REINA CRISTINA»

En este modernísimo cine de la esquina Toyo en Jesús del Monte, equipado con el más grande aparato sonoro «Western Electric», tendrá lugar un acontecimiento social y artístico. Se llevará a la pantalla el máximo estreno de la Metro en el q. resurgen nuevamente las dos estrellas más refulgentes de su firmamento. Se titula «La Reina Cristina», por Greta Garbo y John Gilbert. Completa el programa «Peggy de mi corazón», por Marion Davies. La comedia «Es mi mujer», por los Ases del Taxi, y un instructivo «Metroton». Luneta hasta las 6 y 30, 15 centavos, después, 20 centavos; niños a todas horas, 10 centavos. La acreditada perfumería «Filmópolis» perfumará este día la sala de este lindo teatro, y además, obsequiará con lindas muestras de sus exquisitos productos a todas las damas y damitas que concurran. Viernes, «Paddy por equivocación», Janet Gaynor, Warner Baxter.

INGLATERRA: «EL ABOGADO»

San Rafael y Consulado, M-5527; 10 ctvs. de 1 y media a 6 y media y 15 ctvs. después. Niños 10 centavos a todas horas.

Magnífica proyección con la nueve pantalla lumínica, «Luz del Día» y perfecto sonido de sincronización, con el equipo sonoro «Movietone».

Hoy, tarde y noche, la comedia «Marido por necesidad» y el cartón «El Rey de la Selva» y las producciones, «El Abogado», por John Barrymore y Bebe Daniels; y «No se juega con el amor», por Lew Ayres y Sally Blane.

A las 5 p. m.: «El Abogado» y «No se juega con el amor».

Mañana, «El Dinero Sangriento», por George Bancroft y Frances Dee.

Viernes: «No me dejes», por Sally Ellers.

Sábado: «El Arrabal», por Wallace Beery y Fay Wray.

ACTUALIDADES: «SOLO CON SU AMOR»

Hoy se estrena en este simpático coliseo de la calle Monserrate la grandiosa producción «Solo con su Amor», por Warner Baxter y M. Loy. Monumental joya «El Despertar de una Nación», por Walter Huston y Karren Morley. Completando el programa Comedia, cartón y variedad. Mañana, estreno de la «Dama y el Boxeador» y «De Mujer a Mujer» por Ann Harding y Robert Montgomery. Para el domingo se está preparando una grandiosa función con películas valiosas.

CUBA: «GLORIA Y HAMBRE»

A las cinco y a las ocho y media exhibe el «Cuba» la monumental obra cinematográfica por Richard Barthelmes y a Mac Mahon, titulada «Gloria y Hambre», precedida en ambos turnos de la simpatiquísima cinta «Un Rincón en el Paraiso», por Patricia Ellis y D. Fairbank Jr., una revista Fox Movietone y comedias, siempre a los popularísimos precios del «Cuba». Mañana: «Gloria y Hambre» y «La Doctora». Sábado y domingo: «La Bailarina»

UNIVERSAL: «NOVIAS PROFESIONALES»

Hoy un acontecimiento grandioso en este concurrido cine, del sonido perfecto con el incomparable equipo «Western Electric» y el mayor confort, por el programa que ha seleccionado en todas sus tandas. Función de 1 a 6 mayores 10 centavos y de 6:30 a 11 mayores 15 centavos. Niños siempre 5 centavos. Da comienzo con dos graciosas comedias; suntuosa y excelsa producción «La Reconquista de un Amor», de Ann Harding y William Powell. Sorprendente film de argumento muy interesante «Novias Profesionales», de Girger Rogers. Mañana: «Un Drama en Autobus».

LARA: «LA DAMA GALANTE»

Grandiosa producción será exhibida en todos los turnos de hoy en el cine «Lara», cuyo título es «La Dama Galante», interpretada por Clive Brook y Ann Harding; además se exhibe la obra por Maureen O-Sullivan: «La Mal Juzgada», una revista de asuntos internacionales y el cartón sonoro «Amor entre Insectos». Los precios son populares.

Mañana «La Dama Galante», por Clive Brook y Yes, Mr. Brown», por Jack Buchaman. Viernes 20: «La Mujer Perseguida», por Wynne Gibson y Alegría Estudiantil», por Bing Crosby.

WILSON: «EL ABOGADO»

Belascoain y San Rafael, U-5363; 10 centavos de 1:30 a 6:30 y 15 centavos después. Niños, 10 centavos a todas horas.

La mejor proyección de la Habana, en pantalla lumínica (Luz del Día); y perfecto sonido de sincronización con el moderno equipo Movietone Hoy, tarde y noche, el cartón «A Caza del Diablo» y la comedia «Noche de Alarma» y las producciones «El Abogado», por John Barrymore y Bebe Daniels y «Las Damas deben Amar», joya especial por Sally O-Neil Hamilton.

A las 5 p.m. «El Abogado» y «Las Damas Deben Amar». Mañana «El Dinero Sangriento», por George Bancroft y Frances Dee. Viernes «No me Dejes», por Sally Eilers. Sábado «El Arrabal», por Wallace Beery y Fay Wray.

LIRA: «DIPLOMANIATICOS»

Un verdadero programa ofrece este cine, en todas sus tandas, dando comienzo en función corrida desde las dos de la tarde, con graciosa comedia y variedad. Magistral super joya «Diplomaniáticos», por los intérpretes de «Atrapándolos como Pueden». Soberbia producción de argumento muy valioso «Aquella Noche» de C. Bonett. Precios de costumbre. Mañana: «El Boxeador y la Dama», y «Canción de Oriente». Viernes «Club de Media Noche» y «La Insaciable».

La Asociación de Detallistas de Tabaco y Cigarros ha celebrado sesión, tomando varios acuerdos

Se acordó felicitar al Director de la «Hora del Detallista», y adherirse al homenaje que se tributará al Director del DIARIO DE LA MARINA, doctor José Ignacio Rivero Alonso

Con asistencia de los directivos, señores Eugenio González, Pedro Fernández, José María de la Vega, José Antonio Tamargo, Juan Noguera, Manuel Garrido, José Ramón Pérez, Manuel González Tenreiro, Evaristo Sendón, Vicente Villarino, Adolfo García, Segundo Alvarez, José Lores, Manuel González Bermúdez y Fabián Conde, celebró la sesión ordinaria correspondiente al mes en curso, la Asociación de Detallistas de Tabacos y Cigarros, en su domicilio social de Avenida de Bélgica 125, altos.

Presidió el acto el Sr. Eugenio González López, quien desempeña reglamentariamente el primer cargo social, actuando en la Secretaría el Secretario en propiedad, Sr. Fabián Conde.

Declarado abierto el acto por el señor Presidente Social se procedió a la lectura de la Convocatoria y Orden del Día, qu efueron aprobados.

Leída el acta de la sesión anterior, fué aprobada, dándose cuenta seguidamente del informe de Tesorería, movimiento da asociados, informe del Departamento Legal y de la Junta Directiva, que fueron aprobados por unanimidad.

Fué aprobado el informe de la Sección de Propaganda, la que ha efectuado numerosas inscripciones en el mes transcurrido; adoptándose el acuerdo de consignar en acta un amplio voto de gracias, por la brillante labor que ha realizado.

Leída la contestación dada por la Secretaría de Gobernación al escrito de la Asociación solicitando la derogación de los carnets de extranjeros; y en el caso de no obtenerse el resultado deseado, que el impuesto sea de Un Peso M. O. solamente. y que no sean responsables los dueños cuando sus empleados no se inscriban, se acordó dirigir nuevo escrito manteniendo los dos últimos extremos.

En correspondencia se dió lectura a numerosa correspondencia cursada; recayendo acuerdos sobre la misma.

Se dió cuenta de la inauguración de la Hora del Detallista y de los beneficios que se reporta a la clase; acordándose felicitar al Director, Dr. Felipe Rivero, y al Sr. Celestino Alvarez, por la trasmisión de sus brillantes conferencias sobre la industria tabacalera; elogiándose unánimente la que se refiere a los **tabaquitos de a kilo**, que tan graves males produce a la industria.

Las comisiones especiales dieron cuenta de la labor del Comité Conjunto de Fabricantes, Detallistas y Vendedores de Cigarros, así como de las Asambleas que se celebraron con los representantes de las fábricas locales, que las representan en las provincias de la Habana y Pinar del Río, y sobre los asuntos tratados por el Comité Conjunto de Corporaciones Económicas;pasando a informe de la comisión nombrada al efecto el Reglamento que ha enviado este organismo, y también el que ha remitido el Comité de Acción Turística.

En asuntos generales, se adoptaron importantes acuerdos; entre estos, adherirse al homenaje que se tributará públicamente al Dr. José I. Rivero, Director del DIARIO DE LA MARINA.

Por último, el Presidente informó de la reunión celebrada recientemente con el Dr. Alejandro Herrera Arango, Director de la Renta de la Lotería Nacional.

MIS LABIOS ENGAÑAN

ENFURRUÑADOS

Labios que reprochan... Labios contraídos en un gesto de rencor. Pinte sus labios con el creyón. Comprímalos sobre este papel y vea si sus labios la traicionan... si no denotan esa expresión,, y espere a la silueta de los labios que publicaremos mañana... quizás sean los suyos.

TEATRO NACIONAL y Los PRECIOS FIJOS
REINA—AGUILA ESTRELLA

MUSICA Y MUSICOS

Los programas que ofrecerá la gentilísima y admirada artista, provocan el análisis de cada uno de sus números. Y para facilitar y ayudar al mejor disfrute de ello, comentaremos en estas notas las cualidades de cada canción, prueba de la cultura y musicalidad de la intérprete que no las coloca a capricho, sino después de concienzudo estudio de las mismas.

Quizás una de las más bellas obras que nos ofrecerá Lydia de Rivera en su primer recital en la Comedia, el lunes 30 de abril a las 5 y cuarto de la tarde, es la canción de Moussorgsky «Fi, donc, l'espiegle!».

Es ésta una pequeña obra maestra, donde puede apreciarse en todo su vigor el genio del compositor ruso. Pertenece a su conocida colección de piezas infantiles. Estamos en el mundo de los niños. Podríamos dividirla en dos partes. En la primera, el Aya monta en cólera al entrar en el cuarto y ver su bola de estambre enredada, la aguja perdida, las medias deshechas... ¡Qué desastre! Ha sido Michenka, el niño travieso, hay que castigarlo y lo envía al rincón... Comienza la segunda parte. Michenka, doloroso y gruñón, comienza a sincerarse diciendo que fué el gatito quien revolvió todo. A medida que habla se va animando. Su orgullo comienza a despertarse. Como el Aya no le contesta toma alas y se envalentona, y acaba colérico diciendo que ella lo ha castigado injustamente, y que él no la querrá más. Esta diminuta tragedia de la vida diaria infantil, a pesar de ser tan corta como es, está completa: nada le falta ni le sobra, y tiene una originalidad inaudita.

Lydia de Rivera no alcanzaría la admirable versión de esta obra en que se hace aplaudir frenéticamente, si en su arte, sin excederse del ámbito del «lied», no estuviera sugerida íntegramente la acción dramática junto a su perfecta interpretación musical.

Los recitales tendrán lugar en la Comedia los días 30 de Abril y 4 y 9 de Mayo. Para ellos se ha abierto un abono al precio de $2.50 los tres recitales. Las lunetas valdrán $1.60, y las butacas 50 centavos por recital.

DIEGO BONILLA prepara un atractivo concierto que ofrecerá el domingo 6 de Mayo en la Comedia. En su programa figuran Hortensia Monte, conocida cantante de las audiencias de radio; el violoncellista Roger Dugad y su discípula la niña Sarah Rubinstein.

Entre las obras que ejecutará el excelente violinista figuran el Trío de Tschaikowski y la Sonta de César Franck.

Hortensia nos ofrece entre otros, «O Bocca Dolorosa», de Gabriele Sibella; «Obliarte?», de Renato Avena; y «Bergerette», de Giula Recli.

Natalia Torroella, la conocida pianista, será la acompañante.

Nacional HOY
LAS 4 Hermanitas Y
KATHARINE HEPBURN

M.E.C.D. 2016

¡Acabando con el pesimismo!

INFORMACION se complace en anunciar a sus lectores un nuevo y sensacional aumento en el monumental plan que está ejecutando:

¡La nueva bolsa de los tres Fords!

(Con la cooperación de todas las principales fuentes de producción y riqueza nacional, iniciando la marcha ascendente hacia la prosperidad)

Además de los cientos de bolsas tipo A de $2.50, tipo B de $10.00, tipo C de $100.00 y tipo D de $500.00 que diariamente INFORMACION está repartiendo,

TRES AUTOMOVILES FORD

V-8, último modelo, 1934, cerrados, cuatro puertas de un valor neto de $1,050 cada uno

serán amortizados entre nuestros lectores, durante los noventa días de vigencia de este monumental plan

Uno el día 16 de Mayo próximo.
Uno el día 16 de Junio próximo.
Uno el día 16 de Julio próximo.

NO DEJE DE VER ESTA TARDE EN "INFORMACION", DETALLES COMPLETOS

Como todo en el plan de "INFORMACION":

CLARO. SENCILLO. PRACTICO

Vea en «Información» la forma como cada día y con el máximum de conveniencia y comodidad para Ud. repartimos cientos de bolsas tipo A de $2.50, tipo B de $10.00, tipo C de $100.00 y tipo D de $500.00 y como siempre y en todo caso, por medio de las bolsas de reembolso, el leer diariamente INFORMACION y disfrutar de todas estas grandes ventajas le saldrá a Vd. gratis. ¡Absolutamente gratis!

¡REALIZANDO LO IMPOSIBLE!

DETENIDOS LOS AUTORES DE UN ASALTO FRUSTRADO

La Policía Judicial detuvo ayer a Sergio Migues Rodríguez, vecino de Curazao 9; a Eloy Montes Gálvez, (a) «El Chinito), de San José 83; a Rogelio Pérez Pérez, de Paseo número 2; a Federico Labiada Cortina, de Zulueta 37, y a José Meijido Blanco, chofer del auto 30923, vecino de Jesús del Monte 200, por ser los individuos que trataron de asaltar en San Lázaro y Crespo a Antonio Villanueva Rivero, vecino de San Lázaro 120, propietario del café situado en Amistad 130, a quien desde hacía días venían persiguiendo. Los acusados fueron puestos a disposición del Juez Correccional de la Sección Segunda, a cuya autoridad se le remitió un cuchillo y dos revólvers que fueron ocupados en poder de los acusados.

SUSCRIBASE Y ANUNCIESE EN EL «DIARIO DE LA MARINA»

DEFUNCIONES
OCURRIDAS AYER
HASTA LAS 4 P. M.

Brígida Margarita Polledo, blanca, de 35 años, Paseo 16. Asistolia.

Alfredo Nodarse y Nodarse, blanco, 65 años, General Lee 2. Colecistitis Calculosa.

María Josefa García, blanca, 65 años, J. y 21. Miocarditis Aguda.

Ramón Pinto Herrera, negro, 2 años, San Rafael 37. Enteritis.

Juan Ferrer Suárez, mestizo, 2 meses, Sta. Teresa 79. Enteritis.

Máxima Hernández Bacallao, mestiza, 72 años, Enamorados 43. Hemorragia Cerebral.

Antonio Lezcano Cortés, blanco, 38 años, H. Universitario. Anemia.

Ofelia Alfonso, negra, 20 años, San Anastasio 17, Tuberculosis Pulmonar.

Celestino Aguado, negro, 48 años, O-Reilly. Insuficiencia Mitral.

Caridad Abreu y Herrera, negra, 12 años, C. G. Sierra 26. Tuberculosis Pulmonar.

Jorge Hugues Fábregas, blanco, 25 años, S. Felicia 16. Inanición por enajenación mental.

Felipa Quintero, negra, 70 años, Tenerife 47. Cáncer de la mama.

Hilda Conde, blanca, 11 meses, Oquendo 110. Gastro Enteritis.

Eva Sampedro y Cadalzo, blanca, 4 meses, F. de Castro 249. Atrepsia.

Pastora González de León, negra, 2 años, Sol 29. Bronconeumonía.

Graciela Rodríguez, mestiza, 28 años, Virtudes 96. Enteritis.

Generoso León de León y Rodríguez, blanco, 51 años, San José 111. Bronconeumonía.

Dolores López Veiga, blanca, 69 años, Almendares 25. Seuiyidad.

Angel Barrios García, blanco, 4 años, Moreno 36. Mal de Bright.

José María López, blanco ,40 años, Enna 39. Pleuresía

Fermín Martínez Rodríguez, blanco, 39 años, Cerro 659. Ulcera Gástrica.

Concepción Rodríguez, blanca, 67 años, Fajardo s|n. Enteritis.

Luis Sosa, blanco, 57 años, Obrapa 67. Arterio-Esclorosis.

UN SOLDADO HIRIO DE UN BALAZO A SU SUEGRA

En el Centro de Socorro de Jesús del Monte, fué asistida de un balazo en el antebrazo derecho, Antonia Domínguez Alonso, vecina de Cristina número 26, que se produjo según declaró, al disparársele casualmente el revólver que portaba el esposo de su hija nombrada Salustiano Somoza Castillo, soldado del Ejército Constitucional.

UNO DE LOS AUTORES DE UN ASALTO FUE DETENIDO

El vigilante 2134, arrestó en Florida y Esperanza, a Armando Pérez Cuesta, de 16 años de edad, vecino de Diaria número 30, porque con otros más que se dieron a la fuga, asaltó al asiático José Chi Cuen, de 44 años, vecino de Zanja número 21, despojándole de un reloj y su cadena.

El detenido ingresó en el Vivac.

Crónica Habanera

(Viene de la Página CINCO)

EL ESTRENO DE ANOCHE

Constituyó un éxito magnífico, el obtenido anoche por la compañía de Eugenia Zúffoli, en el Principal de la Comedia, con el estreno de «Prostitución», comedia dramática del brillante poeta Luis Fernández Ardavín, cuya trama es singularmente bella y humana.

Aquella simpática sala, rebosante de público distingudo, fué punto de reunión de lo más selecto de la sociedad habanera.

Eugenia Zúffoli, actriz de notable talento y gusto exquisito, supo conquistar una vez más con su espléndida actuación, las celebraciones y aplausos de toda aquella concurrencia.

«Prostitución» volverá a representarse hoy, nuevamente, en la función nocturna de nueve y cuarto.

Y para mañana jueves, en la función elegante, a las cinco y media de la tarde, se anuncia la reposición de «El Pan Comido en la Mano»; recitaciones por la Zúffoli y Rafael Calvo, y presentación de René Crucet, artista excéntrico, imitador vocal de instrumentos musicales, quien partirá en breve rumbo a los Estados Unidos.

El sábado, estreno de «El Refugio», de Muñoz Seca.

GRAN FESTIVAL

Como hemos anunciado, se hacen grandes preparativos para el festival benéfico, que se llevará a cabo el día 13 de mayo, en el prestigioso Centro de Dependientes.

La Condesa de la Diana, gentil y bondadosa dama cuyas actividades se desenvuelven alrededor de esta fiesta, nos ruega citemos por este medio a las señoras que componen el Comité Organizador de la misma, para la junta que tendrá efecto el próximo sábado, a las cinco de la tarde, en los salones del Centro.

Este Festival, como es sabido, tendrá efecto en todos los pisos de la citada Asociación, y sus productos íntegros se dedicarán a socorrer distintas obras piadosas.

Los hermanos Armand, amables propietarios del renombrado jardín «El Clavel», de Marianao han brindado gentilmente su concurso a esta fiesta de caridad, prometiendo hacer el adorno floral, trabajo en el que harán derroche de gusto y de flores.

MARGOT ROS

La precoz pianista cubana que actualmente se encuentra en los Estados Unidos, cursando estudios superiores de piano en uno de los mejores institutos musicales de la gran unión, fué oida anteanoche, por el público habanero que tanto la admira, en la trasmisión ofrecida por Radio, de la fiesta Panamericana que se celebró esa noche en Washington.

Margot Ros, con su fino y exquisito talento, interpretó un programa en extremo interesante, el cual reproducimos para conocimiento de los que no tuvieron el placer de oirla.

Danza Cubana número 1. Danza Cubana núm. 2. Danza Cubana. Elegia .. ..Laureano Fuentes.
Danza.. .. ..Ignacio Cervantes
La Comparsa .. .. Ernesto Lecuona.
Nadie se muere de amor. ..G. Roig.
La Hiladora .. ..Enrique Loro
Waltz .. .. Teresa Carreño
Un Paraiso es mi Cuba. .. R. Ruiz

Proximamente Margot Ros, vendrá a la Habana, donde ofrecerá un concierto para los socios de Pro Arte Musical.

También se dejará oir en un concierto de Mozart, que ejecutará con la Orquesta Sinfónica de la Habana, que dirige el muy competente maestro Gonzalo Roig.

GRAN BAILE

El día seis del mes de mayo, a las nueve de la noche, tendrá efecto en el roof garden del Hotel «Presidente», un gran baile en homenaje a la Orquesta «Don Raymt», que dirige el popular Paúl Nickse.

Fiesta de grandes alicientes, en la cual tocarán cuatro reputadas orquestas, las que tendrán a su cargo el programa bailable.

VEDADO TENNIS CLUB

La simpática y prestigiosa sociedad del Vedado, que preside el popular clubman doctor Angel Aixalá, ofrecerá un gran baile en la noche del sábado, para el cual se hacen grandes preparativos.

Dará comienzo a las diez de la noche con el magnífico concurso de la Orquesta Habana-Casino.

A esta fiesta, que promete resultar muy lucida, se podrán llevar invitados, previa solicitud de la tarjeta correspondiente en la Administración del Club, que será sometida a la aprobación de la Junta Directiva. Esta deberá ser presentada antes de las cinco de la tarde del día 19, acompañada de la cantidad de un peso por cada caballero invitado.

Edel FARRES.

PORTELL VILA RENUNCIA A LA DIRECCION ARTISTICA DE LA REVISTA «KARETA»

La Habana, Abril 17 de 1934.

Sr. Director del periódico DIARIO DE LA MARINA.
Ciudad.

Distinguido amigo y compañero:

Le ruego a Vd., encarecidamente la publicación de la nota que más abajo le acompaño en las columnas de su muy leído y popular periódico, quedándole por tal motivo agradecido a esta nueva gentileza suya y la cual agrego a la lista de otras que anteriormente Vd. tuviera conmigo, en espera de que Vd. se encuentre bien en compañía de los suyos, me reitero su affmo. amigo y compañero;

H. Portell Vilá.

RENUNCIA LA DIRECCION ARTISTICA DEL SEMANARIO «KARETA» EL CONOCIDO DIBUJANTE HERIBERTO PORTELL VILA

Después de dedicar todos los esfuerzos y entusiasmo de que soy capaz he renunciado a la dirección artística del semanario «Kareta» por dedicar mis actividades a otros empeños artísticos y literarios más en corcordancia con las mismas.

Durante cerca de siete meses luché denodadamente en compañía de varios compañeros artistas y periodistas desde las columnas del citado semanario.

Sirvan estas líneas de despedida a todos ellos aunque lamentando que fuerzas poderosas me obligan a separarme de su lado en este caso.

Para todos, un abrazo del amigo y compañero de siempre.

La entrega de los carnets en el Instituto

Relación de las aulas en que se podrán recoger los carnets para el nuevo curso escolar

En el día de ayer se ha dispuesto por el Dr. Gustavo A. de Aragón, Director del Instituto de Segunda Enseñanza de la Habana, se proceda a hacerle entrega a los alumnos matriculados en el próximo cursillo, q. expira en Julio, de los carnets, que se requieren para asistir a las clases y los interesados deberán acudir todos los días, a las horas comprendidas entre las ocho de la mañana y las doce meridiano y de dos a cuatro de la tarde; lo más antes posible, para propiciar el pronto comienzo del cursillo. Se entregarán los del apellido de la letra A. en el Aula No. 1

B, C, ...	„	2
D, E, F	„	3
G, ...	„	4
H, I, J, K	„	5
L, Ll	„	6
M, ...	„	7
N, Ñ, O, P, Q	„	9
R, ...	„	10
S, T, ...	„	11
U, V, W, X, Y, Z	„	20

SUSCRIBASE Y ANUNCIESE EN EL «DIARIO DE LA MARINA»

Majestic

ALGO verdaderamente nuevo en diseño de Gabinetes de Radio y algo también nuevo, desconocido hasta ahora, en funcionamiento de un Receptor es lo que ofrece Majestic en sus elegantes y exclusivos modelos "Smart Set" para 1934.

Líneas completamente originales, nuevos contrastes de preciosas maderas en ricos tonos de colores, atractivos, modernos. Acabados altamente pulidos que hacen resaltar una fabricación cuidadosa, de manos de artífices en ebanistería. Gabinetes que hacen honor a la justa fama del

Majestic

Y... hágalos funcionar! Al momento de escuchar un nuevo Majestic "Smart Set" reconoce Vd. la diferencia. Porque el Majestic 1934 supera todos los viejos moldes de perfección con el empleo de los nuevos Tubos "Duo-Valve", de doble efecto. La eficiencia de, por lo menos, dos Tubos más, se añade a cada Receptor. Un Majestic de seis Tubos es en realidad un Radio de ocho Tubos, con todos los refinamientos y adelantos de la más avanzada ciencia del Radio.

Majestic

GIRALT

O'Reilly 61, Habana — Tel. M-9944, M-9945

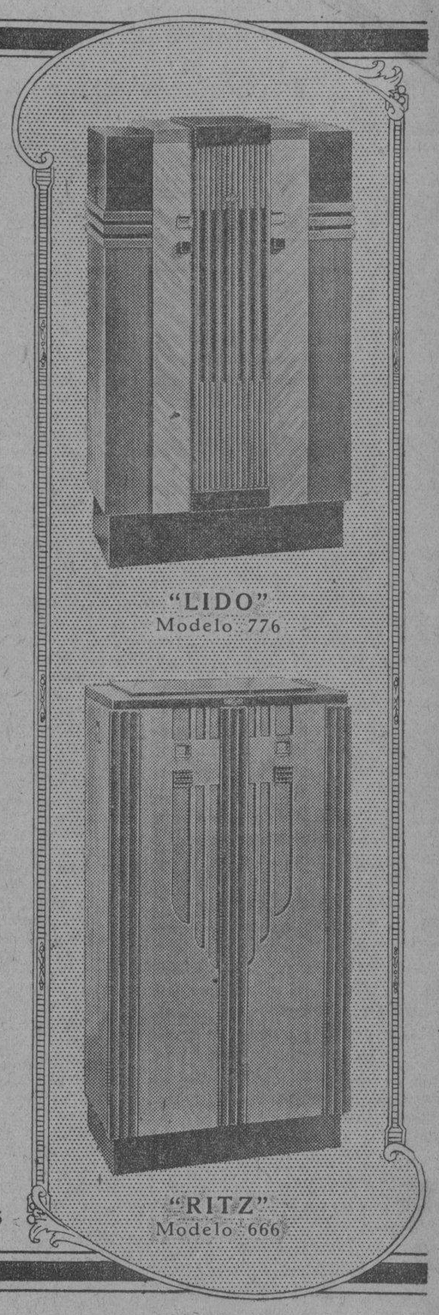

RADIO Y ELECTRICIDAD

LILI CORONADO CANTARA ESTA NOCHE DESDE LA EMISORA W2XAF DE SCHENACTADY

Estan noche, de ocho a nueve, la Internacional General Electric Company, brindará un concierto especial por la emisora de onda corta W2XAF que posee en Schenectady, figurando en el mismo la cantante cubana Lili Coronado.

La señorita Coronado es ventajosamente conocida en Cuba y los Estados Unidos por sus interpretaciones de música popular cubana.

La acompañará al piano el maestro J. Escarpenter, que ya es conocido de los radioescuchas americanos, lo mismo que la señorita Coronado.

TRASMISIONES PARA HOY

C. M. W. —«LA VOZ DE LAS ANTILLAS. 590 kilociclos

11.00 am.—Radio Vermouth por Nena Cuenco.
12 m —Programa Cinelandia por Tomas Cuervo.
1.—p.m.—Hora El Detallista, por Felipe Rivero.
2.00 p.m.—Radio Tribuna Escolar de la Secretaría de Instrucción Pública.
3.00 p.m.—Sorteo Lotería Nacional.
4.00 p.m.—Orquesta de Raimundo Pía
5 p.m.—Programa Elegante por Carmelina Pérez y Arturo Hernández.
6.00 p.m.—La Voz de la Raza por Renée Capistrán Garza.
7.00 p.m.—Hora del Diario.
8.00 p.m. —Hora Múltiple: Comedia: «Matrimonio Solidario' de Rafael de Santana. Concierto de mandolina y guitarra por Cabrisas y Martínez.
9.00 p.m.—Música variada.
10.00 p.m.—Hora Cuba-España.
11.00 p.m.—Termina.

C M C Y.— 1395 kilociclos

10.00 a.m.—Noticias sociales y Música variada.
11.00 a.m.—Receso.
6.45 p. m.—Acebal y Del Campo (en combinación con la estación COC)
8.00 p.m.—Noticias y comentarios
9.00 p.m.—Música variada y noticias locales.
10.00 p.m.—Música bailable.

C M C W.—965 kilociclos

3.00 p.m.—Canciones internacionales
4.00 p.m.—Tangos, Tirado.
4.30 p.m.—Tangos.
5.00 p. m.—Bailables por la orquesta Muñoz y Noticias de Sport por A. Cervantes.
6.00 p. m.—Programa variado.
7.00 p.m.—Musica americana y Aventuras de Stan Laurel y Oliver Hardy.
7.30 p. m.—Canciones por José Mojica.
8.30 p. m.—Música clásica.
9.00 p.m.—Termina.

C M B C.—1270 kilociclos

12.00 m. Septeto Segundo Nacional.
1.00 p.m.— Programa por los hermanos López, José Ojeda y otros.
2.00 p.m.—Música variada (T.E.)
6.00 p. m. Programa variado
7.00 p. m. Programa español.
8.00 p. m. Receso.
9.00 p.m.—Programa variado.

Estación de Onda Corta C. O. C. 6010 kilociclos, 49 9 metros

9.30 a.m.—Selecciones Radio-Philco.
9.45 a.m.—Noticias de interés general.
10.30 a. m.— Concierto Atwater Kent, obsequio del señor John L. Stowers.
4.00 p.m.—Programa RCA-Victor, patrocinado por los señores Viuda de Humara y Lastra
5.00 p.m.—Noticias de sports y cotizaciones.
55.15 p. m.—Selecciones General Electric.
6.45 p.m.—Mosaico Acebal Del Campo, trasmitido también por la CMCY, en 1395 kc.

C M C R.—1365 kilociclos

De 12 a 1.—Desde el Estudio.
De 1 a 2.—Cinema, los misterios de la pantalla.
De 9 a 10. Orquesta Valeria Moreira y Noticias.
De 10 a 11. Música selecta.

C M C F.—890 kilociclos

De 7 a 8 p. m.— Noticiario del Aire.

C M B S

De 10 a 12 m. Música variada (TE).
7.00 p. m. Canciones y música variada (TE)
8.00 p.m.—Bailable.
9.00 p. m. Canciones por Fay Marsh, al piano Luis Borbolla.

W L W (Crosley Radio Corporation) Cincinati, Ohio)

7.15 p.m. Concierto a cargo de la Orquesta de Henry Thies con el Trío Ticiere y otros.
7.30 p.m. Orquesta.
8.30 p. m. Drama
9.00 p.m. Programa variado.
10.00 p.m. Variedades.
10.30 p.m. Orquesta y Vocales.
11.00 p.m. Orquesta de Concierto.
11.45 p.m. Bailables.

Lo que se oye por Radio

Por EL SORDO

—Las «horas» se multiplican de manera tal, que si esto siguen como va, no voy a tener otro remedio que pedir a la Empresa que monte una oficina en toda regla, para poder atender el servicio con toda la efi- receptores, por ahora, se van a necesitar para sintonizar a los distintos «periódicos» del aire, a las «horas» informativas, a las «horas» musicales, a las «horas» mixtas y a todas las demás «horas» sin clasificación conocida todavía y que ostentan los más pintorescos y estrambóticos nombres que se pueden imaginar, tales como la «hora feliz», la «amable», la «azul», la «honrada» la «entretenida», la... ¡qué sé yo! los más extraordinarios; sin que tampoco falte lo estrafalario como la «terrible», la «pavorosa» y otros nombres del mismo jáez y de contera la «hora pirata» que trata de imitar lo inimitable: la celebérrima Estación Secreta del A B C, que tantos dolores de cabeza le dió a Machado primero y a los «auténticos» después.

—Al mismo tiempo que seis receptores, la Empresa del DIARIO DE LA MARINA, me va a tener que proveer de seis taquígrafos expertos para que tomen la debida nota circunstanciada de todo lo que se habla y desbarra: y como puesto en el camino de engrandecer el negocio, no me voy a detener en pedir, habrá que habilitar una plana entera con los correspondientes cronistas adyacentes y el radio, el pujante e indetenible radio, tendrá su plana especial como ya la tienen los deportes y yo, el fundador de la crónica, seré el Jefe de la Plana del Radio y me veré solicitado, adulado, buscado, mimado y me convertiré de persona inadvertida e insignificante, a quien todo el mundo puede darle un pisotón en la calle, o hacerle algo peor, sin que nadie se tome la molestia de decirle un maquinal «Ud. dispense», en un personaje de consideración que devenga buen sueldo, tiene honradas buscas y viaja en máquina charolada y de simple envidioso, me volveré, por arte de birli birloque, en orgulloso envidiado...

—¡Qué hermoso sueño!

—Porque todo esto no ha sido más que un sueño, que una digestión laboriosa, en combinación con el debut de una nueva «hora», me produjo al mediodía de ayer y al despertar pude advertir... lo que ya había advertido: que si no oigo las «horas» con el viejo receptor de galena que me acompaña desde que oigo radio, me voy a tener que dedicar a otra cosa.

—Anoche debutó en la CMCY, de Autran, 1325 kilocyclos, la Hora González Ramos.

—Ya está la Estación de Autran más verde que los ojos de una náyade o que una hurí del profeta, digo si es que D. Gustavo Adolfo Bécquer no mintió en su conocida rima.

—Tres «horas» completamente verdes y con más intención que un Miura, trasmiten por la Estación de Autran: El Fantasma Verde, la Hora González Ramos y la Hora Esperanza de Cuba.

—Recomiendo a todos los que quieran oir hablar como es debido, que sintonicen esas «horas».

—Tengo noticias de que el compañero en la prensa Sr. Ubago, ha empezado a trasmitir una «hora». No la he oído todavía, pero en cuanto me ponga a «tiro» de la «horita», la comentaré.

ABURRIDA DE LA VIDA

Modesta Gómez Soler, de 16 años de edad, vecina de Tenerife, eltra Y, fué asistida en el Primer Centro de Socorros, de graves síntomas de intoxicación que sufrió al ingerir cierta cantidad de creolina, por estar aburrida de la vida.

E. P. D.
La Señora
Rosario Pers y Noriega Vda. de Cárdenas
HA FALLECIDO
Después de recibir los Santos Sacramentos

Dispuesto su entierro para las cuatro y media de la tarde, los que suscriben: hijos, hermana, hijos políticos, ruegan a las personas de su amistad se sirvan concurrir a la casa mortuoria Calzada del Cerro 829 para de allí acompañar el cadáver hasta el Cementerio de Colón, por cuyo favor quedarán eternamente agradecidos.

Habana, 18 de abril de 1934.

Dulce María, Mario, Miguel, Francisco, Alberto, Gabriela, Jorge y Gastón de Cárdenas y Pers; Blanca Amelia Pers; Antonio Posta, Antonio Merlano, Julia Portela de Cárdenas, Lucrecia Fernández de Cárdenas, María Teresa Llanusa de Cárdenas, Dres. Agustín Castellanos González, Rafael Castellanos.

Funeraria LA NACIONAL
de JOSE C. VIOR
Espada 26 — Tlfs. U-3838 -U-5252

M.E.C.D. 2016

EL MOVIMIENTO MENOCALISTA DE MATANZAS ES DE INTEGRACION, DICE EL SR. FAUSTO MENOCAL

De Día en Día

Ostensiblemente las masas están abandonando a la Confederación Obrera de Cuba.

Ayer hubo de evidenciarse esto en el incumplimiento de su orden de realizar un paro, como protesta contra la permanencia en prisiones de los sindicalistas que se encuentran procesados por daños a la propiedad y a las personas.

Como aquel que tantea sus fuerzas en uno de esos aparatos de resorte que miden la fuerza de un puñetazo. la Confederación—apelando al truco de la solidaridad proletaria—habló de «obreros» presos, no de lo que son en realidad: comunistas, sindicalistas y elementos perturbadores. Trató de conmover con una fementida propaganda de malos tratos, cuando la realidad es que esos presos sólo sufren las privaciones naturales en tales casos, pués ya se sabe que ninguna cárcel es una casa de huéspedes; les dió a los presos «la letra» de que se declararan en huelga de hambre, y cuando ya creía tener el puño en condiciones, lo descargó sobre la almohadilla.

Pero falló lamentablemente.

El día anterior, la Confederación, previendo ya su fracaso, se limitó a gestionar que el paro fuera siquiera de media hora. Pero, en resúmen, solo logró que los ómnibus de algunas líneas, un reducido número, se detuvieran en su recorrido de diez a diez y cuarto, ocasionando, por cierto, la protesta (y no precisamente contra el Gobierno) de los pasajeros que iban en esos y otros vehiculos que se detuvieron por la consiguiente interrupción del tráfico.

El caso es sintomático. Pero sería una imprudencia interpretarlo en el sentido de haber desaparecido todo peligro de una acción violenta por parte de los comunistas en su intento de apoderarse del Poder de acuerdo con los planes de la Tercera Internacional que, como saben ya hasta los gatos ha escogido a Cuba como lugar apropiado para realizar un acto de calle contra los Estados Unidos.

Porque, después de todo, ¿para qué quieren los comunistas las masas, no siendo para que les sirvan de carne de cañon?. . Les gusta, claro está, tenerlas a su lado, porque eso les facilita el camino; pero, en último extremo, saben imponerse a ellas por el terror, como hicieron en Rusia para escalar el Poder y como lo vienen haciendo para mantenerse en el control del Estado ruso, esto es, por métodos tiránicos, inquisitoriales, verdaderamente salvajes.

Que así son el comunismo y su pariente más cercano el sindicalismo: cínicos hasta considerar lícitos los procedimientos de combate que califica de infames en el adversario, según apunta en reciente crónica el leído escritor español Manuel Bueno.

El peligro comunista subsiste, aún siendo el comunismo aquí como en todas partes, incluso en Rusia, una minoría marcada, porque carece de moral y escrúpulos para el empleo de los medios más repulsivos a la conciencia humana. Es la tiranía multiplicada por mil, como se dice con notable acierto en el manifiesto que acaba de lanzar la O.C.R.R. Y bien reciente está la demostración de cómo puede sojuzgar un solo tirano a todo un pueblo.

Desde luego es alentador que las masas obreras cubanas, las genuinas agrupaciones obreras, hayan dado tan gallarda demostración de que sus filas no están integradas por carneros.

Aunque en los comienzos de la fiebre sindicalista, viendo al obrero cubano según equivocadamente a esos falsos apóstoles de una buena nueva, que no era más que una mentira vieja, dudamos de su capacidad intelectual, en el fondo siempre albergamos la esperanza de que, al fin, nuestros obreros, así como le habían vuelto la espalda a los políticos logreros, acabarían también por mandar enhora mala a los agentes a sueldo de Moscou. Francamente temimos que no se percataran tan pronto.

De modo, pues, que con un poco de comprensión por parte de los que gobiernan y un poco de decisión en las clases que se ven más amenazadas por la conjura, la anulación de la conspiración comunista sería cosa de coser y cantar.

Por de pronto está demostrado que se cuenta con lo principal: con un proletariado consciente, con acertada noción de lo que es justo y lo que es abusivo, capaz, por tanto, de aplaudir cualquier medida enérgica que sea necesaria para defender la República contra los asaltos de los aventureros

Tartarín de TARASCON

CAMBIO DE NOMBRE A UN BARRIO

Por resolución del Alcalde Municipal, doctor Figueroa, le ha sido cambiado el nombre del barrio rural de «Los Machado», en Santa Clara, por el de «Manajanabo», que era el primitivo de aquel barrio.

INFORMACION TELEGRAFICA DEL INTERIOR

Por nuestros corresponsales a través del hilo directo del DIARIO

HABANA

EL ALCALDE DE FACTO, VARELA, NO PAGA A LOS EMPEADOS

MARIANAO, abril 17.—A pesar de existir en caja más de seis mil pesos, que han ingresado en las arcas del Municipio de Marianao, con motivo de la amnistía fiscal, el alcalde, Pedro Varela, no paga a los médicos ni a la policía sus haberes del mes de marzo, mientras que otros empleados están al día.

Los cesantes no han cobrado

Los empleados de la administración pasada que quedaron cesantes, se cansan de dar viajes al Municipio con la esperanza de cobrar, pero la doble guardia montada por Varela en la escalera de la Casa Consistorial no los dejan llegar a él. A estos empleados, que se encuentran en crítica situación, se les adeudan varios meses atrasados.

Los médicos

Los médicos tampoco han cobrado sus haberes de marzo, ni la Policía municipal.

Existe el privilegio

Algunos empleados de confianza de los altos funcionarios municipales han cobrado sus haberes desde hace días. Estimamos injusta esta medida, ya que no hay razón para que cobren unos y otros no, habiendo más de seis mil pesos en caja.

Se suicidó con ácido muriático

Hoy fué conducida al Hospital Militar de Columbia en estado preagónico Sara Pérez Rodríguez, de 20 años de edad, residente en la Avenida de Columbia y Miramar, falleciendo en la mesa de operaciones. Declaró su tío Elías Vázquez, que su sobrina llevaba relaciones a las que se oponía su mamá y que por ese motivo se envenenó, haciéndose cargo de su cadáver para atender los funerales.

Quieren quitarle un sobrino

Dominga Díaz, natural de Regla, de 30 años de edad, vecina de Barreto letra F, en la Ceiba, denunció en la Estación de Policía que desde hace doce años ha tenido a su abrigo a su sobrino Pascual Duarte, de 13 años, educándolo y sufragando todos sus gastos, sin que su padre Adolfo Díaz, vecino de Santa Teresa 10, se ocupara de darle ni siquiera un par de zapatos, y que ahora, que ya el niño está crecido, quiere quitárselo. Del caso se dió cuenta al señor juez de instrucción.

Continúan los robos de bombillos

El guarda jurado León Castellanos, de los Ferrocarriles Unidos, denunció a las autoridades que de un aparato de señales existente en el tramo de Almendares se habían llevado veinticinco bombillos, sin que tenga sospecha de quién sea el autor. Estos casos ocurren con mucha frecuencia.

Los vecinos de Marianao piden agua

Con motivo de los vientos de estos días, se ha destapado una polvareda horrorosa en el término, y aunque los vecinos protestan por no regarse las calles, no se les presta atención a estas demandas. Sanidad debe tomar en consideración los numerosos casos de enfermedades contagiosas existentes en el pueblo y ordenar que las calles del término se rieguen diariamente.

Las pipas de riego están adornando el garage de la Jefatura local de Sanidad. ¿Por qué no salen a prestar servicio?—**A. Martínez**, Corresponsal.

DOS BOMBAS ESTALLARON EN GUANABACOA

GUANABACOA, abril 17. DIARIO. Habana.—Esta madrugada estallaron dos bombas: una en la calle Martí número 54, domicilio del señor Francisco Díaz Azcuy, Presidente de la «A R N. Pro Ley 80%», y otra en Adolfo Castillo número 6, domicilio del señor José Matos, taller de costuras, causando ambas desperfectos en puertas y ventanas. Hubo gran alarma.—**F. Cortés**, Corresponsal.

MATANZAS

PROCESADO POR EL TRIBUNAL DE DEFENSA

MATANZAS, abril 17. DIARIO.—Habana.—Ha sido procesado con exclusión de fianza por el Juez del Tribunal de Defensa, Jacinto Morejón Arroyo, por desorganizar la labor de la zafra.

POR PAGAR A LOS OBREROS CON VALES

Se ha radicado causa contra el dueño del central «Triunfo» por infracción de la Ley Arteaga, por pagar a los obreros con vales.

MANIFESTACION ESTUDIANTIL

Una manifestación de estudiantes del Instituto y Escuela Normal recorrió las calles, congregándose en el Parque de la Libertad, donde hablaron varios solicitando la libertad de los compañeros presos, disolviéndose luego tranquilamente.— **Lovio**, Corresponsal.

TRATA DE PRIVARSE DE LA VIDA UNA JOVEN

PERICO, abril 17.—A causa de contrariedades amorosas hoy trató de privarse de la vida, por medio del fuego, la joven Serafina Quintana Gordo, blanca, de 18 años de edad y vecina de la calle Reglita, en el barrio de Roque.

La auxiliaron los señores Manuel Figueroa y Miguel García, que sufrieron lesiones leves.

El doctor Arrieta la atendió de primera intención. Su estado es lamentable. Acosta. —Corresponsal.

SANTA CLARA

EN PRO DE ISABELA DE SAGUA

ISABELA DE SAGUA, abril 17.—DIARIO. Habana.—Anoche se reunió el Comité Pró Defensa Local e Intereses Generales, bajo la presidencia del señor Emilio Perera, Presidente de la Unión de Trabajadores de este puerto.

El primer acuerdo consistió en recabar de los autoridades sanitarias un urgente saneamiento y cuantas medidas sean necesarias para combatir la terrible epidemia de tifus que nos azota desde hace meses, sembrando la alarma.

Seguiré informando de las gestiones sucesivas en beneficio de esta comarca, abandonada desde que nos azotó el ciclón de septiembre pasado. El pueblo en general comenta favorablemente la iniciativa del citado Comité, apoyándolo incondicionalmente.—**Corresponsal.**

ORIENTE

DETENCION DE DOS EX-POLICIAS

MANZANILLO, abril 17. DIARIO. Habana.—Han sido detenidos por orden del Tribunal de Sanciones los ex-policías Ignacio Terga—a quien se le atribuye la muerte del estudiante Santiesteban—, y Rafael Argote, tildado de afecto a la dictadura.

OBREROS DETENIDOS

Miembros del Ejército y Policía registraron la Federación Obrera Sindical Regional, destruyendo el mobiliario, la documentación y las banderas, deteniendo a Mario Fonden, César Rodríguez, Juan Blanco, Francisco Rosales y Arcadio Sóto Piña, a quienes sorprendieron dando vivas a Machado.

EN EJERCITO ENCONTRO BANDERAS ROJAS Y PROCLAMAS INCITANDO A LA HUELGA EN LA FEDERACION DE MANZANILLO.

Detenidos con tal motivo cinco individuos.

SANTIAGO DE CUBA, abril 17.—El Ejército tomó por asalto hoy la Federación Sindical de Manzanillo, encontrando en su interior varias banderolas rojas y algunas proclamas incitando a la huelga general.

Con tal motivo se detuvo a cinco individuos, que han sido traidos a esta localidad e internados en el Cuartel Moncada. —García, Corresponsal.

CLAUSURADAS LAS ACADEMIAS DE BAILE EN SANTIAGO.

SANTIAGO DE CUBA, abril 17—Todas las academias de baile han sido clausuradas por orden del alcaide, capitán Matos Brito, en vista de que no se cumplen las disposiciones municipales.

DESVALIJADA UNA JOYERIA

En pleno día fué asaltada por unos audaces ladrones la joyería «El Telescopio», que se encuentra situada en Palma y Carmen.

Los cacos se llevaron prendas por valor de dos mil pesos.

Se desconoce quienes fueran los autores .

TERMINO LA MOLIENDA EL JOBABO

El Central «Jobabo» dió por terminada hoy la molienda, haciendo 100.000 sacos en 48 días. —Corresponsal.

Queja de los comerciantes a la policía

Los vigilantes coaccionan a los comerciantes pidiéndoles anuncios para publicaciones

El señor Jesús García, Presidente de la «Unión de Comerciantes, Profesionales y Propietarios de la calle de Neptuno», ha dirigido al Jefe de la Policía Judicial, ayer, la siguiente carta:

«Sr. Jefe de la Policía Nacional.

Habana.

Señor:

«La Unión de Comerciantes de la Calle de Neptuno» se siente en la necesidad de dirigirse a Ud. para hacerle llegar nuestra más amarga queja, en vista de que en medio de la triste situación en que hoy nos encontramos, perseguidos por los terroristas, amenazados por los obreros y empleados en huelga, víctimas de los robos cada vez más frecuentes y audaces; lejos de encontrar en la Policía de la Habana una autoridad de orden que ampare nuestros legítimos derechos, nos encontramos que es un perseguidor más que tenemos que añadir a los mencionados, que amparándose en el uniforme, viene a coaccionarnos pidiéndonos contribuyamos con anuncios al sostenimiento de tal o cual Revista, so pena de ser mal vistos si no accedemos a sus demandas, y de los perjuicios consiguientes.

Y decimos esto, porque en el día de hoy ha estado en algunos establecimientos de la calle de Neptuno un señor que dijo ser Director de la Revista «Policía Cubana» quien acompañado de un cabo de la Policía e invocando el nombre del Sr. Capitán de la Tercera Estación de Policía en nombre del cual dijo venía, ha pedido dieran anuncios para la citada Revista, dando a entender lo perjudicial que resultaría para sus respectivos negocios el no ser bien vistos en la Estación de Policía de la demarcación donde están establecidos.

Tenemos la seguridad de que estos hechos son ignorados de Ud. y es por lo que venimos por la presente a ponerlos en su conocimiento en la esperanza de que se tomarán medidas que no permitan sean repetidos en lo sucesivo hechos como los que denunciamos.

Tengo el honor de quedar de Ud. muy atentamente.

Jesús García. Presidente.

ESTALLO UNA BOMBA EN LA OFICINA DE LA A.R.N.

En la madrugada de ayer, a las 3 y 15 hizo explosión una bomba en la Oficina Principal de la «ARN» PRO-LEY 80% PARA NATIVOS, (Asociación de Reconquista Nacional) en Martí No. 54, Guanabacoa, domicilio del señor Francisco Díaz Azcue Presidente de dicha Institución. La metralla causó desperfectos en la puerta y fachada de la casa a la vez que en las demás casas colindantes.

Dice el Sr. Díaz Azcue que ignora quién sea el autor de este atentado terrorista, creyendo obedezca a la campaña que viene realizando desde hace mucho tiempo por la implantación de la LEY DEL 50% PARA NATIVOS.

El autor o autores del atentado, antes de dinamitar la casa, trataron primeramente de dar fuego a la puerta.

INFORMACION POLITICA

Elementos nacionalistas de Prado 115 piden la reunión de los comités municipal, provincial y nacional del Partido.—En hermoso acto se constituye la Juventud Abecedaria del Mariel.—Esta noche se reúnen los auténticos de Medina.—Se interesa la Alcaldía de Sancti Spíritus para el Dr. Pedro Mencía García.—Banquete en Sabanilla a los Dres. Acosta y Máximo Rodríguez Alonso.—Quieren a Pelayo Cuervo.—Abecedarios de Regla.—Otras noticias interesantes sobre la política

FAUSTO MENOCAL Y EL MENOCALISMO MATANCERO

En días pasados publicamos un manifiesto firmado por el Sr. Fausto enocal y distinguidos elementos de Matanzas, en el que hacían constar que diferían de la actuación del Conjunto Revolucionario en aquella provincia, y que, no obstante, continuarían laborando bajo la bandera del General Menocal. Y ayer nos visitó el Sr. Mario Castillo, periodista y político, haciéndonos entrega, para su publicación, de nuevas declaraciones del distinguido hermano del caudillo de las Tunas.

«Aprovecho esta oportunidad, para declarar que me siento muy satisfecho de la política que venimos realizando en la provincia de Matanzas, y de la entusiasta acogida que le brindan los menocalistas de la misma.

«Me interesa aclarar que no se trata de un movimiento de hostilidad contra nadie, sino sencillamente. de integración menocalista. El hecho diferencial de esta política, respecto de otras, puede encontrarse en nuestros postulados de generosidad y democracia. Ellos han florecido también, (según mis noticias) en Las Villas y Pinar del Río. Esto me hace creer que mis ideas son buenas, cuando han logrado conmover a los menocalistas más allá de los límites de mi provincia.

«El movimiento ha sido salvador para el menocalismo en la Provincia de Matanzas. En algunos municipios nuestras huestes hubiesen nutrido otros sectores, por razones que no quiero enteramente enumerar y esto ha sido evitado por la organización del Sector Menocalista Revolucionario. En Colón, por ejemplo. una infortunada gestión de Antonio de Armas, delegado del Conjunto, y personalmente mi amigo, hubiese colocado fuera del Menocalismo centenares de simpatizadores del mismo. Esto no se ha producido gracias a nuestra política. La bandera del Menocalismo, está allí bien alta. mantenida por Carlos Guiardinú. Esteban Calderón, Fundora y otros.

El Sector Menocalista Revolucionario está brillantemente organizado en quince Términos de la Provincia. En algunos, donde el Conjunto no ha hecho una sola inscripción. el Menocalismo ha dado una manifestación de existencia vigorosa, gracias a nuestro Sector. No es necesario mencionar esos Municipios.

«Finalmente, y para evitar torcidas interpretaciones, quiero que conste que no tenemos más bandera que la del General Menocal a cuya personalidad declaramos nuestra adhesión en el manifiesto que oportunamente dirigimos a los electores de la provincia de Matanzas».

PARTIDO REVOLUCIONARIO CUBANO DE MEDINA

La Dra. Delfina Chuffá, Secretaria del Comité del Partido Revolucionario Cubano del barrio de Medina, cita a todos los delegados del barrio, a la Junta que tendrá lugar hoy, miércoles, a las 8 de la noche, en el domicilio del Dr. Costales Latatú, 27 entre 4 y 6, en el Vedado.

BANQUETE A AGUSTIN ACOSTA, MAXIMO RODRIGUEZ Y OTROS JEFES NACIONALISTAS

Gutiérrez, nuestro Corresponsal en Cidra, nos da cuenta del banquete que le ha sido ofrecido al Dr. Agustín Acosta, Horacio Martínez Franque, Edelmiro Landrain y al ilustre hijo de aquel pueblo, Dr. Máximo Rodríguez Alonso.

A dicho banquete concurrieron el jefe de los Nacionalistas, Sr. Juan Hernández Rivero y numerosos afiliados a dicho Partido.

QUIEREN A PELAYO CUERVO PARA SECRETARIO DE GOBERNACION

Los miembros del Partido Unión Nacionalista de este Término, que suman más del 70%, exponen por medio de las columnas del DIARIO, al honorable Presidente, coronel Carlos Mendieta, que verían con agrado fuera designado Secretario de Gobernación el Dr. Pelayo Cuervo, alta figura del Nacionalismo de la región oriental, ya que el mismo se ha captado la simpatía y confianza del pueblo, por su imparcialidad en todos los asuntos del departamento a su cargo.

Osvaldo Augusto Gutiérrez, Corresponsal

LA ACCION REPUBLICANA EN REMEDIOS

El domingo quince del actual en el domicilio del señor Antonio Alvarez Gómez, gran número de afiliados a la agrupación Acción Republicana Liberal, tomaron el acuerdo de abrir una activa campaña política en favor de dicha agrupación y de su líder máximo el Dr. Miguel Mariano Gómez.

UNION NACIONAL DE MUJERES SOCIALISTAS

Ha quedado constituído el Comité de la Unión Nacional de Mujeres Socialistas, en Gloria 15-A, siendo electas presidenta Ana Modesta Quintana y secretaria Carmen Celeiro.

EL DIARIO DE LA ACCION MARIANISTA

Ayer quedó inaugurado un nuevo Diario del aire: el de la Acción Marianista, órgano de la agrupación de profesionales que preside el señor Carlos Rafael Lazcano y también de la Juventud Provincial de Acción Republicana.

El acto inaugural quedó muy lucido.

LOS NACIONALISTAS PIDEN LA REUNION DE SUS ORGANISMOS POLITICOS

Según se nos informa, de las distintas reuniones de elementos nacionalistas que han tenido últimamente lugar en Prado 115, ha surgido el acuerdo de interesar la más rápida reunión de los Comités Ejecutivos municipal, provincial y nacional de dicho Partido, para en esas reuniones dar cuenta con las aspiraciones y quejas de los afiliados.

Se pide más—los acuerdos son calientes—; se llega a pedir la destitución de los Secretarios del despacho nacionalistas, en su caso. Y que los acuerdos sean elevados al señor Presidente de la República, coronel Mendieta.

EL SECTOR FEMENINO DEL CONJUNTO

Por este medio se cita a todas las afiliadas a este sector para la asamblea que ha de celebrarse el próximo jueves en el edificio de «La Prensa», en la cual han de tratarse asuntos de capital importancia para todas. Se ruega la más puntual asistencia.

A las 3 p. m.—**Asunción Palazuelos**, Presidenta.

SE PIDE LA ALCALDIA DE SANCTI SPIRITUS PARA EL DR. PEDRO MENCIA GARCIA

Los señores Manuel García Gómez, jefe del ramal 3.009 de Acción Republicana; Manuel Francisco de la Aguilera Rodríguez, jefe del 3.008 y demás firmantes, se han dirigido al doctor Miguel Mariano Gómez, en documento que no publicamos por su extensión, en el cual, después de expresar que han visto con simpatía el programa del Partido y su nombre de Acción Republicana liberal, piden que sea designado alcalde de facto de aquella localidad el doctor Pedro Mencía García, tanto por su prestigio, capacidad y competencia, como por su actuación revolucionaria.

Al efecto, en dicho documento se hace relación de la ejecutoria política y revolucionaria del doctor Mencía.

Y termina la exposición en la siguiente forma:

Tales son, a grandes rasgos, los antecedentes que justifican los méritos contraídos por el doctor Pedro Mencía y García y su labor revolucionaria que estimamos habrá de ser tenida en cuenta para ser atendida nuestra recomendación al pretender sea designado para ocupar la Alcaldía municipal de facto en nuestro término.

De usted respetuosamente, M. F. de la Aguilera, notario; M. García Gómez, propietario; Dr. F. A. Carbonell, notario; Dr. B. Escribano, médico; Francisco Trelles, propietario; Dr. Oscar Calvo, médico; Rómulo Bravo, comerciante; Dr. Rafael Morales Díaz, abogado y notario; Dr. C. Celorio, médico; Accio Hernández, procurador; Francisco García, tenedor de libros; Dr. Felipe García López, farmacéutico; V. E. Weis, comerciantes; Dr. Carlos Piedrahita, abogado y Registrador de la Propiedad; J. García López, químico; Cristóbal Abreu, propietario; Dr. José García Cañizares, farmacéutico; Febrero Arias, alférez del Ejército Libertador; José J. Peralta, propietario y veterano; Erasmo Zamora, propietario; B. de la Aguilera, estudiante; Alvaro Serrano, comerciante; I. Salas, coronel; Fran. Ulloa, procurador; Jesús Solís, comerciante y propietario; Froilán Moré, comerciante; Eduardo García Escribano, propietario; Arturo Cañizares, Dr. Celestino Ramos, médico; Amado García, comerciante y propietario; Teodoro Marín, alférez del Ejército Libertador; Ramón García Gómez, propietario; Sergio Gali, propietario; Gustavo Valdés, procurador; P. A. Peralta, mandatario judicial.

NOS VISITAN ABECEDARIOS DE REGLA

Anoche nos visitaron numerosos abecedarios del pueblo de Regla, pertenecientes al ramal A-3, filial R-24, presididos por el señor José García Soto, haciéndonos entrega de la copia de una exposición que ha sido elevada al señor Presidente de la República, coronel Carlos Mendieta, en la que exponen la necesidad de que sea resuelto cuanto antes el problema de la designación de alcaldes, ya que sin ello se quebranta el funcionamiento de la administración y cada día que pasa es un nuevo escollo que surge, una nueva aspiración y un nuevo problema.

ASOCIACION JUVENTUD ABECEDARIA DEL MARIEL

Ha quedado constituído el «Comité Ejecutivo de la Juventud Abecedaria del término municipal del Mariel», a cuyo acto concurrieron [illegible] de trescientos abecedarios y simpatizadores del ABC, efectuando una designación de la Directiva por votación en el teatro Llaneras, triunfando la presente candidatura por [illegible] votos de mayoría:

Presidentes de Honor: Dr. Joaquín Martínez Sáenz, Dr. Alfredo [illegible] Ramón Hermida, Dr. Carlos Saladrigas, Juan P. Bombino, Orestes [illegible] gueredo, Manuel Martí, doctor [illegible] Sánchez Govín, Dr. Enrique Hernández Egea, Dr. Soto Barroso, Dr. Enrique Castellanos.

Presidente efectivo: señor [illegible] Soto Pereiras; vicepresidentes, señores Antonio Cañas Perdomo, [illegible] Prado Vargas, Francisco Cárdenas Rivas, Elvira Cervera de la Paz, [illegible] riano Orta, Sixto Matos de Cárdenas; secretario de actas, José [illegible] ra Veloso; vicesecretario de actas, [illegible] car Rodríguez Vázquez; secretario de correspondencia, Aberto Lavis; vicesecretario, Marcos A. Pérez [illegible] tesorero, Virgilio Cruz Otero; vicetesorero, Martín Pacheco Moreno; director político, José L. Bersach [illegible] rez.

Vocales: señores Anibal Cañas, [illegible] dro Pacheco, Carmen Capote, Rafael González, Adelina Estades, Ricardo Carmenate, Amelia Cañas Echeverría, Manuel Navarro, Arturo Hernández, Jr., Luis Gonzále.

El acto terminó a hora avanzada de la noche, entre vivas y con [illegible] ponche ofrecido en casa del señor Alvira. Con esta institución se anota otro nuevo triunfo la Juventud Abecedaria.

M.E.C.D. 2016

9ª SECCION

TELEFONOS:
Dirección . . . . . A 4151
Jefe de Redacción. A 3205
Sección de Sports. M 7911

DIARIO DE LA MARINA

TELEFONOS:
Quejas. . . . . M 7911
A. Clasificados . . A 3333
Agencia Marianao FO 7380

9ª SECCION

AÑO CII — ACOGIDO A LA FRANQUICIA POSTAL. — HABANA, MIERCOLES, 18 DE ABRIL DE 1934 — EL PERIODICO MAS ANTIGUO DE CUBA. — PAGINA NUEVE

LA ACTUALIDAD

LA VOLUNTAD NACIONAL

(Por LEON ICHASO)

Fueron todo sensatez y oportunidad las declaraciones del Dr. Marañón que ayer comentamos sobre la actitud perturbadora de la Federación Universitaria de España. No llevan menos jugo o menos filete, como diría el gran Mariano de Cavia, las que sobre política actual hizo a los mismos periodistas.

Le preguntó uno de ellos a qué lado debe inclinarse ésta; ¿a la derecha o a la izquierda?

Y respondió el doctor Marañón:

«A la derecha, sin duda alguna. No hay cosa más antiliberal que eso que oímos a los elementos de izquierda, de pedir que se disuelvan estas Cortes por ser derechistas».

—«Eso no puede ser —añadió. — Estas Cortes representan una voluntad nacional derechista, que tenemos todos la obligación de respetar».

«Los Gobiernos que se formen —agrego el doctor Marañón—deben ser de inclinación a la derecha. Dentro de esas derechas aún hay posibilidades diversas. Cuando se agoten, es cuando podrá hablarse de disolver estas Cortes....»

Eso es lo que tan categóricamente manifestó el doctor Marañón, a quien nadie podrá regatearle, además de su talento, no sólo médico, sino también sociológico, el título de revolucionario «cien por cien». Eso es lo que piensa el doctor Marañón, que por no estar afiliado a ningún grupo político, se eleva sobre todo partidarismo y sobre toda ambición del Poder y no mira ni juzga los problemas de España más que desde el punto de la verdad, de la razón y de los intereses nacionales.

El pueblo español no quiere la hegemonía socialista ni la de las izquierdas republicanas. Esa es la realidad pura y patente. El pueblo español guarda un desagradable y amargo recuerdo del bienio de Azaña y de Largo Caballero. Ese es el hecho positivo demostrado a plena luz meridiana en los comicios municipales y parlamentarios, y ratificado actualmente por la opinión pública interpretada por sus voceros más importantes y numerosos en Madrid y en todas las provincias españolas.

A esa realidad que salta a la vista, a ese hecho que se toca en el ambiente de España entera, hay que atenerse si la palabra República no es un mero sonido y el vocablo democracia no es un chinchín hueco y estrepitoso. Por mucho que vociferen los jefes del socialismo español heterodoxo y por reciamente que comiencen a gritar desde la nostalgia del Poder, Azaña, Marcelino Domingo y Casares Quiroga—el triunvirato de la impopularidad— no podrán ahogar el vigoroso y verdadero clamor de esa voluntad nacional a que se refiere el Dr. Marañón, la cual los ha repudiado y los seguirá repudiando.

Hay que respetarle como él la respeta, a pesar de sus servicios revolucionarios y del radicalismo de sus ideales. Cuando en las elecciones a las Cortes Constituyentes esa voluntad nacional se manifestó a favor de los socialistas y de las izquierdas republicanas, fueron estos elementos políticos los que constituyeron bajo Azaña los Gobiernos del bienio fatal. Hasta a los radicales republicanos de Lerroaux se los excluyó de ellos por estimarlos derechistas o por lo menos centristas. Ahora que en el Parlamento y fuera del Parlamento predominan las derechas en una mayoría muy superior a la que entonces tenían los socialistas y los izquierdistas republicanos, han de llevar, como lo advierte con innegable acierto el Doctor Marañón, un cariz derechista. Por no tenerlo el Gobierno anterior al actual, gracias al izquierdismo masónico del ex-ministro de Gobernación Martínez Barrio, vino la crisis de aquel Gabinete. Por corregir aquel error e inclinarse algo hacia las derechas, se ha solidado un tanto el Gobierno actual de Lerroux. Son ahora las derechas, pese a los Largo Caballero, y los Indalecio Prieto—¡es ineludible nombrarlos! —el barómetro de la política española.

Propaguen desde la tribuna, desde la prensa, desde el folleto, si les place, sus doctrinas, sin gritos, sin amenazas, sin insultos, las excelencias de su partido para ver si logran convencer de ellas—¡quién sabe! — al pueblo español. Apelen a todos los recursos que no salgan fuera de la ley para proclamar que van a convertir a España en un paraíso de amor y de bienandanza. Y esperen, esperen, tranquilos, sin manoteos ni gritos descompuestos, que la voluntad nacional se muestre otra vez en las urnas.

¿Que no les conviene así? ¿Que entonces su derrota va a ser más aplastante que las últimas? Entonces, ¿que remedio les queda más que bajar la cabeza y esperar todavía un poco más a que les llegue su turno ... o hacer mutis?

SUSCRIBASE Y ANUNCIESE EN EL «DIARIO DE LA MARINA»

La huelga de Sevilla es política y los obreros no quieren que haya arreglo

Oposición a que se cree nuevo banco

Los jefes moros de la Zona de Ifni se presentan a Capaz haciendo actos de sumisión

MADRID, abril 17. (WP.)—Se habla acerca de la creación de un Banco de Crédito Territorial en Tetuán, pero el Gobierno ha declarado que no autoriza semejante cosa y que ha dado instrucciones a los cónsules de la zona española para que no legalicen siquiera la escritura de constitución de la compañía que, según noticias que han llegado a Madrid, se ha formado.

Con respecto a la ocupación del territorio de Ifni, el gobierno ha informado que el coronel Capaz recibe constantemente la visita de jefes prestigiosos y notables moros de aquella zona que hacen actos de adhesión a España.

REINA TRANQUILIDAD EN ESPAÑA

MADRID, abril 17. (WP.)—El ministro de la Gobernación, Salazar Alonso, recibió hoy a los periodistas, comunicándoles que reina completa tranquilidad en toda España, salvo en los sitios donde existen conflictos sociales, los cuales siguen un curso normal.

EXTRANJEROS EXPULSADOS DE BARCELONA

BARCELONA, abril 17. (SE.) — Han sido expulsados de Barcelona, por indeseables, Jorge Papas, canadiense, y Simón Trichonnene.

Estima el señor Besteiro que con la reimplantación de la pena de muerte en España no se resolvería nada; pero otros políticos destacados opinan que hoy es necesaria

LA ABOLICION DE LA PENA DE MUERTE ESTA ACORDADA EN LA LEY DE 8 DE SEPTIEMBRE DE 1932, VOTADA POR LAS CONSTITUYENTES.—SE DESISTIO DE CONSIGNAR LA ABOLICION EN EL ESTATUTO FUNDAMENTAL

El acuerdo del Gobierno Lerroux de estudiar la propuesta de restauración de la pena de muerte para determinados delitos terroristas, hace conveniente recordar cuándo y cómo fué suprimida la pena de muerte en la República.

La Comisión de Constitución propuso a las Cortes Constituyentes que aprobaran el siguiente artículo: «Artículo 27. Queda suprimida la pena de muerte. Sólo podrá aplicarse, excepcionalmente, en tiempo de guerra, por la jurisdicción militar. En ningún caso se impondrán castigos corporales».

Al discutirse este artículo, los señores Baeza Medina (radical socialista) y Barriobero (federal) propusieron que se suprimiera la última pena en el Código militar. La enmienda fué desechada. Formularon un alegato en contra el señor Jiménez de Asúa, presidente de la Comisión (socialista) y el señor Azaña, entonces ministro de la Guerra.

Los señores Ossorio y Gallardo (independiente) y Rico (Acción Republicana) propusieron que se suprimiera el artículo, y que se discutiera la materia en la reforma del Código Penal.

El señor Ossorio y Gallardo expuso el temor de que los Gobiernos, para aplicar la pena de muerte, declararan el estado de guerra, lo cual constituiría un peligro para el espíritu de la Constitución.

Finalmente, don Juan Castrillo (republicano progresista) presentó un voto particular que, aceptado por la Cámara, hizo desaparecer el dictamen. Y por esta causa la abolición de la pena de muerte no figura en la Constitución.

Las Cortes Constituyentes entendieron que era menester reformar el Código Penal de 1870. La Dictadura confeccionó en 1928 un Código Penal, que se puso en vigor, y que derogó, naturalmente, la República. La reforma del Código era urgente, y en 8 de septiembre de 1932 se promulgó la ley que contenía las bases, aprobadas por las Constituyentes, para la reforma.

Al discutirse esa ley de bases, se recordó que había quedado pendiente la supresión de la pena de muerte, y se estableció que en la Republica española quedan suprimidas la última pena y la perpetua. La pena más grave, en la reforma del Código de 1932, es la de reclusión mayor.

Así, pues, la abolición de la pena de muerte está consignada en una ley que se estimó complementaria de la Constitución consecuente con el espíritu de ésta.

Melquiades Alvarez y Emiliano Iglesias dicen que responde a una necesidad de este momento

Julian Besteiro

Emiliano Iglesias

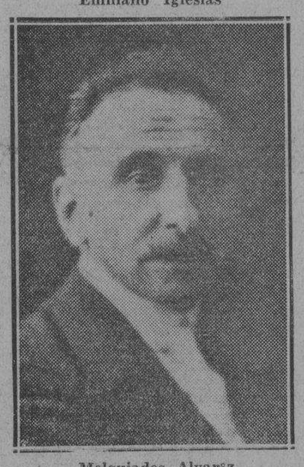

Melquiades Alvarez

Entre los diputados que asistieron a la Cámara, fué el tema de los comentarios el proyecto del Gobierno para el restablecimiento de la pena de muerte. Recogimos las siguientes opiniones:

El señor Gil Robles. Si el Gobierno estima necesario esa medida, la minoría popular agraria, ¿qué va a hacer sino darle los votos para que se apruebe?

El señor Largo Caballero. Va el proyecto contra los efectos y no contra las causas. Mala señal cuando un régimen tiene que apelan a esas medidas extremas. Y para los malos gobernantes, ¿no se propone también esa pena?

Cuando el señor Gil Robles se enteró de la pregunta que antecede, dijo:

—Como la ley no tiene efecto retroactivo el señor Largo Caballero puede estar tranquilo.

Don Melquiades Alvarez. Creo necesario el restablecimiento de la pena de muerte para acabar con el estado anárquico del país.

El señor Martínez de Velasco.—Si el Gobierno lo considera necesario, la minoría agraria le dará nuestros votos para acabar con las alteraciones de orden público, los atracos y la anarquía; y, no solamente, tendrá el Gobierno nuestros votos, sino también nuestra adhesión incondicional.

Don Abilio Calderón. Yo no soy sanguinario, pero dado el estado del país, me parece una medida necesaria.

El señor Besteiro. Con esa medida no se resuelve nada. A primera vista parece que cuando se intimida a la gente, se logra lo que se persigue, pero luego se ve que nada en concreto se ha conseguido. El problema es mucho más complejo y no es con esas medidas como se resuelve. Soy enemigo decidido de la pena de muerte.

El señor Gordón Ordás. Aunque el señor Lerroux ha declarado reiteradamente, que a él no le temblaría la mano para firmar sentencias de muerte, espero que consulte muy detenidamente con su conciencia, antes de presentar ese proyecto de ley a las Cortes.

Don Emiliano Iglesias. La pena de muerte me parece mal; pero como la trae el gobierno no es por un principio jurídico, sino respondiendo a una necesidad social y ante una necesidad de esta naturaleza no hay más remedio que inclinarse aun siendo enemigo, en principio, de la pena capital.

Tiende a agravarse la huelga hidro-eléctrica de Valencia, extendiéndose a otros oficios

Un pistolero resultó muerto ayer a consecuencia del tiroteo sostenido con la fuerza pública. La huelga de los obreros del ramo del agua, en dicha ciudad, parece q. va arreglándose

BARCELONA, abril 17. (WP.)—Se trabaja casi normalmente en las fábricas del ramo del agua.

Las autoridades informaron hoy el fallecimiento del pistolero que fué herido el sábado por la policía.

En el día de hoy se registró un tiroteo entre los pistoleros y la fuerza pública, resultando muerto uno de los bandidos.

SE AGRAVA LA HUELGA DE VALENCIA

VALENCIA, abril 17. (WP).—Se ha agravado la huelga hidro-eléctrica, extendiéndose el paro a otros oficios.

Las autoridades siguen adoptando medidas de precaución contra el movimiento, que está adquiriendo un carácter político.

HUNDIMIENTO DE UN PUENTE EN LA CARRETERA DE MADRID

CARMONA, abril 17. (WP.)—En la carretera de Madrid se hundió un puente cuando acababa de pasar un auto-bus y un obrero que iba detrás del vehículo montado en una caballería cayó al río, pereciendo ahogado.

ZAMORA, abril 17. (WP.)—Un individuo intentó acometer a un guardia civil valiéndose de un arma blanca y el guardia, para defenderse, hizo uso de su fusil, dándole muerte.

Dícese que se hundió uno de los barcos que llevaron tropas a Ifni

MADRID, abril 17. —(AP). A pesar de haberlo desmentido el ministro de la Guerra, el periódico «Informaciones» insiste en que uno de los transportes españoles que estaban desembarcando tropas en Ifni se hundió al acercarse a la costa, pereciendo cinco de los miembros de la tripulación.

Las noticias que se reciben dan cuenta de que el estado del mar hace difícil el desembarco de tropas, pero que las autoridades esperan que se terminarán las operaciones de mañana al jueves.

Siete pistoleros asaltan a un cobrador en una farmacia, huyendo con doce mil pesetas

Tres atracadores penetraron en el Monte de Piedad de Logroño, al lado del Juzgado, llevándose el dinero y las alhajas, todo lo que tendrá que pagar aquel Ayuntamiento

BARCELONA, abril 17. (SE.) — Cerca de mediodía se ha cometido otro audaz atraco en la calle de Wad-Ras. Entraba un cobrador de la Casa Andreu en una farmacia establecida en el número 274 de la citada calle, propiedad de doña Cecilia Cortés, para cobrar una factura de 400 pesetas, y de repente, un grupo de desconocidos, pistola en mano, se precipitaron dentro de la farmacia, obligando al dependiente del establecimiento y al cobrador a poner las manos en alto.

Después pasaron todos a la cocina, para evitar que a los transeúntes les llamara la atención los incidentes que se producían dentro de la farmacia. Sin duda los atracadores venían siguiendo al cobrador desde hacía ya rato, y sabían perfectamente que llevaba hoy una cantidad importante.

Efectivamente, en cuanto hubieron pasado a las habitaciones interiores le pidieron la cartera, en la que llevaba 12.000 pesetas, y otras dos carteras, en las que llevaba facturas pendientes de cobro, documentos y un título de chofer. Alguno de los atracadores quedó vigilando la puerta, y en cuanto hubieron cometido el atraco salieron todos rápidamente, ocupando un coche pintado de color obscuro, que les esperaba a poca distancia, y en el que escaparon rápidamente.

Se supone que los atracadores eran siete. Todos ellos, al menos los que estuvieron en contacto directo con los atracados, parecían muchachos de veinte a veinticinco años, vestidos con cierta elegancia.

Inmediatamente se dió cuenta a las autoridades de lo ocurrido y la guardia civil salió en persecución del **auto** desaparecido, que había marchado por la calle de Mariano Aguiló, pero, sin que pudieran darle alcance ni tener de él ninguna referencia.

PARECE QUE LOS PISTOLEROS EMPUÑABAN PISTOLAS AMETRALLADORAS

BARCELONA, abril 17. (SE.) — El Juzgado ha recibido declaración a varias personas que se encontraban en el lugar del suceso. Un niño, hermano de la dueña de la farmacia, fué quien avisó de que habían entrado atracadores en la casa, y la farmacéutica tuvo tiempo de esconder bajo un colchón de la cama el dinero de que disponía.

Al llegar el cobrador de la casa Andreu a la farmacia, en un **auto** pequeño que utilizaba, venía ya seguido por otro coche, del que descendieron tres individuos, que tras él entraron en el establecimiento. Al mismo tiempo otros cinco individuos ocupaban lugares estratégicos en la calle, dentro de un orden perfecto, y cada uno de ellos, empuñando una gran pistola que parecía ametralladora, encañonaba a las personas que por allí se encontraban. Tan pronto como salieron los tres atracadores de la farmacia con el producto de su atraco, los que esperaban en la calle, para guardar la retirada, se replegaron hacia el coche, sin cesar de amenazar con las armas. Al efecto, dos de ellos montaron en los estribos del **auto**. El coche hubo de maniobrar para tomar la dirección de la calle de Wad-Rás, y cuando terminó la maniobra, sin gran precipitación, tomó la marcha hacia Barcelona. En la segunda bocacalle después de la plazoleta de la Rambla, los que ocupaban los estribos pasaron al interior del coche

TRES ATRACADORES ENTRAN EN EL MONTE DE PIEDAD DE LOGROÑO, LLEVANDOSE DINERO Y ALHAJAS

LOGROÑO, abril 17. (SE.)— Se presentaron tres atracadores en el Monte de Piedad, amenazando al administrador señor Laya Rueda, con una pistola, atándole pies y manos, y metiéndole en una habitación. Los atracadores se llevaron dos mil pesetas en metálico, relojes y objetos de oro y plata, calculados en ocho a diez mil pesetas.

Ha causado sensación la audacia de los ladrones, por darse la circunstancia de estar el edificio del Monte al lado del Juzgado Municipal. Los atracadores no han dejado la menor huella.

El administrador del Monte se encuentra muy afectado, por darse la circunstancia de ser un empleado municipal modelo y encontrarse sin asegurar lo sustraído, viniendo el perjuicio al Ayuntamiento de quien depende el Monte de Piedad.

Un banquete a Miss Galicia en El Ferrol

Con carácter transitorio se dispuso la prohibición de importaciones de azufre

FERROL, abril 17 (WP.)—La Asociación de la Prensa ha celebrado hoy un banquete en honor de «Miss Galicia», que fué presidido por el Alcalde.

Concurrieron todos los periodistas y gran número de personalidades.

PROHIBIDA LA IMPORTACION DE AZUFRE

MADRID, abril 17. (WP.)—Un decreto del ministerio de Industria y Comercio prohibe la importación de azufre.

La medida tiene un carácter transitorio.

Después de amarrar a uno de los oficiales trataron de huir de la cárcel nueve sindicalistas

Unos ladrones mataron a tiros a José Otero, que fué en un tiempo famoso bailarín y era conocido como «El Americano», por negarse a entregarle once mil pestas en su estanco

SEVILLA, abril 17. (AP.).—José Otero, en un tiempo famoso bailarín español, conocido como «El americano», que se había retirado hace poco tiempo, y que poseía una agencia de lotería, fué muerto a tiros hoy por unos ladrones al negarse a entregarles 11.000 pesetas que guardaba para el pago de primas.

MOTIN EN LA CARCEL DE VITORIA

VITORIA, abril 17. (AP.)—Nueve prisioneros sindicalistas atacaron y amarraron a un oficial, tratando después de escapar, empuñando sus pistolas. El guarda luchó con los prisioneros, mientras que el subdirector pidió ayuda a los guardias civiles y a los soldados, entre los cuales capturaron a los prisioneros y los encerraron de nuevo.

EXISTE UN ESTADO DE ALARMA EN VALENCIA

MADRID, abril 17. (AP.)—El gobierno declaró hoy que existe un estado de alarma en Valencia, debido a las huelgas existentes de las Compañías de Suministros de electricidad, gas, agua y otras, desde hace varias semanas, y que no parece poderse llegar a una solución referente a las mismas.

Se considera que la huelga es más bien de carácter político debido a que los obreros han rehusado resolver el problema, y probablemente se darán órdenes en breve para llegar a un arreglo.

Alonso ha informado que a los huelguistas de Zaragoza se les ha concedido quince días de plazo para que lleguen a un acuerdo.

Aceptada la renuncia de Alvz. Valdés

Madariaga, el Ministro de Instrucción, desempeñará interinamente la Cartera

MADRID, abril 17. (WP.)—Hoy se celebró un consejo de ministros bajo la presidencia de Lerroux, asistiendo todos los miembros del Gobierno, excepto Alvarez Valdés, ministro dimitente de Justicia.

A la terminación del consejo dijo el ministro de Marina, señor Rocha que se llevaba a la firma del Presidente de la República tres decretos: uno, admitiendo la dimisión al señor Alvarez Valdés, otro encargando interinamente la cartera de Justicia al ministro de Instrucción Pública, don Salvador Madariaga, y el tercero declarando el estado de alarma en Valencia.

EL ANUNCIO OFICIAL DE LA DIMISION DE ALVAREZ VALDES

MADRID, abril 17. (WP.)—En la sesión que celebraron hoy las Cortes se dió cuenta oficial de la dimisión del ministro de Justicia, señor Alvarez Valdés.

Las minorías del Congreso no quieren que Madariaga pase a ocupar la cartera de Justicia

En la sesión efectuada ayer en las Cortes continuó la discusión del proyecto de ley de amnistía, rechazándose varias enmiendas, pero sin llegarse a la aprobación final

MADRID, abril 17. (A. P.).—Las actuales minorías del Congreso se oponen al nombramiento de Salvador Madariaga, actual ministro de Instrucción Pública, para la vacante que ha dejado Alvarez Valdés en el Ministerio de Justicia.

Alegan las minorías que Madariaga es un afrancesado y amigo de la Liga.

CONTINUO EN EL CONGRESO LA DISCUSION DE LA LEY DE AMNISTIA

MADRID, abril 17. (A. P.).—El Congreso inició hoy la discusión del proyecto de ley que autoriza al Gobierno para aumentar las tarifas ferroviarias, suspendiéndose el debate después de rechazar varias enmiendas.

Se pasó acto seguido a discutir el proyecto de amnistía, proponiendo el señor Alvarez del Vayo que se ampliara con el fin de que comprendiera a los presos políticos condenados o procesados hasta el 10 de diciembre de 1933, siendo rechazada la proposición, por 142 contra 43 votos.

También fué rechazada otra proposición del diputado Angulo a fin de que se excluyera del proyecto a los que participaron en la revolución del 10 de agosto de 1932, por que se rebelaron contra el poder constituido.

Los socialistas presentaron varias otras Enmiendas que corrieron la misma suerte que las dos anteriores, suspendiéndose la sesión sin que se aprobara el proyecto.

CELEBRO JUNTA GENERAL LA ARRENDATARIA DE TABACOS

MADRID, abril 17. (WP.)—Hoy celebraron junta general los accionistas de la Compañía Arrendataria de Tabacos, aprobándose el balance y la memoria del año anterior.

Fueron reelegidos los consejeros Joaquín Rubio Jiménez, José García Sánchez y Juan Lladó.

Prórroga a los acreedores del Estado Cubano

Podrán hacer sus reclamaciones hasta el día catorce de mayo, según disposición de Hacienda

En la «Gaceta Oficial» del día trece de febrero último aparece promulgado el Decreto No. 410 prorrogando por sesenta días más el plazo concedido para que todos los acreedores del Estado, por cualquier concepto que lo sean, dieran a conocer al Sub-Nogociado de Acreedores del Estado, que funciona en la Contaduría Central de Hacienda, el importe de sus acreencias contra el Estado, expresando separadamente, la Secretaría a que pertenece dicho adeudo, el año fiscal y el concepto de la obligación, plazo que venció el día 14 de los corrientes, expresándose además en dicho Decreto que aquellos que no lo diesen a conocer esos adeudos, en el período de tiempo concedido, tendrían que reclamarlos después por conducto de los Tribunales de Justicia, exceptuándose de la disposición dictada las obligaciones por conceptos de haberes de personal y Pensiones a Veteranos.

Pero como se han hecho indicaciones a la Secretaría de Hacienda en el sentido de prorrogar dicho ploza, el Dr. J. Martínez Sáenz, atendiendo esas sugerencias por Decreto, ha dispuesto conceder una nueva prórroga por el término de treinta días, que vencerá el día catorce de mayo venidero, para que los acreedores del Estado puedan dar cumplimiento a la disposición dictada por dicha Secretaría, cuyas demás disposiciones quedarán en vigor a los efectos de su cumplimiento.

Anormalidad en Valencia y en Zaragoza

Todas las manifestaciones públicas que se anunciaban en España fueron prohibidas

MADRID, abril 17. (WP.)—En vista de la situación creada por la persistencia de las protestas y la falta de cordialidad política existente, el Ministro de la Gobernación ha dispuesto proclamar el estado de alarma en la provincia de Valencia, siendo por tanto ahora dos los distritos en que se mantiene esa supresión parcial de las garantías constitucionales porque cuando se suprimió la medida fué preciso mantenerla respecto a la provincia de Zaragoza.

PROHIBIDAS TODAS LAS MANIFESTACIONES PUBLICAS.

MADRID, abril 17. (AP.)—El ministro de la Gobernación, señor Salazar Alonso, anunció hoy a los representantes de la prensa que ha prohibido toda clase de manifestación pública de carácter político, incluso la que organizaba el Ateneo de esta capital y la que estaban preparando los afiliados a la Juventud Populista y que debía llevarse a cabo el 22 de este mes.

Agregó el ministro que consentirá la celebración de mitines y banquetes bajo techo.

NOTAS ESPANOLAS

(Por José FERNANDEZ RODRIGUEZ)

Aunque el DIARIO DE LA MARINA ofrece tan copiosa información cablegráfica de España a sus lectores pienso que éstos no habrán seguido, quizá, el proceso que ha tenido la huelga de la prensa registrada en Madrid últimamente. Y vale la pena subrayar el suceso por lo que tiene de sintomático en los actuales momentos de la vida política y social de la Península.

La huelga en «A B C». Nadie hubiera creído que en este periódico se produjera una huelga. Sus obreros tienen, además de su sueldo, un beneficio extraordinario: entre ellos reparte la empresa, en la proporcionalidad de los salarios, el mismo dividendo que da a las acciones de capital. Cuando el gobierno republicano-socialista impuso a «A B C» dos suspensiones: una de tres meses y otra de cinco, esta última con motivo de los sucesos de Agosto de 1932 la empresa, sin obligación alguna, pagó a sus obreros durante todo ese tiempo en que el periódico estuvo clausurado, lo mismo que si trabajaran. Sus gastos por ese concepto excedieron del millón de pesetas. Había, pues, motivo para pensar que el sentimiento de la gratitud era, sin duda, una realidad en los obreros de «A B C».

Por eso esta huelga produjo en el público tanta sorpresa. «Pero, ¿es posible?»—se preguntaban las gentes. Hasta que en los demás periódicos leímos la nota que publicaba «A B C» explicando la génesis de la huelga. Que es la siguiente: En el «A B C» entró a trabajar un obrero en calidad de suplente. (Conviene decir, antes de continuar, que Largo Caballero, siendo ministro de Trabajo, obligó a los obreros de «A B C», que antes no pertenecían a sociedad alguna, a que se sindicaran. Entonces ingresaron unos en el Sindicato de Artes Gráficas, afecto a la U. G. T., y otros en entidad distinta.) Ese obrero suplente que entró a trabajar en «A B C» pertenecía a una sociedad de nueva formación. Y el delegado del Sindicato de Artes Gráficas le dijo a la empresa que este obrero no podía trabajar en «A B C» si no presentaba una papeleta con la autorización de la Casa del Pueblo. La empresa contestó que ella respetaba la ideología que pudiera profesar cada uno de sus obreros, y que sólo tenía en cuenta su aptitud y comportamiento en el trabajo. Que la libertad de éste estaba garantizada en la vigente legislación, y que la empresa no podía renunciar al derecho legal de la libre elección de sus obreros, sometiéndose siempre a las leyes que regulan las condiciones del trabajo en los periódicos.

Consulta del delegado al organismo correspondiente de la Casa del Pueblo. Réplica a la empresa «O «A B C» despide inmediatamente a este obrero, al que consideramos fascista, o todos los obreros de «A B C», si no es atendida la demanda, abandonan acto seguido el trabajo». Respuesta de la empresa: «Este obrero afirma no ser fascista, y la empresa estima como imperativo moral suyo ampararlè en su derecho de trabajar».

Y he aquí que el Sindicato de Artes Gráficas decreta la huelga en «A B C». Pasan unos días y llega el domingo. Los periódicos de este día dedican sus editoriales a examinar la cuestión en sus derivaciones con el resto de la prensa. El Sindicato de Artes Gráficas envía a diario a ésta notas escrito en tono conminatorios. Y plantea este dilema: o los demás periódicos se solidarizan con el Sindicato de Artes Gráficas, condenando la postura en que se había colocado «A B C» —de franca intransigencia, según el sindicato—, o la huelga se hacía extensiva a los periódicos todos. Hacían una excepción: la de «El Socialista», que seguiría publicándose gozando del privilegio de ser órgano de la clase proletaria.

Véase la antinomia que supone para todos los periódicos de Madrid el hecho de que, a causa de un conflicto surgido entre la empresa y los obreros de uno de ellos, se vean todos los demás obligados a sufrir las consecuencias y los quebrantos de una huelga para la que no han dado el menor motivo.

En sus editoriales del domingo decían los periódicos: « No sabemos si la huelga tendrá solución hoy, ni si no se halla, podremos salir el próximo lunes». Y, en efecto, no salieron.

Pero el Gobierno hizo una cosa muy sencilla: imponer el respeto de todos los ciudadanos a la ley. Y como la huelga era ilegal la declaró así y dijo que quedaba garantizado el derecho al trabajo. Que los periódicos que pudieran salir, con el personal que tenían o con el que encontraran, podían estar seguros de que su derecho tendría todas las garantías de la autoridad. Al efecto, señaló numerosos lugares públicos donde se pondrían a la venta, bajo la protección de la policía, los periódicos que se publicasen mientras durase la huelga.

Y se publicó la «Hoja Oficial del Lunes», a pesar de que el Sindicato de Artes Gráficas había dicho que no se publicaría de ninguna manera. Y el público formaba colas inmensas delante de los lugares de venta. Y se publicó el martes «El Debate», aunque el Sindicato había dicho que si llevaba a cabo su anunciado propósito (el de publicarse) se expondría a tener una muy desagradable sorpresa. La sorpresa fué ésta: que, pese a los sombríos augurios del Sindicato de Artes Gráficas, cuyo presidente había declarado, antes de la huelga, «que el Sindicato tenía en sus manos los destinos de la prensa, y que era dueño de la vida de todos los periódicos de Madrid», ocurría una cosa sorprendente para él: se publicaba «El Debate» con toda normalidad, con la asistencia de todo su personal, sin que le faltara uno solo de sus obreros. ¡Y en medio de qué general simpatía! El público formaba, como el lunes con la «Hoja», colas larguísimas, y se agotaban los ejemplares, las máquinas tenían que estar tirando más y más. Se calcula que la venta del lunes y la del martes alcanzó cerca del medio millón de ejemplares diarios. ¡Qué gran reacción la del pueblo de Madrid contra la arbitraria y estúpida imposición del Sindicato de Artes Gráficas, que se había declarado **dueño de la vida de todos los periódicos!** Esta declaración suya y la excepción con que favoreció a «El Socialista», permitiéndole que saliera, creó un vasto y denso ambiente de hostilidad en el público hacia la huelga y sus promovedores, y la hizo hundirse en el más grande y ridículo de los fracasos. El miércoles ya salía también «A B C». Sus obreros, desobedeciendo las órdenes del Sindicato, se reintegraron al trabajo, y todos fueron admitidos, menos los que antes de abandonar el periódico habían realizado actos de sabotaje, como el de abrir el grifo del agua y echar a perder muchas bobinas de papel.

Otra anomalía de la huelga: que el «A B C», donde se originó el conflicto, llevaba tres días publicándose, como también se publicaba «El Debate», y, en cambio, los demás periódicos, que no tenían problema alguno con sus obreros, permanecían cerrados.

Otro hecho que merece destacarse: La Directiva de la Agrupación Profesional de Periodista había ofrecido su solidaridad al Sindicato de Artes Gráficas. Así los periódicos no tendrían tampoco quien los escribiera. Pero la solidaridad se redujo a los solos miembros de la Directiva. Todos los demás periodistas se separaron inmediatamente de la Agrupación y formaron en seguida una nueva entidad, libre de la coacción clasista de la Casa del Pueblo: el Sindicato Autónomo de Periodistas. El primer día ya había llegado a más de doscientos socios.

La huelga terminó así: no reconociendo los periódicos la antigüedad a los obreros cuando aburridos y desesperados del Sindicato de Artes Gráficas, se reintegraron al trabajo, después de romper, en la misma Casa del Pueblo, los «carnets» que les habían impuesto una obediencia tan onerosa a unos designios tan torpes.

Madrid, 1934.

EQUIPAJES

Maletas y maletines, sacos de viaje, neceseres, baúles, porta-mantas y todos los artículos necesarios para viajar cómodo y confortable, puede Ud. hallarlos, desde UN PESO en adelante, así como artículos finos de cocodrilo en clase fina, para llevar de regalo en LA CASA DEL PERRO, Neptuno 38.

Nro. 1.

Saturnos
MAS COMODOS QUE LOS CALZONCILLOS
LA ROPA INTERIOR MODERNA
Etiqueta verde 0.60 cts — Etiqueta blanca 0.75 cts.

M.E.C.D. 2016

VENCIERON LOS "SENADORES" EN ONCE ENTRADAS

ES PROBABLE QUE EL EQUIPO MEXICANO DE FUTBOL PRACTIQUE AQUI

SPORTS — DIARIO DE LA MARINA — SPORTS

PAGINA DIEZ — HABANA, MIERCOLES, 18 DE ABRIL DE 1934 — AÑO CII

DESDE el BULL PEN:

—Terminaron bien los Yankees.
—Durante sus exhibiciones.

Por GALIANA

Al retornar los Yankees a New York, donde celebraron par de juegos de exhibición con los Dodgers, antes de salir hacia Filadelfia para inaugurar la season con los A-s de Connie Mack, el club ha hecho patente su deseo de ganar este año el pennant de la Liga Americana, y aseguran los comentaristas que hicieron el viaje con ellos, de vuelta a Gotham, que el equipo luce mejor que nunca para apoderarse del gallardete de 1934.

«Babe Ruth está jugando mejor que hace dos años, y parece encaminado a una brillantísima temporada», dicen los peritos.

«El Babe no rompió el trining con el furor de otras temporadas, pero ha ido encontrando su forma poco a poco y no cabe duda de que está listo para responder al gongo inicial de la campaña».

«Los otros veteranos, Gehring, Chapman y Lazzeri entre ellos, se sienten igualmente en condiciones de brindar una buena temporada al coronel Ruppert y esto hace pensar que el New York ha de experimentar otra extraordinaria season».

Los peritos no dicen mucho de Red Rolfe y Don Heffner, prefiriendo que los numeritos hablen por sí solos, pero nosotros podemos agregar aquí, de nuestra cosecha, que los Yankees jamás han recibido el auxilio de dos novatos como Heffner y Rolfe. Cierto que la combinación de Tony Lazzeri y Mark Koeing fué excelente, pero los records demuestran que no lució tan efectiva en la primavera como esta que han formado Rolfe y Haffner.

Rolfe, indiscutiblemente, es el mejor recluta que ha ido este año a los campos de training de la Florida. Su fielding ha sido sensacional desde Febrero hasta Abril y su batting arroja un promedio de .419, que es superior en dos puntos al acumulado por el mismísimo Babe Ruth. Heffner ha sido más discreto al bate. Ha terminado el entrenamiento con promedio de .218, pero ha intervenido en 38 doble plays, que constituye un record para segundas bases.

Seis otros miembros de los Yankees han terminado bateando trescientos en la primavera. Combs alcanzó un promedio de 391, Lazzeri le siguió con 375 y después vinieron Saltzgaver con 358, Gehring con 351; Dickey con .349 y Walker con 300.

Rolfe bateó mas hits que ningún otro miembro del equipo (44); siguiéndoles Ruth y Gehring con 33 y 31 respectivamente. El mismo orden se mantuvo en el departamento de anotar carreras, donde apareció Rolfe al frente con 29, Gehring con 23 y Ruth con 21. Henri Lou ocupó todo el candelero empujando carreras, y Benny Chapman demostró la misma ligereza de antaño, robando bases con entera facilidad.

De los pitchers Yankees, Gómez y McFayden han sido los mejores. Gómez está otra vez en maravillosa forma, no teniendo nada de particular que registre otra impresionanta season, y Mc Fayden, según asegura Mc Carthy, empezará a demostrar por qué razón la dirección de la novena dió $50,000 y dos jugadores por sus servicios.

Teniendo en cuenta todo esto, y sin que se nos considere demasiado optimistas, creemos sinceramente que los Yanks han de triunfar este año en la Liga Americana, demostrando que solo una larga serie de malos breaks pudieron producir ese impresionante triunfo alcanzado por los Senadores el año pasado, que no fué nunca soñado por los expertos del base ball.

EL TURISMO Y LOS SPORTS

Santa Clara, la histórica y encantadora ciudad de Marta Abreu, señala también el camino a seguir para recuperar una hermosa zafra que hemos perdido

(Por PEDRO GALIANA)

Lluvia de cartas del interior de la isla! Habíamos dicho ya que no podíamos publicar todas las que se nos enviaban, por no ser costumbre nuestra, pero algunas que recibimos resultan de tanto interés y parecen tan justificadas, puesto que recuerdan a los habaneros la existencia de hermosos paisajes del interior, que no podemos por menos que pasar por encima de la línea de conducta que nos hemos trazado y lanzarlas a la publicidad.

Ayer fué una carta cardenense, donde nos recordaban ese bellísimo rincón de la provincia de Matanzas. Hoy toca su turno a Santa Clara, desde donde el Secretario de la Comisión Provincial del Turismo se dirige a nosotros para hacernos presente algunas notas de extremo interés.

He aquí tan interesante misiva:

Sr. Pedro Galiana.
Redactor Deportivo del DIARIO DE LA MARINA
La Habana.

Estimado señor:

Ante todo, acepte usted mi petición de excusa por las molestias que mi carta le cause a sus múltiples ocupaciones deportivas.

He venido leyendo con verdadero interés sus artículos publicados en el DIARIO DE LA MARINA, con el objeto de que la «segunda zafra» de Cuba vuelva asuesplendor de antes.

Le felicito muy efusivamente por su marcado interés en un asunto de tanta importancia, ya que el turismo es una apreciable fuente de riqueza, y en la actual depresión económica, más que apreciable que nunca. Un breve examen de los datos de uno de estos años atrás nos permite consignar que entraron 900 máquinas, calculándose en 890 mil pesos, lo que dejaron en el país, percibiendo el Estado la cantidad de 55 mil pesos por el concepto del impuesto de diez centavos a la gasolina, más el uno y medio por ciento. Según datos aproximadamente más de 135 mil turistas nos visitaron, sin embargo, la corriente turística ha bajado hasta el extremo de visitarnos como el año pasado escasamente 40.000 sight-seers. Como se observa por estas cifras el turismo es la segunda zafra de Cuba, y no podemos ni debemos echarle en olvido. Desde luego la ciudad de la Habana será la puerta abierta para que el turista entre en Cuba,pero no podemos negar que la Carretera Central también será la vía de comunicación que nos los traiga al interior. El servicio aereo nacional la rebaja de pasajes de los ferrocarriles, los ómnibus, la línea «Packard» etc todo tiende a que le sea más facil al turista llegar hasta el interior de la República.

La ciudad de Marta, es una ciudad atrayente—porque hemos de negarlo?—una ciudad limpia, quizás la más limpia de la República, bella, donde el turista podrá encontrar todo el confort necesario para una estancia grata en ella. Todos sabemos que al turista no hay que brindarle lo que ellos tienen allá en el Norte, sino todo lo contrario, mostrarle con vivo interés las cosas típicas de nuestro país, por ejemplo: una plantación de tabaco, una colonia de caña un ingenio, etc., que unido con nuestro clima tan delicioso, nuestra belleza topográfica, nuestra hospitalidad contribuiría en mucho al engrandecimiento del Turismo en Cuba y sobre todo en el interior de la isla.

Quiero expresarle también que habiendo leido la defensa que el señor José J. Cordeiro hace de la ciudad de Cárdenas, que en verdad es una tacita de oro, así también quiero yo exponer a grandes rasgos y lo más brevemente posible algo de nuestra provincia. Por ejemplo: Sancti-Spiritus, la tercera ciudad fundada por los europeos en América, a principios de la décimo sexta centuria, y la segunda establecida en la Isla por el conquistador Don Diego Velazquez de Cuéllar en el año 1514. Esta ciudad con sus calles jorobadas y estrechas, su Iglesia Mayor construída en el siglo XVII, su ingenio Tuinicú que tiene anexa una fábrica de madera de bagazo de caña única en Cuba, su zona tabacalera la más extensa de la isla, etc., hace que el turista al recorrer sus viejas y silenciosas calles se considere trasportado a la época lejana del primitivo periodo colonial español. Trinidad con su sabor legendario, con sus calles hechas de chinas pelonas, su «Vigía» de donde se divisa el Valle de Trinidad, su río Guaurabo en donde existe la ceiba en la cual según la leyenda Hernán Cortés amarró sus naves... Cienfuegos moderna y alegre ciudad con su soberbio Yacht Club y su paseo del Prado... Santa Clara con sus modernos edificios y sus clubs deportivos. De la ciudad de Marta Abreu han surgido magníficos atletas: Rafael Pérez, el estupendo jumper y Campeón Olímpico Centro-Americano de salto alto, ya que ha sido el único cubano que ha podido limpiar la barra a más de seis pies de altura, González, nuestro gran lanzador de jabalinas, Hernández, Cerralvo, Ruíz atletas que han desfilado por el Vedado Tennis Club, Ferroviario, etc. Nuestro equipo de Basket Ball y del cual Rafael Pérez forma parte es uno de los mejores del interior, pues sus demostraciones en el floor del Villaclara Tennis Club lo ha demostrado así. En resumen, también nosotros tenemos nuestras atracciones para el turista que no deben olvidarse. También tienen que tenernos en cuenta....

Rogándole me perdone lo extenso de la carta, le felicito una vez más por sus esfuerzos que han de redundar en positivos beneficios para los vincial del Turismo pueda dispensar.
intereses del turismo, ofreciéndole todo el apoyo que la Comisión Pro-

De usted muy atentamente, **Helio Martínez Ramírez**
Secretario de la Comisión Provincial del Turismo.

ALBERTO SOTO ES UN NUEVO ORGULLO CUBANO EN EL BASE BALL YANKEE

Producto del scouting de Cochrane el muchacho se encuentra trabajando en el Charlotte

Rumbo al club Greensboro, de la North Carolina League, saldrán esta tarde, por la vía aérea, estos tres jóvenes jugadores cubanos, Pipo de la Noval, outfielder; Oscar Estrada, pitcher y Jesús Miralles, pitcher, los cuales se proponen registrar una impresionante campaña en esa sucursal de los Cardenales de San Luis. Los tres muchachos estuvieron ayer en esta redacción para despedirse de nosotros, prometiendo «hacerlo bien», a fin de ascender en la season de 1935. Estrada es un veterano en contiendas profesionales americanas, pero De la Noval y Miralles debutan en el base ball organizado y marchan convencidos de que el triunfo les espera. Muy buena suerte les deseamos.

Hace días hablamos de la contrata de un jugador cubano por el Detroit Tigres, de la Liga Americana. Dijimos que el muchacho había trabajado en una liga profesional del estado de Pennsylvania, e indicamos que su traslado al equipo de los Tigres respondía al scouting personal de Mickey Cochrane.

El muchacho se llamaba Alberto Soto Izquierdo, hijo de un representante cubano, que había abandonado sus estudios colegiales para dedicarse por entero al baseball.

Hoy tenemos nuevas noticias que comunicar sobre el chico, que tiene 20 años, pesando 185 libras, tira y batea a la zurda y desempeña admirablemente la primera base del infield.

Según las notas que tenemos a la vista, Alberto Soto ha sido enviado por Cochrane al club Charlotte, de la Piedmont League, en busca de la experiencia que necesita para consolidarse en el baseball. Y el muchacho parece una brillante promesa.

Con distintos scores primaverales entre nosotros, vemos con el natural entusiasmo que puede causarnos el éxito de un compatriota en el baseball, que Soto ha terminado la temporada de preparación con un batting average de .420, muy superior al de todos los miembros de su novena.

Los scores dicen que comenzó como séptimo bate del equipo y que ha terminado en el tercer turno, despidiéndose del entrenamiento de la primavera con un 4-3 hermoso, entre los cuales figuraban dos home runs.

He aquí, para interés de nuestros lectores, lo hecho últimamente por el criollo Soto Izquierdo

	V.	C.	H.	O.	A.	E.
Soto, 1b..	4	2	2	15	0	1
»	4	2	2	9	0	0
»	5	1	2	12	0	1
»	4	1	2	12	0	0
»	6	1	2	7	0	0
»	4	1	1	8	2	0
»	3	2	2	11	1	1
»	5	0	2	10	1	0
»	3	0	0	9	2	0
»	4	3	3	7	0	0
	42	13	18	100	6	3

Durante tan brillante racha al bate ha logrado conectar cinco home runs, cuatro triples y un tubey, demostrando alta eficiencia en el hitting cuando ha visto hombres en las bases.

Triunfará el joven Soto Izquierdo en el Charlotte? Ojalá! Porque ello significará el alza de otro cubanito más en el baseball americano.

DIARIO DE LA MARINA se propone seguir de cerca las actividades del chico, publicando lo más frecuentemente posible todas las noticias relacionadas con su actuación en el nuevo club.

TOPICOS FUTBOLISTICOS

—Reunión en la Nacional.
—Vienen los mexicanos.
—Y quieren practicar.

(Por «PETER»)

Es muy probable que veamos jugar al Equipo Nacional de México en uno de nuestros dos grandes estadios, en el Stadium Cerveza Tropical o en el Campo Cerveza Polar. Aún no hay nada decidido porque sobre este asunto no se ha dicho la última palabra.

Lo único seguro que hay hasta los momentos en que mal pergueñamos estas líneas, es que la Delegación Mexicana y el Equipo Nacional de aquel país, conquistador de Cuba, llegará el próximo lunes a las siete de la mañana, en el vapor «Orinoco».

La Asociación de Foot Ball de la República de Cuba se propone hacer algo en honor de los muchachos, quiere pagar, aunque sea de una manera muy pálida, todas las atenciones que gastaron los mexicanos con los criollos. El organismo máximo que preside el amigo D. Benjamín Fernández celebrará una junta, hoy miércoles, en local de la Asociación, Manzana de Gómez 226, a las cinco de la tarde. Hemos recibido una atenta invitación suscrita por el Secretario p. s. r., señor Ignacio Montalvo Casas, en nuestra calidad de periodistas, y esto nos da a entender que en dicha reunión habrá representaciones de todos los sectores balompédicos, y muy en particular de la Federación de Fútbol de la Habana, que fué la que más chupó del líquido que trajeron de México, y que no era Texila precisamente.

Tenemos entendido que se ha estado en comunicación con la Presidencia de la Delegación, y que ésta acepta jugar un partido de entrenamiento en la Habana, el mismo día de la llegada, a las cinco o cinco y media de la tarde, pues por la noche seguirán viaje a Roma. Por eso hemos dicho a lo cimero que hay probabilidades de ver jugar en la Habana a los equipiers que tan duro le sonaron el cuero a los criollos en el frío suelo mexicano. Pero tal vez no veamos jugar al equipo como fueran los deseos de los buenos aficionados. Nos gustaría ver a los mexicanos en la misma salsa que se presentaron contra los cubanos en el Parque Nexaca, por eso es que cuando hablamos de esto, en los días aquellos de la revolución que provocó la indisciplina de los «nacionales», abogáramos por un partido o una serie, no a la ida a Roma, sino al regreso, pues para nadie es un secreto que esos jugadores no van a emplearse a fondo, sino que acceden a una petición concediendo un juego de práctica. Y ese juego de práctica no se sabe en las esferas oficiales cómo habrá de celebrarse, pero tenemos entendido nosotros que debiera ser con uno de nuestros equipos, pudiéndose elegir el del Iberia, que es el Campeón actual.

El Equipo Nacional Cubano no tiene por qué jugar un juego de práctica con sus vencedores. Además creemos que el conjunto, después de todo lo que ha sucedido, se ha desmoralizado, y seguramente que no podría desarrollar una labor como la que siempre esperan los aficionados, que son exigentes.

El Iberia se encuentra en su mejor forma, y aunque no puede decirse como en otras ocasiones, que es el Equipo Standard, sin discusión alguna es el mejor que en la actualidad poseemos. Y ahí están los records que no nos dejarán mentir. Vamos a entrar a jugar la cuarta y última vuelta de la contienda y ya los leones tienen el Campeonato en el bolsillo.

Seguimos opinando que debe concertarse una serie de partidos con el equipo mexicano para aquilatar sus valores, y esta serie deberá celebrarse, como es lógico, al regreso de sus partidos en Roma, y decimos partidos, porque no nos parece nada difícil de que los equipiers de México le ganen también a los norteamericanos.

PARECE QUE "HARD ROCK" HA DE SER UN EJEMPLAR PELIGROSO PARA LAS PROXIMAS CARRERAS DE ORIENTAL PARK, MARIANAO

Aún cuando en la carrera que hizo el domingo decayó un poco, ha demostrado estar recuperando la forma que tenía antes. Notas de interés de Oriental Park. Muy buenas prácticas

Después de su victoria del sábado, fueron muchos los que confiaron en que Hard Rock podría repetir el domingo. Pero el hijo de Sir Barton que pareció mejorar extraordinariamente en la quinta competencia de aquel día, no pudo hacer nada al día siguiente, si bien el tiempo de la sexta del domingo explica bien por que Hard Rock no pudo hacer gran cosa en la carrera de este último día.

Pero aun tras su derrota última parece que el ejemplar de Durand ha de convertirse de nuevo en un factor de interés en futuras contiendas.

Tiempo hubo en que Hard Rock contendió con los mejores. Estaba entonces en manos de Murphy que lo inscribió en grupos superiores a los en que estaba acostumbrado a correr este ejemplar y fué una cadena de triunfos la que tejió el hijo de Sir Barton. Cuando pasó a manos de Durand la cadena se quebró, posiblemente porque fué excesivo el «fuete» a que se sometió, a pesar de lo cual este honrado caballo no lo hizo del todo mal, entrando en el dinero en ocasiones en que nadie lo esperaba.

Y si esa victoria del sábado es preludio de otros triunfos que no han de hacerse esperar, seguros estamos que el público recibirá este resurgimiento de Hard Rock con grandes aplausos, ya que llegó a ser en aquellos días en que vencía a todos los grupos uno de los más populares ejemplares de nuestro hipódromo.

Los aficionados no deben tomar en consideración la última carrera en que compitieron Swinwood y Dick Porter, ya que aunque finalizaron lejos del primer lugar los que observaron esa justa saben que ambos gozaban de magnífica posición al entrar en la recta, y hubieran sido contendientes seguros al triunfo si Onanon no los arrastra.

Dick Porter estaba muy cerca de los punteros y ya en plena acción mientras Swinwood era candidato de grandes posibilidades. Este último pudo finalizar en tercer lugar, pero el hijo de The Porter que tenía el aspecto de ganador perdió todo chance de lucimiento final cuando Onanon se despistó.

Por eso en distancia similar a la de esa última carrera del domingo hay que contar con estos dos ejemplares.

BUENAS PRACTICAS

Hasty Girl hizo una magnífica práctica ayer. Hizo los cinco furlongs en 1 minuto dos quintos, siguiendo hasta los cinco y medio que terminó en 1.07-1/5.

Wandering Gold también practicó bien con 1.41-3/5 para la milla siendo los fraccionales los siguientes: 24-48-3/5 y 1.15-2/5.

Conviene no olvidar estos detalles a los efectos de las próximas competencias.

MUY INTERESANTE LA FIESTA QUE SE DARA EN LA Y.M.C.A.

Miss Eva Beim, tratará de poner nueva marcas en distintos meets en que tomará parte mañana

Bonita ha de resultar la fiesta de natación y diving que se prepara para mañana por la noche en la piscina de la Asociación Cristiana de Jóvenes. Pedro Miranda, coach de la sociedad, se ha esforzado grandemente en la confección del programa, y podemos asegurar que los fanáticos de esta clase de competencias han de presenciar algo agradable.

Miss Eva Beim, eje del programa confeccionado, ha de aparecer en importantes exhibiciones de sesenta yardas meddley, 880 yardas libres y una justa de velocidad, en las que piensa imponer nuevos records para la piscina. En estos eventos—probablemente—se hará acompañar por Johnny Finlay, joven nadador cristiano que se está poniendo en muy buena forma para la temporada.

El propio Finlay aparecerá después con Fernando Espino en eventos libres de 60 yardas y Martínez Conill, fenómeno del nado de pecho, volverá a la piscina para nadar en un evento de 100 yardas. Es fácil que Lutero Hernández, su rival de competencia, aparezca en otro meet.

Pepe Castillo, rey de los divers locales, deleitará a la concurrencia con preciosas tiradas, mientras Mike Recarey y J. Handler tratan de hacerle la competencia desde el trampolín.

También se ofrecerán seis competencias entre nadadores juniors de la Guay, incluyendo dos relevos, uno medley y otro libre. Y se espera un interesante relevo medley entre seniors en el que aparcerán Conill, Espino, Lutero Hernández, Finlay, Bueno y un japonés que se hará sentir en la temporada.

FRONTON JAI-ALAI

Resultado de la función del martes 17 de abril, de 1934.

Primer partido. Sarmiento y Aguiar blancos, contra Juanito e Iturriaga, azules. Ganador: Blancos. Suspendido por indisposición de Juanito, teniendo los blancos 13 tantos.

PRIMERA QUINIELA

	Tantos	Pagos
Sarmiento..	3	4.88
Millán	6	3.25
Aguiar	4	5.33
Román	4	11.73
Iturriaga.. . . .	2	8.37
Solá	5	3.66

Ganador: Millán: $3.25.

Segundo partido, a 30 tantos. Creus y Laza, blancos, contra Millán y Hugues, azules. Ganador: azules. Los blancos se quedaron a 22 tantos.

SEGUNDA QUINIELA

	Tantos	Pagos
Hugues	1	4.31
Ochoa	6	4.02
Morales	3	3.55
Lasa	1	10.05
Creus	2	6.70
La Paz	3	6.03

Ganador: Ochoa: $4.02.

Tercer partido, amateurs. Faura y Martín, blancos, contra Piloto y Moisés, azules. Los blancos se quedaron en 19.

Programa para la función de hoy, miércoles 18, a las 8.30 p.m.

Primer partido, a 30 tantos. Sarmiento y Escarza, blancos, contra Iturrino y Solá, azules. A sacar los primeros del cuadro 9 y medio y los segundos del 10.

Primera quiniela, a 6 tantos. Sarmiento; Escarza; Solá; Aguiar; Iturrino, Román.

Segundo partido a 30 tantos. Ochoa y Paco, blancos, contra Ferrer y La Paz, azules. A sacar los primeros del cuadro 10 y los segundos del 9 y medio.

Segunda quiniela: Ochoa, La Paz, Morales, Hugues, Ferrer y Paco.

DIZZY DEAN, DEJO AL PITTSBURGH EN POCOS HITS Y GANO

Sólo una carrera pudieron hacerle los Piratas al efectivo lanzador de los «Cardenales»

SAN LUIS, abril 17. (AP.)—Los Cardenales de San Luis le bateraron durante a dos pitchers de los Piratas, Meine y Harris, por un total de 12 hits para ganar el primer desafío de la temporada de base ball con score de 7 por 1.

Más de siete mil personas acudieron a presenciar el game, en el que Dizzy Dean alcanzó su primera victoria de la campaña, gracias a su magnífico pitching. Los Piratas no pudieron batearle más de siete hits, haciéndole una sola carrera.

La anotación por entradas fué:

		C.	H.	E.
Pittsburgh .. .	000 010 000	—1	7	2
San Luis . . .	022 200 10x	—7	12	0

Baterías: Meine, Harris y Grace, por los Piratas; Dean y Davis, por el San Luis.

WARNEKE DIO LOS 9 ESCONES

CINCINNATI, Ohio, abril 17. AP.—Lon Warneke inició hoy la temporada con pie derecho, dejando a los Reds de Cincinnati en un hit sin carreras, en el choque efectuado aquí. El maravilloso lanzador derecho estuvo en uno de sus grandes días, no permitiendo que le sacasen muchas bolas del infield.

Chuck Klein, haciendo su debut como outfielder de los Cubs, conectó dos hits en el choque, uno de ellos, su primer home run de la temporada, en el sexto inning.

La anotación por entradas fué:

		C.	H.	E.
Chicago . . .	001 004 010	—6	11	1
Cincinnati . ..	000 000 000	—0	1	0

Baterías: Warneke y Hartnett; Silas Johnson y O-Farrell.

VENCEN LOS DODGERS

BROOKLYN, N. Y., abril 17. AP.—Los Dodgers de Brooklyn iniciaron hoy la temporada de base ball en sus terrenos, bateando duramente a varios pitchers de los Braves para ganar el encuentro con score de 8 por 7.

Más de 28.000 fanáticos presenciaron la inauguracin de la campaña e nla que Casey Stengel, una figura popular aquí, actúa de manager del team. Jonrones de Hack Wilson y Danny Taylor lograron empujar cinco carreras en el desafío.

La anotación por entradas:

		C.	H.	E.
Boston	010 012 003	—7	12	3
Brooklyn . . .	043 010 00x	—8	10	0

CHEYENNE, Wyom., abril 17. (AP.)—Demostrando buena confianza en sus condiciones, Maxie Baer, aspirante de California a la faja mundial de los pesos completos, ha declarado hoy que noqueará a Primo Carnera antes del décimo round de la pelea que ambos van a sostener en New York el 14 de junio.

LOS BROWNS DE SAN LUIS VOLVERAN EL PROX. AÑO A WEST PALM BEACH, FLA.

WEST PALM BEACH, Fla., abril 17. (AP.)—Según noticias recibidas hoy aquí, los Browns de San Luis verificarán el año que viene su entrenamiento en esta ciudad, siendo ésta la séptima temporada consecutiva que tal cosa hacen. Jack Mc Craft hizo el anuncio, declarando que Honrsby estaba complacido con las demostraciones hechas por sus players este año.

PLAYERS DE LAS MAYORES

HOWARD EARL AVERILL

Center field del Cleveland Indios. Nació en Snohomis. Wash., en mayo 21 de 1903. Batea a la derecha y tira a la izquierda Pesa 165 libras, y tiene 5 pies, 10 pulgadas de estatura. Su pelo es castaño y sus ojos lo mismo. Casado con Loette Hyatt en 1922. Tiene tres hijos: Howard, de 10; Bernard, de 8 y Earl, de 18 meses. La dirección de su casa es 3411 Washington Boulevard. Cleveland, Ohio.

La mayoría de los grandes players que han triunfado en el base ball organizado proceden de la obscuridad en el gran noroeste y uno de esos brillantes hombres es Howard Earl Averill, que logró colocarse en seguida entre lo mejorcito de la Liga Americana, despues de ser vendido al Cleveland por el circuito de la Costa del Pacífico en 1928, por $50.000.

La primera tentación por el gran pasatiempo la tuvo en Snohomish, Wash., cuando aún ni se afeitaba y usaba pantalones cortos e hizo tan rápidos progresos en el deporte, después, que abandonó la escuela superior en que estudiaba en 1924. Después actuó en el Bellingham en el circuito noroeste, más tarde ingresó en el Anaconda de la Liga de la Montaña en 1925, y lanzó a tanta velocidad sus curvas, que en seguida los scouts del San Francisco Seals optaron por comprarlo.

EARL AVERILL

Por cerca de tres temporadas las demostraciones de Earl fueron la delicia de los fanaticos que cruzaban el torniquete. Logró acumular un average de .348 en 1926; 324 en 1927 y 354 en 1928, en cuyo año dijo adiós a los fanáticos de San Francisco para convertirse en indio.

Una vez en la Liga Americana, Averill continuó pegándole a la bola con redoblado entusiasmo. En 1928 bateó .348; el verano siguiente, .339; en 1931, .333 y en la última temporada descendió algo bateando, .314. Siempre le produce sensación el recuerdo de una vez que apareció en un doble juego y conectó cuatro jonrones, bateando tres en un juego y otro en la segunda mitad de la misma tarde; ¡y eso es lo que se llama batear de verdad!

Durante la campaña de 1931 conectó un total de 32 jonrones, empujó 144 carreras y personalmente actuó en 144 acometidas. Otra hazaña siempre recordada por sus simpatizadores en la Costa del Pacífico fué sus diez batazos consecutivos como miembro del club San Francisco en 1927.

La gran estrella del contingente del Cleveland dice que tiene una gran deuda de gratitud con Nick Williams, bien conocido piloto de las ligas menores; pues fué quien le dió toda clase de oportunidades para hacer el grado en el base ball.

Como todo el mundo sabe, las costas del noroeste abundan en pesca y caza y estos son precisamente los deportes que absorben toda la atención de Averill cuando termina la campaña.

Earl siempre proclama a todos sus conocidos que es un hombre de su casa y que tiene la suerte de poseer una esposa modelo, así como tres pequeñitos que hacen su felicidad.

El club Cleveland registra en su historia haber contado con grandes outfielders, entre ellos: Elmer Flick, Joe Jackson, Harry Bay, Tris Speaker, Charlie Jamieson, Joe Birmingham, Jess Burkett, Jack Mc Carthy y Jimmy Mc Aleer, pero los historiadores del futuro incluirán el nombre de Averill entre todas esas luminarias del pasado, que registren los nombres de los cazadores de flies que dieron fama a la metrópoli de Buckeye.

UN SINGLE DE BING MILLER DERROTO AL N. Y. YANKS, 6 POR 5

Los newyorkinos estuvieron muy débiles en las últimas etapas del encuentro final

FILADELFIA, Pa., abril 17. (AP.)—Un single de Bing Miller, bateando de emergente con dos outs, en el noveno inning del juego inaugural celebrado hoy aquí, proporcionó a los Atléticos de Filadelfia su primera victoria de la temporada sobre los New York Yankees, con un score de 6 por 5.

Los Atléticos se encontraban dos carreras debajo en el score cuando Miller, bateando por el pitcher Cascarella, conectó uno de los lanzamientos del veterano George Uhle para empujar la carrera decisiva.

Los Yankees sólo pudieron batear ocho hits a los pitchers de Connie Mack, siendo dominados con hombres en las bases.

La anotación por entradas fué:

		C.	H.	E.
New York . . .	000 020 120	—5	8	0
Filadelfia . ..	000 012 012	—6	10	1

Baterías: Gómez, Murphy, Smythe, Uhle y Dickey, por el New York; Cain, Cascarella y Berry, por los A-s.

ABRIO BIEN COCHRANE

CHICAGO, abril 17. (AP.)—Los Tigres de Detroit, bien dirigidos por Mickey Cochrane, hicieron su debut hoy aquí, ligando admirablemente sus hits para derrotar a los Medias Blancas de Chicago, con score de 8 por 3. Los visitantes se entretuvieron en ligar sus batazos en dos entradas para asegurar el éxito.

Más de 18.000 fanáticos presenciaron el desafío.

Anotación por entradas.

		C.	H.	E.
Detroit	040 000 040	—8	12	1
Chicago	000 000 012	—3	9	2

Baterías: Marberry y Cochrane, por el Detroit; Jones, Miller, Smith y Shea, por el Chicago.

AVERILL DIO UN HOME RUN

CLEVELAND, Ohio, abril 17. AP.—Teniendo a Earl Averill como líder del ataque, los Indios de Cleveland derrotaron hoy a los Browns de San Luis en el choque inaugural de la temporada con un score de 5 por 2.

Más de 21.000 fanáticos presenciaron muy animados el desafío, en el que los locales jugaron bonita pelota. Averill conectó su batazo de home run dentro del mismo parque. Hildebrand sólo permitió seis hits.

La anotación por entradas:

		C.	H.	E.
St. Louis	000 001 100	—2	6	1
Cleveland . . .	112 000 10x	—5	8	2

Baterías: Blaeholder, Brown y Grube, por el San Luis; Hildebrand y Pytlak, por el Cleveland.

GANARON LOS SENADORES

BOSTON, abril 17. (AP.)—Con las bases llenas de Senadores en el onceno inning, Bucky Walters, la tercera base de los Medias Rojas, dejó escapar el rolling saltarín del pinch hitter Dave Harris y los Senadores ganaron una hermosa batalla de extra innings con score de 6 por 5.

Más de 10.000 entusiastas acudieron al parque de los Red Sox para reunir en el terreno la mayor concurrencia que se recuerda en Boston en un partido de inicio de la temporada.

La anotación por entradas fué:

		C.	H.	E.
Washin. . . .	400 010.000 01	—6	12	1
Boston . . .	000 004 001 00	—5	10	1

Baterías: Whitehill y Berg, por los Senadores; Rhodes, Johnson y Ferrell, por el Boston.

ELEANOR HOLM LOGRO ESTABLECER DOS NUEVOS RECORDS DE NATACION

DETROIT, abril 17. (AP.)—Eleanor Holm, rompió hoy dos de sus records personales del nado de espalda cuando el team de natación de la Asociación Femenina logró vencer a la representación de Detroit con score de 23 por 22.

Miss Holm compitió cohtra el tiempo, logrando un éxito decisivo. Primero apareció en la justa de 220 yardas, ganando con tiempo de 2:51:9 y después figuró en el evento de 200 metros, logrando un tiempo de 2:51 flat.

EL INCIDENTE MUÑOZ-ZAPICO

Nuestro compañero Paco Muñoz, nos ruega la publicación de esta acta, relacionada con la cuestión personal planteada al Sr. Manuel Zapico.

ACTA:

En la ciudad de la Habana, y en los salones del Centro Vasco, sito en la calle de Paseo de Martí número 125, se reunieron los señores René Reyna y José Z. Tallet, en representación del Sr. Francisco Muñoz y los Sres. Julio Fernández y José Reina en representación del señor Manuel Zapico, al objeto de tratar la cuestión personal surgida entre los Sres. Muñoz y Zapico.

1a.—La representación del señor Muñoz hace constar que su representado se siente ofendido por las frases injuriosas escritas por el señor Manuel Zapico en un artículo publicado en el «Diario de la Marina», y pide una satisfacción por los conceptos vertidos en dicho artículo o una reparación por las armas en la forma usual entre caballeros

2a.—La representación del señor Zapico alega que con anterioridad a dicho artículo, el señor Muñoz se expresó en forma también injuriosa en otro escrito publicado en «Ahora», originando éste la contestación por la cual se plantea esta cuestión personal, y estimando que este asunto debe someterse a un Tribunal de Honor que sea el que decida.

3a.—La representación del señor Muñoz entiende que no ha lugar al nombramiento de un Tribunal de Honor en este caso, por cuanto el señor Zapico no constituyó en tiempo y forma su representación, caso de considerarse ofendido, lo cual constituye un procedimiento que no puede aceptarse en rigor, decide reiterar la solución de la cuestión personal planteada en una de las dos formas interesadas, y a ese efecto, en vista de que el Sr. Zapio se niega a ofrecer una satisfacción, entiende que debe acudirse al lance entre ambos, como única solución para dejar zanjada la cuestión surgida, porque a mayor abundamiento, opina esta representación que el Tribunal de Honor no podrá dilucidar el problema planteado.

4a.—La representación del Sr. Zapico insiste en el nombramiento del Tribunal de Honor como forma de llegar a la conclusión de este asunto, ya que las frases injuriosas han sido de parte de ambos, siendo el señor Muñoz el que primero escribió el artículo.

5.—La representación del Sr. Muñoz no considera satisfecha su demanda y da por terminada su misión para dar cuenta a su representado a los fines que éste estime pertinentes.

Y para constancia, se extiende la presente acta por duplicado, que firman todos los señores aludidos, en la Habana a diez y seis de abril de mil novecientos treiticuatro.

(f) René Reyna, (f) José Reina, (f) José Z. Tallet, (f) Julio Fernández.

M.E.C.D. 2016

COMENZARON LOS GIGANTES CON UNA VICTORIA

SE INICIA EL SABADO LA SERIE HISPANO-CAMAGUEY, EN LA HABANA

SPORTS — DIARIO DE LA MARINA — SPORTS

AÑO CII — HABANA, MIERCOLES, 18 DE ABRIL DE 1934 — PAGINA ONCE

OTRO TRIUNFO DEL TEAM DE INGENIEROS EN PINAR DEL RIO

Oportuno hitting, bien combinado con excelente pitching de Cubiñas proporcionó el triunfo

El domingo pasado se enfrentaron en el «Stadium de Pinar del Río, los teams de Base Ball «Cuerpo de Ingenieros» y «Tigres de Pinar del Río», resultando vencedor el «Ingenieros» con la anotación de 9x4.

El juego estuvo lleno de emociones jugadas, y los muchachos de ambos teams brindaron a los fanáticos un verdadero encuentro de Base Ball.

Demás está decir el calibre del «tabuco pinareño» que cuenta en sus filas a un Pedro Díaz, C. Hernández, B. Siki etc, pero los muchachos del Kaky con su pitcher estrella Cubiñas acabaron con las aspiraciones de los famosos «Tigres» que fueron amarrados corto.

Este es el tercer triunfo consecutivo del team militar «Ingenieros» y tres los triunfos del pitcher Oubiñas, el antiguo Footbolista del Ejército. De los distinguidos por los «Tigres» el catcher, Pedro Díaz, Lóriga y Siki, del «Ingenieros» Silveira que le da a la bola como es. Collazo, Daumi y el picaresco e inteligente A. Poey que es un saco de pimienta en el juego.

El «Ingenieros» reta a todas las novenas del patio que quieran medir sus fuerzas, y la que así lo desea, su manager Rodolfo Gener, Bateria número 5. Vedado o en su lugar a su capitán Miguel Marrero (Camejo).

Para más detalles véase el score:

Cuerpo de Ingenieros

	V.	C.	H.	O.	A.	E
E. Daumi ss	4	2	3	1	1	1
A. Silveira 1r b.	3	2	1	12	0	0
M. Collazo, cf	5	1	3	0	0	0
G. Barnes, 3b.	3	0	0	2	3	0
F. Balmea, lf.	5	0	2	1	0	0
A. Poey 2b.	5	2	1	2	4	0
J. Rodríguez, c.	5	1	1	9	1	0
R. Sosa rf.	4	0	0	0	0	0
M. Alpizar, rf	2	0	1	0	0	0
R. Oubiñas, p.	5	1	1	0	4	0
Totales	41	9	13	27	13	1

Tigres de Pinar del Río

	V.	C.	H.	O.	A.	E
Cabrera, lf.	2	0	1	0	0	0
Ruiz, lf.	1	0	0	1	1	0
Montano, 2b.	4	1	1	3	1	1
Siki, ss.	3	1	1	2	2	1
Pedro Díaz, c	4	1	2	6	0	0
Hernández, 1b	4	0	0	10	1	0
Romero, 3b.	4	0	1	1	2	0
C. García, cf	3	1	1	1	1	0
Lóriga, rf.	4	0	2	2	0	0
A. Hernández, p	1	0	0	0	2	0
Campos p	3	0	0	1	3	0
Godoy x	1	0	0	0	0	0
Totales	34	4	9	27	13	2

C. Ingenieros ..102-200-013—9
T. Pinar del Río 010_002-010—4
x bateó por Ruíz en el 9o. Home runs: Silveira, Poey, Díaz. Twoo base hit: Montano, Balmea, y Rodríguez. Stolen en Base: Montaño, Siki. Sacrifice Hits: Daumi. Double plays. Daumi a Peey a Silveira, Campos a Hernández, Pey a Silveira. Quedados en base: C. Ingenieros:9. T. del P. del Río 5. Hits a los pitchers a Oubiña 9 en 9 inning, a Hernández 4 en 2.1|3 inings, a Campos 7 en 6.1|3 innings. Base por bola: Oubiña 1. A. Hernández, 3, Campos 1. Strouck outs: Por Oubiñas 6. A. Hernández 2.

NESTOR MENDOZA, EN LAS CARRERAS CORTAS, Y ESTEVEZ, EN SALTOS Y LANZAMIENTOS, SERAN OTRAS DOS FIGURAS INTERESANTES DEL DUAL MEET

Aún cuando todo parece indicar que Miguelito Gastón capturará todos los honores de los eventos de velocidad, el pequeño Mendoza se prepara con más entusiasmo que nunca

(Por DOMINO)

Otras dos figuras de relieve en el gran field day colegial que se efectuará el próximo sábado en los terrenos del Stadium de la Tropical, son, sin duda alguna, Néstor Mendoza, veloz sprinter de los muchachos del colegio La Salle, y J. Estévez, uno de los orgullos de Cappy Campuzano en el siempre bien atendido colegio de Belén.

Ambos han de figurar en el programa combinado, apareciendo en distintas competencias y es fácil adivinar que han de constituir una nota de interés. Estévez es el mejor de los dos, y los fanáticos sabrán apreciar bien sus excelentes cualidades cuando le vean aparecer en los eventos del shot put y el salto alto.

El joven basketbolista, que resultó una figura popular en los encuentros del último campeonato intercolegial y en la lucha libre de los novicios, donde compitió como center del equipo de los Católicos, está practicando con entusiasmo bajo las órdenes del coach de los jesuitas, Cappy Campuzano, y se asegura que sus marcas pueden causar serias dificultades a sus rivales.

En el shot put, donde tratará de batir a R. Giraud, Gaston Arellano y M. Hopwood, sus tiradas resultan bastante próximas a la marca record de los intercolegiales. Y su salto alto ha de constituir un hit, no teniendo nada de particular que capture todos los honores del evento. Pichón Morales y Fortún del colegio La Salle, y Martínez, de Belén, tendrán que esforzarse más que de costumbre si pretenden alejarle el triunfo.

Néstor Mendoza, por su parte, será la respuesta que dará el cielo a las plegarias de los sallistas en demanda de un hombre que pueda vencer a Miguelito Gaston en la justa de 100 metros. El joven y rubianco atleta, último retoño de la familia Mendoza que vemos en acción en los campos deportivos, está haciendo impresionantes demostraciones en las prácticas que celebra su team en los terrenos del Stadium La Tropical, y ha manifestado al coach Raul Canosa su absoluta confianza en las piernas.

«Miguelito Gastón podrá hacer 10:4/5 segundos como dicen, pero, esos tiempo de las prácticas se pierden muchas veces en los field days. Ahí es donde hace falta el espíritu y quizás en ese aspecto los dos corredores de nuestro colegio, Mendoza y Giraud, tendrán una historia muy linda que contar»—nos dijo ayer Canosa, al comentar con nosotros sus probabilidades en el field day.

«Mendoza me ha prometido una gran carrera, y yo creo que resultará un rival fuerte de Gastón. Está practicando admirablemente, y ha ido encontrando poco a poco la forma que se necesita para triunfar. Néstor no me ha roto ningún record en las prácticas, pero estoy seguro de que ha de hacer una brillante carrera frente a Miguelito Gastón».

El gran dual meet de los colegios Belén y La Salle, señalado para el sábado en La Tropical, ha de constituír la nota de mayor colorido en nuestra semana deportiva y estamos seguros de que ha de reunir un hermoso contingente de aficionados en las amplias graderías del Stadium de Don Julio Blanco Herrera.

El primer evento del programa se dará a las dos, apareciendo en la pista los corredores de 100 metros.

¿LA CITA DE LA SEMANA? El sábado en el Stadium de la Tropical.

J. ESTEVEZ, orgullo de Cappy en el Colegio de Belén. Buen baskebolista y excelente trackman, el muchacho se prepara para figurar con éxito en los saltos y lanzamientos del dual meet

NESTOR MENDOZA, último retoño de la deportiva familia de ese apellido que saldrá el sábado a la pista para luchar por los honores del evento de velocidad.

GERALD IRON RETA A UN PUGILISTA COMO HERRERA PARA UN MATCH MIXTO

Gerald Iron, joven luchador local, no está convencido todavía de que un pugilista puede alcanzar un éxito grande siempre que se enfrente con un luchador. El muchacho quiere que se lo demuestren prácticamente y se ha dirigido a nosotros en espera de la cooperación necesaria para triunfar.

«Puedo derrotar a cualquier pugilista, por fuerte que sea», nos ha dicho Gerald Iron. Indicándonos a continuación que está dispuesto a enfrentarse con John Herrera, en un match mixto que puede combinarse en cualquier programa semanal.

Iron es un profesor de cultura y dice «conocer bien el team que discute».

En un match de exhibición efectuado el domingo, en Cárdenas, el team de Camagüey derrotó al Deportivo, 25x22

Sin tener aún noticias oficiales de la retirada del Deportivo, los camagüeyanos fueron hasta Cárdenas sólo para encontrar que no había juego. El domingo, en una exhibición, ganaron

(Para DIARIO DE LA MARINA)

(Por Correo)

En un juego de exhibición en el que vimos de todo, inclusive protestas de la afición, el Atlético Bernabé de Varona de Camagüey derrotó al team junior del Club Deportivo de Cárdenas con apretadísima anotación de 25x22, tras luchar desesperadamente para conquistar el triunfo.

Los representantes de Panchita vinieron a Cárdenas el sábado, quizás esperanzados de poder romper la lucha contra nuestros atletas con opción a la supremacía del interior en el campeonato Junior de la Unión Atlética, pero el sábado no se jugó, aunque se hicieron esfuerzos para ofrecer el game. Entendemos que la Federación no había comunicado nada oficialmente a ninguno de los teams contendientes, y por ese motivo, al no haber un delegado el Cárdenas resolvió no presentarse al terreno.

Y el domingo, se concertó un juego amistoso, de exhibición, sin carácter oficial, entre los contendientes. El team visitante nos luce un excelente conjunto, de mucha promesa; tiene hombres de estatura y aunque no muy ligeros, tampoco diremos que son lentos, se defienden magistralmente con una serie de cambinaciones muy bien estudiadas, y poseen buenos tiradores que no se desalmidonan ante el ataque enemigo, unido a la ecuanimidad y disciplina de que parecen hacer gala, al menos el domingo entre nosotros, y estamos seguros de que podrían perder y ganar con los «cangrejeros» en una serie larga.

Los ahijados de Enrique González, comenzaron el juego con el score completamente adverso, al extremo de terminar el primer half con anotación de 16x7 a favor de los visitantes. Pero comenzado el segundo tiempo, tras haber recibido la «arenga» de su mentor en el «cuarto del humo» los representantes de Cárdenas reaccionaron admirablemente y dieron marcadas esperanzas de sacar el juego del refrigerador. El gallego Uzcudun Alvarez en una de sus noches brillantes estableció comunicación directa con el aro y encestó dos espectaculares canastas a los pocos segundos de comenzado el tiempo, que valieron de mucho para animar a los chicos. Siguieron las alternativas aun que nunca lograron adelantarse a los camagüeyanos, y siete segundos antes de terminar se encontraba 23x22 el score a favor de los muchachos de Silva, pero aquí ocurrió uno de esos breaks del basket-ball, y cometido el foul postrero de Charles Simms el admirable defensa local salió de juego. Una canasta más de los visitadores y el triunfo fué de ellos.

Fernández y Martínez, brillaron mucho por el Camagüey, y por el Cárdenas, Manolo Alvarez, Juan Pérez y Charles Simms hicieron cuanto a su alcance estuvo para contener la ofensiva de sus contrarios.

Creemos sinceramente que la serie Deportivo-Bernabé Varona hubiera sido provechosa para el deporte de las cestas. En ella se verían muchas cosas interesantes, dada la preparación excelente que tienen ambos conjuntos y lo equilibradas que se encuentran las fuerzas.

SCORE

Deportivo	Fog	Fog	FC
Triay f	0	0	1
Alvarez f	7	0	0
Sánchez f.	0	0	0
Fernández c	1	0	1
Pérez g	0	1	1
Triana g.	1	1	1
Prieto c.	0	0	0
Simms g	1	0	4
	10	2	8
Camagüey.			
Hernández	4	0	0
Rodríguez	3	0	1
Martínez c.	4	0	1
Garciag	0	0	0
Porro g	1	0	1
Luaces f	0	1	1
	12	1	3

Camagüey: 25 Cárdenas: 22.
Referée: Angel Pequeño. Anotador: Elgarreta: Time Keeper: Mesa.
Cárdenas, abril -6. 1934.

José J. Cordeiro.

EL TEAM DEL COLEGIO «LA SALLE» ES CAMPEON COLEGIAL DE BASE BALL

El lunes último tuvo efecto en el «Gran Stadium Cerveza Tropical» el juego decisivo del Campeonato Intercolegial de Cuba (para menores de 18 años). Los muchachos que dirige el popular Clemente Carreras «Zungo» se anotaron la victoria final por la vía de «forfeited» lo que se de lamentar, pues el juego había transcurrido sin incidentes hasta el cuarto inning con la anotación de 7 por 1 a favor del Club De La Salle y al faltar sólo un tercio de inning o séase un solo out para le decisión del juego, el manager del Instituto, al verse en la imposibilidad de ganar el juego, entró a fin de poderlo anular por estimar, por su reloj, que eran las 5 hora en que debía entregarse el terreno, (dicho sea de paso el inning 5to., siendo visiting Club el Instituto empezó a las 5 menos 8 minutis, inning empezado debe acabarse); entonces el Umpire oficial llamó al «Play» y éstos se negaron a seguir jugando por lo que el juez principal decidió el forfeited a favor del Home Club que lo era De La Salle. He aquí cómo se desarrolló el 5to. inning.

Dirube, pitcher del Instituto, es out de 2da. a 1ra. Aguilera es out de Short a primera. Espín es «safe por error de Mendoza». Short Rodríguez a 1 bate. El Manager de las «avispas» acude a la ya mencionada discusión del tiempo (ignorando tal vez dicho manager que tenía que terminarse la entrada y que la hora oficial era la de los umpires y no la de un reloj cualquiera.

Buena ayuda de sus compañeros hizo que Carl Hubbell ganase el primer juego de la temporada, seis por una

Después de un magnífico comienzo, Hubbell se puso ligeramente wild, pero cogidas estupendas de Ryan, Jackson y Vergez le salvaron. Score

NUEVA YORK, abril 17. (AP.)—Los New York Gigantes iniciaron brillantemente hoy la temporada de base ball de 1934, derrotando a los Phillies de Filadelfia en su primer chiquo con score de 6 por 1, mientras 37.000 fanáticos observaron muy animados el curso de los acontecimientos.

Los Gigantes ganaron ofreciendo una preciosa exhibición en el aspecto defensivo, al tiempo que tomaban muy buena ventaja de las oportunidades que encontraron a la ofensiva.

Carl Hubbell ocupó el box por el New York y pitcheó maravillosamente a pesar de que sus compañeros le dieron buena ventaja, tras la cual pudo descansar al final. Carl permitió tan sólo 4 hits, siendo uno de ellos el home run de Jimmy Wilson que salvó la lechada.

Hubbell tuvo algunos momentos wild, pero el sensacional fielding de sus compañeros le ayudó a escapar de los hoyos en que se vió metido. Jackson celebró su retorno al campo corto con dos grandes cogidas con una sola mano. Una de ellas sobre una fuerte línea de Jeffries. Vergez también atrapó dos hits con barreras cogidas y Ryan estuvo feliz en segunda.

El Blondy ocupó la intermedia en lugar de Hughie Critz, y conectó dos hits que empujaron carreras. Moore jugoneó.

Los jugadores y fanáticos hicieron un tributo a McGraw antes de iniciar el game.

El score:

NEW YORK

	V	C	H	O	A	E
Moore, lf.	4	3	2	1	0	0
Ryan, 2b.	3	0	2	2	5	0
Terry, 1b.	4	0	0	12	1	0
Ott, rf.	3	0	1	1	0	0
Jackson, ss.	4	0	1	2	3	0
Watkins, cf.	4	0	0	2	0	0
Vergez, 3b.	4	1	1	3	2	0
Richards, c.	0	1	0	4	1	0
Hubbell, p.	4	1	1	0	1	0
Totales:	30	6	8	27	13	0

FILADELFIA

	V	C	H	O	A	E
Bartell, ss.	4	0	2	1	2	0
Chiozza, cf.	4	0	0	1	1	0
Allen, cf.	3	0	1	2	0	0
Hurst, 1b.	3	0	0	9	1	0
Schulmerich, rf.	4	0	0	0	0	0
Fullis, lf.	3	0	0	2	0	0
Wilson, c.	3	1	1	3	0	0
Jeffries, 2b.	3	0	0	6	4	0
Elliott, p.	0	0	0	0	0	0
Hopkins, x.	1	0	0	0	0	0
Hansen, p.	1	0	0	0	1	0
Haslin, xx.	1	0	0	0	0	0
Collins, p.	0	0	0	0	0	0
Totales:	30	1	4	24	9	0

x—Bateó por Elliott en el 3o.
xx—Bateó por Hansen en el 8o.

Gigantes	130	002	00x—6
Phillies	000	000	100—1

Carreras empujadas: Ryan 2; Terry, Moore 2; Wilson.
Tome runs: Moore, Wilson.
Two base hits: Ott.
Doble plays: Jeffries a Hurst.
Struck outs: Hubbell, 3; Elliot, 1; Collins, 1.
Bases por bolas: Hubbell, 3; Elliot, 3; Hansen, 2.
Wild pitcher: Elliot
Dead balls: Elliot a Moore.
Sacrifice hits: Richards.
Hits a los pitchers: a Elliot 5 en 2 innings; a Hansen, 2 en 2 innings.
Umpires: Regler, home; Stark y Stewart, bases.

PAULINO UZCUDUN Y MAXIE SCHMELING PELEARAN EL 13 DE MAYO EN BARCELONA

BARCELONA, España, abril 17.—(AP) Hoy se ha anunciado oficialmente que la pelea de Max Schemeling y Paulino Uzculum, que debió efectuarse el pasado domingo, suspendiéndose por una lesión que sufrió el alemán en la mano, tendrá lugar, sin falta, el día trece del próximo mes de mayo en esta ciudad.

JABEANDO

—Programá de ten-cent.
—Hay que acabar con eso.
—Los apuros de Losada.

(Por EL VIEJO MAESTRO)

Nuestros promotores se están durmiendo en los laureles. Tanto Pargas como Aramís del Pino parece que no han escarmentado con el fracaso del pasado sábado, y se disponen a ofrecer un espectáculo tan anodino como el que brindaron últimamente, sacando un preliminarista, con todos los méritos que se le quieran conceder, para enfrentarlo contra el Campeón de los flies, que esa noche peleó como para demostrar que tiene flus para optar por el título de Mario Kid Sánchez.

Las cosas están muy malas, y la gente tiene miedo meter dinero en el negocio de los puños. Esta bien, pero no todos son los que gustan de ir al seguro, quien no se arriesga, no pasa la mar. Y si Pargas y Aramis tienen miedo perder unos pesos, es preferible que cierren la Arena Cerveza Cristal, por lo menos las semanas que no puedan ofrecer un programa decente, pues veladas pugilísticas como la ofrecida el último sábado, sólo sirven para enfriar aún más de lo que están los entusiasmos de los aficionados.

Ahora tenemos a Ignacio (Young) Herrera, Campeón de los Light-Heavy y Heavy-Weight, y en lugar de traerle contrarios de alguna parte, se olvidan de él, y quieren pasar el tiempo con peleítas que sólo sirven para ocupar un espacio en los periódicos, que en realidad no se lo merecen. Y ese abuso tiende a sembrar la desconfianza de los aficionados, que ven hay la misma propaganda en un programa bueno, que en uno malo. Se pierde la fe hasta en la prensa, por eso es que nosotros, que nos damos cuenta de este mal, y antes que nada, somos periodistas y velamos por la ética, protestamos de esos programitas de a ten cents.

No hay derecho tampoco a castigar semana tras semana al encargado de hacer la propaganda a que «infle» programas que en realidad no tienen atención. Jess Losada, el press-agent, a quien se le acabó la semana pasada el repertorio de los ditirambos, no va a tener en la actual, ya que eso no se vende en las ferreterías, para sus propagandas del bout Govantes y Morales, que todo el mundo sabe que no es pelea estelar para un programa. Kid Sila, es un boxeador de más colorido que Johnny Govantes, y ya vieron lo que resultó su encuentro con el muchacho del doctor Mendigutia.

Esta es nuestra manera de pensar, y así lo exponemos. De sobra sabemos que lo que decimos no le agradará a Pargas ni a Aramís, ni a Govantes, ni a Sixtico, y tal vez ni al bodeguero de la esquina del lugar en que se encuentra enclavada la Arena, pero como nosotros no escribimos para tres o cuatro, sino para la afición en general, decimos lo que a esta le interesa.

COBRARAN SOLO 55 CTS. POR VER LOS JUEGOS DEL TEAM DE «CINCINNATI»

CINCINNATI, abril 17.—(AP). A fin de animar a los fanáticos que están un poco renuentes a concurrir a los juegos locales de base ball, Larry Mc Pahil, presidente de los Reds de Cincinnati, ha decidido reducir hoy el precio de entrada de los juegos del campeonato, cobrando solamente 55 centavos por los matches regulares de lunes a sábado. Los domingos seguirán costando un peso.

TOMAN POSESION EN ESTA SEMANA LOS NUEVOS FEDERATIVOS

Llama la Unión Atlética a los nuevos miembros de sus Federaciones para pronto control

Interesada en saber si los nuevos miembros de sus Federaciones están dispuestos a aceptar o no los puestos asignados en su última reunión, la Unión Atlética de Amateurs se dirige por medio de las columnas de DIARIO DE LA MARINA, a todos estos distinguidos deportistas a fin de que concurran al máximo organismo, edificio de la Metropolitana, 809-10, los días que más abajo se señalan para tomar posesión de sus cargos.

Los citados son:

Miércoles 18.—Atletismo: José Martell; José Barrientos; Dr. Andrés Reyes.

Jueves 19.—Natación: Víctor Echevarría; Nicolás Arnao; José Sorzano.

Viernes 20.—Deportes de Cancha: José I. Digón; Guillermo García; Julio Pertierra.

Lunes 23.—Boxeo y Luchas: Mario G. Lomas; Harold H. Anders; Julio Martínez.

Martes 24.—Remos: Rafael Posso; Miguel A. Rivas, y Rafael de J. Iglesias.

Jueves 26.—Volley Ball: Dr. Leoncio Rodríguez; Luis Pujal y Lorenzo Guerra.

La Federación de basket estaba citada para ayer martes, pero sabemos, sin embargo, que el doctor Pérez Ortega, fijado para la vicepresidencia, ha renunciado irrevocablemente su posición.

JUEGOS DE BASKET BALL SE DARAN ESTA NOCHE EN EL FLOOR «FERRETEROS»

Esta noche, a las nueve, se celebrará un bonito programa de basket en el floor del Club Ferreteros, estando el primer turno a cargo de La Salle vs. Escolapios, y el segundo lo cubrirán Mikes vs. Ferreteros.

El team de La Salle se encuentra en primer lugar con cuatro victorias y ninguna derrota; de ganar el juego de hoy, asegura el campeonato y de lo contrario el Ferreteros se pondría a un solo juego.

Interesante ha de resultar el match inaugural de los colegios Sepúlveda e Inmaculada en el floor del Instituto

Canosa y Héctor Muñoz, coaches de los equipos colegiales señalados para competir, esperan dar un reñido juego. La Salle irá reforzado para su encuentro final con el Instituto

En el juego de exhibición que se efectuará mañana en el floor del Instituto de la Habana con motivo de la inauguración, se decidirá cierta rivalidad deportiva que existe entre los Colegios de la Inmaculada y el del aristocrático Vedado. Hace varias semanas y en el Vedado Tennis Club se efectuó un juego entre las representaciones de estos dos teams, y todavía ninguna de las participantes está convencida de la superioridad del contrario.

Canosa, instructor de las alumnas del Colegio de «La Inmaculada», probablemente abrirá con Matilde Ross y Rachel Jacket en las forwards. Olimpina Gutiérrez en el centro, y Olga del Pico y Pupó Puig en el «guarding», teniendo a Alicia Villamil y Enid Fernández en perfectas condiciones para sustituir a cualquiera de las mencionadas atletas, el menor cansancio.

También Canosa dirigirá a los muchachos de «La Salle». Debido a las prácticas de track, el instructor sallista tratará de dar una bonita exhibición con un team compuesto por Bebo Varona y Armandito Crucet, como forwards. Armando Cuervo en el center y Carlitos Duquesne y Niño de la Torre en guard. Como suplente, Salcedo tratará de darle descanso a cualquier jugador que lo necesite.

Todavía no hemos tenido la oportunidad de hablar con Hector Muñoz, pero el popular «visagista», tiene fe en que sus alumnas saldrán por la puerta ancha. En el Vedado, tienen especial interés en demostrar la superioridad de sus representantes Héctor también participará en el juego de exhibición contra «La Salle», y tenemos la seguridad que dado el público que asistirá a estos juegos, superará sus anteriores demostraciones.

Modestín Morales actuará de maestro de ceremonias para el día de la inauguración, y ya el activo Profesor ha confeccionado un buen programa para celebrarlo entre los dos halves y entre el primero y segundo juegos. El primero número del programa estará a cargo de un popular «cow-boy», cuyo nombre no ha querido que divulguemos, pero que hará toda clase de suerte con la soga. Entre los dos juegos, el maestro Santos Carbó ha confeccionado un programa musical, entre cuyos números se encuentra el himno del Instituto de la Habana, que será cantado por segunda vez. Entre el half del segundo juego, Moises Raigorodsky y Mike Racarey, deleitarán a la concurrencia con una exhibición de paralelas, muchos de los cuales se verán por primera vez en Cuba.

Para darle mayor seriedad a esta fiesta deportiva, actuarán de Referee Raúl Arguelles, Anotador Paco Muñóz y Timekeeper Valdés Orta quien tratará de adiestrarse en el manejo del nuevo reloj eléctrico de llevar el tiempo del juego.

Mañana daremos más detalles sobre este evento deportivo-social. Héctor Muñóz no habrá dado sus impresiones sobre las jugadoras que han de participar en su team y los componentes del equipo de las «Avispas».

SUSCRIBASE Y ANUNCIESE EN EL «DIARIO DE LA MARINA»

Resultado de los juegos de ayer

EN LAS GRANDES LIGAS

LIGA NACIONAL

New York, 6; Filadelfia, 1.
Chicago, 6; Cincinnati, 0.
Brooklyn, 8; Boston, 7.
San Luis, 7; Pittsburgh, 1.

LIG AAMERICANA

Filadelfia, 6; New York, 5.
Cleveland, 5; St. Louis, 2.
Washington, 6; Boston, 5. (11 in.)
Chicago, 3; Detroit, 8.

ESTADO DE LOS CLUBS

LIGA NACIONAL

	G.	P.	Ave.
New York	1	0	1000
Chicago	1	0	1000
Brooklyn	1	0	1000
San Luis	1	0	1000
Filadelfia	0	1	.000
Cincinnati	0	1	.000
Boston	0	1	.000
Pittsburgh	0	1	.000

LIGA AMERICANA

	G.	P.	Ave.
Filadelfia	1	0	1000
Cleveland	1	0	1000
Washington	1	0	1000
Detroit	1	0	1000
New York	0	1	.000
St. Louis	0	1	.000
Chicago	0	1	.000
Boston	0	1	.000

JUEGOS SEÑALADOS PARA HOY

Liga Nacional

Filadelfia en New York.
Chicago en Cincinnati.
Boston en Brooklyn.
Pittsburgh en San Luis.

Liga Americana

New York en Filadelfia.
Washington en Boston.
St. Louis en Cleveland.
Detroit en Chicago.

¿DOLOR MUSCULAR?
el calmante de doble acción es este:
Frótese con Absorbine, Jr. Penetra bajo la piel—donde tiene origen el dolor—y alivia, devuelve la flexibilidad.
Absorbine Jr.
3as

ATLETAS QUE USTED DEBE CONOCER...

TOMAS DIAZ, del Club Ferroviario

Por DOMINO

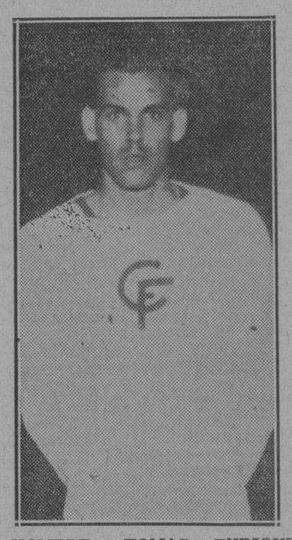

NOMBRE: TOMAS ENRIQUE DIAZ
EDAD: 21 AÑOS.
PESO: 165 LIBRAS.
ESTATURA: 6. ½ PIES.
VALORIZACION ATLETICA: TRES ESTRELLAS.

Tomasito Díaz, el notable center que nos presentó este año el club Ferroviario en el último campeonato junior de basket celebrado es, no cabe duda, un bonito regalo que la Naturaleza le ha hecho a los sports. Diestro como pocos, aunque dotado de una constitución débil, que le hace lucir agotado en los últimos minutos de los juegos en que participa, Tomasito ha sido una de las más simpáticas revelaciones que hemos tenido en la season local, dando pie para muy sentidos comentarios de los expertos, al tiempo que ganaba facilmente un puesto en el All-Cuba Junior de 1934.

Tomasito es el mejor center de Cuba en el momento. Salta todo lo que hay que saltar para dominar a sus rivales, es un maravilloso recogedor de pelota de los tableros enemigos y tiene una rara facultad para convertir en canasta diversos rebotes que se registran en su goal, ayudado simplemente por un rapido «tip-off», de sus dedos.

Es lo mejorcito que hemos visto entre novicios en los últimos tiempos, y creemos sinceramente que se convertirá facilmente en el mejor center cubano tan pronto como adquiera experiencia y logre desarrollar debidamente su constitución fisica.

Si se cuida, sin matarse jugando mucho basket ball durante el verano y procura ganar unas cuantas libras de peso, Tomás podrá ser el año que viene la figura más destacada de nuestro basket ball en todas las categorías. Este año, teniendo tan solo una campaña de preparación bajo las órdenes de un coach que sabe su negocio, ha mejorado un setenta por ciento y lució un ratico superior a sus contrarios. ¿Que no hará pues, con mayor preparación?

No puede decirse que Díaz es un jugador bueno para llevar el juego, ni amigo de inspirar a su equipo con jugadas particularísimas. Es mas bien del tipo de player que hay que guiar en el floor, haciéndole seguir determinadas jugadas. Pero, no hay nadie mejor que él cuando se trata de anotar goals en las proximidades del aro. Es una verdadera estrella en ese departamento del game, y constituye una de las garantías del Ferroviario.

Tomás hace lo que quiere con la pelota, teniendo extraordinario dominio sobre el balón. En el último campeonato le hemos visto realizar preciosidades, y francamente, hemos observado en él esa materia que hace grandes a los atletas.

Tomás comenzó a jugar basket en el Atlético del Porvenir, lo mismo que otros muchos muchachos que se destacan ahora entre juniors. Despues ha jugado para el Santos Suárez, Juventud Atlética Viboreña, Hncs. Maristas, Víbora Social, Fortuna y Ferroviario, llegando a lo que es hoy en día a pasos gigantescos.

Siendo de excelente condiciones, Tomás logra destacarse en cualquier sport donde se inicie. De este modo lo hemos visto brillar en el base ball, como cuarto bate del equipo del colegio Marista que ganó el campeonato juvenil. Tomás es un bateador formidable y un jugador de condiciones naturales apreciable para el base ball.

El joven atleta pudiera destacarse también en track, (donde ha de ser un candidato excelente del Ferroviario), en tennis y en tiro. Aseguran muchos que Tomás es de los que pueden decir que «donde pone el ojo pone la bala», por tener rara habilidad para sus «shoots». Y, nosotros, que le hemos visto tirar con seguridad en el basket ball, le consideramos un «shooter», de liga grande.

Muy nuevo aun, Díaz es lo que prometen mucho en el deporte, razón por la cual creemos que si practica con entusiasmo y pone interés en los games ha de convertirse en menos de un año en una de nuestras principales figuras deportivas.

Iniciarán el sábado la serie final del basket ball junior

Los dos primeros juegos se efectuarán en la Habana, siendo probable q. se juege en el I.H.

La serie final del campeonato junior de basket ball comenzará el próximo sábado 21, probablemente en el floor del Instituto de la Habana. Ayer tarde se reunieron los delegados de los clubs Hispano y Bernabé Varona, interesados en la misma y acordaron romper el mismo sábado las hostilidades, jugándose los dos primeros games en la Habana y los tres restantes en Camagüey, los días 28, 29 y 30 del presente.

Raúl Argüelles y Raúl Canosa serán los oficiales de la contienda en la parte que corresponde a la Habana, mientras Argüelles se encarga de los tres matches del interior.

Joaquín Valdés Ortas será el time keeper oficial y Belico Pichardo el anotador.

Manolo Zapico, delegado del «Hispano», declaró ayer que es probable que los matches de la Habana se efectuen en el floor del Instituto, que será inaugurado mañana jueves

Incidentalmente, ayer se supo en la Federación de basket que el señor Pepe Colmenares, designado para la presidencia, había renunciado al cargo por no poder disponer de tiempo suficiente para cubrir el mismo.

JARABE
VIMART
Fortalece los pulmones. Previene y evita la tuberculosis y cura. Pídalo en todas las farmacias.

M.E.C.D. 2016

SE NOTO MAS ACTIVIDAD AYER EN EL MERCADO DE AZUCARES CRUDOS DE NUEVA YORK

Fueron vendidos 41,000 sacos de Puerto Rico y 19,000 toneladas de Filipinas a 2.73 y 2.75 cts.

Después de haber actuado de un punto bajo a uno alto, los azúcares de entregas futuras quedaron al cierre un punto menos que el cierre del lunes. Londres vendió a 0.94 F.O.B.

La aprobación de la Ley Azucarera por el Senado norteamericano, se esperaba «de un momento a otro», cuando esta revista del mercado escribíamos anoche, a juzgar por las noticias recibidas durante la tarde de ayer.

Antes de la apertura del mercado se conoció de la venta de tres mil toneladas de crudos de Filipinas, para llegar en mayo 28, a la base de 2.75, a la refinería de Pennsylvania.

El mercado abrió con tono sostenido y limitadas ofertas de azúcares de Filipinas y Puerto Rico, para llegar en diferentes fechas, a 2.75 y 2.80. Los refinadores, ante esas ofertas, compraban a 2.73 para llegadas en mayo, y a 2.75 para junio.

Después de esas ofertas y durante el día hasta el cierre de la Bolsa del Azúcar, se reportaron las ventas siguientes:

15.000 sacos de Puerto Rico, para llegar el 30 de abril, a la base de 2.73, a la American Sugar.

26.000 sacos de la misma procedencia, para llegar en los primeros días de mayo, a la misma base de 2.73, a Arbuckle.

10.000 toneladas de Filipinas, para llegar en mayo 15 y 21, a la base de 2.75, a la American.

3.000 toneladas de la misma procedencia a la base de 2.75 también para llegar el 13 de junio, a la Pennsylvania.

Y 3.000 toneladas más, también de Filipinas, para llegar el 20 de junio, al mismo precio de 2.75, a operadores.

Las existencias de crudos en los almacenes afianzados de New York, eran ayer las mismas que los días anteriores: 875.055 sacos.

La cotización «spot» el día 16: 2.70.

Los futuros.—Después de haber actuado de un punto bajo a uno alto, los azúcares para entregas futuras quedaron ayer al cierre de la Bolsa, un punto menos que el cierre del lunes, exceptuando mayo, que quedó un punto más alto:

Mayo	1.40
Julio	1.45
Septiembre	1.50
Diciembre	1.56
Enero	1.57
Marzo	1.62

Las ventas durante la sesión, ascendieron a 16.250 toneladas.

El refinado.—No ofreció nada nuevo el mercado del refino. Las extracciones siguieron iguales. Y los tenedores de segunda mano lo mismo.

Mercado de Londres.—Se efectuaron ventas de crudos al equivalente de 0.94 libre a bordo Cuba. Había más compradores al mismo precio.

LA REFORMA DEL TRATADO DE RECIPROCIDAD

La Cámara de Comercio Cubana se propone dirigir hoy un escrito al Sr. Secretario de Hacienda, insistiendo en la solicitud, hecha hace algún tiempo, de que se designe una comisión técnica arancelaria, con vista a la reforma del Tratado de Reciprocidad.

LLEGO EL JEFE DE VENTAS DE LA «CENDA», EN NEW YORK

Cual habíamos anticipado, ayer llegó a esta capital Mr. H. Smith, jefe de ventas, en New York, de la Corporación Exportadora Nacional de Azúcar; estuvo durante la tarde en el edificio que ocupa el mencionado organismo, cambiando impresiones con miembros del mismo, y hoy ha de concurrir a la sesión que celebrarán los directores de la CENDA con el objeto de tratar sobre el traslado de la oficina de ventas a esta capital.

ASAMBLEA DE LA CAMARA DE COMERCIO AMERICANA

Hoy a las doce tendrá efecto la asamblea general de socios de la Cámara de Comercio Americana de Cuba, para elegir las personas que han de desempeñar cargos de Presidente, dos Vicepresidentes y varios Vocales del Comité de Directores de la mencionada corporación.

LOS EXPORTADORES DE FRUTOS SE REUNIRAN EN LA CAMARA DE COMERCIO

Mañana, jueves, tendrá efecto en los salones de la Cámara de Comercio de la República, una reunión de los exportadores de frutos y vegetales, con el objeto de tratar asuntos de gran importancia para sus negocios. Las citaciones se hicieron ayer.

SUSCRIBASE Y ANUNCIESE EN EL «DIARIO DE LA MARINA»

VALORES

El tono general del mercado local de valores ayer, fué sostenido. Los bonos de Obras Públicas denotaron pesadez hacia el cierre, aunque cerca de las cinco había compradores en el salón de contrataciones de la Bolsa. También había compradores de bonos de la Havana Electric. Actuaron sostenidas las otras emisiones de la República, y encalmados los valores industriales y de servicios públicos.

Durante la cotización de la Bolsa de la Habana, se operó en 50 acciones de la Cuba Railroad, al 6. Fuera de pizarra y fuera de la Bolsa también, supimos de algunas operaciones con bonos de Obras Públicas y de la Havana Electric, dentro de los tipos de la cotización.

MERCADO DE GRANOS

Cierre ayer por el hilo directo de Luis Mendoza y Compañía:

Trigo	
Mayo	78⅝
Julio	78⅝
Septiembre	80
Maíz	
Mayo	42⅜
Julio	43⅜
Septiembre	47¼
Avena	
Mayo	26¼
Julio	26⅜
Trigo Winnepeg	
Mayo	65⅜
Julio	66¼
Octubre	67¾
Centeno	
Mayo	52

AZUCARES

APRECIACION DEL MERCADO.—POR LUIS MENDOZA Y CIA.
Habana, abril 17 de 1934.—4 p.m.

Cuotas	Prop. Oficial.	Porcentaje.	Libre a bordo. Ant.	Libre a bordo. Hoy	En Almacén. Libra	En Almacén. Saco
E. Unidos, libre	53.12122	——	1.22	1.21	1.11	$3.61
E. Unidos, reten.	11.66075	——	1.12	1.12	1.02	$3.32
Otros países	28.73983	——	0.93	0.94	0.84	$2.73
Consumo local	6.47820	——	0.80	0.80	0.70	$2.28
Promedi ode las cuatro cuotas			1.10	1.09	0.99	$3.22
Promedio de las cuatro cuotas en la primera quincena de abril			1.097		0.9975	$3.24

CÑIA. AZUCARERA DE MANZANILLO

"EL SALVADOR" S. A.

EMISION DE $95,000 BONOS HIPOTECARIOS, 7%

De acuerdo con el apartado "E" de la cláusula "Segunda" de la escritura de "Emisión de bonos hipotecarios", de 29 de Junio de 1931 con el número 81, otorgada ante el Notario de esta ciudad Dr. Juan E. Morales y Pedroso, han sido sorteados por el "Banco del Comercio", S. A. como tenedora y dueña de esa emisión, en su Oficina de Aguiar y Obrapía y ante el Notario autorizante de esa escritura para su amortización a la par, más intereses devengados hasta el 30 de Abril del presente año, los 12 bonos hipotecarios emitidos por la "COMPAÑIA AZUCARERA DE MANZANILLO, "EL SALVADOR", S. A., cuyo números agraciados constan del acta otorgada ante el propio Notario con el número 22 en 14 de Abril de 1934 y que se expresan a continuación:

37	88	5	51
20	93	8	74
84	9	72	68

Estos bonos dejarán de devengar intereses desde el día 30 del presente mes de Abril de 1934

Habana, 14 de Abril de 1934.

"BANCO DEL COMERCIO".

TABACOS AL NATURAL

BOLSA DE LA HABANA

COTIZACION OFICIAL

Ayer a las 2 y 30 P. M.

Bonos y Obligaciones:

	Com.	Vend.
Rep. Cuba 1904 (Speyer)	90	100
Rep. Cuba 1905 (Deuda interior	55	68
Rep. Cuba 1909 (4 y medio)	76	86
Rep. Cuba 1914 (Morgan)	90	100
Rep. Cuba 1923 (5 y medio, Morgan)	77	83
Rep. Cuba 1945 (5 y medio, O. Públicas)	31¾	33½
Rep. Cuba 5 y medio 1935 (Obli. oro)	20	—
Recibos de Depósito de Obli. oro	15	30
Rep. Cuba 5 y medio 1940 (Azúcar)	75	—
Rep. Cuba, Morgan (Seriados) 5 y medio por ciento 1927:		
G—Vence 1o. Julio 1934	—	—
H—Vence 1o. Julio 1935	—	—
I—Vence 7o. Julio 1936	—	—
J—Vence 1o. Julio 1937	—	—
Ayunt. Hab. 1a. Hap.	94	110
Aqunt. Hab. 2a. Hip.	94	110
Centro Asturiano	30	—
Banco Territorial Ser. B	10	—
Cervecera	25	—
Cervecera (Obli. no hip.)	8	—
Gas	90	105
Havana Electric (Consolidados)	35½	38
Havana Elec., Debentures, (Obli. no hip.)	7½	10
Jarcia Matanzas	85	—
Edificio La Metropolitana, S. A.	10	—
Nueva Fáb. Hielo	85	110
Papelera Serie B	75	—
Teléfono	70	77
Unidos	7	—

Acciones:

	Com.	Vend.
Banco Territorial	2	—
Banco Territorial (Beneficiarias)	⅛	—
Cervecera	22	50
F.C. Consolidados de Cuba, P.	4¾	5½
Cuba, R. R.	6	8
Fibras y Jarcia	10	—
Hav. Elect. Utilities Co. Prefs. 6x100	20	23
Hav. Elect. Utilities Co. Prefs. 5x100	7	12
Hav. Elect. Railway Co. preferidas	4	6
Havana Elec. Railway Co. comunes	¾	1¾
Jarcia, P.	25	—
Jarcia P. Ex-Div. en acciones	25	—
Jarcia, C.	4	—
Licorera de Cuba	5⅞	10
Metropolitan Auto	94	—
Naviera, P.	8	—
Naviera, C.	1	—
Nueva Fáb. Hielo	82	125
Nueva Fáb. de Hielo. (Beneficiarias)	15	—
Perfumería, P.	4	—
Perfumería, C.	½	—
Pesca, P.	20	—
Pesca, C	4	—
Teléfono, P.	25	36
Teléfono, C.	6	—
Unidos	3½	4½
Unión Oil	—	—

COTIZACION A TERMINO

Ayer a las 3 y 30 p. m.

Bonos y Obligaciones:

	Com.	Vend.
Rep. Cuba, Speyer 5 por ciento	90	100
Rep. Cuba, Deuda int.	56	66
Rep. Cuba, Speyer 4 y medio por ciento	77	83
Rep. Cuba, Murgan (5 por ciento	90	100
Rep. Cuba, Morgan, 5 medio por ciento	77	83
Rep. Cuba, O. P. 1945.	32¼	32¾
Rep. de Cuba. (Obligaciones oro)	21	—
Recibos de Depósitos de obligaciones oro	16¾	28
Rep. Cuba (Azúcar)	75	—
Rep. Cuba, julio 1934, G. Morgan	80	—
Rep. Cuba Julio 1935, H. Morgan	70	99
F. Cuba, Julio 1936, I. Morgan	65	90
Rep. Cuba, Julio 1937. J. Morgan	60¼	—
Ayunt. 1a.	98¾	108
Ayunt. 2a.	97	107
Centro Asturiano	31	—
Cervecera Int.	26	—
Cervecera Int, (Obli. no hip.)	8¼	12
Gas y Electricidad	92	102
Havana Elec. Railway. Company	36	40
Hav. Elec. Ry. Co. (O. no hip.)	7¼	9½
Jarcia de Matanzas	86	100
Nueva Fáb. Hielo	86	110
Papelera Cubana Ser A	—	—
Papelera Cub. Ser. B	75	—
Cuban Telephone Co.	70	—
Unidos	7	—

Acciones:

	Com.	Vend.
Cervecera Int.	22	—
F. C. Consolidados (Preferidas)	4⅞	5½
Cuba Railroad, Prefs.	6	7
H. E. Utilities, Prefs.	20⅛	25
H. E. Utilities, Pretes	7¼	12
Hav. Elec. Ry. Co., preferidas	3¾	7
Jarcia, preferidas	25	—
Jarcia, Ex-Dividendo en acciones	25	—
Jarcia, comunes	4	8
Licorera de Cuba	6	10
Naviera, Prefs.	10	20
Naviera, comunes	1	—
Nueva Fáb. Hielo	90	120
Nva. Fca. de Hielo (Beneficiarias)	15	—
Teléfono, Prefs.	28	36
Ferrocarriles Unidos	3½	4½
Unión Oil Co.	1¼	—

MARCAS Y PATENTES

LORENZO S. RUIZ

En práctica desde 1912

Edificio Casteleiro, Departamento 401. Oficios 18. Cable y Telégrafo «TRADEMARK»

Teléfono A-9746.—Habana

Esta oficina cuenta con archivo clasificado para la investigación de las marcas.

Cotizaciones

NEW YORK, abril 17. (AP). Cotizaciones de hoy en la Bolsa de New York:

ACCIONES
944.975

BONOS
14.518.000

COTIZACION DE LA PESETA

La peseta española se cotizó al cierre del mercado a razón de

7.29.92

por dólar.

COTIZACION DEL FRANCO

El franco francés se cotizó ayer al cierre del mercado a razón de

15.10

por dólar.

COTIZACION DE LA LIBRA

La libra esterlina se cotizó ayer en el mercado local a razón de

5.15.3|4.

por dólar.

HABANA CLEARING HOUSE

Las compensaciones de checks entre los Bancos asociados al Habana Clearing House ascendieron en la liquidación de ayer a la suma de

1.359.426.04.

MERCADO DE PIELES

Cierre ayer por el hilo directo de Fenner and Beane:

Junio	11.25	11.30
Agosto	11.85	.....
Diciembre	12.30	12.40
Marzo	12.70	.....

DE INTERES PARA TODOS LOS QUE DESEEN PROTEGER SUS MARCAS DE FABRICA

Se hace saber a los fabricantes, industriales, comerciantes y agricultores, que la Oficina Interamericana de Marcas de la Habana, es una Agencia Oficial Internacional Americana que tiene por objeto facilitarles el goce de la protección marcaria y comercial en todos aquellos países de la América en que las Convenciones Internacionales Americanas les otorgan este derecho y entre ellos en los Estados Unidos de América.

Esta Oficina fué fundada por la Convención de Buenos Aires de 1910, para la Protección de las Marcas de Fábrica y de Comercio; confirmada por la Convención de Chile de 1923, para la Protección de las Marcas de Fábrica, Comercio y Agricultura y Nombres Comerciales; y ampliada por la Convención General de Protección Marcaria y Comercial y su Protocolo, sobre el Registro Interamericano de Marcas, acordados en Washington en 1929.

Los derechos que cobra la Oficina Interamericana de Marcas por la inscripción en los países de América, que estén comprendidos en cualquiera de las Convenciones, son de Cincuenta pesos, Moneda Americana; más los correspondientes a los derechos marcarios de los países de que se trate, y que fluctúa entre Doce pesos cincuenta centavos y Cuarenta pesos, Moneda Americana.

Para más detalles se le informará directamente en el local de esta Oficina, la que por su carácter oficial internacional, brinda a los que deseen proteger sus marcas una gran facilidad y garantía en el servicio.

OFICINA INTERAMERICANA DE MARCAS.
Edificio «La Metropolitana»,
O-Reilly y Aguacate
Departamentos 532-37. Teléfonos (A-3538. A-3826)
Habana

DR. JUAN LUIS RODRIGUEZ.
Director.

BOLSA DE NEW YORK

Cotizaciones al cierre ayer de la Bolsa de Valores de New York, recibidas por el ticker de Senner and Beane.

ACERO:	
Am. Rolling Mills	23
Beth. Steel	42⅛
Byers (A. M) Co	27
Mc. Kees Tin Plate	89½
Nat.l Steel	46¾
Repub. Steel	21⅞
U. S. Steel	51⅝
Vanadium	26¾
ALIMENTOS.	
Am. Beet Sugar	12
Am. Sugar	52
Armour Illa A.	7½
Armour Ill. Pfr	73
Borden Co	22¾
Canadá Dry	26¾
Coca-Cola	118⅛
Corn Pro Ref	76⅝
Cuban Amer. Sugar	7⅝
Gen. Foods	34½
Grt. West. Sugar	29½
Manatí Sugar Pfr	5
Nat. Biscuit	43½
Nat. Dairy Prod	16
Stand. Brands	21½
South Porto Rico	32¼
United Fruit.	70¼
AVIACION.	
Aviation Corp	9
Bendix Aviation	18¾
Curtis Wright Corp	4½
Douglas Aircraft	23⅜
North Amer Aviat	6
Sperry Corp	10⅛
United Aircraft	22¾
F. CARRILES Y EQUIPOS.	
Atchison	68½
Atlan. Coast Line	46½
Balt and Ohio	29⅛
Canadian Pac.	16⅞
Ches and Ohio	46⅜
Cons. de Cuba Pfr	4¾
Del and Hudson	64¼
Del Lack and Western	28
Erie	22⅛
Great. Northern Ry	28¾
Illinois Central	32
Northern Pac	34⅜
N. Y. Central	35⅛
Penn. R. R.	34½
Southern Pac	28
Southern Ry	32⅜
Unión Pacific	132
Amer. Car and Fdy	27⅞
Amer. Locomotive	32¾
Baldwin Locomotive	13⅞
Gen. Ry. Signal	41
Pulmman Inc	57
PETROLEOS.	
Amerada Corp	50½
Atl. Refining	29½
Cons. Oil	12⅛
Cont. Oil	21⅝
Ohio Oil	13⅛
Houston Oil	26½
Philips Petro	19⅝
Pure Oil	12⅞
Seab. Oil af Del	36¼
Texas Corp.	26⅞
Tide Water Oil	13
Socony Vacuum	16½
Stand. Oil N. J.	45⅜
Stand. Oil Cal	37
MOTORES Y ACCESORIOS.	
Auburn Auto Car	49¾
Bohn Aluminum	62¾
Briggs Mfg	16⅛
Chsysler Corp	53½
El Auto Lite	27⅛
Firestone T. Rubber	22
Gen. Motors	28⅛
Goodrich	16¼
Goodyear	25½
Mack Truck	33½
Murray Corp	9¼
Nash Motors	23⅞
Packard Motor	5¼
Studebaker	7
Timken Roller	34⅝
U. S. Rubber	21¼
TABACOS.	
Amer. Sumatra	18
Amer. Tobacco B	72
Cons. Cigar	12
Gen. Cigar	34⅝
Ligg and Myer B.	93¾
Reynolds Tob B.	43½
QUIMICOS.	
Air Reductión	98¼
Allied Chem	152
Amer. Com. Alc	48
Col. Carbon	69⅛
Comm. Solvents	28¾
Du Pont de N.	96¾
Freeport Texas	43
Lambert Co. (The)	26½
Nat. Dist. Prod.	30½
Texas Gulf	36⅝
Union Carbide	44⅝
U. S. IND. Alcoh	51⅝
METALES.	
Alaska Juneau	20¾
Amer Metal	24½
Anaconda	16⅜
Cerro de Pasco	36½
Dome Mines	36¼
Howe Sound Co	52¾
Int. Nickel	28¼
Kennecott	21½
Mc Intire P. Mines	48¼
U. S. Smelt and Ref	125½
TIENDAS.	
Kresge S. S.	20⅛
Kroger Gr. and Bk	32¼
Montgomery Ward	30¾
R. H. Macy and Co	48⅛
Penney J. C.	66⅞
Safeway Store	53¾
Sears Roebuck	49½
Woolworth	53½
SERVICIOS PUBLICOS	
Amer. and Foreingn Pow	9⅞
Amer. Power and Lgth	9
Amer. Tel and Tel	120⅞
Amer. Water works	20⅝
Bklyn Man	31½
Columbia Gas	15¾
Com. and South	2⅝
Cons Gas	37¾
Elec. Power and Light	7⅛
Interborough R. T. Co.	9½
Int. Tel and Tel	14½
Nat. Pow and Light	11½
Nor. American	18¾
Pub. Serc. N. J.	37½
Standard Gas	12⅜
United Corp	6⅛
United Gas and Imp	16½
Western Unión	54⅝
MISCELANEAS.	
Adams Express	9½
Allis. Chalmers	19⅞
Amer. Can	103⅞
Amer Mch and Fdy	16¾
Amer Radiator	15⅜
Burroughs Add	15½
Case J. I.	68½
Caterpillar T. C.	31¾
Celanese Corp	36⅝
Com. Inv Trust	58½
Congol. Nairn	27¾
Continental Can	82⅝
Deer and Co	20
Eastman Kodak	91⅞
Fox Film Corp	16½
Foster Wheel	18⅝
Gen. Asphalt	19⅛
Gen. Electric	22½
Gillete	11
Int. Business	144½
Int. Cement	30
Int. Harvester	41⅜
Johns Manville	56¼
Kelvinator	19
Lehman Corp	72
Libby Owen	37¼
Liquid Carb	28¾
Loews Inc	34¼
Nat. Cash Reg	19
Otis Elevator	15⅜
Procter and Gam	35½
Radio Corp	8¼
Radio Keith	3⅜
Remington Rand	12¼
Simmons Co	20½
Warner Brothers	7¾
Warren Brotthers	10¾
Westinghouse Elec	38¼

BANCOS.	Comp.	Vend.
Chemical	40⅝	41⅞
Nat-l City	30	31¼
Chase Nat-l	29¾	31
Bankers Trust	64¾	66¼
Irving	18	19⅛
Guaranty	357	363
Royal Bank	162	166
F. N. B. Boston	37¼	38¼

TABACO

No conocimos ayer ninguna operación merecedora de destacarse. Dos lotes menores de ochenta tercios, de distintas clases y procedencias, fué lo que pasó de manos durante el día. También siguieron los registros de cantidades que entraron en operaciones que reportamos la semana pasada.

LA RAMA QUE ENTRO

Sobrinos de Antero González recibieron de la provincia de Santa Clara, 907 tercios, y 14 de Vuelta Abajo.

De Cumanayagua entraron 4 consignados a García Areces.

Fué todo lo que entró ayer por los ferrocarriles.

TOTALES EXPORTADOS

Ayer dimos los totales de tercios, barriles y pacas de tabaco en rama y despalillado exportados durante el mes de marzo y el trimestre e hicimos la comparación con la exportación en igual período de tiempo del año pasado. Hoy ofrecemos las cantidades de torcido, cigarrillos y picadura.

Se exportaron en marzo: 6.216.443 tabacos; 2.365.842 cigarrillos, y 4.049 kilogramos de picadura; contra 2.734.185 tabacos; 4.946.262 cigarrillos, y 3.302 kilogramos de picadura en marzo del año pasado.

En el primer trimestre: 10.499.141 tabacos; 7.875.586 cigarrillos, y 22 mil 140 kilogramos de picadura; contra 7.785.141 tabacos; 9.448.366 cigarrillos, y 10.357 kilogramos de picadura en el trimestre del año pasado.

MERCADO DE CAFE

Cierre ayer por el hilo de Luis Mendoza y Compañía:

Mayo	8.27
Julio	8.45
Septiembre	8.52
Diciembre	8.60
Marzo	8.60

GODOY & MALARET
SEGUROS Y FIANZAS
(INSURANCE AND BONDING)
TELEFONO M-9588
ABUIAR 77
HABANA, CUBA

CAMBIOS

Tipos de venta, al cierre ayer en Bancos de esta capital:

New York, cable	1/16
New York, vista	1/16
Londres, cable	5.14
Londres, vista	5.15
Madrid, cable	13.69
Madrid, vista	13.69
París, cable	6.60
París, vista	6.59
Italia, cable	8.56
Italia, vista	8.56
Bélgica, cable	23.40
Bélgica, vista	23.43
Alemania, cable	39.52
Alemania, vista	39.50
Zurich, cable	32.40
Zurich, vista	32.38
Hong Kong, cable	39.00
Hong Kong, vista	38.90
Toronto, cable	½
Toronto, vista	7/16
Amsterdam, cable	67.73
Amsterdam, vista	67.73
Buenos Aires, cable	26.50
Buenos Aires, vista	26.45

Bonos de Cuba

Cierre ayer por el hilo directo de Luis Mendoza y Compañía:

Cuba, Speyer, 5%	91¼	94
Cuba, Speyer, 4½%	76½	80
Cuba O. P.	31½	34
Cuba, Morgan, 5½	76⅞	78½
Cuba, Morgan, 5½	93	95
Cuba, Ry. 5%	26½	27½
Cuba, Ry. 7½%	22½	26½
Hav. Electric, 5%	33½	49
Hav. Electric, 5½%	7½	9¼
Manatí Sugar	16	20
Eastern	12	14½
Cuba, Norte, 5½	30	30½

MERCADO DE ALGODON

Cierre por el hilo directo de Luis Mendoza y Compañía:

Mayo	11.62
Julio	11.73
Octubre	11.87
Diciembre	11.99
Enero	12.05
Marzo	12.11

El oro y la plata

Al cierre ayer del mercado local del dinero, tomamos los siguientes tipos:

Oro Cubano	
Compradores	61½P.
Vendedores	62½P.
Oro Americano	
Compradores	61½P.
Vendedores	62½P.
Plata	
Compradores	7/16D.
Vendedores	¼D.

MERCADO DE METALES

Cierre por el hilo directo de Luis Mendoza y Compañía:

Cobre	8.25 a 8.45
Nickel	35
Plata	45½
Plomo	4.25
Zinc	4.75

MERCADO DE MANTECA

Cierre ayer por el hilo directo de Luis Mendoza y Compañía.

Mayo	5.30
Julio	5.92
Septiembre	6.12
Granel	5.75

Nueva Fábrica de Hielo

S. A.

Propietaria de la Fábrica de Cerveza y Hielo «La Tropical»

SECRETARIA

Junta General de Accionistas. Segunda parte de la sesión anual ordinaria

De orden del señor Presidente y conforme el artículo 7 del Reglamento, cito a los señores accionistas para que se sirvan concurrir a las **dos de la tarde** del domingo **veintidós** (22) del actual mes, a la **Segunda Parte** de la **Sesión Ordinaria** de la **Junta General**, a que se refieren los artículos 14 de los Estatutos y 13 del Reglamento y que se celebrará en el Salón de Juntas, anexo a las Oficinas Generales de la Compañía, Calzada de Cosme Blanco Herrera (antes Palatino) número 8, Cerro.

En dicha sesión se tratará:

1. Del dictamen de la **Comisión de Glosa de las Cuentas**, que será leído; y
2. De la elección de las personas a que se refiere el artículo 16 del Reglamento para la renovación parcial de la Junta Directiva.

Habana, 10 de abril de 1934

El Secretario,
Manuel Giménez Lanier.

Fenner & Beane

Miembros de la Bolsa de Valores de New York
Hilo Directo con New York
Transdux
Servicio de Ticker

AGUIAR 71, - Telfs. M-5963-64-65

M.E.C.D. 2016

TURISMO

ORGANIZACION DE LUGARES TURISTICOS

(Por ARMANDO MARIBONA)

Hace unos días abogué por Matanzas Zona Franca Marítima internacional y opino que merece ser mucho más que una linda y prestigiosa ciudad por la que pasan raudos los viajeros que vienen de otra parte y se dirigen al lado opuesto; ser lugar de temporada.

Pero en la cuestión turismo son los de cada población quienes deben hacer de ella una estación turística.

Lo que sí puede y debe obtener cada lugar del Comité o Patronato o Comisión Nacional de Turismo (o la Secretaría del ramo, si diesen al asunto en Cuba la importancia que en otros países), es incluirla en el itinerario general, en el programa oficial de Cuba, dándoles turno a su temporada.

En París la feria va recorriendo los veinte barrios y está un par de semanas en cada uno. Pintoresco conjunto callejero: carpas, barracas, tíovivos, carros locos, tiro al blanco, argollas, gitanas cartománticas y quirománticas, pájaros amaestrados, billares japoneses y otros atractivos, especie de Coney Island portátil, ponen su nota de luz, de color, de música y de ruído, atrayendo no sólo a los forasteros sino a los mismos parisienses de otros barrios, beneficiando a los tranvías, los chauffeurs, los cafés, los restaurants y los comercios. En Bélgica ocurre otro tanto; pero con las ciudades: cuando hay feria en Gante, no la hay en Malinas, y cuando está en Lovaina no la hay en Amberes. Cada ciudad añade sus atractivos locales. Amberes su Museo, su puerto, sus teatros; Malinas sus conciertos de carrillón y su Jardín Botánico; Brujas sus canales dormidos y su ambiente de leyenda; Bruselas su animación capitalina, museos, parques, palacios... Y en todas esas ciudades los viejos templos y la arquitectura nacional. Aun la Exposición de Bellas Artes no se efectúa cada una en la misma ciudad sino que se turna entre las que poseen locales apropiados. En España la Semana Santa es de Sevilla, Julio de Gijón, Agosto y Septiembre de San Sebastián y el invierno de Madrid y Barcelona. En Estados Unidos—pongamos breves ejemplos— ocurre por razones de clima algo parecido: Julio, Saratoga; Agosto, Atlantic City; invierno, Miami y California.

El Gobierno no dona a esas ciudades sus atractivos ni su organización local; cuando más reglamenta la explotación de la industria turística y les brinda su apoyo desde las oficinas oficiales de información, arregla carreteras y les da permiso para establecer casas de juego, etc.

Yo creo que varios lugares tenemos con sobrados elementos naturales para merecer que los visiten turistas cubanos y extranjeros. Pero el problema está en que casi no recibimos sino **«visitas de cumplido»**, muy escasas, muy breves, y por lo tanto poco productivas. Hay que organizarse para albergar **«temporadistas»** con alojamientos y restaurantes confortables, limpios y baratos. Con varios meses de antelación debe confeccionarse un programa de atracciones y festejos sujeto a fechas fijas, cada año las mismas, y obtener que la Comisión Nacional no organice atracciones especiales para esas mismas fechas en otras ciudades de la República.

Esto podría llevarse a cabo comenzando por fundar una Comisión, Comité o Patronato local de turismo, semejante a los Syndicats d' Initiative que existen hasta en villorrios de Francia. Los rotarios, los comerciantes, los hoteleros, los chauffeurs, el clero, el magisterio, los profesionales. Todos y cada uno de los sectores podrían tener en él su delegado, puesto que todos directa o indirectamente se beneficiarían.

Una ciudad turística es como un hotel que trata de ofrecer lo más y lo mejor por la menor cantidad de dinero. Y como los hoteles, no todo es precio y calidad, sino también buen trato y prestigio. Los mascarones de proa de los barcos de guerra antiguos no eran precisamente para atraer al enemigo. Hoy se trata con cortesía hasta a los prisioneros de guerra y a los presos políticos.

Hoy los hoteles modernos, como los grandes barcos, como las grandes department stores, ofrecen variedad de atracciones gratuitas o a poco costo: salón de refrescos y restaurant; escritorios donde despachar la correspondencia con papel, sobre y tinta de calidad en abundancia; salón de descanso; piscina; campos de sports; cines; sala de baile... Y mercancías lindamente, tentadoramente presentadas, a precios accesibles. Algo así debe ser una ciudad de turismo. Hay que atraer clientela y echar a andar el negocio; pero no olviden que todo debe estar dispuesto para que se engruese la bola de nieve alrededor de esta frase que desde hace tiempo eché a rodar: «la mejor propaganda y la más barata la hace el turista que se va satisfecho».

Los precios deben estar en relación con la calidad y la presentación de cuanto se ofrece, sea la visita a las cuevas de Bellamar, o las aguas maravillosas de San Miguel, sea la comida en el restaurant que hay al doblar de la esquina; pero también los precios conjuntamente con la calidad deben estar en relación con los atractivos y diversiones que ofrezca la ciudad. A ciudades tranquilas, bellas, como Sancti Spíritus, como Matanzas, como Santander, como Malinas, como Ballston Spa, pongo por ejemplos, puede que la gente no vaya a divertirse; pero sí a pasar temporadas de reposo, de confort... y de economía.

Lograr que a la gente «le dé» por favorecer una población o un país con su presencia, es lograr que surja un manantial de oro líquido.

¿Quieren ustedes las fórmulas para conseguirlo? Va a hablar por mi boca Pero Grullo: ofrecer bueno, bonito y barato. Ofrecerlo y cumplirlo, para que cuando los turistas, sean cubanos o extranjeros, regresen a sus hogares cuenten a todas sus amistades que en Cuba resulta verdad tanta belleza.

CRONICA CATOLICA

CULTO CATOLICO PARA MAÑANA

EN LAS REPARADORAS

El Jubileo Circular.

La misa del Sacramento a las ocho de la mañana.

La reserva, a las 5 p. m.

A SAN JOSE

En todos los templos solemnes cultos a San José, según la piadosa costumbre del día 19 de mes.

LOS QUINCE JUEVES

En la Catedral, Reina, San Nicolás, María Auxiliadora, Parroquia del Vedado y Loma del Carmelo, los Quince Jueves.

EN SAN FRANCISCO

A las cinco de la tarde empieza el solemne Triduo del Patrocinio de San José, predicando el R. Padre Serafín Ajuria, Guardián de los Padres Franciscanos de la Habana.

COLEGIO DE LAS MADRES URSULINAS

Fiesta en honor a San José el día de su Patrocinio, 18 de abril de 1934.

A las ocho y media de la mañana: Misa de comunión general en la que se cantarán escogidos motetes a San José.

A las 9 de la mañana: Desayuno en el comedor del Colegio que estará artísticamente decorado.

A las 10 a. m.: Procesión por las galerías y paatios del Colegio.

Las alumnas llevarán las insignias y los estandartes propios de sus Congregaciones.

A las 10 y media a. m.: Rosario y bendición con S. D. M. en la Capilla del Pensionado.

A las 11 a m.: Recreo en los patios del Colegio.

A las 12 m.: Gran almuerzo criollo con el siguiente menú: Entremés San José. Arroz con pollo «Me divierto». Plátano frito «Prepárate». Lechón asado «No te indigestes». Ensalada mixta «Vara Gloriosa». Postres Cierra la ventana. Licores «Las uvas de Noeé».

A la 1 p. m.: Gran matinée en el salón de actos donde se pondrá la bonita película «Remordimiento».

A las 3 p. m.: Merienda muy variada.

Nota.—Todas las alumnas quedan invitadas y obligadas a honrar con su presencia tan simpática fiesta en honor al Glorioso San José, Patrón del Pensionado y ninguna debe absolutamente faltar.

LOS FESTEJOS RELIGIOSOS

Día 13. El viernes 13 del actual, a las seis de la mañana, el R. P. Maturino Castro, notabilísimo Profesor de Física del Colegio de Belén, celebró Misa de Comunión General, tomando parte las Madres de la Venerable Comunidad del Buen Pastor, las 78 educandas y un grupo de fervorosos de fieles.

Después de la Comunión, dadas gracias al Altísimo, se sirvió el desayuno a los comulgandos.

La Superiora Sor San Francisco, nos acompaña a visitar la Casa Colegio y los hermosísimos jardines y amplia huerta, en la cual vimos la bellísima gruta de Nuestra Señora de Lourdes, inaugurada hace unos quince años. Es madrina de esta gruta la distinguida dama señora Hortensia Aguilera, viuda de Armenteros.

Con el plausible motivo de la bendición de esa gruta hubo solemnes fiestas, a las cuales asistimos, como a las de la beatificación en estos días.

La capilla es preciosísima, muy amplia y cómoda, de estilo romano. El altar mayor lucía un magnífico adorno floral, de lirios y azucenas en artística combinación.

Fué felicitadísima la Madre Sacristana.

Muy merecida.

A las ocho de la mañana, Monseñor Liberato Tosti, Auditor de la Delegación Apostólica, revestido de los ornamentos sagrados y asistido de los Padres Jesuítas Maturino Castro y Bonifacio Alonso, Profesores del Colegio de Belén, trasladó solemnemente la Reliquia de la Beata María de Santa Eufrasia Pelletier del Convento a la Capilla. Va alumbrando la Venerable Comunidad del Buen Pastor, seguían las alumnas y los fieles, entonando el Himno a la Beata Pelletier.

Recorrió las avenidas de sus exhuberantes jardines, mientras las aves canoras de su floresta entonaban suavísimos trinos.

Una mañana de grato perfume primaveral.

Después de colocada en el altar la Reliquia del hueso del cuerpo de la Beata María de Santa Eufrasia Pelletier, celebró solemnemente la Misa, Monseñor Tosti, asistido de los antes mencionados Padres Profesores del Colegio de Belén y una Corte Angélica de piadosos acólitos.

Orquesta y voces, interpretaron bajo la dirección del maestro señor Francisco Saurí, la Misa Cuarta del maestro Haller. Al Ofertorio Monstrate esse Matrem de Aldega, cantado por el gran tenor Padre Rentería y el celebrado barítono señor Francisco Saurí, que acompaña al órgano y el maestro José Vals al violín.

Después de la misa, veneración de la Reliquia, interpretándose durante este piadoso acto, el Himno a la Beata del maestro Saurí.

A las cuatro y media de la tarde, exposición del Santísimo, rezo de la estación y del Santo Rosario.

El Padre Maturino Castro, S. J. pronunció un admirable sermón, sobre la Fe.

Demuestra que la Fe es necesaria para alcanzar nuestra eterna justificación. Pero no basta creer, hay que obrar, porque la fe sin obras es muerta.

Pone como ejemplo de fe a la Beata María de Santa Eufrasia Pelletier, cumpliéndose en ella, lo que dice el Apóstol, «que el justo se justifica por la fe», pero fe viva, llena de grandiosas obras de santo heroísmo.

Pide con gran encarecimiento a la Beata Pelletier, que obtenga del Señor los destellos vivísimos de la luz de la fe, para tantas almas que navegan en las tinieblas del más grosero naturalismo, para que vean y sean sanos y salvos.

El maestro Saurí, acompañado por el maestro Vals, al violín, interpretó diversos motetes en honor de Jesús Sacramentado.

Después reservó el Santísimo Sacramento, Monseñor Pedro González Estrada, Arzobispo de Attalia.

Resultó altamente majestuoso.

Le asistieron como Diácono y Subdiácono, los Padres Jesuítas, que nombrados quedan y la Corte de acólitos.

Asistió una nutridísima representación de las Madres del Buen Pastor de Aldecoa, otra de las Hijas de la Caridad, el Director del Colegio de La Salle, del Vedado, Hermano Néstor María y un concurso bastante numeroso de damas y caballeros.

Se cantaron como final los Himnos Eucarístico de Sagastizábal y de la Beata Pelletier.

Día 14.—En un todo, los actos como el día anterior.

En la Misa mayor, el celebrante lo fué el R. P. Eloy Mariscal, Ministro del Colegio de Belén, asistido de los mismos Padres y acólitos.

Los mismos elementos musicales, interpretaron magistralmente la Misa Tercia de Haller, Ave María de Guerra y el Himno a la Beata, de Saurí.

Por la tarde, a la misma hora, iguales cultos, predicando el mismo orador sobre la virtud de la Esperanza, poniendo como modelo a la Beata, para lo cual estudia y aquellos rasgos heroicos de su vida en relación con esta virtud.

El Padre Maturino Castro, S. J., es un gran sabio y un elocuentísimo orador de fluída y vibrante palabra y sapientísima doctrina.

Se le escuchó con gran atención por un selectísimo auditorio, el cual felicitó a tan docto hijo de San Ignacio de Loyola, en las ciencias eclesiásticas y profanas.

Ofició en la reserva y presidió los grandiosos cultos vespertinos, el Excelentísimo y Rvdmo. Sr. Arzobispo de la Habana, Monseñor Manuel Ruiz y Rodríguez.

El maestro Saurí, tuvo a su cargo la parte musical, mereciendo grandes alabanzas de los oyentes, personas de cultura superior.

Domingo 15.—A las seis y media de la mañana, celebróse conjuntamente con los cultos del Triduo, la fiesta del Buen Pastor, a cuyo domingo correspondía el Tercero del Triduo a la Beata María de Santa Eufrasia Pelletier.

Ofició el Padre Maturino Castro, S. J., quien pronunció preciosísima plática alusiva al Buen Pastor.

Estuvo sublime el Padre Castro.

Asistió un numeroso concurso de fieles.

Comulgó la Venerable Comunidad y alumnas.

A las ocho y media de la mañana celebró la misa solemne el R. P Ignacio Francia, Vice Provincial de la Compañía de Jesús y Rector del Colegio de Belén, asistido por los Padres Alonso y Castro

Orquesta y voces, bajo la dirección del maestro Saurí, interpretaron primorosamente la misa de Perosi y Battmann.

En los tres días se distribuyeron opúsculos de su vida, oraciones y estampas

Por la tarde todo se ajustó al programa de las tardes anteriores.

El R. P. Castro, S. J., pronunció un magnífico panegírico de la Beata, fijándose especialmente en su caridad para con sus desgraciados prójimos.

En este día ofició en la reserva el excelentísimo y reverendísimo señor Delegado Apostólico, monseñor Jorge A. Caruana, quien antes de reservar a Su Divina Majestad cantó solemnemente el Te Deum en acción de gracias por la beatificación de la Santa Madre.

Con este inusitado esplendor se han celebrado las fiestas religiosas de la Canonización de la Beata María Pelletier de Santa Eufrasia, por sus Hijas de Madres del Buen Pastor de la Avenida de las Palmas en Marianao.

Las niñas del colegio «El Buen Pastor» ofrecieron por su parte a la Beata Madre María de Santa Eufrasia Pelletier, unas bellísimas sesiones amenorecreativas, las cuales se celebraban a continuación de las fiestas religiosas de la tarde, en el salón de actos del colegio.

Se ajustaron a los siguientes programas:

Viernes 13 de abril, a las 5 y media p. m.—Sección amenorecreativa, presidida por el Excmo. y Rvdmo. monseñor Pedro González Estrada, Arzobispo de Attalia.

1. Cadáveres ambulantes, zarzuela; 2, San Estanislao, diálogo; 3, Drill patriótico; 4, Cuadro plástico, poesía.

Sábado 14 de abril, a las 5 y media p. m.—Sección amenirecreativa, presidida por el Excmo. y Rvdmo. monseñor Manuel Ruiz, Arzobispo de la Habana.

1, Sin cocinera, comedia; 2, Drill de las flores. 3, Mi muñeca, monólogo; 4, Cuadro plástico, poesía.

Domingo 15 de abril, a las cinco y media p. m.—Sección amenorecreativa, presidida por el Excmo. y Rvdmo. señor Delegado Apostólico de Su Santidad, monseñor Jorge Caruana, Arzobispo de Sebaste.

1, Una princesa improvisada, comedia; 2, Drill gimnástico; 3, Todo es ilusión; 4, Cuadro plástico, poesía.

En las comedias demostraron una vis cómica muy bien cultivada por sus expertas maestras, y lo que saben lo que es arte escénico, y lo que es más importante para el maestro, saben trasmitirla a sus alumnos.

Drill patriótico es una serie de ejercicios calisténicos con banderas de Cuba.

Drill de las flores, los mismos ejercicios calisténicos, en su forma más variada con ramos y arcos de flores.

El Drill gimnástico, serie de los más variados ejercicios de Cultura Física.

De estos tres ejercicios calisténicos se deduce bien claramente que las Madres del Buen Pastor enseñan deleitando.

Los ejercicios de cultura física, que cansarían en una sola fórmula de enseñanza, se emplean tres diferentes, para instruir deleitando y conseguir lo que se pretende.

Muy bien en los diálogos, recitaciones y cantos.

El cuadro plástico representaba a la Santa Madre en el Trono de su Gloria.

Era de una sublimidad sin igual.

Tanto los excelentísimos y reverendísimos señores Arzobispos, que presidieron estas magníficas sesiones amenorecreativas como la distinguida concurrencia que las presenció, las aplaudieron con entusiasmo en los respectivos números y después del cuadro plástico los Prelados las bendecían y felicitaban y el público las aplaudía con fervoroso entusiasmo.

También nosotros las aplaudimos y felicitamos, conjuntamente con sus virtuosas e ilustradas maestras, de las que bien pudiéramos decir: «Las últimas serán las primeras».

EL PATROCINIO DE SAN JOSE, EN SAN FRANCISCO

Día 18.—El Patrocinio de San José. (La festividad externa se celebrará el próximo domingo, día 22).

Días 19, 20 y 21.—Solemne Triduo del Patrocinio de San José:

Por la mañana: A las 7 y 30, misa cantada y Ejercicio del Triduo.

Por la tarde: A las 5 y 30, corona franciscana, Ejercicio, cantos y sermón.

El día 21, además, Salve Solemne.

Día 22 —Domingo tercero de Pascua. Solemnidad externa del Patrocinio de San José y función mensual de la Archicofradía del Viacrucis Perpetuo.

Por la mañana: A las 7 y 30, misa de Comunión general. A las 9, misa solemne, sermón y procesión.

Por la tarde: A las 3, la función correspondiente al tercer domingo del mes.

TRIDUO AL PATROCINO DE SAN JOSE, EN LA IGLESIA DEL CARMEN

La Pía Unión de San José, de la Iglesia del Carmen, celebrará solemne Triduo en honor del Patrocinio de San José, con el siguiente programa, los días 20, 21 y 2 2del actual:

A las 7 y media a. m., Misa de Comunión general. A las 9 a. m., Misa cantada. A las 5 y media de la tarde, exposición, Rosario, piadoso ejercicio y reserva.

El sábado 21, después de la reserva, solemne Salve.

El domingo, la Misa de las 9 a. m, será solemne, con sermón, por el P. Domingo del Santísimo Sacramento, C. D.

En los ejercicios de la tarde, sermón, por el Director, R. P. Rafael del Niño Jesús, C. D. Después de la reserva, procesión por las naves del templo.

GABRIEL BLANCO

Actividades Obreras

LAS ORGANIZACIONES MARITIMAS DE CIENFUEGOS Y LA UNION OBRERA NACIONAL

Las organizaciones obreras marítimas de Cienfuegos, se han pronunciado en contra de la disolución de la Unión Federativa Obrera Nacional, y han convenido de acuerdo con otras instituciones obreras sostener dicha institución, al amparo del Artículo 44 de sus Estatutos, que prescriben que no podrá disolverse mientras haya tres colectividades dispuestas a sostener la Unión. En la reunión celebrada en Cienfuegos en el local del Gremio de Braceros, por los representantes de éste y los del Gremio de Estibadores; Gremio Unión de Marineros y Fogoneros; Gremio de Marinos de Bahía y Unión de Estibadores, convinieron en que se mantenga en receso por ahora, mientras no se vigoricen los efectivos de la Unión, y que mientras se estime prudente su receso, queden en poder del Sr. Rosendo González, como Presidente de esta entidad, todos los poderes que son propios del Comité Central.

CENTRO DE VENDEDORES COMERCIALES

El Presidente del Centro de Vendedores Comerciales nos participa que el día 19 del corriente, tendrá lugar la primera de las conferencias de la serie acordada por esta Sociedad, la que se celebrará en los salones de la Asociación de Dependientes, Paseo de Martí 61, a las nueve de la noche. El Dr. Francisco J. Almodóvar, disertará sobre el siguiente tema:

«Ideas generales de las cuestiones sociales».

HOY COMENZARAN A TRABAJAR LOS OBREROS DE LA PAPELERA DE MARIANAO

El Capitán Jefe del Escuadrón número 4, Sr. Torres, nombrado árbitro por los obreros en huelga de la fábrica de papel, que se hallaban en huelga, llegó a un acuerdo con la Compañía; los obreros acordaron por mayoría, asistir al trabajo hoy miércoles, dando por terminada la huelga. Sólo quedarán fuera de las labores de la fábrica, cuatro obreros, que por su actitud no admite la Compañía. Los que estaban trabajando actualmente serán respetados en sus puestos. El Teniente Capote, Supervisor de Marianao, ha ofrecido toda clase de garantías, para los obreros que deseen trabajar.

GESTIONARAN LA LEGALIDAD DEL PRIMERO DE MAYO

La comisión designada por los delegados de la Conferencia del Frente Unico, de las colectividades obreras, filiales de la Federación Sindical Regional de la Habana, y adheridas a la CNOC, se propone gestionar la legalidad del Primero de Mayo, para que puedan los trabajadores conmemorar la Fiesta del Trabajo. En principio se acordó el programa de los actos a celebrar, entre los que figura una Manifestación y un mitin en un local apropiado, y prestar la debida cooperación a las colectividades que en sus locales sociales, determinen dar Veladas dicho día.

LOS ESCOGEDORES

Con gran entusiasmo han celebrado los escogedores de tabacos, la Junta General de Elecciones, para la renovación reglamentaria de la Directiva. Dentro de breves días tomarán posesión de su cargos los nuevos dirigentes de la Sociedad de Escogedores de Tabaco de la Habana.

LA ASOCIACION DE CHAUFERES DE CAMAGUEY

Ha remitido a la Secretaría del Trabajo un Memorándum la Asociación de Chauffeurs de Camagüey, correspondiendo a los deseos de dicha Secretaría de que se le informe sobre las sugerencias que estimen oportunas las colectividades obreras, para la legislación que en breve ha de acometer la Secretaría, en beneficio de la clase obrera, y de sus organizaciones.

PROTESTAN LOS TRANVIARIOS SEPARADOS DE LA COMPAÑIA EN SANTIAGO DE CUBA

El Sr. Carlos M. Mariño, Secretario de los tranviarios excluídos del servicio en la empresa tranviaria División de Santiago de Cuba, nos envía un escrito, protestando del atropello de que se les hace objeto.

Según nos informa, al terminar el paro general que culminó con la caída del régimen machadista, quedaron allí algunos problemas de huelga, siendo uno de ellos el del Sindicato Tranviario que tenía fama de rojo. Las autoridades, los estudiantes, así como los revolucionarios, abecedarios y otros elementos trataron de dar solución al conflicto, fracasando en su empeño, por que el Sindicato impuso su criterio, contra los que no eran sindicados.

Alega que recurrieron en demanda de la restitución de sus derechos, ante las altas autoridades de la República, las que les dieron promesas de solución, pero ha transcurrido medio año, y continúan siendo víctimas del hambre y de la miseria. Entre los excluídos cuya lista nos envían, los hay q. llevaban 27 años de servicios a la Compañía; otros menos, pero todos en su mayoría gran número de años, que acreditan su labor.

También nos remiten una carta del Presidente de la Compañía y otra del Administrador Local, la primera haciendo patente su conformidad de que vuelvan a obtener sus derechos y la del segundo certificando la separación de un empleado a petición del Sindicato, no por otra causa.

Los obreros esperan ser atendidos, ya que se procedió ligeramente con ellos, y en las actuales circunstancias constituye un bochorno que continúen siendo víctimas de una revancha roja, por lo cual interesan que la Secretaría del Trabajo proceda en justicia, restituyéndoles sus derechos.

EL PROBLEMA DE SARRA.

Acompañando al señor Miguel Angel Falber, del Sindicato de Obreros y Empleados de la Droguería Sarrá, visitó ayer al Secretario del Trabajo el doctor Alejandro Vergara, ex-Alcalde de la Habana, el cual solicitó el cumplimiento del Decreto Ley número 3, para que se obligara al referido droguista a cumplirlo en todas sus partes, en virtud de que había declarado un «lock out» a sus obreros y empleados. El señor Falber nos informó que el Sindicato recusaría ayer al Juez Especial, doctor Gonzalo del Cristo, por estimar que actuaba con parcialidad en este problema, con perjuicio de la clase trabajadora.

Del resultado de la conferencia con el señor Vergara, se guardó la mayor reserva.

MODIFICACION DE LA LEY DEL 50 POR CIENTO.

Los asociados de la Delegación 3 de la Hermandad Ferroviaria de Sagua la Grande, se dirigieron ayer al Secretario del Tabajo, pidiéndole su apoyo al proyecto presentado por los trabajadores Unidos de Cuba, promodificación de ley de Nacionalización del Trabajo.

Los cigarreros piden rebaja de la contribución

Los detallistas de tabacos y cigarros visitaron al Alcalde, entregándole una exposición

En la mañana de ayer visitó en su casa de Prado al Sr. Alcalde Municipal, una comisión de Detallistas de Tabacos y Cigarros, acompañada por el Sr. Tomás Gutiérrez Alea y al frente de la cual iba el señor Eugenio González López, Presidente de la Asociación de Detallistas de Tabacos y Cigarros.

En la referida entrevista el señor González hizo entrega al Dr. Miguel Mariano Gómez de un extenso memorandum en el que razonadamente la Asociación de Detallistas de Tabacos y Cigarros, cumpliendo un acuerdo de su Junta Directiva, solicita que les sea rebajada la contribución que actualmente vienen pagando y demandan asimismo de la primera autoridad municipal que, armonizando las razones de orden sentimental, por virtud de las cuales se mantiene una excesiva tolerancia a favor de los vendedores ambulantes que no pagan contribución, con las disposiciones vigentes que regulan el ejercicio de su industria, los alivie de la competencia desenfrenada y ruinosa de que son víctimas.

El Sr. Alcalde Municipal reconoció justa, en principio, la petición formulada, y prometió a los visitantes estudiar detenidamente el memorandum y resolver en justicia, saliendo éstos complacidos y altamente satisfechos de la cordial acogida que el Sr. Alcalde les dispensó.

CARTA AL CIERRE DEL MERCADO DE GRANOS

CHICAGO, abril 17. (Por el hilo directo de Fenner & Beane).—TRIGO: Hoy hubieron fuertes ventas en el trigo. Alrededor de 77 se presentó apoyo para el de mayo, habiendo un rally regular hacia el cierre. En la baja hubieron compras motivadas por las noticias de Washington sobre la propuesta legislación de la Plata. El tiempo continúa siendo favorable pero por ahora esto no es de efecto. La liquidación ha sido severa y aunque falta aún más, el mercado está empezando a recibir apoyo.

MAIZ: Hubieron ventas de maíz por parte de las firmas comisionistas al abre. Alrededor de 40½ hubo apoyo al mercado del maíz de mayo, siendo compradoras las firmas de actuales. Alrededor de 200.000 bushels se han vendido para embarcar. Creemos que julio puede comprarse en esta baja.

Se vendió avena de mayo en bastante cantidad. Los que apoyaban este grano lo hacían en los meses distantes. Creemos que las avenas pueden comprarse alrededor de este nivel.

El centeno bajo otra vez, por la presión de las órdenes con limitación de pérdida.

PROTESTA POR LOS ENCARCELAMIENTOS

CAMAJUANI, abril 17. DIARIO. Habana.—El Gremio de Torcedores de la Sección Sindical de los talleres de José L. Piedra, ha acordado protestar por el encarcelamiento de estudiantes y obreros, dirigiéndose a las autoridades para pedir la libertad de los obreros en huelga del hambre, y demás compañeros y estudiantes que se encuentran presos.—**Quirós**, Especial.

OFICIAL

ANUNCIO

Habana, 31 de Marzo de 1934.

SECRETARIA DE OBRAS PUBLICAS, Negociado de Construcciones Civiles y Militares.

Hasta las diez de la mañana del día 21 de Abril de 1934, se recibirán en esta Oficina y en la Jefatura de Obras Públicas del Distrito de Oriente, Santiago de Cuba, proposiciones en pliegos cerrados para las obras de reparaciones en la Escuela Normal y de reconstrucción en la Escuela Anexa de Santiago de Cuba, Oriente, y entonces las proposiciones se abrirán y leerán públicamente. Se darán pormenores a quien lo solicite.

Raúl HERMIDA
Ingeniero Jefe.

OFICIAL

ANUNCIO

República de Cuba, Secretaría de la Guerra y Marina, Ejército.—Cuartel Maestre General, Habana, 5 de Abril de 1934. Hasta las 9 a. m. de los días del mes de Mayo de 1934 que se expresan a continuación, se recibirán en estas oficinas, sitas en Diaria y Sánchez Figueras, proposiciones en pliegos cerrados para suministro y entrega al Ejército, durante el año fiscal de 1934 a 1935 de los artículos que comprenden los siguientes pliegos: MADERAS, CAMAS Y UTILES VARIOS día 3; ARTICULOS DE COCINA Y COMEDOR día 4; UTILES Y EFECTOS DE OFICINA Y MATERIAL DE IMPRENTA día 7; MATERIAL DE HERRAJE Y HERRAMIENTAS DE MECANICA Y UTILES DE LIMPIEZA E HIGIENE día 8; MEDICINA, INSTRUMENTOS DE CIRUGIA Y MATERIAL DE CURACION día 11; HERRAMIENTAS DE CONSTRUCCIONES día 14; MATERIALES DE CONSTRUCCIONES día 15; ZAPATOS día 16; ACCESORIOS PARA TRANSPORTES Y MATERIAL ELECTRICO día 17; ARTICULOS PARA LA CONSERVACION DEL MATERIAL día 18; MATERIAL TELEFONICO día 19; EFECTOS DE TALABARTERIA Y ARNESES día 21, y entonces las proposiciones se abrirán y leerán públicamente. Se darán pormenores a quien los solicite. M. López Migoya, Teniente Coronel del Ejército Constitucional, Cuartel Maestre General.

ANUNCIOS CLASIFICADOS DE ULTIMA HORA

ALQUILERES

a1 HABANA

ALQUILO LOS BAJOS AVENIDA DE la República 400, al lado de la botica del señor Mata. Llave en la botica. Informes, Animas 84, La Perla. A-1

ALQUILO EN $17, NEPTUNO 230 A-2do. entre Oquendo y Soledad, sala, dos cuartos, baño intercalado, comedor y cocina. Fresca y cómoda, véala. Informes: Neptuno y Soledad, mueblería. A-1

ALQUILO CASA CONCORDIA 168, 2o. esquina a Aramburo, recibidor, sala, 4 habitaciones, baño intercalado, comedor y cocina, servicio de criados. Casa espléndida, muy fresca, 25 pesos. Informan: 174, encargado. A-1

ALQUILO PARA OFICINAS O FAMI-lia, planta baja. Acosta 7, 5 cuartos, abierto de 1 a 3. Informes, Salud 21. A-1

CARLOS III NUMERO 73, PRIMER piso, moderno, esquina de fraile, sala, saleta, comedor, 4 cuartos, baño completo intercalado, cocina, cuarto de baño y servicio. Informan: Teléfono: U-1564. A-1

a2 VEDADO

MODERNOS ALTOS, $27

Nunca falta agua. Muy buenos vecinos. Calzada 37, entre J y K, Vedado. Sala, comedor, tres habitaciones, baño completo, agua caliente, cocina, cuarto y baño criados. Llave, bodega. Informes: F-5843. A-2

b1 NAVES Y LOCALES

SE ALQUILA UN LOCAL EN SOL 112, propio para bodega o puesto de frutas, es grande. Precio de situación. B-1

b4 HABITACIONES

ESPLENDIDA HABITACION SE AL-quila a matrimonio o dos personas, con toda asistencia. Casa particular, tiene amplio balcón y barato. Neptuno 77, altos, Filosofía 1er. piso. B-4

OFICINAS
OFICIOS NUM. 18
esquina a Lamparilla
Edf. Casteleiro y Vizoso
Esquina de fraile. Habitaciones frescas y claras. El mejor lugar del distrito comercial y de fácil comunicación por la Avenida del Puerto, frente a la Lonja ,l Aduana y Correos. Dos elevadores «Otis». Agua fría y filtrada.
Exce ente servicio

PERDIDAS

SE EXTRAVIO UNA PERRA DE CA-za, blanca y carmelita, con collar plateado. Responde por Duquesa. Se gratificará a quien la entregue en Revillagigedo número 8. B-10

SE SOLICITAN

o1 CRIADAS Y CRIADOS

SE SOLICITA CRIADA ESPAÑO-la para los quehaceres de la casa. San Lázaro 463, bajos. S-1

o13 SOCIOS

SOLICITO SOCIO CON $5,000 PARA negocio de positivos resultados, diríjase a M. García, apartado 1393, Habana. Se puede establecer en el interior. S-13

SE OFRECEN

o1 CRIADAS Y CRIADOS

DESEA COLOCARSE JOVEN ESPA-ñola para criada de mano o cuartos. Concordia 16, Telf. A-1654. O-1

DESEA COLOCARSE JOVEN ESPA-ñola para criada de mano o cuartos y coser. Tiene buenas referencias, San José 85, altos, Telf. U-4804. O-1

DESEA COLOCARSE PARA CRIADA de mano o bien para lavar y planchar, una joven española, práctica y con recomendaciones, sola y sale al campo, Aguila 231, Telf. A-3090. O-1

SE DESEA COLOCAR UN JOVEN ES-pañol para casa de huéspedes o jardinero. Tiene referencias, Sitios 12. O-1

SE DESEA COLOCAR UNA JOVEN del país para criada de mano, entiende de cocina. Telf. M-3258, Habana 99, bajos. O-1

MUCHACHAS ESPAÑOLAS SE CO-locan para cuartos o manejadoras, otra para cocinar y limpiar. Tienen buenas referencias. No les importa ir al campo. Gervasio 130. Telf. U-8239. 6O-1

o2 COCINERAS Y COCINEROS

SE OFRECE UNA MUCHACHA ES-pañola para cocinar, es repostera. Tiene referencias. Informan en Concha y Marina, Bodega. O-2

UN BUEN COCINERO, REPOSTERO, chino, desea colocarse casa particular, cocina práctica criolla, española, sabe cumplir con su obligación, tiene recomendación. Informan: Zanja y Campanario, en el Café. Telf. U-6730, Pregunten por Santiago. O-2

DESEA COLOCARSE UNA BUENA cocinera, repostera, española, de mediana edad, sabe guisar, y no salcochar. Tiene referencias, San Rafael 86, altos. O-2

SE OFRECEN

o2 COCINERAS Y COCINEROS

SE DESEA COLOCAR UNA SEÑORA española de mediana edad para cocinar. No le importa ayudar a otros quehaceres: Dirección, Reina No. 143. O-2

DESEAN COLOCARSE UNA SEÑORA para cocinar y una muchacha para criada de mano o para cuarto, no importa ir al campo. Llame al Teléfono U-6611. O-2

SE OFRECE UNA ESPAÑOLA PARA cocinar, si es poca familia, limpia y cocina. Telf. U-7084. O-2

o8 CHOFERES

CHAUFFEUR, EXPERTO MECANICO español, 20 años de experiencia, desea empleo casa particular. Tiene buenas referencias, Baños 13, 7 y 9, Vedado. O-8

o14 OFERTAS VARIAS

SE OFRECE UN JOVEN, HABLA IN-glés, es mecanógrafo y ha trabajado en hotel. Mayía R. número 31, Santos Suárez, bajos. Sr. Morera. O-14

COMPRAS

6 AUTOMOVILES Y ACCESORIOS

COMPRAMOS AUTOMOVILES, LA-tour de Zanja y Lucena, el que mejor los paga, en cualquier condición que se encuentre y de cualquier año y tipo. C-6

ARRENDAMIENTOS

b1 NAVES Y LOCALES

MONTE 365, INMEDIATO AL MER-cado Unico, se arrienda espléndida nave de sobre 800 metros superficie Informes en San Nicolás 218 altos. B-1

4 ESTABLECIMIENTOS

AYESTERAN Y TULIPAN, BODEGA de esquina equipada modernamente, se arrienda muy barata. Informes San Nicolás 218, altos. B-1

VENTAS

1 CASAS

VENDO $1,600, CASTILLO 40 ENTRE Omoa y San Ramón, Habana, sala, saleta, 3 habitaciones, baño, cocina, patio, véala, está vacía, Alberto Cuervo, Obispo 59, Telf. 1537. V-1

VENDO $1,200 STRAMPES D ENTRE San Mariano y Santa Catalina, Víbora, jardín, portal, sala, 2 habitaciones, baño intercalado, cocina, patio. Véala, está vacía. Alberto Cuervo, Obispo 59, Telf. M-1537. V-1

4 ESTABLECIMIENTOS

BODEGA BIEN SITUADA Y ACREditada, se vende base inventario. Informes: Tel. M-5151. V-4

6 AUTOMOVILES Y ACCESORIOS

SE VENDE CHRYSLER, 4 CILIN-dros, 4 puertas, muy bien cuidado. Chapa alquiler. Económico. Cuatro gomas nuevas. Ulimo precio, 120 pesos. Carrillo, Baños 6, Vedado. V-6

SE VENDE FORD DEL 29, DOS puertas, pintura y gomas nuevas. Motor a toda prueba. Chapa particular. Ultimo precio: 170 pesos. Carrillo, Baños número 6, Vedado. V-6

SE VENDE UN BUICK CERRADO, ligero del 28, acabado de reparar, maderas, pintura, niklelados, 5 gomas nuevas. Tiene muy poco uso, véalo, Calle 17 y C, Vedado. V-6

SE VENDE UN OSMOVIL DEL 30, tipo turismo, completamente nuevo, se da barato, al contado, véalo a todas horas en Cuba 118, almacén. V-6

v-8 DE ANIMALES

VENDO JUNTAS O EN LOTES CIEN-to cincuenta buenas vacas, cruzadas, de leche. Informe finca «La Conchita», kilómetro 12 y 13 de la Carretera Víbora a Managua o en 10 de Octubre 412. Telf. I-2167. V-8

15 OBJETOS VARIOS

«URGENTE VENTA» ARMATOSTES de la., caja de caudales y contadora, mesas y utensilios, todo muy barato, en Villegas número 91, antiguo «Bazar del Cristo». Pregunten por el señor Martínez. V-15

POR EMBARCARME, VENDO UNAS mamparas para café o fonda y una vitrina de Columbia y una bicicleta y un disquero, Todo muy barato. Vedado 2, número 2. V-15

DINERO-HIPOTECA

d2 SE OFRECE

DOY DINERO EN HIPOTECAS CUAL-quier cantidad al 7 por ciento, operación en 24 horas, Alberto Cuervo, Obispo 59, altos. Telf. M-1537. D-2

INTERES GENERAL

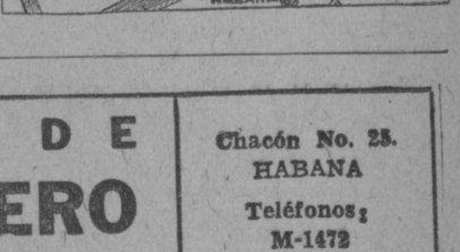

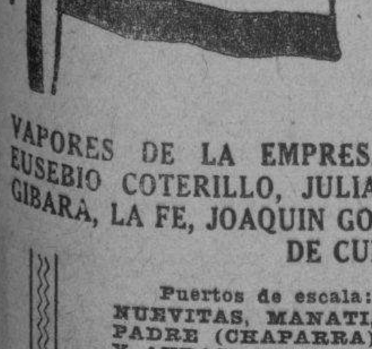

Empresa Naviera de Cuba

San Pedro No. 6. — Apartado No. 2490
Dirección Telegráfica: EMPRENAVE
HABANA. — CUBA

VAPORES DE LA EMPRESA: CUBA, BARACOA, CIENFUEGOS, EUSEBIO COTERILLO, JULIAN ALONSO, HABANA, MANZANILLO, GIBARA, LA FE, JOAQUIN GODOY, CAMAGUEY, RAPIDO, SANTIAGO DE CUBA, LAS VILLAS

Puertos de escala: — COSTA NORTE: — PUERTO TARAFA, NUEVITAS, MANATI, (VICTORIA DE LAS TUNAS), PUERTO PADRE (CHAPARRA), GIBARA, (HOLGUIN, VELASCO, BOCAS Y AURAS) VITA, BANES, NIPE, MAYARI, ANTILLA Y PRESTON) SAGUA DE TANAMO, (CAYO MAMBI, BARACOA, GUANTANAMO, (BOQUERON Y DESEO), SANTIAGO DE CUBA.

COSTA SUR: — CIENFUEGOS, CASILDA, (TRINIDAD) TUNAS DE ZAZA, SANTA CRUZ DEL SUR, MANOPLA, GUAYABAL, MANZANILLO, CAMPECHUELA, MEDIA LUNA, NIQUERO, ENSENADA DE MORA, Y SANTIAGO DE CUBA.

COSTA NORTE DE VUELTA ABAJO: — RIO BLANCO, BERRACOS, PUERTO ESPERANZA, SANTA LUCIA, (MINAS DE MATAHAMBRE), RIO DEL MEDIO, DIMAS, ARROJOS DE MANTUA Y LA FE.

REPUBLICA DE HAITI.—PORT AU PRINCE Y AUX CAYES.
PUERTO RICO. — SAN JUAN.
REPUBLICA DOMINICANA. — MONTE CRISTI, PUERTO PLATA, SANCHEZ, SANTO DOMINGO.

A Europa Vía **CUNARD & ANCHOR LINE**

No hay mejor ruta. 94 años de servicio sin interrupción en el Atlántico

Salidas semanales de New York a puertos ingleses y franceses por lujosos y rápidos barcos de fama mundial

ACOMODACIONES PARA TODAS LAS BOLSAS

L. A. CABRERA & Co; LTD.
Prado No. 110. Agentes Generales. Telf. A-3549.

Compañía Trasatlántica Española

Servicio de Vapores Correos Todo el Año.

Para NEW YORK, VIGO, CORUÑA, GIJON, SANTANDER, BILBAO.
Vapor «Habana», Abr. .. 15
» «C.Colón», May .. 16
» «Habana», Jun .. 16
» «C. Colón», Jul. .. 16

Para VERACRUZ (México), 48 horas de viaje.
Vapor «Habana», Abr. .. 8
» «C. Colón», May .. 9
» «Habana», Jun. .. 8
» «C. Colón», Jul. .. 9

Para NEW YORK, CADIZ Y BARCELONA
Vapor «Comillas», Abr. 21 Vapor «C. Colón», May .. 16
» » Jun. 21 » «C. Colón», Jul. .. 16

Para GUATEMALA, C. RICA, PANAMA, COLOMBIA, CURACAO, VENEZUELA Y LAS PALMAS (CANARIAS).
Vapor «Magallanes», Abr. 8 Vapor «Magallanes», Jun. 8

GARCIA & DIAZ Ltda.
Agentes Generales. Habana.
Lonja del Comercio. Teléfonos: M-6911 y M-6912. Apdo. 1690.

B U F E T E D E
JOSE I. RIVERO
Notario: FELIPE RIVERO
Chacón No. 23. HABANA
Teléfonos: M-1472 A-8142

N. GELATS y Cía.
Habana. BANQUEROS Aguiar 106-108
Vendemos cheques de Viajeros
Pagaderos en todas partes del mundo
y Cartas de Crédito Circulares
en las mejores condiciones.
"SECCION DE CAJA DE AHORROS"
Recibimos Depósitos en esta Sección Pagando el 2½ por 100 Anual. Todas estas operaciones pueden efectuarse también por Correo.

M.E.C.D. 2016

Los ANUNCIOS CLASIFICADOS de ULTIMA HORA en la página 13

PROFESIONALES

p1 DRES. EN MEDICINA

GABINETE UROLOGICO ALEMAN
Consultas gratis de 7 a.m. a 7 p.m. Jesús del Monte 135, bajos, M-6784, frente a la Quinta de Dependientes. Tratamientos modernos con vacunas alemanas para curar la GONORREA en 15 días, no importa que sean crónicas o mal curadas. Garantizamos que no quedan recogidas. Facilidades de pago. Impotencia y debilidad sexual, piel y sífilis. P-1

DR. JOSE RAMONEDA
Asma, Enfermedades del Pecho
Nerviosismo, Neurastenia, insomnio y Diabetes(Consultas de 1 a 4 p. m. Hora fija previo aviso, Barcelona número 10, bajos. Teléfono A-9297. P-1

DR. FRANCISCO J. D E VELASCO
Corazón, Pulmones ,Estómago, Intestinos.
DR. RUBEN DE VELASCO
Corazón, Pulmones, Enfermedades de los Niños, consultas de 12 a 2 y de 2 a 4, días laborables. Horas especiales, previo aviso. Salud 34. Telf. A-5418

DR. ABELARDO LABRADOR
CONSULTAS Gratis 8 a 12 p.m. Pagas 3 a 5 p.m. Enfermedades señoras, flujos crónicos, mestritis, bronquitis. Corazón, riñones, diabetes, reumatismo crónico, enflaquecimiento. Inyecciones Neo Salvarsán. Angeles 3, altos, entre Reina y Estrella. A-0801.

DR. MANUEL BETANCOURT
Vías urinarias venereo. Asistente 4 años de los profesores Marion y Heitz. París. Consultas: señoras 11 a 12. Caballeros: 3 a 5 San Lázaro 173, esq. Perseverancia. M-6347. P-1

DR. A. VENERO
Vías Urinarias, Impotencia, Sífilis. Curación rápida. Cuota semanal. Diatermia. Oznoterapia etc. etc. Consultas de 10 a 12 a.m. y de 4 a 7 p.m. San Miguel 55, esquina a San Nicolás. Telf. A-9380. P-1

DR. A. G. CASARIEGO
Catedrático de la Facultad de Medicina.
Especialista en vías urinarias y genitales (hombres y mujeres.) Neptuno 125. De 2 a 6. P-1

p4 COMADRONAS

MARIA S. MOLINA, COMADRONA «La Purísima», «Cooperativa Médica» y particular. Ultimos procedimientos. Hago asistencias. Precios módicos. Consultas gratis, diarias. U-4090, Neptuno 206-B., entre Marqués González y Oquendo. P-4

PROFESIONLES

p4 COMADRONAS

CONSUELO RUDA
Comadrona Hijas de Galicia y Centro Asturiano, ex interna de la Sala de Partos Balear. Consultas gratis en general, a todas horas, Belascoaín 74, altos Joyería, esquina a J. Peregrino. U-5824. P-4

p7 ABOGADOS Y NOTARIOS

PEDRO RENAUD TAPIE, PROCUrador Público, especializado en Administración de Bienes. Atención personal. Garantía absoluta. Prado 25. Telf. A-3218. P-6

ALQUILERES

SAN LAZARO 115, INMEDIATO A Galiano, acera de la brisa, hermosos bajos, preparados para consulta médica o jurídica, con espléndida vivienda para familia, informan San Nicolás 218, altos. A-1

ALQUILO ESPLENDIDA CASA SAN Miguel 157, el mejor punto de la Habana, sala, recibidor, cinco cuartos, saleta, baño moderno, gran patio, precio de situación. Telf. U-5636. A-1

SAN RAFAEL 263, ENTRE INFANfanta y Basarrate, modernos y frescos altos, sala, hermoso comedor, tres habitaciones, baño completo, calentador, cuarto, servicio criados. Llaves: Infanta 32, altos. A-1

SE ALQUILA MALOJA 20. PLANTA baja, amplia, cómoda, fresca, sala, comedor, 5 habitaciones, servicio sanitario. Llave en los altos. Informan Rayo 110. A-1

ALQUILO JESUS PEREGRINO 34, altos, entre Marqués González y Oquendo, sala, 4 habitaciones, comedor, baño intercalado y demás servicios. Informes Rayo 110, llave en los bajos. A-1

PROPIA PARA INDUSTRIA DEL tabaco se alquila la amplia casa de altos y bajos, San Miguel 108, donde estuvo la firma Hinsdale Smith y Ca. Informes Ferretería Belascoaín y San Rafael. Telf. U-5215. A-13

ALQUILO HERMOSA CASA CAMPAnario 80, Edificio Maseda, con recibidor grande, sala, 3 cuartos, baño moderno, comedor, cocina, cuarto servicio criados. Elevador. Informes, en la misma. A-1

EN $25.00, SAN MIGUEL ESQUINA Lucena. Hermosos pisos, sala, comedor decorados, tres cuartos, baño completo, cocina, calentador gas, servicio criados. Informa el portero. U-4489 y U-2925. A-1

LOS VALORES AL CIERRE DE LA BOLSA DE N. YORK

NEW YORK, abril 17. (Por Fenner & Beane).—Por el hecho de que la liquidación no se extendiera, los valores estuvieron sostenidos en las primeras operaciones, exhibiendo más tarde tendencia a avanzar, en los principales grupos. Créese son influencias favorables el exceso de dinero en los mercados y el tono favorable de los reportes mercantiles. Por otra parte, las noticias carecieron de calor.

Los cargamentos de mercancías, por parte de los ferrocarriles esta semana, indican un avance fuera de lo corriente en esta parte del año. Aunque la demanda industrial de energía eléctrica se mantiene bien, mañana se espera se publiquen cantidades aún mejores. Por ello, con que ha mejorado también la actividad en la industria automóvil y siderúrgica, es muy probable que al fin de la semana se hayan registrados buenos avances en las estadísticas mercantiles.

Desde el punto de vista del futuro próximo, puede decirse que la estructura formada por los movimientos de los precios en las recientes sesiones del mercado, parece ser algo difícil para que el avance sea sin interrupción. Sin embargo todo indica, en nuestra opinión, que se está formando base para un avance apreciable en cuanto se eliminen las incertidumbres legislativas pendientes, si esto ocurre antes de la baja acostumbrada que generalmente es a fines de mayo, de las tendencias mercantiles.

CIERRE DE LOS BONOS EN LA BOLSA DE NEW YORK

NEW YORK, abril 17. (Por Fenner & Beane).—El mercado cerró irregularmente más alto. Los especulativos y de precio alto mejoraron fraccionalmente durante los últimos 20 minutos.

La lista de los del Gobierno cerró más baja, aunque sobre los niveles bajos del día.

ARRIBOS, EXPORTACIONES, CONSUMO

Arribos, exportación, consumo y existencias de azúcares en los puertos de Cuba, por años naturales, sin distinción de zafras. Toneladas de 2.240 libras. Conversión de sacos a toneladas a la base de 6.8923 por 1. Embarques de refinado convertidos a su equivalente en crudos.

Semana terminada en abril 14: arribos: 81.963; exportación: 42.599; consumo: 15; existencias: 580.725.

Total desde enero 1: arribos: 782.162; exportación: 435.101; consumo: 12.579.

Comparación con el año anterior

Semana terminada en abril 15: arribos: 86.367; exportación: 69.430; consumo: 4.071; existencias: 955.262.

Total desde enero 1: arribos: 933.698; exportación: 511.454; consumo: 5.272.

EXPORTACION

	Semana	1934 Total hasta Abril 7	1933 Total hasta Abril 8
N. Y. Phila, Boston y Baltimore	14.752	232.157	268.632
Nueva Orleans	3.590	7.080	22.377
Savannah	——	15.070	18.315
Galveston, Texas City y Houston	——	3.852	22.424
Norfolk y otros Ptos. Atl. y Golfo	10.312	80.983	40.055
Oeste E. U. y Ptos. Grandes Lagos	——		——
Canadá	4.142	15.900	——
Reino Unido y R.U. por órdenes	8.315	54.848	105.185
Francia	——	14.030	19.919
Holanda	1.466	2.625	4.049
Japón, China y Hong Kong	——	6.827	——
Otros países	22	1.729	10.498
	42.599	435.101	51..454

RESUMEN

	Enero 1 a abril 7 1934	Enero 1 a abril 8 1933
Europa	73.175	129.227
Canadá	15.900	——
Varios	6.884	10.424
	95.959	139.651
EE. UU.	339.142 (a)	371.803
	435.101	511.454

(a) Incluye 10.761 tons. para reexportar.

LAMBORN, HUTCHINGS, y Co.

ALQUILERES

a1 HABANA

ESTRELLA Y GERVASIO, PRECIOsísima planta baja, fresca y ventilada, situación inmejorable, sala, 4 amplias y hermosísimas habitaciones, baño intercalado, comedor al fondo, patio, servicio servidumbre, etc. Precio 18 pesos. Informes: Goizueta. F-3937. A-1

SE ALQUILAN LOS FRESCOS Y ventilados altos de Xifrés No 1, con esquina a Carlos III, a una cuadra de Infanta, sala, saleta, comedor al fondo, 3 cuartos y baño intercalado, servicio de criados. Llaves en los bajos. Informes Prado 90, por Animas. Telf. A-8903. A-1

BELASCOAIN ESQUINA A SAN MIguel altos, «La Noble Habana», primer piso moderno, 5 habitaciones, 3 patios, 3 servicios, sala, recibidor, comedor. Propio familia numerosa de orden. Buen precio. Informan peletería. A-1

ALQUILO, MONTE Y SAN JOAQUIN, primer piso, sala, comedor, 3 cuartos, baño completo intercalado y servicio de criados. Muy barato. Informan en la misma, Apartamento número 4. A-1

ESPLENDIDOS ALTOS, ALQUILO, Neptuno 97, entre Manrique y Campanario, propia para familia o profesional, gran sala, comedor, tres amplios cuartos, baño completo, cocina gas. Precio módico. A-1

ESTRELLA NUMERO 233, ALTOS O Bajos, sala, comedor, 3 habitaciones, baño y cocina, casas modernas y baratas. Informes: Ramón G. Fernández. Telf. U-1157. A-1

EN $12

A 1 cuadra Infanta, manzana formada por Desagüe, Peñalver, Plasencia y Pajarito, casas modernas con sala, dos cuartos, baño completo, dos patios. Llaves: Calle A 23, esquina Desagüe. U-4489, U 2925. A-1

SE ALQUILA, EN BELASCOAIN NUmero 125, entre Reina y Estrella, precioso, fresco y ventilado primer piso, compuesto de 3 habitaciones, cocina de gas y demás comodidades. Para más informes: Manzana de Gómez 240. Telf. A-4893. A-1

DESDE $13 A 16

Frente al Mercado Unico, calles Manglar y Lindero, modernos pisos altos y bajos, amplios, frescos, de dos y tres habitaciones, sala, comedor, baño, servicio de criados, cocina, patio. Las llaves Manglar, Pasaje B. 15 bajos. U-4489. A-1

EN $25.00, MONTE 250-B., ALTOS, frente al Mercado Unico, amplia, fresca, con sala, comedor, recibidor, tres cuartos, cocina, baño. Llaves: Manglar, Pasaje B. 15. U-4489. A-1

DESDE $9

Calles Llinás, Desagüe, Subirana, amplios, frescos departamentos completamente independientes, con sala, cuarto, cocina, baño, cuatro luces toda la noche. Informan: Llinás 21 G, U-4489, U-2925. A-1

CASITA EN $16.00

San José 124, accesoria C., por Marqués González, sala, una habitación, comedor, baño completo, calentador, acabada de pintar. Llaves bodega de la esquina, Informes: Torres, edificio Bacardí 421, de 10 a 12 a.m. y de 3 a 5 p.m. Telf. A-7830. A1

CASAS MODERNAS

LOCAL PROPIO PEQUEÑO COMERcio. Dragones 37 C, entre Manrique y Campanario. Gran salón, cuarto baño completo, cocina, Llave: Sastrería, rebajado a $13.00. U-4742 y U-6524.

MODERNAS CASAS, ZANJA 112 Y 114, bajos, sala, recibidor, 3 cuartos, baño intercalado, comedor al fondo, servicio y cuarto criados, hay bajos. Llaves: botica, rebajada $20.00 U-4742 y A-6524.

..SAN MIGUEL 179, B, BAJOS, Moderna casa, sala, recibidor, 3 cuartos, baño y servicio de criados. Llaves: Botica, rebajado a $20. U-4742 y A-6524

MODERNAS CASAS, MEDIA CUADRA de Carlos III, Lugareño 20, altos, y Luaces 3, altos, 3 cuartos, sala, recibidor, baño intercalado, comedor al fondo, cocina, cuarto y servicio criados. Rebajada $20. Llaves: bajos. U-4742 y A-6524.

MODERNAS CASAS A MEDIA CUAdra de Carlos III, Pocito 112, altos, sala, recibidor, cocina 3 cuartos, baño intercalado, comedor, cocina, cuarto de criados y baño. Rebajada a $20. Hay bajos. Llave Bodega U-4724 y A-6524.

SAN MIGUEL 179 G, SEGUNDO PIso, hermosa casa, recibidor, sala, 3 cuartos, baño intercalado, comedor, cocina, cuarto y servicios criados. Rebajada $19. Llave Botica. U-4742 y A-6524.

INFORMES: GERVASIO NUM. 110, ALTOS. TELEFONO: A-4742.

INFANTA 43 B, BAJOS, O ALTOS. con sala, comedor, 3 habitaciones, gabinete, baño intercalado y cocina. Informan: Ramón G. Fernández Infanta 47, telf. U-1147. A-1

AYESTERAN 12 ALTOS

Entre Lugareño y Bruzón, terraza al frente, sala, recibidor, cuatro grandes cuartos, baño intercalado, comedor al fondo, servicio criados, agua abundante. Fresquísimos. Informan en la misma, 22 pesos mensuales. A-1

SE ALQUILAN ALTOS MODERNOS, Desagüe 69 y 71, esquina Franco, sala, saleta, 3 y 4 habitaciones, comedor, baño, demás comodidades, 18 pesos alquiler. Llaves: Desagüe 55. A-1

AMPLIO ALTO BARATO

Alquilo primer piso, con sala, comedor, 6 cuartos, baño intercalado, terraza, agua abundante, San José 126 y medio, letra G., entre Oquendo y Soledad. Véase de 1 a 6. M-8007 y A-8982. A-1

SAN RAFAEL 263, ENTRE INFANta y Basarrate, modernos y frescos altos, sala, hermoso comedor, tres habitaciones, baño completo, calentador, cuarto. servicio criados. Llaves, Infanta 32, altos. A-1

a1 HABANA

$20. MANRIQUE 189, ALTOS, SE ALsuila. Construcción moderna, sala, tres habitaciones, babo intercalado, servicios completos, la llave en los bajos. A-1

ALQUILO, DESAGUE 69, ESQUINA Franco, para comercio. Baratísimos. Nave moderna, 556 metros. Baratísima Llaves: Desagüe 55, casi esquina Oquendo. A-1

OBRAPIA 61. ALQUILO ALTOS LUjosos, numerosas habitaciones cómodas y ventiladas, propias para familia, oficinas o industria. Llaves e informes: Pedro Renaud Tapié, Administración de Bienes, Lamparilla 48. A-3490. A-1

SE ALQUILAN

CALLE 16 NUMERO 3, ENTRE 9 Y 11, Vedado, casas, sala, comedor, 2 habitaciones, baño, cocina, servicio criados, 15 pesos. Llaves en la misma. U-5858.

JOVELLAR 27 Y 29, ENTRE ARAMburo y Hospital, casa, sala, comedor, 2 habitaciones, baño y cocina, 23 y 18 pesos. Informes: San Lázaro 376. U-5858.

JOVELLAR 49, ENTRE ESPADA Y Hospital, casitas 2 apartamentos, baño y cocina, con luz, a 10 pesos. Informes: San Lázaro 376. U-5858.

JOVELLAR 51, ENTRE ESPADA Y Hospital, casa, sala, 2 habitaciones, baño, cocina, con luz, a 13 pesos. Informes: San Lázaro 376. U-5858.

VAPOR 2-A., CASI ESQUINA A MArina, casa 2 habitaciones, baño y cocina, con luz, a 10 pesos. Informes: San Lázaro 376. U-5858.

VAPOR 43, ENTRE ESPADA Y HOSpital, casa 2 habitaciones, baño y cocina, con luz, 7, 8 y 9 pesos. Informes: San Lázaro 376. U-5858. A-1

ANIMAS 190, HERMOSOS Y BELLOS bajos, próximos a desocuparse, amplios, frescos, claros y bien asolados, propios para familias de gusto, sala, antesala, 3 habitaciones, baño intercalado, comedor al fondo, patio, traspatio, etc. Precio 20 pesos. Informes: Goizueta. F-3937. A-1

a2 VEDADO

VEDADO. CALLE 28 A DOS CUAdras de 23 Se alquila casa, jardín, portal, sala, 3 cuartos, comedor al fondo, baño completo, moderna, $17. F-1183. A-2

VEDADO. CALLE K No. 6 SE ALQUIla casa Jardín, portal, sala, 4 cuartos comedor al fondo, baño completo, $27 F-1183. La llave calle 9 y F. Bodega. A-2

VEDADO. PASAJE ARANGO. CALzada entre 10 y 12 cómodas casitas altas y bajas desde $13 hasta $17 de familias decentes. Dueño, I-4877. Para tratar Manzana de Gómtez 219, segundo piso. A-2

SE ALQUILAN ALTOS, I. NUMERO 6, entre 9 y 11, sala, recibidor, tres habitaciones, comedor, baño completo, pantry, cocina, cuarto criados y servicio, 30 pesos. A-2

EN LA AVENIDA DE LOS PRESIdentes número 126, entre 13 y 15. Se alquilan dos habitaciones, con vista a la calle, juntas o separadas.

VEDADO: SE ALQUILAN LOS BONItos, modernos bajos de 8 número 50, entre 21 y 23, tres habitaciones y demás. Pueden verse de 2 a 5 p. m. Telf. F-2697. También informan en el 205, bajos de la misma calle, hasta las 2 p. m. Telf. F-5723. A-2

CALLE 27 NUMERO 328, ENTRE A. y B., Vedado. Se alquilan modernos bajos, con 4 habitaciones y demás comodidades; los altos, con 5 habitaciones y demás comodidades. Dueño: Empedrado 46. De 11 a 12. A-2

CALLE 25 NUMERO 369, ENTRE PAseo y Dos, Vedado. Se alquilan modernos altos, con 6 habitaciones y demás comodidades. Dueño: Empedrado 46. De 11 a 12. A-2

CALLE I. NUMERO 202, ENTRE 21 y 23. Alquilo bajos, sala, comedor, dos habitaciones, baño intercalado, cocina y portal. Precio de situación. Acera de brisa. Informes en la misma.

SE ALQUILA ACABADA DE PINtar en N entre 13 y 15, Vedado, jardín, portal, sala, saleta, comedor, 2 habitaciones, baño, cocina, etc. Informes: Ramón G. Fernández, Infanta 47, teléfono U-1157. A-2

SE ALQUILA CASA CALLE 9 No. 26 entre H e I, altos, sala, comedor, cuatro cuartos, baño intercalado. Bajos 2 cuartos criados, baño, garage, lavadero. Informan H entre 7 y 9, altos. A-2

SE ALQUILAN LOS ALTOS DE 23 esquina a 10, Vedado. Se componen de sala, comedor, 3 habitaciones, baño y cocina. Informan en la Farmacia. A-2

C. NUMERO 209, ENTRE 21 Y 23, hermosos y antiguos altos, amplios y cómodos, terraza, sala, antesala, 4 amplias habitaciones, hall, comedor, baño completo, etc. Precio inigualado. Informes: Goizueta. F-3937. A-2

BARATISIMOS ALTOS EN EL VEDADO. $20.00

Alquilo modernos altos. Diez número 197, entre 19 y 21, sala, saleta corrida, tres habitaciones, baño completo, intercalado; calentador, cocina y servicios criados. Abundante agua. Llaves en la misma. Informes: Edificio «Bacardí», Apartamento 421, Torres. 10 a 12 a.m. y 3 a 5 p.m. Teléfono A-7830. A-2

SE ALQUILA UNA MAGNIFICA REsidencia, con o sin muebles, en 21 número 4, entre N. y O., Vedado, con sala, comedor, biblioteca, living room, pantry, cocina, en los bajos; y en los altos, cinco habitaciones, dos baños, cuatro cuartos criados, garage para dos máquinas y un magnífico tennis. Renta: 100 pesos. Informan en la misma, de 12 a 3. A-2

130 PESOS, CALLE 4, ESQUINA A 15, Vedado. Se alquila casa de 2 plantas. Baja, portal, jardín, recibidor, sala, hall, living-room, 2 cuartos, baños intercalados, comedor, pantry, cocina, 2 cuartos, comedor y servicio de criados, garage para 4 máquinas y 2 cuartos y servicio para chofer. Altos, living-room, 8 cuartos, 4 baños inetrecalados, closets, costura, cuartos, cocina y fregaderos. Informan: Bufete de Arellano. Telf. M-3936. A-2

LO MEJOR DEL VEDADO, 21 NUMEro 250, casi esquina a Baños. Alquilo bajos, jardín, portal, sala, comedor y dos cuartos. Precio, 14 pesos. Llave al lado. A-2

a2 VEDADO

ALTOS Y BAJOS MODERNOS, INdependientes, Quinta entre F. y G., Vedado. Precio: 23 pesos. Llaves en la esquina, Sr. Galbán. A-2

SE ALQUILA, VEDADO: ALTOS MUY ventilados, sala, comedor, seis cuartos(dos baños, cuarto y servicio de criados. F. núm. 177, entre 17 y 19. A-2

LINEA 103, ENTRE 10 Y 12, GRAN casa, con jardines, sala, saleta, comedor, 10 cuartos, 3 baños, garage. Informan: H. número 101, esquina 11, altos, 55 pesos. A-2

ALTOS MUY FRESCOS, SALA, COmedor, 2 cuartos grandes, cuarto criados, cocina con gas o carbón, baño moderno. 15 entre 18 y 20, Vedado. Llave en los bajos. A-2

VEDADO. CALLE 15 No. 483 ENTRE 26 y 28. Se alquila casa sala, cuatro cuartos, baño intercalado, comedor al fondo, cocina, cuarto y servicio de criados, pintada en colores, moderna, $15. Informes telf. F-1183. A-2

ESPLENDIDOS BAJOS 5a No. 44 ENtre D y E a la brisa, 8 habitaciones, tres baños, agua caliente en todos los servicios demás comodidades, $40.00. bajo del 44.1|2 cinco habitaciones $30.00; alto independiente $25. reajustado. Informan: Calzada número 169, entre J e I. A-2

21, ENTRE F Y G,

Casas nuevas, decoradas, baños espléndidos. Muy frescas, con y sin garage. Precios muy módicos. Informes: Telf. A-1051 y Bodega esquina. A-2

ALQUILO, VEDADO, CALLE F, ENtre Tercera y Quinta, altos y bajos, modernos, terraza, gabinete, sala, 3 habitaciones, baño intercalado, comedor al fondo, cocina, pantry y cuarto con servicio de criados. Informan: Manzana de Gómez 240. teléfono A-4893. A-2

MODERNOS ALTOS: $27

Calzada 37 entre J y K, Vedado, Sala, comedor, 3 habitaciones, baño completo, cocina, cuarto y baño criados; al lado, otra, 2 habitaciones, 22 pesos. Llaves: Bodega. Informes: F-5843. Muy buenos vecinos. A-2

VEDADO: CALLE 25 NUMERO 422, altos, entre 6 y 8, con sala, saleta, comedor, cuatro habitaciones, baño, terraza y cuarto de criados, con servicio. Informan: A-9140, Paula número 12. A-2

a3 CERRO Y PALATINO

GRAN CASA, BAJOS, CERRO 523, ESquina Tejas, muchas habitaciones, dos grandes patios, garage, para familias, establecimientos, fábricas, 60 pesos, Rodríguez, Santa Teresa A., entre Cañongo y Atocha. A-3

RECREO 32, CERRO, SE ALQUILA acabada de pintar, terraza de buen aspecto, al frente; sala, 2 habitaciones, comedor, cocina y servicios. Informan: Banco Asturiano. Telf. A-7674. A-3

a4 MARIANAO Y SUS RPTOS.

ALTURAS DE ALMENDARES: AVEnida de Río, entre América y Almendares, (Villa «Amparo»), casa de una planta, seis cuartos, dos baños, doble servicio criados, garage para dos máquinas, patio, agua abundante. Informan en la misma. A-4

CALLE 10 No. 93, ENTRE AVENIDAS 6 y 7; jardín, portal, sala, tres cuartos, lujoso baño, garage, servicios. Informes en la misma, de 4 a 6. A-4

SE ALQUILA HERMOSO CHALET DE dos plantas con una torre o mirador, jardín, garage, portal, cuatro habitaciones altas, sala, recibidor comedor, cocina, cuarto y servicio de criados, en los bajos calle Diez y siete entre Quinta y Séptima, Reparto Miramar, Ganga $30.00. Informan teléfono M-5831. A-4

ALQUILO REPARTO LA SIERRA,

frente tranvía, 7 entre 8 y 10, Preciosa residencia 2 plantas, 4 habitaciones, sala, comedor, terraza al frente, garage, cuarto criados. Otra de una planta, en Miramar, próxima a las Ursulinas, 3 y 4 habitaciones, garage, 2 cuartos criados, agua abundante. 9a. Ave. entre 20 y 22, Miramar. Informan: 7 esq. 4, La Sierra. FO-1423. A-4

REPARTO COLUMBIA, MARIANAO: Alquilo hermosa casa, moderna, Mendoza 58, esquina Buenavista, cerca Colegios Candler y Belén, una cuadra tranvías Marianao, jardín, portal, sala, saloncito biblioteca, 3 cuartos, baño lujo, hall central, comedor al fondo, cocina, pantry, garage, cuarto y servicio criados, patio, lavadero, agua caliente. Informan: Mercaderes 40. A-6164. 35 pesos. A-4

A $10.00 ALQUILO 2 CASAS, PORtal, sala, dos cuartos, comedor, servicios, patio, traspatio. Lanuza y la Almendares. Informan bodega La Estrella. A-4

ELEGANTES Y LUJOSOS ALTOS EN lo mejor de la 5a Avenida esquina a 30, Miramar, tranvía en la esquina. Precio: 50 pesos. Tiene garage. A-4

a5 J. DEL MONTE Y VIBORA

SAN MARIANO Y SAN ANASTASIO, cinco habitaciones, sala, comedor al fondo, cuarto y servicio de criados, cuarto para chofer, garage y jardín. Precio: 30 pesos. A-5

SANTOS SUAREZ: SAN JULIO 3 entre Zapotes y San Bernardino. Se alquila, portal, sala, recibidor. 4 cuartos, baño intercalado, saleta de comer, servicio de criados, 20 pesos. Garantía. A-6

CHALET EN LA VIBORA. SE ALquila uno en la calle Octava 35, entre Avenida de Acosta y Milagros. La llave en la bodega de la esquina. Informa: Manuel Rodríguez, Obispo y Compostela. Tel. M-1804. A-5

ALQUILO CHALETS: SANTA IRENE 41 y 47. Dos cuadras calzada, portal, sala, cuatro cuartos, servicios, patio, traspatio. Precio veinte pesos. Informan: M-7957. Llaves 43. A-5

ALQUILO HERMOSA Y COMODA casa, San Mariano No. 19, entre Saco y Luz Caballero, todas comodidades, rodeada de jardines. Llave No. 48 Informan: Rayo 110. A-5

a5 J. DEL MONTE Y VIBORA

ESQUINA PARA ESTABLECIMIENto, se alquila en Pocito y Delicias, Víbora, informan en Concepción No. 91 entre Lawtor y Armas. A-5

SE ALQUILA ESTRADA PALMA No 71 y Estrada Palma No. 59 para Farmacia o Droguería o Ten Cent. Informan en el 71. Víbora. A-1

SANTA CATALINA Y ARMAS, ALquilo casita acabada fabricar, con sala, comedor, dos cuartos, baño moderno y al lado un saloncito, propio para Barbería u otra industria. Llave al lado. A-5

EN LO MAS FRESCO DE LA VIbora, 10 de Octubre y Chaple. Alquilo altos de esquina, con sala, comedor, cinco habitaciones, dos baños, patio y cocina. Telf. X-1250. A-5

a6 STOS SUAREZ Y MENDOZA

CALLE SAN MARIANO Y MIGUEL Figueroa, Se alquila chalet sala, comedor, 7 cuartos, garage, comedor. baño intercalado, moderna, $32 la llave núm. 15 de Miguel Figueroa, al lado, F-1183, Santos Suárez. A-6

EN $25.00, SERRANO NUMERO 46, entre Santa Emilia y Santos Suárez, amplia y ventilada casa, con portal, sala. zaguáan, recibidor, sala, cinco habitaciones, comedor, cocina, servicio de criados. Informan: Llinás 54, esquina Marqués González. U-4489 y U-2925. A-6

CASITA MODERNA, SOLO 10 PESOS, con luz, en Goicuría 68, cerca Libertad, una cuadra tranvías Santos Suárez, con sala, hermosa habitación, comedor, baño completo, muy saludable. A-6

10 PESOS, CASITA CON PORTAL, sala, cuarto y baño completo. San Julio entre Zapotes y San Bernardino, a una cuadra de los tranvías y ómnibus de Santos Suárez. Informes, al lado. A-6

$7 y $8, CASITAS MODERNAS ALturas Santos Suárez, San Bernardino 24 entre Durege y Serrano, una cuadra tranvías y de los Omnibus, Santos Suárez. Informes, la misma. A-6

a7 LUYANO

GUASABACOA 50, BAJOS Y 52, altos, informan: café 'La Isla', Reina 131, tercer piso, habitaciones informan misma. Salud 160 F. Casas apartamentos habitaciones Informan misma. A 7

ALQUILO, CONCHA Y GUASABACOA bajos y altos, con sala, 3 habitaciones, baño y cocina, desde 12 pesos. Informan: Manzana de Gómez 240. Teléfono A-4893. A-7

a8 LAWTON Y BATISTA

LAWTON. $23.00. SAN FRANCISCO número 176 entre Porvenir y Octava. Se alquila fresca y hermosa casa de portal, sala, recibidor, cinco habitaciones, comedor, 2 baños, cocina y dos cuartos independientes en el traspatio con servicio. Fiador. A-8

AMPLIAS CASAS, A 8 PESOS, DOLOres 50, casi esquina Avenida Porvenir, sala, dos cuartos, comedor, cocina, patio y servicios. Llaves, casa letra D. A-8

ALQUILO BUENA CASA, MODERna, Armas 28, entre San Mariano y Santa Catalina, Lawton, sala, saleta, comedor, 5 habitaciones, baño intercalado, 18 pesos. Informes: Bodega esquina. A-8

a12 GUANABACOA Y COJIMAR

GUANABACOA, ALQUILO CASA SAN Francisco 4, acabada de reedificar, frente a los Escolapios, sala, saleta, cuatro cuartos, servicios modernos. Se da muy barata. Telf. U-5636. A-12

SE ALQUILA, EN LO MEJOR DE Cojímar, Avenida Los Pinos, esquina a 25, cerca a la Playa, un bonito chalet con todas comodidades, 4 habitaciones y dos baños, aparte de servicios. Puede verse. Informan: San Miguel. U-4865. A-12

a13 ALQUILERES VARIOS

EN SANTA MARIA DEL ROSARIO, «Vila Delia», alquilo casa con portal, sala, cuatro habitaciones, comedor y demás servicios, muy propia para temporada, gran terreno con frutales, 15 pesos. Informan en chalet de la misma. A-13

b1 NAVES Y LOCALES

CINE MENDEZ, SANTOS SUAREZ, espléndido edificio-teatro, etc. Se dan facilidades en arrendamiento. Separadamente se alquilan los espléndidos altos, para una sociedad, academia, colegio, etc. San Nicolás 218, altos. B-1

ALQUILO PLANTA BAJA, HABANA 109, casi esquina Teniente Rey, 350 metros, propia para almacén o depósito. Barata. Su dueño, de 3 a 5, en la misma. B-1

AGUILA 51, ESQUINA A BERNAL, se da barato hermoso local para comercio. Informan en la misma, y San Nicolás 218, altos. B-1

SE ALQUILA UN LOCAL EN INdustria 86, entre Neptuno y Virtudes, propio para lechería o café. Tel. A-2378. B-1

SE ALQUILA, ZANJA 24, UN LOCAL propio para negocio. También mayor, si se desea, para garage. Informes, enfrente, altos del Café. B-1

SE ALQUILA LA ESPACIOSA nave de Zapata 26, entre Basarrate y Mazón, a una cuadra de Infanta, con salida a dos calles, propia para garage, depósito o fábrica. Precio de situación. Puede verse de ocho y media a once y media y de una y media a cinco y media. Informan: Bufete Dr. Arcos. Reina 104. B-1

35 PESOS, BELASCOAIN 118, ENtre Llinás y Clavel, local apropiado para estorage de máquinas, almacén o establecimiento. Informes: Bufete de Arellano. Telf. M-3936. B-1

b1 NAVES Y LOCALES

ESTABLECIMIENTOS. GALIANO Y Trocadero, local para bar o establecimiento, con vidrieras, mostrador y armatostes, bien acondicionado. Se alquila barato. Informes: Ramón G. Fernández, Telf. U-1157. B-1

CERRO 624, FRENTE AL PARADEro de los tranvías, gran local de esquina, para bodega, café, fonda u otro comercio, muy barato. Informan. Manila 15 B, Telf. I-5720. B-1

CUBA ESQUINA A MURALLA, ESpléndido local par aalmacén o establecimientos, con más de 1000 metros superficiales, junto con el primer piso de la casa, con 9 espaciosas habitaciones, piso mármol y servicios. Precio arreglado situación. Informan: Manzana de Gómez 240. Telrf. A-4893. B-1

ALQUILO, EN OBISPO 22, FRENTE a la Secretaría de Hacienda, amplio local para establecimiento, con vidrieras al frente. Precio reducido. Informan: Manzana de Gómez 240. Telf. A-4893. B-1

SE ALQUILA

Muy barata, la esquina de Suárez y Gloria, propia para industria o Comercio. Informes: Suárez 53, esquina a Gloria, Casa Préstamos. B-1

ALQUILO, EN LUZ Y OFICIOS, LOcal de esquina, propio para establecimiento, con varias divisiones y servicio. Informan: Manzana de Gómez 240. Telf. A-4893. B-1

ESTABLECIMIENTOS, GALIANO Y Trocadero, local para bar o establecimiento, con vidrieras, mostrador y armatostes, bien acondicionado. Se alquila barato. Informes: Ramón G. Fernández. Telf. U-1157. B-1

COMPOSTELA 60, ENTRE OBRAPIA y Lamparilla, magnífico local, sin columnas. Precio económico.

OBRAPIA 61. ALQUILO ESPLENDIdo local, 12 metros de frente y 50 de fondo, con habitaciones altas, independientes. Llaves e informes: Pedro Renaud Tapié, Administración de Bienes, Lamparilla 48. A-3490. B-1

BRUZON Y POZOS DULCES, SE ALquila en 30 pesos, una gran nave, propia para industria o comercio. Llave, Bodega Bruzón y Pozos Dulces. Informan: Banco Asturiano. Telf. A-7674. B-1

b2 APARTAMENTOS

DENTISTA

Alquilo en el 2o. piso frescos y claros apartamentos con instalación de gas, agua y electricidad, limpieza, elevador, lugar céntrico, edificio moderno. El encargado informa en el elevador. **Edificio Ajuria.** Habana y Progreso, frente al Parque San Juan de Dios. 8 a 5. Tel. A-2446. B-2

SE ALQUILA UN APARTAMENTO con puerta a la calle, propio para hombre soltero en Morales letra A, entre Infanta y Ayestarán. Informan en Infanta 47, Ramón G. Fernández. B-2

J ESQUINA A 21, VEDADO. APARtamento lujoso, nuevo, fresquísimo, preciosa vista, excelente situación. Sala, comedor, dos cuartos, hermoso baño completo intercalado, etc. Alquiler moderado. Informa Avelino. B-2

O'REILLY 51

Frente a LA METROPOLITANA Alquilo en un precio reducido magnífico local para un buen establecimiento. Informan: M-7911, I-2692. B-2

APARTAMENTOS INDEPENDIENtes, Paula número 12, sala, comedor, dos habitaciones, baño de lujo, cocina y todo confort. Informes en la misma. A-9140. B-2

APARTAMENTOS DE LUJO, A PREcio corriente, «Len-s Court», 6 esquina a 11, Vedado. Comida servida a los apartamentos, a precios reducidísimos. Véalos. B-2

b3 DEPARTAMENTOS

21 ENTRE C Y D HERMOSOS DEpartamentos, moderno Edificio Tavel, servicios inigualados, agua fría y caliente empletados al servicio día y noche, luz eléctrica etc. Departamentos sala, comedor, 2 amplísimas habitaciones, baño completo cocina, etc. $16.00 Otro departamento, sala, amplísima, habitación ventilada, baño completo y cocina, $13. Informes Goizueta, F-3037.

b4 HABITACIONES

VEDADO, LINEA 91 ESQUINA 6, habitación independiente con baño, a hombre solo o con compañero, con todo servicio 1 persona $20. 2, $30. Otra hermosísima con baño, propia 3 o 4 personas. Precio reducidísimo, casa honorable. Magnífica comida. B-4

ALQUILO UNA HABITACION, MUY buena y ventilada, a precio muy reducido. Pase a verla a H. número 93, altos. B-4

SE ALQUILA EN PUNTO CENTRICO una bonita habitación con balcón a la calle en casa particular. Tel. U-5983 B-4

SE ALQUILAN HABITACIONES A $6.00 amplias y frescas, comidas. Aguiar 112 primer piso entre Teniente Rey y Amargura. B-4

BARATAS FRESCAS HABITACIONES

Maloja 1, esquina a Monte y Aguila, con vista a la calle, en $6.00 y $8.00. Llaves en la misma. Informes: Edificio «Bacardí», apartamento 421, Torres, 10 a 12 a.m. y 3 a 5 p.m. Teléfono A-7830. B-4

AMARGURA 31 ESQUINA A HABAna, amplias habitaciones con balcón, luz y teléfono, hay un departamento de dos habitaciones en la misma. B-4

HERMOSA HABITACION INDEpendiente, con balcón corrido dos calles, baño completo y luz. Precio de situación. Lamparilla 63, esquina Villegas. B-4

LINDA RESIDENCIA PARA FAMIlias, en Amistad 89, entre Barcelona y Dragones, habitaciones con todo el servicio. Matrimonios, desde 40 pesos. Por persona, desde 20 pesos mensuales. Telf. A-8503. B-4

b4 HABITACIONES

MATRIMONIO SOLO, DE ESTRICta moralidad, alquila dos amplias habitaciones en azotea, una baja, casa moderna, ventilada. Se dan y toman referencias, Campanario 73, (altos), casi esquina Neptuno. B-4

REAPERTURA AM STAD 15

CASI ESQUINA A NEPTUNO. CASA para familias. Nuevos dueños, dos plantas, 36 habitaciones, todas pintadas, agua fría y caliente en todas. Baños intercalados, Desde $7. Con o sin comidas. Exígense referencias, pagos y moralidad. Teléfono. B-4

NEPTUNO 106, PRIMER PISO ALquilo 2 habitaciones baratas, a hombres solos o matrimonios sin niños frente al cine, se desean personas tranquilas y cumplidoras. Verse de 11 a 2 p.m. B-4

LA MATANCERA. REINA 83, ESquina Manrique, alquilo hermosa habitación para hombres solos amueblada y buena comida. Precio de lo más barato. Reina 83. B-4

VEDADO. EN CASA DE FAMILIA honorable se alquila una habitación con baño anexo toda asistencia y garage. Calle 13 No. 79, esq. a 10. B-4

GALIANO 103. Habitaciones espléndidas, desde 23 pesos, para uno; dos, 35 pesos, con excelente comida, lavabos y agua caliente en abundancia. Hermosa terraza. Sólo moral absoluta. M-7380. B-4

b5 CASAS DE HUESPEDES

LA MATANCERA REINA 83, ESQUIna Manrique, una de las casas más decentes para matrimonios y caballeros, con hermosas habitaciones, buena comida, precios baratísimos. Reina No. 83. B-5

b6 HOTELES

HOTEL San CARLOS

EGIDO Y MONTE
HUESPEDES ESTABLES
Alquilamos habitaciones y apartamentos, con o sin comida. Por mes o por semana.
PRECIOS MUY BARATOS

HOTEL TORREGROSA

Compostela 65, esquina a Obrapía, Se ofrece hospedaje muy económico, espléndidas habitaciones con baño privado, agua caliente, buena comida y elevador. B-6

IDEAL ROOM
Prado 93-B, frente al Capitolio (Por Pasaje)

Visite esta casa por dentro, la mejor sin duda. Visítela, por curiosidad. ¿Busca usted habitación grande, baño, agua caliente y fría, con muebles, sin ellos y comida? Sin duda, la mejor. Buenos salones de recibo, balcón a Prado. Precios para matrimonios: comida y desayuno, desde 25 a 40 pesos. Apartamentos de dos grandes habitaciones, balcón a Prado, baño, comida y desayuno, para matrimonio, 55 pesos. Exígense referencias de moralidad y pagos. B-6

HOTEL "SAN LUIS"
BELASCOAIN 5
EL MEJOR EN SU CLASE.
Restaurant en el sexto piso, mirando al mar. Comida Hispano Cubana. 200 habitaciones con baño de agua fría y caliente.
PRECIOS DE SITUACION
Teléfonos: U-1081 y U-1082
(GARAGE PROPIO) B-6

Hotel 'Roma'
O-REILLY ESQ. A AGUACATE
Habitación con baño privado, desde **un peso** en adelante y por mensualidades, desde **20 pesos. Plan Europeo.**

HOTEL "RENO"
Antes «Providencia», Aguila 112. Telf. M-6504. El más céntrico, (2 cuadras Capitolio), habitaciones y apartamentos ventidados, agua fría y caliente, closet y servicios privados. Excelente comida. Precios módicos. Su dueño Sr. **Evaristo Cavada**, se hace cargo de gestionar diligencias a los clientes del interior, lo mismo comerciales, que oficiales B-6

COMIDAS A DOMICILIO

SERVIMOS COMIDA A DOMICILIO, una persona, 40 centavos; dos personas, 60 centavos, comida bien servida. Pruebe y será nuestro cliente. Reina y Angeles, (Bar «El Polo»). Hablen con el cocinero. B-7

PERDIDAS

SE GRATIFICARA BIEN AL QUE devuelva un perro raza terrior color negro, responde al nombre de Scotti, Caca Cadenas, calle M entre 21 y 23, Vedado. B-10

DESDE EL CLUB FERROVIARIO al puente Miramar se perdió una maleta conteniendo raqueta tennis con prensa, zapatos camisa. Gratificaré generosamente a quien la entregue Oficios 18, Departamento 606. B-10

SE SOLICITAN

sa SOLICITUDES DE ALQUILERES

MATRIMONIO HONORABLE DESEA un departamento en casa de familia seria. Informan bodega Estrella y Gervasio. S-A

FOLLETIN 24

OLVIDADO DEL MUNDO

(BY THE WORLD FORGOT)

por Ruby M. Ayres

Versión española de TH. SCHEPPELMANN.

LA NOVELA ROSA
Editorial Juventud. S. A.
Provenza, 101.—BARCELONA.

(De venta en la Casa Wilson, Obispo 52. Teléfono A-2298.)

dadosa, estaba demasiado ocupada para poder atender a un enfermo.

Alfredo dijo de pronto:

—Su tío está allí dentro, si quiere verle.

Georgina salió de su abstracción con sobresalto; irguió la cabeza con orgullo.

—Gracias. No quiero verle —dijo, y siguió carretera arriba.

—¡Boyd enfermo! — se sintió de nuevo como se sintiera cuando vió al conejo cogido en aquel horrible cepo, con la pata rota y sin que nadie le ayudara. Era demasiado tarde para hacer nada aquela noche, pero al día siguiente. .

—Mañana iré a verle — se dijo determinadamente. —No me importa que me reciba mal, ni que se enfade. ... Iré.

CAPITULO IX

Cuando Georgina llegó a casa, fué directamente a la cocina a comunicar a la señora Lorelock el resultado de su viaje a Londres.

Georgina era todavía lo bastante niña para querer compartir sus aventuras con alguien, aunque solo fuere una mujer desabrida, pero la cocina estaba desierta y oscura a excepción del rojo vivo de un fuego bien cargado.

—¿Habrá en el mundo alguna casa tan solitaria como ésta? — suspiró Georgina alejándose para subir a su cuarto.

Se sentía deprimida; ¡era tan inútil tener aventuras cuando no había nadie a quien relatarlas! Arrojó el sombrero sobre la cama y, en el mismo momento, oyó que la señora Lorelock la llamaba desde el descansillo.

¡Algo ocurría! El corazón de la muchacha latía con fuerza cuando corría para acudir a la llamada.

La puerta de la habitación de la señora Lorelock estaba abierta y una vela solitaria chispeaba a través de la oscuridad.

—Creía que había usted salido— dijo Georgina faltándole el aliento. Y después:—¡Oh! ¿Está usted enferma?

La señora Lirelock yacía boca arriba, todavía con el vestido de algodón ajado de la mañana, y la cara contraída y arurgada por el dolor.

—Es... aquí—gimió, con la mano en el vientre.

—Voy a buscar coñac — anunció Georgina. Coñac era la cura que su tío empleaba para todos los dolores. Bajó corriendo la escalera y trajo un vaso de la cocina.

No había conocido nunca a la señora Lorelock verdaderamente enferma, ni siquiera para estar en la cama así, con la cara retorcida de dolor.

Volvió a subir corriendo las escaleras, deramando el coñac por el camino y pasó un brazo por debajo de la cabeza de la señora Lorelock y la hizo tragar unas cuantas gotas.

—¿Cuánto tiempo hace que tiene usted ese dolor? —preguntó. Una sonrisa forzada cruzó el pálido rostro.

—¿Cuánto tiempo?... Antes de que te marcharas de viaje.

—¡Y nunca me lo había dicho!

—¿Para qué? — preguntó cerrando los ojos, y Georgina la observó con mirada espantada.

—¿Ha estado usted sola toda la tarde?—preguntó.

Se movió violentamente como poseída de un gran dolor.

—Iré en busca del médico — declaró Georgina.

Los delgados labios de la señora Lorelock se movieron para protestar.

—¿Y para qué va a servir el médico?—preguntó.

—¿Y para qué tener dolor cuando puede curarse? — contestó Georgina con sentido práctico. —No tardaré mucho. Iré corriendo sin detenerme.

Salió sin sombrero y corrió el corto trecho que la separaba de la casa del médico del pueblo, el cual era lo bastante anticuado para comunicar a los transeúntes su profesión por medio de una lámpara roja que brillaba a través de la oscuridad como un ojo legañoso.

Pero el doctor había salido, y Georgina se enfadó.

—Pero yo lo necesito— dijo, como si esa satisfacción ayudase algo.— La señora Lorelock está enferma y lo necesito en seguida.

—El doctor no está en casa —fué la respuesta sosa de la criada, mas viendo la pena en los ojos de la muchacha, añadió: —Tal vez lo encuentre en el Boars Head.

—Oh, gracias,—dijo Georgina.

Echó a correr de nuevo; las enfermedades siempre le asustaban, especialmente cuando atacaban a personas que, al parecer, estaban sobre todas las debilidades humanas.

Lanzó un pequeño suspiro de gracias cuando vió que el coche estaba aún frente a la puerta de la posada, lo que significaba que no tendría que volver andando.

El médico estaba en la sala, Georgina podía oir su voz mezclada con la risa fuerte y alegre de la dueña.

Entró de golpe sin ceremonia.

—La señora Lorelock está enferma —anunció.

El doctor se volvió rápidamente.

Conocía a Georgina muy bien, y era una de las poquísimas personas de la vecindad que comprendían la triste monotonía de su vida y la compadecía.

Era un hombre alto, de aspecto cansado, que había pasado la vida luchando en vano para buscar el medio de irse del pueblo al que había llegado muy joven con visiones de triunfar en la profesión y alcanzar el ideal de instalarse en Londres en la calle de Harley con una clientela distinguida.

—Voy ahora mismo — dijo, tomando el sombrero.

—Espero que no sea nada serio— observó la señora Spears.

—Tiene agudos dolores — contesó Georgina con brevedad.

Al salir, lanzó una mirada rápida a la escalera que llevaba al cuarto de Nicolás. ¡Dos enfermos en un día! La señora Lorelock decía que las cosas siempre ocurrían en series de tres; se preguntó quién sería la tercera víctima, al subir al coche al lado del doctor.

—Parece que está muy enferma — dijo.—Tiene un dolor horrible.

—Será una indigestión, supongo — opinó el doctor Dudd distraido; rara vez diagnosticaba cosa más grave para personas como la señora Lorelock.

Georgina anhelaba que no fuera cosa peor; pero se sentía un poco pesimismta.

—¿Le gustó Nueva York ?— preguntó el doctor. —No sé por qué, pero casi no esperaba que volviera usted.

—No me dijeron que me quedase— dijo Georgina, cándidamente. No tenía muchos deseos de hablar de sí misma; seguía viendo la cara contraída de dolor de la señora Lorelock.

Los médicos no se preocupaban mucho, pensó. O tal vez estaban tan hartos de los dolores que ya no les importaban. Sentía cierta simpatía por el doctor Dudd; caíale un mechón de pelo blanco sobre la frente, que ella encontraba romántica; había sido muy amable con ella en diversas ocasiones que su tío había estado más escandaloso que de costumbre; dió un suspiro de alivio cuando llegaron a su casa.

—¿Dónde está? —preguntó el doc-

M.E.C.D. 2016

SE SOLICITAN

9 AGENCIAS DE COLOCACIONES

LA AGENCIA DE COLOCACIONES mejor conocida en la Habana, es de Beers, personal competente, para trabajo de oficina o doméstico. Más de 33 años, O-Reilly 9 y medio. A-3070. B-9

CRIADAS CRIADOS

1

SOLICITO CRIADA, PARA COCINAR, limpiar y demás obligaciones; que sepa disponer la comida y repasar ropa. Sueldo 12 pesos. San Lázaro 335, bajos. S-1

SE NECESITA UNA MUCHACHITA para algunos quehaceres que traiga referencias y duerma en la casa. San Lázaro 75, esquina a Crespo. 2o. S-1

SE SOLICITA MUCHACHA PARA limpiar, cocinar corta familia. Diez pesos. J. A. Saco entre Santa Catalina y San Mariano. S-1

NECESITO SEÑORA BLANCA, PARA pequeños quehaceres en casa de caballero solo: otra para las atenciones de un consultorio Médico, sueldo $15, y un criados. Compostela 53. S-1

SOLICITO CRIADA PARA CUARTO, española que sepa zurcir bien y referencias por escrito de casa particular. Sueldo: 12 pesos. N y 25 (entrada por el túnel). S-1

SE SOLICITA UNA MUCHACHA ESpañola, para el servicio de un matrimonio, Monserrate 143, primer piso, entre Teniente Rey y Dragones. S-1

SE SOLICITA UNA ESPAÑOLA, PAra criada de comedor. Tiene que servir bien y traer recomendación. Calle D. número 210, entre 21 y 23, Vedado. Presentarse después de las 10 de la mañana. S-1

CRIADA FORMAL PARA AYUDAR A los quehaceres y que sepa lavar y planchar, se solicita en Muralla número 50, altos. S-1

UNA CRIADA Y UNA BUENA COcinera se solicitan en Calzada de Columbia esquina a 10, Alturas de Almendares, de 8 a 12 de la mañana. S-1

o2 COCINERAS Y COCINEROS

SE SOLICITA UNA ESPAgOLA PARA cocinar y limpiar. Sueldo 12 pesos. 10 entre 3a y 5a. Reparto Miramar. S-2

SE SOLICITA UNA COCINERA, QUE además, lave la ropa de un bebito, que duerma en la colocación y tenga recomendaciones. Sueldo $8.00, Avenida Aliados 35, Alturas de Almendares. S-2

SOLICITO COCINERA QUE AYUDE a la limpieza, sueldo 10 pesos, indispensable dormir en la colocación. Calle 17 No. 456 entre 8 y 10. Teléfono F-3006. S-2

SE SOLICITA UNA ESPAÑOLA FORmal y pimpia para cocinar y agudar a la limpieza. Tiene que dormir en la casa. Sueldo: 10 pesos. Calle M No. 130 entre Línea y 13, Vedado. S-2

o3 MANEJADORAS

SE SOLICITA UNA MUCHACHA blanca, que sepa andar con niños lavar y planchar ropas pequeñas y entienda algo de cocina. Sueldo $10. que tenga referencias, Villegas número 51, altos. S-3

o6 COSTURERAS Y MODISTAS

SOLICITO MUCHACHAS CURIOSAS, sepan coser a mano y zurcir a máquina. F-3006 calle 17 No. 456 entre 8 y 10, altos. S-6

o7 LAVANDERAS-LAVANDEROS

SOLICITO LAVANDERA, QUE SEPA coser, tenga referencias y duerma en acomodo, Quinta Avenida esquina 8, Reparto Miramar. S-7

s8 CHOFERES

SE DESEA COLOCAR UN CHOFER en casa particular, 16 años de práctica, inmejorables recomendaciones, entiendo de jardín. Trabajé 4 años con Juan Alvarado; Gerente de J. Calles y Compañía, en su casa particular, Arsenio López, Gervasio número 46. Telf. U-6436. S-8

SOLICITO CHOFER MECANICO, COmida y sueldo. Escriba su dirección: Departamento Anuncios Clasificados, DIARIO DE LA MARINA, Sr. Constantino. S-8

o10 OFICINISTAS

TAQUIGRAFA, MECANOGRAFA CON amplios conocimientos de Inglés, experiencia, referencias, desea trabajar fija o por horas. Sra. Rizo, Monte 133, Dpto. 8. D-10

11 AGENTES Y VENDEDORES

SE SOLICITAN AGENTES BIEN RElacionados en el comercio. Si no lo están no se presenten. Manzana de Gómez 251, Bufete del Dr. Lamar. S-11

¿SABE USTED VENDER? TENEMOS el artículo para usted, si tiene experiencia en ventas directas al consumidor, gane lo que desee, comisión adelantada. Metropolitana 808 de 9 a 11. S-11

GRAN OPORTUNIDAD PARA JOVEnes entre veinte y treinta años, con buenas relaciones sociales deportivas y comerciales para vender artículo novedad, útil y atractivo. Comisión pagada por adelantada. Estamos interesados en obtener Agentes para Cienfuegos, Matanzas, Cárdenas, Sagua la Grande, Pinar del Río, Caibarién. Dirija su solicitud a Gorriarán y Michelena, Edificio «La Metropolitana», 808 Habana. S-11

12 OPERARIOS Y APRENDICES

SE SOLICITA UNA OPERARIA QUE sepa coser bien, si no está práctica que no se presente. Piñera 31, Cerro. S-12

s14 SOLICITUDES VARIAS

SOLICITO HOMBRE SOLO, PARA encargado casa inquilinato, con garantía en metálico. Doy sueldo y comida. Informan: San Nicolás 122. De 8 a 6 p. m. S-14

NECESITAMOS SEÑORITAS O MUchachos, para trabajo fácil de Oficina, únicamente por la mañana, a cambio de clases de Inglés. Preséntese, de 10 a 11 a. m., Habana número 94, entre Obrapía y Obispo. S-14

SE SOLICITA, PARA UN MATRIMOnio inglés en el Vedado, una joven francesa que viva en ese suburbio, para conversación y dictado, no es necesario conocimiento inglés. A razón de 25 centavos la hora. Informan Banco de Canadá 523. S-14

SOLICITAMOS MAESTRO JABONEro Químico, si no es competente no moleste, se pierde tiempo. Más informes: Avenida Porvenir 63, entre Fonts y Córdoba, Luyanó, de 9 a 12. S-14

SOLICITO APRENDIZ, PARA COmercio de Ortopedia, Carrasco, Neptuno 138. S-14

ASMA

Probar para creer. Por violento que sea un ataque de asma, desaparece en veinte minutos, con la primera dosis del nuevo producto LACTUSAN. No contiene narcóticos calmantes, ioduros, ni ninguna otra droga alterante. Recorte este anuncio y pase a recoger una muestra gratis. Debe venir el paciente personalmente, Infanta 59, entre Carlos III y Estrella, Habana. Telf. U-4000. Farmacia. También la enviamos por Correo, al recibo de diez (10) centavos en sellos. S-14

SOLICITO UN HOMBRE EXPERTO en regadío, por aniego, preferible reúna andaluz o valenciano; si no reúne condiciones, no se presente. Lugareño y Pozos Dulces, Lechería, de 1 y media a 4 y media. S-12

M.E.C.D. 2016

SE SOLICITAN

s14 SOLICITUDES VARIAS

SOLICITO MUCHACHITA DE 12 A 15 años que sepa escribir y que ayude en la limpieza. Sueldo 3 pesos al mes F-3006 17 No. 456 entre 8 y 10, altos. S-14

SE OFRECEN

1 CRIADAS Y CRIADOS

SE DESEA COLOCAR UNA JOVEN española, para criada de mano o manejadora; tiene referencias. Informan: Línea 150, Vedado. O-1

SE DESEA COLOCAR UNA JOVEN española, para la limpieza; entiende de bastante de cocina y tiene referencias, 6 entre 5 y 7, La Sierra. Telf. FO-2674, María. O-1

SE DESEA COLOCAR UN JOVEN, para criado de mano, está bien habituado en su servicio; es serio, trabajador y tiene buenas referencias. Informan: A-9814. O-1

SE DESEA COLOCAR UN BUEN criado, español, acostumbrado al buen servicio, sabe planchar ropas de caballeros y demás trabajos análogos, lo mismo se coloca para Consultorio de Profesionales; tiene buenas referencias de familias conocidas. Informan: Bernaza 63. Telf. M-8633. O-1

SE DESEA COLOCAR UNA ESPAÑOla, de mediana edad, para criada de mano o manejadora. Informan: Tacón número 6. Preguntar por Manuela. O-1

CRIADO DE MANO, MUY PRACTICO en su servicio y con inmejorables referencias, se ofrece a casa particular; lo mismo para el campo que para la Ciudad. Informes: Collía y Fuentes, Obispo número 32. O-1

SE DESEA COLOCAR UNA MUCHAcha para criada de cuarto y de comedor, sabe servir bien a la rusa, es fina y trabajadora; tiene inmejorables referencias de buenas casas que ha trabajado. Informes: Telf. F-3221. O-1

CRIADO ESPAÑOL, SE OFRECE EN casa particular, práctico en el servicio de comedor a la rusa, con referencias de familias conocidas, Amistad 120. A-0515, Tintorería. O-1

PARA CRIADAS DE MANO O MANEjadoras, se colocan dos españolas; saben de cocina y tienen referencias, Apuila 231. Telf. A-3090. J. Alonso. O-1

SE DESEA COLOCAR UNA MUCHAcha española, de mediana edad, muy formal, para criada de cuartos o manejadora; muy buenas referencias. Para informes: Monte 325. Pregunte por el Sr. Baloino. Telf. M-5204. O-1

JOVEN ESPAÑOLA DESEA COLOcarse de criada de mano, cuartos o manejadora, lleva tiempo en el país y sabe cumplir con su deber, y tiene buenas referencias. Informan: F-3221. O-1

SE DESEA COLOCAR UNA JOVEN española, para criada de mano, manejadora o de cuartos; tiene referencias. Telf. A-1077, Paula número 58. O-1

DESEA COLOCARSE JOVEN ESPAñola para criada de mano o de cuarto o manejadora, tiene buenas referencias. Leonor Pérez entre Compostela y Habana. Teléfono A-1077. O-1

JOVEN ESPAÑOLA DESEA COLOcarse de criada de manos, cuarto o manejadora, es seria y sabe su obligación y tiene referencias. Informan en el teléfono F-4747. O-1

SE DESEA COLOCAR UNA JOVEN blanca del campo para el servicio de matrimonio solo, sabe su obligación llamar M-5745 por María, Amargura No. 43, altos. O-1

MUCHACHA ESPAÑOLA, SE DESEA colocar de criada de mano, cuartos o comedor. Mendoza y Díaz, Buenavista, Bodega. O-1

SE DESEA COLOCAR UNA MUCHAcha española, de criada de mano o manejadora; tiene buenas referencias. Informan: Telf. F-6063. O-1

SE DESEA COLOCAR UNA ESPAÑOla para criada de mano o de cuartos o para los quehaceres de un matrimonio; tiene referencias. Industria 56, entre Trocadero y Colón. O-1

SE DESEA COLOCAR UNA SEÑORA blanca, del país, de mediana edad, con buenas referencias; es aseada, trabajadora y cariñosa. 10 de Octubre 225, Jesús del Monte. O-1

SE DESEA COLOCAR UNA MUchacha española para cuartos, comedor, sabe servir a la rusa, tiene inmejorables referencias de casas conocidas, informan: calle 26 entre 25 y 27 al lado de la botica, pregunten por Cándida, Vedado. O-1

SE DESEA COLOCAR UNA ESPAÑOla de mediana edad para criada de cuartos o comedor, tiene buenas referencias. Informes: Príncipe y Hospital, Bodega. O-1

DESEA COLOCARSE SEÑORA ESpañola para cuartos o comedor, dormir fuera. Informan: Zanja 129. O-1

DESEA COLOCARSE UNA CRIADA española, tiene buenas referencias, no le importa otros quehaceres. Teléfono A-1284, San Nicolás 206. O-1

SE DESEA COLOCAR UN JOVEN ESpañol de criado de mano, no importa otros quehaceres, tiene buenas referencias. Telf. A-1284, San Nicolás 206. O-1

SE DESEA COLOCAR UNA SRA. cubana para limpiar y cocinar siendo corta familia. Tiene referencias. Telf. M-5529. O-1

SE DESEAN COLOCAR DOS MUCHAchas, una para cuartos o comedor, entiende de costura y la otra, para criada de mano; son serias y tienen referencias. Telfs. A-3832 y U-8239. O-1

SE DESEA COLOCAR UN CRIADO de mano o portero; tiene buenas referencias. Informan: Reina 14, primer piso. M-2313. O-1

o2 COCINERAS Y COCINEROS

SE DESEA COLOCAR UN COCINEro asiático. Cocina a la criolla y española y americana, maestro repostero, joven, buenas referencias. Preguntar por José Chang, calle Zanja No. 8, 2o. piso. Telf. U-7902. O-2

BUEN MAESTRO COCINERO, REpostero joven chino cocina toda clase, muy buena sazón, tiene recomendaciones. Informan Zanja No. 47, Ferretería, Teléfono U-7902, Preguntar por Roque Kou, Desea colocarse en casa particular. O-2

SE OFRECE COCINERA, REPOSTEra, tiene referencias, sabe cumplir con su obligación. 5, número 38 entre Baños y D. Teléfono F-5960. O-2

DESEA COLOCARSE UNA JOVEN DE color, de muy buena presencia y con referencias, para cocinar. Llame de 12 a 3 al M-4331. O-2

SE DESEA COLOCAR UNA SEÑORA mestiza, para cocinar o limpiar; no le importa salir al campo y duerme en la colocación. U-1930 O-2

SE DESEA COLOCAR UNA COCINEra y repostera, en general, de mediana edad, española, con referencias de donde trabajó sabe hacer plaza y no duerme en la colocación. Vive en Tercera entre 6 y 8, Reparto La Sierra, Departamento 2, Rosita. Telf. FO-1570. O-2

SE DESEA COLOCAR UNA ESPAÑOla, para cocinar, si es de corta familia no le importa ayudar a la limpieza; tiene buenas referencias. Telf. U-6670. Lealtad 99. O-2

UN JOVEN ESPAÑOL, COCINERO Y repostero, desea colocarse en casa particular, sabe cocinar a la criolla, española y francesa; es serio y tiene buenas referencias de casas bien conocidas. Informan: Amargura 7. Telf. A-9307. O-2

SE OFRECE MATRIMONIO ESPAñol, ella para cocinar y él, para criado, juntos o separados; tienen referencias. Informan: Príncipe 4. O-2

SE OFRECEN

o2 COCINERAS Y COCINEROS

SE DESEA COLOCAR UNA MUCHAcha española, de mediana edad, para cocinar y ayudar otros quehaceres, cocina a la criolla y española; tiene referencias. Telf. A-1526. Después de las 7 a. m. O-2

SEÑORA BLANCA, DE MEDIANA edad, sola, desea colocarse para cocinar o para todos los quehaceres de una casa; duerme en la colocación y tiene buenas referencias. Informan: Industria 27, altos. Joaquina. O-2

UNA GENERAL COCINERA, ESPAñola, desea colocarse en casa de moralidad. Informan: Calle 9 número 11. Vedado, entre I. y K. Preguntar por Josefa. O-2

SE DESEA COLOCAR UNA SEÑORA española de mediana edad para cocinar y limpiar para corta familia, sabe trabajar bien, tiene muy buenas referencias, es muy buena y seria, no tiene pretensiones. Informes Reina número 102. O-2

COCINERA ESPAÑOLA SE OFRECE para casa de moralidad, tiene buenas referencias, cocina bien, sabe de repostería, duerme en su casa, informan, F-6588, si duda, Calle 20 No. 6, Vedado. O-2

DESEA COLOCARSE UNA SEÑORA joven para cocinar, limpieza o cuidar niño o señora, duerme en la colocación. Preguntar por María Domínguez, San José 93 C, altos. O-2

SE OFRECE BUEN COCINERO ESpañol, cocina criolla, española y francesa, repostería y pastelería hombre solo. Sale al campo, Monserrate 149. Bodega. M-4761. O-2

UN JOVEN ASIATICO, COCINERO y repostero, desea colocarse en casa particular, sabe cocinar a la criolla, española y francesa, sabe cumplir con su obligación y tiene referencias. Informes telf. M-4389. O-2

UN JOVEN ASIATICO, COCINERO y repostero, desea colocarse en casa particular, sabe cocinar a la criolla española y francesa, sabe cumplir con su obligación y tiene referencias. Informen telf. M-4389. O-2

SE DESEA COLOCAR UNA MUCHAcha española, para cocinar y limpiar, si es corta familia; desea casa de moralidad y tiene referencias. Calle Mendoza y Díaz, Buenavista. O-2

SE DESEA COLOCAR UNA MUCHAcha española para cocinar y limpiar para corta familia ,tiene referencias, teléfono: F-6063. O-2

DESEA COLOCARSE UNA COCINEra, repostera, de color, tiene referencias, corta familia, cocinar y limpiar. Informan: 8 y 21, Vedado. Teléfono: F-6062. O-2

SE OFRECE COCINERO ESPAÑOL cocina criolla, española y francesa repostería y pastelería es sombre solo, sale al campo, sin pretensiones. M-4761. O-2

UN BUEN COCINERO Y REPOSTEro, chino, desea colocarse en casa particular, práctico cocina criolla y española; sabe cumplir con su obligación y tiene recomendaciones. Informan: Zanja y Campanario, Café. Telf. U-6730. Santiago. O-2

UNA COCINERA AMERICANA, DE color, repostera, y hace lo mismo a la criolla como americana. Hace plaza si se quiere. Tiene buenas referencias. Telf. F-5646. Pregunten por cocinera americana. Línea 150 entre 16 y 18, altos. O-2

o7 LAVANDERAS-LAVANDEROS

LAVANDERO JOVEN CHINO SE ofrece a casa particular, conoce bien su oficio y tiene buenas referencias. Informes: Calle Neptuno número 7, esquina Hospital. Teléfono: F-6015, Rafael Moy. O-7

o8 CHOFERES

JOVEN CHOFFER ESPAÑOL SE DEsea colocar particular o comercio, buenas referencias, llama al M-1497 o Merced 56,entre Habana y Compostela. O-8

s10 OFICINISTAS.

BUEN OFICINISTA-CORRESPONSAL inglés, español, experiencia encargado almacén víveres, trabajo de oficina en general. Solicita empleo con casa fija. Buenas referencias. Sueldo pequeño. Soto. Neptuno 103. O-10

JOVEN CUBANO SOLICITA EMPLEO en oficina o casa de comercio, sabe inglés, francés contabilidad, mecanografía. Dirigirse P.V. Zaragoza 10 A, Cerro. 0-10

JOVEN BUENAS REFEHENCIAS EX periencia en correspondencia, taquigrafía, inglés, contabilidad, compras, ventas, embarques, etc. acepta cualquier puesto, maneja automóvil. Sr. A. Herrera, General Carrillo No. 152F entre Soledad y Oquendo. O-11

o14 OFERTAS VARIAS

CON APTITUD PARA CUIDAR ENfermo, camarera, doy, exijo referencias, 14 número 71 F. Dolores y Tejar. Lawton. O-14

SEÑORA VIUDA, DESEA COLOCARse para ama de llaves o servicio de casa de caballero solo; no hace mandados y desea seriedad. Informan: Apodaca 31. O-14

COMPRAS

6 AUTOMOVILES Y ACCESORIOS

SE COMPRAN AUTOMOVILES DE uso, aunque estén en mal estado, Monserrate 127, entre Muralla y Teniente Rey. Telf. A-6491. C-6

COMPRO AUTOMOVILES USADOS

En buen estado para la reventa, o propios para desarmar.

ACCESORIOS Y REPUESTOS NUEVOS, DE IMPORTACION Y TMBIEN DE USO. TODOS A PRECIOS BARATISIMOS

J. S. García, Galiano 45, entre Virtudes y Concordia. M-2676. Habana.

JOSE PRESAS. COMPRO MOTOCIcletas de cualquier marca y en cual quier estado. Amarguro No. 51. Teléfono A-7769. C-6

MAQUINARIAS

COMPRO VARIOS MOTORES MONOfásicos y trifásicos, artefactos de panadería, bomba para elevar agua y cualquier otra clase de maquinaria. Fortuny, Aguiar 112, primer piso. C-7

MUEBLES Y PRENDAS

RADIOS TODAS CLASES, ESCAPArates, juego cuarto, comedor. Pagamos bien. Negocio rápido. Compramos, cambiamos, reformamos, alquilamos. «La Predilecta», San Rafael 171, entre Oquendo y Marqués González. U-1729. C-9

U-4800: "EL RAS"

U-4800: Compramos muebles todas clases: porcelanas, bronces, abanicos nácar, antigüedades, máquinas escribir, coser, archivos, lámparas, radios, baúles. CASAS ENTERAS, «EL RAS»..., Zanja 52. Hacemos cambios. C-9

U-2530: COMPRO MUEBLES

Objetos Arte, plata, adornos, porcelana, bronce, marfil, lámpara, baúles, maletas, oro, máquinas escribir, San Rafael 141, bajos, entre Oquendo y Soledad. U-2530. C-9

M-9136 SALUD 11

Compro muebles, máquinas coser, escribir, contadoras, baúles, maletas, vidrieras, lámparas y muebles de Oficinas en general, pianos, radios, cafés, fondas, objetos de Arte. Casas completas. M-9136. V-9

COMPRAS

9 MUEBLES Y PRENDAS

ORO, SE COMPRA

TODAS CANTIDADES: PRENDAS ROtas o sanas, monedas, casquillos, etc. No se deje guiar por precios «altos». Exija peso exacto y saldrá mejor. «La Mina», Galiano número 69, entre Neptuno y San Miguel. C-9

ORO, PLATA, PLATINO

Compramos en joyas, monedas inclusive rotas. Facilitamos dinero sobre joyas.

BAHAMONDE Y COMPAÑIA
(Desde 1893)
Brillantes en tamaños hasta catorce quilates. Joyería fina y fantasía. Obrapía 105. C-9

M-2680 SALUD 26

Compro muebles, casas completas, enseres establecimientos, máquinas de coser y escribir, objetos de arte, archivos y baúles, maletas, vendo juego de cuarto Arte moderna, lujosísimos. C-9

A-7795 COMPRO MUEBLES

PAGO MAS QUE NADIE, VAMOS enseguida a su domicilio. Monte 85. Los alquilamos y vendemos muy baratos. A-7795. C-9

ORO

Compramos prendas de todas clases, de oro, platino, plata o enchape. Monedas de oro y plata de cualquier nación.

CARBALLAL HERMANOS
SAN RAFAEL 138 entre Belascoaín y Gervasio. T. U-5744. Pagamos más que nadie.

SURTIDO DE JOYERIA FINA Y fantasía. Brillantes en tamaños hasta catorce quilates. Facilitamos dinero a interés reducido, sobre joyas, Obrapía 105. C-9

A-4775 COMPRO

No venda sus objetos de arte, plata y muebles finos, sin avisar antes al teléfono A-4775. Pagamos mejor que nadie. «Los Tres Hermanos», Consulado 94 y 96. C-9

A-6620 COMPRO MUEBLES

En todas cantidades, juegos y piezas sueltas, máquinas Singer, muebles de oficinas, baúles, maletas. Pago más que nadie, «La Moderna», Salud 3. A-6620. C-9

A-9540 COMPRO MUEBLES

Vendemos juegos cuartos y comedor, a $20.00. COMPRO MAQUINAS coser ovillo, escribir, todas marcas. Juegos cuartos, comedor, sala, radios, etc. El Modelo Monte 402, casi esquina Tejas. A-9540. C-9

10 UTILES DE OFICINAS

COMPRO MUEBLES A-7744

Archivos, burós, cajas seguridad, libreros, butacas, Kardex, máquinas escribir, sumar, adresógrafos, mimeógrafos. etc. Compostela número 55, cerca Obispo. Telf. A-7744. C-10

MUEBLES PARA OFICINAS

Y hogares. Compramos y Vendemos. burós, mesas planas, silla sgiratorias, máquinas escribir, sumar, calcular, cajas caudales, adresógrafos, mimeógrafos, baúles y maletas, todas clases, oro, plata, platino. Dinero sobre joyas, ropas y muebles. máquinas coser «Singer», «La Nacional', Villegas 93, entre Teniente Rey y Amargura. Telf. A-9915. C-9

LIBROS E IMPRESOS

LIBROS. PIGNORAMOS Y COMPRAmos Enciclopedias Espasa, Hispano-Americanas, Salvat, Tesoros Juventud y Bibliotecas completas. Opeloración rápida. Pasamos a domicilio. Dulzaides, O-Reilly 60, entre Habana y Compostela. C-13

OBJETOS VARIOS

BUEYES, COMPRO YUNTA DE BUEyes, que sean novillos, Martínez, Aguiar 116. Telf. M-5931. C-15

COMPRO TEJAS DE HIERRO GALvanizado acanalado. Diríjase Andrés Hernández, Omoa 102. Habana. C-15

ARRENDAMIENTOS

3 FINCAS RUSTICAS

SOLICITO FINCA EN ARRENDAmiento una caballería cerca de la Habana, propia para cultivos. Habana número 132. Telf. M-1970. AA-3

ALQUILO FINCA DE RECREO A 30 minutos de la ciudad. Casa de mampostería y azotea, amueblada luz eléctrica y agua corriente. A 8 minutos de Cantaranas. Informan telf. F-1173 A-3

CAMBIOS

1 CASAS

REGLA CALLE MARTI 2 CASAS SE cambian por finca rústica. Ceferino Alvarez, Martí 72, Regla. CC-1

VENTAS

1 CASAS

VENDO SAN MARIANO 4 ESQUINA a Párraga, seis habitaciones, dos plantas, garage, tres máquinas, dos baños, jardines y muchas comodidades. Dueño en la misma. V-1

SE VENDE UNA CASA, EN PASAje Sur número 6, entre Mayía Rodríguez y Sola, Santos Suárez. Una verdadera ganga. No pierda esta oportunidad. V-1

GANGAS: SANTA CATALINA, CERca San Lázaro, azotea, portal, sala, recibidor, 4 cuartos, baño, comedor, 2,500 pesos; Pocito, moderna, sala, 3 cuartos, comedor, baño, 2,500 pesos, Campanería, Aguiar 68. M-7785.

HORROROSA GANGA. EN $1,350 VENdo hermosa casita con seis metros de frente, calle afaltada, a los cuadras de la calzada de Jesús del Monte. Maximino; de 1 a 5. Durege 11, entre San Leonardo y Enamorados. V-1

VENDO CASA, DOS PLANTAS, DE nueva construcción, Romay entre Monte y San Ramón. Trato con el comprador. Informan: Belascoaín 51. V-1

GANGA: EN INFANTA, SE VENDE casa antigua, propia para fabricar, mide 12 por 16, frente a dos calles, O-Reilly y Aguiar, Café, Cortes. Telf. M-4569. V-1

NEGOCIOS DE OPORTUNIDAD

VEND OCASA, UNA PLANTA, BIEN situada, áardín, pórtal, sala, comedor, tres cuartos, baño, patio y traspatio. Precio 2,500 pesos, O-Reilly 26. José González. M-2602.

CASA EN MONTE, FRENTE A LA Fraternidad, 13 mil pesos; una esquina en la Calle 23, Vedado, por la mitad de su valor. José González. O-Reilly 26. M-2602. V-1

VEDADO: SE VENDE GRAN RESIdencia, esquina de fraile. Informan; Línea y 10, bajos. V-1

GANGA. VENDO EN LA CALLE DE Zequeira 3 casas de mampostería con un local de esquina, 600 metros, con dos frentes en una sola finca. Cortés, O-Reilly y Aguiar, Café, teléfono M-4569. V-1

A PRECIO DE TERRENO, SE VENde un solar con catorce habitaciones y dos casas al frente, en lo mejor de la Víbora. Facilidades de pago. Informan: Café «El Primero del Mercado», Benito. Telf. A-9249. V-1

VENTAS

1 CASAS

GANGAS: OQUENDO, DOS PLANTAS moderna, sala, comedor, dos cuartos, etc., 2,850 pesos. Dejo parte, 7 por ciento; Maloja, una planta moderna, sala, tres cuartos, comedor, 2,600 pesos, Campanería, Aguiar 68. M-7785. V-1

¡NO PIERDA ALQUILERES! APROvéchalos comprando casa toda mampostería, con portal, sala, comedor; habitaciones cómodas, etc, bien situada, (Cerro). Con 350 pesos, (o menos). Resto, pagándolo mensualmente. Le doy escritura propiedad, Prado 19, altos. M-6513. V-1

2 SOLARES

SE VENDE UN SOLAR DE ESQUINA 417 mts. en el corazón de la Habana, Manrique esquina a San José, propio para establecimiento. Informan: Sr. M Barros, Zanja número 143. V-2

SE VENDE MUY BARATO UN SOlar de 470 varas, frente a la Quinta Castellana en Arroyo Naranjo Informan en Empedrado 16, Notaría del Dr. Recio. V-2

3 FINCAS RUSTICAS

SE VENDE UNAA FINQUITA DE recreo situada en la carretera central kilómetro 15, Arroyo Arenas, 15 minutos de la Habana. Linda casita, campo de tennis, glorieta para jiras, garage para dos máquinas, residencia de criados, carreteras interiores, jardines, agua en abundancia con regadío, fuente luminosa, instalación eléctrica de primera. Informan señor Barres, Zanja número 143. V-3

4 ESTABLECIMIENTOS

IMPRENTA: BUENA OPORTUNIDAD para adquirir una Imprenta instalada y funcionando. Está bien preparada, especialmente para la impresión de revistas o periódicos. Informes de 2 a 6 de la tarde, en la calle Genios número 18, altos. V-4

EN LA CIUDAD DE CAMAGUEY SE vende la acreditada Farmacia del Dr. Puras, conocido en toda la República. Se vende muy barata por retirarse del negocio. Informan en la misma. V-4

BODEGA. SE VENDE EXTENSA BAriada módico alquiler Precio de situación. Por causa que se le explicará. Informa Jesús S. Vázquez, Castillo y Vigía. Lechería. V-4

ALMACEN VIVERES FINOS $15.000

Lo mejor de la Habana con $11,000 existencia camiones de reparto a domicilio, enseres de primera promedio de venta diaria $400.00, lo mismo se admite un socio para que lo administre, por tener necesidad dar un viaje al extranjero. Informest San José y Belascoaín, café, Angel Alvarez. V-4

VENDO BODEGA HABANA $900, VENta mensuales garantizados, $22 alquiler comodidad para familia $700 tiene más existencias. La doy a toda prueba. Cuenya, Monte y Someruelos, Café. V-4

CAFE-LECHERIA, EN EL MEJOR mejor sito Habana, montado todo lujo, gran negocio. Mucho porvenir. Trato directo. Se vende, arrienda o en sociedad. Informes: Monte 429. V-4

6 AUTOMOVILES Y ACCESORIOS

«MARMON SEDAN» 4 PUERTAS, 5 pasajeros color verde. Flamante estado, se da barato. Informes: «Talleres Nash» 27 y Espada. V-6

SE VENDE AUTOMOVIL PACKARD 8 cilindros 7 pasajeros completo de todo. Ramón Blanco, Garage, Sol 15. V-6

GANGA: VENDO UN AUTOMOVIL nuevo, marca Ríos, de cinco pasajeros, se da muy barato, por tener su dueño que embarcarse. Puede verse a todas horas en el Garage de San Rafael, frente al Parque Trillo. Teléfono U-5636. V-6

$75.00 CHRYSLER, ABIERTO CUAtro cilindros, gomas 20, «Pintura Duco, Carburador Stromberg, hace 35 kilómetros. También lo cambio por cerrado. 10 de Octubre 596 esquina Carmen, Víbora.

GANGA: CAMIONES DE VOLTEO, DE cinco toneladas, marca «Mack», de 4 velocidades, garantizados, completamente nuevos. Pueden verse en Garage «Eureka», Concordia y Lucena.

AUTOPLANO, TIPO ESPECIAL, COMpletamente nuevo. Se vende a precio muy reducido. Para verlo: Concha esquina a Fábrica, Casa de los Muelles Alloy. V-6

SE VENDE, SUMAMENTE BARATO, automóvil «Hudson», cerrado, de siete pasajeros, casi nuevo, propio para personas de gusto. Para verse, de 12 a 2 y de 6 a 8. Calle K. número 190, entre 19 y 21, Vedado. V-6

SE VENDE UN NASH, DE CINCO pasajeros, cerrado, acabado de pintar y ajustar su motor, en inmejorables condiciones. Ayesterán 18. De 8 a 11 a. m. V-6

CUPE DODGE CON ASIENTO ATRAS, modelo 1930, en buenas condiciones de mecánica y con maderas nuevas. Se liquida. Telf. A-1122. Antonio Rodríguez. V-6

DUEÑOS DE AUTOMOVILES: POR $1.00 semanal obtendrá gomas, fuelle, vestidura, pintura y reparación general de su auto. El sistema más cómodo en plaza. Latour, Zanja y Lucena. V-6

HUPMOBILE, SEIS CILINDROS, nuevo, de fábrica, sin estrenar, modelo atrasado, en ganga. Inmejorabl epara viajes largos, Pisa y Corre. etc. Monte 429. V-6

VENDO CUPE MARCA GRAN PAIGE 4 pasajeros, 12,000 km. caminados, costó $2,500 se dá en $325. Un ventilador de techo. Informan Concordia 7 entre Amistad y Aguila, Teléfono M-7892. V-6

VENDO CAMION DOGGE, CARROCería cerrada, otro de estacas, maquinitas caramelos, bombas confituras, tostador café 25 libras, caldera 50 caballos y ventilador de caracol propio para cine. Neyra, Durege 13, de 12 a 2. V-6

GRAN REALIZACION DE OMNIBUS y camiones de uso. Chevrolet, Ford, Broadway, Whippet, Hudson, Buick, etc, Ofrezca lo que pueda y obtendrá uno. Latour, Zanja y Lucena. V-6

VENDEMOS GRAN SURTIDO DE GOmas nuevas y de uso, de todas las medidas y varias marcas. Facilidades en los pagos. Autos Latour, S. A., Zanja y Lucena. V-6

VENDEMOS, CON FACILIDADES DE pago: Dodge, Buick, Hudson, Essex, equipados gomas, pintura y fuelles nuevos, a precios muy reducidos. Autos Latour, S. A., Zanja y Lucena. V-6

GANGA: VENDO CAMION MACK, perfecto estado 5.1|2 toneladas, propio para tiro de arena o ladrillos, informes Orlando Martínez de Castro. G y 9, Vedado, de 10 a 12 a.m. y en San Rafael 37, Dep. 29 de 7 a 8 p.m. Telf. M-2645. V-6

¡¡CON $250 PESOS PUEDE GANAR al mes $750!! Se venden dos guaguas que costaron $1.200 en $200, en buenas condiciones por no poderlas atender poniéndolas a trabajar donde se le dirá al que las compre, puede dejarles todos los meses $750. Se vende un tren de pesca regalado. Informará Caridad Ramos, Sábalo, Provincia Pinar del Río. V-6

VENTAS

7 MAQUINARIAS

SE VENDE BARATO, BOMBA DE gasolina de un galón, compresor de air, juego de medidas y embudos, caja contadora, extinguidor químico, Zanja y Gervasio, Garage. V-7

SE VENDEN BARATAS, MAQUINAS de badanas de sombreros; una «Bulaski», de dobladillar; una «Singer», de filetear, Zanja y Gervasio, Garage. V-7

MAQUINARIAS: VENDO PAILA VApor, de 50, 20, 10 HP.; plantas eléctricas, para 50 y 100 luces, Delco y Westinghouse. Tengo algo más que vendo. I. González, Lombillo 3, Cerro.

SE VENDE BARATA UNA BOMBA Prat de media, con motor Century acoplado. Informan Valle No. 50 entre Basarrate y Mazon de 9 a.m. a 5 p.m. V-7

TOSTADORES DE CAFE: SE VENDE un tostador de café Sirocco, francés, 60 kilos, completo; tostadores de café «Royal», 25 y 75 libras, gas o alcohol: molino de café y harina de maíz «Burns», gran capacidad; otro, marca »Quaker City», un poco más chico; molino «Steiner», de un caballo, muele 3 y media libras, por minuto. Ramón Vinjoy, Avenida Menocal y Carlos III, «Las Avenidas». V-7

SE VENDE EN GANGA, MOLINO DE martillo con 6 meses de uso, propio para moler Paral, Espartillo, Tusa, Maíz y cualquier materia en general. Informes: Benjumeda 33, telf. U-5522.

MAQUINARIAS: GRANDES EXIStencias de maquinarias reconstruídas, para infinidad de industrias. Compra y venta de maquinarias. Diríjase: Hotel de Ventas de Eduardo Bohigas, Calzada 10 de Octubre 96, Habana. V-7

VENDO MOTOR «PALMER» CUArenta caballos igual que nueva, lo doy barato, dirigirse Ismael Sierra, Santa Clara No. 2 Habana. V-7

v-8 DE ANIMALES

SE VENDE 1 CABALLO CRIOLLO de buena alzada; precio: 40 pesos. A todas horas Finca San Antonio, Vínculo y Quesada. Calabar. V-8

SE VENDE A PRECIO DE SITUAción, mulos de todas clases, caballos de monta, Ponny, carros y arreos de todas clases, arañas, faetones. Marina esquina a Atarés, J del Monte, frente al taller de Gancedo. Teléfono X-2876. Jarro y Cuervo.

SE VENDEN DOS NOVILLOS PRImer parto, raza Yerse. Informan: Santa Rosa entre General Núñez e Iglesias, Carbonería, Reparto Hornos.

9 MUEBLES Y PRENDAS

OBJETOS DE ARTE. GRAN LIquidación: Porcelanas, bronces, marfil, plata, lámparas, radios, neveras, relojes de pie. Juegos: cuarto, comedor, sala, recibidor, mesas de mármol juegos de cubiertos y otros objetos. "Los Tres Hermanos." Consulado 94. A-4775. V-9

URGENTEMENTE VENDO CUARTO dos cuerpos, Chiffonier barniz muñeca moderno, $32, otro 3 cuerpos 8 piezas baratísimo, comedor $28, sala $10. Lámparas, San Joaquín 60, Monte y Omoa. V-9

FAMILIA QUE EMBARCA VENDE los muebles de su casa, 23 entre 20 y 22, Vedado, al lado dentista. V-9

SE VENDEN UN JUEGO DE CUARTO un juego de comedor y el de sala. Todo en proporción. Calle 6 entre 9 y 10, Ampliación de Almendares. V-9

CASA ARECHAGA, SI USTED NEcesita muebles, visite los talleres de «El Siglo», donde encontrará preciosidades, por poco dinero. Compre directamente y comprará lo mejor. Manrique 189, Ebanistería. V-9

FAMILIA VENDE CUARTO ARTE moderno, $85, costó $350. Nevera E. G. Eléctrico, comedor Renacimiento Español, sala, arte moderno $35.00. Lámparas, Buró señora. San Lázado 286, esquina a Lealtad. V-9

FAMILIA VENDE LUJOSO JUEGO cuarto, último modelo, 3 cuerpos, costó 300 pesos, 95 pesos; comedor, regio Renacimiento, tallado cuero; recibidor; sala, fino 25 pesos; lámparas tallaras, Concordia 127, entre Belascoaín y Gervasio. V-9

Muebles en GANGA

Liquida más de cincuenta juegos de cuarto, comedor, sala e infinidad de piezas sueltas, a precios baratísimos, Facilidades de pagos. Compramos y cambiamos muebles. Neptuno esquina a Soledad. U-1360. V-9

LIQUIDACION

Objetos de arte propios para regalo, o persona de refinado gusto. Gran surtido en adornos, porcelana, bronces, marfil, lámparas, cuadros, juegos de plata, candelabros, apliques.

PIANOS Y RADIOS

Gran surtido en pianos de absoluta garantía al alcance de todas las fortunas y facilidades de pago. Radios de varias marcas a precios de verdaderas gangas, San Rafael entre Oquendo y Soledad.

«LA PREDILECTA» U-2530

ESTAMOS EN PLENO FRAGOR DEL combate; las ametralladoras siguen desvalijando, los revólveres hacen de las suyas, nos agujerean los muebles; así y todo, seguimos fiando, aceptándoles los viejos a buen precio, sin olvidar a los cafeteros y fonderos al ofrecerles nuestras irrompibles sillas de Viena. «Thonet», La Casa de Ros y Novoa, J. Naveira. S. en C. Galiano No. 94. V-9

FAMILIA VENDE LUJOSO JUEGO cuarto último modelo 3 cuerpos costó $300, $95. Comedor, regio renacimiento tallado cuero, recibidor, sala fino $25. Lámparas talladas. Concordia 127. Belascoaín y Gervasio. V-9

MUEBLES EN GANGA

Juegos cuarto $25; sala $15; comedor $20 escaparates $7 con lunas $12; camas $5; mesas correderas, $4; aparadores $5; 6 sillas y 2 sillones, $9; máquinas de coser e infinidad de objetos. Se compran y cambian muebles. San Rafael 107. U-7926. V-9

LA PRINCESA
MUEBLES EN GANGA

Liquido a primera oferta y hacemos encargos, arreglos y cambios, «El Cedro», Galiano 123, entre Zanja y Barcelona. V-9

SALUD 11

Le ofrecemos los mejores muebles. Precios increíbles; juegos cuarto, sala, comedor, recibidor, moderno, lámparas, neveras, camas, sillones, pianos, radios, máquinas coser, escribir, contadoras, vidrieras, baúles, maletas. Aquí encontrará todo lo que usted necesita. Visite esta casa. Salud 11. También le compro sus muebles. Llame: M-9136. V-9

RASTRO EL HABANERO. COMPRA Y vende todas clases muebles, pago mejor que nadie. Burós, máquinas escribir, Coser, Equipo oficina en general. Ferretería, locería y lámparas. Visítenos. Monte 50. A-8032. V-9

EN MUEBLES

Somos únicos por el surtido más extenso y novísimo, su sólida construcción y enorme facilidades en los pagos.

CAO Y VARELA
Neptuno números 183 y 187.

MUEBLES EN GANGA

Juegos cuarto Arte Moderno, $4 mensuales; comedor, caoba, último estilo $3.00 mensuales; sala o recibidor modernísimos $3.00 mensuales; juego cuarto 3 cuerpos. caoba, últimas creaciones $5.00 mensuales. Precios muy bajos.

"LA EMINENCIA", NEPTUNO 188

VENTAS

MUEBLES Y PRENDAS

VENDO JUEGO DE CUARTO MOderno $28, otro 3 cuerpos caoba con butacón, chifforrober última novedad, barato. Juego comedor 10 piezas, sala caoba, modernista baratísimo poco uso. Lámparas, piano $35, Refrigerador eléctrico. Jesús del Monte 27, altos una cuadra esquina Tejas. V-9

v10 UTILES DE OFICINAS

MAQUINAS, BUROS

De Oficina, escribir, sumar, calcular, coser, mimeógrafos, adresógrafos, multígrafos, archivos, cajas caudales, libreros, mesas y equipos Oficinas en general. No reparo precio. Véalos, Villegas 6. Telf. A-8054. Losada. V-10

COMPRO, VENDO MAQUINAS DE escribir, sumar, calcular, mimeografos, archivos, cajas de seguridad, burós, libreros, Kardex, satélites, tarjeteros, carpetas, sillas giratorias. Progreso 2 entre Villegas y Aguacate. Telf. M-8638. C-10

MUEBLES DE OFICINA

Compra, venta, archivos, cajas documentos, caudales, máquinas escribir, sumar, calcular, Tarjeteros Kardex, butacas, libreros y todo para oficina. Especialidades colegio, hoteles y bars. Compostela 55 cerca de Obispo. A-7744. V-10

INSTRUMENTOS DE MUSICA

POR EMBARCARME VENDO PIANO y buró. Indio 13, bajos. V-15

ESTUPENDO PIANO DE FINISIMA melodía, mueble renacimiento de estilo primoroso único en Cuba. Venga y vea. Precio al alcance de todos. Dragones frente al teatro martí. V-11

SE VENDE UN PIANO, COMPLETAmente nuevo, alemán. Se da muy barato, Monte 18, entre Aguila y Angeles. V-11

SE VENDE UN PIANO MODERNO Y que está nuevo, se da muy barato. Montes 18, entre Aguila y Angeles. V-11

PIANOS Y RADIOS

De absoluta garantía, propio para personas de gusto y al alcance de todas las fortunas, facilidades de pagos. Visite «La Predilecta», San Rafael y Oquendo, Telf. U-2530. V-11

AFINE SU PIANO POR 2 PESOS, con toda garantía y seguridad, Manuel Domínguez, afinador mecánico, graduado en la Escuela «Danguard», de New York. Taller: Zulueta 36 y medio. M-3040 y M-4761. Habana. V-11

LIBROS E IMPRESOS

HISTORIA ESPAÑA, (25 TOMOS); Napoleón y su Tiempo, (3 tomos); Historia Revolución Francesa, (5 tomos) y otros. Baratísimos, San Rafael 141, bajos, entre Oquendo y Soledad. V-13

15 OBJETOS VARIOS

ENSERES DE «LA OPERA». VENDEmos a como quiera: una caja registradora, una caja de caudales, cinco ventiladores, una báscula, y varias vidrieras de mostrador. Almacenes «La Opera», Galiano y San Miguel. V-15

SE VENDE UN ARMATOSTE MODERno, con mostrador de Vitrolite y todos sus enseres. Se da barato. Informan en Jesús Peregrino y Espada, Bar «Luyanó». V-15

VENDO VARIAS VIDRIERAS MOdernas de todos tamaños, baratas, cajas caudales, pequeñas doble puerta, mesas vitrolity, sillas fondo madera, buró cortina. Informes Estrella 109, por Campanario. V-15

PESA «TOLEDO», DE 30 LIBRAS, SE vende muy barata, en cómodos plazos y mitad contado. Informes y verla, en 12 y Zapata, Café, Vedado. V-15

SE VENDEN 30 MILLARES DE LAdrillos de muy buen barro, por debajo del precio en plaza. Informa Orlando Martínez de Castro, G y 9, Vedado, de 10 a 12 y en San Rafael 37, Dep. 29 de 7 a 8 de la noche. Teléfono M-2645. V-15

SE VENDEN CUATRO VIDRIERAS mostrador y cuatro bancos peletería. Informan: Peletería Florit, San Rafael No. 32. V-15

OPORTUNIDAD, MARCOS PARA retratos, diplomas, gobelinos. Realización cuadros marcos. Importación directa, calidad y precios sin competencia. Visítemos. Casa Martorell, Aguila 90, casi esquina San José, M-1555. Molduras refractarias al comején. V-15

FRASCOS DE VIDRIO

nuevos. LA COMERCIAL, Habana 85, entre Lamparilla y Obrapía, entrada por el zaguán. De 9 a 11 y de 2 a 4.

BARATOS

Más de 350 artículos diferentes de quincalla; juguetes; papelería; efectos de escritorio y colegio, sorpresas para caramelos, perfumería, semillas de hortalizas. Remitiremos catálogo gratis a comerciantes del interior. COMPAÑIA COMERCIAL AGRICOLA. Habana 85, Habana. V-15

REPARACIONES

9 MUEBLES Y PRENDAS

REPARAMOS SUS MUEBLES, POR poco dinero, dejándolos nuevos. Casa Pardo: U-5761. Los modernizamos, barnizamos a muñeca, esmaltamos «Duco», pinturas mimbres a vapor, tapicería general, azogamos espejos. Trabajos garantizados, San Rafael 130. R-9

¿NECESITA BARNIZAR MUEBLES, dorarlos, encerararlos, tapizarlos, azogar espejos o reformarlos? Avise: U-2530. Neptuno 219, Mueblería, entre Oquendo y Soledad. Personal experto. Garantía absoluta. Precios situación. Admito muebles viejos, en pago. R-9

DINERO HIPOTECA

d1 SE TOMA

APROVECHE: NECESITO DE CUAtro a seis mil pesos valor a responder más de 30,000 pesos, para que le produzcan al prestamista más de 30 por ciento, anualmente, cobrando semanal o mensualmente. Por un año más o menos. Dentro de la Habana. Apartado 2399. Se contesta, no a charlatanes, Ernesto Erman. D-1

d2 SE OFRECE

FACILITO DINERO EN HIPOTECA, también fincas rústicas, bóvedas, panteones. Compro créditos hipotecarios. Mucha reserva. J. Llanes, Sitios 42, esquina a San Nicolás. Telf. M-2632. D-2

DOY $300 EN HIPOTECA SOBRE CAsa mampostería y alcantarillado o compro casa dando esta cantidad y casa hermosa en Naranjito, Víbora. Interesada San Salvador 37, Cerro. Carballo. D-2

SI. NECESITA DINERO

Lo facilito con garantía acciones Compañía Cubana Electricidad. También las compro. Descuento atceptaciones comerciales. Facilito hipotecas rápidamente. También préstamos sobre bóvedas y panteones. Metropolitana 808, M-6667. D-2

DINERO-HIPOTECA

d2 SE OFRECE

DINERO

No pierda tiempo. Cuando necesite tomar dinero en hipotecas o pagarés, vea a Fernández Alvarez, San Ignacio No. 50 Telf. A-4432 de 2 a 5. Operaciones rápidas y absoluta reserva. D-2

DINERO

Doy grandes y pequeñas cantidades, en primera hipoteca, desde el 7 por ciento en adelante, para La Habana y sus Barrios. Compro y vendo casas y solares.
Compro y vendo Bonos y Acciones.

JULIO C GRANDA
Obrapía 33. Telfs. M-5921 y F-5759

DOY $1.000 en PRIMERA HIPOTECA Habana o barrios. No pagará comisión, Constantino Suárez, Monte 53, altos, de 12 a 1 y de 6 a 7 p. m. D-2

PRESTAMOS

desde el 1%.
Dinero sobre joyas,
Vendemos joyas, baúles y maletas.
Se compra ORO.
«LA PERLA»
Animas 84, esq. a Galiano. D-2

d3 BONOS Y ACCIONES

BANCO COMERCIAL DE CUBA, Y Digón y Hermanos. Compro Cheques y Libretas de Ahorros. Obrapía número 17. Manuel Piñol. D-4

d4 GIROS Y LETRAS

N. GELATS Y COMPAÑIA

Las tenemos en nuestras bóvedas, construidas con todos los adelantos modernos y las alquilamos para guardar valores de los interesados. En esta oficina daremos todos los detalles que se deseen.

CAJAS RESERVADAS
106 Aguiar 108 esq. a Amargura.

PARA LAS DAMAS

pd3 INTERES PARA LAS DAMAS

MADAME KUZMA: EX MODISTA DE las principales casas de París y Viena. Creadora en sombreros finos. Avisa a su distinguida clientela, que tiene a la venta sombreros nuevos, últimos modelos, desde $2.50 en adelante. También se arreglan sombreros, última moda, desde $1.00, Amistad y San Rafael, frente al Ten Cent. PD-3

"EL HOGAR Y LA MODA"

La Revista que trae siempre la última moda y los Figurines de novedad. Tres números mensuales. Suscripción al Interior: $1.00, al trimestre. Con «Lecturas», $1.75. Pidan detalles a Carlos M. López, Obispo 74, Habana. PD-3

SRA. ALEXANDRE CRADUADA del Electrolysis Institute de Nueva York Extirpe deiinitivamente los vellos de la cara por medio de la electricidad. Tratamiento garantizado. Precios econmicos Calle 3a. No. 381, bajos, entre 2 y 4, Vedado. PD 3

HAGO SOMBREROS, TRAZO MODElo que desee. Reformar, 50 centavos; planchar, engomar, 30 centavos. Modista: Corto, entallo, 50 centavos. Se hacen nuevos, a $1.00, San Rafael 41-C., farola en la puerta. A-4202. Celestina. PD-3

CORTE SISTEMA ALEMANY

Academia. Encontrará facilísimo y perfecto; invento nuevo, precios y clases especiales, por ajuste terminará con título 2 meses y clases domicilio y Matide Alemany, San José 9, entre Aguila y Galiano. Sucursales, C. Luyanó 223, Profesoras. Atocha 6, Cerro Tortensia.

ENSEÑANZAS

e1 PROFESORAS Y PROFESORES

PROFESORA FRANCESA, CON INmejorables referencias, da clases de francés, en casa o domicilio, Galiano 36, altos. E-1

CANTO, PROFESOR PEDRO PARdo Abarca Enseñanza, Opera, Zarzuela, toda clase de repertorio. San Lázaro 386, Bajos. (Entre Venus y Marina). E-1

APRENDA INGLES AHORA. METOdo rápido. Clases individuales a precios módicos. Miss Long, Calle F 33, altos, entre 3a y 5a. Vedado. E-1

PROFESOR DE BAILES

Enseño rápido y económico bailar Son, Vals, Tango, etc., etc. Doy clases a domicilio. Cárdenas No. 3, segundo piso. Teléfono M-7372. I. Servelló. E-1

PROFESOR AMERICANO DE BOSton, abogado; certificado de la Universidad de Yale, Clase colectiva de inglés. Lunes, miércoles y viernes, 8-9 p.m. ($2.00 mensual) También clases particulares. Método práctico. Academia San Rafael 139, altos. E-1

INGLES.

Enseñado por Profesora Americana. Sorprendentes resultados en pocas semanas. El discípulo leerá, escribirá y hablará el inglés en breve tiempo. Lecciones a domicilio también Miss Kapan, Hotel Royal Palm, A-7277. E-1

e2 COLEGIOS

POR $1.50, PREPARATORIA, GRUpos de cuatro. Por $1.50 Taquigrafía «Pitman», Ortografía práctica, Aritmética, Cálculos Mercantiles. De 3 a 5 y de 8 a 10, Lamparilla 52, Departamento 25, altos. E-2

e3 ACADEMIAS

COLEGIO ACADEMIA

«NUESTRA »SEÑORA DE BELEN» Primera Segunda Enseñanza. Preparación para Escuelas de Comercio, Normal e Instituto. Clases especiales Taquigrafía, Mecanografía, inglés, Aritmética. Gramática. Bordados en general. Villegas 14, altos. E-3

INTERES GENERAL

AVISO

Por el presente medio se cita a todos los señores accionistas de la Serie B. de la Sociedad de Fomento Rústico y Urbano S. A. para que concurran a la Junta General Extraordinaria que se celebrará en eu domicilio social: Avenida de Bélgica, número 145, el día 25 del próximo mes de Mayo a las 10 a. m., teniendo por objeto la referida Junta, dar a conocer el Balance General y la memoria de los trabajos realizados, en substitución de la Junta General ordinaria que no se pudo celebrar en el mes de Enero del corriente año; así como el nombramiento de un cargo de vocal por renuncia del mismo.

Habana, 18 de Abril de 1934.

J. Almirall. Presidente-Tesorero. — L. Portela. Secretario. I-g

THE ENGLISH RESERVE ASSURANCE Co. Organizada con arreglo a las Leyes vigentes en Cuba. Seguro Obrero, Vida. (Pagos de 5, 10, 15 y 20 centavos semanales). Automóviles, etc. Servicio perfecto, primas ventajosas. O-Reilly 49, bajos, Teléfono M-7374. I.G.

POR GRATITUD Y PARA BIEN DE los enfermos del Estómago, Hígado, Vesícula biliar, Colitis, Ulcera, Intestinos, etc., enviaré nombre y detalles del notable patente moderno, que gracias a Dios me libró, en poco tiempo, de antiguos y dolorosos sufrimientos. Mande las señas a Joyería Marzo, Galiano 88, Habana. I-G.

AL MARGEN . . .

El problema de Rousseau

(Por RAUL MAESTRI)

Accedo gustoso a la amable petición de cuantos, habiendo oído mi reciente conferencia en el «Círculo de Amigos de la Cultura Francesa» sobre «Rousseau o la Mentira Eficaz», desean ayudar a la memoria con este testimonio más constante que es la tinta sobre el papel. Desarrollaré aquí, dentro de los límites sucintos en que tengo que moverme, algunos de los extremos tocados en esa conferencia.

... ...

El problema de Juan Jacobo Rousseau se manifiesta y ciñe en esta frase del «Contrato Social», sin duda la más trascendental de sus obras: «el orden social es un derecho sacro que sirve de base a todos los o[illegible] Sin embargo, este derecho no [illegible] de la naturaleza; se funda, pues, en convenciones. Se trata de saber cuáles son estas convenciones.»

A los efectos de la atención crítica hemos de encarecer particularmente el «sin embargo» de que se sirve Rousseau; él dota a toda la frase de personalidad polémica y de colorido ideológico. Para muchos—para mí, por ejemplo, humildemente—la frase citada no sería mucho más que una evidencia casi banal si no fuera por la incisión del «sin embargo». En él está el problema de Rousseau, que no es en verdad otro que el siguiente: trabajar sobre esas líneas paralelas que son, a un lado el «orden natural» y al otro el «orden social». Ahora bien: el dilema ya es, en sí mismo, falso. El «orden social» presupone la superación y aniquilamiento del «orden natural» y, por lo tanto, resulta una gratuita e injustificada ficción mantener a este último constantemente como fondo del cuadro dramático a desarrollar.

Rousseau era demasiado alerta para no reconocer, él mismo, la índole puramente hipotética del decantado «estado natural». El «estado natural» fué, en lo más íntimo, el refugio de su imaginación romántica, enemistada con la época y con los hombres de la época. Y nada más de Rousseau—y más del romanticismo—que impostar hacia el plano de la teoría los movimientos personales del espíritu.

Sea como fuere el «estado natural» es el reverso de toda la construcción rousseauniana. Del «estado natural»—que es la barbarie—Rousseau habla con nostalgia y con los ojos en blanco, aunque su inteligencia le redime de una absoluta entrega. El concibe determinadas ventajas para el hombre en el abandono del «estado natural» y la entrada en el «orden social», y el momento entre una y otra situación lo justifica plenamente.

Este momento liminar es el «contrato social». Mediante él los hombres fundan la sociedad. Es un acto inteligente, voluntario, del cual cada particular puede desasirse cuando lo estime oportuno, pero que durante el tiempo de su vigencia impone a todos determinados derechos y deberes.

El «contrato social» es el producto de la «voluntad de todos». Pero, una vez producido el producto, surge una realidad abstracta, de naturaleza moral y jurídica, característica de la sociedad pero independiente de la voluntad individual de los particulares: a saber, la «voluntad general», alma de lo existencia social.

Puede decirse que, para Rousseau, el problema de la vida pública gira alrededor de la «voluntad general». La voluntad general es indivisible e inalienable, esto es, [illegible] soberana y no puede ser represe[illegible]da. Las consecuencias políticas s[illegible] manifiestas: el Poder reside en el [illegible]blo (que, en sus manifiestaciones activas, es llamado «soberano» por Rousseau) y el gobierno no es ni puede ser el representante del pueblo—lo que negaría la «voluntad general»—sino su delegado o comisario.

La cuestión subyacente es ésta: ¿cómo organizar las expresiones de la «voluntad general»? Para Rousseau se trata de una pura cuestión metodológica. El se decide por el método comicial, de carácter democrático, esto es, por el régimen de las mayorías populares. La mayoría, por el hecho de serlo, ha de tener razón, e interpretar celosamente la «voluntad general»; la minoría, por el hecho de serlo, no tiene razón, y comprendiéndolo así debe someterse, voluntaria y placenteramente, al mejor criterio de la mayoría.

Se comprende que tales tesis, al momento de ser expuestos, debieran gozar del prestigio democrático del escándalo. Hoy ni a tal prestigio pueden aspirar. Y científicamente, son la mejor demostración de cómo, partiendo de falaces presunciones, ha de llegarse a conclusiones irrisorias.

Pero, por este camino hemos de continuar el próximo día.

FRANCIA E INGLATERRA NO LLEGAN A ACUERDO SOBRE EL DESARME

Desconfianza creciente del Estado Mayor francés, por los planes militares de Alemania

Atendiendo eficazmente a distintas demandas formuladas por la opinión pública, los presupuestos de Inglaterra, dan sensación optimista. No se habla de pagar a Estados Unidos

PARIS, abril 17 (AP).— Los planes que se proyectaban a fin de celebrar un convenio para la limitación de armamentos parecieron enfriarse esta noche, al no ponerse de acuerdo Francia e Inglaterra en lo referente a las garantías en caso de ataque.

El memorandum francés, que se decía era menos conciliatorio de lo que se había anticipado, va mucho más allá de lo que los ingleses parecían dispuestos a conceder, e indica que París no está dispuesto por más tiempo a legalizar el rearme de Alemania si, como se señala en una nota reciente, se esperan promesas de una garantía adecuada.

El gabinete aprobó esta tarde los términos para la celebración de un tratado de armamentos, que será sometido a Londres. Este reconoce la necesidad existente de que Inglaterra coopere con las armas si fuere necesario, y da a entender que la insistencia por parte de Berlín en el armamento y la desconfianza creciente por parte del Estado Mayor Francés hacia los planes alemanes ha ocasionado un cambio en la posición conciliatoria anterior.

LOS NUEVOS PRESUPUESTOS INGLESES DAN SENSACION DE BIENESTAR ECONOMICO

LONDRES, abril 17. (AP).— Los nuevos presupuestos británicos atienden a distintas demandas de la opinión pública inglesa, como son la reducción de los impuestos por el concepto de automóvil, la rebaja del impuesto sobre la renta y la concesión de un crédito de $145,000,000 para pensiones a los obreros sin trabajo, pero no hacen la menor referencia a los pagos de la deuda de guerra a los Estados Unidos.

La nueva ley presupuestal fué presentada esta tarde por el Canciller del Exchequer en el Parlamento.

Se reduce en un diez por ciento el impuesto sobre la renta y en un veinticinco por ciento el impuesto al automóvil; se restablecen los pagos de las pensiones a los parados y se aumentan los sueldos a los funcionarios públicos. Dan los presupuestos una sensación de bienestar en las finanzas británicas.

EL «TIMES» DE LONDRES DICE QUE ES CONFUSA LA POLITICA MONETARIA DE ROOSEVELT

LONDRES, abril 17. (PA).— El periódico «London Times» en un editorial sostiene que durante la ausencia del Presidente Roosevelt en el sur de los Estados Unidos, la situación en Washington «quedó algo fuera de su control».

Considera el «London Times» que la política monetaria del Presidente Roosevelt sigue siendo oscura y que acaso se encuentre aún en período experimental, pero está seguro de que es incompatible con medidas como las que se empeñan algunos senadores en sacar de la Alta Cámara para rehabilitar la plata.

«Todo el mundo admite que la economía americana se ha rehabilitado con las medidas de Roosevelt, pero no cabe duda, según el editorial del Times, de que gran parte de la opinión pública americana es partidaria de que se vuelva a las viejas prácticas del gobierno democrático.

LAS CARICATURAS QUE OFENDIAN A ALEMANIA, HAN SIDO RETIRADAS

PRAGA, abril 17. WP. Todas las caricatuars que estaban exhibiéndose en la exposición de artistas libres de esta ciudad, algunas de ellas referentes a liders del régimen nazista alemán, han sido retiradas, según la comunicación oficial que ha publicado el Ministerio de Relaciones Exteriores, quedando con ello terminado el incidente provocado por la protesta de Alemania.

Dos mujeres complicadas en la causa por asalto a un banco y doble crímen

Mrs. Norma Brichton Millen y Rose Kneller (a la izquierda) serán citadas como testigos cuando el esposo de la primera, su hermano Irving, y Abraham Faber, sean juzgados en Dedham, Massachussetts, como autores de la muerte de dos policías durante el asalto a un banco de Needham. Miss Kneller era novia de Faber Mrs. Miller ha estado detenida como cómplice de los asesinos, pero no será juzgada al mismo tiempo que los procesados

En Alemania han decapitado a cuatro pistoleros, para cortar de raíz esa clase de bandidaje

Según las manifestaciones hechas por el Alcalde de Hamburgo, la situación de las ciudades anseáticas teutónicas resulta muy catastrófica, debiendo hacer algo en pro del comercio exterior

BERLIN, abril 17. (WP.)—La severidad con que las autoridades alemanas han procedido contra el primer intento de introducción de los métodos chicagoenses de bandidaje en su territorio, probablemente hará desistir a los que pensaban aclimatarlos tal como se ha hecho en España, Francia y otras naciones de Europa.

Cuatro pistoleros que en Septiembre de 1932 asaltaron un vagón—caja del pagador de una compañía de transportes, matando a un guardia e hiriendo a otros, fueron decapitados esta mañana en la prisión de Ploetzensee.

El más joven tenía veintidós años y el mayor treinta y uno.

Estaban convictos de haber cometidos otros hechos de similar naturaleza.

EL CUMPLEAÑOS DE HITLER SE CELEBRARA EN ALEMANIA

BERLIN, abril 17. (WP.)—El Ministerio del Interior ha dado un decreto disponiendo que el próximo día veinte sean izadas en todos los edificios públicos de Alemania las banderas de la cruz swastika y la negra-blanca-roja, porque ese día cumple cuarenta y cinco años el Canciller Adolfo Hitler, creador del Tercer Reich y líder de la tendencia nazista

LA SITUACION DE LAS CIUDADES ANSEATICAS ES CATASTROFICA

BREMEN, abril 17. (AP.)—Carl Vincent Koogmann, alcalde de Hamburgo, ha dicho en el Congreso de exportación que se celebra en esta ciudad, que la situación de las ciudades anseáticas es «Catastrófica».

Todos los que se hallaban presentes en la asamblea convinieron en que debe hacerse algo para reanimar el comercio de exportación alemán, que es tan vital para las ciudades anseáticas.

El doctor Luer manifstó que la rehabilitación de las exportaciones es requisito indispensable para que Alemania recupere la prosperidad. Aseguró que es más urgente todavía por razones de «filosofía mundial».

Herr Darre arguyó que «en contradicción con las equivocadas políticas del liberalismo, debe intentarse una sana política agraria y la promoción del comercio como algo indisoluble para llegar a la ansiada solución del problema.

«Además, deben intentarse nuevos métodos comerciales pues el bajo costo en los países donde predominan las razas de color—dijo—ha arruinado el comercio mundial del hombre blanco y la raza blanca debe buscar nuevos medios para subsistir.»

En la reunión no se llegó a ninguna solución concreta, no obstante la unanimidad de pareceres en cuanto a las causas de la grave situación que afrontan las ciudades anseáticas.

RYCHARD E. BYRD ENVIA SUS OBSERVACIONES DESDE LA BASE DEL SURANTARTICO

LITTLE AMERICA, Antártico, abril 17. AP. Desde su base meteorológica a 123 millas al Sur de la Pequeña América, el contralmirante Richard E. Byrd, informó hoy que la temperatura ha fluctuado entre los 50 y 60 grados bajo cero.

En un mensaje inalámbrico que ha enviado a esta base, dice que es el lugar más frío que conoce.

CIRCULAN RUMORES DE QUE EL ARCHIDUQUE OTTO IRA A AUSTRIA CON SU FAMILIA

BRUSELAS, abril 17. WP. Rumórase que la ex Emperatriz Zita y el Archiduque Otto, pretendiente al trono de Austria, abandonarán su actual residencia en el castillo de Stenockerzeel, para ir a vivir en territorio austriaco. Sin embargo, en los círculos mejor autorizados se afirma que el rumor no tiene fundamento de ninguna clase y que es una pura invención de algún desocupado.

RETENDRAN LOS DODGERS AL PITCHER BELGA HANK LEONARD EN LA SEASON

BROOKLYN, abril 17.—(AP).—Los Dodgers de Brooklyn, que debutaron con pie derecho hoy, derrotando a los Braves de Boston con score de 8 por 7 en un duelo de batazos, han anunciado hoy la retención del pitcher Leonard durante toda la temporada. El muchacho ha demostrado calibre y parece poseer control suficiente para mantenerse en las Mayores.

Dice el cardenal Hayes en una pastoral, que tiene necesidad desesperada de que lo ayuden

Dice que, al cumplir 20 años de Obispo, 15 de Arzobispo y 10 de Cardenal, le sería desagradable el halago personal, pero muy grata la ayuda económica para obras de caridad

NEW YORK, abril 17.—(AP).—El Cardenal Hayes lanzó una carta pastoral anunciando que la próxima semana sería dedicada a la convocatoria anual para efectuar obras de caridad. La carta se leerá en todas las misas que se celebren en las Iglesias católicas el domingo y se distribuirán copias de la misma a la puerta.

La carta llama la atención hacia el triple aniversario «que este año de gracia representa para vuestro pastor principal: veinte años de Obispo, quince años de arzobispo y diez años de miembro del Sagrado Colegio de Cardenales.

«Cualquier manifestación pública de estos hechos, de acuerdo con la costumbre, me sería desagradable y embarazoso», continúa el Cardenal. «Pero, ningún otro tributo sería mejor recibido que un generoso esfuerzo por parte del clero y del pueblo a fin de conseguir, por medio del presente llamamiento, una cantidad mayor de la que hemos obtenido en los últimos dos años, para nuestras obras de caridad».

«Esto puede llevarse a cabo fácilmente sin trabajo para ninguno de los individuos, si nuestros muchos contribuyentes hacen, aunque sea, algo más que en ocasiones anteriores».

«Estoy animado a escribir de esta manera franca, debido a la necesidad desesperada de asistencia que tenemos si es que nuestras múltiples agencias han de efectuar sus obras urgentes de Caridad».

El Cardenal Hayes, al principio de su carta pastoral, rindió tributo al presidente Roosevelt por el discurso pronunciado en la conferencia anual nacional de Caridad Católica, en el mes de Octubre, en una comida celebrada en el hotel Waldorf-Astoria.

«La causa sagrada de la Caridad Cristiana, en la opinión de aquellos mejor autorizados para hablar»,—aseguró—, «ha adelantado, sin duda considerablemente, por el éxito sin precedente de la conferencia.

¿Puedo esperar que la impresión indeleble que recibí de que se abriría un horizonte más grande a nuestras Obras de Caridad Católicas, no sea una fantasía pasajera?

Un número ilustrado de la publicación Obras de Caridad Católicas con ocho páginas, entre las cuales se encontraba un retrato del Cardenal Hayes en color, vistiendo su traje escarlata, fué distribuído entre los representantes de los periódicos en el Hotel Biltmore en un lunch celebrado bajo los auspicios de la comisión de propaganda de esta campaña.

El Reverendo Edward A. Hayes de la dirección de las Obras de Caridad Católica, presidió el acto, John B. Kennedy en sustitución de Joseph Conelly, presidente de la comisión, pronunció un discurso.

RUSIA ACUERDA ABANDONAR LA RECLAMACION A FRANCIA POR BARCOS INCAUTADOS

PARIS, abril 17. (WP.)—El Gobierno Soviético ha renunciado a continuar reclamando la devolución de los buques de guerra que le fueron incautados por Francia en 1918 cuando se encontraban en la bahía de Bizerta, transformando el asunto en una demanda por daños y perjuicios con vistas a las negociaciones franco-rusas para solucionar la cuestión de las deudas moscovitas anteriores a la guerra mundial.

Petroleros americanos fueron a Londres a conferenciar con los ingleses de sus problemas

Aunque Rusia está causando algún daño a los petroleros con sus exportaciones, éstas no son lo suficientemente grandes para que puedan, por ahora afectar a los mercados

LONDRES, Abril 17. (AP).—Walter K. Teagle, presidente de la Standard Oil Co., inició hoy una serie de conversaciones con los directores de las compañías petroleras británicas, a fin de discutir ciertos problemas para ganar los mercados, y declaró después que esperaba llegar a un arreglo amistoso referente a los mercados petroleros que su compañía tiene en Iraq, cuando empiece a trabajar la vía que tiene ciento veinte millas de extensión hacia el Mediterráneo.

Hablando con la prensa Teagle dijo, que la única manera lógica de disponer de la producción de Iraq, sería distribuirla entre los intereses británicos, franceses y americanos en proporción apropiada: pero el problema de Iraq no se resolverá hasta que la vía esté en operación, aun serán necesarios ciertos reajustes en las exportaciones e importaciones mundiales, si ha de dividirse la producción a base de porcentaje.

Por ejemplo, Francia espera utilizar petróleo de Iraq para el trabajo en sus refinerías, o importará menos de la América y de otras fuentes.

Igualmente los británicos pudieran decidirse a usar petróleos de Iraq para sus mercados en la India, en vez de traer el petróleo de otros países distantes.

Teagle declaró enfáticamente que contrario a lo que se rumora, no se efectuará por ahora la conferencia internacional sobre el Petróleo.

Agregó que si bien Rusia está causando algunas dificultades con sus exportaciones, éstas no son suficientes para afectar seriamente la situación mundial, y confirmó el hecho de que los rusos nunca han aceptado cuota en el mercado británico, pero han restringido las exportaciones sin acuerdos definidos.

Entiéndese que durante su visita, Teagle estudió los esfuerzos que Inglaterra ha estado haciendo, habiendo obtenido cierto éxito aparente, en la extracción de petróleo de carbón, especialmente en la planta recientemente abierta por las industrias imperiales.

En caso de que se llegara a un éxito completo, la extracción perjudicaría seriamente el mercado de la Standard Oil en ésta.

TOMMY LOUGHRAM INICIO SU TRAINING PARA EL BOUT

NEWYORK, abril 17. (AP).—Tommy Loughran, de Filadelfia, ha iniciado hoy su entrenamiento aquí para la pelea que celebrará el próximo día 4 de mayo en el ring del Madison Square Garden con el campeón alemán Walter Neusel.

Francia ordena la inmediata salida de Trotzky del suelo francés, sin que pueda volver

Se le acusa de haber violado un compromiso firmado cuando se le concedió permiso para residir en Francia. La Policía acompañará a la familia del revolucionario a la frontera

PARIS, abril 17 (WP).— El Ex-Comisario del Pueblo en la Rusia Soviética, Leon Trotzky, ha sido objeto de una orden de expulsión del territorio, dictada en su contra por el Ministerio del Interior de Francia.

M. Sarraut dió una nota a la prensa diciendo que había sido acordada la salida de Trotzky en el plazo mas breve posible, y como el decreto tiene fuerza legal en cualquier territorio donde ondee la bandera tricolor resulta que tampoco podrá residir en la Isla de Córcega, donde estuvo varios meses antes de establécerse en Barbizone y después de su famosa conferencia de Copenhague en Noviembre del año 1932.

El decreto contiene una cláusula especial prohibiéndole a Trotzky, de manera terminante, la entrada en la ciudad de París y señala que la drástica medida adoptada se basa en la violación de un compromiso firmado por el distinguido líder cuando recibió el permiso para residir en territorio francés, lo que constituye un intento de violación de las leyes de neutralidad que Francia está dispuesta a respetar.

TROTZKY HACE PREPARATIVOS PARA SALIR DE FRANCIA

BARBILON, Francia, abril 17.—(AP).— Las oficinas de la cuarta internacional del excomisario de la guerra bolcheviki, Leon Trotzky, situadas en una villa misteriosa próxima a este suburbio de París, están haciendo preparativos para salir del territorio francés, con motivo de la orden dictada por el Gobierno, que acusa a Trotzky de haber violado el compromiso que adquirió solemnemente de no dedicarse a actividades políticas durante su estancia en este país.

El Jefe bolcheviki, su esposa, los dos secretarios y los dos criados se encuentran recluídos en la villa, cuyos portiers están bajos, y hacen el equipaje para buscar refugio en otra nación.

La policía secreta ha manifestado que espera instrucciones para escoltar a los rusos hasta la frontera.

SORPRESA POR LA DIMISION DEL MINISTRO DE ECONOMIA DE HOLANDA DR. VERSCHUUR

LA HAYA, abril 17. WP. El Ministro de Economía, Dr. Verschuur, que ocupaba el cargo desde 1929, ha presentado su dimisión basándose en el mal estado de su salud, causando sorpresa el anuncio por inesperado y porque en Holanda la cartera de economía es la más importante del gabinete y los planes del doctor Verschuur se consideraban muy atinados para hacer frente a la crisis que afecta a la nación.

Una comisión comenzó a estudiar el túnel al través de Mont Blanc

GINEBRA, abril 17. (WP). En la ciudad de Bonneville comenzaron hoy las reuniones de un comité especial de técnicos nombrados por los Gobiernos de Francia, Italia y Suiza para estudiar la forma de llevar a cabo la construcción de un túnel de doce millas a través del famoso Monte Blanco, proyecto que se considera como una de las más gigantesca obras de la ingeniería moderna y cuyo costo será superior a trescientos millones de francos.

El túnel comenzará cerca de Chamonix, del lado francés, los trabajos tendrán que ser bastante lentos porque la mayor parte del trayecto tiene que horadarse en roca sólida.

Las estadísticas hechas por los ingenieros que concibieron el proyecto tienen un carácter francamente optimista respecto al reembolso de esa cantidad, pues cada automóvil pagará un mínimo de veinte y cinco francos y cada viajeros pagará un impuesto adicional.

Mr. Roosevelt fué censurado por su primo

Actividad en el Congreso ante la perspectiva de las vacaciones de la legislatura

WASHINGTON, abril 17. (AP).— Preparándose para las próximas vacaciones legislativas, el Senado envió hoy el proyecto de impuestos a la Cámara de Representantes con el objeto de que la comisión mixta del Congreso discuta las modificaciones que se le han introducido.

La discusión acerca del proyecto de reglamentación de las operaciones bursátiles continúa haciendo progresos.

Otros acontecimientos del día fueron:

Una comisión especial del departamento de la Guerra ha comenzado a realizar un estudio de la aviación militar.

Se hacen esfuerzos por el Senado para acelerar la aprobación del proyecto de ley sobre comunicaciones postales aéreas, que recoge las recomendaciones que ha hecho el Presidente Roosevelt y la Comisión senatorial que investiga el asunto de los contratos de las compañías comerciales de aviación se ha negado a llamar más testigos.

Los partidarios de la plata en la Cámara de Representantes han pedido que se discuta la proposición de Feisinger para la compra de ese metal por el Gobierno.

DENUNCIADO DE REACCIONARIO EL PROGRAMA DE ROOSEVELT

NEW YORK, abril 17. (AP).— El régimen de «New Deal» del Presidente Roosevelt fué denunciado hoy de «reaccionario y contra-americano» por su primo lejano el Coronel Theodore Roosevelt.

En su discurso, éste acusó a la administración de violar las libertades constitucionales hasta un grado extraordinario y atacó la actitud de la N. R. A. tildándola de «militarismo prusiano».

En su discurso de inauguración del Club Nacional Republicano, del cual es presidente, Roosevelt acusó al gobierno de violar los artículos de la Constitución y dijo que cada individuo en su día, será castigado por los tribunales por la cancelación de los contratos postales aéreos, sin audiencia, declarando que se hacían esfuerzos para acallar la libertad de emisión del pensamiento y para amordazar la prensa.

Precup, quería una dictadura para Rumanía

Se consiguió, al fin, conocer los detalles del atentado contra la monarquía rumana

BUCAREST, abril 17. —(WP).—Hay se han conocido los detalles del complot del coronel Precup, basados en las acusaciones que formula el fiscal contra ese militar y sus cómplices.

Los detalles conocidos hoy convienen con la primera versión que dió la prensa, esto es, queel coronel Precup y sus cómplices, se proponían dar muerte al Rey Carol y establecer una dictadura militar, y no con la versión que se dió más tarde, relativa a que eran sus propósitos desahacerse de la amiga del Rey, Elena Lupescu, poniéndose después a la disposición del monarca.

El Fiscal dice que Precup organizó una pequeña y seleccionada fuerza de ataque, sirviéndose de un modelo recomendado nada menos que por León Trotzky.

Precup ha declarado que proyectaba llevar a cabo el atentado el 30 de enero, pero que tuvo que aplazarlo. Si el complot no se ejecutó el Viernes Santo en la Iglesia Ortodoxa se debió, al parecer, a que las personas encargadas de armar a los grupos no pudieron conseguir las municiones necesarias.

Se decidió entonces apostar un grupo de oficiales en el hotel Boulevard el siguiente día, los que arrojarían bombas al paso del automóvil real. Simutáneamente un oficial apostado en la capilla real arrojaría otra bomba sobre los funcionarios del gobierno allí congregados.

Hecho todo esto comenzarían a lanzar voladores con el objeto de informar a los demás conspiradores de la capital de que el complot había tenido éxito. Se habían preparado carteles proclamando la caída del Gobierno y el establecimiento de una dictadura.

Un consejo de guerra juzgará el 29 de este mes a los procesados.

Conferencias de Roosevelt y M. Vincent

Hoy presentarán un recurso cuatro empresas de aviación por anulación de contratos

WASHINGTON, abril 17. AP. El Presidente Roosevelt de los Estados Unidos, y el Presidente Vincent de Haití, celebraron hoy una conferencia acerca de la necesidad de un nuevo tratado comercial entre los dos países.

A pesar de las indagaciones que hicieron los representantes de la prensa por conocer las bases del nuevo convenio comercial, no lograron ningún detalle.

El Presidente Roosevelt anunció que cuando los soldados de infantería de marina americanos se retiren definitivamente de Haití, el gobierno americano regalará a las fuerzas armadas de esa República, parte del material de guerra de que estas disponen.

WASHINGTON, abril 17. AP. Cuatro compañías de aviación recurrirán mañana a los tribunales de justicia con el fin de solicitar de los jueces una orden que impida al Director General de Comunicaciones, Mr. Farley, llevar a cabo sus planes de poner en práctica la orden anulando los contratos postales aéreos.

Los recursos se presentarán ante el Tribunal Supremo del distrito de Columbia.

Las compañías en cuestión son la Air Transport Incorporated, la National Air Transport Incorp., la Pacific Air Transporte y la Varney Air Lines Incorp. subsidiarias de la United Aircraft and Transport Company.

Maravillas de Ur, ciudad de los caldeos

Una riqueza indescriptible fué encontrada en tumbas muy anteriores a Jesucristo

FILADELFIA, abril 17.—(PA).—Se ha recibido un informe final de la expedición conjunta del Museo Británico y de la Universidad de Pennsylvania acerca de sus vastas excavaciones en el Ur de los Caldeos, antigua ciudad de Abraham.

Dice el informe que la expedición de arqueólogos, que ha hecho ya muchos descubrimientos importantes, ha llevado sus exploraciones hasta un cementerio que data del año 4,000 antes de Jesucristo.

El doctor Horace H. F. Jayne, director del Museo de la Universidad de Pennsylvania que recibió el informe, ha expuesto la tremenda importancia de los trabajos que se hacen en el Ur.

«Se ha descubierto —dijo— una civilización en la que pocos de los que se dedican a tales estudios habían soñado y se han reconstruído frangmentos de historia que parecen leyenda. Además, se ha dado a las dinastías de los Reyes y Reinas el lugar que les corresponde en el antiguo drama del valle del Eufrates.

Además de descubrir un cementerio antiquísimo, los exploradores han logrado trazar los límites del área sagrada tal como existía en los tiempos de la tercer dinastía de Ur y Iown hasta el siglo veinte antes de Cristo.

«Las murallas del Rey Ur-Engur, (2,300 años antes de Jesucristo) fueron descubiertas por los arqueólogos, los cuales las siguieron en toda su extensión y les reveló una inesperada línea, que reduce la extensión del área a una mucho más pequeña de la que poseía en tiempos de Nabucodonosor, único periodo cuyos límites eran perfectamente conocidos.

«Las tumbas descubiertas, que ofrecen pruebas evidentes de que se realizaban sacrificios humanos, se hallaron cuerpos de reyes y reinas, soldados y criados, acompañados con una riqueza indescriptible en joyas, arpas de plata y de madera, jarrones, armas e instrumentos de oro y plata, que atestiguan la cultura artística y aquí, donde la naturaleza, con la el lujo de aquellos tiempos».

Cartas de Washington

UNA MINIATURA DE LA ECONOMIA CONTEMPORANEA

WASHINGTON, abril (Por correo aéreo).

EL DIA 1o. de abril, Pascua de Resurrección una industria [illegible] ció, creció por la demanda y [illegible] por el exceso de competencia [illegible] intervención gubernamental. Fué [illegible] proceso de horas que poco se [illegible] rencia, sin embargo, del proceso [illegible] años de otras elucubraciones [illegible] ciales del genio humano.

Hay una fiesta tradicional en [illegible] Casa Blanca, el día de Pascua [illegible] Resurrección; los niños de Wash[illegible] ton son admitidos a los jardines [illegible] la mansión presidencial a una [illegible] petencia que consiste en [illegible] quebrar huevos en los flamantes [illegible] dos. Sólo niños participan y se [illegible] cura que vengan de todas las [illegible] ses sociales. Los padres pueden [illegible] trar sólo si van acompañados de [illegible] hijos. Pero la fiesta atrae la [illegible] ción de muchos que no los [illegible] y que, pegados a las rejas [illegible] res tienen que contentarse con [illegible] rar muy de lejos la regocijada [illegible] petencia.

Este año, la concurrencia [illegible] adultos detenidos en las rejas [illegible] extraordinaria; pero la consigna [illegible] rígida, y los guardianes incorr[illegible] tibles. Edward Ponzi, joven [illegible] ingtoniano de ocho años de edad [illegible] debió haberse sentado en la [illegible] Street de los grandes días, se [illegible] seaba con sus manos sumidas en [illegible] profundos bolsillos con ceño de [illegible] ditación. Eso de quebrar huevos [illegible] los prados estaba bien para los [illegible] niños, pero no para las imag[illegible] ciones de vuelo mercantil. Se [illegible] có a una señora que pegaba [illegible] ra entre dos barras con mayores [illegible] ñales de ansiedad. «¿Quiere [illegible] entrar?—le dijo;—le cuesta [illegible] «quarter» (25 centavos). La [illegible] aceptó regocijada y de la mano [illegible] Ponzi pasó la vigilancia policial.

Después de mezclarse con la [illegible] chedumbre el tiempo necesario [illegible] no inspirar sospechas salió y [illegible] pañando a un señor agregó [illegible] «quarter» al capital inicial y [illegible] fueron las utilidades de su em[illegible] sa en rápido incremento.

Como las circunstancias no [illegible] mitían un muy continuo entrar [illegible] salir y el tiempo era limitado, Po[illegible] lanzó su «holding company». Tr[illegible] mitió en secreto la idea a [illegible] muchachos de confianza a cam[illegible] de una comisión. Les instruyó [illegible] que, después de sus primeras [illegible] riencias, confiaran el negocio [illegible] otros, también de su mucha [illegible] fianza, con el entendido de que Po[illegible] zi tendría también una «comisión [illegible] la comisión» que ellos derivar[illegible] Ni más ni menos que Samuel Ins[illegible] con sus 119 compañías de servi[illegible] de utilidad pública pagando divid[illegible] dos de dividendos y comisiones [illegible] financiamientos a la compañía [illegible] ginal.

Pronto algunos muchachos sin [illegible] nio, pero buenos imitadores sorp[illegible] dieron el secreto y entraron al [illegible] gocio por su cuenta y riesgo. [illegible] competencia abatió los precios y [illegible] mo el general Johnson y la NRA [illegible] estaban allí para dictar un Có[illegible] los consumidores de estos «bo[illegible] humanos» impusieron su ley de [illegible] baja y pronto la cotización ha[illegible] descendido de 25 centavos a [illegible] y a 5.

Ponzi y sus empresas subsi[illegible] rias no se desanimaron por [illegible] merma. Siguieron valientemente [illegible] la brecha juntando «nickels» en [illegible] de «quarters». Pero la interven[illegible] de la autoridad igualitaria y [illegible] cializante pudo más que la com[illegible] tencia individualista: a las tres [illegible] la tarde una orden abrió las pu[illegible] tas de los jardines de la Casa Bla[illegible] ca para todo el mundo, infantes [illegible] adultos, acompañados o no.

Ponzi contempla ahora su pe[illegible] ño tesoro y medita. Cómo se po[illegible] den acumular dólares, aun en [illegible] biosa concurrencia, si no fuera po[illegible] que una mano ejecutiva, un Ne[illegible] Deal, desbarata las concepciones [illegible] los genios!...

AL SMITH VIRANDO

Nadie quiere creer que fuera po[illegible] que tenía que dejar alguna de s[illegible] muchas ocupaciones que Al. Smi[illegible] renunció a su cargo de director [illegible] «The New Outlook» que Tischma[illegible] compró hace tres años en $25 [illegible] cuando se llamaba «Outlook», fam[illegible] sa un tiempo bajo la dirección [illegible] Theodore Roosevelt. Es cierto q[illegible] Smith tiene muchos cargos, Pres[illegible] dente del Empire Building, Dire[illegible] tor de la Metropolitan Insurance [illegible] de unas 20 otras empresas; pero [illegible] sabe que la dirección del magazi[illegible] le quitaba muy poco tiempo, casi n[illegible] da. En cambio cuando se ha vis[illegible] que Smith sorprendió a los irla[illegible] deses que celebraban a Saint Pa[illegible] trick, en Nueva York, pidiendo a[illegible] todo, un mensaje de congratulaci[illegible] para el presidente Roosevelt q[illegible] cumplía ese día 25 años de matr[illegible] monio, la sospecha ha surgido d[illegible] que Smith busca una reconcili[illegible] ción con la Casa Blanca y «The New Outlook» está agudizando cada día más su crítica de la adminis[illegible] tración. Se dice aun que el hecho [illegible] secreto que causó la renuncia fue [illegible] un artículo demoledor de Edward [illegible] Angly en que se presentaron a co[illegible] lumna partida a un lado lo que [illegible] Roosevelt ha dicho y al otro lo que [illegible] ha hecho desde que fué candidato [illegible] hasta hoy; una contradicción con[illegible] tinua y contundente. Smith ha[illegible] objetado su publicación. El artículo [illegible] se publicó.

COMENZARA EL VIERNES EL JUICIO CONTRA UN CORONEL RUMANO POR ALTA TRAICION

BUCAREST, abril 17. (WP.)—El próximo viernes comenzará el juicio contra ocho oficiales del ejército y cinco civiles que en unión del Coronel Precup tendrán que responder de la acusación de alteración e intento de asesinato contra el Rey Carol de Rumania.

De manera semioficiosa se ha dicho que únicamente el Coronel Precup aparece como responsable de esos hechos y por lo tanto sus trece compañeros de acusación tendrán que ser absueltos.

M.E.C.D. 2016

SUPLEMENTO DIARIO EN ROTOGRABADO; DE ACTUALIDAD MUNDIAL

DIARIO DE LA MARINA

HABANA, MIERCOLES, 18 DE ABRIL DE 1934

PARA ASUNTOS RELACIONADOS CON EL DEPARTAMENTO GRAFICO llamar al Teléfono M-3775

HEMEROTECA MUNICIPAL

CUBA EN MIAMI

LAS REINAS DE BELLEZA se reunieron al pie de este enorme aeroplano en el campo de aviación de Miami. En el centro, luciendo toda su gracia se encuentra "Miss Cuba 1934", la señorita Conchita Estraviz

EXCURSIONISTAS CUBANOS en Miami visitando el "Bath Club", la más aristocrática sociedad de la famosa urbe floridana

BAILE LLEVADO A EFECTO en el "Cinderella" Club de Miami con el que despidieron a los excursionistas cubanos que acudieron a los festejos que en su honor allí se celebraron. En esta foto aparece el Alcalde de la ciudad, Mr. Sewell, y miembros de la comisión

EN UNO DE LOS PATIOS del Rooney Plaza Hotel, de Miami, fué llevada la excursión cubana, invitada especialmente por el Alcalde de la ciudad, quien tuvo gentilezas y atenciones con todos los que integraron dicha excursión

(FOTOS: E. BRAVO.—Enviado Especial)

LOS MARINOS DEL "JUAN BRUNO ZAYAS" haciendo maniobras con una ametralladora antiaérea. En el cielo un zeppelin que salió a despedir a la excursión cubana. Desde luego, no se llegó a hacer ningún disparo con la máquina de guerra

ADIOS A MIAMI, dicen estos jóvenes excursionistas cubanos a su salida de Miami. El "Juan Bruno Zayas" ha puesto ya su proa hacia la Habana. Al fondo de esta bella foto, la ciudad floridana, la meca del turismo americano en la actualidad

EL "JUAN BRUNO ZAYAS", perteneciente a nuestra Armada, fué escoltado por un "baby" Zeppelin cuando este barco, que trajo a la Habana a los excursionistas, salía del puerto de Miami. Los pasajeros del "Juan Bruno Zayas" alegremente levantaron sus manos en señal de despedida

M.E.C.D. 2016

LA MEJOR ESGRIMISTA GANA EL TITULO.—En la foto mostramos, de izquierda a derecha, a Helen Mayer, de Alemania, de la que se cree que es la mejor esgrimista femenino de todos los tiempos, ya que venció en el Campeonato Nacional de Esgrima femenino a todas las que se pararon frente a ella. En la foto aparecen la señora Morgan, que le entregó la medalla donada a la vencedora, y al extremo derecho Miss Dorothy Loke, que perdió a manos de la formidable alemana (Foto Wide World)

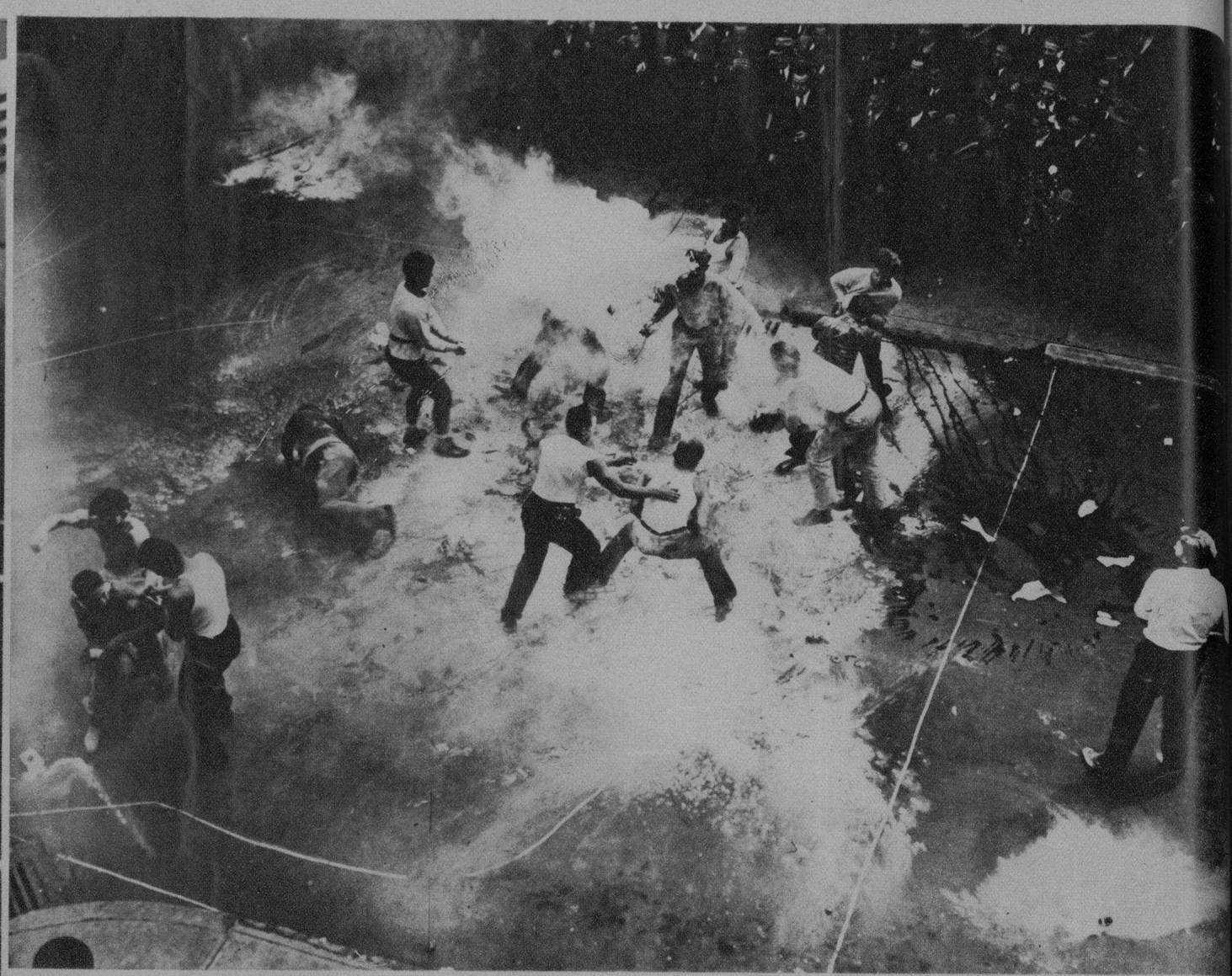

LUCHA ENTRE NOVATOS Y ANTIGUOS.—Todos los años, por esta época del año, los "freshmen" (novatos) sostienen una enconada lucha con los "sophmore" (antiguos, del año segundo año) en todas las Universidades de los Estados Unidos. Aquí vemos a los novatos y antiguos de la Universidad de Temple luchando por la obtención de los colores del plantel. Muchas veces la lucha es tan ruda que se lesionan gravemente (Foto Wide World)

UNA CARRERA AGOTADORA.—Los corredores del Marathon, carrera de resistencia, se muestran ante la lente del fotógrafo agotados después de tres semanas de caminar con escaso descanso en una pista californiana y ante un público que asiste para ver cómo los competidores van cayendo al suelo exaustos. El día trece de los corrientes sólo 39 parejas quedaban en la justa de las 82 que entraron en la competencia. Esta será ganada por el último hombre o mujer que resista más. El premio no merece el esfuerzo: sólo dos mil pesos (Foto Wide World)

CLAMORES JUVENILES CONTRA LA GUERRA.—Los estudinates de la Universidad de Columbia, aparecen en esta foto frente a las puertas de ese plantel secundando la huelga de todos los estudiantes de New York, que tomaron esa medida como protesta de los preparativos guerreros que está haciendo ostensiblemente, los EE. UU. La noche naterior a la huelga hubo un choque entre estudiantes y policías en el que hubieron heridos de ambas partes. La policía ha manifestado que los directores de este movimiento huelguístico son los comunistas (Foto Wide World)

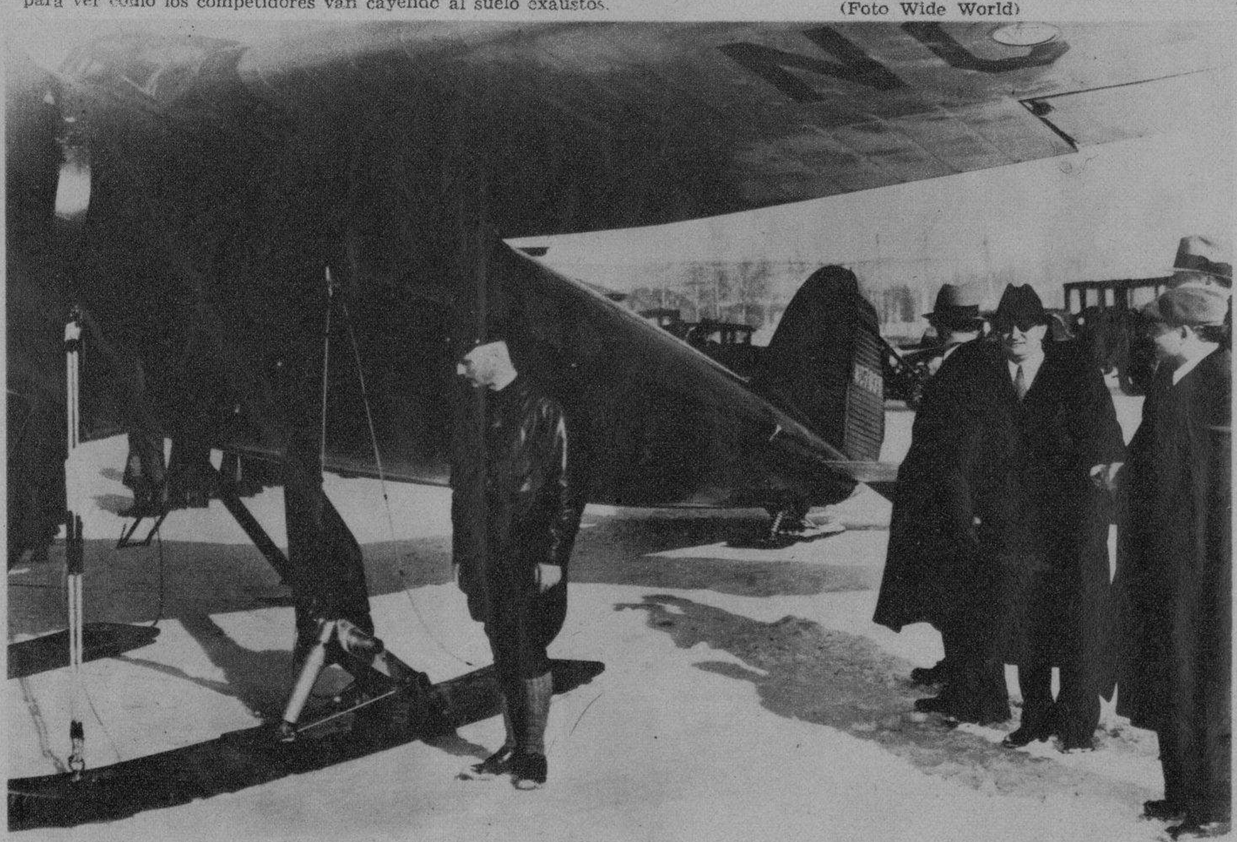

EL PRINCIPIO DE UNA EXPEDICION DE SALVAMENTO.—El piloto soviético M. T. Sleffneff, inspeccionando su aeroplano en la ciudad de Fairbanks, en Alaska, antes de salir para Nome, donde un grupo de expedicionarios del Soviet se encontraban sin comunicación con la civilización. Sleffneff llevó a efecto varios intentos de salvar a sus compatriotas incomunicados durante dos meses seguidos. Hasta la fecha 119 expedicionarios han sido rescatados y sólo quedan 28 en el témpano

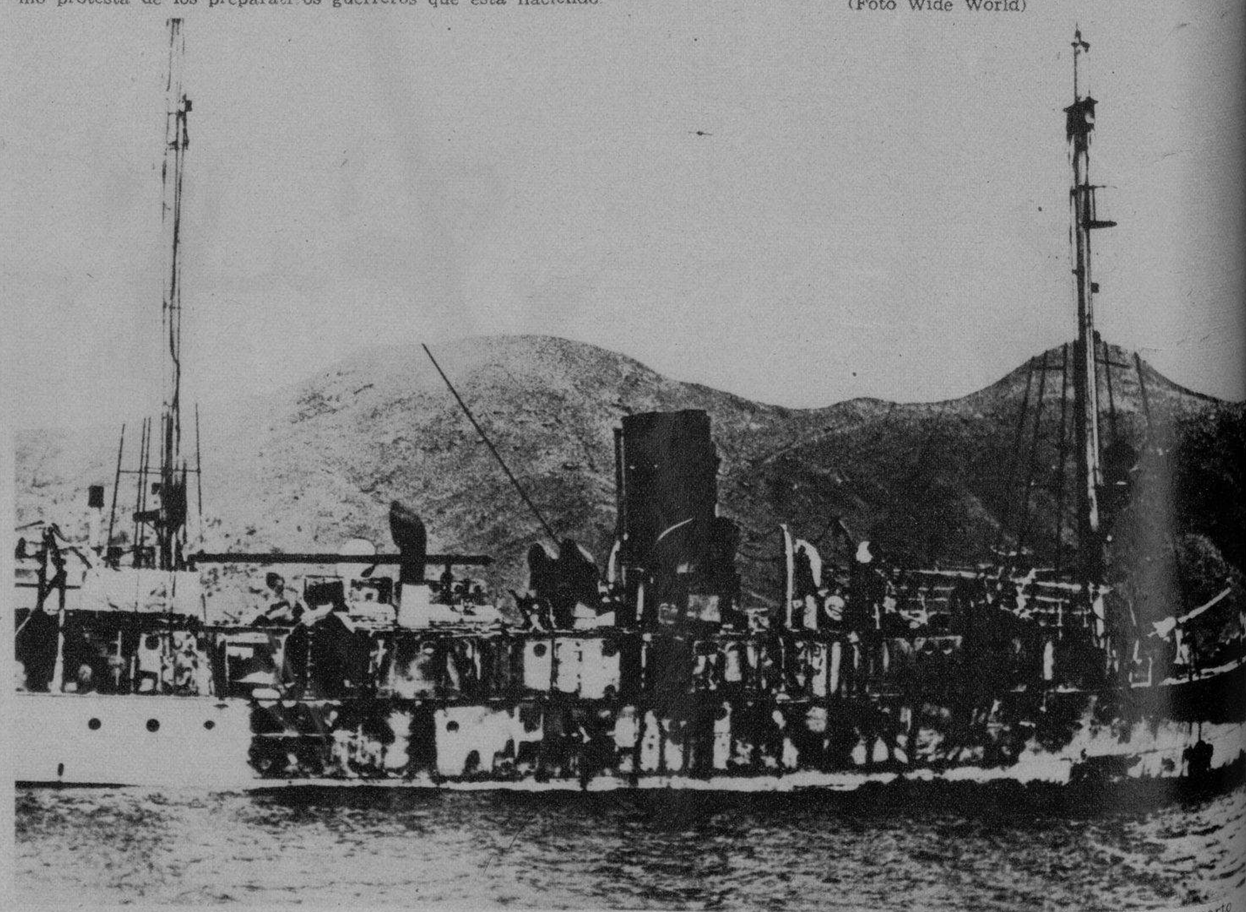

LOS RESTOS DE UN BARCO DE GUERRA DE LOS EE. UU.—El crucero de la Armada de Guerra de la Unión Americana, el "Fulton", perteneciente a la escuadra que se encuentra en aguas de China, tal como quedó después del fuego que se declaró en su borda cuando se encontraba a 50 millas del puerto de Hong Kong. Los 187 miembros de la marinería de dicho crucero fueron salvados debido a la ayuda rápida y eficiente de dos cruceros británicos que se encontraban cercanos al "Fulton"

M.E.C.D. 2016

Sombreros de Verano

PEQUEÑO Y FASCINADOR sombrero de estación de color carmelita y de paja del mismo tono con adornos verdes oscuros y decorado con cerezas (Foto Wide World)

BRILLANTE COMO UN JARDIN en primavera es este modelo de sombrero que ha lanzado una de las principales casas de modas de New York (Foto Wide World)

ES ESTE UNO de los últimos modelos de sombreros de verano diseñado por la famosa Milady (Foto Wide World)

UN BELLO MODELO de sombrero de verano es este que ponemos a la consideración de nuestras amables lectoras. El sombrero es algo nuevo y la modelo que lo usa es bellísima (Foto Wide World)

LINDO SOMBRERITO de cuero y paja que resulta ser uno de los últimos "gritos" de la moda entre las mujeres elegantes de New York (Foto W. W.)

MODERNO SOMBRERO que tiene, sin embargo, todo el encanto del pasado. De color negro adornado con flores rosadas. Debe usarse en traje de comida informal (Foto Wide World)

M.E.C.D. 2016

DRIL BLANCO
GARANTIZADO $100 LEGITIMO
Thos Taylor & Sons
TRADE MARK
IMPORTADO POR SOBRINOS DE NAZABAL

UN RECITAL DE PIANO. — La señorita Virginia Carreño, hermana del famoso dibujante, dió un recital de piano en el Círculo de Amigos de la Cultura Francesa, obteniendo un éxito extraordinario. Con este motivo, el Ministro de Francia en Cuba le ha enviado a la señorita Carreño una carta en la que le expresa su admiración y la felicita por su talento musical. Virginia Carreño es una de las pianistas que poseen más facultades de Cuba (Foto D. M.)

ESCENA DE UNA BUENA PELICULA.—Vemos aquí, en esta foto, a Carole Lombard y Adrienne Ames, dos estrellas de Cinelandia, en compañía de Chester Morris, en una escena de la gran película titulada "Pecadores sin Careta" (Foto P. P.)

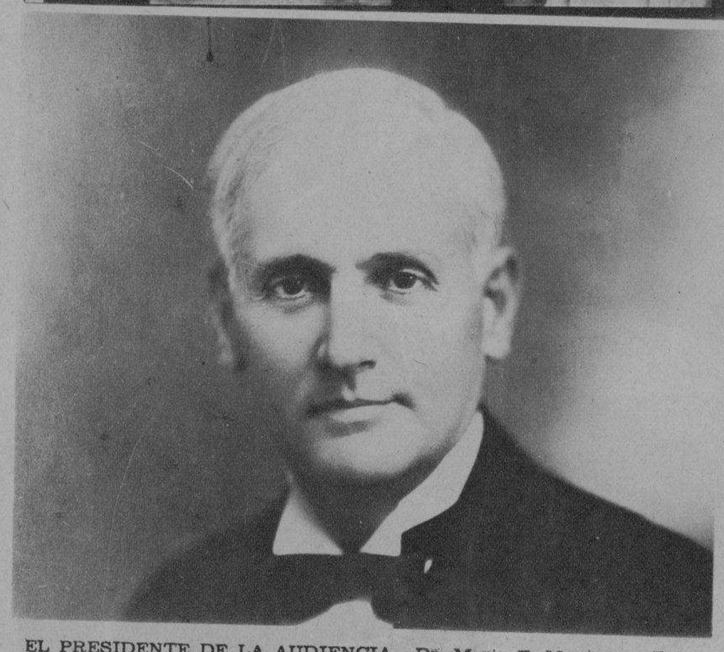

EL PRESIDENTE DE LA AUDIENCIA.—Dr. Mario E. Montero y Balderrán, uno de los funcionarios más antiguos e ilustres de la carrera judicial que, en la época más aguda del machadato, sus resoluciones judiciales en la Presidencia de la Sala 2o. de lo Criminal mantuvieron incólumes los prestigios de la toga (Foto D. M.)

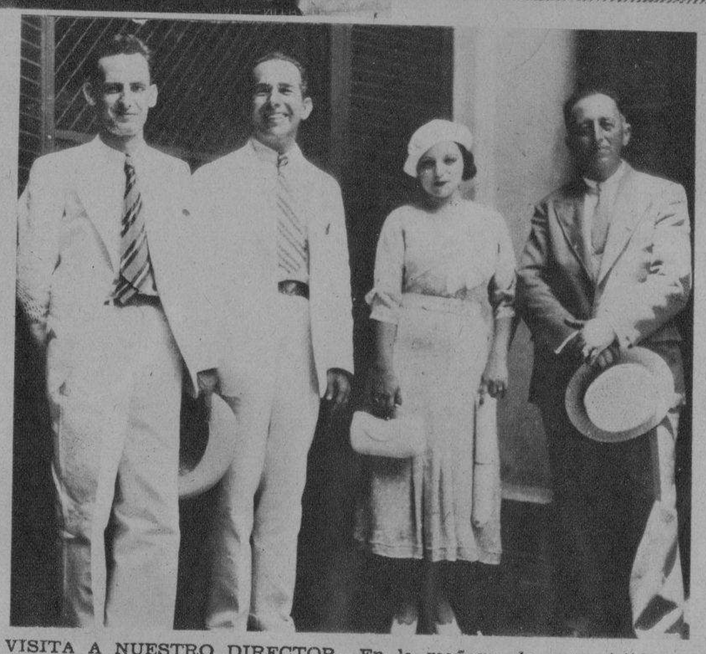

VISITA A NUESTRO DIRECTOR.—En la mañana de ayer visitó a nuestro Director, Dr. José I. Rivero, una comisión presidida por la señorita Delgadillo, Alcaldesa de Jaruco, e integrada por los señores Espinel, Martínez y Gómez Cárdenas, de la Cámara de Comercio, haciéndole entrega de una exposición adhiriéndose al homenaje que ha de ofrecérsele (Foto Vigos)

DISTINGUIDOS VISITANTES.—Se encuentran en la Habana Mr. y Mrs. Charles B. Rose y su encantadora hija Mary Love Rose. Mr. Rose es el Presidente de la American La France and Foramite Corp. Aquí los vemos en compañía del señor Ignacio Rivero, Director del Rotograbado, y su esposa, señora Tessie M. de Rivero, quienes han atendido a los distinguidos huéspedes en la Habana (Foto Vigos)

UNA GRAN DAMA HA FALLECIDO.—En su residencia de esta ciudad dejó de existir, tras una larga y penosa enfermedad, la señora Julia González de Mendoza y Pedroso, viuda de Batista, dama que pertenecía a una de las mejores familias de esta capital. Ayer fueron enterrados en el Cementerio de Colón sus restos mortales. El acto del sepelio constituyó una verdadera manifestación de duelo, al que asistió lo más brillante y notable de la buena sociedad habanera. Vemos aquí al féretro en los momentos que era llevado a la Capilla Central del Cementerio para rezarle un responso por el eterno descanso de su alma (Foto Pardo)

EL NUEVO SUBSECRETARIO DE JUSTICIA.—El Presidente de la República, coronel Carlos Mendieta, ha nombrado Subsecretario de Justicia al joven abogado doctor Pedro López Dorticós, bien conocido y apreciado en el foro habanero. El nuevo funcionario ha sustituído al doctor Bringuier, quien hasta hace poco desempeñaba esa Subsecretaría y a la que renunció de manera irrevocable. Vemos en esta foto al doctor López Dorticós en compañía de sus subalternos y de amigos suyos, momentos después de haber tomado posesión (Foto Pardo)

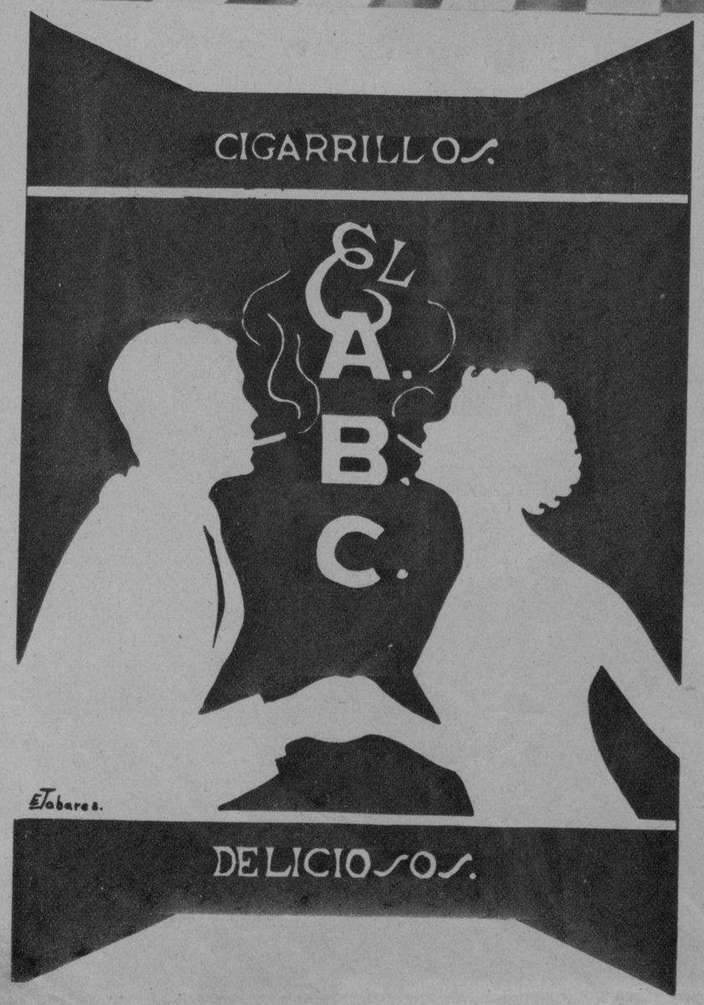

LA INSTANTANEA DE LA SUERTE

ENMARCADA EN UN CIRCULO esta dama logró hoy ganarse el obsequio que todos los días hace la REAL SILK a los lectores del Rotograbado del DIARIO DE LA MARINA. La agraciada de hoy puede pasar, con el número del rotograbado, por las oficinas de la Real Silk, Plácido 3. (Plaza de Albear), a recoger el obsequio (Foto Vigos)

Más belleza
para su cutis

A la acción despiadada del tiempo y la intemperie—que marchitan el cutis, oponga la benéfica acción de la Crema de miel y almendras Hinds. . . Renueva la belleza del cutis. . . Presta más tersura, suavidad y blancura . . y además protege.

CREMA de Miel y Almendras HINDS

M.E.C.D. 2016