1A SECCION

El DIARIO DE LA MARINA es el periódico más antiguo de Cuba. Fué fundado en el año mil ochocientos treinta y dos.

SERVICIOS ESPECIALES DE ESPAÑA

DIARIO DE LA MARINA

SERVICIO DE ASSOCIATED PRESS. Esta queda autorizada para usar nuestro servicio y noticias de información.

HILO DIRECTO CON NUEVA YORK

1A SECCION

AÑO CIENTO DOS.—NUM. 64. ACOGIDO A LA FRANQUICIAL POSTAL HABANA, MIERCOLES, 28 DE MARZO DE 1934.—SANTOS SIXTO, PAPA, CASTOR Y SANTA FORTUNATA. Tiempo para hoy: Variable. Nublados y lluvias. Descenso en la temperatura. PRECIO: 5 CENTAVOS.

HEMEROTECA MUNICIPAL

QUEDARA CONSTITUIDA HOY LA JUNTA DE SECTORES QUE DESIGNARA LOS NUEVOS ALCALDES

Se reunirán los delegados en Gobernación para celebrar el primer cambio de impresiones

Hermida representará al ABC; Santos Jiménez a los Marianistas; Justo Luis del Pozo a la Unión Nacionalista; Martínez Fraga a los Menocalistas, y Hernández Trujillo a la organización OCRR

Declaró anoche el doctor Miguel Mariano Gómez, al salir de Palacio, después del Consejo de Secretarios, que el doctor Santos Jiménez representará al Sector Marianista en el Consejo de Sectores que tiene por misión recomendar al Ejecutivo la designación de alcaldes.

Dijo también el alcalde habanero que la Junta dispondrá de un cuerpo de asesores provinciales encargado de remitir la documentación de los aspirantes y candidatos.

Por el Sector Marianista ha sido designado ya el señor Manuel Hartman que entenderá en los asuntos de Oriente.

El Consejo de Sectores celebrará hoy un cambio de impresiones en la Secretaría de Gobernación para tomar orientaciones respecto del programa que ya le ha sido trazado para seleccionar las candidaturas de alcaldes.

Tenemos entendido que se encuentran ya en poder de los miembros de la Junta numerosos expedientes de candidatos.

De verificarse ese cambio de impresiones quedará constituído definitivamente el Conjunto por la ratificación de los cinco miembros, es decir: uno por cada sector gubernamental.

MIEMBROS DE LA JUNTA DE SECTORES QUE SE REUNIRAN HOY EN GOBERNACION

Ramón Hermida por el A.B.C. De este sector será asesor el doctor López Dorticos.

Hernández Trujillo, por la O.C.R.R

Justo Luis del Pozo, por la Unión Nacionalista.

Santos Jiménez por los Marianistas (Acción Republicana).

Martínez Fraga por los Menocalistas. Conjunto Revolucionario).

Los delegados cambiarán impresiones tomando acuerdos respecto de las fórmulas ya adoptadas por el Consejo de Secretarios a las que deben ceñirse los delegados al recomendar los candidatos a alcaldes.

Se expulsará a 150 extranjeros por indeseables

A fines de mes saldrá en el vapor «Orduña» el 1er. grupo de españoles ya condenados

El Departamento de Inmigración continúa realizando las gestiones pertinentes para terminar la documentación de los 150 extranjeros encausados por infracción del Decreto-Ley que regula las huelgas, y cuyos individuos, por sentencia de distintos tribunales de Defensa Nacional, han sido condenados a expulsión del territorio de la República, por considerárseles indeseables.

El primer grupo lo integran 31 españoles, un lituano, un americano y un argentino. Créese que a fines de mes, en el vapor «Orduña», serán reembarcados los ocho primeros españoles cuyos expedientes han sido terminados.

Un crédito de 12,000 pesos para Mr. Young

Fué contratado para indicar las reformas que deben ser hechas en la Policía Nacional

Cumpliendo acuerdo del Consejo de Secretarios, el Presidente de la República ha dispuesto que por la Secretaría de Hacienda se apropie la cantidad de doce mil pesos en moneda americana, para satisfacer los gastos que han originado la reorganización y entrenamiento del Cuerpo de la Policía Nacional de la Habana.

Esta cantidad ha sido devengada por el señor John W. Young, de la firma Federal Laboratories Inc., de Pittsburgh, Pa., cuyos servicios técnicos han sido contratados para asesorar al Gobierno Cubano en la tarea de reorganizar y entrenar a la Policía.

El Consejo en la misma sesión en que se tomó el acuerdo de retribuir los servicios del señor Young, determinó votar un crédito cuya cuantía no se ha fijado aún, para la adquisición del equipo necesario a las reformas que ha de sufrir en breve el Cuerpo policíaco.

El Cnel. Hofman del Ejército de E. U. nos visitó

Fué uno de los organizadores de la Expedición de Gibara y estuvo preso en el Príncipe

Acompañado de nuestros queridos compañeros Jorge Losada y Andres Rodríguez Garmendia, tuvimos el gusto anoche de recibir en esta redacción la visita del coronel retirado del Ejército de los Estados Unidos de América y Veterano de la Guerra Mundial Mr. Arthur W. Hofman, quien además se encuentra condecorado por diversos países y corporaciones.

Mr. Hofman, que fué uno de los organizadores de la Expedición de Gibara, fué detenido en Camagüey y más tarde enviado por el machadato al Castillo del Príncipe en donde permaneció por espacio de dos meses hasta que fué reclamado por el Cónsul norteamericano en la Habana.

Cree Mr. Hofman que el gobierno de Mendieta, por el cual siente vivas simpatías el gobierno y el pueblo americano, ha de responder a las ansias del país, por cuanto el Presidente es un hombre sincero y de no discutido patriotismo.

En favor de los huérfanos de alistados

Se les protegerá contra el analfabetismo y la miseria. Se establecerá un asilo

Pronto quedará constituído en el Ejército Constitucional el Instituto de Beneficencia de Huérfanos de Alistados; ya que han sido designadas dos comisiones para llevar a cabo tan humanitaria labor y dichas comisiones comenzarán a actuar intensamente en la próxima semana; en ésta, a pesar de ser Semana Santa se han adelantado algunos trabajos, tales como organización de dichas comisiones y otros. La primera de dichas repetidas comisiones se denomina recaudadora y está presidida por el Teniente Coronel López Migoya, Jefe de Administración del Ejército, fungiendo de Secretario el Teniente Arturo Parra y como Tesorero el Pagador del Cuartel General, Capitán Pablo Cruz. La segunda, está integrada por damas, esposas de miembros del Ejército; al frente de ella, como Presidenta, está la señora Elisa Godínez de Batista y está integrada por una Secretaria General, otra de Correspondencia y varias vocales.

Su misión según nos explicó el Coronel Batista, se contrae, especialmente, a la propaganda, inspección del Asilo, e instrucción de los asilados; también figurarán en la comisión de damas, esposas de clases y alistados y en la anterior, o sea de recaudación, un sargento y dos alistados.

Ambas comisiones trabajan de acuerdo para escoger el edificio en que quedará instalado el Instituto y en la adquisición de muebles para el mismo.

El Asilo se sostendrá sin gasto alguno para el Estado, por cuanto todos los Oficiales y alistados se han señalado voluntariamente una cuota mensual de contribución para su sostenimiento.

Es propósito de los miembros del Ejército que los huérfanos de sus compañeros no sufran los rigores de la miseria, ni la inclemencia de las enfermedades. El Asilo los protegerá contra el analfabetismo y la orfandad de manera efectiva.

La Lonja del Comercio expone sus argumentos en contra de la acuñación de la plata. (Vea la página TRES).

Sumario de esta edición:

Agricultura	7
Ayuntamiento	2
Anuncios clasificados	13-14-15
Actividades obreras	2
Cables	16
Caricatura de Mariano Miguel	3
Cartel del Día (Teatros y Cines)	6
Cables de España	9
Católica (Cultos para mañana)	14
Columna Editorial	3
Crucigrama	4
Crónica Habanera (Social	5-7
Defunciones	7
Escenario y Pantalla (crítica)	6
Farmacias de turno	4
Gacetillas	6
Guanabacoa al día	5
Habaneras	4
Hacienda	2
Instrucción Pública	3
Matanceras	4
Mercantil	12
Música y Músicos	6
Obras Públicas	2
Palacio	7
Pasajeros por la vía aérea	13
Política	8
Puerto	13
Radio y Electricidad	6
Sanidad	2
Sociedades Españolas	4
Sports	10-11
Tribunal de Sanciones	2
Telegramas del interior	13
Viboreñas	7
Villaclareñas (por Armando A. Machado)	4
LECTURAS	
Armonías (Por G. Urrutia)	2
Burla Burlando (por M. Alvarez Marrón)	5
Bromas y Veras (por Joaquín Aristigueta)	5
Rectificaciones españolas (por León Ichaso)	9
P. Junípero Serra, Apóstol de California (por J. Aixalá)	9
Un plan contra la desocupación (por Raúl Maestri).	16
El futuro ataque contra la nueva divisa cubana (por Fredrick Norman)	16
Turismo (por Armando Maribona)	11
De Día en Día (por Tartarín d eTarascón)	8
El Comunismo fabrica sus mártires	8
Inventos, innovaciones y curiosidades)	4

PRORROGADA LA AMNISTIA FISCAL A LAS FINCAS AZUCARERAS

Los sensacionales juicios contra el ex Secretario del Tesoro, el ex Alcalde de New York y otros comenzarán en breve

El Fiscal General de los Estados Unidos, Homer S. Cummings, anunció en Washington q. muy pronto comenzarían los juicios, por la burla de impuestos, contra Andrew Mellon (parte superior izquierda) ex secretario del Tesoro; Jaime J. Walker, (superior derecha) ex alcalde de Nueva York; Tomás L. Sidlo (inferior izquierda) socio de negocios de Newton D. Baker; y Tomás S. Lamont (inferior derecha) miembro de la casa de banca de J. P. Morgan y Co. También se encuentra investigando el departamento de Justicia todo lo relacionado con la Compañía de Aluminio de América, que se encuentra controlada por Mellon. Se asegura en los círculos bien informados que no habrá de faltar en ellos la nota sensacional.

SEIS MIL PESOS PARA AUMENTO DE OBREROS EN SANIDAD

En el Consejo de Secretarios celebrado ayer y a propuesta del doctor Verdeja, se acordó conceder un crédito de seis mil pesos, por una sola vez, con destino a aumentar el número de obreros de que hoy dispone el Departamento de Sanidad.

Este crédito estará vigente hasta el mes de junio próximo.

Roosevelt salió para la Florida dejando pendientes los problemas de aranceles y bolsa de valores

Durante los debates en la Cámara el Representante Frear dijo que se concedían poderes a Roosevelt para destruir todas las industrias del país. El conflicto metalúrgico parece conjurado

WASHINGTON, marzo 27 (AP).—Esta tarde partió el Presidente Roosevelt para la Florida con el objeto de pasar unas breves vacaciones dedicado a la pesca, dejando sin resolver los proyectos de ley sobre aranceles, trabajo y control de las Bolsas de Valores, que se están discutiendo en el Congreso.

Durante el debate que se registró en la Cámara sobre el proyecto arancelario, el representante Frear dijo que «concede al Presidente facultades que pudieran destruir todas las industrias del país y que no ve que ningún país extranjero se preste a abrir sus mercados a los productos americanos».

El representante demócrata Mr. Hill le contestó que la aprobación del bill es necesaria para reconquistar el comercio exterior, citando el hecho de que cuarenta y seis grandes naciones han facultado a sus Ejecutivos para que negocien tratados comerciales.

Con relación al proyecto obrero, el senador Wagner ha decidido alterar el texto del mismo con el fin de que continúe la Junta Nacional del Trabajo, al mismo tiempo que reglamentará la formación de gremios en el sentido de permitir a los patronos la constitución de las llamadas Company Unions, aunque salvaguardando éstas contra un posible control patronal.

El conflicto de la industria metalúrgica parece conjurado con el anuncio que han hecho varias fábricas de aumentar los salarios un diez por ciento el primero de abril.

Aunque el Presidente Roosevelt ha manifestado que el proyecto que se sometió al Congreso para regular las operaciones bursátiles solamente contiene un mínimo de limitaciones indispensables, el presidente de la Bolsa de Nueva York, Mr. Whitney, ha presentado a la Comisión Bancaria del Senado cierto número de enmiendas que, según él, eliminan las características más peligrosas del proyecto.

Se propone una modificación de los sistemas de apremio, acortando los plazos y disponiendo suspender la licencia por la falta de pago

El señor E. Miró, administrador del «Bureau Legal de Contribuyentes», velando por los intereses que representa y fijo también en el beneficio que al Municipio le reportaría, ha dirigido al Dr. Miguel Mariano Gómez un escrito en el que sugiere, en relación con el actual sistema de la recaudación de las contribuciones, los cambios que el letcor verá a continuación:

«Dr. Miguel Marino Gómez. Alcalde Municipal de la Habana.

Suplicada al Sr. Valentín Díaz, Jefe del Departamento de Impuestos.

Señor:

Movidos por el deseo de ser útiles a nuestros clientes y en este caso a la vez a la Administración Municipal en la que tantas pruebas de inteligencia, laboriosidad y honradez Ud. ha dado, nos permitimos dirigirle el presente escrito con el ruego de que estudie detenidamente lo que en el mismo exponemos.

La práctica ha venido demostrando que el Municipio pierde anualmente una considerable parte de las contribuciones que pone al cobro por, entre otras, las razones siguientes:

(A) Morosidad de los contribuyentes.

(B) Dificultades por malos negocios.

(C) Rectificaciones por verificar oportunamente.

(D) Prescripciones.

(E) Acumulación de atrasos que no cobrados a tiempo resultan fallidos, y

(F) TRAMITE DILATORIO, POR EXCESO DE EXPEDIENTES, DE LOS APREMIOS.

Un cálculo prudencial nos dirá que de las cantidades que cada trimestre se cargan a Tesorería por COMERCIO E INDUSTRIA **solo se cobra un 20% en el plazo voluntario.**

Si a esto agregamos el precedente que las amnistías recientes pueden sentar se hace presumible que si no se toman AHORA medidas adecuadas, estos vicios seguirán mermando «in crescendo» las contribuciones que en el futuro debe percibir ese Municipio, perjudicando todo ello doblemente a los Comerciantes e Industriales que, haciendo esfuerzos inauditos muchas veces, han venido pagando normalmente sus contribuciones y sosteniendo una competencia desigual con los que de una manera u otra han logrado evadir esos pagos.

Este es, pues, el momento de que se estudie la conveniencia de adoptar medidas que eviten esos males y confiados en su buen deseo de resolver a tiempo todo problema que en la buena marcha de la Administración se presente, nos anima a sugerirle las siguientes:

(a) Modificación del procedimiento de apremio, acortando los plazos e implantando la condicional de que al tener pendiente de pago 2 Trimestres quede de hecho EN SUSPENSO LA LICENCIA y se ordene la clausura inmediata del Comercio o Industria hasta el pago de, por lo menos, uno de los recibos.

(b) REBAJA DE TODAS LAS CONTRIBUCIONES POR COMERCIO E INDUSTRIA EN UN 25%, A FIN DE QUE SU PAGO SE HAGA MAS FACIL.

(c) Depuración completa del Registro de Contribuyentes a fin de que cada cual esté DEBIDAMENTE matriculado y causen bajas las miles de inscripciones de contribuyentes que hace años han desaparecido y que solo complican, con el trabajo que acumulan, la tramitación de los expedientes de apremio.

Como para verificar estos cambios habría que modificar la vigente Ley de Impuestos Municipales, nunca mejor que ahora se presenta la oportunidad, ya que el Sr. Presidente de la República puede, a proposición de esa Alcaldía, dictar un Decreto-Ley estableciendo estas nuevas normas, una vez estudiadas por Ud. y con las modificaciones que sus mejores conocimientos de la materia aconsejen.

De esta forma se acostumbraría al contribuyente a que considere el pago puntual de sus cuotas tan necesario como pongamos por ejemplo el de la luz y el teléfono, de cuyos servicios es privado si no los abona a tiempo y los cuales no se les reanudan hasta haber satisfecho sus adeudos.

Estamos seguros que Ud. ha de considerar las razones de esta exposición y la experiencia demostrará que de implantarse lo propuesto, **con menos sacrificios para todos**, el Municipio ha de **recaudar considerablemente más** que en la actualidad.

Por otra parte no es tampoco justo que el Comercio y la Industria paguen iguales Tarifas actualmente, aún en plena crisis, que las que abonaba en años anteriores en que el volumen de sus negocios y utilidades eran muchos mayores y cuando el Municipio tenía un Presupuesto de casi siete millones de pesos, dos veces el actual.

Quedamos en espera de su resolución que tendremos el gusto de trasladar a nuestros clientes.

Somos de Ud. muy respetuosamente,

E. Miró.

El Consejo de Secretarios dió su aprobación a un decreto-ley derogando el impuesto al radio

Se concede un crédito de catorce mil pesos para la Escuela Técnica Industrial de Oriente. El decreto que deroga el impuesto al Radio condona todos los adeudos por tal concepto

Al Consejo de Secretarios celebrado ayer no pudieron asistir los señores Cosme de la Torriente, del Departamento de Estado y Roberto Méndez Peñate, del Departamento de Justicia.

Estuvieron presentes los Secretarios de Sanidad, Verdeja y de Obras Públicas, Compte, que se encontraban ausentes en la ciudad de Miami y regresaron ayer a la Habana en avión.

Después de las nueve de la noche terminó la sesión del Consejo que no trató asuntos políticos ni sociales.

El doctor Santovenia, Secretario de la Presidencia, hizo entrega a la prensa de la siguiente nota sobre los acuerdos tomados en el Conejo:

El señor Secretario sin Cartera, encargado de la de Hacienda, propuso y el Consejo aprobó, un proyecto de Decreto-Ley por el cual se prorroga el plazo para acogerse a la amnistía fiscal a las fincas azucareras, hasta el treinta de junio próximo.

El Consejo aprobó, a propuesta del señor Secretario de Instrucción Pblica y Bellas Artes, el proyecto de Decreto-Ley por el cual se concede un crédito de $14,000.00 para atender a los gastos que origine la Escuela Técnica Industrial de Oriente, de primero de marzo a treinta de junio de 1934.

A propuesta del Sr. Secretario sin Cartera, encargado de la de Hacienda, el Consejo aprobó el proyecto de Decreto-Ley por el cual se deroga el impuesto sobre Estaciones Receptoras Radiotelefónicas y se condonan todos los adeudos por concepto de ese impuesto.

DOS COMPAÑEROS NUESTROS INGRESAN EN LA DIPLOMACIA

En la última combinación del personal del Servicio Exterior de la República se dió ingreso en el mismo a nuestro querido compañero de Redacción Raul Maestri, quien fué nombrado Secretario de segunda clase y destinado a la Embajada de Washington, en sustitución de nuestro también querido compañero José Antonio Fernández de Castro, recientemente nombrado y que no habiendo llegado a tomar posesión de ese cargo, ha sido trasladado a Méjico, con igual categoría.

Nos priva el ingreso en la diplomacia de estos dos dilectos compañeros y amigos, del placer de tenerlos a nuestro lado, y sí por es que lo sentimos, nos alegra, en cambio, porque el habérseles nombrado para los expresados cargos, implica que se reconocen y aprecian los destacados méritos intelectuales que poseen. Tanto Maestri, como Fernández de Castro, jóvenes de gran cultura y positivo talento, serán funcionarios brillantes y harán honor a Cuba donde quiera que la sirvan.

Los muy estrechos lazos de compañerismo y amistad que a ellos nos unen, no impiden que al felicitarlos, elogiemos el acierto que ha tenido el ilustre Secretario de Estado, doctor Casme de la Torriente, al darles entrada en la diplomacia. Elementos de esa superior valía intelectual, son los que deben representar a la República en el exterior, y no los mediocres que antes eran impuestos por las funestas influencias políticas.

Aclaración del Subsecretario de Gobernación

Es incierto que hablara de su nombramiento para Secretario, como publicó un periódico

Estuvo anoche en Palacio el doctor Pelayo Cuervo, Subsecretario de Gobernación.

Dijo, refiriéndose a una entrevista que se le atribuye por un periódico de la tarde, que no hizo declaración alguna a los periodistas respecto de su nombramiento de Secretario de Gobernación, ni que para hacerse cargo de dicha cartera hubiera sido llamado a Palacio, ayer por el Presidente de la República.

UN DIRIGIBLE DOBLE QUE EL GRAFF. ZEPPELIN

Está siendo construído por los alemanes, para transportar los pasajeros

FRIEDERICHSHAFEN, marzo 27. (WP.)—El nuevo superdirigible L. Z.-129, en comparación con el «Graf Zeppelin», resulta de doble capacidad, pues mientras éste último tiene un salón de recibir, otros dos pequeños salones y varios camarotes con veinte y cuatro camas en total, el L. Z.-129 tiene cincuenta camas en dos grupos de veinte y cinco camarotes, distribuídos en dos cubiertas.

El espacio dedicado a la comodidad de los pasajeros ha sido aumentado casi cinco veces, y de esto la mitad se aplica a los camarotes de dormir, además de contar con salones de comer, de escribir, leer, fumar, etc.

Ya es cosa decidida la instalación de motores Diesel con una potencia total de 4,400 caballos y consumiendo petróleo pesado de manera que prácticamente no existe el peligro de que se incendie el combustible en cualquier eventualidad.

Las importaciones de azúcares refinados en 1933 fué mayor que las del anterior, en un 3.8 x 100

Puerto Rico y Filipinas fueron las que mayor cantidad enviaron a los Estados Unidos en 1933

NUEVA YORK, marzo 27. (AP.)—Las importaciones de azúcar refinado en los Estados Unidos durante el año de 1933 ascendieron a 595,113 toneladas con aumento del 3.8 por ciento sobre las del año precedente, según Dyer and Company.

Puerto Rico y las Filipinas han sido las posesiones que enviaron la mayor parte de esos azúcares, pero Hawai embarcó ligeramente menos que en 1932.

LA U. S. SUGAR CORPORATION REDUCIRA SU DEUDA

NUEVA YORK, marzo 27. (AP.)—El presidente de la United States Sugar Corporation, Clarence R. Bitting, ha anunciado la recapitalización de la misma a partir del 15 de marzo, reduciendo cerca de cinco millones de dólares de las deudas de la corporación.

TRANSFERENCIAS DE CREDITOS EN EL MUNICIPIO

A propuesta del doctor Miguel Mariano Gómez, Alcalde Municipal, el Consejo acordó ayer autorizarlo para hacer algunos transferencias de créditos dentro del Presupuesto Municipal.

De esta forma podrán ser dotados servicios que actualmente están indotados por haberse agotado el crédito correspondiente.

Adhesiones al homenaje al Dr. J. I. Rivero

La Cámara de Comercio de Sta. Clara desea que el homenaje tenga lugar en dicha ciudad

Día por día se van recibiendo en esta redacción nuevas adhesiones al homenaje nacional que se pretende tributar a nuestro director, el Dr. José I. Rivero, con motivo de la justa y patriótica campaña que viene sosteniendo en beneficio de la nación cubana.

La idea que fué lanzada por la Cámara de Comercio de la ciudad de Matanzas ha repercutido en todas las localidades de la Isla, donde ha tenido general aceptación.

En el día de ayer recibimos, entre otras, una carta de la Consultoría Legal de Propietarios, Industriales y Comerciantes de Caibarién, un telegrama del señor Francisco Nieto, Presidente de la Unión de Corresponsales de la Prensa Habanera, y otro del señor Martínez Illa, nuestro corresponsal en aquella ciudad, en el que nos manifiesta que tiene conocimiento que se está citando a los miembros de varias entidades más para que se adhieran al merecido homenaje al doctor Rivero.

Marzo 27 de 1934.

Dr. José I. Rivero,
Director del DIARIO DE LA MARINA.—Habana.

Muy distinguido señor:

La Junta Directiva de esta Corporación conoció la iniciativa de la Cámara de Comercio de Matanzas, en la sesión celebrada anoche, consistente en un homenaje de cariño y reconocimiento a usted por su colaboración siempre franca y decidida a favor de los intereses de las llamadas fuerzas vivas.

La Cámara de Comercio de Santa Clara que entiende que es sobradamente merecido el homenaje que se le ofrece, acordó felicitar a la Institución iniciadora, por dicha circunstancia, y darle cuenta a usted con nuestro entusiasmo del interés que tenemos de que el acto que se le ofrezca sea tan esplendoroso como son sus simpatías y raigambres en las personas sensatas de toda la nación.

Estamos ansiosos de que la Cámara de Comercio de Matanzas en obsequio al carácter nacional que toma su homenaje, admita que se celebre ese trascendental acto en Santa Clara, cuya situación geográfica la favorece para los concurrentes de los extremos de la Isla, sin que en forma algunas querramos arrebatar a aquella institución hermana la magnífica iniciativa ni el patrocinamiento del acto que le pertenece.

Saludándolo con nuestro afecto y simpatía,

Quedamos de usted muy atentamente,

Cámara de Comercio de Santa Clara,
Rafael Antón, Presidente — José García Pérez, Secretario

López Silvero, Secretario del Congreso Médico

La Junta Directiva de la Asc. Médica Pan-Americana eligió al mencionado médico cubano

NUEVA YORK, marzo 27.— (AP). A bordo del vapor «Pennsylvania» ha sido electo hoy el doctor José López Silvero, médico cubano, secretario de la Junta Directiva de la Asociación Médica Pan-Americana.

Se acordó que el próximo Congreso se celebre en Río Janeiro el año próximo.

EXIJA el SUPLEMENTO en ROTOGRABADO con esta EDICION

Renunció el Segundo Jefe de la Policía

Se le ha ofrecido la Jefatura de la Policía Judicial. Se le concede licencia hasta el día 1

El Teniente Coronel Díaz Versón renunció anoche con carácter irrevocable la Segunda Jefatura de la Policía Nacional.

Con el carácter de irrevocable, anoche presentó la renuncia de su elevado cargo de Segundo Jefe de la Policía Nacional, el teniente coronel Salvador Díaz Versón.

Al conocerse en las esferas oficiales su determinación de abandonar la segunda jefatura, le será aceptada, ofreciéndosele la Jefatura de la Policía Judicial.

El capitán Brito, al mando de la Subestación del Calvario, será el que sustituirá a Díaz Versón en la Segunda Jefatura del Cuerpo de la Policía Nacional.

Hasta el día primero del mes próximo, que tendrá efecto dicho cambio, el señor Díaz Versón disfrutará de una licencia que le ha sido concedida por el Jefe, señor Enrique de Pedro.

Por disposición del Jefe de la Policía, desde anoche ha quedado constituída una reserva permanente, compuesta de 25 vigilantes al mando de un sargento, la cual acudirá a todos los lugares que su presencia sea necesaria, en caso de alterarse el orden público.

80 indigentes son expulsados de Tiscornia

Vuelven a la calle, de donde fueron recogidos recientemente por el Alcalde de la Habana

Los Jefes del Ejército de Salvación, cuya institución se ha encargado del gobierno de la Colonia de Indigentes instalada en el Campamento de Tiscornia, a iniciativas del Alcalde de la Habana, doctor Miguel Mariano Gómez, se han visto obligados a arrojar de aquella a unos 80 individuos que, por su mal comportamiento y carácter de indisciplina, llegaban a perturbar el orden necesario.

Un total de 300 indigentes integraban dicha Colonia, y entre ellos los ochenta individuos de referencia, que tenían convertida la misma en un laberinto.

Se dió el caso de que las fuerzas del Ejército que custodian el Campamento, tuvieron que imponerse a los revoltosos para que desalojaran las barracas.

Limpia de perturbadores la Colonia, entró de nuevo en fase de normalidad.

Los alumnos de medicina y de farmacia pueden pasar a recoger sus comprobantes de matrícula

La reducción de derechos a la mitad no incluye a los que incorporen estudios o títulos. La Comisión Atlética hará la reglamentación de la Educación Física Universitaria

Ayer se nos informó en la Universidad que los alumnos de la facultad de Medicina y Farmacia que tienen concedida matrícula gratis pueden pasar por la misma de ocho y media a.m. a 12 m. para firmar el expediente y recoger el comprobante que les acredita el beneficio obtenido.

LA REDUCCION DE TASAS NO INCLUYE A LOS QUE INCORPORAN ESTUDIOS O TITULOS

Se ha acordado hacer público que la reducción de tasas a la mitad no incluye a los que incorporen sus estudios o títulos, ya que con la pequeña cantidad que se paga por ese concepto se logra la equiparación con ls estudintes y profesionales que, habiendo cursado todos sus estudios en la Universidad, han pagado mucho más por los derechos de matrícula y de grado.

LA COMISION ATLETICA UNIVERSITARIA PREPARA LA ORGANIZACION DE LA ESCUELA DE EDUCACION FISICA

Tenemos noticias de que se va a transferir a la Comisión Atlética Universitaria el edificio y la documentación del Instituto de Cultura Física y de que esta última prepara ya la organización de la misma, en la que podrán continuar sus estudios los alumnos del antiguo plantel.

El día primero de Abril comenzarán los exámenes parciales en la Escuela Superior de Comercio, que radica en la Universidad, los que durarán hasta el día seis del mismo mes.

El doctor Boza Masvidal, Secretario General de la Universidad, visitó ayer en compañía de una comisión de alumnos, diversos centros de enseñanza, con el fin de recobar su cooperación para la construcción de el monumento a los mártires universitarios, que será emplazado en el recinto del Alma Mater.

LAS CLASES NOCTURNAS

Se ha acordado conceder un plazo de cinco días para que presenten su solicitud todos los que quieran disfrutar de las clases nocturnas.

Mr. Guggenheim propone la abolición del derecho de intervención de los Estados Unidos en Cuba. (Véase en la página 7 un interesantísimo artículo del ex Embajador norteamericano en Cuba.

EL PROBLEMA DEL CONSEJO DE ESTADO SE RESOLVERA EN LA PRESENTE SEMANA

Recogimos ayer en Palacio la impresión de que en esta misma semana el Gobierno procederá a resolver el asunto del Consejo de Estado, designando a las personas que habrán de integrar dicho organismo.

M.E.C.D. 2016

DE ACUERDO CON MENDIETA EL CONJUNTO REVOLUCIONARIO CUBANO QUE PRESIDE MENOCAL

Pena de muerte pide el fiscal para los que mataron al líder nacionalista Sr. Raúl Sancho

Se acusa al ex Presidente Machado como inductor del crimen. El hecho tuvo lugar en el callejón de los Cantiles, en Santa Clara. El doctor Lavín pedirá la extradición del Gral. Gerardo Machado

Un proceso más, a la larga lista de los que se siguen contra el Presidente derrocado Gerardo Machado y Morales, hay que añadir; nos referimos a la causa instruída con motivo del asesinato del líder revolucionario de la Unión Nacionalista, Raúl Sancho Cervantes, ocurrido en el año de 1931, en el Callejón Los Cantiles, barrio de Mataguá, en el término de Santa Clara, y de cuyo hecho aparecen responsables el referido Machado, como inductor; el segundo teniente Carlos Luaces Ladrón de Guevara, el ex Jefe de la Policía Especial del Gobierno Civil de Santa Clara, el ex Alcalde de Manicaragua, Bernardo Caballero; el sargento Manuel Rodríguez Domínguez, y los soldados Enrique C. Goring y Guillermo Fundora, estando estos dos últimos sujetos a la jurisdicción militar por estos hechos.

El doctor Roque E. Garrigó, Fiscal de la República, formuló ayer sus conclusiones provisionales ante el Tribunal Nacional de Sanciones, que conocerá del asunto y que señalará el juicio oral en su oportunidad. En dichas conclusiones dice el doctor Garrigó, que al fracasar el movimiento revolucionario que en el año de 1931 se produjo contra el Gobierno de Machado y del que fué jefe en Santa Clara el Nacionalista Rolando Pardo, se acogieron a la legalidad numerosas personas, entre ellas Sancho, quien se presentó en Manicaragua al segundo teniente Luaces, quien para evitar su responsabilidad, se negó a dar el salvoconducto solicitado por los que se presentaron. Al saber Machado la presentación de Sancho, concibió el propósito de darle muerte y dió órdenes al Jefe de la Policía del Gobierno Civil villareño, Joaquín Caballero en tal sentido, comunicándolo por teléfono este último a Bernardo Caballero, Alcalde del barrio de Manicaragua y Luaces y Rodríguez, para llevar a cabo el asesinato, trasladaron al detenido de Manicaragua a Santa Clara, convenientemente esposado, durante la noche, a pesar de las gestiones que se hicieron para que no se llevara a cabo el traslado; y al llegar al citado callejón de Los Cantiles, los soldados Goring y Fundora, con sus armas, hicieron fuego contra Sancho, dándole muerte.

Interesa el Fiscal que los procesados sean condenados a la última pena por asesinato cualificado con agravantes; no siguiéndose el procedimiento contra Machado, por encontrarse en rebeldía, ni contra Goring y Fundora, por estar, como antes decimos, sujetos a la jurisdicción militar.

PEDIRA LA EXTRADICION DE MACHADO

El Fiscal del Supremo y del Tribunal Nacional de Sanciones, doctor Pablo F. Lavín, redacta un escrito, que presentará hoy al citado Tribunal, en el que interesa la extradición del Presidente derrocado Gerardo Machado y Morales, a fin de que sea juzgado por los numerosos delitos cometidos. Entre varias razones, basa su petición el doctor Lavín, en las varias sentencias dictadas ya por el citado Tribunal, en las que se hace constancia de la inducción de Machado en la ejecución de los asesinatos. La extradición será solicitada, por medio de la Cancillería Cubana, de la de los Estados Unidos.

EL ASESINATO DE JULIO PEREZ

El propio doctor Lavín ha solicitado del Tribunal Nacional que se practiquen diversas diligencias por la Policía Judicial, en el proceso que se sigue por el asesinato de Julio Pérez Rodríguez, en una finca del término de Santiago de las Vegas, y del que aparecen responsables el ex capitán Alberto Ruiz Cantillo, el ex sargento Pablo Prieto y los soldados Ricardo A. Guerrero y Norberto Rodríguez.

POR MALVERSACION EN REGLA

El Tribunal Provincial de Sanciones conoce del proceso contra el ex Alcalde de Regla Fernando Bosch y Martínez, el ex Contador de ese Municipio, Ramón Rodríguez Castro y el ex Tesorero del mismo, Carlos Arocha y Hurtado, que se encuentra rebelde. El Ministerio Fiscal y el acusador particular, doctor Julio A. López Sánchez, que actúa en nombre del Ayuntamiento de Regla, interesan penas de presidio mayor y de inhabilitación para los dos primeros procesados—contra el tercero se encuentra suspendido el procedimiento debido a su rebeldía—, y hacen ascender lo defraudado a la suma de $32.207.20.

Se han personado como defensores de Bosch y de Rodríguez Castro, los doctores Heliodoro Gil y Manuel Calás Dávila, respectivamente, los que formularán en breve sus conclusiones, pidiendo, como es lógico, la absolución de sus defendidos.

FUE ABSUELTO UN ACUSADO POR MALVERSACION

Celebradas las pruebas en el juicio del proceso contra Miguel Angel Aguiar Gil, por supuesto delito de malversación de $1.900.00 al Municipio de Güines, del que era Tesorero, el Fiscal, vistas aquéllas, retiró la acusación contra aquél, solicitando su absolución, que acordó el Tribunal Provincial de Sanciones inmediatamente. Defendió a Aguiar y Gil el doctor Mario Chardiet Sagarduy, quien demostró que la cantidad que se estimaba defraudada la entregó el procesado a un comerciante de la localidad, el 12 de agosto del pasado año, para evitar precisamente, que fuera sustraída, depositándose nuevmente en las arcas municipales el día 16 del mismo mes y año.

Armonías

«SE CASARON y fueron felices».

Por fortuna, así parece que va a terminar lo que tiene de novelón el escándalo de los sucesos de Trinidad. No prejuzgo, desde luego, las actuaciones judiciales.

El ex-Alcalde de la villa, señor Petterssen, me ha visitado en persona y con documentos, después de la entrevista que tuve con su emisario el Dr. Francisco Iznaga, quien ahora le sirvió de introductor.

En la próxima edición contaré lo que me dijo y me demostró el señor Alcalde depuesto, y dejaré sentadas mis personales conclusiones a fin de liquidar este asunto por mi parte.

Hoy ofrezco el artículo del periódico «Actualidad» de aquella villa, edición del día 21, donde se narra la avenencia de las dos principales figuras de la «actualidad» trinitaria. Tiene por título:

ACLARACION

En horas de la mañana de hoy tuvimos el gusto de recibir en esta redacción la visita de nuestro estimado amigo el señor Herman Peterssen, quien nos entregó copia del telegrama pasado al redactor del DIARIO DE LA MARINA, señor Gustavo E. Urrutia, en el ruego de que la publicáramos en las columnas de «Actualidad», en donde, como verán nuestros lectores, se niega la autenticidad de la carta que, con la firma apócrifa de Peterssen, se publicó en la sección «Armonías» que aquel distinguido periodista mantiene a su cargo desde hace años en el decano de la prensa en Cuba, carta en donde aparecieron malévolos y calumniosos juicios en los que se intentó, sin lograrlo, menoscabar la personalidad del general Téllez Caballero y de otros ciudadanos.

Dicho telegrama, que reproducimos textualmente, dice así:

«Trinidad, Marzo 21 de 1934».
«Gustavo Urrutia.— Habana».
«Por este medio niego la autenticidad de la carta publicada en sección «Armonías» del DIARIO día 19 sucesos relativos a lo pasado esta ciudad 7 de enero punto. No soy autor de referida carta. —**Herman Peterssen**».

Al entregarle personalmente la copia de este telegrama a nuestro Director, el señor Peterssen hubo de lamentar, con frases de condenación para el hecho, que se hubiera tomado su nombre para amparar el ataque contenido en el trabajo ya citado, teniendo loas y encomios para el general Téllez, con el cual coadyuvara en el derrocamiento del régimen de Machado, al que combatieron ambos en el campo revolucionario.

Conocedor ya nuestro Director de esas manifestaciones de Peterssen y sabedor también del plano de justa protesta e indignación en que se encontraba el general Téllez, bajo la acción de aquellos ataques ya citados, y que hubieran podido ocasionar lamentables y dolorosas consecuencias, sugirió el primero la conveniencia de una entrevista en esta misma redacción con el segundo, para que, aclarado lo sucedido, desapareciera el estado de tirantez que pudiera existir, a lo que accedió con gusto Peterssen.

Pasó entonces un recado nuestro Director al general Téllez, viéndose complacido momentos después con la presencia de este amigo, y hecha la aclaración pertinente ante nuestros estimados amigos señores Alvaro Zayas, coronel Juan M. Iznaga, el joven Guillermo Téllez Marín y nuestro Director señor Pedro P. Panadés, se estrecharon cordialmente las manos el señor Herman Petterssen y el general Téllez Caballero, sobre cuya actuación patriótica, siempre ha tenido la mejor opinión nuestro amigo Herman, según nos lo declarara espontáneamente.

La casa de «Actualidad», siempre dispuesta a servir de cobija a actos como estos, cordiales y caballerescos, entre cubanos, se siente satisfecha de esta noble solución en un asunto que espíritus malignos y disolventes prepararon en la sombra, gozosos de antemano, creyendo que la tragedia iba a servir de pasto al comentario.

Y por esta vez el tiro falló...

Fué denunciada una compañía de embarques

Anunciaba pasajes por precios muy bajos y además, premios por medio de la Lotería Nacional

Sacramento Marina Valdés, administrador de la firma «García y Díaz» establecida en los bajos de la Lonja del Comercio, dió cuenta a la policía, que en la calle de Luz 66, existe una oficina de embarques para los puertos de España, donde por las sumas de 35, 65 y 75 pesos, todas las personas que lo deseen pueden viajar en primera, segunda y tercera clases, en el vapor «Victoria» y además obtener un pasaje gratis, si el número de su boleta logra salir agraciado en los terminales del Premio Mayor de la Lotería Nacional, estimando que con ello se comete un delito.

Con esa denuncia, la policía se constituyó en la citada oficina, logrando detener a José Borges Serante, quien manifestó ser el agente de la Línea Cooperativa Internacional que es el nombre de dicha oficina, presentándolo ante el Juez de Instrucción de la Segunda.

Manifestó Borges, ante dicha autoridad judicial, que efectivamente tenía instalada la oficina referida, pero sin que aún llevara a cabo negociación alguna, por carecer de los permisos del Ayuntamiento, Consulado Español y del Presidente de la República.

Una vez que prestó declaración Borges, fué puesto en libertad, por no haber méritos para su detención.

EL SR. VIDAL DIAZ DEL AGUILA PARA ALCALDE MCPAL. DE JOVELLANOS

En los círculos políticos bien informados se da como seguro el nombramiento del señor Vidal Díaz del Aguila, jefe de los nacionalistas de Jovellanos desde el año de 1927, para la alcaldía de facto de la mencionada localidad.

Dicho aspirante concurrió a una reunión celebrada ayer en el Círculo de Prado número 115 y cuenta con el apoyo de otros sectores y de los jefes nacionalistas de la provincia.

Acuerdos del «Lyceum» en favor de la niñez y de los indigentes

Acuerdos de la última Junta Directiva del Lyceum a propuesta de la Sección de «Acción Social».

Pedir al Gobierno la creación del Instituto Médico-Pedagógico y los Tribunales de Menores.

La reforma penal y penitenciaria

Obtener las disposiciones necesarias, en defensa del niño, para impedir que los adultos lleven de noche a los niños pequeños al cine y teatros.

Realizar campañas de divulgación contra el peligro venéreo y el alcoholismo.

Tratar de que el auxilio a los indigentes por el Estado se haga en forma eficiente, de modo que sean incorporados a la economía nacional, capacitándolos para ello.

Pedir al Gobierno la creación de mil aulas más, por lo menos.

Que la edad escolar se amplía hasta los dieciocho años.

Que se haga obligatoria la enseñanza de la Puericultura en la escuela elemental.

Que se inicie la implantación del sistema Monttessori en las aulas de párvulos.

La escuela al aire libre donde quiera que sea posible.

Que se dé preferente atención a la escuela rural.

La Habana, Marzo 26 de 1934.

Una inspección al Jagüey de La Demajagua

Hace años fué objeto de una cura por encontrarse en malas condiciones. Los embarques

Con el propósito de recomendar a los cosecheros y exportadores de plátanos de Baracoa las medidas más convenientes en relación con el embarque de ese fruto, el Jefe de la Sección de Sanidad Vegetal de la Secretaría de Agritultura, saldrá próximamente para aquel pueblo. Aprovechará el viaje para visitar las oficinas de esa Sección en los puertos de Santiago de Cuba y Manzanillo y, a la vez, en esta última ciudad, inspeccionará el árbol Jagüey que aprisiona la catalina del Ingenio «La Demajagua» que fué propiedad del gran libertador Carlos Manuel de Céspedes y del Castillo, el mártir de San Lorenzo. Dicho árbol hace años fué objeto de una cura por encontrarse en malas condiciones, operación que realizó el doctor Oscar Arango, quien tiene a su cargo la conservación de esa reliquia histórica.

El Exteniente Ricardo Alayón, pide se revise su expediente, por estimar ilegal su expulsión

Desea que se borre esa nota desfavorable que puede perjudicarle en cualquier momento. Declara que cuando estalló el golpe del 11 de febrero de 1917, él se hallaba viajando en un ferrocarril

En los centros oficiales se cursa un expediente promovido, por el ex-Teniente del Ejército Nacional Sr. Ricardo Alayón, quien desea reinvindicar su nombre y quitar de un archivo oficial el dictado de expulsión de un cuerpo armado lo que en todos los tiempos lo perjudica.

El ex-Teniente Alayón, dice que en la noche del 11 de Febrero de 1917, en que estalló en Camagüey el levantamiento militar gozaba de licencia y que a esa hora estaba viajando como pasajero en un tren desde Santiago de Cuba y rumbo a Camagüey a donde llegó 4 horas después de ocurrido el hecho.

Que ignorante de todo lo ocurrido, y al salir del hotel fué arrestado por el entonces Teniente José Izquierdo Juliá, el célebre «Pepito» Izquierdo, quien lo dejó constituído en arresto, en el Hotel Plaza de Camagüey por haberle informado que no se sumaba al movimiento.

Que al siguiente día fué mandado por una pareja hacia Nuevitas y Sancti Spíritus donde estaban las fuerzas a las que pertenecía, y otras irregulares de cuyo conjunto desertó aprovechando la confusión al ocurrir un encuentro con fuerzas del Coronel Collazo dirigiéndose a Caibarién, y seguidamente a Camagüey nuevamente, por haber tenido noticias que ya el Coronel Pujol estaba en posesión de la plaza, presentándose a dicho jefe legalista.

Que dicho Coronel Pujol le formó un consejo de guerra sumarísimo y de cuyo consejo de guerra salió absuelto, siendo incorporado a fuerzas leales, entrando en operaciones hasta el día 17 de Abril de 1917, en que resultó herido gravemente combatiendo con los desafectos.

También dice el Sr. Alayón, que con posterioridad fué juzgado en un nuevo Consejo de Guerra, una vez que sobrevino la paz, y apesar de haber figurado todos los antecedentes citados más arriba sobre su lealtad al poder constituído, fué sentenciado por rebelión militar, siendo condenado tan solo a seis meses de prisión que no llegó a cumplir.

En sus alegatos pide el Sr. Alayón que se revisen todos los antecedentes y archivos del disuelto Ejército Nacional, para que se compruebe que cuando estalló la revolución de Febrero el estaba oficialmente en uso de licencia y fuera de todo mando de fuerzas, y así explica cómo y apesar de la grave acusación que le hizo el fiscal, el tribunal solo lo condenó a seis meses con los consiguientes perjuicios en el orden moral.

En muchas ocasiones ha tratado, si bien infructuosamente el Sr. Alayón de lograr la revisión de su proceso, militar, lo que no logró, pero como ahora han cambiado las cosas, y confía en que al fin se le hará justicia, que solo asegura pedir, para legar a sus hijos un nombre limpio de culpas, es que ha promovido el expediente.

El ex comandante Pablo Rodríguez, una vez libertado por el coronel Batista, embarcó por la vía aérea de la Pan American Airways, ayer tarde, para Miami. Alrededor de las actividades del ex comandante se ha venido especulando políticamente hasta el día de ayer que culminaron con el exilio voluntario del ex sargento.

Los guías autorizados piden que solamente se les cobre la mitad de la contribución de este año

Dirigen una exposición al Alcalde de la Habana, manifestándole que el número d turistas que nos ha visitado es muy pequeño, y que hasta ahora han estado huérfanos de toda protección

La «Asociación de Guías Autorizados» se ha dirigido al doctor Miguel Mariano Gómez, alcalde de la Habana, pidiéndole que se les cobre la mitad solamente de la contribución correspondiente al presente ejercicio.

Al efecto, y señalando las causas, dicha Asociación le significa al alcalde: «Como es sabido, al principio del semestre del 1o. de julio al 31 de diciembre de 1933, el funesto Distrito Central, como lo venía haciendo desde el principio, no protegía a todos los guías autorizados de acuerdo con el decreto municipal número 232 que usted mismo firmó en octubre de 1928; pues de lo único que se ocupaba dicho Distrito era de obligarnos indirectamente a pagar nuestras contribuciones, dándole severas órdenes a la Policía para que no dejaran trabajar a los guías autorizados que no habían pagado, importándole poco lo referente a los guías clandestinos, los que, burlándose de su mencionado decreto desde hace tiempo nos vienen haciendo una injusta competencia, que ha sido la causa principal del estado tan grande de pobreza que el 90 por 100 de los guías autorizados estamos sufriendo». Continúan haciendo historia de los días difíciles de Cuba, a través de sus últimos desórdenes y estados revolucionarios, que ahuyentaron a los turistas, que sólo han comenzado a visitarnos desde el pasado mes. Por todo esto, exponen que no podrán pagar—pese a sus deseos—dicha contribución, significando que si se les rebaja la mitad, como piden, con muchos esfuerzos podrán pagar la otra mitad.

Encabezan las firmas los señores José Rubio, Julio T. Sollozo y Doramas de Sousa, presidente, secretario y tesorero, respectivamente, de la «Asociación de Guías Autorizados», que se muestra muy agradecida al señor Rubén León, vicepresidente de la Comisión Nacional de Turismo, por la cooperación que les viene prestando.

Regresó el señor Compte de su viaje a Miami, donde conferenció con el general Mario G. Menocal

Ya están cursadas todas las nóminas de Obras Públicas a fin de que los empleados puedan cobrar el día 28. El Secretario se propone reorganizar el Departamento para darle eficiencia

A recibir ayer al Sr. Compte, concurrieron distintos Jefes de la Secretaría de Obras Públicas. El Sr. Compte departió con ellos y sus amigos, manifestándose muy optimista sobre el resultado de su visita al General Menocal, a quien encontró en el mejor estado de salud, y muy animoso, para seguir laborando con fé por el bienestar y la consolidación de la patria. Manifestó que había encontrado al General Menocal en la mejor disposición de ánimo para colaborar con el Coronel Mendieta, en la solución de los problemas, y espera que aquí todos le han de prestar la más decidida cooperación, para sortear las dificultades del presente, y hacer frente al porvenir, encauzando la normalidad político social, que el país necesita.

LA REORGANIZACION DE LA SECRETARIA

El Sr. Compte se propone activar la reorganización de la Secretaría, a fín de atender en todo lo posible las obras de urgencia en los Distritos de provincias, de los cuales tiene los informes correspondientes, rendidos por el Director General Sr. Ruiz Williams, que ha visitado hace poco a Oriente, Camagüey y Pinar del Río, documentándose sobre el estado de las carreteras en cada región.

CURSADAS LAS NOMINAS

Ya están cursadas todas las nóminas así del personal de plantilla, como del temporero, a fín de que puedan cobrar sus haberes del presente mes el día 28 del corriente, de acuerdo con los propósitos del Pagador Central de Hacienda, de que todas las dependencias del Estado cobren en esa fecha, a cuyo efecto por la Secretaría de Obras Públicas se han situado los pedidos de fondos correspondientes a sus atenciones.

LA RECAUDACION DEL ACUEDUCTO

Por las oficinas de recaudación del Acueducto, se ingresó ayer por concepto de cobros del servicio de agua la cantidad de $374.88.

EL SUB-SECHETARIO RECIBIO AYER NUMEROSAS VISITAS

Desfilaron ayer por el despacho del Sub-Secretario de Obras Públicas numerosas visitas, entre ellas recordamos a los señores General Arencibia, Germán López, Antonio Martínez Fraga, Liberato López, Emilio Sardiñas, Alberto Navas, Colín de Cárdenas, Charles Liyn, Mario Lombard Menocal, David Hevia, y Berardo Valdés quienes fueron atendidos por el Dr. Manuel del Pino.

Distintas comisiones también le visitaron para tratar asuntos relacionados con el Departamento, gestionando arreglos de calles y otras atenciones.

DIECIOCHO MESES DEBEN YA A LOS JUBILADOS Y PENSIONADOS DEL RETIRO CIVIL

Anoche recibimos la visita de una nutrida comisión de jubilados y pensionados del Retiro Civil, integrada por representaciones del Senado y de las diversas Secretarías, con el propósito de que hiciéramos llegar hasta el Secretario de Hacienda sus quejas por el abandono en que se les tiene, pues aún cobrando los empleados puntualmente, sus asignaciones se retrasan cada vez más, alcanzando ya la fabulosa suma de 18 mensualidades.

Ruegan al Secretario que tenga en cuenta que dichas pensiones han sido reducidas a la mitad y que los jubilados y pensionados son en su inmensa mayoría ancianos desvalidos y viudas y huérfanos desamparados.

LA LOTERIA

Parece que hay algún sector que propone la suspensión de la Lotería nacional y nos parece que tal cosa es algo así como si se tratara de suprimir al enfermo para acabar con la enfermedad.

Precisamente pasamos por un período en que hemos de reconocer que la Lotería se ha purificado totalmente y el público ha otorgado su más absoluta confianza a ese Departamento: y para comprobarlo no hace falta más que ver cómo se agotan los billetes antes de cada sorteo. Acabamos de pasar por uno extraordinario y ya se anuncia otro para mayo que tendrá el mismo buen éxito, lo cual quiere decir que el público ha impartido su aprobación a las medidas adoptadas para evitar el agio en los billetes y para que el público conozca claramente las garantías de que goza.

Y si a esto se añade que el pueblo conoce, por esa labor de divulgación (que es como rendirle cuentas al pueblo del empleo de sus dineros) los proyectos de Beneficencia pública para aplicar a los necesitados las utilidades de la Renta de Lotería, se explica el éxito lisonjero del doctor Herrera y no se justifica que ahora precisamente en la cumbre de la confianza y de la satisfacción general, se hable de quitar esa esperanza semanal popular de fortuna que efectiva y realmente se ve realizada por los afortunados, sin que de ello quede la menor duda.

Así, pues, lejos de quitar la Lotería, lo que había que quitar es lo que se ha quitado, las lacras: y si, sobre ser una esperanza para los jugadores, resulta una realidad para los desheredados que se acogen a la Beneficencia, lo que merece es apoyo ese juego oficial que, ordenado y garantizado, evita otros juegos ilegales en los que los jugadores caen como en ratoneras del dinero.

Asambleas de profesionales en el interior

Asistirán Montoro y Bisbé, en representación de la Federación Médica de Cuba. Otros detalles

En la ciudad de Camagüey se celebrará, a las ocho de la noche de mañana jueves, la Asamblea Provincial de Colegios Médicos, a cuyo acto asistirán los doctores Octavio Montoro y José Bisbé, Presidente y Secretario respectivamente, del Comité Ejecutivo de la Federación Médica de Cuba, quienes informarán sobre los problemas médicos. Además, recogerán las impresiones y necesidades de los colegios camagüeyanos, recibiendo el sentir de los mismos.

A las nueve de la mañana del primero de abril, tendrá lugar otra asamblea de médicos en Ciego de Avila, a la que asistirán los profesionales de las poblaciones cercanas.

Visitarán, asimismo, los doctores Montoro y Bisbé, los colegios médicos de Guantánamo y Yateras, el primero el día 30; Santiago de Cuba, el día 21, a las nueve de la mañana y a las tres de la tarde, Bayamo; tres horas después, el mismo día, Holguín; y el domingo primero, la ciudad de Sancti Spíritus, regresando a la Habana, el propio día, a las doce de la noche.

Los médicos dan gran importancia a las asambleas que han de celebrarse en las poblaciones citadas.

El doctor García Ramos sostiene que él jamás tiró contra el pueblo

El ex representante a la Cámara de Representantes, doctor Salvador García Ramos nos envía copia de una carta al director de la revista «Bohemia», señor Quevedo, de la que transcribimos los siguientes párrafos:

«Afirmar que yo disparé sobre el pueblo el día 7 de agosto» es la más vil de las canalladas. A más de quinientas personas les consta que durante ese día, desde las dos de la tarde hasta las ocho de la noche yo estuve en el hemiciclo de la Cámara de Representantes en el Capitolio Nacional. El Diario de Sesiones es testigo fiel que intervine en los debates de la sesión ordinaria y que al finalizar ésta pedí que la Cámara se constituyera en «sesión secreta» para tratar de la actuación del Embajador Sumner Welles, petición a la que accedió la Cámara y ya en «sesión secreta» presenté a discusión la moción de carácter patriótico, que ningún periódico publicó entonces, pero que aun pudiera publicarse y en la que podrá advertirse una cívica defensa de nuestra ciudadanía y nunca una declaración ridícula de guerra a los Estados Unidos de Norte América.

Acepto todas las responsabilidades históricas que como congresista de mi país me corresponden desde el 12 de abril de 1931 al 12 de agosto de 1933. Soy responsable de todos mis actos, porque siempre actué libremente, sin aceptar imposiciones, ni cortapisas, ni sugestiones de ninguna clase. Las leyes que tienen mi voto, lo tienen porque las estimé buenas y beneficiosas para el país. Las que estimé malas tienen mi voto en contra. Nunca me importó cuál fuera la paternidad o el origen de esas leyes. La explicación de mis votos en contra puede verse en el «Diario de Sesiones».

No rehuyo, por tanto, responsabilidades de ningún género, mas niego, desmiento y juro por mi honor que es una infamia de quien lo afirme, decir **que yo disparé contra el pueblo el día 7 de agosto.**

El «articulista incógnito» que difama de mi persona gratuitamente, para dar una prueba de su «moral» y de su «sinceridad» afirma: «que vivió ocho años a la sombra del sistema por dos motivos: Parte por **cobardía** y parte por los **beneficios.**» Después de esta afirmación podría dejar de contestar a su alusión.»

Queda complacido el doctor García Ramos.

Los ganaderos de Bayamo piden se les proteja

El Fondo Especial dirige un escrito a los propietarios de solares yermos. Nombramientos

El Director del Fondo Especial de Obras Públicas ha dirigido escrito a los propietarios de solares yermos relativo al pago del impuesto correspondiente al actual ejercicio económico, para que puedan acogerse a los beneficios del Decreto número 10 cuyo plazo vence el día 31 de marzo. Y en el mismo sentido a la Secretaría de Obras Públicas, Negociado de Impuestos Sección de Apremios de Municipios para que en cumplimiento del reglamento de la Ley de Impuestos Municipales informe sobre la situación de los solares en el sentido si están o nó inscriptos y contribuyen por el impuesto creado por la Ley de Obras Públicas de 25 de julio 1925.

A LA COMISION ARANCELARIA

Ha sido trasladado a la Comisión Técnica Arancelaria, una lista de precios fijada por el departamento de Hacienda de Java y la que envia el Sub-Secretario de Estado.

RECONSTRUCCION ECONOMICA

El Sr. Ruilópez ha dirigido un escrito al Secretario de Hacienda sometiendo a su consideración un plan de reconstrucción económica que estima produciría al Estado unos veinte millones de pesos todos los años.

LOS GANADEROS DE BAYAMO

La Asociación de Ganaderos de Bayamo en sesión celebrada recientemente adoptó el acuerdo por unanimidad de adherirse al proyecto presentado por la Federación de Ganaderos de Sancti Spíritus solicitando que al concertarse el Tratado de Reciprocidad con los Estados Unidos se tome en consideración la industria ganadera en cuanto a exportación que pudiera realizarse de carne refrigerada.

LOS ROTARIOS DE HOLGUIN

El Club Rotario de Holguín se ha dirigido al Secretario de Hacienda en un escrito pidiendo se tenga en cuenta la gran zona de agricultura que tiene aquel término municipal, siendo su producción algo notable a fín de que en la reforma del Tratado se obtengan grandes ventajas para los productos cubanos representados en este caso por los frutos del país.

MOVIMIENTO DE PERSONAL

Ha sido nombrado Contador del Distrito Central de Occidente el Sr. Antonio Hernández. Para Administrador de la Aduana de Puerto Padre, ha sido nombrado el Sr. J. Sarallonga. Para la de Manzanillo el Sr. Eduardo R Figueredo. Para la Administración de la Zona Fiscal de Manzanillo el Sr. Eduardo Tapia y para Admor. de la Aduana de Guantánamo el Sr. Armando Arce.

SITUACION DE FONDOS

Para atender los pagos correspondientes al presente mes de marzo la Contaduría Central ha cursado todas las órdenes de adelanto abriéndose los pagos en el día de hoy.

Tan pronto regresó de Miami, lo declaró así ayer a los periodistas el Dr. Verdeja

«No habrá, por tanto, crisis en el Gabinete», agregó. Texto de las cuartillas que leyó desde una Estación de Radio, en la ciudad floridana hace varias noches en la «Hora Latino-Americana»

Conforme anunciamos en nuestra anterior edición, ayer regresó a la Habana el doctor Santiago Verdeja, Secretario de Sanidad, después de permanecer tres días en la ciudad de Miami cambiando impresiones sobre problemas políticos, con el General Mario García Menocal.

Después de firmar distintos asuntos urgentes, el doctor Verdeja recibió a los repórters sanitarios, dirigiéndose más tarde, al Palacio Presidencial para saludar al Coronel Mendieta.

«El General Menocal marcha de acuerdo con el Coronel Mendieta nos dice el doctor Verdeja. Agregándonos: No habrá crisis en el Gabinete».

Después nos habla del Conjunto Revolucionario Cubano, del que nos dice, ha de organizarse inmediatamente en Partido Político, aunque su nombre no se ha determinado aún, pero que se lo darán pronto los doctores Cuervo Rubio y demás elementos menocalistas que también determinaron regresar ayer a Cuba.

Acto seguido nos entregó el doctor Verdeja las cuartillas que desde la estación W Q A M, de Miami, leyó hace noches en su «hora americana». Dichas cuartillas dicen así:

«Un ruego de mi ilustre Jefe, el Mayor General Mario G. Menocal me movió a abrir, con la anuencia del Honorable Sr. Presidente de la República Coronel Carlos Mendieta, un paréntesis en la ruda labor organizadora y constructiva emprendida por el Gobierno Provisional de Cuba después de la larga tormenta que ha azotado los últimos años a la Isla República. Y en esta visita, en la que he tenido el privilegio de verme acompañado por mi colega de Gabinete, el eminente Secretario de Obras Públicas, señor Daniel Compte, he podido apreciar dos impresiones sobresalientes, interesante una a Miami e interesante la otra a Cuba: es la primera el éxito extraordinario que la presente temporada de turismo ha constituído este año, en el que se han establecido verdaderos records de visitantes, de festejos y de éxitos; y la segunda, y esto es lo que a los cubanos interesa y especialmente a los centenares de miles que en él contemplamos el símbolo vivo del patriotismo la austeridad y la grandeza, el mentís rotundo que a tendenciosos rumores circulantes en Cuba ofrece la salud del General Menocal».

«Es fácil comprender la satisfacción que los triunfos de Miami producen en mi espíritu y más fácil todavía la que engendra contemplar al General Menocal, a quien almas singularmente caritativas imaginan enfermo, disfrutar de salud excelente, observando el desarrollo de los acontecimientos cubanos, participando en su dirección y actuando con su invariable patriotismo, sinceridad y energía.»

«Regreso inmediatamente a Cuba satisfecho y confortado. Las durezas de la lucha, sus injusticias y dolores, la magnitud de los problemas que nuestro pueblo confronta y la gravedad de las responsabilidades que sobre todos pesan, no pueden amilanar a los hombres de corazón que ponen por encima de todos los intereses y de las más justas ambiciones la perdurabilidad de la República. Pero si hubiera sido posible que ante el rigor de la obra ingente por Cuba emprendida bajo la presidencia del Coronel Carlos Mendieta flaquearan mi decisión o voluntad, después de esta visita rápida pero inolvidable a mi jefe queridísimo el General Menocal, esa voluntad y esa decisión ante el ejemplo incomparable de sus virtudes cívicas inconmovibles retornan a la arena más firmes, más serenas y más inquebrantables.

«La fe en los destinos de la Patria salvará a la Patria. Quien pierda la fe contribuye a la perdición de la República. Y en estas horas es sagrado deber ineludible poner a contribución de su estabilidad, de su paz y de su soberanía la recta decisión de marchar adelante y de restablecerla pronto al imperio de la normalidad constitucional.

«Cuba confía en sus hijos y éstos a despecho de los apasionados o ciegos que no ven porque no quieren ver, triunfarán de sus dificultades y obstáculos y continuará, adelante, imperturbable y eterna la senda de sus grandes destinos».

Nuevos cambios en la Sección de Alcoholes

El Subsecretario de Hacienda declara que obedecen al deseo de reorganizar el departamento

Respondiendo a las preguntas que le han sido formuladas en relación con el movimiento de personal de la Sección de Impuestos del Empréstito de 35 millones, el Sub-Secretario de Hacienda Sr. Roberto de Guardiola ha manifestado lo siguiente:

«Que los cambios ocurridos en la Sección mencionada, obedecen al propósito de reorganizar todos los departamentos de la Secretaría de Hacienda.

«Que el señor Bienvenido Martínez, Jefe de dicha Sección no ha sido destituído de su cargo, ni acusado en forma ni modo alguno, habiéndose dispuesto, únicamente, que pase en comisión a las órdenes directas del Secretario para estudiar y proponer la modificación del Impuesto, sobre alcoholes.

Que el Dr. Oscar Sánchez Govín, segundo Jefe de la Sección ha sido también trasladado en comisión, sin que tampoco exista la menor acusación contra el mismo, para que dedique todo su tiempo a la preparación y dirección del cursillo especial para instruir a los Inspectores.

Que mientras ambos Jefes estén desempeñando las comisiones que les han sido conferidas, serán sustituídos por empleados de la propia Sección, cuyas designaciones serán propuestas por el Director de Rentas e Impuestos, no habiéndose determinado en este momento quienes desempeñarán esas funciones, porque como no existe ningún compromiso previo, la elección se está efectuando libre y detenidamente.

Y por último que los cambios referidos no han producido ninguna investigación sobre hechos realizados en la Sección del Impuesto del Empréstito de 35 millones.

LA CAMARA DE COMERCIO DE GUINES Y EL HOMENAJE AL DIRECTOR DEL «DIARIO DE LA MARINA»

GUINES, marzo 27.—DIARIO.—Habana.—El señor Constantino Díaz, Presidente de esta Cámara de Comercio, me manifiesta que dicho organismo tomará parte en el homenaje que en honor del Dr. José I. Rivero, Director del DIARIO, está organizando la Cámara de Comercio de Matanzas. Otros elementos de esta Villa tomarán parte también, en prueba de agradecimiento a quien tan decididamente defiende sus intereses.—**Suárez**, Corresponsal.

Favorable a los acusados por la muerte de Mario Cadenas, el informe del Cdante. Benítez

No encuentra cargos concretos, pero estiman conveniente que sean sometidos a un Consejo de Guerra, cuyo Tribunal ha sido nombrado. Varias disposiciones dictadas por el Estado Mayor

El Comandante Manuel Benítez, Juez Investigador militar en el proceso que se sigue al Comandante Ignacio Galíndez, al capitán Ramón Corbo Barquín y a los soldados Jacobo Alvarez y Diego Hernández Gil, por la muerte del estudiante Mario Cadenas Buitargo en 16 de Diciembre pasado rindió ayer su informe al Estado Mayor del Ejército en el que hace constar que no aparecen cargos concretos contra los referidos oficiales, que están acusados de la inducción de dicha muerte, pero que es procedente llevar la causa ante el Consejo de Guerra. Este está ya integrado, presidiéndolo el Comandante Querejeta y actuando de Fiscal el Comandante Borbonet. Según nuestras noticias, defenderá a los acusados el doctor Carlos M. Palma. La vista se celebrará en el Campamento de Columbia y dentro de breve se dará público el señalamiento del día en que tendrá efecto.

Por su parte, el Juez Especial doctor León M. Soublette, que conoce del mismo proceso, en el que están encartados, además de dichos militares, dos mujeres, Elba Gonzalez y Eulalia Ramos, ha continuado tramitando el sumario, ya que el Tribunal Supremo le dió la razón y falló a favor de la jurisdicción ordinaria, la civil, la cuestión de competencia suscitada por la militar que reclamaba el conocimiento del asunto para ella. El doctor Soublette ha pedido al Cuartel General del Ejército que se inhiba del conocimiento del asunto, en atención a lo dispuesto por el Tribunal Supremo, que se le envíen las actuaciones de lo militar y que se ponga a su disposición a los referidos militares acusados.

VARIAS DISPOSICIONES DEL CUARTEL GENERAL

El Jefe del Cuartel General del Ejército, Coronel Batista, dictó ayer las siguientes disposiciones:

Destacando en servicio en el Cuartel General el Primer Teniente Auditor Francisco J. de Arce Armas; dejando sin efecto el destacamiento en el Cuartel General del Teniente Manuel Morell, que se traslada a la Academia Militar del Morro.

Designado Oficial Investigador de la causa 32 de 1934 al Capitán Armando Fuentes Estrada; nombrando al Capitán Cecilio Pérez Alfonso, oficial Investigador de la causa 32 de 1934 al Capitán Armando Fuentes Estrada; nombrando al Capitán Cecilio Pérez Alfonso, Oficial Investigador de la causa 31 de 1934; destinados a prestar servicios en el Palacio Presidencial los soldados Juan A. Delgado, Pascual Martínez, Fidel González, Antonio Millan, Gumersindo Fernández y Serafín Paredes, del Sexto Distrito Militar.

Hace saber que se encuentran en comisión de servicio en la Academia del Morro los siguientes oficiales: Capitán Antonio Caraballo; Segundo Teniente José Entralgo y Segundo Teniente Manuel L. Viamontes.

Trasladando del Cuerpo de Ingenieros al Regimiento Agramonte, en Camagüey al Segundo Teniente Tomás E. Spenger; dejado sin efecto el retiro del servicio activo del Capitán del Ejército Raul de los Santos Jiménez, del Tercer Distrito.

Nombrado Sub-Oficial Contador al Sargento de Primera, Auxiliar, José Suárez Rueda del Cuartel General; destinado al Regimiento Maceo, el Primer Teniente Veterinario Julio Figarola Infante; creado en el Término Municipal de Morón el puesto militar de Tamarindo.

M.E.C.D. 2016

LA LONJA DEL COMERCIO EXPONE SUS ARGUMENTOS EN CONTRA DE LA ACUNACION DE PLATA

Varios lesionados en un choque entre la fuerza pública y los alumnos de la Esc. de Comercio

Los estudiantes protestaban de la detención de algunos de sus compañeros. El lunes se comenzará a facilitar el desayuno en las escuelas públicas. Matrícula en el Instituto habanero

Columna Editorial

No hay derecho a imponer ese gasto a los propietarios

EL Alcalde ha dispuesto que la Policía haga cumplir la ordenanza relativa a la prohibición de pintar letreros, fijar carteles, pasquines, etc., en las paredes de los edificios, postes del alumbrado y donde quiera se halle prohibido, dejando incursos en multa a los infractores.

No haya para qué decir que esto nos parece muy plausible, porque desde que empezó a quebrantarse el principio de autoridad y el país fué rodando hacia la anarquía, viene ofreciendo la Habana un aspecto por momento más deplorable con la infinidad de papeles y rótulos toscamente pintados que, al propio tiempo que la afean, proclaman el desorden espantoso en que hemos vivido.

Pero si es plausible que la Habana se adecente en ese sentido, ya que no en todos, como fuera de desear, nos parece censurable, por evidentemente injusto, la disposición de que sean los perjudicados más directamente quienes carguen con el gasto de desempapelar y borrar los letreros fijados en las casas, postes, etc., de su pertenencia, encima de haber sufrido, poco o mucho, algún daño en su propiedad.

Eso estaría muy bien, si hubiesen puesto por sí o autorizado a los que pusieron tales papeles y letreros; pero a todas luces está muy mal, no habiendo cometido la infracción ni tenido la menor culpa en la misma. La tolerancia, o mejor dicho la ausencia absoluta de la autoridad, fué causa de estas faltas. Por lo tanto resulta injusto a más no poder aplicar cualquier forma de penalidad, directa o indirecta, no a los autores, sino a los que sufrieron el daño y, teniendo, por lo menos, derecho a queja, lo soportaron en silencio.

Pero para que resulte más injusta la orden de que sean los perjudicados quienes quiten los letreros y papeles, con apercibimiento de que si no la cumplen los quitarán a sus expensas las cuadrillas de obreros del Municipio, ocurre que entre las múltiples hojas impresas figuran bandos, proclamas y hasta anuncios oficiales, de los que suponemos no se dirá que contribuyen al ornato y que deben quedar. Tanto lo ofenden aquéllos como éstos, y de arrancarse unos, lo natural y lógico es que se haga igual con los otros. Pero por cuenta de quienes los pusieron o dejaron poner, nunca con cargo de las personas naturales o jurídicas que no podían ni eran las llamadas a impedirlo.

La cosa, aunque parezca sin importancia, la tiene. En primer lugar, porque no hay derecho a hacer responsables de faltas a quienes, muy lejos de haberlas cometido, fueron víctimas directas de las mismas, como ocurre en este caso a los propietarios, y en segundo lugar, porque éstos, salvo excepción, mal pueden hacer frente al gasto que se trata de imponerles arbitrariamente, si por efecto de la horrenda crisis de la propiedad ha sido necesario que el Municipio les condone las contribuciones atrasadas. Harto han hecho con soportar pacientemente el desaguisado, para que se les venga con que encima tienen que repararlo. Eso corresponderá a cualquiera, menos a los perjudicados, y en verdad es inexplicable que el Alcalde entienda que deben ser víctimas de lo que sólo es imputable a la incuria de las autoridades y sus agentes, que estaban obligadas a impedir las contravenciones de referencia.

Estamos absolutamente seguros de que el doctor Miguel Mariano Gómez, hombre de espíritu comprensivo, rectificará, ante los argumentos que dejamos expuestos, la disposición por la cual hace cargar a los propietarios de las casas, postes, cercas, etc., en que hay fijados letreros y papeles, con el gasto de quitarlos. El llamado a afrontar ese gasto es el Muncpio, porque era el obligado a impedir que la Policía tuviera por letra muerta las ordenanzas muncipales, y a mayor abundamiento, porque, según hemos dicho, figuran entre los «adornos» que se ven por toda la ciudad en las fachadas de los edificios y en otras partes, bandos, proclamas y hasta anuncios oficiales, que creemos no deben ser quitados, en el caso de mantenerse la disposición que objetamos, sin orden expresa para ello. Además, ¿qué garantía se tiene de que ha de hacerse efectiva la prohibición recordada después de hecho el daño? ¿Se cumplió, por ventura, lo dispuesto al respecto por el ex-Alcalde doctor Vergara? Claro que algún día hemos de volver a la normalidad, ¿pero son firmes y seguros los pasos que se están dando para retornar a ella?

En horas de la tarde de ayer se nos notificó en la Secretaría de Instrucción Pública del encuentro habido entre un grupo de manifestantes de la Escuela Profesional de Comercio de Camagüey, que protestaban de la detención de varios compañeros, y el Ejército, choque en el que, según el telegrama, que llegara al doctor Mañach, resultaron heridos seis alumnos, entre ellos una señorita.

Nos aclaró en la propia Secretaría una comisión de estudiantes de la Escuela Profesional de Comercio de la Habana, que había ido a protestar de los hechos, que los manifestantes habían sido tiroteados por el Ejército y que el local había sido allanado por la fuerza pública.

El Secretario de Instrucción Pública, doctor Mañach, manifestó a los representantes de la prensa que le interrogaron acerca del particular, que se proponía visitar al Secretario de Guerra y Marina para evitar, dentro de lo posible, que estos sucesos se repitieran y enviar un inspector para que realizase una investigación sobre el terreno de los hechos.

EL LUNES SE COMENZARA A FACILITAR EL DESAYUNO ESCOLAR

A partir del lunes se comenzará a facilitar el desayuno escolar a 10,000 niños de las escuelas públicas de la Habana.

Con tal motivo se ha convocado a una subasta para el suministro de la leche, que será de 600 cajas en la Habana solamente.

El plazo para la presentación de proposiciones vencerá mañana.

HASTA MAÑANA ESTARA ABIERTA LA MATRICULA PARA LOS DEL CURSILLO ANTERIOR

Del Instituto de la Habana nos comunican que hasta el día de mañana, jueves, estará abierto el período de matrícula para los alumnos oficiales de dicho plantel dudurante el cursillo anterior.

A LOS EXAMINADOS DE ARITMETICA

Por otra parte, los examinados de Aritmética en el referido centro docente pueden recoger sus notas en el día de hoy, a las nueve de la mañana en las aulas en que se examinaron.

NOMBRAMIENTOS

Ha sido designado el doctor Manuel Angulo, Director de la Escuela Normal de Santa Clara.

También se han nombrado nuevos superintendentes para las provincias de la Habana y Pinar del Río. Las designaciones han recaído en los doctores Diego González e Isidro Pérez Batista, este último en sustitución de Justo Albert, que presentó su renuncia.

SE CREARA EL CONSEJO NACIONAL DE EDUCACION

El doctor Jorge Mañach manifestó ayer a los repórters que en cuanto estén designados todos los superintendentes y algo despejada la Secretaría, probablemente para el segundo lunes de abril, se propone convocar a los mismos para una reunión, a la que cada uno llevará los asuntos de su provincia.

También refirió el Secretario que de un momento a otro sería creado el Consejo Nacional de Educación.

LOS CURSILLOS PARA LOS MAESTROS-ALUMNOS

Una nutrida comisión de maestros-alumnos estuvo ayer en la Secretaría de Instrucción Pública, sacando la impresión de que se habilitarían cursillos de corta duración con programas reducidos y otras facilidades para que pudiesen cuanto antes volver a realizar los exámenes que les han sido anulados.

DE LA NORMAL DE KINDERGARTEN

Hasta nosotros llega la noticia de que existen hasta el presente momento dos criterios con relación a los cursillos que se habrán de celebrar en la Escuela Normal de Kindergarten: uno, el de las no examinadas, que proponen que sean de cuatro meses; y otro, el de las examinadas, que se manifiestan por que sean de dos.

Tanto en este particular como en lo relativo al profesorado, se espera que al fin se llegue a un acuerdo satisfactorio.

EL DR. MARTINEZ SAENZ ESTUDIA EL PROBLEMA DE LOS JUBILADOS CIVILES

Antes de partir para el extranjero el Secretario de Hacienda Dr. Martínez Sáenz fué visitado por el Presidente de la Federación de Jubilados señor Sierra en compañía del Jefe de la Sección de Jubilaciones Dr. Jordán, a quienes informó el Dr. Sáenz que el decreto normalizador del cobro de las pensiones de los jubilados civiles lo lleva consigo para estudiarlo con reposo del que aquí carece; ofreciendo traerlo resuelto favorablemente a su regreso que se supone sea para el primer sábado del próximo mes de abril.

Nos encarga el Sr. Sierra lo hagamos así saber por este medio a sus compañeros todos y que los gobernadores provinciales a su requerimiento están actuando sin excepción sobre los alcaldes morosos para que no demoren los ingresos pertenecientes a la Caja de Jubilaciones.

RENUNCIA DEL DOCTOR ARMENTEROS

El doctor Carlos F. Armenteros, abecedario y publicista, ha presentado la renuncia del cargo de Auxiliar Técnico de la Secretaría del Trabajo, para el que acaba de ser designado.

UNA DE LAS VICTIMAS DE AINCIART RECOGE PARA COMPRARSE UNA PIERNA

Se nos notifica en una carta que nos dirige el capitán Antonio Hernández, al mando de la Oncena Estación, que el joven Ovidio Escovedo que perdiera una pierna en una de las matanzas realizadas por el ex jefe de la Policía, Antonio B. Ainciart, se encuentra realizando una recolecta para poder comprarse una pierna de goma y poder colocarse y atender al sustento de su familia.

El citado oficial nos refiere que, a solicitud suya, le hizo una recolecta entre los vigilantes y comerciantes de la demarcación, consiguiéndole 30 pesos, pero que como quiera que aún le faltan 20 pesos para dicho fin, de ahí que nos de cuenta del caso para que lo hagamos llegar a las almas caritativas, a lo que accedemos gustosamente.

Hipótesis razonable

—¿Será cierto que sigue eso del Trust de la Carne...?
—No lo creo. Aquí lo más que puede haber quedado es el Trust del Hueso.

EL COMUNISMO FABRICA SUS MARTIRES

EL señor Baltasar Mesa, líder comunista, ha dado al público, en el periódico sindicalista «Ahora», un largo escrito disculpándose de responsabilidades por las sangrientas refriegas habidas entre los obreros de bahía; y el señor Mesa habla en tono tan personal («yo hice», «yo no pude avisar», «yo ordené») que tal escrito resulta un magnífico documento para probar, si hicieran falta más pruebas, nuestras afirmaciones de cómo los obreros están procediendo bajo la brutal tiranía de una dictadura roja sostenida por unos pequeños grupos... y por el Gobierno democrático Nacionalista del Coronel Mendieta y del Secretario del Trabajo, doctor Méndez Peñate que, por ser nacionalista, debiera tener un concepto bien distinto de su posición política y de la interpretación de las leyes y hasta de los principios de la Autoridad.

El señor Mesa, líder comunista, nos brinda el más hermoso documento con sus disculpas: refiriéndose a la aplicación del Decreto número 63, dice el señor Mesa: «A lo avanzado de la hora que se conoció, por la comisión, de la decisión gubernamental era materialmente imposible el comunicar a todos los trabajadores que habían sido burlados y que no debían volver al trabajo. A pesar de todos los esfuerzos que puse en práctica para lograrlo me fué tan imposible que no pude evitar los hechos sangrientos que se registraron frente a los muelles de la Ward Line».

«Puse en práctica»; «no pude»; «me fué imposible». Y más abajo, después de culpar «a los reformistas» de que los obreros trabajaran juntos con los «rompe-huelgas», dice: «Esto trajo, como consecuencia, una desorientación «que pude dominar» a las once, consiguiendo que un reducido número de braceros que habían concurrido al trabajo a la una se mantuvieran en sus puestos de lucha. Esta situación no «la pude dominar» hasta el martes día trece: después, por necesidad imperiosa «tuve» que retirarme con una comisión a realizar varias gestiones y, durante «mi» ausencia, un hecho real ocasional dió oportunidad para que, los que tenían interés en dar por terminada la huelga aprovecharan aquel momento psicológico para lanzar acusaciones bajas y cobardes contra el Partido Comunista, la Confederación Nacional Obrera de Cuba y contra mí, haciéndome responsable de un hecho que el criminal más repugnante hubiera tenido escrúpulo en realizar».

No creemos necesario reproducir más del largo escrito del líder señor Mesa; todo él, a su largo y a su ancho, y no decimos a su profundidad porque no la tiene (pues jamás hemos visto nada más vulgar ni peor escrito) es lo mismo de gárrulo, de torpe y de ingenuo. El líder comunista señor Mesa se descubre como un señor sin talento: bien es verdad que, si lo tuviera, no sería comunista, pues no conocemos más que tres clases: la de los que si tienen talento, no tienen corazón, que van a su negocio, pase lo que pase: la de los que, por serles la vida agria y dura sufren, se desesperan y en brazos de la desesperación caen en cualquier extremismo; y la de los brutos que jamás se han puesto a considerar que las luchas de los hombres son por la felicidad y que no puede estar la dicha en un sistema que mata la sensibilidad del hombre, niega el espíritu y convierte a la criatura humana en pieza minúscula de una gran maquinaria social con el ritmo esclavo de la rueda que no tiene más movimiento que el que le permite su eje. Hay también la clase de los fanáticos, de los alucinados: soñadores sin cauce, visionarios que sueñan con la aurora roja en un cielo nuevo y no ven que la realidad no se parece en nada a su sueño poético. Pero esos son la excepción y no los cuento, porque son la excepción que confirma nuestra regla.

Como se ve, el señor Mesa habla como dueño y señor de los destinos de los obreros: si estuviéramos en un país con autoridades y con hombres de partido, de idea, de programa, de régimen, el señor Mesa tendría que responder de sus propias confesiones. Contra las leyes, y sin que pueda alegar ignorancia, él, «EL», ordenó, a los que trabajaban, que no trabajaran: es decir, que coaccionó además de faltar a lo legislado en varios aspectos y modos. Y sólo cuando él, «¡EL!» faltó, porque tuvo que ir a otro sitio, «los que tenían interés por dar por terminada la huelga», volvieron al trabajo.

Claro está: en cuanto a los obreros les faltó la amenaza, la coacción, la violencia, el coco de la Confederación, fueron al trabajo: porque el único que tenía interés en que no se trabajara era el señor Mesa; los obreros lo tenían en trabajar.

Y esto no lo decimos nosotros para combatir al Comunismo, o mejor dicho, al «liderismo», la «lideranía» que padecen los obreros. Nosotros hemos dicho a los gobernantes que una cosa es el «obrerismo» (del cual somos nosotros líderes también, y desafiamos a todos esos falaces apóstoles a que nos prueben que ellos han dado ideas y propuesto reformas concretas más beneficiosas a los obreros que las nuestras); que una cosa es el «obrerismo», repetimos, y muy otra es el Comunismo.

El señor Mesa se desnuda él solo: nosotros no hemos necesitado arrancarle la hoja de parra para descubrir sus impudorosas mentiras, sino que él mismo lo hace. Cuando dice, para combatir a los que él llama «reformistas», sobre quienes quiere echar la responsabilidad de su fracaso: «¡Como si nuestra huelga tuviera el fin de derrocar el Gobierno del Coronel Mendieta!», no hace otra cosa que replegarse, bienquistarse con el Poder, mentir a sabiendas. Porque ayer mismo «Pepín» Rivero, en sus «Impresiones», se ha limitado a reproducir algunas frases de las «Resoluciones de la Conferencia Nacional del Partido Comunista», al que pertenece el señor Mesa, que son harto elocuentes. Este señor Mesa actúa entre los obreros de bahía a título de confederado, de comunista y para el Partido Comunista. Los obreros le importan un bledo como tales obreros: le importan como masa manejable y alardea de tenerla en un puño sometida. Y en esas «Resoluciones» de los comunistas, está terminante la determinación de asaltar el Poder: «Preparémonos, dice el folleto editado, en su carátula, para las luchas decisivas por la toma del Poder».

Y ahora el señor Mesa pretende disfrazarse de «obrerista» y aun de «pacifista» porque, en cuanto él, «EL», se desconectó de las masas, éstas volvieron al trabajo. Y elude la responsabilidad de la sangre que, desde luego, nos repugna echar sobre el señor Mesa, porque no podemos imitar los procedimientos comunistas, ya que no nacimos para delatones y menos para difamadores, pero que el Partido Comunista procede sin emoción, sin que le importe el dolor y explotándolo, no lo puede negar el señor Mesa.

Los comunistas necesitan de la sensibilidad ajena tanto como de su frialdad de corazón helado y así es una técnica suya, muy hábil, muy útil, muy eficaz y muy inhumana provocar las carnicerías, echar a las masas contra los fusiles de la Autoridad que defiende el orden y el derecho, como es su obligación, para levantar sus campañas reivindicatorias, vengadoras, alucinantes de verborrea infamante y embriagar a los que sobreviven de las matanzas y hacen aparecer responsables a los soldados, pero lo son quienes usan a las masas como si no fueran de seres humanos y las arrojan a los desmanes para crear víctimas con que hacer mártires, para encender las iras de una guerra que sería santa si no tuviera por cuartel general el infierno del odio.

Nosotros hemos visto una «demostración de calle» (denominación que manifiesta su indudable traducción extranjera) con toda suerte de carteles injuriosos y gritos de selección espantable, y a su frente a mujeres y a niños, que no pueden saber (como tampoco lo saben los ignorantes del tipo del señor Mesa) lo que es Comunismo. Y hemos visto producirse el tiroteo y, en tanto los hombres se resguardaban de las balas, dejar a los niños en medio del arroyo: y hemos visto algo más inaudito, como es que una vecina piadosa abriera sus caritativas puertas a un niño, y los comunistas insultarla, llamarla «amarilla» porque acogía a la criatura. ¡Pues no era nada, quitarles a los comunistas la víctima infantil, el mártir angelical, el inocente despojo sangriento con que demostrar a la «masa oprimida» la condición de asesinos de los «burgueses»!

Así que el señor Mesa no será responsable ni queremos ni podemos acusarle, pero de que lo es el Comunismo, al que el señor Mesa sirve, de eso sí acusamos. Y de que el Comunismo no tiene alma ni se conmueve ante el dolor, sino que lo provoca para hacer prosélitos, no hace falta que le acusemos nosotros, porque él tiene ya una brillante ejecutoria en Rusia, donde el hambre y los fusilamientos han diezmado la población y donde es una máxima moral de Lenin «fusilar a todo el que hable de Libertad».

El señor Mesa se ha desnudado, y dejamos ahí sus propias palabras para que no se diga que le calumniamos. «YO MANDE», «YO HICE», «CUANDO YO ME DESCONECTE DE LAS MASAS». El señor Mesa habla como el feudal de sus mesnadas, que se le desmandaron, se le desmandaron a él, ¡A EL! para volver al trabajo.

Así se explica que ese admirable tipo de obrero, el luminoso negro Pilar Herrera (a quien cito frecuentemente porque me tiene sugestionado su honradez apostólica, ¡y es también comunista!), cuando yo le explicaba los procedimientos del Sindicato de Artes Gráficas, se le escapara comentar con otro obrero de bahía: «Nunca he sido partidario de esos procedimientos dictatoriales de los sindicatos».

Ahí quedan, obreros, las palabras del gran líder: y ahí quedan, señor Secretario del Trabajo y señor Presidente de la República. Ahí quedan, autoridades que tan tranquilamente veis, sin ver, según parece, desarrollarse el más grave peligro social que ha amagado a Cuba: y ahí tenéis, elementos sociales de orden, obreros puros y patronos incautos o tímidos: ahí tenéis cómo se manejan las masas y cómo puede producirse una revolución «popular» sin pueblo, y «proletaria» sin, y aun contra los proletarios.

Y si os parece a todos que exageramos, esperad tranquilamente: esperad a que la organización esté perfecta y a que el señor Mesa tenga bien sujetos todos los mandos de su organización:

Esperad, que todos vamos a morder el polvo como nos descuidemos o como nos acobardemos.

J. ARISTIGUETA

Esta operación sólo servirá para contentar de momento, engañosamente, a modestos empleados y a algunos acreedores desesperados del Estado

El mismo procedimiento fué el utilizado por Machado en sus últimos tiempos, y lo hubiera vuelto a utilizar ahora, con gravísimas consecuencias; dice el memorándum al Presidente

Con motivo del decreto-ley número 93, del 22 de los corrientes, la Lonja del Comercio de la Habana dirigió ayer al Honorable Señor Presidente de la República la exposición siguiente:

Marzo 27 de 1934.—Honorable Señor Presidente Provisional de la República de Cuba. Palacio Presidencial, Habana.

Honorable Señor Presidente:

Con fecha 20 del actual tuvimos el honor de elevar a usted una exposición en la cual, entre otros particulares, hacíamos presente la profunda preocupación de la Lonja del Comercio ante las noticias circulantes en relación con nuevos empréstitos y acuñación de moneda.

Perdone usted que aun antes de recibir respuesta a aquella exposición, molestemos su atención otra vez, obligados ahora por el impresionante Decreto-Ley número 93, de 22 del actual.

La Lonja del Comercio tiene, en estas materias, un criterio antiguo e invariable porque es, sencillamente, el único verdadero. Así lo hizo constar en los funestos tiempos del machadato; así lo repitió en tiempos del Gobierno del doctor Grau; así tiene, desdichadamente, que reiterarlo ahora, ya que se repiten las propias circunstancias y aun éstas se presentan agravadas.

El Gobierno no puede desconocer que, bajo el Gabinete del doctor Grau, se proyectó una emisión hasta de veinte millones de pesos plata, previa la compra de este metal y su progresiva acuñación, habiéndose pensado, asímismo, en emitir certificados plata, con los consabidos y usuales pretextos que suelen acompañar a estas operaciones. En aquel plan del Gabinete del doctor Grau—la Gaceta es prueba definitiva—, se establecía, al menos, una subasta pública para adjudicar la operación, sin que esta aclaración signifique que por ella la medida era buena. En el repetido proyecto del doctor Grau, había también un intermediario, que, dicho sea de paso, no tenía justificación lícita alguna. Este mismo defecto se da en el plan actual. Las restantes condiciones de la operación del Gobierno del doctor Grau eran, sin duda, desastrosas, pero en sí mismas lo eran menos que las expresadas en el Decreto-Ley 93. En aquellos tiempos, en efecto, la plata se admitía en los pagos oficiales hasta en un setenta por ciento; actualmente, y por disposición precisamente del Secretario de las Finanzas, no se admite más que un sesenta por ciento.

La Lonja del Comercio se apresuró a presentar al entonces Presidente provisional de la República un memorandum, del que acompañamos copia, impugnando razonadamente el proyecto aludido. Ese memorandum, como usted verá, tiene fecha 20 de diciembre del año pasado.

Actualmente, todas las razones expuestas al doctor Grau pueden darse por reproducidas y, además, agregarse otras surgidas en estos tres meses que bastan para que pueda calificarse con acierto de desastre innecesario y gravísimo lo que, fundado en razones legales, a nuestro juicio, establece el Decreto-Ley 93.

Cierto es que al doctor Grau anunciábamos que la subasta exigida era inútil, pues que a ella no habría de concurrir ninguna entidad bancaria de solvencia; y este pronóstico fué confirmado; pero ha de comprenderse que esa previsión nuestra no atacaba a la subasta en sí, sino que aludía a las circunstancias internacionales en que se hallaba aquel Gobierno y que no pueden ser ahora invocadas para justificar la omisión de tan esencial requisito, puesto que el Gobierno de usted tiene otro status internacional muy diferente.

En cuanto al intermediario establecido en el proyecto del doctor Grau y al que ahora se establece en el proyecto del Secretario de Hacienda, debemos consignar que si no consta en la Gaceta, consta en la opinión pública que entonces lo iba a ser una entidad bancaria, formada ad-hoc, pero cubana, al paso que en el caso actual el Secretario de Hacienda aparece autorizado para contratar con otra entidad bancaria, nacida en la sombra, perfectamente desconocida, y además extranjera.

Es justo reconocer que el Gobierno del doctor Grau, fuese por el escrito de la Lonja del Comercio, fuese más bien por las abundantes razones en él contenidas, es lo cierto que abandonó, en la forma que un Gobierno adopta para estos abandonos, el censurado plan, y en consecuencia, todo aquel amenazante espectáculo financiero y monetario se deshizo felizmente para el pueblo de Cuba.

Cuando tuvimos el honor de presentar a usted un memorandum sobre el inaceptable auxilio «en especies» ofrecido por el Gobierno de los Estados Unidos, aprovechamos la oportunidad para llamar su atención sobre los peligros que ya se dibujaban en el horizonte público sobre estas materias de empréstitos y emisiones de monedas.

Y recientemente, como decimos al principio, la Lonja del Comercio, aun desprovista, como sigue estándolo y con ella el pueblo todo de Cuba, de una información detallada y precisa de tan trascendental asunto, hizo, de nuevo, otra respetuosa pero clarísima llamada de atención.

La operación anunciada por el Secretario de Hacienda y confirmada por el Decreto-Ley 93, lejos de reforzar el buen crédito de la República, lo daña considerablemente porque ella, esa operación, como ya lo han indicado distinguidos periodistas, no es, en síntesis, otra cosa que el vulgar aprovechamiento de una oportunidad de adquirir determinadas especies para convertir éstas en inadecuado ejercicio de soberanía, en monedas circulantes, que el tiempo y las naturales oscilaciones de los cambios se encargarán de desprestigiar. Y como el tenedor de ellas, no es un incapacitado mental, en términos generales, rehusará cada día más la aceptación de semejantes monedas que sólo habrán servido, entre otros fines, para contentar engañosamente y de momento a modestos empleados y acreedores desesperados del Estado; todo lo cual no puede calificarse de sana política financiera ni de mejoramiento económico verdadero de un pueblo.

Si bien se examina la proyectada operación, ella no es otra cosa que las mismas que realizó el machadato cuando ya Cuba, por errores continuados de sus gobernantes y otras razones, había agotado su crédito para repetir los funestos empréstitos en dollars. Es, pues, una repetición que, sin duda alguna, la habría hecho también el régimen tiránico, una vez más; y así como los efectos de las últimas manipulaciones monetarias de Machado se sintieron en los tiempos del Gobierno del doctor Céspedes, con la máxima depreciación de tal moneda, del mismo modo por ley fatal volverán a producirse, acrecentados, los propios perjudiciales efectos.

Una vez más repetimos que no hace falta moneda fraccionaria en Cuba. La zafra actual prueba que la plata no ha llegado a la par, no obstante haberse eliminado del mercado las monedas fraccionarias americanas como los billetes de dos y de un peso, así como las otras metálicas, cuya eliminación, repetimos, no ha sido suficiente para demostrar que falte o escasee la moneda cubana.

Comprendemos que el Gobierno tenga un intenso deseo de pagar aunque ese deseo parece que debe limitarse principalmente a los compromisos por él contraídos y no extenderse a hacerse solidario de millones y millones producidos como deudas por situaciones y regímenes que están condenados por todo el pueblo de Cuba; aparte de que en comparación de esas muy discutibles acreencias—con la sola excepción de las provenientes de los servicios personales de los empleados públicos—, y alguna que otra deuda a favor de propietarios y comerciantes, la anunciada operación reviste los caracteres de una gota de agua en comparación con un caudaloso torrente.

Si los funestos Gobiernos pasados no pagaron a esos empleados y legítimos acreedores, sabido es que fué por cumplir exacta y aun superabundantemente con los acreedores extranjeros para que éstos contribuyeran al sostenimiento de aquéllos. No se comprende que el remedio de esos males pueda consistir en hipotecar una vez más la República y hacerla contraer nuevas obligaciones extranjeras que serán cargas insoportables para nosotros y para nuestros descendientes, y que desde luego dañarán intensamente a la escasa riqueza que puede quedar en nuestra Patria.

El Gobierno tiene amplios caminos que seguir en orden de sanas finanzas, muy distintos a los señalados por el Secretario de Hacienda. Tomar dinero al fiado, cuando no se dan, como no se dan ahora, determinadas circunstancias, es algo primitivo y censurable que no puede redundar sino en desprestigio y daño.

En nuestra República, si bien lo hizo así el inolvidable don Tomás Estrada Palma, bien sabemos que fué aquella la única vez en que tales circunstancias justificadoras se dieron. Desgraciadamente, no se libraron del arcaico y funesto sistema nada más que el brevísimo Gobierno del doctor Céspedes y el no muy duradero del doctor Grau. Ojalá en la excepción, como esperamos, pueda incluirse el Gobierno de usted.

Señor Presidente: No somos políticos habituales y mucho menos oposicionistas sistemáticos; pero tenemos la suficiente competencia y la necesaria lealtad para expresar a usted que estos errores económicos, son los que producen los máximos fracasos políticos y los más intensos y justificados movimientos sociales. En países tan civilizados como Francia, determinarían en el acto una vibrante protesta popular.

No teme la Lonja del Comercio llegar tarde al ánimo de usted, porque en este caso, más que en el de los sabios, es forzoso rectificar la equivocación para evitar trastornos formidables.

El Gobierno puede hacerlo así y la Lonja pide al Gobierno que así lo haga.

En todo caso ella, una vez más, ha cumplido su deber.

Respetuosamente de usted, Lonja del Comercio de la Habana.—E. BONET, Presidente.

El memorandum a que hace referencia el señor Bonet, en el cuarto párrafo de la exposición que acabamos de reproducir, dice como sigue:

Memorándum para el Honorable Señor Presidente de la República.

EMISION DE MONEDA

No es necesario mayor cantidad de moneda para las transacciones del país. Falta, pues, la base esencial para toda emisión conveniente de moneda sana.

El stock monetario, es bastante para las necesidades públicas. Esto es innegable. Y gracias a que no hay exceso exagerado de moneda, se ha mantenido cierta estabilidad en la plata, esto es, en los cambios.

El aumento de tres millones de pesos en moneda acuñada, producirá depreciación de la plata con los consiguientes perjuicios.

En cuanto a la emisión de billetes, todos los argumentos doctrinales que se hacen contra esta clase de moneda, son especialmente aplicables al caso presente de Cuba, pues que, como queda indicado, no se da siquiera como explicación la «necesidad».

Como fines que justifican el aumento de moneda se aducen pagos de atrasos. No parecen suficientes. La revolución triunfante no puede justificar una inundación monetaria para satisfacer atrasos procedentes de otro régimen. Esos atrasos, ante todo, deben ser expurgados y luego podrán ser o no reconocidos. Aun los más legítimos no son bastantes a justificar un pago inmediato mediante una operación de emisión monetaria que causa los perjuicios que luego indicaremos. Esos acreedores concedieron un crédito que será cumplidamente recompensado con amortizaciones graduales según lo permita el estado del Tesoro. La indemnización por la espera será atendida si se les paga con una moneda mejor, esto es, no tan depreciada.

La complicación en cambios y en cuentas de monedas será inevitable. Aumentará en gran proporción la que ya existe.

Si se supone que el billete, por sus garantías, estará constantemente equiparado a la plata acuñada, entonces la depreciación de ésta será formidable. El Estado será directa y gravemente perjudicado con ella.

Desde otro punto de vista, se ofrece en el Decreto, como base de conveniencia para el Estado, hacer la emisión monetaria mediante intermediario y en subasta. Esto es una utopía, porque fuera de algún que otro Banco local que se organice especialmente para este negocio de comisión, con nombre más o menos patriótico, puede asegurarse que ninguna entidad verdaderamente bancaria concurriría a la subasta.

El Estado, en el acto de soberanía de emitir moneda, no tiene necesidad de semejante intermediario. Es más. Se ha querido justificar la intervención del intermediario en tales términos, que éstos afectan de manera ostensible al crédito de Estado y afectarán, aún desde antes de su fabricación, a la propia moneda. En efecto. En el Decreto aludido se presenta al Estado como un ente tan insolvente que no puede comprar por sí el metal, ni pagar los gastos de transporte y seguro y otros por el estilo, todo lo cual es realmente lamentable. Se ha confundido la subasta de cada una de las operaciones, que sería explicable, con la subasta total de la emisión, que no tiene precedentes en ningún país. El Estado puede subastar la adquisición de metales preciosos, para adquirirlos de quien se los venda en mejores condiciones; puede subastar la acuñación, para concederla a la entidad que la haga más barata; y así en todo lo demás; pero el Estado no puede ni tiene necesidad de traspasar sus actividades a un Banco, mucho más insolvente que él, para que éste obtenga una utilidad determinada, aparte de las que, sin una vigilancia especial por parte del Estado y aún con ella, pueda obtener el intermediario en la contratación de cada renglón de la operación.

El «status» internacional del actual Gobierno aconsejaría la demora, además de las otras razones, de la operación, pues a consecuencia de aquel es imposible que se interesen en los distintos aspectos del asunto, entidades extranjeras que concurrirían a abaratar y a mejorar las condiciones de la emisión.

La situación monetaria de Cuba será profundamente quebrantada con una emisión de la enorme cuantía de veinte millones de pesos.

La forma en que se regula en los Decretos posteriores la transformación del metal a moneda acuñada y la emisión gradual de certificados, constituye un desastroso sistema de lucro indebido que se condensa, para dar de él una explicación sucinta, en estas palabras: por cada cantidad determinada de metal que vale como promedio veinte y cinco centavos, se pondrá en circulación UN PESO.

Cualquiera adivina el desastre monetario que sobrevendrá desde el momento en que se hayan realizado varias de esas transformaciones.

No hay garantías suficientes que puedan todavía destruir en el pueblo cubano la idea que tanto daño hizo durante algún tiempo de que la impresión de billetes de lotería era duplicada en cada sorteo.

En otro orden de consideraciones, el Fisco sufriría considerablemente los perjuicios. En efecto. Dice el Decreto que se admitirán los certificados en pago de contribuciones, impuestos, etc., en la misma proporción en que se admite hoy la plata nacional. No está claro. Si alude a lo que sucede realmente, como hecho diario, el Estado tendrá que admitir los certificados en un 70%; y ya se adivina el quebranto del Tesoro cuando tenga que adquirir, para obligaciones contratadas en otras especies, monedas sanas, contando con una tan enormemente depreciada. Y si el Decreto, sin decirlo, ha querido consignar que los certificados se admtirán por el Tesoro en la proporción fijada por la Ley de la Moneda, entonces la perturbación y el quebranto afectarán directamente a los contribuyentes pero también, sin mayor demora, al propio Estado que, por las dificultades creadas a aquéllos, cobrará y percibirá mucho menos.

No puede pensarse que el Estado cubano será capaz de realizar el imposible de tener una moneda mala o depreciada para pagar y otra buena para cobrar.

Todos los suministros al Estado se elevarán en su costo de manera considerable, por cuanto los proveedores se darán cuenta de que se les va a pagar con moneda muy depreciada en comparación de la que ellos necesitan para sus giros.

Esta misma consecuencia se observará en los sueldos de todo el personal, que habrán de ser aumentados en la misma proporción en que se encarecerá la vida por la depreciación de la moneda nacional.

No detallamos los perjuicios muy importantes que sufrirán los industriales, los agricultoresy los comerciantes, porque tenemos noticia de que distintas entidades representativas de esos intereses se proponen presentar las oportunas objeciones al Sr. Presidente de la República.

Diciembre 20 de 1934.

Actividades Obreras

UNA PROTESTA DE LOS TRABAJADORES DEL CENTRAL «STEWART»

Hemos recibido la visita del señor Pedro Cabezas, quien nos informó que había venido a esta capital, en representación de los trabajadores del central «Stewart» para protestar ante las autoridades, muy especialmente ante la Secretaría del Trabajo, de las injusticias de que son víctimas, pues el administrador del citado Central, aunque recibió telegráficamente la orden de la Compañía propietaria, se niega a proceder en el aumento de un veinte por ciento en los jornales, y a cumplir gradualmente las concesiones de mejoras solicitadas por los trabajadores.

LOS BARBEROS APLAZAN POR AHORA SU CONVENCION

Anoche se reunieron nuevamente los barberos en el local de Industria y San José, altos. Ante el pequeño número de delegados que respondió al llamamiento de la Comisión organizadora, los concurrentes acordaron aplazar la Convención para mejor oportunidad, a fin de realizar algunos trabajos de emergencia y desarrollar la propaganda necesaria para que al ser convocada nuevamente la citada Convención, se logre el éxito apetecido de ver reunidos a los barberos, y dispuestos a luchar por la mejora de la profesión, y por la verdadera unidad en sus filas.

CONFLICTO OBRERO

Ha sido designado el señor Porro, presidente de la Comisión local de Cooperación Social constituída en la ciudad de Camagüey para solucionar el conflicto existente entre patronos y las modistas y costureras del término.

HUELGA DE APRENDICES

Por la cesantía de un obrero, por razones de economía, en la fábrica de lámparas situada en San Rafael 72 se han declarado en huelga tres aprendices, aunque el resto del personal continúa trabajando.

REINA LA NORMALIDAD

Con toda normalidad se trabaja en la zona tabacalera de Florencia, Camagüey, según informes recibidos ayer en la Secretaría del Trabajo.

Las sucesos de Atarés serán juzgados hoy

Comparecerá a declarar el Dr. Ramírez Gorría en relación con las torturas a Raúl Martín

En el ruidoso proceso instruído por los crímenes, asesinatos y torturas cometidos en el Castillo de Atarés durante el Gobierno de Machado, se practicará hoy una prueba importante solicitada por el Jefe del Ministerio Fiscal del Tribunal Supremo y del Nacional de Sanciones quien estima que es necesario llevarla a cabo para el total esclarecimiento de los hechos, antes de formular sus conclusiones provisionales.

Esa prueba consiste en declaración del Dr. Carlos Ramírez Gorría de cuyo próximo embarcó al extranjero tuvo noticias el citado Fiscal y ha sido citado convenientemente para que no deje de concurrir: el doctor Ramírez informará sobre las torturas a que fué sometido en el Castillo el infortunado revolucionario Raúl Martín.

Al acto, de acuerdo con lo dispuesto por el Tribunal Nacional de Sanciones, deberán concurrir los procesados Octavio Zubizarreta Díaz, Santiago Trujillo Martínez, el ex-Sargento Joaquín F. Duque Hernández, Manuel Angel Rodrinández, también ex-Sargento; Agusguez Rodríguez, José Sánchez Hertín Agüero Banguela, Rafael Castro Pérez, ex-miembro de la Sección de Expertos, Eduardo Beltrán Torres, Eugenio Hernández, Pablo Mozo Roca, Juan Francisco Gómez Parra, Bruno Borroto Iglesias, Pastor Leiva José, Crisanto Cruz, Ramón Rodríguez Fuertes, Tiburcio C. Hernández y Francisco Planos Dominguez, que son los que guardan prisión por esos hechos, pues hay otros, como el ex-Capitán Manuel Crespo y Gerardo Machado Morales, que se encuentran en rebeldía. Los referidos procesados irán asesorados de sus respectivos defensores y ha sido designado el Dr. Alfredo de Castro Dueñas, Letrado de Oficio del Tribunal Supremo, para que represente a los que no los hayan designado.

M.E.C.D. 2016

Inventos, Innovaciones y Curiosidades

Hace varios cientos de años que un científico inglés manifestó que los países septentrionales del mundo desaparecerían bajo una sábana de hielo.

Sobre el canal de entrada de uno de los grandes puertos españoles se levantará un tendido para que puedan pasar los tranvías de un lado a otro del mismo. Los raíles se colocarán lo suficientemente altos para que sea posible el tránsito de los grandes navíos por debajo.

La correspondencia aérea entre Nueva York y Montreal aumentó a 54.270 libras el último año. En el anterior solo había ascendido a 42,037.

Un profesor residente en Hoboken, Nueva Jersey, ha construído un aparato que contiene la figura de todos los planetas y constelaciones, los que se ponen en movimiento al oprimir un botón que va adjunto al mismo. Resulta de gran utilidad para la enseñanza de la Astronomía y ha sido exhibido en diversas partes de la localidad.

Falleció Linch, médico, congresista, soldado de fortuna y ex presidiario

LONDRES marzo 27. (WP). —El coronel Arthur Lynch, poeta, médico, miembro de la Cámara de los Comunes, presidiario y soldado de fortuna, todo en una pieza, falleció repentinamente en esta Capital el domingo por la noche.

Durante su accidentada vida tomó las armas a favor y en contra de su país natal, la Gran Bretaña, pues en la guerra de los boers estuvo de parte de los surafricanos y en el conflicto mundial de 1918 obtuvo el grado de coronel por las hazañas que realizó con las fuerzas expedicionarias británicas en el continente europeo.

Cuando terminó la guerra del Africa del Sur, Lynch fué condenado a muerte por un consejo militar que lo juzgó como reo de alta traición, pero logró una revisión de la sentencia y que se le pusiera en libertad después de un año de encierro, reconquistando con ello sus prestigios, hasta el extremo que el voto popular lo llevó a la Cámara de los Comunes como representante del Condado de Claire, en Irlanda, en 1909 y continuó en ella hasta 1918, que empuñó las armas para defender la bandera inglesa.

MAGNESIA SARRÁ
Sabrosa-Espumante-Anti-ácida
Inmediatamente alivia:
Jaqueca, Mareos, Acedías.
ASEGURE UN DIA FELIZ
Todos los mañanas tome una cucharada.
DROGUERIA SARRÁ
LA MAYOR

LA MAYOR
85 EDIFICIOS
700 EMPLEADOS
SARRA
DROGUERIA
ABIERTA TODOS LOS DIAS
TODA LA NOCHE LOS MARTES
A-3611

FARMACIA
DROGUERIA
DE
"JOHNSON"
DE TURNO LOS LUNES
TELEFONO-A-2129

HABANERAS

LA MODA ACTUAL

Los nuevos diseñadores americanos de modas, cuya fama crece de día en día, se especializan cada uno en sus estilos peculiares. Uno que se dedica sólo a ropa para **sport**, ocupa una posición señalada entre el gran mundo.

Cuidadosamente han evitado caer dentro de los estilos parisienses prefiriendo el estímulo que les prestan el Canadá, México y los Estados Unidos, logrando ofrecer el tipo de traje que hemos llegado a comprender que es el genuino americano.

Para los **sports** activos de esta primavera tiene una falda pantalón, tan bellamente confeccionada que es fácil que muchas la usarán aún para calle y para el Country Club. La chaqueta tiene la comodidad que sólo un sastre puede dar a una chaqueta para montar. Las bocamangas, costuras, pliegues, corte del cuello y los bolsillos, fueron diseñados por su creadora con el fin de prestar el mayor confort.

Esta temporada nos muestra algunos modelos para las que acuden como expectadoras a los distintos **sports**; resultando muy prácticas también para calle. Otra famosa modista se dedica especialmente para trajes de noche, llamando la atención un modelo en **role de estile** para la mujer moderna. Es de tafetán a rayas en blanco y negro con panniers drapeados sobre las caderas y un gran lazo formando el malakoff por detrás, que le prestan un aire muy chic, rematándolo con un toque de color en un ramo de cerezas prendido a la cintura.

RECETAS DE BELLEZA

La crema de pepinos puede hacerse fácilmente en la casa: Se reduce a picadillo el centro de varios pepinos, quitándoles las semillas, prensándolo en una maquinita. Esa pulpa se cuela por una muselina y se pone al baño-María para que se forme una pasta, añadiendo doble cantidad de aceite de almendras dulces que de jugo de pepino, 60 gramos de espermaceti, 60 de cera blanca, 60 de alcohol y 15 del aceite esencial que se prefiera.

Estos dos últimos productos se añadirán cuando todo lo demás esté fuera del fuego, aplicándose por las noches, resultando una magnífica crema contra las arrugas, pecas y sequedad de la piel.

DEBERES SOCIALES

Una señora, sea cual sea su clase, esté sola o acompañada de familiares, interrumpe sus labores para recibir una visita, a menos que el visitante sea amigo íntimo o pariente.

La interrupción en el trabajo o juego a la entrada de un visitante, significa el placer que se siente al recibir a un amigo, abandonando toda obligación o entretenimiento ante el hoor de la visita. Nunca debe llevarse a un desconocido a una casa, aunque ésta sea de nuestra más grande amistad, sin haber pedido antes el permiso para hacerlo.

A no haber motivo que lo justifique, no deben hacerse visitas por las mañanas, aunque exista mucha confianza, pues a esa hora estarán descansando o en sus quehaceres. Si se llega a la hora en que se sienten a la mesa se evitará de todos modos el quedarse, para no molestar y menos demostrar que observamos lo que se sirve a la mesa, tratando de marcharse pronto.

Si es un matrimonio el que visita reunido, la mujer será la que dé la señal de despedida, levantándose la primera. Cuando debemos romper con una amistad que no nos conviene, se debe hacer de modo que no ofrezca lugar a comentarios, empleando la forma diplomática que nos deja en buen lugar siempre.

VISION DE CREPUSCULO

¿No has visto, paseante de tu melancolía,
en un banco de piedra oculto en la enramada
en el parque de Otoño, al declinar el día
una mujer hermosa, pálida y enlutada?
Si hablase, de sus labios brotará una elegía...
yace con la cabeza en la mano apoyada,
y en sus ojos inmóviles hay esa calma fría
de los muertos... de aquellos que ya no esperan nada.
Mira cruzar las horas, inmóvil como una
estatua funeraria. Sólo cuando la luna
dora los cielos pálidos, lenta desaparece,
las sendas más ocultas a su dolor buscando,
y su paso es tan tímido y sordo que parece
la visión de un cadáver que marchase soñando.

Francisco Villaespesa.

MENU DEL DIA

Almuerzo	Comida
Melón frappé.	Grape fruit con marrasquino.
Huevos en cajoncitos.	Sopa de fideos con menudos.
Cangrejos con salsa tártara.	Frituras de natilla.
Filet Mignon con petit-pois.	Lengua estofada.
Ensalada de chayotes y papas.	Ensalada de frutas.
Cascos de naranjas.	Pastel de manzana.

RECETAS DE COCINA

Sopa de quimbombó

Se lavan y cortan los quimbombós, quitándoles la cabeza. Se hace un sofrito con manteca, jamón, cebolla, ajo, tomates y perejil bien picadito, agregándole el quimbombó que estará cortado en rueditas revolviéndolo todo un rato. Aparte se tiene preparado un caldo de sustancia de carne de res y se agrega, después de colado, en la cacerola con el quimbombó hasta que éste esté blando, sazonándolo con sal, pimienta y limón.

M. R. de FONTANILLS

EL TTE. ROLANDO SANTOS HACE UNA ACLARACION

El Teniente Rolando Santos, del Ejército Constitucional, nos suplica hagamos saber a sus familiares y amigos, que no es él el Teniente de la Escolta de la Cárcel del mismo apellido, muerto recientemente en Guanabacoa, por haber recibido, durante los dos últimos días, distintas visitas de parientes y amigos de la localidad y del interior que confundieron la noticia publicada en los periódicos.

BAILE DE LOS DE LEMUS

Para mañana, día 29, la sociedad galaica El Valle de Lemus tiene anunciado un gran baile benéfico, el cual se llevará a cabo en el Salón Tropical de la popular cervecería de Puentes Grandes. Tocará la Orquesta Romeu y el Septeto Invasora Habanera. Lo cual significa que habrá de ser una fiesta estupenda. La entrada sólo costará cuarenta centavos.

Municipio de la Habana

AVISO

Por el presente se hace saber a los Contribuyentes al Epígrafe de «Droguerías», que durante un plazo de cinco días, a contar de la fecha de este Aviso, se exhibirá, en el Departamento de Administración de Impuestos —Sección Segunda— el Proyecto de Reparto formado por la Comisión de ese «Grupo», a fin de que el que se considere perjudicado, formule su protesta por escrito dentro de las prescripciones legales, sin cuyo requisito no será tramitada la reclamación. Artículos 87 y 89 de la Ley de Impuestos Municipales.

La Habana, 24 de Marzo de 1934.

Dr. M. M. GOMEZ.
Alcalde Municipal.

EL PRIMERO DE ABRIL SE DEVELARA EL MONUMENTO A LAS VICTIMAS DEL COROJAL

El próximo día primero de abril, a las cuatro de la tarde, tendrá efecto en Güira de Melena, el descubrimiento del mausoleo que por suscripción pública y la cooperación efectiva del Gobierno Provincial de la Habana, se ha levantado en el cementerio municipal de dicha localidad.

En dicho mausoleo se depositarán los restos de los valientes patriotas que cayeron en lucha contra el machadato, en el término municipal de Artemisa, hacienda El Corojal, en agosto de 1931.

HARA PRODIGIOS EL DR. YOVA EL 31 EN EL C. ASTUR

El sábado 31 de marzo será definitivamente la grandiosa velada científico-social en el Salón de Recepciones del Centro Asturiano de la Habana, la que con toda seguridad ha de resultar brillantísima. El célebre fascinador doctor Héctor Antonio Rodríguez, es acompañado en sus demostraciones por la notable kelópata Teresita Serrano. Estamos seguros de su éxito en cuanto a lo que corresponde a la parte artística de estos dos sabios y célebres artistas, que aunque es primera vez que actúan en la Habana, su vasta documentación nos acredita los ruidosos triunfos que han obtenido en los teatros principales de España, como lo son el Palacio Valdés, de Avilés, y la Zarzuela, de Madrid, el Principal de la Comedia y el Sarah Bernhardt, Opera Nacional y Varietés de París. Esto es bastante para que un artista pueda consagrarse, y si ha sido aplaudido por esos públicos, lógicamente debe ser aplaudido también por el nuestro, que sabe siempre seleccionar y distinguir entre lo bueno y lo malo del Arte.

FARMACIAS

de turno hoy

MIERCOLES

HABANA

Tenerife y Carmen	M-5121
E. Palma y Trocadero	M-5052
Ave. Simón Bolívar 107	M-4188
Villegas 33	M-4030
Suárez y Apodaca M-5190	A-7628
Escobar 46	U-6813
Ave Independencia y Ave. Menocal	U-6808
Reina y Oquendo	U-6924
Espino y Manrique	M-4160
S. José y Gervasio U-6969	U-3030
Avenida de la República y Gral. Aranguren	M-4486
Habana 187	M-4604
Gral. Carrillo 172	U-7077
Bélgica 2, por Dragones	M-4117
Muralla y Mercaderes	A-5413
M. Gómez 246	M-5088
Castillo y S. Rosa	M-4855
Amistad y S. José	A-6663
Cristina 22 y medio	M-4113
San Ignacio y Luz.	M-6677

VEDADO

Calle 12 y 15	F-3339
Calzada 84, entre A y B	F-6271
Calle 23 y G	F-6119
Calle 9 esquina a I	F-6161

VIBORA

10 de Octubre 695	I-7678
San Francisco y Buenaventura I-7207	I-7518
Milagros y F. Poey	I-7633

JESUS DEL MONTE Y SANTOS SUAREZ

Rodríguez y Dolores	I-7613
Santos Suárez 10	I-7332
J. Delgado y Lacret	I-7755

LUYANO

S. Alonso e Infanzón	X-2371

CERRO

Palatino y Atocha	I-7719
Vista Hermosa 14, esquina a La Rosa	I-7878
Calzada del Cerro 859	I-7486
Agua Dulce 10	

NOTA: Este grupo deberá prestar servicio público todo el día y toda la noche de los domingos, días festivos y Duelo Nacional siguientes: Enero 7; Febrero 18; Abril 1; Mayo 13; Junio 24; Agosto 5; Septiembre 16; Octubre 10; Octubre 28; Diciembre 9 ubre 25; Diciembre 9.

MENTHOLATUM
Para Afecciones De La Piel

¡No deje llorar al nene! Aplíquele con abundancia MENTHOLATUM y pronto su cutis tierno y rosado se verá libre de ese irritante sarpullido y de la comezón del pañal. Después del baño conserva la piel suave y tersa.

Innumerables hogares usan MENTHOLATUM como remedio de urgencia para quemaduras, golpes, neuralgias, catarros y afecciones cutáneas, picaduras de insectos etc.

Tres envases: tarros, latas y tubos. Rechace substitutos.

CRUCIGRAMAS

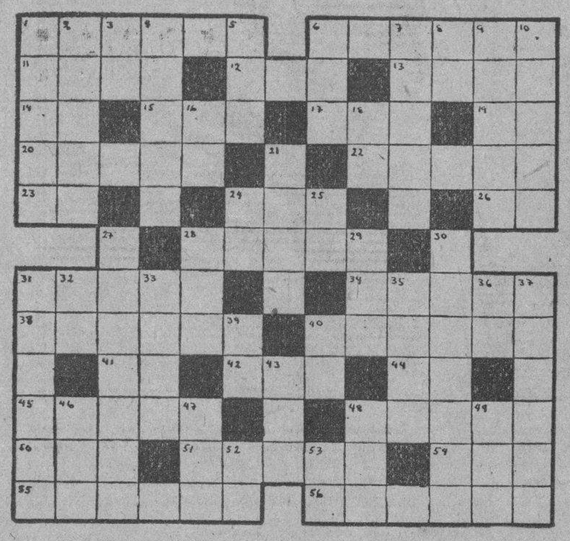

HORIZONTALES

1.—Obispo cismático de Cartago en 316.
6.—Nombre genérico de todos los vegetales.
11.—Unir.
12.—Corriente de agua dulce.
13.—Descender violentamente.
14.—Preposición.
15.—Pronombre.
17.—El que ha cometido algún delito.
19.—Antes meridiano.
20.—Energía o fuerza vital.
22.—Perfume.
23.—Interjección.
24.—Cerco de metal o de madera.
26.—Terminación de infinitivo.
28.—Muro de cerca.
31.—Perteneciente al aire.
34.—Parte o división de alguna cosa con dependencia de ella.
38.—Flechas.
40.—Lago pequeño.
41.—Pronombre.
42.—Quiera.
44.—Verbo.
45.—Lugar en la provincia de Huesca.
48.—Arbol.
50.—Movimiento del mar.
51.—Hato que un mayoral forma con ganado suyo y de otros dueños.
54.—Partícula prepositiva que implica negación.
55.—Emitir repetidamente el sonido inarticulado de la «s» en señal de desaprobación o desagrado.

VERTICALES

1.—Entregadas.
2.—Drama de Shakespeare.
3.—En la (ant).
4.—Metal.
6.—Preposición.
7.—Planta acuática parecida al lirio.
8.—Igual al 3 vertical.
9.—Piedra a la que los antiguos atribuían una propiedad contraria al imán.
10.—Aprestar las embarcaciones y proveerlas de todo lo necesario.
16.—Es (en inglés).
18.—Interjección.
21.—Instrumento musical.
24.—Río de Suiza.
25.—Escuché.
27.—Especie de penacho de carne roja que tienen algunas aves sobre la cabeza. (plural).
28.—Cuchillas de Oriente.
29.—Altar.
30.—Costado o flanco de un navío por la parte interior.
31.—Lugar de refugio para los desamparados.
32.—Interjección.
33.—Fluído que llena el espacio.
35.—Ligero.
36.—Asociación Nacional.
37.—Mujer que molesta.
19.—Sociedad Anónima.
40.—Variante pronominal.
43.—Pronombre posesivo.
46.—En el juego de la secansa dos o tres cartas iguales.
47.—Epoca.
48.—Asociación de Artistas Cubanos.
52.—Terminación de infinitivo.
53.—Igual al 40 vertical.

Solución al Crucigrama anterior

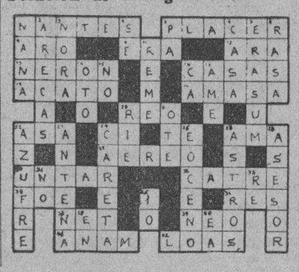

MATANCERAS

ELOCUENTE Y TRISTE JORNADA

A la necrópolis cardenense.

Fué así el entierro de la desdichada esposa del ex capitán Rafael Reynaldos, la muy llorada Blanquita Parravicini.

Media Matanzas en el sepelio, con Cárdenas toda en él, hicieron de ese acto la prueba más elocuente de las grandes simpatías y los afectos infinitos de que gozaba la desaparecida señora.

Envuelto el sarcófago en la bandera abecedaria, a cuya institución pertenecía la finada, acompañaron sus restos mortales hasta el lugar del eterno descanso, las personalidades más salientes de esta población, y las de la hermana vecina Perla del Norte.

Las flores de todos los jardines formaron montaña sobre la tumba de la mujer que en florecencia primaveral aún, tan prematuro y tan doloroso fin deparóle el destino.

Con el doctor Reynaldos, presidían el cortejo, el Presidente de nuestro Liceo doctor Mario Dihigo; el Presidente de la Cámara de Comercio, doctor Joaquín de Rojas, y el ex comandante Luis Waldemar Schweyer y Hernández, ex Jefe Militar de esta provincia.

Los catedráticos del Instituto en su mayoría: Salvador de la Torre, Julio Dihigo, Mario González Darna, con una nutridísima representación del alumnado fueron desde aquí, para testimoniar a Reynaldos su gran identificación en el duelo. Los ex Oficiales del Ejército en gran número, los directivos del Liceo en su casi totalidad, abogados, médicos, dentistas, ingenieros veíanse allí como si estuviéramos en la propia Matanzas.

Representaciones del «A B C», del Conjunto Nacional Revolucionario, del Marianismo, la «O. C. R. R.» figuraron también en el entierro.

La señora viuda del general Clemente Gómez, madre del actual Alcalde yumurino formó parte del cortejo con una de sus hijas.

Y como digo al comienzo de esta nota, toda, toda la sociedad cardenense agrupábase en la dolorosa peregrinación.

Los telegramas en cantidades que sumaban cientos de cientos, testimoniaron a Reynaldos de aquellos amigos que no pudieron trasladarse a Cárdenas, su participación en el duelo que lo aflije y tantas y tantas han sido las pruebas que lo han abrumado en estas horas de congoja, que emocionado y lloroso encomendó al cronista el reconocimiento de su gratitud, lo que aquí tan gustosamente exteriorizo.

Habla la pluma, por aquel corazón transido y destrozado.

LOS SALUDOS DEL DIA

Para los Sixtos.

Sea mi primera felicitación, como todos los años, para el señor Sixto Lecuona y Madan, caballero de la más alta distinción en nuestros círculos sociales.

Vaya en un abrazo mi saludo para Sixto García Irisarri, el Contador de esa poderosa Compañía de Jarcia, la industria más importante hoy en la localidad.

Se verá muy halagado por sus amistades.

Y para cerrar la relación el nombre de Sixto Lecuona y Hernández, el simpático y estimado joven.

Felicidades a todos.

EN VILLA «NELA»

Un elegante matrimonio.

Desde el lunes han quedado instalados en la hermosa Quinta del Quartier de Bellamar los esposos doctor Nicanor Trelles Montes y Rebequita Quirós.

Pasarán con sus hijos allí el verano, al que se anticipan, por que convenientes a la salud de los más pequeños, son en estos momentos, los puros aires de aquella playa.

En su nueva residencia, se ofrecen los esposos Trelles Montes-Quirós, a sus innúmeras amistades.

UNA COMIDA

«Chez» Solomón.

La ofreció el lunes a un selecto grupo de sus amistades el simpático joven Paúl Solomón, que cumplía ese día veinte y seis de marzo, sus veinte y un años.

Con las señoritas Solomón, Rossy y Clara, tomaron asiento en la mesa, la encantadora Josefina Trelles y Yolanda Algarra, a las que servían de parejas muy distinguidos jóvenes.

Tenía su cubierto el Cronista en esa mesa, pero obligaciones contraídas anteriormente, le alejaron de aquel delicioso ambiente de alegría, franca hispitalidad y grata esplendidez de los señores de Solomón.

Felicidades, Paúl.

UNA JUNTA EL LUNES

En el Bufete de Rojas.

Convocado ha sido un grupo de distinguidas damas y señoritas de esta Sociedad para una reunión, que tendrá efecto el día 2 de abril, para dejar constituído el Comité Femenino «Pro-Zona Franca» para la mejor propaganda de esa bendición que para Matanzas gestionan de los poderes públicos, los más prestigiosos personajes de la localidad.

Daré los nombres en próximas correspondencias, de las señoras y señoritas cuya asistencia se ruega en la referida junta.

JOAQUIN MARTORELL

De enhorabuena.

Suena su nombre, con las probabilidades más grandes, como candidato a la Alcaldía de Colón, de donde es oriundo y donde disfruta del aprecio, la estima y la consideración más grande.

Con distintos sectores políticos, tiene Martorell, el apoyo y el laudo del comercio y las clases solventes de la Villa, que ven en él, al hombre íntegro, al joven todo energía y todo iniciativa que sabrá rendir labor muy fructífera en pro del engrandecimiento y la prosperidad de Colón.

Felicitamos a Joaquín, el inteligente y joven profesional, por su futura designación.

LOS OFICIOS DE MAÑANA

En la Catedral.

Para las nueve a.m. dirá la misa del día, el Reverendísimo e Ilustrísimo Prelado de la Diócesis, Monseñor Severiano Saínz y Bencomo.

A las tres, el Lavatorio. Sermón después y visita a los Monumentos y termina el programa del día con la función solemne de los Quince Jueves.

De luto el altar mayor, en esos días de Jueves y Viernes Santo, recuerda el Párroco a todos los fieles, que deben ser blancas las flores que se envíen por los devotos, para el adorno del Monumento.

LA SRTA. SCHUTTE

La genial Arminda.

Ha venido a pasar la semana santa en Matanzas, la notable concertista, a la que acompañan sus padres, los esposos Julio Schutte y Ondina Visiedo.

Son huéspedes de sus hermanos Octavio y Conchita Castañer, en su coqueto chalet del «quartier» versallesco.

Para tan distinguidos viajeros tiene el Cronista su bienvenida.

LA ULTIMA NOTA

Para enviar mi pésame a los hijos de Don Pedro Bolado, que a avanzada edad ha dejado de existir en la Capital donde residía desde hace largos años.

Matancero como su esposa, aquella mujer todo energía, Mercedes Galup, a la que no habrán olvidado aquí, la nueva de su desaparición se recibe con pena y con sentimiento.

Manolo JARQUIN

SOCIEDADES ESPAÑOLAS

LA SECCION DE I. Y RECREO DEL CENTRO CASTELLANO SE DISPONE A TOMAR POSESION

Para hoy, miércoles, a las 9 de la noche, ha sido convocada la nueva Sección de Recreo y Adorno, que durante el año actual ha de desarrollar grandes actividades en el CENTRO CASTELLANO. Se halla presidida esta Sección por el entusiasta señor Angel Martínez Romillo, secundado por el activo y diligente Vice-Presidente Sr. Lucio Gutiérrez, y como Vocales delegados de la Junta Directiva los señores Vicente Martín Sardina, Luis Fernández Velasco, Agustín Martínez de la Fuente y Angel Villafranca Micó.

En tal virtud, la nueva Sección de Recreo y Adorno, quedará integrada de la siguiente forma, tan pronto tomen posesión de sus puestos los señores designados:

Vocales: Julio Gutiérrez Guerra, José Cabo Pérez Armando Arias, Vicente, Juan Martínez Zorrilla, Gregorio Ocón, Angel García García, Angel Diez, Tomás Martín, José Martínez, Luciano Carmona, Angel Sevillano, Eloy Pérez Baranda, Garciaso Rey Morán, Ramón Manzanero, Octavio Casanovas, Felipe Fierro, Rogelio Zorrilla, Alfredo Martínez Villeta, Carlos Ramos, César Díaz Antonio Escarrá, Francisco Rodríguez, Alfredo Diez Nieto, Juan Sosa Dopico, Carlos José Martínez, Modesto Sardiñas, Juan José Gómez, Angel Jolías, Ramiro Docampo, Cipriano Abascal, Benito González Núñez, Pablo Palacios, Urbano Vallejo y Faustino N. Seijas.

Tienen en cartera numerosos proyectos los nuevos miembros de la Sección, y uno que ha de transformar por completo la evolución de las fiestas sucesivas del CENTRO CASTELLANO. Como atención especial del Sr. Presidente de la Sección, ha dispuesto se sirva exquisito buffet a los nuevos miembros de la Sección, iniciando así una nueva era de prosperidades que se observa en todos los sectores de la vida social.

«SOCIEDAD DE CASTRILLON»

En una de las noches pasadas celebró sesión la Junta Directiva de la Sociedad de Castrillón con asistencia de buen número de vocales.

Presidió la Junta el Vice Presidente, Sr. Aquilino González, acompañado del Tesorero Sr. José Fernández Martínez, asistido del Secretario, Francisco Saldaña Suárez. Se aprobaron los asuntos de trámite reglamentario. Se acordó dirigirse al al Centro Asturiano ordenando nuevamente que pasen a cobrar el palco del festival balompédico y hacerle presente que si **todavía** se debe es que **todavía** no han ido ni una vez a cobrar a la Tesorería de la Sociedad.

Complaciéndolo en sus deseos se le conceden 6 meses de licencia al Presidente, Sr. José González Campa. Tales son los informes que acerca de la Sociedad de Castrillón nos suministra el secretario, Sr. Saldaña.

JUNTAS PARA HOY

CENTRO ASTURIANO: Junta general ordinaria administrativa, a las ocho y media de la noche, en el palacio social.

VEGADEO Y SUS CONTORNOS: Junta de directiva, por la noche, en el Centro Asturiano.

HIJOS DEL AYUNTAMIENTO DE SARRIA, UNION BARCALESA y PUENTEDEUME Y SU PARTIDO: Reunión de las correspondientes directivas, a las ocho y media de la noche, en el Centro Gallego.

PRO RENOVACION: Junta de la simpática Agrupación de socios del Centro Gallego, a las ocho y media de la noche, en Monserrate 125, altos, entre Teniente Rey y Muralla. La junta será extraordinaria para reformar el reglamento.

EN MARCHA PROGRESIVA LA ACADEMIA DE DEPENDIENTES

La Sección de Instrucción y Bellas Artes de la Asociación de Dependientes del Comercio, que preside con talento el doctor Benito Laría, acordó recientemente, velando por el progreso de las Academias que rige y en perfecta compenetración con el alumnado que así lo interesaba, ajustar el plan de estudios de la Escuela de Comercio que funciona en su departamento nocturno al plan oficial de la Escuela Profesional de Comercio, y a ese efecto ha establecido las clases correspondientes a la Preparatoria para ingreso en dicha Escuela con todas las asignaturas y enseñanzas que figuran en el programa oficial de la misma. Como las disciplinas que se cursan de años atrás en Dependientes son muchas, sólo hubo que agregar la Geografía e Historia de Cuba y Moral y Cívica. Con esto se completó el programa de estudios de la Preparatoria.

La Escuela de Comercio de la Asociación de Dependientes desenvolverá su actuación de acuerdo con el plan de la Escuela Profesional en todos sus cursos. Todo el programa de estudios que en la Asociación se curse será el mismo de la Escuela Profesional. Por añadidura, vendrá la incorporación de este centro docente al centro oficial, de modo que los alumnos socios de Dependientes podrán examinar sus asignaturas en la Escuela Profesional y obtener sus notas en esa Escuela, y sus títulos, al terminar la carrera, con todo el valor legal y la garantía de capacidad que de ello se desprende.

Ha dado, pues, un gran paso de avance la Academia de la Asociación de Dependientes. El alumnado entusiasta y laborioso que tanto ha actuado en favor del nuevo plan y que actúa en favor de la incorporación, tendrá su premio condigno en la propia obra que realiza, ya que realizando sus estudios con comodidad y con profesores competentes y consagrados como los de la Asociación, obtendrá sus títulos y actuará más tarde en la vida pública con amplia y sólida preparación.

Mañana volveremos sobre este asunto.

SUSCRIBASE Y ANUNCIESE EN EL «DIARIO DE LA MARINA»

ACORDADA LA REUNION DE LA ASAMB. DE APODERADOS DEL M. I. CENTRO GALLEGO

Convocada por su titular Sr. Jesús María Bouza, se reunió la Mesa de la Asamblea de Apoderados del Centro Gallego, con objeto de acordar la fecha en que ha de celebrarse la sesión extraordinaria de dicho alto organismo, para conocer del informe encomendado por la Asamblea a una Comisión mixta, sobre la proposición de prórroga del contrato vigente de arrendamiento del Teatro Nacional, presentada por el actual empresario Sr. Heliodoro Grela.

Habiendo transcurrido el plazo que se concediera a los socios para que en horas hábiles de oficina pudieran examinar el referido informe y juzgar con conocimiento de causa la resolución que sobre la prolongación del contrato haya de recaer, la Mesa acordó que la mencionada sesión extraordinaria de la Asamblea de Apoderados tenga lugar el día 2 de Abril próximo, a las ocho de la noche, debiendo los socios que deseen presenciarla exhibir su recibo y carnet a la Comisión de entrada al salón de fiestas, sin cuyo requisito no podrán hacerlo.

La proposición del Sr. García, concienzudamente estudiada y discutida en todos sus aspectos por los componentes miembros que integran la Comisión mixta, ha merecido un informe favorable en sus líneas generales que pone de relieve la utilidad que el Centro Gallego recibirá con las mejoras que habrán de introducirse en el Teatro Nacional a cambio de esa prolongación de contrato. Cabe, pues, esperar que la Asamblea le imparta su aprobación.

SECCION DE BELLAS ARTES

Hoy a las ocho de la noche se reunirá en el local de la Academia, altos de Prado y Dragones, la Sección de Bellas Artes del Centro Gallego, juntamente con los elementos de la Rondalla de la misma, para tratar de asuntos importantes relacionados con dicha organización musical.

CASINO ESPAÑOL

El próximo sábado 31, ofrecerá el Casino Español de la Habana, su tradicional baile del Sábado de Gloria, que se verificará en su palacio social de Prado y Animas, a las diez p. m.

Esta fiesta ha sido organizada con todo esmero, por el entusiasta Comité de la Casa del Casino, que preside el conocido caballero señor Jesús Fernández Veiga.

Una fiesta para los señores socios y sus familias exclusivamente.

Que amenizarán la famosa orquesta de los Hermanos Castro y el aplaudido Septeto Matancero.

Reina mucha animación para este baile, entre las familias de nuestra buena sociedad, asiduas al Casino Español.

Será una fiesta brillantísima.

VILLACLAREÑAS

(Por Armando MACHADO)

GRANDIOSO TRIUNFO ROTARIO

Así ha sido el del Rotary Club de Santa Clara en la noche de ayer, al citar a los salones del Ayuntamiento a los Fuerzas Vivas de la Ciudad para tratar de la Amnistía Municipal y rebaja del canón de agua, viéndose los salones de la Casa del Pueblo abarrotados de público y con las representaciones efectivas de Villaclara deseosas de laborar por beneficios de cáracter colectivo.

Presidió el acto el alcalde Sr. Leopoldo Figueroa con el presidente del Club Rotario Sr. Felipe Sánchez, el Dr. Urbano Tristá, ponente del Club en el particular, el Ingeniero Jefe de Obras Públicas Sr. Leopoldo Ramos García, el Jefe del Acueducto señor León Figueroa, el Secretario de la Administración Municipal Sr. Evangelista Yanes, y el Historiador de la Ciudad Sr. Sergio R. Alvarez.

Entre las innúmeras representaciones presentes allí recordamos a la Cámara de Comercio, Centro de Detallistas, Centro de Hoteleros y Cafeteros, Perseverantes, «Villaclara 16» »Progreso», Colonia Española, Prensa y la totalidad de los integrantes del Club Rotario y otras personalidades.

El Dr. Tristá saludó a los invitados en nombre del Club, dió las gracias al Sr. Alcalde por las facilidades y cooperación dada para el acto y manifestó que el Club conocía de labores que distintas Instituciones estaban realizando en beneficio de los intereses de Villaclara pero que de la unión nacía la fuerza y era necesaria una acción conjunta para reclamar de los poderes centrales las justas peticiones que Villaclara habría de hacerle al acordarse en esa sesión.

Se refirió a los beneficios del Ayuntamiento de la Habana y la necesidad de la equiparación de los mismos a Villaclara y pidió a los presentes hicieran manifestaciones para ultimarlas todas en un memorandum.

Al Alcalde Figueroa dió cuenta de las gestiones que él estaba efectuando, con lujo de detalles, se refirió a la tramitación de las mismas y dijo que como villaclareño y Alcalde de la ciudad se alegraba de la reunión ya que todos unidos lograrían el objetivo; beneficios generales.

En nombre del Centro de Propietarios habló el Dr. Ruiz Mifar, explicando sus constantes viajes a la Habana, con los memorandum de la Asociación sin que hasta el presente hubiese conseguido una resolución efectiva, por lo cual creía llegado el caso de la actuación conjunta cerca del poder central, y en iguales términos se refirió el Secretario del Centro de la Cámara de Comercio Sr. José García Pérez, demostrando que a pesar de instancias y escritos no eran atendidos en la Habana.

Después de oir la promesa de concurso de representantes de instituciones se acordó pasar un telégrama por el Sr. Alcalde Municipal dando cuenta de la reunión, de la justa petición de Villaclara por medio de las fuerzas vivas y pidiéndole una audiencia al Sr. Presidente para el lunes dos, a fin de exponerle personalmente los deseos de justicia de Villaclara.

Magnífico efecto ha causado esta reunión de las fuerzas vivas convocadas por los Rotarios de Villaclara.

INEXPLICABLE

Ante el Corresponsal llega la queja de la Directiva del Villaclara Tennis Clubs de esta ciudad, ante la falta de consideraciones que sufrieron en el pueblo de Guayos, pues al ser invitados a una fiesta en los salones de la Colonia Española, allí se trasladaron en compañía de sus esposas, impiéndosele la entrada en el festival.

Integrado el Tennis por prestigios de Villaclara y llevando a sus familias, es la comidilla del día en esta ciudad este percance, que ha causado en ellos la natural y justa protesta, pues no se explican el motivo de tan gran desaire.

EL JEFE DEL DISTRITO

Después de un recorrido por la provincia, ha retornado a esta capital el comandante Sánchez, Jefe del Distrito Militar.

Día tras día, este militar se conquista afectos por sus procederes.

Viene muy complacido de su visita, donde vió la perfecta organización que reina en todos los centros militares de Santa Clara.

EN LOS PASIONISTAS

Tocó anoche el sermón al Padre Serafín, obteniendo un gran triunfo oratorio, por lo bello de su oración sagrada.

Lleno el templo.

Ya se ha comenzado a montar el Monumento, verdadera obra de arte, que llamará la atención, y día y noche trabajan las huestes de «La Rosa» en confeccionar el Trono del Señor, donde quedará expuesto el jueves hasta la mañana del viernes.

Se levantará el monumento en la Capilla del Sagrado Corazón de Jesús.

TARDES BAILABLES

Las organiza para el mes de mayo la sociedad Colonia Española.

Entra en un nuevo período de actividades el Centro Hispano, siendo la idea de nuestro gran clubman Antonio Vidaurreta.

Tardes esperadas que serán sucess.

LA TEMPORADA DE VILCHES

Armada ha motivado con sus innovaciones comerciales un agetreo en la sociedad villaclareña y los paquetes de chocolates vuelan, pues solo con el cupón que ostentan estos es posible la obtención de las entradas.

Breve temporada del gran Vilches en el «Caridad» que el Sr. Reyna, representante de Armada, da forma, motivando con sus nuevos métodos comerciales, interés en los productos que representa y realzamiento al arte.

Tardes de Vilches y veladas que se esperan con marcado interés.

Abarrotamiento del flamante «Caridad».

EL DR. PASCUAL

Ha retornado de la capital el doctor José Antonio Pascual, el literato de los constantes triunfos, como se le llama.

Muchas sus relaciones y clientela.

Noticia que me apresuro en comunicar.

M.E.C.D. 2016

LA ACTUALIDAD

SECCION 9A

TELEFONOS:
Dirección . . . . . A 4151
Jefe de Redacción. A 3205
Sección de Sports. M 7911

DIARIO DE LA MARINA

TELEFONOS:
Quejas. . . . . M 7911
A. Clasificados . . A 3333
Agencia Marianao FO 7380

SECCION 9A

AÑO CII — ACOGIDO A LA FRANQUICIA POSTAL. — HABANA, MIERCOLES, 28 DE MARZO DE 1934 — EL PERIODICO MAS ANTIGUO DE CUBA. — PAGINA NUEVE

Rectificaciones españolas

Por LEON ICHASO

El Gobierno español ha autorizado todas las procesiones religiosas. No hace con ello más que restituir al pueblo lo que le arrancó otro Gobierno sectario, lo que de pleno derecho le correspondía, lo que jamás debió haberle negado.

Hace menos de un año ni siquiera se permitían los entierros sagrados, ni podían los católicos llevar emblemas religiosos. Hace menos de un año seguían todavía los incendios de templos, y se arrancaban las cruces que en los caminos señalaban al peregrino alguna devoción especial o pedían plegarias para el alma de alguna víctima infeliz. Hace menos de un año se perseguía sañudamente toda manifestación de culto externo. Ahora se autorizan oficialmente en España todas las procesiones religiosas. Han triunfado en tan breve espacio de tiempo la inconmovible y augusta libertad de creencias y de conciencia y la españolísima tradición de esas procesiones.

No es tan fácil despojarle a un pueblo de lo que lleva incrustado en sus entrañas, de lo que está fundido en su espíritu y en lo más hondo y recio de su personalidad. Azaña, el genial Azaña descubrió en mal día que el pueblo español ya no era católico. Y ese pueblo ha hecho que ahoza Azaña tenga tres diputados en el Congreso y los católicos, doscientos veinte; que se inicien ante el Papa las estipulaciones para el Concordato; que en el Parlamento se haya aprobado la ley de pensiones para el clero y que el Gobierno haya permitido ampliamente, sin restricción ninguna todas las procesiones religiosas.

Ninguno de la veintena de diputados agrarios y de Acción Popular podía hablar de la Iglesia, y mucho menos del clero en la Cámara, sin que los «jabalíes» de entonces lo interrumpiesen a cada palabra con gritos descompuestos y con insultos. ¡Calvario amargo el que sufrieron aquellos héroes denodados! Y ahora alza la convincente elocuencia de su verbo el gran Gil Robles y le oyen todos—hasta los socialistas— con respeto y silencio y se aprueban sus proyectos, restauradores de los derechos de la Iglesia y de los católicos.

Pero esto, con ser tato, es poco todavía. Aún queda en la Constitución un artículo 26 que es la más palpable y la más absurda contradicción con estas rectificaciones impuestas por la soberana voluntad del pueblo español. Aun siguen las cláusulas que arrebatan a las Ordenes Religiosas la libertad de enseñanza otorgada por la misma Constitución a todas las demás asociaciones; las cláusulas que han disuelto a la españolísima Compañía, del españolísimo Don Iñigo de Loyola y le han confiscado sus bienes. Aún continúa en la Ley complementaria de las Congregaciones Religiosas la incautación de los bienes y propiedades de la Iglesia; de esa misma Iglesia a la que se acerca el Gobierno para el aludido concordato. Todo eso pugna abiertamente con el pensar y el sentir y el creer de un pueblo que dió los más numerosos votos a las derechas católicas. Para que la voluntad de ese pueblo se cumpla del todo ha de venir necesariamente esa rectificación del artículo 26.

De ese modo España irá encontrándose a sí misma. No será ni la España de Lenin ni la de Marx, ni la de Engela, sino la de la Cruz, descubridora y cristianizadora de mundos; la de la Cruz engendradora de glorias.

Los dos años anteriores, la prohibición de las procesiones llevó al pueblo español durante la Semana Santa a los templos que se llenaron como nunca. Ahora ese pueblo se desbordará de los templos y llenará en inmensas muchedumbres las calles y las plazoletas.

Y ese mismo pueblo será el que, para deshacer entuertos y recuperar sus derechos y libertades, exija la revisión constitucional en todos aquellos estatutos que pugnan con sus creencias y con su espíritu.

DECIDIO AYER EL CONGRESO ESPANOL PRORROGAR LOS PRESUPUESTOS

Las fiestas de Semana Santa se desenvuelven en toda la nación hispana sin incidentes

Como consecuencia del atentado terrorista realizado en Zaragoza, del que han resultado varias víctimas, reina en la ciudad gran indignación y se piden medidas enérgicas

MADRID, marzo 27. (W. P.).—Las noticias que se reciben de todas las provincias acusan tranquilidad completa.

Las fiestas de la Semana Santa, a juzgar por los telegramas llegados al Ministerio de la Gobernación y a la prensa, se desenvuelven sin incidentes desagradables y en medio de la mayor animación, particularmente las de Sevilla, Murcia, Cartagena y Zamora, donde la afluencia de forasteros es enorme.

En cambio la Semana Santa en Málaga, que era muy famosa y llevaba una gran corriente de turismo, carece de importancia, debido a que no queda ninguna de las imágenes que daban relieve a las fiestas y que fueron quemadas por los extremistas.

CAUSA INDIGNACION EL ATENTADO TERRORISTA

ZARAGOZA, marzo 27. (W. P.).—Ha causado enorme indignación el atentado cometido por los extremistas que colocaron una bomba de gran potencia en la puerta de una Comisaría de esta ciudad, la que al hacer explosión causó varias víctimas.

Todas las clases sociales de Zaragoza se han dirigido al Gobierno pidiéndole que adopte medidas extremas contra semejantes actos salvajes.

Rigor contra los atentados del comunismo

Los actos de terrorismo se juzgarán por lo militar y se podrá imponer última pena

MADRID, marzo 27. (W. P.).—En el Consejo de Ministros celebrado hoy bajo la presidencia del señor Lerroux, se acordó, entre otras cosas, adoptar medidas de máxima energía y ejemplaridad contra los atentados vandálicos que se realizan en distintos puntos de España.

Se decidió realizar ligeras elevaciones en los gastos de los presupuestos de Marina y Gobernación y se nombró una ponencia compuesta de los Ministros de Hacienda, Gobernación y Trabajo, señores Marraco, Salazar, Alonso y Estadella, para que propongan soluciones sobre el auxilio económico que necesita el estimo de los departamentos.

LOS ACTOS DE TERRORISMO PASARAN A LA JURISDICCION MILITAR

MADRID, marzo 27. (A. P.).—En los centros políticos se comentaba hoy la resolución adoptada por el Consejo de Ministros de proceder con toda energía contra los actos vandálicos que se registran en algunos lugares del país, y se tiene entendido por parte de las personas mejor informadas que es posible que el Gobierno acuerde que los mismos pasen a la jurisdicción militar, que puede aplicar la pena de muerte, cosa que le está vedada a los tribunales civiles.

La comisión dada a Ramón Franco se ha ampliado un mes

Un vecino de Boveda, Lugo, murió a los 101 años sin haber estado enfermo nunca

MADRID, marzo 27. (S. E.).—Por circular de Guerra se amplía en un mes la comisión de tres meses que se había concedido al comandante Franco para la Habana, Méjico y Wáshington, con el fin de investigar las incidencias técnicas y meteorológicas que hubieran podido influir en el accidente del «Cuatro Vientos» en el vuelo de Cuba a Méjico. La ampliación tiene por objeto que el comandante Franco pueda completar los informes meteorológicos de la zona del Golfo de Méjico.

FALLECE A LOS 101 AÑOS

LUGO, marzo 27. (S. E.).—En la parroquia de Bóveda, Municipio de Lugo, ha fallecido Domingo López Incógnito, de 101 años, que conservaba todas sus facultades mentales.

No había padecido ninguna enfermedad.

BARCO INCENDIADO

ALMERIA, marzo 27. (S. E.).—Entró en el puerto el vapor «Isla de Tenerife», que procedía de Cartagena y se dirigía a Canarias. Llevaba fuego a bordo, pues se había incendiado la bodega número 3.

Como el siniestro había alcanzado grandes proporciones, se acudió rápidamente en socorro del buque. Las calderas de éste fueron apagadas y los remolcadores del puerto inundaron las bodegas.

Se cree que el incendio comenzó hallándose el barco en Alicante, pues en Cartagena no se trabajó en la bodega incendiada.

PIDIENDO TRABAJO

MADRID, marzo 27. (S. E.).—Se reunieron cerca de cuatro mil obreros parados, frente al Ministerio de Obras Públicas.

Una Comisión fué recibida por el Ministro, quien prometió a los obreros que dentro de quince o veinte días comenzarán las obras del canal de Lozoya, que están presupuestadas en doce millones, y muy pronto las obras de los nuevos Ministerios, cuyo presupuesto es de diecinueve millones.

Un ferrocarril español cesa de funcionar a fin de mes por no poder afrontar la situación

Por otra parte, la dirección del ferrocarril de Valencia a Villanueva de Castellón, comunicó a sus empleados que está en la imposibilidad de pagarles sus haberes de febrero

MADRID, marzo 27.— (SE).— La Sociedad Anónima Minas de Cala, en vista de las enormes pérdidas que desde hace tres años y medio le produce su explotación ferroviaria, que han consumido todas sus disponibilidades, ha acordado poner en práctica su acuerdo de 21 de Septiembre último de suspender temporalmente el servicio en su ferrocarril de Cala a San Juan de Aznalfarache y todos sus ramales y despedir a sus 300 empleados, medida que a petición de diversos ministerios se venía aplazando desde aquella fecha para procurar hallar una solución que, desgraciadamente, no ha llegado, por lo que, siéndole absolutamente imposible demorarla por mas tiempo, ha fijado este mes como último de servicio público, cesando el personal a fin del mismo.

La Asociación General de Transportes por Vía Férrea, al hacer pública esta decisión, que, además del daño que produce al capital invertido en el ferrocarril, deja sin trabajo a 300 empleados, advierte a la opinión pública que tal será la suerte de bastantes Compañías si se sigue retrasando la solución del problema ferroviario, ante el que, contra los deseos del propio Gobierno, se han venido acumulando toda clase de obstáculos, debidos a la incomprensión del problema, que si es magno en su alcance, resulta elemental en cuanto a su planteamiento.

UNA EMPRESA VALENCIANA QUE NO PUEDE PAGAR A SUS EMPLEADOS

VALENCIA, marzo 27.— (SE).— La Dirección del ferrocarril de Valencia a Villanueva de Castellón comunicó a sus empleados la imposibilidad de pagar sueldos y jornales del personal correspondientes al mes de Febrero, a causa de no existir en Caja dinero para atenciones tan indispensables.

Por dicha causa proponen al personal que cobre la mitad del sueldo hasta que se recauden fondos para pagar el resto; pero el Consejo obrero ferroviario ha resuelto, tras de largas deliberaciones y después de analizar las relaciones poco afectuosas según ellos, entre la Compañía y los empleados, aconsejar a la Compañía el camino que debe seguir, a saber: el abandono de la explotación.

Por último anunciaron que contra los propósitos de la Compañía lucharán en todos los terrenos.

UN LEGADO DE MILLON Y MEDIO DE PESETAS PARA OBRAS BENEFICAS

ZARAGOZA, marzo 27.— (SE).— Se comenta con gran elogio el rasgo de una señora, de la prestigiosa familia Alicante, que al morir ha dejado su fortuna, que asciende a millón y medio de pesetas, para obras benéficas en Zaragoza.

LOS ASESINOS DEL FARMACEUTICO SEÑOR NEBOT HAN SIDO CONDENADOS

VALENCIA, marzo 27.— (SE).— Los atracadores que al ir a robar mataron al farmacéutico señor Nebot y a su compañero que huía, han sido condenados a treinta años de reclusión mayor y 50,000 pesetas de indemnización, el Vicente Cervero Peris, de veintidós años de edad y al aprendiz de zapatero Manuel Martínez, que tiene solo diez y siete años de edad a quince años de prisión mayor.

La lectura de la sentencia la han escuchado impasibles los jovenzuelos.

Una huelga de brazos caidos en Barcelona

Douglas Fairbanks y su hijo llegaron a Barcelona, donde harán una película sonora

BARCELONA, marzo 27. (WP).—A pesar de la reintegración al trabajo de los huelguistas del ramo del agua, la normalidad no se ha restablecido totalmente, a causa de que los obreros han adoptado la huelga de brazos caídos.

DOUGLAS FAIRBANKS Y SU HIJO EN ESPAÑA

BARCELONA, marzo 27. (WP).—Se encuentran en esta ciudad los conocidos artistas de la pantalla Douglas Fairbanks, padre e hijo, quienes se proponen impresionar en Barcelona una película sonora.

¡¡OPORTUNIDAD!!
La estamos ofreciendo si Ud. necesita MUEBLES
¡APROVECHE NUESTRAS VENTAJAS!
CAO Y VARELA Neptuno 183 y 187

Gil Robles, duda que este gobierno, aun contando con toda la tolerancia imaginable pueda subsistir otro mes

Dice que la única izquierda española es el Socialismo, y éste es antirrepublicano

BARCELONA, marzo 27. (S.E.)—«La Vanguardia» publica unas declaraciones de Gil Robles, en las que afirma que, aún contando con toda benevolencia imaginable, duda que este Gobierno pueda vivir un mes. No cree que pueda realizar la obra que está pidiendo el país.

Desde luego, hubiera sido mejor un gobierno mayoritario, pero no era éste el momento, máxime cuando Lerroux estaba dispuesto a hacer un Gobierno casi exclusivamente con el partido radical.

«Nosotros apoyaremos al Gobierno en los proyectos de nuestro programa electoral y le exigiremos una política enérgica en materia de orden público.

Si fracasara el actual Gobierno habría de intentarse una amplia concentración. La C. E. D. A. sólo entraría en caso de que se estimase indispensable su presencia.»

Existe el peligro de que, si se cierra el paso a las derechas moderadas, se produzca un movimiento antidemocrático. Entonces, la República querría entre la violencia d ela izquierda como táctica y la dictadura como sistema, y unaderecha lanzada por los caminos antidemocráticos.

J. M. Gil Robles, presidente de la Confederación Española de Derechas Autónomas, «CEDA».

El partido radical saldrá deshecho de esta tentativa.

No hay en España más izquierda que los socialistas, y éstos son claramente antirrepublicanos.

Ya no hay más solución en España que una solución definitiva hacia la derecha».

LA «HORA DEL DETALLISTA» DESDE LA CMW

A partir del próximo día 2 de abril, desde la Estación CMW, del DIARIO DE LA MARINA, será radiada la «Hora del Detallista», que habrá de rendir múltiples beneficios a esa importante rama comercial.

De una a dos de la tarde, pues, desde dicho día 2, la nueva hora radiada será trasmitida con regularidad, plena de variados alicientes, por lo que los radioescuchas están de plácemes.

Fué honrada anoche la memoria de Benito Pérez Galdós en el Circulo Republicano Español

Fué develado un retrato del insigne literato y precursor de la República Española. El Dr. Juan J. Remos, Profesor del Instituto, pronunció un elocuente discurso que fué cálidamente aplaudido

En la noche de ayer, conforme habíamos anunciado, el Círculo Republicano Español llevó a cabo un brillante programa con el fin de honrar la memoria de don Benito Pérez Galdós, insigne precursor de la República Española y uno de los más grandes escritores de habla castellana.

PRESIDENCIA Y APERTURA DEL ACTO

Ocupaban la presidencia del acto los siguientes señores: José Vilariño, presidente del Círculo; doctor Juan J. Remos, Santiago Abascal, Manuel Tato, José M. Lamelas, José Gómez Sánchez, Jesús Pernas, José Lores y señor Cobián.

En primer término, el señor Vilariño pronuncia breves palabras acerca de los actos culturales que viene llevando a cabo el Círculo Republicano. Recientemente —dijo—, habló el doctor Mañach sobre el gran Blasco Ibáñez, Esta noche nos hablará el ilustre doctor Remos sobre don Benito Pérez Galdós. Y en breve alguien nos hablará, en este mismo local seguramente, del Apóstol Martí. No necesito presentaros al doctor Remos, ya que es harto conocido. Voy a honrarme en develar un retrato del gran Don Benito, y luego oiréis la docta palabra del profesor Remos». (En el instante de ser develado el retrato de Pérez Galdós, la concurrencia prorrumpió en frenéticos aplausos).

HABLA EL DR. REMOS

El doctor Juan J. Remos comienza a hablar reposadamente, con el tacto que le caracteriza. Dice que lo que va a decir sobre Galdós es una ampliación de lo que dijera acerca del mismo en el año anterior y en el propio Círculo. Y el eminente profesor se interna hábilmente en la vida de aquella lumbrera sublime que iluminó la conciencia española en las postrimerías del siglo XIX, y que dejó sembrada la semilla que años más tarde habría de convertirse en floración magnífica.

«Pérez Galdós —dijo— hizo de la novela cátedra y púlpito. Primero él y luego Blasco Ibáñez laboraron de manera decidida por el advenimiento de esa gran república que, si bien tiene algún defecto, como todo lo humano, señala nuevas rutas en el horizonte de la Historia. Galdós era un turista del mundo, puesto que era una gloria universal. Los grandes hombres jamás se han encerrado en el límite estrecho de una sola patria». Y el doctor Remos sigue exponiendo datos biográficos del autor de «Marianela». Su llegada a Madrid, desde Canarias. La profunda amistad que le unió a José María de Pereda y a Menéndez Pelayo, «tres sacerdotes del Arte, aunque de diferente envergadura. No obstante, se quisieron, porque el amor es comprensión».

Después analiza algunas obras de Pérez Galdós: «La Fontana de Oro», «Electra», «Marianela», «Misericordia», etc., lo cual pudiéramos decir que es un pretexto que da al auditorio la oportunidad de asombrarse ante la erudición del profesor-coloso que es el doctor Juan J. Remos, quien termina su conferencia con estas palabras: «En breve se hablará aquí mismo del inmenso Martí. Yo voy a terminar de hablaros de don Benito Pérez Galdós. No basta que hablemos de los grandes hombres. Es preciso que practiquemos sus postulados. Si así lo hacemos, habremos cumplido con el más importante de los deberes, que consiste en ser, por sobre todas las cosas, humano, muy humano..».

Apenas hubo terminado el doctor Remos de pronunciar sus últimas palabras, el selecto auditorio, intensamente emocionado, tributó al ilustre conferenciante una prolongada ovación.

Fué un acto magnificente el de anoche en el Círculo Republicano Español.

Francisco Franco ha sido ascendido a general de división

Tiene 42 años y es el más joven de los militares que ostenta el 2do. entorchado

Francisco Franco

MADRID, marzo 27. (AP).—El general de brigada, don Francisco Franco, hermano del aviador Ramón Franco, acaba de ser ascendido al empleo de general de división, siendo, por tanto, el más joven de los militares que llevan el segundo entorchado. Francisco Franco, que ganó casi todos los ascensos en Marruecos, tiene solamente 42 años de edad.

La Dictadura, que le había concedido el primer entorchado, le confió la dirección de la Academia General Militar que se había establecido en Zaragoza y que suprimió la República.

Se pide al gobierno un plan para realizar obras públicas orgánico, moderado y estable

Se cree que, en el caso de que el doctor Madariaga pase a ocupar la Cartera de Estado, al salir Pita Romero para Roma, sea designado para la de Instrucción, el diputado Villanueva

MADRID, marzo 27. (W. P.).—En la sesión celebrada hoy por el Congreso se dió lectura a un dictámen prorrogando los actuales presupuestos durante los tres meses próximos de abril, mayo y junio, que fué aprobado.

La Comisión de Justicia de las Cortes se reunió esta mañana para examinar el proyecto de haberes del clero.

LA UNION ECONOMICA PIDE OBRAS PUBLICAS MODERADAS

MADRID, marzo 27. (W. P.).—La Unión Económica, representada por una comisión, estuvo hoy en el Ministerio de Obras Públicas.

Los comisionados celebraron una larga entrevista con el subsecretario del departamento, a quien hicieron saber que es deseo de la institución que el plan de obras que proyecta realizar el Gobierno sea orgánico, moderado y estable.

MADRID, marzo 27. (A. P.).—En los centros ministeriales se hablaba hoy de la posibilidad de que el diputado Julio Villanueva, de filiación radical, que desempeñó la presidencia de la Comisión de Presupuestos del Congreso en las pasadas Cortes, ocupe la cartera de Instrucción Pública en el caso de que se decida por el Goberno que Salvador Madariaga sea designado para ministro de Estado, con motivo del viaje de Pita Romero a Roma como Embajador de España.

Terrible accidente automovilista que ocurrió en Bilbao

Tres muertos y varios heridos, pertenecientes unos y otros a distinguidas familias locales

BILBAO, marzo 27.— (SE).— Se ha producido un gravísimo accidente automovilista. Como las víctimas son personas conocidísimas en esta villa, el suceso ha causado gran impresión.

Hacia las nueve de la noche cruzaba el puente de Castrejana un auto propiedad de don José Anduiza, en el que regresaban de Sodupe siete personas que habían pasado el día allí. A causa de la nieve patinó el coche, y el conductor perdió el control. El vehículo se precipitó sobre la barandilla y cayó a la caja de la vía, dando una vuelta completa, pues quedó con las cuatro ruedas al aire.

Un muchacho que presenció la desgracia avisó a un guardia municipal, que acudió rápidamente, seguido de varios transeuntes. La tarea de socorrer a las víctimas se hacía difícil, por lo poco accesible del lugar. Después de ímprobos trabajos, se consiguió poner en situación normal el coche y extraer a los ocupantes. Se les llevó en brazos por la vía hasta la estación de Basurto, de donde, en camillas, se les condujo al Hospital.

Cuando ingresaron en el benéfico establecimiento eran ya cadáveres doña Teresa Arregui Landera, de cuarenta y tres años, esposa del gestor don Juan Artiach y doña Angela Artiach de Bengoa, esposa de un farmacéutico bilbaíno. Los otros cinco ocupantes del coche estaban heridos. María Luisa Artiach, de veintiún años, hija de doña Teresa, sufría un efisema pulmonar agudo y heridas, con colgajo, en el cuero cabelludo. La infortunada señorita falleció a la una de la madrugada.

María Teresa Artiach, de veintisiete años, hija también de doña Teresa, sufría contusiones con hematoma, en la cara y en el parietal derecho, y herida penetrante en la cara interior del muslo derecho, grave.

Luisa Casas Artiach, de Anduiza, de treinta y tres años, presenta la fractura del húmero izquierdo en el tercio superior y contusiones, con hematoma, en el parietal izquierdo, grave.

Doña Luisa Artiach de Caraigorta tiene erosiones y contusiones, con hematoma, en la región mastoidea y párpado derecho, y lesión en el tórax, de pronóstico grave.

El chofer, José Machain Oyarbide, resultó con contusiones generalizadas y fuerte depresión moral, leve.

Otra huelga del gas y la electricidad

La Unión Naval de Levante importará el acero preciso para los cañoneros mexicanos

MADRID, marzo 27. (WP.)— El consejo de ministros tomó hoy el acuerdo de autorizar a la Unión Naval de Levante para que importe el acero necesario para la construcción de los cañoreros mexicanos que se harán en los astilleros valencianos.

HUELGA DE LOS OBREROS DEL GAS, ELECTRICIDAD Y AGUA EN VALENCIA

VALENCIA, marzo 27. (WP).—Esta ciudad se encuentra sin periódicos, cinematógrafos y espectáculos en general por causa de la huelga que han declarado los obreros de las fábricas de gas y electricidad y del acueducto.

La huelga, que se ha desenvuelto hasta ahora sin incidentes, está causando graves trastornos a los hospitales y las clínicas.

Las autoridades están adoptando medidas con el objeto de impedir actos de sabotage, cuando lleguen los técnicos militares para hacerse cargo de estos servicios públicos.

El gobierno español propone al de la República Argentina el trueque de arroz por maíz

Se están realizando gestiones cerca del ex Ministro señor Cambó, líder parlamentario de la Lliga Regionalista a fin de que no haga obstrucción al proyecto de ley algodonero

POR LOS SOCIALISTAS SE COMBATIRAN LAS MEDIDAS CONTRA EL TERRORISMO

MADRID, marzo 27. (AP)—Se asegura que el consejo de ministros ha encargado a los ministros de la Gobernación y Justicia, señores Salazar Alonso y Alvarez Valdés, la redacción de un proyecto de ley por el que se restablece la pena de muerte.

Como la Constitución de la República prohibe a los tribunales ordinarios imponer esa pena, se ha pensado en trasladar a la jurisdicción de guerra todos los delitos de carácter terrorista.

También se les encargó la preparación de otros proyectos relacionados con el orden público, encaminados a robustecer el principio de autoridad.

Los ex ministros socialistas ya anuncian que su minoría hará obstrucción al primer proyecto.

MADRID, marzo 27. (W. P.).—El Ministerio de Estado anunció hoy que la República de Chile ha ratificado los acuerdos internacionales referentes a las suscripciones de periódicos y publicaciones.

ESPAÑA PROPONE A LA ARGENTINA EL TRUEQUE DE ARROZ POR MAIZ

MADRID, marzo 27. (W. P.).—Se van conociendo detalles acerca de las negociaciones entre España y la Argentina para la conclusión de un tratado comercial.

Tiénese entendido que los negociadores españoles han propuesto que en el caso de que España tenga que hacer importaciones de maíz de la Argentina, las pague con arroz, proposición que los negociadores argentinos no han rechazado.

Créese que en vista del ambiente del cordialidad en que se llevan a cabo las negociaciones se llegará a un acuerdo satisfactorio para los dos países.

MADRID, marzo 27. (AP.)—En el consejo de ministros de hoy se ha decidido limitar la importación del maíz extranjero a 5,000 toneladas métricas.

CONTRA LA HUELGA DEL 1º DE MAYO

MADRID, marzo 27. (AP.) — La Unión de la Clase Media Española se ha dirigido al Gobierno ofreciendole el concurso de 2,500 de sus afiliados, con los conocimientos del caso, para que se hagan cargo de los servicios de tranvías, hoteles, bares y cafés el primero de Mayo.

Etiqueta verde 0.60 cts — Etiqueta blanca 0.75 cts.

Divagaciones de un Español

P. Junípero Serra

APOSTOL DE CALIFORNIA.

Por JOSE AIXALA

Los españoles, tan patrióticatmente exaltados en ciertos momentos, somos algo distraidos con respecto a las herencias históricas. Sobre todo para cuanto huela a religioso o creencias espirituales. Desde la implantación republicana, se ha acentuado más esta despreocupación.

Y no obstante la quiebra de los iconoclastas, y de las negaciones puestas de moda, a manera de nudismo, de las mudanzas esposales, con certificados de Reno con otras zarandajas novedosas, calificadas de modernismo a la violeta, en cuanto se trate de algo básico, hemos de echar mano al legado frailuno, por muy republicanos y avanzados que se digan los **«incrédulos por la Gracia de Dios»**.

Viene a pelo esta divagación, ante la lectura de los trabajos, coincidentes en el origen, si, bien, aparentemente, disconformes, en su idealidad. Trátase de dos republicanos: uno español y otro americano. Son dos valores opuestos en cierto modo, pero conexos en su finalidad.

El uno, vive dedicado a la Iglesia. El otro, es un eminente publicista de la escuela especial de don Francisco Giner de los Ríos. El americano, es el Rvdo. Miguel O'Connell, párroco de la antigua misión de San Carlos de California. El otro es don José Pijoan, español que ha dado al Mundo la monumental y bellísima **Historia del Arte**. Es, además, fundador del **«Institut d'Estudis Catalans»**; primer Director que fué, en Roma, de nuestra **«Escuela Española de Pintura»**, ensayista en varios idiomas y, actualmente, «Profesor» de diferentes asignaturas, en el colegio «Pomona» de San Francisco de California.

En la Habana es bien conocido, por cuantos asistieron a sus notables conferencias de la H.C. de C. en Enero de 1929.

Pijoan, no es un sacristán, ni cosa que se le parezca. Ni O'Connell participa de las doctrinas «gineristas» del sabio profesor. Pero ambos tienen para el bendito fraile mallorquín Junípero Serra, la devoción a su vida de sacrificios, coincidiendo en su valor moral, evangélico, histórico y de tan penetrante ejemplaridad, como no ha de darla seguramente, ninguno de los aventajados discípulos de la escuela laica. Aquí se puede copiar una pregunta con su respuesta, del libro de Pijoan, **«Mi don Francisco Giner»**.

DISCIPULO: Pero es que, concretamente, usted afirma la eficacia de la oración?... Me será permitido preguntarle a usted, si ruega usted pidiendo cosas concretas?

MAESTRO: Y qué es lo que estamos haciendo ahora sino rogar? ¿No pedimos con todo fervor luz, conocimiento y amor? ¿Quién nos ha dado esta vida? ¿Quién nos la mantiene tan complicada y magnífica?

Y hecha la cita, consignemos que el Rvdo. O.Connell, piensa celebrar en su parroquia, el 150 aniversario del fundador de las Misiones, con una solemne función pontifical, en la que será abierta la tumba del P. Serra, como lo fué, hace medio siglo con motivo del centenario en la que participaron.... ¡asómbrense ustedes! la Iglesia y el Estado. Desde luego; el «Estado» es de California, que considera al P. Serra como la más grande figura de la California primitiva.

Mientras el párroco de la Misión californiana, trata de celebrar, con la mayor pompa, el 150 aniversario del español conquistador de almas, el historiador Pijoan, discípulo de Giner, hombre fuerte, sin pizca de sacristía, pero llevado de su amor a las rutas históricas, se decidió a recorrer las 900 millas, abarcando cinco grados de meridiano, desde La Paz hasta San Francisco de California.

El mérito incuestionable de esta ruta, está en atravesar el desierto.

Generalmente el viaje se hacía con borricos cargados de agua en botijos.

El amigo Pijoan, intentó hacer el recorrido, a la inversa; en un «Ford» con llantas dobles y de repuesto. Mas, «al llegar a la primera misión del Sur el coche y nosotros estábamos tan molidos y demolidos, que el viaje se acabó **con los prehistóricos borricos»**.

El **«Diario del viaje»** del llamado Pijoan: «Virtuoso Fray Junípero Serra» fué robado del Archivo de Méjico y vendido a la **«Ayer Library»** de Chicago. Allí se explican las penalidades que sufrieron Serra y Portolá. El fraile Junípero, era ya un anciano. No podía montar a caballo. Sus ojos se le hincharon y sus pies estaban imposibles. No obstante; su curiosidad por conocer, sin vista, y descubrir, casi sin poder caminar, su voluntad le impulsaba a seguir adelante. Y llora de placer cuando halla una aguada, se encuentra con un rosal silvestre en flor....

¿En dónde encontraréis otra fuerza, de poder espiritual y resistencia corporal en trance de tales privaciones y sentido tan humanista?... ¡Sólo en los religiosos!

¡Y ved lo que son las cosas! A Lenin, sometido a temperaturas bajo cero, en urna de cristal, inyectado por los más eficaces procedimientos de la química alemana, se ve menguar su conservación. Y hace 50 años, que al destaparse el sepulcro del fraile español alcumplirse un siglo de su muerte, fué hallado el cadáver, en sorprendente estado de conservación.

La muerte de Serra, recordará siempre, a través de mil generaciones, al fundador y Santo de California. Por su obra tan meritoria, en el Capitolio de Washington pusieron el retrato del español-mallorquín, como **«el primer ciudadano de California»**.

¡Habrá que leer la obra del historiador, don José Pijoan, después del viaje realizado por este brillante y talentoso autor de la **«Historia del Arte»**!

CREE ESTALELLA QUE NO HABRA LOCK-OUT PATRONAL

MADRID, marzo 27. (W. P.).—El Ministro del Trabajo, señor Estalella, ha manifestado a los periodistas su creencia de que no se llegará al lock-out anunciado por los patronos madrileños.

M.E.C.D. 2016

BASKETBALL

—Comentando el ranking.
—Mucha tela por donde cortar.
—Y no hay puestos para todos.

(Por DAN)

Como habíamos anunciado, ha causado múltiples discusiones el ranking de los basketbolistas juniors que publicamos en nuestra edición de ayer. Muchos aficionados se han acercado a nosotros para comentar la selección hecha, felicitándonos unos y criticándonos otros.

Esto es lo de siempre. Es imposible hacer una selección que agrade a todo el mundo, máxime cuando en el campeonato se han visto tantos jugadores de igual calidad. Y es lógico que todo el mundo procure un buen puesto para su favorito. Pero no hay duda que la selección fué bastante equilibrada.

De acuerdo con ella, he aquí el mejor conjunto de juniors que tenemos actualmente en la Habana:
Armando Cuervo, forward.
Felo Chavarry, forward.
Tomás Díaz, center.
Trompeta Mesa, guard.
Pancho Pons, guard.
Y díganme ahora, ¿se puede conseguir algo mejor por el momento? Creemos sinceramente que no.

Tomás Díaz supera a todos los centers del campeonato. No ha tirado lo que el Baturro Gutiérrez, pero en cambio ha dominado siempre, ha gardeado más y ha hecho mejor juego en conjunto. Cartaya, que está por debajo de su forma del año pasado, no ha superado este año a Tomasito, y Alberto Deschapelles, que el año pasado fué el número uno, ha sido víctima de los estudios y fuera de práctica no ha podido hacerse justicia.

Estévez, el discípulo de Cappy en el equipo de los Católicos, es un buen «jumper» y un peligroso tirador debajo del aro, pero en juego general está flojo y no tiene experiencia grande en los asuntos del floor. Frecuentemente pierde de vista a su contrario, dando lugar a que le encesten canastas que después deciden los games.

P. Díaz, center que representó a los Presbiterianos de Güines, es mejor de lo que muchos se figuran. El muchacho intervino en todas las jugadas de su team, tiró mucho y bueno y gardeó como el que más. Quizás hubiese podido escalar un puesto más alto de haber pasado a los finales. La realidad es que fué mejorando a medida que avanzó la contienda.

Gallarreta, clasificado en el número 4, es todo un señor basketbolista. Hábil en extremo y sagaz en sus jugadas. Sus pases resultan excelentes en todos momentos y estamos seguros de que lucirá dos veces más cuando se vea envuelto entre seniors.

No hay que ser muy viejo en los asuntos del floor para conocer un buen basketbolista, y Gallarreta, en la opinión popular, es la respuesta que ha dado el cielo a las plegarias del coach del Ferroviario.

En la clasificación de los forwards encontramos abundante tela por donde cortar, pero creemos que pocos discutirán la designación de Armando Cuervo y Felo Chavarry para ocupar los dos puestos del team estelar de la Habana.

Gallarreta, gran player, que ha trabajado muchas veces como forward, es el indicado para el número tres por las mismas razones que antes clasificó para un alto puesto entre los centers y Quintela, el oportunísimo player del Ferroviario, parece bueno para el número 4. Quintela tira mucho al aro y gardea cuando realmente hay que gardear.

Llagosteras es un peligrosísimo tirador, pero luce muy flojo al guarding y es hombre que sólo trabaja en la mitad del floor. Peter La Rosa, del Hispano, supera ligeramente a Weiss, del Ferroviario, por su mayor velocidad y picardía, aunque el novato de Azcárate está tirando más que él. Naves fué uno de los guías del team Presbiteriano, pudiendo decirse que provocó casi todos los rallies de su equipo con sus bonitos pases y Charles Pérez, se defiende admirablemente entre los Católicos, resultando eficaz a la ofensiva y defensiva.

En los running-guards Trompeta Mesa, de los Católicos, y Miguelito Iglesias, del Ferroviario, merecen, sin discusión el uno-dos. Después tenemos a Manolo Zapico, cuya única debilidad ha sido el tiro al goal. Manolo ha hecho muy buenos pases y ha tenido días brillantes a la defensiva.

Rubio, del Teléfonos, posee natural velocidad y buen salto, pero tira demasiado al goal y abandona frecuentemente a su hombre con el resultado de que le anotan buenos puntos. Salitre Fernández, un gran jugador en embrión, no tuvo mucho chance para demostrar lo que vale, pero fué el hombre peligroso del Instituto cada vez que estuvo en el terreno y tuvo entradas oportunísimas que provocaron el alza de su team.

«Manteca» Cordal, utilizado como running guard en algunos games, pasa mucho y gardea bien, pero es pobre tirando al aro, y Pity García y Miguel Iribarren, dos grandes estrellas de 1933, decayeron mucho este año al extremo de que lucieron desconocidos. Iribarren jugó sus mejores games en la justa Intercolegial.

En el standing guard tenemos que ceder el puesto de honor a Pancho Pons, el hombre que Ramón Azcárate ha transformado por completo, convirtiéndole en excelente jugador. Pons está jugando como nunca y no parece el mismo hombre que hace meses patrullaba en los equipos de Guanabacoa y Juventud Atlética. Ha aprendido mucho, sabe bien y busca admirablemente los huecos para anotar sus canastas.

En este campeonato ha dominado completamente a los mejores forwards; Cuervo, Chavarry, Llagosteras, etc., para destacarse por encima de todos los guards.

Medinita es bueno para el número dos, aunque no cabe duda que está jugando menos que el año pasado. Alguien nos ha dicho que «Neno» se ha estancado. Quizás tengan razón. Pero lo cierto es que el popular player no parece resistir el mismo juego de 1933, cuando fué una de las estrellas de la temporada. Además, está muy flojo en el tiro al goal.

Cordal, que le pisa los talones a Medina como standing-guard, nos parece bien encajado en el número 3, lo mismo que Cardona en el cuarto. Este player de los Católicos suele irse muchas veces del juego, pero en general parece un buen jugador.

Lutero Hernández, de Güines, jugó mucho mientras estuvo en la eliminación y Núñez, del Teléfonos, aunque ha decaído últimamente mucho, ha hecho buenas cosas para que se le brinde el número 6.

Esto es cuanto opinamos de los hombres que hemos seleccionado. Quisiéramos saber, sin embargo, la opinión de algunos fans respecto al particular, razón por la cual les instamos para que nos escriban.

Teléfonos vs Hispano esta noche en el V. T. C.

WILLIAM BAEZA VS. JUANCITO ALVAREZ, EL DOMINGO, EN MIRAMAR

Luis Castillo es otro amateur que pretende boxear

El boxer reglano quiere que se le de una oportunidad para los Terceros Juegos Olímpicos

De incluírse el boxeo en los Terceros Juegos Centroamericanos, Luis Castillo, de Regla, tendrá una bonita oportunidad de liar sus bártulos y marchar con rumbo a El Salvador para competir en la división de los moscas.

El muchacho que participó en la competencia amateur que llevó a cabo el Sr. Marcial León el pasado año ha demostrado en distintas ocasiones estar dotado de todos los poquitos que hacen falta a un buen peleador. No será una maravilla pero hay que tomar en consideración que todavía no ha tenido tiempo de destacarse por encontrarse en la primera etapa de la ruda carrera de la «coliflor».

Los fanáticos reglanos están esperanzados en que el chico logre pasar triunfante en las eliminaciones y de esa manera poder tener un digno representante en las justas que pronto habrán de llevarse a cabo en la vecina república de El Salvador.

Pocos son los boxeadores que han permanecido en las filas amateurs de aquella buena legión que participó en el pasado campeonato que tuvo por escenario el ring de Miramar Garden, pero esperamos que los que no han dado el salto a los profesionales irán apareciendo, como ha sucedido con Castillo de quien casi no nos acordábamos.

Nos dicen que el pequeño reglano se encuentra haciendo training y que va entrando en forma para cuando la campana lo llame de nuevo al cuadrado de las emociones. Esta dispuesto a triunfar, eso es todo, y para lograr los laureles pone de su parte un mundo de entusiasmo, puesto que un viaje a la vecina república representando a Cuba, amerita toda clase de sacrificios.

ESTA ASEGURADO YA EL OUTFIELDER DEL NEW YORK NACIONAL

Por primera vez en algunos años los Gigantes jugarán la season con igual trío todos los días

TAMPA, Fla., marzo 26. (AP).—Terminado el primer mes de entrenamiento de los New York Gigantes, todo parece indicar que, por primera vez en los últimos años los newyorkinos iniciarán la temporada con el mismo outfild, operando los mismos hombres ante los pitchers zurdos y derechos.

El último trío de jardineros que tuvo la distinción de aparecer todos los días en el terreno, sea cual fuere el lanzador enemigo, fué el de 1921, integrado por Irish Meusel, George Burns y Ross Young.

El outfield de 1934 está perfectamente decidido por el manager Terry, dándose por seguro que Joe Moore ocupe el left. George Walkins el center y Melvin Ott en el right. Moore ha tenido que sostener una brava lucha con el novato Hanv Leiber, que se presentó en el training dispuesto a robarle el turno regular, pero Terry se ha dado cuenta de que la experiencia significa mucho y ha decidido abrir el fuego con el veloz player en los jardines.

Terry ha anunciado también que Lefty O-Doul será el primer suplente del team, quedando Leiber y Homer Peel para discutir la última vacante existente.

Los Gigantes tienen en el campamento otros outfielders, el gigantesco Paul Winetraub entre ellos, pero se ve claramente que el muchacho no tiene el menor chance por el momento, teniendo que esperar un año más para quedarse en el team.

Winetraub será enviado nuevamente al Buffalo, en busca de más experiencia y pudiera ser que le trajesen nuevamente al team en el mes de octubre. Winetraub se faja, sin embargo, por quedarse.

Otro que hace grandes esfuerzos en el training es el veterano Fresco Thompson, que no quiere regresar a las menores. Fresco está decidido a demostrar que su come bacp del año pasado en el Buffalo, no fué obra de la casualidad y quiere que Terry le brinde abundante trabajo en el entrenamiento. Fresco también le está huyendo a Donie Bush, manager del Minneapolis, que quiere llevárselo para la Asociación Americana.

Habiendo segundas bases más flojas que él en las Mayores, Thompson se considera con derecho a quedarse en el New York, aun cuando su tarea de quitar del camino al veloz Hughie Critz parece muy difícil por el momento.

Thompson se viene comportando admirablemente al campo, pero todavía no ha encontrado su vista con la bola.

Glenn Cunningham, famoso corredor de la Universidad Kansas, recibe el trofeo de oro que ganó en las últimas justas efectuadas en el óvalo del Madison Square Garden, derrotando a estrellas como Gene Venzke y otros en la milla. William Flynn hace la entrega.

William Baeza hará su reaparición el próximo Domingo en el Miramar Garden contra Juancito Alvarez

Se está combinando un buen programa de puños y el star-bout lo han dedicado a la reaparición de Baeza. También se pensó en Babe Face Charol. Manuel Vega no puede pelear ahora

Un excelente programa se está combinando para la noche del próximo domingo en el cuadrilátero de Miramar Garden, el cual lleva como principal atractivo la reaparición de Wiliam Baeza. El contrario aún no ha sido seleccionado formalmente, pero todo hace indicar que Juancito Alvarez, la maravilla camagüeyana, discípulo de Conrado Conde, sea el encargado de poner fin a la carrera triunfal de William.

Manuel de la Vega, en quien se pensó para colocarlo de oponente al campeón, dice encontrarse indispuesto, por lo que los nuevos empresarios que rigen los destinos de la Arena de Prado y Malecón, acordaron unánimemente dejar ese encuentro para una ocasión más propicia, cuando el señor de la Vega pueda hacer un papel airoso.

El cambio seguramente que favorecerá a los fanáticos. Hace un rato largo que Juancito Alvarez viene destacándose en la misma división que milita Baeza y nunca tuvo oportunidad de pelear con él; así que estimamos que ahora que se le ha presentado, sabrá aprovecharse, pues los chances se dan pocas veces....

La debilidad de William Baeza dicen los expertos que estriba en su quijada, y ahí será donde el peleador que nos trajo Inisio Orbeta del legendario Camagüey, enfocará su ataque. «Un golpe bien colocado a la quijada»—dice «Mochuelo», entrenador de Juancito.—«nos puede dar la victoria».

Otro a quien los promotores tienen en cartera para enfrentarlo con William es a Babe Pace Charol, el mismo chiquillo que discutió hace dos años la supremacía de los moscas con él, en pelea llena de interés y sangre. Pero esperemos que los promotores no tendrán necesidad de utilizar por ahora sus servicios, ya que conocemos de sobra las ansias que tiene Juancito de pelear con Baeza y no dejará pasar la ocasión.

JUGARAN OTRA VEZ LOS AMATEURS EN VIBORA EL DOMINGO

Regla y Hershey actuarán en el primer turno y Cubaneleco vs. Fortuna en el segundo

Siguen los teams amateurs de baseball interesados en prepararse debidamente para la próxima campaña de la Liga Nacional. La semana pasada ofrecieron un programa en el terreno de Víbora Park y en ésta se disponen a invadir el field para seguir probando sus nuevos jugadores.

Según los informes que tenemos, la posibilidad de representar a Cuba en baseball en las Olimpíadas está haciendo que todos los muchachos tomen en serio el entrenamiento preliminar al campeonato, razón por la cual deben esperarse buenos games en las exhibiciones.

Los players que no bateaban están poniendo más cuidado en el «cut» que le dan a la pelota y los fielders toman todas las precauciones necesarias a fin de evitar las frecuentes marfiladas.

Hablando hace días con dos jóvenes players que aspiran a formar parte del team Olímpico cubano, oímos este comentario:

«La próxima campaña de la Liga Nacional no tendrá grandes estrellas, pero puede asegurarse que se jugará mejor baseball que en 1933 por que todo el mundo quiere hacer una buena impresión para ir a San Salvador».

Uno de estos jugadores terminó con un batting de menos de trescientos en 1933 y este año ha bateado ya cinco hits en siete veces que ha ido al plate en dos choques en que ha participado.

El próximo domingo, día primero de Abril, el team Yara, que presentará este año muy buen conjunto visitará el vecino pueblo de Aguacate, celebrando importante game de exhibición. Y en Víbora Park se ofrecerá el siguiente programa:

1.—Regla vs Hershey.
2.—Fortuna vs Cubanaleco.

El domingo 8 del propio mes de Abril tendrá lugar en Víbora Park el beneficio del club Regla, celebrándose el siguiente programa:

1.—Regla vs Yara.
2.—Fortuna vs Vedado o Teléfonos.

En esa semana el Cubanaleco invadirá Hershey en una excursión organizada.

FRONTON JAI-ALAI

RESULTADO DE LOS PARTIDOS DE ANOCHE

Muy interesante la función de anoche en el viejo Palacio de los Gritos. Numeroso público presenció el programa combinado, pudiendo decirse que la fiesta celebrada gustó sobre manera al respetable.

En el primer partido de la noche, Aguiar y Escarza, jugando como los ángeles, dominaron completamente a Sarmiento e Iturriaga, blancos, al extremo de dejarlos en 22 tantos. Aguiar estuvo certero en el saque y Escarza le secundó admirablemente.

En el segundo, Creus y Paco, dieron buena cuenta de Millán y Salazar, 30 por 18, después de haber jugado uno de los mejores partidos de la temporada. Y las quinielas fueron para Lasa y Ferrer, que no encontraron verdadera oposición en dominar a sus rivales.

Lasa pagó 7.65 por cada boleto y Ferrer, 5.47.

Esta noche tenemos otro gran programa.

Programa para hoy miércoles, 28

Primer partido, a 30 tantos: Juanito y Escarza, blancos, contra Iturrino y Solá, azules. A sacar ambos del diez.

Primera quiniela, a seis tantos: Iturrino, Lasa, Solá, Sarmiento, Juanito, Escarza.

Segundo partido, a 30 tantos: Ochoa y Paco, blancos, contra Ferrer y Hugues, azules. A sacar del diez y del nueve y medio.

Segunda quiniela, a seis tantos: Ferrer, Morales, Salazar, Hugues, Paco y Ochoa.

BONTHRON NO IRA A LAS COMPETENCIAS DE TRACK DE KANSAS CITY

LAWRENCE, Kan., marzo 27.—Las autoridades atléticas de la Universidad de Princeton han notificado hoy en un telegrama al director atlético de la Universidad de Kansas que Bill Bonthron se verá imposibilitado de participar en el Carnaval Atlético de Kansas que está anunciado para el 21 de abril, debido a que tiene otros compromisos.

Esto impedirá una nueva carrera entre Bonthron y Cunningham.

Gran Carnaval de la Milla se dará en Oriental Park

Por primera vez en la historia del Hipódromo de Marianao se ofrecerán 7 justas de milla

En el programa hípico que se está preparando para esta semana en Oriental Park hemos de presenciar una novedad de mucha importancia Algo que los fanáticos han venido pidiendo desde hace tiempo y que parecía imposible de lograr.

Se trata de un programa completo de carreras de largo metraje, incluyendo siete competencias de más de una milla de distancia. En estas pruebas han de salir al óvalo de Marianao los mejores pur sangs alojados en él y es como dinero en mano afirmar que ha de verse algo grande.

Los fanáticos han demostrado ya que aprueban animados estas justas de largo metraje. Los records demuestran que cada vez que se ha corrido un evento de milla en el Hipodromo las apuestas han aumentado considerablemente, por eso el Secretario de las carreras, creyendo complacer a toda la Habana, se dispone a ofrecer tan excéntrico programa, en el que todas las justas son de una milla o mayor distancia.

Hoy y mañana han de efectuarse interesantes pruebas mañaneras en el track Oriental, tomándose el tiempo a todos los equinos. El viernes habrá descanso, realizándose tan solo un pequeño «breeze» y el sábado se reanudarán las actividades hípicas con un programa de Liga Grande.

SUSPENDEN EN NUEVA YORK, AL PUGILISTA BANTAM AL BROWN

NEW YORK, marzo 27. (AP).—La Comisión de Boxeo del estado de New York ha suspendido hoy al pugilista Al Brown, siguiendo la línea de conducta trazada por la Comisión de boxeo de Méjico que suspendió a Brown por haberse negado a pelear con Baby Casanova en Ciudad Méjico.

MARIO ANDREU GANO EL SALTO DEL CERCO EN LA ASS. CRISTIANA

Salvando la distancia con un salto de 6 pies 3 3-4 pulgadas ha impuesto un nuevo record

Mario Andreu, joven atleta de la Asociación Cristiana de Jóvenes, ha sido el ganador del séptimo evento de las competencias atléticas que se vienen celebrando en la Sociedad por cuyo triunfo luchan más de 20 competidores.

Haciendo un bonito esfuerzo, el joven Andreu logró salvar el cerco existente a 6 pies, 3¾ pulgadas para imponer un nuevo record en la justa. El record anterior, de 6:3½ estaba en poder de Luis Sáenz, notable atleta de los Caribes.

J. Espinosa, un fuerte competidor, quedó en segundo lugar con un salto bastante próximo al de Andreu y H. Bueno capturó el tercero con medida de 5 pies, 9¾ pulgadas.

Mike Recarey fué cuarto, seguido muy de cerca por Vives, Santana y Prego.

Véase a continuación el record de cada atleta en el evento:

RESULTADO DEL ULTIMO EVENTO

Nombre	Altura	Puntos
1.—Mario Andreu	6 pies 3¾ pulgadas.	100
2.—J. Espinosa	6 pies 2¾ pulgadas	95
3.—H. Bueno	5 pies 9¾ pulgadas	90
4.—M. Recarey	5 pies 5¾ pulgadas	85
F. Vives	5 pies 5¾ pulgadas	85
5.—L. Santana	5 pies 3¾ pulgadas	80
6.—R. Prego	5 pies 1¾ pulgadas	75
7.—J. Zaldívar	4 pies 11¾ pulgadas	70
J. Fernández	4 pies 11¾ pulgadas	70
8.—E. Gutiérrez	4 pies 9¾ pulgadas	65
C. López	4 pies 9¾ pulgadas	65
J. Arteaga	4 pies 9¾ pulgadas	65
9.—C. Pantigas	4 pies 7¾ pulgadas	60
A. Sama	4 pies 7¾ pulgadas	60
10.—R. Hernández	4 pies 3¾ pulgadas	55
11.—A. Daumy	4 pies 1¾ pulgadas	50
M. Wolff	4 pies 1¾ pulgadas	50

La altura de 6 pies 3¾ pulgadas hace una nueva marca para la Y. M. C. A.

MI LANZAMIENTO FAVORITO

(POR VAN LINGLE MUNGO)
Pitcher derecho de los Dodgers de Brooklyn.

«Mi bola rápida es mi fuerte en el baseball. Es la que más utilizo y en la que más dependo en los games. Y si alguien de ustedes sabe como rompe al llegar al home plate, hagan el favor de darle el tip a los catchers del Brooklyn, por que yo no he podido hacerlo todavía».

«Mi recta o rápida es una cosa realmente curiosa. Tiene tres modos de caer cuando llega al plate y nunca puedo decir en que forma va a hacerlo. De ahí que generalmente los catchers míos experimenten passedballs.

Algunas veces salta hacia abajo otras veces cae hacia la derecha y la mayor parte salte hacia arriba con un resultado de que los umpires, acostumbrados a contar los strikes según la posición en que el catcher acepta la pelota, nunca por donde pasa por el plate,—que es como deben hacerlo—me roban muchos strikes, haciéndome lucir wild en los encuentros.

«Mi rápida me resulta tan efectiva, sin embargo, que aun temiendo alguna equivocación de los umpires la pitcheo sin dificultad, seguro de que ha de responderme. El año pasado la empleé con frecuencia, habiéndome dado excelente resultado especialmente contra los Gigantes».

«Mi bola favorita es la rápida y creo que este año me ha de proporcionar algunos games».

(Este es el tercero de una serie de artículos que iremos publicando sobre los lanzamientos favoritos de los pitchers en los Giants, Yanks y Dodgers).

YA ES COSA DECIDIDA QUE EL BOUT DE TOM LOUGHRAN Y NEUSEL SEA EN ABRIL 27

NUEVA YORK, marzo 27 (AP).—Ya es cosa decidida que Walter Neusel, de Alemania, y Tommy Loughran, de Filadelfia, se enfrenten en el Madison Square Garden dentro de un mes. En el día de hoy se firmaron los papeles oficiales de la pelea, comprometiéndose ambos a boxear 10 rounds el 27 del próximo mes de Abril.

El alemán ha aceptado el encuentro en preferencia a un match de revancha con King Levinsky, de Chicago, que probablemente se enfrentará con el ganador.

MAÑANA INICIAN LOS N. YORK GIANTS SU RETORNO AL TERRENO DE POLO GROUNDS

MIAMI BEACH, Fla., marzo 7. (AP).—Después de enfrentarse aquí con los Buffalo Bissons de Ray Schalk, los campeones mundiales de baseball «los New York Gigantes» iniciarán su retorno a Polo Grounds, celebrando una serie de matches por el camino. El primero de estos encuentros será el jueves con los Dodgers de Brooklyn en Orlando.

ES POSIBLE QUE SE POSPONGA LA JUSTA JUNIOR DE TENNIS

Se ha fijado para mañana, 29, el cierre del plazo de las inscripciones y es Jueves Santo

Para el próximo sábado se ha fijado el comienzo de tennis para novicios, justa convocada por la Federación Amateur de Lawn Tennis.

El día 29, mañana, vencerá el plazo de admisión y se celebrará entonces una reunión para el sorteo, aunque estimamos que seguramente los señores miembros de la Federación Nacional no tuvieron en cuenta que mañana, por conmemorarse una festividad religiosa, Jueves Santo, probablemente no será posible la reunión propuesta y ha de necesitarse una prórroga que traerá por consecuencia la demora en el comienzo de la justa.

Sabemos q. equipos del Vedado, Ferroviario, Almendares y otros Clubs enviarán su representación a la primera prueba oficial del tennis en el año.

Esta sugestión que hacemos a la Federación debe ser tomada en cuenta en beneficio de todos.

MATCHES DE EXHIBICION

Resultado de los últimos matches de exhibición:
Boston (N.), 6; New York, (A.), 0.
Cincinnati, 9; Atléticos, 3.
Cleveland, 5; Washington, 3.
Detroit, 9; Phillies, 5.
Chicago (N.), 8; Chicago, (A.), 4.

HAN ENVIADO AL PITCHER FLINT RHEM AL CLUB DE COLUMBUS, POR REBELDE

BRANDETON, Fla., marzo 27. AP. Los Cardenales de San Luis han anunciado hoy el release del pitcher Flint Rhem, un rebelde, al club Columbus, de la Asociación Americana. Rhem, que fué una estrella del club en la temporada de 1926, fué adquirido de los Phillies en los últimos días del pasado diciembre.

He aquí al team de basket ball de la Universidad de Pensylvania, que ganó el campeonato del Este, —décimo que obtiene— al derrotar a Princeton con score de 28 por 26 en el choque final de la temporada que se efectuó en Filadelfia. El match se ganó en los últimos dos minutos, cuando uno de los forwards de Penn, escapando bien al guarding enemigo, se fué de dribble por uno de los ángulos del terreno y encestó una gran canasta debajo del goal.

TOPICOS Futbolísticos

—Algo de la Nacional.
—Nombrarán Secretario.
—Lo que hace mucha falta.

(Por «PETER»)

Como consecuencia de una entrevista que hubo entre una Comisión de la Federación de Futbol de la Habana con los señores Benjamín Fernández e Ignacio Montalvo Casas, estos acordaron retirar la renuncia que habían presentado como Presidente y Tesorero respectivamente, de la Asociación de Foot Ball de la República de Cuba.

En cuanto a la Secretaría, que fué renunciada por el que estas líneas escribe, desde el mismo día que salieron rumbo a México los futbolistas cubanos, será cubierta la vacante como lo ordena el Reglamento. El Comité Ejecutivo, de acuerdo con el Artículo 6, inciso D, ha dispuesto que se celebre una Asamblea General Extraordinaria para el próximo día once del mes entrante, a las cuatro de la tarde, en el local de la Secretaría Manzana de Gómez, 226, con el objeto de que sea elegido quien ha de desempeñar el puesto.

Vamos a ver si en lo adelante va a tener más suerte el organismo máximo del balompié en Cuba. Y decimos esto porque con motivo de la organización del Equipo Nacional cubano, se le pusieron a ese organismo toda clase de obstáculos e inconvenientes. Y a pesar de todo, ese conglomerado de jugadores que jugó en Haiti, y más tarde en México, trajo para la Habana, casi el doble del dinero que los Clubs pudieron ganar aquí mientras ellos estuvieron de viaje.

Precisamente por esa falta de compenetración que había entre los dos organismos, fué que el Secretario presentase su renuncia. En la Asociación se velaba por el deporte, mientras que en la Federación sólo se miraba por los intereses de los Clubs. Como es fácil advertir, fué esa también la causa de la renuncia de los demás miembros del organismo pero una satisfacción posterior parece que ha borrado todo el malestar que había.

Ahora cuando haya nuevo Secretario, lo mejor que se haría es trabajar ambos organismos de acuerdo, y cuando la Nacional tenga necesidad de hacer algo, prestarle la ayuda necesaria, pues eso de enfrentarse con los señores del Comité Directivo, cuando estos tienen la obligación de actuar, y al fin y al cabo, salirse los primeros con su gusto, y más tarde dar una satisfacción para no provocar unas renuncias, es algo que ningún favor le hace al deporte. Si se quiere la Nacional désele todo el prestigio y toda la ascendencia que debe tener, y sino se quiere Nacional, quítese y practíquese el futbol desorganizado que será entonces cuando los Presidentes de Clubs podrán hacer todas las cosas de acuerdo con sus intereses particulares.

Lo que no puede ser de ninguna manera es esa política que existe en la Federación de Futbol de la Habana, en cuyo sector hay personas que entienden que la Nacional puede subsistir por la Habanera, y por tanto esta no puede hacer nada que menoscabe los intereses de los Clubs grandes, que son los que siempre «cortan el bacalao» en ese organismo provincial.

Desgraciadamente la Nacional no puede hacerse fuerte. Y no puede hacerlo porque la Provincial de Santa Clara parece que ha pasado a la historia, y en cuanto a la de Oriente por lo visto, está de vacaciones. Si existieran por lo menos estos dos organismos balompédicos la cosa sería distinta.

Nuestra creencia es que el deporte necesita una Comisión Nacional, una entidad que esté respaldada por el Gobierno, pues sería esta la única manera de hacer entrar por el aro a los señores que se creen que el deporte es un entretenimiento local.

Anoche hubo junta ordinaria del Comité Directivo de la Federación de Futbol de la Habana, y entre los asuntos más importantes adoptados, figura el de ratificar el acuerdo del Sub-Comité, declarando Campeón de la Segunda Categoría al Athletic Foot Ball Club, aun cuando falta por celebrar un partido del schedule, pero como el resultado de éste no influye para nada, se acordó cancelarlo y dar por terminada la justa.

Felicitamos sinceramente a los muchachos del Athletic, la simpática institución deportiva de Lamparilla y Aguacate por su decisivo triunfo. Ya sabemos quién competirá con el colista de la Serie B. Aún no sabemos quién será el que cargue con el farol rojo en este circuito, pero lo que sí tenemos que decir es que el Athletic es un team digno de figurar en la categoría en que se encuentran el Cultural y el P. Fernández. Estos dos equipos se encontrarán el domingo en el Stadium Cerveza Tropical, y en este partido puede decidirse de una manera matemática el Campeonato de 1934.

Ya casi todos los Campeonatos están, como diría el compañero Galiana, «over there». Iberia, en la Serie A; Cultural en la B, y Athletic en la Segunda Categoría.

El pasado domingo jugaron el Club Deportivo Galicia y el Hershey un match que resultó un triunfo para los galaicos por la mínima anotación.

El señor Enrique Vila nos ruega que por este medio hagamos público el reconocimiento del Club Deportivo Galicia por el buen trato recibido de los entusiastas sportmen de Hershey.

ELLSWORTH VINES VENCIO A TILDEN POR DECIMA VEZ

PRINCETON, marzo 27 (AP).—Ellsworth Vines derrotó hoy a Big Bill Tilden en straight sets, 6-3, 6-3, en un match de tennis de exhibición que se efectuó aquí. Esta es la décima victoria de Vines en la serie de doce matches que ha jugado con Tilden.

En otros juegos, Keith Glendhill hizo su debut profesional derrotando a Alfred Chappin en straight sets, 6-2, 7-5.

En los juegos de dobles Vines y Glendhall dispusieron de Tilden y Chapin, con score de 6-3, 4-6, 6-2.

M.E.C.D. 2016

Don Heffner será la segunda base de los Yankees

AFIRMA LOTT QUE LOS E. UNIDOS GANARAN ESTE AÑO LA COPA DAVIS

SPORTS DIARIO DE LA MARINA SPORTS

AÑO CII HABANA, MIERCOLES, 28 DE MARZO DE 1934 PAGINA ONCE

Gene Tunney, campeón retirado de los pesos completos, selecciona un bate mientras se dispone a ir al plate en un match de exhibición celebrado en la Florida con fines benéficos. El ex campeón le pega duro a la pelota.

Debe efectuarse esta noche el programa suspendido de basket

Ferroviario y Católicos aparecerán en el primer turno del mismo, siguiendo después los quintetos del Teléfono e Hispano. El segundo choque tiene enorme importancia y será reñido

(POR DAN)

Si los delegados de los clubs no se ponen de acuerdo y acuerdan otra cosa, esta noche debe efectuarse en el floor del Vedado Tennis Club el suspendido programa de basket del lunes pasado, que fué pospuesto a pesar de la decisión de la Federación de que se llevase a cabo.

En el primer turno, como todos saben, jugarán los teams del Ferroviario y Católicos, que deben ofrecer un choque movido aun cuando el triunfo corresponda finalmente a los hombres de Azcárate y después tendremos en acción a los muchachos de Manolo Zapico con el Teléfonos, juego éste de enorme importancia que ha de alejar peligrosamente al que pierda, de su pretensión de ganar la zona de la Habana.

Ferroviario, Hispano y Teléfonos están empatados en primer lugar en el campeonato con dos victorias y una derrota cada uno y como quiera que los Pulgarcitos deben avanzar capturando hoy su match con los Católicos, es evidente que la atención principal ha de circunscribirse al game de Hispano-Teléfonos, donde ha de jugarse la posibilidad de continuar en primer lugar.

El juego inicial comenzará a las nueve y diez. El segundo está señalado para las 10.

Line ups del segundo:

HISPANO: Chavarry forward; La Rosa, forward; Serma, center; Cordal, guard; Medina, guard.

TELEFONOS: Llagosteras, forward; Herrera, forward; Baturro, center; Rubio, guard; Morales guard.

Llega a la Florida el yacht "Pólux" para la regata

En las últimas horas de la tarde del sábado, salió la embarcación para St. Petersburgh

MATCHES DE EXHIBICION

En las últimas horas de la tarde del sábado 24, se hizo a la mar, con rumbo a la ciudad de St. Petesburg, en la Florida, el yate cubano «Polux», de 27 pies de largo, que tomará parte en las Regatas internacionales de Crucero a la Vela entre la simpática ciudad floridana y la Habana.

El Yacht «Polux» representará en esas importantes regatas a la ciudad de la Habana, y tanto su dueño, el señor Remigio Hernandorena, como todos los miembros de la tripulación se muestran entusiasmados y confían en el triunfo.

El «Polux» llevaba a bordo las siguientes personas: a su dueño, señor Remigio Hernandorena; al capitán José Urquide, y a los señores Enrique Sabás Alomá, Alfonso de Paula, Francisco Costas y Francisco Hernández como tripulantes.

La regata, como ya se ha anunciado, comenzará a las 12 m. del sábado 31 de Marzo, dándose la salida frente al muelle del St. Petersburg Yacht Club. La meta de llegada está situada a la entrada del Puerto de la Habana, esperándose que los yates comiencen a llegar a partir de la mañana del lunes 2 de abril, si el tiempo es favorable.

Tomarán parte 15 embarcaciones, inscritas en dos categorías, y se darán los siguientes premios: Cuatro Trofeos, donados por el St. Petersburg Yacht Club; una hermosa Copa donada por el «Habana Yacht Club» otra de la Comisión Nacional del Turismo, y además el «Trofeo Bacardí», donado por la conocida casa de este nombre.

Deseamos al «Polux» y a todos los yatistas un extraordinario éxito en esta verdadera aventura.

El yacht Polux ha llegado ya a St. Petersburg, en la Florida.

GEORGE KOJAC IMPONE DOS NUEVOS RECORDS EN LAS JUSTAS LIBRES DE NATACION

NEW BRUNSWICK, marzo 27 AP. George Kojac, famoso ex-nadador de los Rutgers, volvió hoy a la piscina del colegio al celebrar un importante carnaval acuático para imponer un nuevo record mundial en las competencias de 440 y 500 yardas de espalda.

Dedicando preferente atención al evento de las 500 yardas, Kojac superó el viejo record de Bill Willey, de Princeton por 24.8 segundos. Hizo un tiempo de 6 minutos, 14.2 segundos mientras que el tiempo de Willey era de 6.39.

En las 440 yardas Kojac hizo 5 minutos 28.8 segundos, superando el viejo record de 5:32.2.

Eric Fick, tratando de romper el record mundial de Johnny Weissmuller de 50.9 en las 100 yardas solo pudo hacer 52 segundos flat.

DON HEFFNER SERA REGULAR EN LA SEGUNDA BASE DE LOS NEW YORK YANKEES

ST. PETERSBURH, Fla., marzo 27. (AP).—Tony Lazzeri, veterano infielder de los Yankees, trabajó hoy durante todo el día en la segunda base del club, dándose un descanso al novato Don Hefner, que ha maravillado a todo el mundo con su efectivo trabajo alrededor de la segunda almohadilla. Frankie Crosetti, otro viejo miembro del team Yankee, estuvo en tercera, sin que esto quiera decir que McCarthy se proponga iniciar la temporada con Lazzeri en segunda y Crosetti en tercera. El manager del New York ha dicho ya que cuando las hostilidades se rompan en Abril, Rolfe estará en el short, Hefner en segunda y Lazzeri en la antesala, con Lary Crosetti como suplentes.

Es casi seguro que Jackie Saltzgaver sea enviado nuevamente a las menores.

GEORGE LOTT AFIRMA QUE LOS AMERICANOS GANARAN EN TENNIS

Dice que Japón no será tan fiero como lo pintan, y cree que Australia irá a la justa final

NEW YORK, marzo 27. (A. P.).—George Martin Lott, Jr., que está jugando por la Copa Davis desde 1928, por lo que debe saber algo en relación con las probabilidades de cada team en el trofeo, no está de acuerdo con Fred Perry en eso de que Japón es el team que hay que derrotar este año en la lucha por el famoso premio.

Perry regresó recientemente a Inglaterra, procedente de Australia donde estuvo jugando por espacio de algunas semanas frente a tennistas australianos y japoneses, y afirmo que los Nipones eran los contrarios más peligrosos de 1934.

«Australia bastará para dominar a los Japoneses»—dijo Lott hoy, continuando después: «Y si Jack Crawford y sus compañeros hacen eso, entonces nos veremos en los finales de la serie inter-zonas.»

Lott asegura que el equipo americano superará fácilmente a sus adversarios de Canadá, Méjico y Brazil para llegar a la serie final, así como que Australia capturará los honores de la serie europea para resultar los oponentes del team americano.

»Y nosotros venceremos a los australianos»—dice Lott. «Nuestro team estará en forma y si Crawford no juega el tennis que jugó el año pasado, entonces triunfaremos con mayos facilidad».

«Esto nos dejará en la serie final frente a Inglaterra, y entonces tengan ustedes la seguridad de que nuestro equipo no se caerá como el año pasado. Tenemos un magnífico conjunto y daremos una batalla sin igual. Stoeffen ha de cubrir la vacante de Ellsworth Vines y estoy seguro de que lo ha de hacer mejor.»

Aunque todavía no se ha dicho quiénes formarán el team americano de la Copa Davis, se tiene entendido que Lott, John Van Ryan, Lester Stoeffen, Sidney Wood, Wilmer Allison y Francois X. Shields estarán en el grupo.

UN APRENDIZ LOGRO METER 4 GANADORES EN HOUSTON

HOUSTON, Texas, marzo 27 (AP) Buddy Haas, aprendiz del track, guió hoy cuatro ganadores y dos terceras en el Hipódromo de Epsom Downs al verse envuelto en un programa de seis montas. El muchacho es uno de los mejores aprendices que se han visto por aquí en los últimos tiempos.

SU MAJESTAD EL BABE, CONECTA.—El baseball y Babe Ruth, dos compañeros inseparables, están unidos otra vez para beneficio del deporte. La gran atracción del Big Show, el único player que aun con 40 años puede ganar $35.000 al año, aparece aquí ejecutando su swing característico en un match de exhibición con los Braves. Después del «corte» del Bambino, los outfielders se pusieron en vertiginoso movimiento. Los Yankees, claro está, ganaron el game 5x3.

MATCHES DE EXHIBICION

Véase a continuación el resultado de los últimos encuentros de exhibición celebrados por los clubs de las Grandes Ligas en preparación para la próxima season:

	C.	H.	E
En St. Petersburg:			
N. York (A) . 110 010 000—	3	9	2
Boston (N) . . 000 302 00x—	5	6	0
Ruffing, Gómez y Dickey; Betts, Smith y Spohrer.			
En Winter Haven:			
S. Louis (N) . 001 000 001—	2	6	3
Phila (N) . . 000 100 20x—	3	6	2
Windford, Beckmau, Carlton y Delancey, Elliot, A. Moore y Wilson. Todd.			
En Orlando:			
Montreal . . . 002 002 000—	4	7	0
Brooklyn . . . 310 012 03x—10	12	4	
Henry, Mylikangas y Stack; Beck, Munns y Berres. Outen.			
En Miami Beach:			
S. Louis (A) . 010 201 010—	5	10	2
N. York (N) . 000 200 100—	3	5	1
Weaver, Newson y Orube, Nemsley, Parmelee, Smith, Shores y Richards. Healey.			
En Los Angeles:			
Pittsb. . (NL) 020 200 103—	8	16	3
Chicago (AL). 001 102 001—	5	10	1
Meine, Smith y Padden, Finney; Lyons, Heving, Pomorski, Gallivan y Shea.			
En Sacramento:			
Sacra (PCL) . 012 001 001—5	7	1	
Chicago C (NL) 000 003 001—4	9	1	
Flynn, Koupal, Horne y Wirts; Malone, Warneke, Davenport y Phelps. Hartnett.			
En New Orleans:			
New O. (SA) . 000 102 100—	3	8	2
Cleveland (A). 100 000 03x—	4	6	2
Bryant, Messenger, Milnar y Atury. George; Didrickson, Connally, Bean y Pytlak. Spencer.			
Cleveland (A). 000 000 125—	8	12	2
K. City (AA) . 012 000 010—	4	10	0
Galehouse, Winegarner, Johnson y Myatt; Harris, Blackwell, Browning, Carson y Brenzel. Rebman.			
En Sarasota:			
Columbus (AA) 000 201 000—3	9	2	
Boston (A) . . 100 300 10x—5	8	1	
Teachout, Sims, Lyone y O-Day. Grabowski; Pipgras, Pennock, Merna y Hinkle. Connolly.			
En Lakeland:			
Newark (IL) . 100 010 000—2	8	2	
Detroit (A) . . 000 010 002—3	4	1	
K. City (AA) . 012 000 010—4	10	0	
Duke, Makosky y Klenn; Hamlin, Collier y Cochrane.			

Hasta la semana entrante no tendrá lugar la entrevista del Ing. Moenck con el Secretario de la Presidencia

En esta reunión explicará nuestro representante olímpico la importancia que tiene para nosotros la asistencia a los Terceros Juegos Deportivos. Debe aprobarse el crédito

Una semana más tardará el Consejo de Secretarios en considerar el decreto hilvanado por la Secretaría de Instrucción Pública pidiendo un crédito de algunos miles de pesos para la organización del team Olímpico cubano que ha de representarnos en los Terceros Juegos señalados para El Salvador.

La importante entrevista que debía efectuarse ayer entre el Ingeniero Miguel Angel Moenck y el Secretario de la Presidencia, para tratar sobre el asunto, no ha podido efectuarse, habiéndose anunciado la misma para el próximo lunes por la mañana.

Realmente, no sabemos que opinión tiene el señor Secretario de la Presidencia y demás compañeros de Gobierno de este problema que ha de someterse a su consideración en una de sus habituales reuniones del Consejo, pero, de todos modos, será bueno que recuerden que la organización de un team Olímpico no es cosa de dos días, y que se necesita precisamente la seguridad de q. Cuba cuenta con los fondos suficientes para el viaje para iniciar todas las preparaciones.

Todavía falta mucha por hacer. Hay que organizar la Junta Nacional Cubana, el Comité Olímpico, nombrar los comisionados, que serán probablemente los presidentes de algunas federaciones unionistas, y llevar a cabo la eliminación de los atletas por medio de selecciones y esto es cosa que dura algunos meses.

Se necesita, pues, para romper el hielo, la seguridad de que existe un crédito con destino al team Olímpico para que todas estas cosas puedan llevarse a cabo felizmente, y mientras el Consejo de Secretarios retarde más y más el tema la organización estará completamente detenida.

Para Cuba es una obligación asistir a los Terceros Juegos Deportivos Centro-Americanos, por que de no enviarse representación, será la primera vez en la historia de los deportes que la nación ganadora de unas Olimpiadas no concurre a las siguientes, y podría provocar esta pregunta de todas las naciones amigas:

«¿Es acaso que Cuba ha retrocedido deportivamente en lugar de progresar?»

En los Juegos Deportivos que han de efectuarse en El Salvador van a estar representadas muchas naciones que no asistieron a las primeras pruebas y que se han entusiasmado convencidas de que estos duelos internacionales de atletismo son altamente importantes y necesario para la compenetración de los pueblos. ¿Cómo es posible que Cuba pueda estar ausente?

No creemos que esto suceda, razón por la cual esperamos que los señores Secretarios de Despacho, auxiliares del Coronel Mendieta en su obra de Gobierno, decida abordar el asunto en próxima reunión y acaben de aprobar definitivamente el crédito que se ha pedido.

La reunión de Miguel Angel Moenck con el secretario de la Presidencia no debe retardarse más. Es precisamente la piedra de toque para que el bello proyecto cristalice.

EFECTUARA DOBLE HEADER EL SABADO LA LIGA SOCIAL

El team de la Havana Electric se verá envuelto en un doble game con dos potentes teams

(Por BALLY-HOO)

Habrá juegos sociales el próximo sábado en los terrenos del «Gran Stadium Cerveza Tropical». Se trata de un bonito programa combinado por los líders del circuito a fin de mantener latente el entusiasmo de los partidarios de la Liga mientras arriba la fecha oficial de la inauguración del campeonato de verano.

Según el programa que tenemos a la vista, el team del Yale Tennis Club se enfrentará con la Havana Electric en el primer turno, apareciendo en el segundo el mismo conjunto del doctor Pablo de la Llama, con el team de la Asociación de Empleados de la Whiz.

En este doble header, los muchachos de la Havana Electric van a probar varios jugadores de calibre que han agregado a sus filas y el team de la Whiz se dispone a ensayar con algunos reclutas en posiciones importantes a fin de ver qué puede hacer, en materia de refuerzo, para la temporada.

El campeonato de verano de los sociales, dicho sea de paso, promete resultar altamente interesante y podemos garantizar que habrá verdadero equilibrio entre todos los clubs.

La Havana Electric, la Whiz y el Deportivo Marianao se proponen reforzar sus filas considerablemente, a fin de verse colocados en el mismo plano que el team de la Asociación Cubana, que ha perdido una figura muy grande en el joven Pipo de la Noval, y los otros conjuntos piensan unirse debidamente para no hacer más el papel de «primos».

En la última junta de la Liga Social se aceptó la baja de los atletas Rafael Morales, de la Whiz, y Jacinto Herrera, del Deportivo Marianao. Y se acordó designar presidente de la comisión de base ball a Enrique Barreras.

UNA CARTA DE LA NOVAL

La Liga ha recibido una atenta carta de despedida del outfielder Pipo de la Noval, quien embarcará en los primeros días del próximo mes de abril con dirección al club Greensboro, a donde ha sido enviado por los Cardenales de San Luis. Pipo, que espera la orden de viaje de Branch Rickey, se ha dirigido a la Liga en estos términos:

Señor Secretario de la «Liga Social de Amateurs de Cuba».

Mi distinguido amigo:

Mi distinguido amigo:

Por su conducto deseo despedirme de todos los miembros de esa prestigiosa Liga, por la cual siempre sentí mis más vivas simpatías.

Nunca olvidaré que en ella fué donde inicié mi carrera beisbolera, y que mis éxitos y triunfos hasta aquí, como los que pueda obtener en lo sucesivo,—si es que la suerte insiste en hacerme su protección—no los consideraré como míos sino de ustedes, que me proporcionaron los medios de que mi nombre figurara en la larga lista de atletas que compiten bajo sus auspicios.

Al dejar de pertenecer a esa Liga, no es por mis deseos, sino por empeños mayores, y es mi más sincero anhelo que continúen de triunfo en triunfo como hasta aquí, en la seguridad que yo me llevo en lo más íntimo de mi alma un recuerdo cariñoso de ustedes y de todos mis compañeros atletas que pertenecen a esa Liga.

Para usted, señor Coyula, un aparte, por el sin número de atenciones y de afectos que siempre me dispensó y además, que no olvido que fué usted mi primer manager, que guió mis primeros pasos en el base ball.

De usted afectuosamente,

(Fdo.) Tomás de la Noval

ENTRE CAZADORES

—Caamaño, muy optimista.
—Una nueva asociación.
—Y una justa de pistola.

Muy pronto comenzará su gran temporada de tiro el Club de Cazadores del Cerro. El domingo visitamos las poéticas posesiones de este lugar y tuvimos oportunidad de charlar con el nuevo Presidente, Sr. Eduardo Caamaño, que está muy optimista del resultado de la jornada próxima a comenzar.

De manera que muy pronto empezaremos a dar algunas noticias muy agradables para los amantes del tiro.

La Asociación Nacional de Tiro, la novel institución que sienta sus reales en Arroyo Arenas y en los propios terrenos que ocupara la disuelta Sociedad de Cazadores de la Habana, comienza su temporada oficial de tiro el próximo domingo día 1 de Abril y con una competencia de Arma Libre esto es que para concursar pueda usarse indistintamente pistola o revólver de cualquier clase calibre y «pull», en opción al artístico bronce policromado.

Como es natural por este medio y a instancias del Presidente de dicha institución, Dr. Joaquín Pedroso, se invita a todos los amantes del tiro de pistola a que concurran el próximo domingo a las 9 a. m., con el objeto de que participen del evento.

El propio Dr. Pedroso nos encarga participemos que, al menos para el domingo, no se necesita ser socio para tomar parte en la justa sino solo cumplimentar el requisito de abonar antes de comenzar la misma la módica suma de $1.00 m. o.

El match inaugural será con handicap, es decir que cada uno de los tiradores que concurse será calificado de antemano en relación con la puntuación que acostumbra a hacer en esta clase de competencias para de manera justa y equitativa equilibrar a los verdaderos expertos con aquellos que no son tan eficientes en el uso del arma corta.

Las bases de la interesante justa son las siguientes:

A: Arma Libre no estando por tanto limitados la clase, el calibre ni la resistencia mínima del disparador.

B: La distancia será de 25 meros.

C: El blanco será el STNDARD AMERICAN TARGET para la distancia de 25 yardas.

El campo donde habrá de concursarse ha sido habilitado convenientemente, habiéndose construido casetas individuales de una forma que hacen posible las competencias de la más alta precisión pues debido a su construcción se disminuye al mínimum la inconveniencia que resulta al concursante de verse batido por el viento a la hora de precisar con pistola.

SE EXPLICA AHORA DICK BARRETT PORQUE LO DEJO MACK FUERA DE SU CLUB

ST. PETERSBURGH, Fla. marzo 27. (AP). — Dick Barret, pitcher de los Braves de Boston, que derrotó hace días a los Atléticos de Filadelfia, ha sabido hoy por qué razón fué libertado incondicionalmente por Connie Mack hace dos años a pesar de tener condiciones para triunfar.

Parece que el año pasado Connie vió algunos «noticiarios mundiales» en el cine, observando que en un juego de futbol aparecía Barrett con el nombre de «Mr. Oliver». Y es lo que dice Don Cornelius:

«Un pitcher de las Mayores que sea tan tonto como para jugar foot ball profesional no tiene chance en el equipo de los Atléticos».

TONY FALCO DERROTO A UN IRLANDES POR PUNTOS

FILADELFIA, Pa., marzo 27 (AP) Tony Falco, de esta ciudad, logró una decisión a 10 rounds sobre Irish Jimmy Brady, de Newark, en el encuentro que ambos efectuaron aquí. Benny Schwartz derrotó a Ike Hilton en otro bout. Ambos eran welters.

Es muy temprano para hablar de los probables ganadores de la temporada de baseball de las Grandes Ligas, pero creemos que los Piratas han mejorado mucho sus probabilidades con Red Lucas.

* * *

No crean ese cuento de que Chuck Klein sólo bateaba en Filadelfia. El sensacional outfielder de los Cubs es todo un slugger y seguirá produciendo batazos para el Chicago, como antes lo hizo para los Phils.

* * *

Carlos Duquesne no ha jugado este año por ser socio del Habana Yacht Club, que desistió de ir al junior a última hora. Aparecerá probablemente en el campeonato senior, en un team libre.

* * *

Earl Combs está ya demasiado lento y no puede jugar todos los días, pero aún es bueno para el Bog Show. Entre él y Dixie Walker se dividirán el trabajo del center field este año.

* * *

No creemos que el team de la Asociación Cubana sea el mejor que se ha visto en Cuba en los últimos tiempos. El conjunto que presentó Hershey en 1932 fué también muy poderoso.

TURISMO

(Por Armando MARIBONA)

Descontento y censuras en voz baja dejó tras sí la «Semana Turística». Los comerciantes de la calle Obispo se quejan de que ninguna de sus vidrieras obtuvo siquiera una «Mención Honorífica»; las casas de modas, de no haber sido invitadas para la exhibición oficial en el teatro Nacional; las tiendas de calles menos elegantes hubieran querido también tener vela en el entierro...

¿Para qué quejarse? Fué una semana turística sin turistas; algo así como un refresco de piña sin piña, a un «Daiquiri» sin Bacardí.

Cinco mil pesos invertidos hasta el último centavo, no hay dudas. Circuló ese dinero... ¡también circularon los millones que trajo del Norte Carlos Miguel¡

Voy a ofrecer dos ideas para el empleo de cinco mil pesos en una quincena turística. Mucho me agradaría si comerciantes e industriales las hallan sensatas.

Primera: Se elije uno de esos momentos de la temporada invernal en que Miami rechaza turistas porque no tiene ya donde albergar tantos, se contratan ciento cincuenta pasajes a razón de $25.00, con una o dos empresas navieras, ida y vuelta—la fecha de retorno a quince días vista— y se regalan esos pasajes a 150 turistas.

Total: $3.750.00.

Se gastan $500.00 en periódicos de Miami, anunciando esos pasajes gratis y las condiciones que se estipulen para obtenerlos, propaganda a la vez para atraer otros turistas.

Al llegar a Cuba se ofrecen a los 150 invitados listas de hoteles decentes, confortables y económicos y direcciones de restaurants, cabarets, cines, tiendas, etc.

Se les ofrecen tickets gratuitos para una función especial de bailes y música cubana,—afro-cubana— y para otra función española. Supongamos cueste $200.00 cada función, pues la empresa teatral puede vender todas las localidades restantes.

Se les ofrecen gratis a cada uno, cinco tickets para la playa, obteniéndolos de la empresa a 30 cts.

Y se les ofrece gratis un almuerzo criollo al aire libre, (a 50 cts. cubierto, son $75.00).

He aquí como yo emplearía $5.000 en una quincena turística.

Esos 150 turistas no gastarían menos de $5.00 (cinco dólares) diarios en hotel, restaurant, transporte, lavado de ropa, cocktails, cine, paseos, aspirina, limpieza de calzado, corbatas «polacas», perfumería, etc. etc Esos 150 turistas dejarían en Cuba $11.250.00 (once mil doscientos cincuenta pesos), más bien más que menos.

M.E.C.D. 2016

UNA BAJA DE 4 A 6 PUNTOS EXPERIMENTARON AYER LOS AZUCARES FUTUROS EN NEW YORK

Se hicieron ventas de azúcares de Puerto Rico y de Filipinas a la base de 2.95 cts. C. & F.

Las noticias del arreglo sobre el plan azucarero de Wáshington, provocaron la debilidad del Mercado de Costo y Flete y del de Futuros. Los azúcares refinados no experimnetaron cambio

El mercado neoyorquino de costo y flete, como consecuencia de la falta de noticias concretas acerca del plan azucarero, abrió ayer con tendencia más fácil y presión de ventas. Pequeñas cantidades de derechos libres se ofrecían desde primera hora a la base de tres centavos. Los refinadores en disposición de comprar a la base de 2.95.

Muy pronto se iniciaron las ventas y, hasta el cierre de la Bolsa del Azúcar se reportaron las siguientes operaciones: mil toneladas de Filipinas, para llegar a mediados de abril, a la base de 2.95, a la American Sugar; 4.500 toneladas de Puerto Rico, para embarcar en la primera quincena de abril, a la misma base y a la mencionada compañía refinadora, y mil toneladas de Filipinas, para llegar el diez de abril a igual base y a la misma American.

Las existencias de azúcares crudos en los almacenes afianzados de New York, eran ayer de 847,487 sacos, y el día anterior de 846,659.

La cotización «spot» de Willett and Gray el día 26, era de 2.95.

MERCADO DE LOS FUTUROS

Debido a los mismos factores que influyeron en el mercado de costo y flete, el de futuros actuó débil. Las ventas en la Bolsa del Azúcar, en sentido de liquidaciones y protectivas. Las compras en su mayor parte, por cuenta de los que se hallaban a la baja, cubriéndose. Al cierre quedaron los precios con cuatro y seis puntos más bajos que el cierre anterior, como se verán a continuación:

Mayo	1.50
Julio	1.55
Septiembre	1.60
Diciembre	1.66
Enero	1.67
Marzo 1933	1.71

Las ventas durante la sesión, ascendieron a 10,700 toneladas, en distintas posiciones.

LOS AZUCARES REFINADOS

No experimentaron cambio merecedor de destacarse. Las extracciones fueron regulares solamente. Y el comercio refaccionador, en actitud expectiva, ante la anunciada resolución del problema que se discute en Wáshington.

MERCADO DE LONDRES

El mercado estuvo encalmado inactivo. Había vendedores de crudos a la base de 0.97-½ libre a bordo Cuba.

El oro y la plata

Al cierre ayer del mercado local del dinero, tomamos los tipos siguientes:

Oro Cubano

Compradores	60 P.
Vendedores	61 P.

Oro Americano

Compradores	60 P.
Vendedores	61 P.

Plata

Compradores	7/16D.
Vendedores	¼D.

El oro sigue de alza, y la plata denotando firmeza.

CARTA AL CIERRE DEL MERCADO DE GRANOS

(Por el hilo directo de Fenner and Beane)

CHICAGO, marzo 27. Trigo: Hoy hubo liquidación en mayor escala por las noticias de la legislación sobre la especulación en los mercados de productos básicos y valores. El hecho de que el código entra en vigor en marzo 31 motivó aún más liquidación. Los mercados extranjeros estuvieron firmes, habiendo ventas de exportación de 500.000 en Winnipeg. Todo el interés estaba centralizado en las noticias de Washington. Los mismos factores dominaron el mercado de maíz aún en mayor grado. Con la baja del precio, el maíz se está acercando al precio del Gobierno para los préstamos y esto deberá ser motivo de que los productores entren en el contrato de préstamos sobre cerdos y maíz, con el Gobierno. Continuando igual la situación del maíz, dicho paso deberá compensar las noticias deprimentes de Washington y sus efectos.

Avena. Continuó hoy la liquidación de las avenas de mayo. Las casas locales y los intereses locales también, faltos de avena, estuvieron comprando. La baja ha puesto a la avena en condiciones que parecen ofrecer atractivo para comprar.

Centeno: El centeno, como los otros granos, se vendió hoy bastante.

VALORES

El mercado local de valores estuvo ayer inactivo. Pero las comisiones del Gobierno se mantuvieron firmes, exceptuando los bonos de Obras Públicas, que experimentaron más debilidad que el día anterior y denotaron tendencia indecisa, al menos por el momento.

Los valores industriales y de servicios públicos, estuvieron quietos.

La Nueva Fábrica de Hielo acordó los dividendos de las acciones fundadoras y de las beneficiarias: de uno y medio por ciento, y de un cuarto por ciento, respectivamente. Se cotizarán ex-dividendo el treinta y uno del actual mes.

La Bolsa permanecerá cerrada el viernes. También los Bancos, que terminarán sus operaciones a las doce del día del jueves. Y la Lonja del Comercio cotizará el mismo jueves, en vez del viernes.

MERCADO DE METALES

Cobre	8.15 a	8.20
Nickel		35
Plata		45⅝
Plomo		4.00
Zinc		4.70

Nosc complace presentar a nuestros lectores al señor Bernardo Martínez, conocido fabricante de tabacos, que goza de vasta solvencia moral y económica en nuestro mundo social y financiero. El señor Martínez es vicetesorero de la Unión Nacional «Al Servicio de la República» y recientemente hizo, con ese carácter, atinadas declaraciones en el DIARIO DE LA MARINA, sobre el ideario y propósitos de la nueva institución.

Cotizaciones

NEW YORK, marzo 28. (AP). (Por nuestro hilo directo).—La Redacción del DIARIO DE LA MARINA en New York, toma, trasmitiéndolos a la Habana a las 12:30 a. m., los siguientes totales de las operaciones realizadas por la Bolsa de New York en su sesión de 27 de marzo de 1934.

ACCIONES
1.603.610
BONOS
10.973.000

COTIZACION DE LA PESETA

La peseta española se cotizó al cierre del mercado a razón de 7.30.46 por dólar.

COTIZACION DEL FRANCO

El franco francés se cotizó ayer al cierre del mercado a razón de 15.12 por dólar.

COTIZACION DE LA LIBRA

La libra esterlina se cotizó ayer en el mercado local a razón de 5.10.3|4 por dólar.

HABANA CLEARING HOUSE

Las compensaciones de checks entre los Bancos asociados al Habana Clearing House ascendieron en la liquidación de ayer a la suma total de $1.419.070.37

MAS DE $500,000 EMPLEA LA CORPORACION EXPORTADORA DE AZUCAR EN BONOS ORO

Relación de Bonos Oro para la estabilización del azúcar al 5 y medio por ciento, con fondo de amortización, vencederos en 1940, ofrecidos en la ciudad de la Habana, de acuerdo con las solicitudes hechas en periódicos de esta capital los días 19 y 26 de marzo de 1934. Ofertas abiertas ayer, marzo 27 de 1934, a las 3 de la tarde, estando presentes el doctor Juan A. Martínez, en representación del señor Secretario de Hacienda; los señores Fenton y Díaz Albertini, por la Corporación Exportadora Nacional de Azúcar; el señor Ariosa, por el Royal Bank of Canada; el señor Jacobo Lobo, por Fenner and Beane, y los señores Rosenthall, Cueto y Baños, por el Chase National Bank.

Tipo	Cantidad
75	$ 50,000
80	50,000
82	4,000
82 ½	5,240
82 ⅝	19,660
82.98	3,000
83.98	3,000
84	18,700
84 ½	246,480
84.98	3.000
85	100,000
85 ½	100,000
85.98	3,000
86	100,000
86 ½	100,000
86.98	17,000
87	100,000
87.98	17,000
88 ¼	40,000
88.98	18,000
89	13,380
89 ½	2,320
89.97	1,720
89.98	18,000
90	1.264.740
90.98	18,000
95	200,000
	$2.516.240

Hoy se espera de New York la relación de las ofertas hechas en aquella plaza, y la Corporación Exportadora cubrirá entonces la cantidad acordada oportunamente. Aunque tenemos entendido que es casi seguro empleará más de los cuatrocientos mil pesos anunciados; posiblemente quinientos mil, o algo más, entre 80 y 85 por ciento.

MERCADO DE ALGODON

Cierre ayer por el hilo directo de Luis Mendoza y Compañía:

Mayo	12.87
Julio	12.02
Octubre	12.15
Diciembre	12.26
Enero	12 31
Marzo	12.29

Ha disminuído la importación de automóviles

Han dejado de entrar en Cuba en los últimos seis años unos 18,000 automóviles de pasajeros

Entre las industrias americanas que más se han afectado con motivo de nuestro desastre económico de los últimos tiempos, se encuentran, sin duda, la de automóviles, ya que de 5.984 automóviles de pasajeros que llegó a importar Cuba de los Estados Unidos en el año 1928, bajó nuestra importación en 1933 a sólo 440 automóviles que importaron pesos 219.967, contra 4.050.405 pesos en aquel año.

Según datos oficiales del Departamento de Comercio de Washington, cuidadosamente recopilados por la revista «Cuba Importadora e Industrial», el número y valor de los automóviles de pasajeros comprados por Cuba a los Estados Unidos en los últimos años, ha sido el siguiente:

Años	Número de máquinas.	Valor. Pesos.
1928	5.984	4.050.405
1929	6.013	3.987.270
1930	3.378	2.225.141
1931	853	530.663
1932	550	298.345
1933	440	219.967

Es decir que, con arreglo a las cifras de 1928, han dejado de entrar en Cuba en los últimos seis años, 18,686 automóviles de pasajeros que hubieran importado 12.990.639 pesos, baja ésta que han sufrido los industriales automovilistas de los Estados Unidos que habían considerado siempre a Cuba como uno de los buenos mercados para la venta de automóviles y accesorios.

En los últimos años, las importaciones de camiones de los Estados Unidos han sido las siguientes:

Años	Camiones.	Valor.
1928	1.407	1.530.751
1929	2.590	1.616.687
1930	2.333	1.277.111
1931	693	386.619
1932	387	176.053
1933	390	201.184

Con la apertura de la carretera central se originó una fuerte demanda de este tipo de vehículos, de ahí el fuerte aumento que se registró en los años 1929-1930, cayendo nuevamente la importación a partir de 1931, hasta reducirse a un número en extremo reducido, como puede apreciarse por la importación de 1933.

NOTICIAS DEL MERCADO AMERICANO DE VALORES

NUEVA YORK, marzo 27. (Por el hilo directo de Fenner and Beane). —El mercado de valores, en la sesión de hoy estuvo sujeto a los efectos de la noticia de que el Presidente Roosevelt había endosado el proyecto sobre la legislación de la Bolsa de Valores, del Senador Fletcher y el Representante Rayburn, en su forma actual. Esto parece que se estima es contrario a la revisión que haría a dicho proyecto más apropiado y llevadero a efecto, para la protección de los inversionistas, eliminando lo que pudiera hacer mermar la confianza del público y por ende el restablecimiento económico. El mercado estimó que ello era perjudicial porque las tendencias al alza, de última hora, no pudieron restablecer lo atrasado ayer.

Continúan ocupando lugar importante entre las noticias, los problemas del trabajo. Después de firmarse el proyecto de construcciones navales, Vinson, y también de construcción de aeroplanos, vinieron las noticias sobre los problemas obreros en ciertas plantas de construcción de barcos y aeroplanos.

En el interín, continúan las controversias sobre los jornales en los ferrocarriles.

Contrastando con esto, las estadísticas mercantiles continúan siendo favorables a pesar de la ligera baja en las operaciones siderúrgicas. Si continúa esta tendencia, ello motivaría suficiente demanda de valores para compensar los efectos de liquidación que probablemente tendrían lugar al aprobarse el proyecto de la legislación sobre la Bolsa, aunque es difícil, en realidad, pronosticar el efecto más cierto de dicha medida.

La perspectiva inmediata, en nuestra opinión, es de que los movimientos de los precios serán erráticos y de acuerdo con el color de las noticias. Es probable que cualquier tendencia al alza encuentre resistencia alrededor de los niveles del sábado.

BOLSA DE NUEVA YORK

Cotizaciones de la Bolsa de Valores de New York recibidas por el ticker de Feener and Beane..

ACERO	
Am Rolling Mills	22½
Beth Steel	39½
Byers (A.M.) Co.	25
Mc. Kees Tin Plate	83⅛
Nat-l Sttel	45½
Repub. Steel	20¼
U. S. Steel	49⅞
Vanadium	25⅛
ALIMENTOS.	
Am. Beet Sugar	10¾
Am Sugar	51
Armour Ill A.	5⅜
Armour Illa Pfr	57¾
Borden Co	22½
Canada Dry	26
Coca Cola	104⅜
Corn Pro Ref.	69½
Cuban Amer. Sugar	7¼
Gen. Foods	33
Grat West. Sugar	26¾
Manati Sugar Pfr	5¼
Nat. Biscuit	41⅜
Nat. Dairy Prod.	15¼
Stand Brands	20½
South Porto Rico	31¾
United Fruit.	65⅝
AVIACION.	
Aviation Corp.	7⅞
Bendix Aviation	18½
Curtis Wright Corp	4⅛
Douglas Airchaft	24⅝
North Amer Aviat	5⅞
Sperry orp.	9⅜
United Aircraft	22⅝
F. CARRILES Y EQUIPOS.	
Atchison	64½
Atlan. Coast Line	44½
Balt and Ohio	28⅜
Canadian Pac.	16½
Ches and Ohio	44
Cons. de Cuba Pfr	5
Del. and Hudson	61
Del Lack and Western	26¾
Erie.	21
Great. Northern Ry	27
Illinois Central.	30½
Northern Pac	30⅞
N. Y. Central	34¾
Penne. R. R.	33½
Southern Pac	25¾
Southern Ry	30¾
Union Pacific	123
Amer. Car and Fdy	27¼
Amer. Locotive	32¼
Baldwin Locomotive	13
Gen. Ry. Signal	41⅝
Pullman Inc.	53½
PETROLEOS.	
Amerada Corp.	47½
Atl. Refining	29⅝
Cons. Oil	11⅞
Cont. Oil.	18⅜
Ohio Oil	12¾
Houston Oil	23
Philips. Pero	17⅜
Pure Oil	11⅝
Seab. Oil of Del	32⅝
Texas Corp.	25⅝
Tide Water Oil	10⅜
Socony Vacuum	16¼
Stand. Oil N. J.	44½
Stand. Oil Cal	35⅝
MOTORES Y ACCESORIOS	
Aurbun Auto Car.	51
Bohn Aluminum	57
Briggs Mfg	14⅞
Chrysler Corp	51⅛
El Auto Lite	27
Firestone T. Rubber	20⅞
Gen. Motors	36⅝
Goodrich	15¾
Goodyear	35
Mack Truck	31¼
Murray Corp	9
Nash Motors	25⅛
Packard Motor	5⅜
Studebaker	7¼
Timken Roller	33⅜
U. S. Rubber	18¾
TABACOS.	
Amer. Sumatra	16
Amer. Tobacco B.	68
Cons. Cigar	11
Gen. Cigar.	32½
Ligg. and Myer B.	87¾
Reynolds Tob. B.	40¼
QUIMICOS.	
Air Reduction	93¾
Allied Chem	148¼
Amer. Com. Alc.	48¼
Col. Carbón	65½
Comm. Solvents	28
Du Pont de N.	93¾
Freeport Texas	41⅛
Lambert Co. (The)	27
Nat. Dist. Prod.	27⅝
Texas Gulf	34¾
Union Carbide	42¼
U. S. Ind. Alcoh	50½
METALES.	
Alaska Juneau	20
Amer. Metal	22⅛
Anaconda	14¼
Cerro de Pasco	32½
Dome Mines	38½
Howe Sound Co	46
Int. Nickel	27½
Kennecott	18
Mc Intite P. Mines	46¼
U. S. Smelt and Ref.	118¼
TIENDAS.	
Kresge S. S.	19⅛
Kroger Gr and Bk	30½
R. H. Macy and Co	52
Montgomery Ward	30⅝
Penney J. C.	61⅝
Safeway Store	51
Sears Roebuck	46⅜
Woolworth	50½
SERIVCIOS PUBLICOS.	
Amer. and Foreign Pow	9⅞
Amer. Power and Lght	8⅞
Amer. Tel. and Tel.	117¾
Amer. Water w	20⅜
Bklyn Man	29
Columbia Gas	15½
Com and South	2⅝
Cons. Gas	38⅜
Elec. Power and Light	7¼
Interborough R. T. Co.	8⅛
Inte. Tel and Tel	13¾
Nat. Pow and Light	11½
Nor American	18¾
Pub. Serv. N. J.	38
Standard Gas	12⅛
United Corp	6⅝
United Gas and Imp.	16½
Western Union	52⅞
MISCELANEAS.	
Adams Express	9¾
Allis. Chalmers	18⅜
Amer. Can	97⅞
Amer Mch. and Fdy	15⅞
Am Radiator	14
Burroughs Add	15¼
Case J. I.	68½
Caterpillar T. C.	29¼
Celanese Corp	36½
Com. Inv. Trust	52½
Congol Nairn	26⅛
Continental Can	76½
Deer and Co.	28
Eastman Kodak	36
Fox Film Corp	14⅝
Foster Wheel.	17¾
Gen. Asphalt	17⅜
Gen. Electric	20¾
Gillete.	10½
Int. Business	132
Int. Cement	29½
Int Harvester	40⅞
Johns Manville	54
Kelvinator	18¾
Lehman Corp	70
Libby Owen	35⅜
Loews Inc	28⅞
Ioews Inc	30½
Nat. Cash Reg	13
Otis Elevator	15⅛
Procter and Gam	34¾
Radio Corp	7¼
Radio Keith	3⅛
Remington Rand	12¾
Simmons Co.	18
Warner Brothers	6⅛
Warren Brothers	10
Westinghause Elec	36¼
BANCOS.	
Chemical	39 40¼
Nat-l City	27 28½
Chase Nat-l	26 27½
Bankers Truts	61 62½
Irving	16½ 17½
Guaranty	323 329
Royol Bank	157 167
F. Nat-l B. Boston	33½ 34½

Gratitud del Comercio a la S. de Hacienda

La Cámara de Comercio agradece al Sr. Guardiola y al Sr. Barquín una resolución que la beneficia

El Presidente de la Cámara de Comercio Cubana señor Juan Sabatés se ha dirigido a los señores Roberto Guardiola, Subsecretario de Hacienda; J. B. Barquín, Administrador de la Aduana de la Habana, y al Jefe de la Sección de Aduanas de la mencionada Secretaría, expresándoles el agradecimiento de la entidad que preside y de sus asociados, por la reciente resolución dictada por la Secretaría de Hacienda referente al aprovisionamiento de buques en este puerto. Como dichas comunicaciones son en el mismo sentido, publicamos a continuación la dirigida al señor Subsecretario.

Sr. Roberto de Guardiola,
Subsecretario de Hacienda
Ciudad.

Muy señor mío:

He recibido el día 19 de los corrientes la comunicación suscripta por el Jefe de la Sección de Aduanas el día 14 de marzo del año en curso, notificándome la resolución dictada por usted referente al aprovisionamiento de buques en este puerto.

Deseo expresarle en primer término el reconocimiento de la Directiva de esta Cámara y el de los Comerciantes asociados a la misma, a quienes beneficia la resolución dictada; y manifestarle que debido a su rápida comprensión del asunto planteado por la Cámara y a su visión clara de la importancia que para el tráfico comercial del puerto de la Habana tenía lo solicitado por esta Corporación, ha sido una realidad la obtención de las facilidades concedidas para el aprovisionamiento de buques.

La resolución dictada por usted viene a evitar que los buques que tocan en nuestro puerto vayan a aprovisionarse a otros puertos extranjeros y a aumentar, por consiguiente, nuestro tráfico marítimo.

Quedo de usted muy atentamente,
Cámara de Comercio de la Isla de Cuba.—Juan Sabatés, Presidente.

CIERRE DE LOS BONOS EN LA BOLSA DE NUEVA YORK

NUEVA YORK, marzo 27.—El mercado de Bonos cerró más alto. Se hizo notar hoy la fuerza en las emisiones de Denver and Río Grande. Los del 5 por ciento de 1978 avanzaron 5 puntos por las noticias de que se iba a pagar todo el interés y los del 5 por ciento de 1955 subieron dos puntos, al saberse que se iba a pagar la mitad del interés. El resto de los bonos de bajo precio tuvo un rally al cierre, ganando medio punto sobre los precios más bajos del día. Los de precio alto estuvieron firmes. Los extranjeros estuvieron de regulares a mejores. Los del Gobierno cerraron fraccionalmente más altos.

MERCADO DE GRANOS

Cierre ayer por el hilo directo de Luis Mendoza y Compañía:

TRIGO	
Mayo	85½
Julio	85⅜
Septiembre	86½
MAIZ	
Mayo	48⅞
Julio	50⅞
Septiembre	52⅞
AVENA	
Mayo	32⅜
Julio	33
TRIGO WINNEPEG	
Mayo	67⅜
Julio	68⅜
CENTENO	
Mayo	58

Cuba podría exportar a Holanda numerosos productos, tales como azúcar, mieles, esponjas, cueros

El Subsecretario de Agricultra envió un escrito ayer a la Asociación de Industriales, exponiéndoles la conveniencia de establecer negociaciones con la Oficina Comercial de Amsterdam

La Asociación Nacional de Industriales de Cuba recibió ayer, del señor Francisco Castro, Sub-Secretario de Agricultura y Comercio, un escrito que contiene interesantes noticias para nuestros industriales y que dice así:

«La Secretaría de Estado, con fecha 26 del ppdo. mes, traslada a este Centro el siguiente escrito del Sr. Cónsul de Cuba en Amsterdam, Holanda.

«En distintas ocasiones he tratado de dar a conocer a esa Secretaría, los fines de la Oficina de Relaciones Comerciales de Amsterdam (Bureau Voor Handelsinlichtingen), entidad semi-oficial, patrocinada por S. M. la Reina Madre de los Países Bajos.

«Esta Oficina tiene por objeto intensificar las relaciones comerciales con el extranjero y cuenta con el apoyo de todas las Cámaras de Comercio holandesas, así como espaciosos salones que amablemente y sin costo alguno, ofrece a los comerciantes para la exposición de sus productos.

«Recientemente, y con motivo de una visita de cortesía que les hice, me sugirieron la idea de presentar en sus salones una exhibición completa de los principales productos cubanos, muy solicitados por cierto en el mercado holandés, que como todos sabemos, no se reduce solamente a las necesidades domésticas, ya que Holanda es un intermediario en el comercio internacional.

«Aprovechando mi viaje a esta Ciudad y considerando lo beneficiosa que resultaría a nuestros exportadores la aceptación de esta idea, me permito dar cuenta a esa Secretaría, por si estima conveniente trasladarla a la Secretaría de Agricultura, a la Cámara de Comercio o a los interesados directamente.

«Caso de ser aceptada estoy en disposición de entrevistarme personalmente con los distintos exportadores que se interesen en el asunto e informarles el medio y procedimiento necesarios.

«Los artículos que Cuba debería enviar son los siguientes: **azúcar refinada, tabaco en general, miel de abejas, cera, esponjas, frutos en cera, tomates en preserva, frutas en conservas, piña sin azúcar, jugos de frutas, ron, maderas finas, cueros de reses y sus desperdicios, cueros de cocodrilos y otros reptiles, de tiburón, café, cacao,** y en total, todos los productos exportables.

«La referida entidad se encargará de divulgar la existencia de esta Exposición entre los importadores, que será avisada, al igual que ha sucedido con otras anteriores, por un cojunto muy apreciable de compradores.»

Lo que tengo el gusto de trasladar a esa Asociación de su digna Presidencia, por si pudiera interesar a algunos de sus asociados, que si lo desean pueden comunicarse con el referido Sr. Cónsul por conducto de la Secretaría de Estado, para la obtención de datos.»

MERCADO DE PIELES

Cierre ayer por el hilo directo de Fenner and Beane:

Mayo	10.25	——
Julio	11.25	——
Agosto	11.75	——
Octubre	11.90	——
Diciembre	12.15	12.25
Febrero	12.15	12.25

MERCADO DE CAFE

Cierre ayer por el hilo directo de Luis Mendoza y Compañía:

Mayo	8.20
Julio	8.30
Septiembre	8.37
Diciembre	8.46

CAMBIOS

Tipos de venta, al cierre ayer en Bancos de esta capital:

New York, cable	1/10P.
New York, vista	1/10P.
Londres, cable	5.11
Londres, vista	5.10¾
Madrid, cable	13.69
Madrid, vista	13.68
París, cable	6.61
París, vista	6.60
Italia, cable	8.61
Italia, vista	8.60
Bélgica, cable	23.37
Bélgica, vista	23.36
Alemania, cable	39.78
Alemania, vista	39.76
Zurich, cable	32.36
Zurich, vista	32.34
Hong, Kong, cable	39.10
Hong Kong, vista	39.00
Toronto, cable	¼P.
Toronto, vista	½P.
Amsterdam, cable	67.55
Amsterdam, vista	67.50
Buenos Aires, cable	31.50
Buenos Aires, vista	31.40

MERCADO DE MANTECA

Cierre ayer por el hilo directo de Luis Mendoza y Compañía:

Mayo	5.77
Julio	6.27
Septiembre	6.55
Granel	6.15

BOLSA DE LA HABANA

COTIZACION OFICIAL

Ayer a las 2½

Bonos y obligaciones:	Com.	Vend.
Rep. Cuba 1904 (Speyer)	93½	100
Rep. Cuba, 1905 (Deuda interior	55	63
Rep. Cuba (Deuda 1909 (4 y medio)	75	83
Rep. Cuba 1914 (Morgan)	93½	100
Rep. Cuba 1923 (5 y medio, Morgan)	81½	87⅞
Rep. Cuba 1945 (5 y medio, O. Públicas)	34⅞	35
Rep. Cuba 1935 (Obligaciones oro)	26	40
Recibos de Depósito de obligaciones oro	16	30
Rep. Cuba 5 y medio 1940 (Azúcar)	70	90
Rep. Cuba, Morgan (Seriados) 5 y medio por ciento.—1927:		
G—Vence 1 Julio 1934	94	—
H—Vence 1o. Julio 1935	88	—
I—Vence 1o. Julio 1936	80	—
J—Vence 1o. Julio 1937	80	—
Ayunt. Hab. 1a. hip.	90	110
Ayunt. Hab 2a hip.	90	110
Centro Asturiano	28	—
Banco Territorial Serie B	10	—
Cervecera	25	37
Cervecera (Oblig. no hipotecarias)	7¾	—
Gas	90	—
Havana Electric (Consolidados)	33½	37
Havana Elec., Debenturres (Obli. no hip.)	8	9½
Jarcia Matanzas	80	—
Mercados de Abasto y Consumo 1a. hip.	32	50
Nueva Fáb. Hielo	83	—
Papelera Serie B	75	—
Teléfono	62	—
Unidos	7	—

Acciones:	Com.	Vend
Banco Territorial	2	—
Banco Territorial (Beneficiarias)	⅛	—
Cervecera	20	—
F.C. Consolidados de Cuba, P.	4⅞	5½
Cuba, R. R.	5½	—
Fibras y Jarcia	10	—
Hav. Elect. Utilities Co. P. 6x100	20	26
Hav. Elect. Utilities Co. P. 5x100	7¾	10
Hav. Elect. Railway Co. Prefs.	4	7
Hav. Elect. Railway Co. C.	1	2
Jarcia, P.	23	—
Jarcia P. Ex-Div. en acciones	23	—
Jarcia, C.	4¾	—
Licorera de Cuba	7	10
Metropolitan Auto	93	—
Naviera, P.	8	—
Naviera, C.	1¼	—
Nueva Fáb. Hielo	91	—
Nueva Fáb. de Hielo. (Beneficiarias)	16	—
Perfumería, P.	5	—
Perfumería, C.	1	—
Pesca, P.	20	—
Pesca, C.	4	—
Teléfono, P.	27	—
Teléfono, C.	7	—
Unidos	3¾	5

COTIZACION A TERMINO

Ayer a las 3½

Bonos y Obligaciones:	Com.	Vend.
Rep. Cuba, Speyer 5 por ciento	92	—
Rep. Cuba, Deuda int.	52	—
Rep. Cuba, Speyer 4 y medio por ciento	72	—
Rep. Cuba, Morgan, 5 y medio por ciento	82	—
Rep. Cuba, O. P. 1945	34¾	35
Rep. Cuba (Obli. oro)	25	—
Recibos de Depósitos de obligaciones oro	16	—
Rep. Cuba, julio 1934, G. Morgan	94	—
Rep. Cuba, Julio 1935, H. Morgan	88	—
Rep. Cuba, Julio 1936, I. Morgan	80	—
Rep. Cuba, Julio 1937, J. Morgan	80	—
Ayunt. primera	94	—
Ayunt. segunda	94	—
Centro Asturiano	30	—
Cervecera Int.	25	37
Gas y Electricidad	92	—
Hav. Elec. Ry. Co.	33½	37
Hav. Elect. Co. (Ob. no hipotecarias)	7½	9½
Jarcia Matanzas	80	—
Nueva Fáb. Hielo	80	—
Papelera Cubana, Ser. B.	75	—
Cuban Telephone Co.	60	—
Unidos	7	—

Acciones	Comp.	Vend.
F. C. Consoln (Pref.)	4⅞	5⅝
Cuba Railroad, Pref.	6	—
H. E. Utilities, Prefs.	20	26
H. E. Utilities, Pretes.	7	12
Hav. Elec. Ry. Co., preferidas	4	7
Jarcia, preferidas	22	—
Jarcia, Ex-Div. en acciones	22	—
Jarcia, comunes	4	—
Licorera de Cuba	7½	10
Naviera, preferidas	8	—
Naviera, comunes	1¼	—
Nueva Fáb. Hielo	90	—
Nueva Fábrica de Hielo (beneficiarias)	15½	20
Teléfono, Prefs.	27	36
FLerrocarriles Unidos	3½	5

Bonos de Cuba

NUEVA YORK, marzo 27. (Por el hilo directo de Luis Mendoza y Compañía).—En el mercado se cotizaron hoy los bonos a los tipos siguientes, más intereses devengados hasta la fecha de la venta:

Cuba, Speyer, 5%	94½	96
Cuba, Speyer, 4½%	74⅝	76
Cuba, O. P.	35	35¼
Cuba, Morgan, 5½	81⅞	85
Cuba, Morgan, 5%	94½	95½
Cuba, Ry. 7½%	24	29½
Cuba, Ry. 5%	27¼	28
H. Electric, 5%	33	40
H. Electric, 5½%	7¾	10¾
Manatí Sugar	17	23¾
Eastern	12½	15
Cuba Norte, 5½%	31⅝	33

DE INTERES PARA TODOS LOS QUE DESEEN PROTEGER SUS MARCAS DE FABRICA

Se hace saber a los fabricantes, industriales, comerciantes y agricultores, que esta Oficina es una Agencia Oficial Internacional Americana que tiene por objeto facilitarles el goce de la protección marcaria y comercial en todos aquellos países de la América en que las Convenciones Internacionales Americanas les otorgan este derecho y entre ellos en los Estados Unidos de América.

Esta Oficina fué fundada por la Convención de Buenos Aires de 1910, para la Protección de las Marcas de Fábrica y de Comercio; confirmada por la Convención de Chile de 1923, para la Protección de las Marcas de Fábrica, Comercio y Agricultura y Nombres Comerciales; y ampliada por la Convención General de Protección Marcaria y Comercial y su Protocolo, sobre el Registro Interamericano de Marcas, acordados en Washington en 1929.

Para más detalles se le informará directamente en el local de esta Oficina, la que por su carácter oficial internacional, brinda a los que deseen proteger sus marcas una gran facilidad y garantía en el servicio.

OFICINA INTERAMERICANA DE MARCAS
Edificio «La Metropolitana», O'Reilly y Aguacate
Departamentos 532-37. Teléfonos A-3538, A-3826
Habana.
DR. JUAN LUIS RODRIGUEZ
Director.

MARCAS Y PATENTES
LORENZO S. RUIZ
En práctica desde 1912
Edificio Casteleiro, Departamento 401.
Oficios 18. Cable y Telégrafo «TRADEMARK»
Teléfono A-9746.—Habana
Esta oficina cuenta con archivo clasificado para la investigación de las marcas.

N. GELATS y Cía.
Habana. BANQUEROS Aguiar 106-108
Vendemos cheques de Viajeros
Pagaderos en todas partes del mundo
y Cartas de Crédito Circulares
en las mejores condiciones.
"SECCION DE CAJA DE AHORROS"
Recibimos Depósitos en esta Sección Pagando el 2½ por 100 Anual. Todas estas operaciones pueden efectuarse también por Correo.

HORA DEL DETALLISTA
Será trasmitida todos los días de 1 a 2 p.m. desde el próximo día 2 de abril por la estación CMW del DIARIO DE LA MARNA. Los comerciantes e industriales de la República tendrán oportunidad de apreciar las ventajas de nuestras audiciones.
No deje de sintonizarla
Lunes 2 de Abril de 1 a 2 p. m.

M.E.C.D. 2016

Al frente de un distinguido grupo de mejicanos llegó ayer en el vapor canadiense Prince David el notable periodista Vicente Garrido Alfaro

Han demostrado con esa excursión que se puede establecer una ruta comercial permanente de turismo entre México, Cuba y EE. UU. El Sr. Garrido Alfaro ofrecerá una conferencia en uno de nuestros centros culturales. El vapor «Florida», llegó ayer con carga y ochenta pasajeros

Procedente de Miami, llegó en la mañana de ayer a la Habana el vapor canadiense «Prince David», que trajo 29 pasajeros para la Habana. y 82 excursionistas que regresaron de madrugada nuevamente a Miami.

Un distinguido grupo de profesionales mexicanos, llegó por este buque en una misión de orden internacional comercial, cual es la de demostrar, cómo es posible establecer rutas permanentes de turismo entre los Estados Unidos Mexicanos, los Estados Unidos de Norteamérica y Cuba, con inversiones muy económicas y disfrutándose magníficos panoramas y lugares de gran atracción.

Al frente del grupo de viajeros mexicanos llegó el señor Vicente Garrido Alfaro, popular y notable periodista, diplomado de la Universidad de México, Presidente de la Sección de Literatura del Ateneo, de Ciencias y Artes del propio país hermano, miembro de honor de la Sociedad y Academia de la Historia Internacional de París, y miembro de la Sociedad mexicana de Geografía y estadística.

Con él llegaron los doctores Alberto Garrido Ortiz y Quirino Velarde, también distinguidos profesionales.

Estos caballeros emprendieron viaje en Ciudad de México, y dirigiéndose a la frontera méxico-americana, penetraron en el Estado de Texas, pasando más tarde a Louisiana, Alabama y finalmente al de Florida, donde embarcaron en el «Prince David», que desde Miami los trajo a la Habana.

El viaje realizado a través de los territorios de México y los Estados Unidos fué en automóvil, cubriéndose una distancia de 4.500 millas, que fueron recorridas solamente de día, y bajo la experta mano del chofer mexicano Guillermo Mendoza.

El grupo de viajeros a su llegada a Cuba desarrollará un programa variado y sumamente interesante.

Primeramente el señor Garrido Alfaro, ofrecerá en uno de nuestros centros culturales, una conferencia, sobre la primera poetisa mexicana, Caridad Bravo Adams, hija de cubanos, y que brilló en su patria de nacimiento.

Después asistirán todos al acto de colocar la primera piedra del monumento que se levantará en la finca «Collazo», de Batabanó, donde expiró otro consagrado en el arte, Juventino Rosas, autor del inmortal vals «Sobre las olas».

Juventino Rosas, abatido por descalabros económicos, triste y muy enfermo, llegó desde Cienfuegos a Batabanó y allí una familia cubana le dió albergue, recogiendo su último suspiro y siendo los que por muchos años guardaron el famoso violín donde el músico arrancó sus melodías, violín que hoy conserva como preciada joya nacional el Museo de México.

Un recorrido general por el territorio de Cuba, por la vía central, es el final del programa de los viajeros hasta retornar por la vía de New York a Ciudad de México, después de hacer una demostración palpable de lo que se puede lograr por la confraternidad entre naciones amigas y de buena amistad.

El señor Carlos S. Cuartas, a nombre de la Comisión Nacional para el Fomento del Turismo, saludó y cumplimentó a los viajeros mexicanos mientras que por la Sección de pasajeros y equipajes, se le dispensaron cortesías.

Otros viajeros.—Otros viajeros llegados en el «Prince David» fueron el doctor José Alvarez y familia con gabinete en New York y Habana, Pilar Aira, señora América Verdeja, prima hermana del Secretario de Sanidad; Luis Ardoise, Emilie Arzon, el médico rumano Blue Simpson; el Vicecónsul panameño señor Manuel de Obaldía; Elvira Gil de Sánchez; Carlos Sánchez, Leonesia López, Victoria Prieto, Arcadio Puentes; el señor Adolfo Fino, alto empleado de la Secretaría de Hacienda, y el aviador Leonard Powet.

Riña.—Por haber sostenido una riña, fueron arrestados Manuel Díaz Rodríguez, de Picota 33 y Eusebio Díaz Díaz, de Animas 122.

Le sustrajeron 7 pesos.—Transitando por los terrenos ganados al mar frente a la Cabaña, el ciudadano Manuel Rodríguez Milián, vecino de Suárez 132, fué asaltado por un sujeto de la raza negra que le sustrajo siete pesos que llevaba, dándose a la fuga.

Para aclarar una información.—En algunos periódicos de ayer, se publicó la noticia de que dos sujetos nombrados Juan Martínez y Blas Pérez Rojo se dedicaban a explotar a los trabajadores del puerto, exigiéndoles cantidades de dinero para facilitarles trabajo, y además se dedicaban al contrabando de drogas y de cigarros.

Una de esas denuncias aparecía firmada por un tal Sotomayor, por cuyo motivo, tanto el Capitán del Puerto, señor Buttari, como el Supervisor de la Policía del Puerto, capitán Manuel Hidalgo, dispusieron que por el sargento Manuel Perez, se procediera a abrir una investigación a fin de comprobar o desvirtuar tales hechos, pues en caso afirmativo, se daría cuenta a los tribunales de justicia.

En horas de la tarde fueron localizados Martínez y Pérez Rojo que fueron invitados a pasar a la Capitanía, mientras la policía busca a Sotomayor, para que pruebe su dicho.

Al fin el sargento Pérez comprobó que el domicilio dado por el denunciante era completamente falso, pues la casa que se cita está clausurada hace tiempo por la Sanidad.

En vista de lo actuado, el Supervisor señor Hidalgo, dispuso que los señores Martínez y Pérez Rojo no fueran molestados más, quedando en completa libertad, y asimismo nos declaró que en lo sucesivo, no hará caso de denuncias de esa naturaleza por cuanto lo correcto es que en tales casos el o los ciudadanos que tengan que denunciar algo, pasen a la estación de policía para hacerlo.

El Seatrain Havana.—El Seatrain Havana llegó ayer de Key West, con wagones de carga general.

—En lastre llegó ayer de Filadelfia, el vapor noruego St. Gasjolk.

Salidas.—Salieron ayer el Seatrain Havana, para New Orleans; el Joseph R. Parrot, para Key West; el President Adams, para San Francisco; el Sixaola, para Cristóbal; el Morro Castle, para New York; y el Prince David, para Miami.

El Florida.—De Tampa y Key West, llegó ayer el vapor americano Florida, que trajo carga y 81 pasajeros, entre ellos los señores Francisco Prieto; Mercedes Cernuda; José M. Delgado; Edward L. O-Brien editor del «Time of Cuba»; Pedro M. Suárez y familia; Macario R. Fernández; Oscar Devant; Reinaldo R. Rodríguez; Luis J. Bacardí; Emma L. Serra; Jorge Consuegra y señora; Jorge Piedra; Angélica Gurrea; José L. Bestard; Francisco Martínez y familia; Julia L. Yebra; Francisco Miranda, Joaquín Rionda, Jr.; Agustín Reyes; Manuel E Manrique; Tomasa Marrera e hija; Margarita Morales; Pedro Roig y familia; Celia Cernuda y familia.

La recaudación.—La Aduana de la Habana recaudó ayer la cantidad de $97.514.25.

Un loco.—Un alistado de la Marina de Guerra capturó ayer a un loco prófugo de Mazorra, entregándolo en la Policía del Puerto, la que gestiona el reingreso en el Manicomio de dicho enfermo.

El Morro Castle.—Procedente de New York, llegó ayer el turbo-eléctrico Morro Castle, de la Ward Line, que trajo 1063 toneladas de carga general, correspondencia y 94 pasajeros, de ellos 46 con destino a la Habana.

Pasajeros de este buque fueron los señores Máximo Abreu; Virginia Casanovas; Iliana Rodríguez; el abogado George Fradls; José M. Calafat; Felipe Estefano; Pedro Fernández; Ricardo Heatley, que es el Delegado comercial de Chile en la Habana; el doctor Benjamín Kreber y señora; Hellor Miller; el militar americano Norman Randolseph y señora; Hilda Bermúdez; R Tamayo; Juan Tacón y familia; y Consuelo Cardona e hijo.

La semana próxia traerá 450 turistas.—Mr. Thomas, el caballeroso agente de la Ward Line en la Habana, nos informó ayer que el Morro Castle, que ayer mismo salió para New York, llegará el próximo lunes de New York, trayendo 450 turistas, en una excursión denominada de Pascuas de Resurrección, y cuyos excursionistas saldrán de la Habana el martes para Miami y Nassau y desde allí regresarán a Nueva York.

El Siboney, que trae otra parte de la excursión mencionada, llegará el martes por la tarde y saldrá directamente para New York el jueves y también trae un gran número de turistas.

Rejas para demarcar rutas.—El capitán Hidalgo, Supervisor de la Policía del Puerto, dispuso la colocación de varias rejas portátiles, para demarcar rutas para automoviles a la entrada de los muelles de S. Francisco, al objeto de poder controlar debidamente el tránsito de esa clase de vehículos.

Tomarán parte en las regatas 17 embarcaciones.—Se ha comunicado oficialmente a la Capitanía del Puerto, de que el día 31 del corriente mes emprenderán en el puerto de St. Petersburg, Florida, la navegación 17 yachts de regatas, que tomarán parte en la competencia St. Petersburg-Habana, en la quinta competencia anual.

Se pide que por las autoridades de Marina, se le dispensen a esos deportistas las cortesías y facilidades del caso.

La guabina y otras en veda.—Por la Junta Nacional de Pesca se ha dispuesto que a partir del primero de abril próximo hasta el 31 de mayo venidero, se prohiba la venta, pesca y acarreo de las especies conocidas por guabina, curbina, biajaca y anguila, por estar en periodo de veda.

Movimiento de pasajeros por la vía aérea

LLEGADOS DE MIAMI

Después de una travesía de dos horas llegó a la Habana, a las 10.32 a. m., el avión de la Pan American Airways NC-81-V procedente de Miami, con correo, expreso y los pasajeros: Gustavo Cuervo Rubio, Miguel Coyula, Fernando Nogueira, Nicolás Rivero, Alberto Silva, Horacio Navarrete, Higinio Fanjul, Ralph Clepper, Anna C. Theobald, Margaret Theobald, Mary Theobald, Morton J. Kerngood, Alvin C. Emerson, Charles M. Oberlies, Nick G. Midulla, Charles D. Moore, Mary Moore, Emilio Sánchez, Amadeo Guerra, Charles H. Drapper, Clare G. Draper, John E. Leahy, Florence F. Humble, Verónica Hutchinson, Augusto Da Costa, George Wick.

LLEGADOS DE JAMAICA:

Con 12 pasajeros en tránsito para Miamio, llegó a las 2.31 p.m., a bahía el avión 80-V con correo, expreso y los pasajeros siguientes: Arthur A. Sucker, Marion O. Zuckor, John F. Mc. Kirman, Julia Weber, Edith Eastworth, Stanley Foster, Carlos C. Vargas, William Snoorbuscht, Rogere Case, Sornilius Lorler, Joseph Weaponburgh, Cecil J. Heinz.

SALIERON PARA MIAMI:

Siguió viaje a las tres p. m., para Miami el avión 80-V que llegó de Jamaica y Panamá, con los 12 pasajeros que trajo en tránsito y once más que tomaron pasaje en la Habana. Son ellos: el comandante Pablo Rodríguez, ex-jefe de la Casa Militar del ex-Presidente Grau; Mario Mendoza Jr., Walter M. Parker, Alma Parker, John Ohnesogg, Pedro M. Rosales, John H. St. John, Julia Shelley, Levie Shelley, Cassius Mc. Donald, Edith Mc. Donald.

Se quedaron en la Habana, seis pasajeros que vinieron de Jamaica en el avión 80-V. Son ellos: Chester A. Poling, Mildred Poling, William Sierke, Marie G. Sierks, Sydney Smithline y Kenneth C. Crook.

El segundo avión 81-V salió con los pasajeros siguientes (28 en total) Dolores A. de Moreno, Stanley D. Loud, Lucía D. Loud, Mary Dupont, Lydia Dupont, Helene Crozer, Marian Crozer, Albert Fried, René Fried, Jacob Bleibtrauk, Helen Bleibtrouk, Harry Kreeger, Margaret Kreeger, Charles Foster, Molly Foster, B. Bullow Jacobsen, Karl Kitzmiller, Mary Kitzmiller, George H. Warren, Demarest Lloyd, Angélica Lloyd, Karen Lloyd, Fanny C. Emerson, Verenice Hutchinson Charles H. Draper, Clara G. Draper, John E. Leshy, Florence F. Numble

PARA TAMPA:

En el avion regular de Tampa salieron a la 1.36 p. m. Juan B. Delgadillo, Gran Maestro de la «Logia Unión Latina»; John B. Morales, Ketty Kaffenburgh, Donald Kaffenburgh, Justo Rodríguez.

PARA MEXICO:

El avión regular de México salió a las 11.05 a.m., para Mérida (México) conduciendo a bordo a los señores Augusto da Costa, Paul Bixler, Royald Dahn Sundell.

PARA EL INTERIOR:

A bordo del avión NM-5 que salió de Rancho Boyeros a las 7.30 a.m., con correspondencia, y expreso embarcaron para S. de Cuba Raúl Fernández Martínez y para Guantánamo Cristóbal M. Martín.

LLEGARON DEL INTERIOR:

En el avion N.7 llegaron de Camagüey Cándido López, Facundo M. Morales, y Graciano López; de Guantánamo para Santiago viajaron: Guillermo Planas, José Menes, José Menes Jr., Valentín Gómez, Jorge Sierra, Francisco Picos y de Santiago para Manzanillo Isabel Afon y J. J. Tomás.

UN MONSTRUO MARINO APARECIO EN UNAS PLAYAS DE FRANCIA, DESCONCERTANDO A LOS NATURALISTAS

¿Qué clase de monstruo es este: un pez botella, un perro marino o un monstruo desconocido? Esta es la pregunta que se hacen los hombres de ciencia desde que apareció este casi esqueleto en las playas de Querqueville, cerca de Cherburgo, en Francia. Mide más de 25 pies de largo, con un cuello de tres pies y una cabeza que recuerda la del camello. Un naturalista cree que se trata de una ballena con hocico de perro; otro estima que es un perro marino y otros, finalmente, entienden que es el mónstruo de Loch Ness, Escocia

Información Telegráfica del Interior

POR NUESTROS CORRESPONSALES A TRAVES DEL HILO DIRECTO DEL DIARIO

PINAR DEL RIO

ACTITUD DE COOPERACION DE LOS NUCLEOS ECONOMICOS DE ARTEMISA

ARTEMISA, marzo 27.—DIARIO. Habana.—Con esta fecha enviamos al señor Presidente de la República el siguiente telegrama: «Presidente de la República. Habana. En nuestro carácter de miembros de la Federación Nacional de Corporaciones Económicas, ratificamos el escrito entregado por la comisión presidida por el señor Garri el día primero del actual. Y como consecuencia de los informes desfavorables recibidos sobre la cuota azucarera y revisión del Tratado de Reciprocidad, cooperamos a su labor económica celebrando actos públicos en demanda del cumplimiento por los Estados Unidos del ofrecimiento hecho de ayudar a Cuba. Cámara de Comerciantes, Industriales y Agricultores, y Propietarios de Artemisa. —José Menéndez, Presidente.»

ESCANDALO EN LA ADUANA DE BAHIA HONDA

BAHIA HONDA, marzo 27.—DIARIO. Habana.—Acaba de originarse un escándalo en la Aduana al tratar de tomar posesión la nueva persona designada para ocupar el cargo de Administrador, encontrándose ausente el Admor. Delegado cesante, que debe entregar. Fuerzas de la Guardia Rural custodian la Aduana. La población muéstrase excitada.—Corresponsal.

HABANA

ASALTADO Y ROBADO UN VENDEDOR EN MARIANAO

MARIANAO, marzo 26. (Por teléfono.)—Miguel Torres Loredo, de 29 años de edad y vecino de San Miguel número 137, puso en conocimiento de la policía que cuando se encontraba en los bajos del edificio Argos, dedicado a su venta ambulante, se le presentaron varios individuos en un auto Ford, cerrado y sin chapa, uno de los cuales vestía traje de militar. Dichos individuos le manifestaron que el juez correccional de Marianao lo reclamaba, montándolo en la máquina y llevándolo hasta la calzada de Columbia y la calle 4, donde lo amenazaron y despojaron de $13.50 que portaba.—**Martínez**, Corresponsal.

MATANZAS

CAUSAS POR MALVERSACION

MATANZAS, marzo 27. DIARIO, Habana. — El fiscal, doctor Fernández Pollo, acaba de formular conclusiones provisionales en dos causas por malversación, del Juzgado de Cárdenas, interesando para el ex alcalde de Martí, Rafael María Triana Leal, y para Simón Castaneda y José Ignacio Torres, contador y secretario de aquel municipio, tres años, seis meses y 21 días de presidio correccional, y once años y un día de inhabilitación.

Un procesamiento

El Tribunal de Defensa ha procesado con exclusión de fianza a José Prado Vázquez, acusado por la Guardia Rural como líder del movimiento huelguístico de la Cuban Telephone.

Muerte violenta de un hombre

El Juez Municipal de Máximo Gomez informa al Fiscal que se trasladó a la finca «El Pilar», por haber sido muerto violentamente Francisco Díaz, ignorándose las circunstancias del hecho.

Robo en el bazar «20 de Mayo»

En el bazar «20 de Mayo», sito en Independencia y 24 de Febrero, propiedad del acreditado comerciante señor Ricardo Linares, sustrajeron hoy mercancías por un valor ascendente a setenta pesos. El hecho fué realizado en forma audaz, con el auxilio de un auto, en el que simularon un ponche, situándose frente a una vidriera, la que rompieron, apagando el ruido con fuertes martillazos. Seguidamente fueron trasladando la mercancía a dicho vehículo. Se cree que los malhechores son los mismos que han realizado varios robos en ésta, sin que hayan podido ser capturados por la policía.—**Lovio**, corresponsal.

SANTA CLARA

LA SEMANA SANTA EN CAIBARIEN

CAIBARIEN, marzo 26.—La Archicofradía de la Pasión trabaja activamente para que la Semana Santa resulte con la solemnidad de los años anteriores, esperándose que el Viernes la procesión del Santo Entierro congregue a todos los fieles de la localidad.

Dando cumplimiento al precepto pascual, comulgaron todas las cofradías de la parroquia y los caballeros católicos. MARTINEZ.—Corresponsal.

CAMAGUEY

TRAGICA MUERTE DE UN JOVEN

CAMAGUEY, marzo 27. DIARIO, Habana.—Esta tarde, en la finca «Ingenio Viejo», al jovencito Rafael Ernesto de la Torre se le escapó un tiro de escopeta, muriendo instantáneamente. El extinto era miembro de una distinguida familia.

Amenaza de huelga

Los obreros del central «Santa Marta» amenazan con ir a la huelga si no se les cumplen las reivindicaciones.—**Lechuga**, corresponsal.

EN HUELGA DE HAMBRE

CAMAGUEY, marzo 27. DIARIO, Habana.—María Cabrera, ingresada en el vivac acusada de actividades comunistas, se ha declarado en huelga de hambre, alegando que es inocente.

En grave estado la estudiante lesionada anteanoche

Consuelo Cabrera, estudiante lesionada grave anteanoche durante un tumulto, tiene síntomas de conmoción cerebral, según los médicos que la asisten.—**Lechuga**, corresponsal.

LAS SOCIEDADES DE MORON NO HAN RECOMENDADO A NADIE PARA LA ALCALDIA

MORON, marzo 26.—Varios miembros integrantes de los distintos sectores que se mueven alrededor de la Alcaldía me han pedido que desmienta la información publicada referente a que las sociedades locales hayan recomendado a persona determinada para ocupar dicho cargo. PILA. Corresponsal.

ORIENTE

PROTESTA POR DOS DETENCIONES

SANTIAGO DE CUBA, marzo 27 DIARIO, Habana.—Los obreros del central «San Germán» protestan ante los poderes públicos de la detención de sus compañeros Garrido, Ruiz y Mir.

Falleció uno de los estudiantes superivientes del 71

Los estudiantes del Instituto Provincial suspendieron hoy las clases con motivo del fallecimiento del ex profesor doctor Antonio Reyes Zamora, superviviente de los estudiantes del año 71. La sociedad «Club San Carlos» se encuentra enlutada por la misma causa, siendo socio fundador el extinto.

Grave denuncia contra dos penados del Presidio Modelo

En la Estación de Policía se presentó el ex penado del Presidio Modelo Angel Granda Torres, denunciando que en el año 1932 presenció desde la celda en que se hallaba, cómo los penados Lugo y Durant dieron muerte, en la celda número 5, al preso Pascual Ordóñez, quien cumplía condena por robo. La causa de la muerte obedeció a negarse el que resultó occiso a mezclar leche con agua, y también, por negarse a realizar los actos que denigraban el honor que le exigían sus matadores.

El Jefe del Presidio, comandante Castell, conoció la causa del fallecimiento del preso Ordóñez, e hizo que el médico certificara la muerte por síncope cardíaco.

Dijo Granda que los asesinos se encuentran todavía en el Presidio Modelo.

Esta importante denuncia fué enviada al Tribunal de Sanciones.

Viaje de conocidos comerciantes

Procedentes de la Habana llegaron en avión los comerciantes Ramon Crusellas y Ramón López, y el ingeniero Cristóbal Díaz, pertenecientes a la compañía del «Jabón Candado», con objeto de construír la casa que obtuvo con el número 167506, en el último sorteo, la señora Aurelia Muñiz, viuda de Palacios. Dentro de pocos días será fabricada dicha casa.

Procesados por agitadores

Ernesto Hernández Soler y Lucas Pichardo fueron procesados por el Tribunal de Sanciones como agitadores, siendo puesto en libertad su compañero Feliciano García.

NUEVO PLAZO PARA LAS CONTRIBUCIONES EN SANTIAGO DE CUBA

SANTIAGO DE CUBA, marzo 27. —DIARIO. Habana.—El Alcalde Municipal, capitán Matos Brito, concedió un nuevo plazo de diez días a los contribuyentes municipales, vencido el cual se procederá al embargo de bienes, depositándolos en los fosos municipales.

La Cámara de Comercio, la Unión de Detallistas y la Asociación de Comerciantes, hacen activa campaña para conseguir una amplia amnistía, al igual que en la Habana, para todas las contribuciones.

ASALTO Y ROBO AUDAZ.

Dos malhechores provistos de sogas y armas, se presentaron en el domicilio del comerciante Alfredo Perera, en la finca «Limoncito», término del cobre. Tras amarrarlo brutalmente, le llevaron del armario prendas y cuatrocientos pesos, dándose a la fuga. El Ejército los persigue.

LIDER CONDENADO A UN AÑO DE PRISION

El Tribunal de Defensa Nacional, condenó al líder Rolando Soria, a un año de prisión, por atentar contra la estabilidad de la patria, siendo absuelto su compañero Baldomero González.

CESANTEADO EL PERSONAL DE SANIDAD

Ha sido cesanteado todo el personal del departamento de Sanidad de Baracoa.

Gravemente herido un licenciado del Ejército acusado de crímenes en el machadato.

Angel Sánchez, licenciado del Ejército, resultó gravemente herido en el cuello, por un disparo. Sánchez se encuentra señalado por la opinión pública como el autor material de varias muertes ocurridas en época del machadato, teniendo causa en el Tribunal de Sanciones por la muerte del obrero Torres, ocurrida en las calles de Guantánamo el día 12 de agosto.

Ha ingresado en el Hospital en gravísimo estado. Se desconoce quién o quiénes son los autores del atentado, que ocurrió en el barrio «Vínculo», donde el herido trabajaba.—**García**, Corresponsal.

Los obreros del «San Germán» protestan

SANTIAGO DE CUBA, marzo 27. DIARIO DE LA MARINA, Habana.

Los obreros del central «San Germán» protestan ante el Gobierno de las persecuciones y atropellos de que son víctimas algunos de sus compañeros.

Los nacionalistas de Bayamo.

El Comité Ejecutivo de la Unión Nacionalista de Bayamo, acordó consignar su protesta por los ataques de que vienen siendo objeto el coronel Pérez André, aspirante al Gobierno provincial, ratificándolo como jefe provincial.

Corresponsal.

ANUNCIOS CLASIFICADOS DE ULTIMA HORA

PROFESIONALES

p1 DRES. EN MEDICINA

DR. J. LYON

De la Facultad de París. Especialista en la cura radical de las hemorroides sin operación. Genios 15, altos, entre Prado y Consulado. Consultas: de 1 a 3.
P-1 Z

ALQUILERES

a1 HABANA

EN EL MEJOR LUGAR

De O-Reilly, se alquila barato el magnífico y amplio primer piso del No. 51, propio para una gran oficina o negocio comercial. Tiene entrada independiente. Informan por los teléfonos I-2692 y M-7911. A1

NARCISO LOPEZ 2, ALTOS, ENNA, Esq. San Pedro. Departamentos y habitaciones con servicio interior, cocina y luz. Casa de orden e higiene. Teléfono M-4327.
A-1 4169 28 Marzo 30

ALQUILO CASITA LINDA, FRESCA propia 2 o 3 personas, Hospital 6, entre Vapor y Príncipe. Frente mar. Sala, 2 cuartos, baño intercalado, 2 terracitas, véala; llave Encargada. Informan Neptuno 235. $15.

ALQUILO $25, PISO ALTO, ARBOL Seco 4, entre Estrella y Maloja. Sala, comedor, cuatro habitaciones, baño intercalado, cocina y servicios criados. Teléfono X-1459.
A-1 Z

ALQUILO MODERNOS BAJOS, FRAN co número 6, entre Carlos III y Estrella, sala, salea, 4 habitaciones, baño intercalado, cuarto y servicios de criados. Informes. Teléfono A-1882.
A-1 4163 28 Mzo. 80

a2 VEDADO

VEDADO B NUMERO 2 ENTRE Tercera y Quinta, alquilo espaciosos bajos, jardín, portal, sala, saleta, 7 cuartos, comedor al fondo, otro igual, piso 3o. Altos y bajos, 4 cuartos $25.00 Informan allí.
A2 4138 28 Abril 2

VEDADO, CALLE H. NUMERO 122 entre 13 y 15, modernos altos, sala, recibidor, cuatro habitaciones, baño completo, comedor, cocina y demás servicios, alquiler reducido. Verla de 2 a 4 p.m. Informan Empedrado 34. Compañía «El Iris».
A-2 4142 28 Mzo.31

TVENIDA DE LA REPUBLICA 318, bajos, sala recibidor, dos habitaciones, baño intercalado, comedor, cocina yserviciocriados, alquiler reducido. Verla de 8 a 12. Informan Empedrado 34. Compañía «El Iris».
A-2 4141 28 Mzo. 31

VEDADO $10.00 ALQUILO CASITA nueva, portal, sala, comedor, cuarto, cocina, servicio y patio. 5a. 76, entre A y B, informan en la última.
A-2 4168, 28 Mzo. 1

17 NUMERO 226 ENTRE F Y G, Altos modernos, frescos. Acera sombra. Recibidor, sala, tres cuartos, baño intercalado, comedor, cocina, cuarto p servicio criados. Con o sin muebles, Frigidaire. Informes: En la misma .F-2033, M-2863.
A-2 4177 28 Marzo 3

a3 CERRO Y PALATINO

SE ALQUILAN LOS ALTOS DE CErro 492, frente a la quinta Covadonga, con sala, saleta, recibidor, comedor, 4 habitaciones, baño completo con calentador de gas, cuarto y servicio de iriado. Cocina de gas y de carbón. muy barata. Informan en los bajos. Tel. M-2851
A-3 4125 28 Mayo 1o.

a4 MARIANAO Y SUS RPTOS.

ALQUILO REPARTO LA SIERRA, frente tranvía; 7 entre 8 y 10. Preciosa residencia 2 plantas, 4 habitaciones, sala, comedor, terraza al frente, garage, cuarto criados. Otras de una planta en Miramar. Miramar, próxima a las Ursulinas, 3 y 4 habitaciones, garage, 2 cuartos criados, agua abundante. 9a. Avenida, entre 20 y 21, Miramar. Informes: 7, esquina a 4, LA SIERRA. FO-1423.
A-4 Z

a5 J. DEL MONTE Y VIBORA

SE ALQUILA: PATRICINIO ENTRE Estrampes y Figueroa, hermoso chalet compuesto de dos plantas y torre, sala, recibidor, partry, biblioteca, comedor, cocina, 3 cuartos, baño, 9 habitaciones, 2 garages, terrazas,miradores, jardines y traspatio. Lla llave en la misma. Informes: Prado y San José, Teléfono A-6758. Banco Gallego.
A-5

CARLOS III 73, 2do. PISO MODERNO, esquina de fraile, sala, saleta, comedor, 4 cuartos, baño completo intercalado, cocina, cuarto de criado y servicios. Informan teléfono U-1564.
A-5 4143

ALQUILERES

a6 STOS SUAREZ Y MENDOZA

SE ALQUILAN LOS ALTOS de Pasaje Este núm. 42, entre Luis Estévez y Estrada Palma, Santos Suárez. Sala, saleta, 2 cuartos, baño; comedor, $10. Informan en frente. Telf. F-2185.
A-6 4171 28 Marzo 31

a8 LAWTON Y BATISTA

SE ALQUILAN ALTOS LAWTON 50 entre Concepción y San Francisco, sala, comedor, tres cuartos, baño completo, cocina de gas y carbón. Informan bajos. Tel. M-2225.
A-8 4126 28 Mayo 6

b1 NAVES Y LOCALES

SE ALQUILA EL LOCAL PARA BOdega o comercio de cualquier clase, de la casa Estrella y San Nicolás No. 54. Alquiler muy barato. Ifonrman en la misma.
B-1 4147 28 Marzo 30

b4 HABITACIONES

LAMPARILLA 58

Casa para familia. Alquilamos 2 amplias p muy frescas habitaciones, juntas o separadas, frente calle, agua corriente. Puede hacerse espléndido departamento, véala. Nada mejor. Exigimos referencias.
B-4 Z

PERDIDAS

SE HA PERDIDO EL TITULO de Chauffeur No. 15135, de Marianao. Se gratificará al que lo devuelva al Sr. Jaime Miranda, calle J y Calzada, (Vedado).
B-10 4176 28 Marzo 29

SE SOLICITAN

o1 CRIADAS Y CRIADOS

SOLICITO CRIADA ESPAñOLA, DE 30 a 35 años, sana y limpia, que sepa servir mesa a la rusa y tenga buenas referencias. $15.00 y uniformes. Vedado, calle 15 número 380, entre dos y cuatro.
S-1 45 Marzo 29

2 COCINERAS Y COCINEROS

SE SOLICITA UNA COCINERA ESPAÑOLA de mediana edad y con referencias, para Baños y 21, Vedado, bajos, informan después de las 9.
S-2 4105 28 Mar.30

SE SOLICITA UNA JOVEN ESPAÑOLA para cocinar y limpiar, corta familia. Informan: Belascoain 65. «La Casa Verde».
S-2

SE SOLICITA UNA JOVEN PENINsular paracocina y ayudar a la limpieza. Paga segura. Mayía Rodríguez 35, cerca de Luis Estevez. Se exigen referencias.
S-2 4128 28 Maz. 29.

SOLICITO ESPAÑOLA PARA Cocinar y lavar. Suelod: 8 pesos. Dormir en la colocación. Carmen 109, casi esq. Strampes, Santos Suárez.
S-2 4183 28 Marzo 30

s11 AGENTES Y VENDEDORES

REVENDEDORES LOCALES AMBOS sexos, interior y ciudad. Si desea ganarse fácilmente un dollar y cuarenta y cinco centavos diarios, escríbanos inmediatamente. Producto consumo necesario, bonito, fácil venta. Sea el primero para garantizar Localidad exclusiva. Provincia Oriente, menos las localidades siguientes, por existir ya Agentes Locales: Gibara, Bayamo, Palma Soriano, Santiago de Cuba y Guantánamo. LADY WINTER Apartado 1787. Habana.
S-11

s14 SOLICITUDES VARIAS

SOLICITO UN MATRIMONIO, de campo, con referencias para negocio a mitad en siembras y crías en pequeña finca cerca de la ciudad. San Lázaro 250. Después de las 2.
S-14 4156 28 Marzo 29

SE OFRECEN

1 CRIADAS Y CRIADOS

JOVEN ESPAÑOLA DESEA COLOcarse para servicio de comedor o cuartos, est ápráctica y acostnmbrada al servicio fino. Tiene buenas referencias. Línea 124 entre 14 f 16. Modesta.
O-1 4166 28 Mzo. 29

SE DESEA COLOCAR una joven española para criada de manos. Tiene buenas recomendaciones. Telf. M-5124.

SE DESEA COLOCAR un joven chauffeur en casa particular. Tiene buenas recomendaciones. Telf. M-5124.

o2 COCINERAS Y COCINEROS

COCINERO CHINO QUE COCINA muy bien a la criolla y a la española y sabe hacer dulces, se ofrece a las familias. Telf. F-6142. Llamar a Julio Bú.

SE DESEA COLOCAR JOVEN Española, para cocinar y limpiar, corta familia. Prefiere la Habana. Informes M-2460.

VENTAS

1 CASAS

GRAN OPORTUNIDAD VENDO Casa moderna monolítico con 225 vs. de construcción en lo mejor de Jesús del Monte. Precio: $2,900. Empedrado 30-B. M-2525.
V-1 4175 28 Marzo 30

6 AUTOMOVILES Y ACCESORIOS

BUICK 1929. CERRADO, DOS Puertas, motor ligero, gomas nuevas en perfecto estado de mecánica. Garage Eureka. Concordia esq. Lucena. Precio $175.00.
V-6 4173 28 Marz o30

CAMION FORD 1931. COMPLETAmente nuevo, tipo lujo carrocería de fábrica, de reparto. Garage Eureka, Concordia esq. Lucena.
V-6 4174 28 Marzo 30

9 MUEBLES Y PRENDAS

NEVERA ELECTRICA. Se vende una Kelvinator de cuatro puertas propia para café, restaurant o lechería, por su tamaño grande. Está en perfectas condiciones. Precio $175.00. Informan Obispo 94, de 9 a 12 a.m.
V-9 458 28 Marzo 8

LIBROS E IMPRESOS

A QUIEN SEPA APRECIAR valor de libros magnífica colección 13 volúmenes. Conocimientos universales de Jackson. Costó $50.00, se regala en $10.00. San Lázaro 240, bajos.
V-13 4161 28 Marzo 29

15 OBJETOS VARIOS

VENDO VIDRIERAS, Mesas de Vitrolite, Sillas, Pomos para galletas, un motor 1|4 corriente 220, dos estantes, compuertas, vidrios. Suárez y Apodaca. Café.
V-15 4151 28 Marzo 30

DINERO-HIPOTECA

d1 SE TOMA

TOMO 600.00 PESOS en Hipoteca al 12% anual, tiene garantía de 7,000 pesos informa José A. Ramos, Malecón 28, 1er. Piso. Teléfono M-2886.
D-1 4152 28 Marzo 30

Empresa Naviera de Cuba

San Pedro No. 6. — Apartado No. 2490
Dirección Telegráfica: EMPRENAVE
HABANA. — CUBA

VAPORES DE LA EMPRESA: CUBA, BARACOA, CIENFUEGOS, EUSEBIO COTERILLO, JULIAN ALONSO, HABANA, MANZANILLO, GIBARA, LA FE, JOAQUIN GODOY, CAMAGUEY, RAPIDO, SANTIAGO DE CUBA, LAS VILLAS

Puertos de escala: — COSTA NORTE: — PUERTO TARAFA, NUEVITAS, MANATI, (VICTORIA DE LAS TUNAS), PUERTO PADRE (CHAPARRA) GIBARA, (HOLGUIN, VELASCO, BOCAS Y AURAS) VITA, BANES, NIPE, MAYARI, ANTILLA Y PRESTON) SAGUA DE TANAMO, (CAYO MAMBI, BARACOA, GUANTANAMO, (BOQUERON Y DESEO), SANTIAGO DE CUBA.

COSTA SUR: — CIENFUEGOS, CASILDA, (TRINIDAD) TUNAS DE ZAZA, SANTA CRUZ DEL SUR, MANOPLA, GUAYABAL, MANZANILLO, CAMPECHUELA, MEDIA LUNA, NIQUERO, ENSENADA DE MORA, Y SANTIAGO DE CUBA.

COSTA NORTE DE VUELTA ABAJO: — RIO BLANCO, BERRACOS, PUERTO ESPERANZA, SANTA LUCIA, (MINAS DE MATAHAMBRE), RIO DEL MEDIO, DIMAS, ARROYOS DE MANTUA Y LA FE.

REPUBLICA DE HAITI.—PORT AU PRINCE Y AUX CAYES. PUERTO RICO. — SAN JUAN. REPUBLICA DOMINICANA. — MONTE CRISTI, PUERTO PLATA, SANCHEZ, SANTO DOMINGO.

Compañía Trasatlántica Española

Servicio de Vapores Correos Todo el Año.

Para NEW YORK, VIGO, CORUÑA, GIJON, SANTANDER, BILBAO.

Vapor «Habana», Abr. .. 15
» «C.Colón», May .. 16
» «Habana», Jun .. 16
» «C. Colón», Jul. .. 16

Para VERACRUZ (México), 48 horas de viaje.

Vapor «Habana», Abr. .. 8
» «C. Colón», May .. 9
» «Habana», Jun. .. 8
» «C. Colón», Jul. .. 9

Para NEW YORK, CADIZ Y BARCELONA

Vapor «Comillas», Abr. 21 — Vapor «C. Colón», May .. 16
» » Jun. 21 — » «C. Colón», Jul. .. 16

Para GUATEMALA, C. RICA, PANAMA, COLOMBIA, CURACAO, VENEZUELA Y LAS PALMAS (CANARIAS).

Vapor «Magallanes», Abr. 8 — Vapor «Magallanes», Jun. 8

GARCIA & DIAZ Ltda.
Agentes Generales. Habana.
Lonja del Comercio. Teléfonos: M-6911 y M-6912. Apdo. 1690.

COMPAÑIA DEL PACIFICO

MALA REAL INGLESA
(The Pacific Steam Navigation Company)
VAPORES CORREOS INGLESES

VAPOR
"Orduña"
31 DE MARZO
PARA
VIGO, CORUÑA, SANTANDER, LA ROCHELLE, PALLICE Y LIVERPOOL CON ESCALAS EN NASSAU Y BERMUDAS
PRIMERA, SEGUNDA Y TERCERA CLASE

Servicio a PANAMA PERU y CHILE, vía Kingston
Vapor ORBITA, saldrá el 1o. de abril
Para informes generales, reservaciones, fletes, etcétera:

AGENTES GENERALES
DUSSAQ Co. Ltda. S. A.
PALACIO DEL CENTRO ASTURIANO.—Telf. A 6540. Habana.

M.E.C.D. 2016

Los ANUNCIOS CLASIFICADOS de ULTIMA HORA en la Página 13

PROFESIONALES

p1 DRES. EN MEDICINA

POLICLINICA «ZEQUEIRA» UN ESpecialista para cada enfermedad, enfermedades señoras, vías urinarias, riñón, vejiga, corazón, amenia, pulmones, asma, estómago, hígado, intestino, piel, sífilis, sistema nervioso. San Rafael 122 y Gervasio. P-1

PROFESIONALES

p1 DRES. EN MEDICINA

DR. J. LYON
de la facultad de París. Especialista en la cura radical de las hemorroides sin operación. Genios 15, altos, entre Prado y Consulado. Consultas de 1 a 3. P-1

Crónica Católica

MIERCOLES SANTO

Hoy tuvo lugar la reunión de los Príncipes, sacerdotes y ancianos del pueblo, en una de las salas del templo, para deliberar por última vez sobre los medios que habían de tomar para deshacerse de Jesús. «Sería esto prudente—dicen—en el momento en que la fiesta de Pascua llama a la ciudad a tantos extranjeros que no conocen al Nazareno más que por la ovación solemne de que fué objeto tres días antes? También hay entre los habitantes de Jerusalén muchos que aplaudieron su triunfo y cuyo entusiasmo sería tal vez temible. No hemos, por tanto, de pensar ahora en tomar medidas violentas, puesto que podría estallar una sedición, aun en medio de la solemnidad de la Pascua. Más vale dejar que pase la fiesta y buscar el medio de apoderarse de su persona sin ruido alguno». Pero los decretos divinos, que desde la eternidad prepararon un sacrificio para la salvación del género humano, fijaron precisamente este sacrificio en esta misma fiesta de Pascua, en que la sagrada trompeta lo ha de anunciar en la ciudad santa.

La Misa y Oficio divino son de la Feria IV de la Semana Mayor, con rito simple y color morado.

CULTO CATOLICO PARA MAÑANA

En todos los templos se conmemoran los siguientes actos religiosos:

1. Misa solemne en memoria de la Institución de la Eucaristía, distribuyéndose en ella la Sagrada Comunión al Clero y fieles. Se consagran en esta misa dos hostias, para consumir, una en esta misa y otra en la llamada misa de Presantificados del Viernes Santo. Esta sagrada hostia se deposita en el monumento, donde permanece hasta la mañana del Viernes Santo. En esta misa no se da el beso de paz porque recuerda con execración el beso de Judas.

Después del Gloria enmudecen las campanas, que ya no vuelven a sonar hasta el Sábado Santo, sustituyéndolas las matracas.

Terminada la Misa, se lleva procesionalmente la Sagrada Hostia al Monumento.

Deshecha la procesión, se desnudan los altares.

2. En la Catedral, consagración del Crisma y de los Santos Oleos.
3. Lavatorio de los pies y sermón del Mandato.
4. Hora Santa en recuerdo de la Oración de Nuestro Señor Jesucristo en el Huerto de los Olivos.
5. Quince Jueves. En Reina, San Nicolás y Parroquia del Vedado, los Quince Jueves en honor de Jesús Sacramentado.
6. Visita de Monumentos. Los fieles visitan los monumentos durante el día.
7. Vela diurna. Las diferentes asociaciones católicas velan al Santísimo Sacramento durante el día, turnándose sus asociados.
8. Vela Nocturna. La Congregación Mariana de la Anunciata y Caballeros Católicos de la Unión 29, velarán al Señor en la noche del Jueves al Viernes Santo, en la Iglesia de Reina.

La Sección Adoradora Nocturna hará guardia a Su Divina Majestad en la Iglesia Parroquial del Vedado y en San Francisco. Ambas iglesias permanecerán abiertas toda la noche.

En San Francisco con los adoradores velarán los Terciarios Franciscanos y los Caballeros Católicos de la Unión 27.

9. Oficios de Tinieblas. Así se llaman los Maitines y laúdes de los tres últimos días de Semana Santa, no porque se celebran de noche, sino porque durante ellos se van apagando las velas hasta que el templo se queda sin luz. En el presbiterio se coloca un candelabro de forma triangular, en el cual hay catorce velas de cera amarilla y una de cera blanca. Al terminar cada salmo de Maitines y Laúdes, se apaga una vela. La última, que es la blanca y está en el vértice del triángulo, se quita al terminar el Benedictus, sin apagarla, y se esconde detrás del altar. La ceremonia de ir apagando las velas una a una, significa el abandono en que todos los Apóstoles, uno en pos de otro, fueron dejando a Jesús. La última vela que es blanca simboliza a Cristo, cuya divinidad se oculta durante aquellos días detrás del altar de la cruz en la Pasión, pero que volvió a aparecer triunfante en la resurrección. Otros creen que simboliza a María, cuya fe no vaciló ni se extinguió jamás, y que estuvo firme al pie de la cruz.

El ruido que se hace en estos oficios y que en algunas partes degenera en verdadero abuso, significa el estrépito que hicieron los enemigos de Jesús cuando le prendieron. Cuando según otros significa la conmoción de toda la naturaleza a la muerte del Salvador.

Tales son las augustas ceremonias, que se celebran en el día de mañana.

ADVERTENCIAS A LOS FIELES

a) El Jueves Santos no es día de precepto, pero sí de gran devoción.

b) Es día de ayuno, pero sin abstinencia, pudiendo comerse carne en la comida.

c) El Jueves Santo, no hay más que una misa solemne, aunque en las Comunidades se permite a puertas cerradas, una para aquellos de sus miembros o dependencias, que no puedan asistir a la cantada.

d) Se puede comulgar en la Misa o antes de ella. Después de ésta, no se puede, pues la Comunión queda suspendida hasta la misa del sábado santo o inmediatamente después de ella. Mas no se suspende la Comunión por Viático, y así, si alguno enfermare gravemente avise al Párroco, para que le administre los Santos Sacramentos.

e) Los Obispos, Arzobispos, Cardenales y Patriarcas, pueden el Jueves Santo, si no ofician de Pontifical, celebrar Misa rezada o hacer que en su presencia la celebre un sacerdote.

f) Téngase presente que el templo es casa de Dios y no cueva de ladrones, como dice Nuestro Divino Salvador.

Debe observarse una conducta dignamente religiosa, no convirtiéndolo en salón de tertulia, en tocador o fumadero.

Al templo se va única y exclusivamente a orar, y quien no va a ésto no debe concurrir al mismo.

SECCION ADORADORA NOCTURNA DE LA HABANA

Los adoradores deberán reunirse el Jueves Santo en el convento de San Francisco, para en común visitar los Monumentos.

Para la vela de noche, los del Tercer Turno velarán en la Parroquia del Vedado, donde deberán reunirse.

Los del Primero y Segundo Turno en San Francisco, donde serán distribuidos, según dispone el Reglamento.

A LOS CONGREGANTES MARIANOS DE LA ANUNCIATA

El Director de la Congregación Mariana de la Anunciata, suplica a los congregantes, que quieran hacer al Señor el obsequio de una hora de vela en la noche del Jueves al Viernes Santo, lo comuniquen al Secretario General, que es el encargado de formar los Turnos de Vela para esa memorable noche.

IGLESIA DE SAN FRANCISCO

Miércoles Santo. Ejercicios Espirituales de la V. O. T., por los RR. PP. Pedro Aranguren, S. Ajuria y J. Anasagasti.

Mañana. A las 8, plática, misa con meditación y viacrucis. Tarde. A las 5, exposición, lectura espiritual, plática y examen. A las 7, exposición mayor, corona franciscana, sermón y viacrucis y examen de conciencia.

Jueves Santo. Mañana. A las 7 y 30, Comunión general de sacerdotes y fieles, recomendada por el Papa, armonizada con cánticos. A las 9, los Divinos Oficios y sermón de la Institución, predicado por el R. P. Benigno Iturriaga.

Tarde. A las 3, Lavatorio de los pies. Predicará el R. P. Juan Isabe. A las 6, Hora Santa, predicará el P. S. Ajuria.

Viernes Santo. Mañana. A las 8, los Divinos Oficios y viacrucis. A las 12, las Siete Palabras. Predicará el R. P. Pedro Aranguren. Un selecto coro acompañado de órgano y orquesta, interpretará las Siete Palabras de Dubois. Pagella. Tarde. A las 4, solemne viacrucis cantado. A las 7, corona dolorosa, sermón de la Soledad y «Stabat Mater». Predicará el R. P. S. Ajuria.

Sábado Santo. Mañana. A las 7 y 30, viacrucis y los Divinos Oficios. Tarde, a las 7, corona franciscana y Salve solemne.

Domingo de Resurrección. Mañana, a las 7 y 30, Comunión general. A las 9, misa solemne. Predicará el R. P. Ignacio Biain. Tarde, a las 5, exposición de S. D. M., corona y sermón por el P. José L. Sarrigoitia.

LA SEMANA SANTA EN LA CAPILLA DEL COLEGIO DE LA SALLE DE VEDADO

JUEVES SANTO.—A las 8 a.m. Misa solemne, Comunión Pascual y Prosesión al Monumento. A las 2.45 p.m. Oficios de Tinieblas.

VIERNES SANTO.—A las 8 de la mañana, los Oficios correspondiente a este día.

A las tres p.m. solemne, Vía-Crucis.

SABADO SANTO.—Los Oficios de este día: Bendición del Fuego Nuevo, Cirio Pascual, Lectura de Profecías, Letanías de los Santos, Misa de Gloria y Comunión.

DOMINGO DE RESURRECCION.—Los cultos correspondientes al Domingo.

PARROQUIA DE JESUS, MARIA Y JOSE.—SEMANA SANTA

JUEVES SANTO.—A las 8 y 30 a. m., Misa Solemne en la cual se distribuirá la Comunión Pascual. Sermón de Institución por el R.P. Plácido Delgado, de la Compañía de Jesús, y Procesión para colocar a Su Divina Majestad en el Monumento.

Los fieles que así lo deseen podrán comulgar antes de la Santa Misa.

VIERNES SANTO.—A las 8 y 30. Divinos Oficios, Adoración de la Santa Cruz, Procesión con Su Divina Majestad para dar comienzo a la Misa de Presantificados.

Las limosnas que depositan los fieles en el acto de la Adoración de la Santa Cruz, se destinan al sostenimiento de la fe en Tierra Santa.

POR LA TARDE.—A las 3 p.m., Sermón de Pasión, por el R.P. Antonio Arias, de la Compañía de Jesús y a continuación se hará el piadoso ejercicio del Vía-Crucis.

POR LA NOCHE.—A las 8 a.m., Rezo de la Corona Dolorosa, Sermón de la Soledad por el R.P. Antonio Arias, de la Compañía de Jesús.

SABADO SANTO. — A las 8 a.m., Divinos Oficios, Bendición del Fuego, Bendición del Cirio Pascual, Profecías, Consagración de la Pila Bautismal y Misa Solemne de Gloria.

(Se dará la Comunión).

DOMINGO DE RESURRECCION.—

A las 8 a.m., Misa solemne y de Comunión General, Sermón por el R.P. Plácido Llanes, de la Compañía de Jesús, exponiéndose el Santísimo Sacramento al fin de la Misa para ser llevado procesionalmente por las naves del templo.

En este solemnísimo acto levarán las varas del Palio los caballeros que integran la Directiva de la Archicofradía del Santísimo de esta Parroquia.

A las 10 a.m., Misa rezada para los niños de la Escuela Catequística de esta Parroquia y demás fieles.

Se ruega a los fieles todo el mayor recogimiento posible en estos días de la Semana Mayor, especialmente en las visitas al Monumento.

A todos mis amantes feligreses suplico contribuyáis con una limosna, aunque pequeña sea, compartiendo así con vuestro Párroco los crecidos gastos que estos Solemnes Cultos originan. Dadla a Dios y Dios devuelve siempre en dones terrenales el ciento por uno de cuantos se interesan por su culto y adoración.

Os anticipa las más expresivas gracias vuestro humilde Párroco y S.S. Francisco García Vega.

Gabriel BLANCO.

ERMITA DE ARROYO ARENAS

Fiesta anual a Jesús Nazareno; día 1o de Abril a las seis de la tarde se traslada la venerada imagen desde el Cano a A. Arenas; día 2: a las 8 y media misa de comunión armonizada; a las 9 y media misa a gran orquesta y sermón por Mons. Amigo; a las 6 de la tarde solemne procesión en A. Arenas; nutrida banda de música y fuegos artificiales ambas noches.

IG

PROFESIONALES

p1 DRES. EN MEDICINA

DR. F. GARCIA CAÑIZARES
Graduado de la Universidad de la Habana y Madrid

Medicina Genera, Piel, Venéreo y Sífilis, San Nicolás 8. Telf. M-9467.

DR. A. VENERO.
Vías Urinarias, impotencia. Sífilis Curación rápida. Cuota semanal. Diatermia, Oznoterapia. etc. etc. Cinsultas de 10 a 12a.m. y de 4 a 7 p.m. San Miguel 55, esquina a San Nicolás. Telf. A-9380. P-1

DR. FRANCISCO J. DE VELASCO
Corazón Pulmones, Estómago Intestinos.
DR. RUBEN DE VELASCO
Corazón, Pulmones, Enfermedades de los Niños, consultas de 12 a 2 y de 2 a 4, días laborables. Horas especiales, previo aviso. Salud 34. Tel. A-5418

DR JOSE RAMONEDA
Asma, Enfermedades del Pecho
Nerviosismo, Neurastenia, Insomnio y Diabetes. Consultas de 1 a 4 p. m. Hora fija previo aviso. Barcelona número 10, bajos. Teléfono A-9297

DR. ABELANDO LABRADOR
CONSULTAS gratis 8 a 12 p.m. Pagas 3 a 5 p.m. Enfermedades señoras, flujos crónicos, mestritis, bronquitis. Corazón, riñones, diabetes, reumatismo crónico enflaquecimiento. Inyecciones Neo Salvarsán. Angeles 3, altos, entre Reina y Estrella. A-0801.

INSTITUTO HIGIA, ANGELES NUmero 8, altos, entre Reina y Estrella. Enfermedades venéreas, curación rápida de la Gonorrea, Sífilis, úlceras varicosas, forúnculos. Especialidad en la curación de uñas enconadas. Aplicaciones de Championier. Consultas, de 5 a 7 p. m. Tratamientos, de 8 a. m. a 8 p. m. P-1

DR. PEDRO MONTALVO
Vías Digestivas. Consultas de 2 a 4 ($5.00). Belascoaín 79. Teléfonos U-5050. F-1972. Pobres: Lunes Miércoles y Viernes, de 4 a 5. P-1

DR. MANUEL BETANCOURT
Vías urinarias venereo. Asistente 4 años de los profesores Marion y Heitz, París. Consultas: señoras 11 a 12. Caballeros: 3 a 5 San Lázaro 173, esq. Perseverancia. M-6347. P-1

DR. ROBERTO CHOMAT
Consultas de 9 a 11 a. m., 4 a 6 p. m.
Ex Cirujano del Centro Dependientes y Quinta Canaria. Cirugía general. Piel, Sífilis, Enfermedades de señora. Curación de la Lepra. San Rafael 122 y Gervasio. P-1

p4 COMADRONAS

MARIA S. MOLINA. COMADRONA. «La Purísima». Cooperativa Médica y particular. Ultimos procedimientos. Hago asistencias. Precios módicos Consultas gratis, diarias. U-4090. Neptuno 206-B. entre Marqués González y Oquendo P-4

p7 ABOGADOS Y NOTARIOS

PEDRO RENAUD TAPIE, PROCURAdor Público. Especialidad en Administración de Bienes. Atención personal Garantía absoluta. Prado 25. Telf. A-3218. P-7

ALQUILERES

a1 HABANA

EN $12.00
A una cuadra de Infanta, manzana formada por las calles de Desagüe, Peñalver, Plasencia y Pajarito, casas modernas con sala, dos cuartos, baño completo, dos patios. Llaves Calle A-23 esquina Desagüe. U-4489, U-2925.
A-1 4165 28 Marzo 31

ALQUILO PUNTO IDEAL, SAN MIguel 308, esquina a Mazón, primer piso, última novedad. Sala, comedor, 3 habitaciones, baño intercalado, servicio, cuarto criados. Llaves familia Rodríguez, bajos. M-4536. A-1

SE ALQUILAN CUATRO HERMOSAS casas acabadas de fabricar, con terraza y todo confort. Altos de Belascoaín 112 y 114. Informes en la mueblería Ruisánchez. A-2024 y M-6755. A-1

SE ALQUILAN BARATISIMOS LOS altos Figuras 94. Sala, comedor, 4 cuartos etc. La llave la encargada. Informan: A-3341. A-1

CASITA EN $18.00
San José 124, Accessoria C, por Marqués González; sala, una habitación, comedor, baño completo, calentador, acabada de pintar. Llaves, bodega de la esquina. Informes: Torres, Edificio Bacardí 421, de 10 a 12 a.m. y de 3 a 5 p.m. Telf. A-7830. A-1

TROCADERO No. 73, ALTOS, SALA, recibidor, 6 habitaciones, baño moderno, cocina. Precio: $35.00. Llaves en los bajos. Informan: A-5540 A-1

SAN MIGUEL 59, 2o PISO IZQUIERda, 3 habitaciones, comedor, y cocina, $25.000. Llaves enfrente. Informan A5540 y M-8403. A-1

SE ALQUILAN LOS MODERNOS ALtos de Animas y Manrique, compuestos de sala, comedor, cuatro habitaciones, baño intercalado. Informan: San Rafael 113. Telf. U-4329.

SE ALQUILA MUY BARATA LA CAsa Castillo número 49, con sala, comedor seis cuartos y patio grande. A-1

ALQUILERES

a1 HABANA

SE ALQUILA MUY BARATA LA CAsa Vigía No. 11, con sala, comedor, siete cuartos, cocina y gran patio. A-1

SE ALQUILA UN MODERNO PISO 3 cuartos, sala, comedor, cuarto de baño completo, agua fría y caliente, con vista al mar. Aguiar 3 y medio esquina a Peña Pobre. A-1

DESDE $14.000 ALQUILO CADIZ 64 cerca Infanta. Cuatro pisos, sala, recibidor, 4 habitaciones, baño intercalado, comedor, cocina gas. Se admiten proposiciones por toda la casa. Llaves bodega Cruz del Padre. A-9745. A-1

ALQUILO LOS ALTOS PERSEVErancia 25, compuestos de sala, saleta, cuatro habitaciones y demás servicios. Precio rebajado $25, véalos de 2 a 4. Son frescos. A-1

SE ALQUILA BARATISIMA LA CAsa San Lázaro No. 36 entre San Francisco y Concepción con sala, comedor, cuatro cuartos, baño intercalado, cocina y patio grande. A-1

SE ALQUILAN BARATISIMOS LOS altos y bajos de la moderna casa San Joaquín número 22, por Velázquez a una cuadra de Monte con sala, comedor, tres cuartos, baño intercalado y cocina de gas. A-1

TROCADERO 44, ENTRE AGUILA Y Amistad, sala, comedor, 3 cuartos, baño intercalado, cocina, dos cuartos con baño, en la azotea. Para informes: Obispo 53. M-6917. A-1

SE ALQUILAN

INFANTA 43-B., BAJOS O ALTOS, con sala, comedor, 3 habitaciones, gabinete, baño intercalado y cocina, acera de la brisa. Muy frescas y baratas.

ESTRELLA NUMERO 233, ALTOS O bajos, sala, comedor, 3 habitaciones, baño y cocina. Casas modernas y baratas.

ARBOL SECO NUMERO 69-A., BAjos, sala, recibidor, 3 cuartos, comedor, cocina y baño completo.

DESAGÜE 94, ENTRE INFANTA Y Morales, sala, comelor, 2 habitaciones, baño, patio y cocina. Muy barata. A-1
rata. Para informes: Sr. Ramón G. Fernández. Teléfono U-1157.

BELASCOAIN NUMERO 10, CASI ESquina Neptuno. Alquilo para comercio, buen punto, salón 480 varas, con armatostes o sin ellos. Precio prudente. Informes: Cuevas, Bernaza 39. A-3568. A-1

LEALTAD 101, BAJOS, CASI ESQUIna a Neptuno, sala, comedor, tres cuartos, baño intercalado, servicio de criados, a familias de moralidad, Café «Vista Alegre». U-1896 y U-6862. A-1

ALQUILO PRECIOSOS ALTOS, JOvellar esquina Hospital, cuatro cuartos, sala, comedor, recibidor, baño intercalado, cocina, pantry, cuarto y servicios criados. Informan, en la Bodega, de 10 a 6. A-1

CONCORDIA 156, B, ALTOS, SALA, recibidor tres cuartos, baño intercalado, comedor, cuarto, servicio de criados. $23. Llave e informes, en los bajos. A-1

CASAS MODERNAS

BELASCOAIN 613, 2o PISO ENTRE Figuras y Rastro. Modernos altos, sala, recibidor, 3 cuartos, baño intercalado, comedor, cocina, servicio y cuarto criados. Rebajado a $20. Llave: imprenta. Informes: U-4742.

LOCAL PROPIO PARA PEQUEÑO comercio. Dragones 37-C, entre Manrique y Campanario. Gran salón, cuarto baño, completa cocina: Llave: sastrería. Rebajado a 13 pesos. Informes: U-4742.

REPARTO MIRAMAR. MODERNAS residencias a precios muy baratos. Calle Quinta Avenida y calle 30. 30 entre Tercera y Quinta Avenida. Quinta Avenida casi esquina a Doce. Quinta Avenida y calle Ocho. Informen: U-4742 y A-6524.

MODERNAS CASAS SE ALQUILAN en Zanja 112, altos y bajos, sala, recibidor, 3 cuartos, baño intercalado, comedor al fondo, servicio y cuarto de criados, hay bajos llave botica, rebajado a $20.00. U-4742.

SAN MIGUEL 179, LETRA B, BAjos, se alquila una moderna casa 3 cuartos, sala, recibidor, baño intercalado, comedor al fondo, baño y servicio de criados. Llave botica. Rebajado a $20. U-4742.

ALQUILO MODERNAS CASAS, A MEdia cuadra de Carlos III, Lugareño 20, altos y Luaces 9, altos, de 3 cuartos, sala, recibidor, baño intercalado, comedor al fondo, cocina, cuarto y servicio de criados. Rebajada a 20 pesos. Llave, en los bajos. Telf. U-4742.

MODERNAS CASAS SE ALQUILAN a media cuadra de Carlos III, Pocito 112, altos; compuesta de sala, recibidor, cocina, 3 cuartos, baño intercalado, comedor, cocina 1 cuarto de criados y baño, rebajadas a $20.00. Hay casas de bajos. Llave: bodega. U-4742.

LOCAL PROPIO PARA ALMACEN. Se alquila, casi regalado, Sol 46. Puede verse a todas horas. Llave, Hojalatería, al lado. Informes: U-4742 y A-6524.
INFORMES: GERVASIO 110 ALTOS. TELEFONO U-4742.

ZANJA 85, (ALTOS) A MEDIA CUAdra de Belascoaín. Alquilo grandemente rebajada casa acabada de pintar, compuesta de sala y saleta espléndidas, grandes habitaciones, comedor corrido al fondo, espléndido cuarto de baño, gran cocina y servicios criados. Propia para numerosa familia. Situación inmejorable. Llave e informes en los bajos. Teléfono: U-1773. A-1

$22.00, MAZON 81, ENTRE SAN JOsé y Valle, planta baja, de sala, comedor, 3 cuartos, baño intercalado, cocina y servicios de criados, informes Bufete de Arellano. tef. M-3936. A-1

ALQUILO, POZOS DULCES 22 Y 24, regias casas, altos y bajos, terraza, sala, ¾, regio baño intercalado, comedor, cocina, cuarto y servicio criados. Llaves, 24 bajos. Para entenderse: M-6453. A-1

SE ALQUILA MUY BARATA UNA casa 2o. piso en Infanta No 101 con sala, comedor, 3 cuartos y demás servicios. Informan M-4292. Señor Menéndez. A-1

ALQUILERES

a1 HABANA

LEALTOD 100, ALQUILO ESQUINA San Rafael, local propio carpintería, muebles, depósito, comercio o cosa análoga, muy amplio. Pregúntele Zapatero, entrada. Informes: Cuevas: Telf. M-9896. A-1

$20.00 MANRIQUE 189, ALTOS, SE alquila, construcción moderna, sala, dos cuartos, baño intercalado, comedor y servicio. A-1

ALQUILO BELASCOAIN 125 ENTRE Reina y Estrella, precioso, fresco y ventilado primer piso; 3 habitaciones, cocina gas, y demás comodidades; para más informes, Manzana de Gómez 240, A-4893. A-1

SE ALQUILAN BAJOS. MODERNA CASA MALECON 73. Sala, comedor, 2 habitaciones, baño intercalado completo, cocina de gas, cuarto de criados y patio. Informan: Monte No 170. A-2066

CASI ESQUINA A PRADO
Se alquilan el piso principal y los bajos de Trocadero número 14, frescos y ventilados, sala, saleta, cinco cuartos, comedor, baños, pantry y demás servicios, hermoso patio Sevillano. La llave en el segendo piso. Telf. A-9998. A-1

ALQUILO PLANTA BAJA, HABANA 109, casi esquina Teniente Rey, 350 metros, propia para almacén o depósito. Barata. Su dueño, de 3 a 5, en la misma. A-1

ALQUILO COMODOS Y BARATOS
pisos altos propios para personas de gusto, uno Chaves 6, Belascoaín 95 y San Rafael 110 y medio. Véalos y se convencerá.

MONTE 469
Alquillo un gran local para establecimiento casa nueva esquina con puertas Hierro a precio situación. Informan Galiano 54, altos, teléfono M-3149. A-1

SE ALQUILAN

CALLE 16 NUM. 3 ENTRE 9 Y 11, Vedado, casas, sala, comedor, 2 habitaciones, baño, cocina servicio criados $15.00. Llaves en la misma. U-5858

JOVELLAR 27 y 29, ENTRE ARAMburu y Hospital, casa sala, comedor 2 habitaciones, baño y cocina, $23 y $18. Informes: San Lázaro 376. U-5858

JOVELLAR 49, ENTRE ESPADA Y Hospital, casitas 2 apartamentos, baño y cocina con luz a $10. Informes San Lázaro 376. U-5858.

JOVELLAR 51 ENTRE ESPADA Y Hospital, casa, sala, 2 habitaciones, baño, cocina con luz a $13. Informes: San Lázaro 376. U-5858.

MAZON 34 Y 37, ENTRE VALLE Y Zapata, casas sala, comedor, 3 habitaciones, baño, cocina, cuarto criados $18. Llaves en las mismas. Informes: U-5858.

VAPOR 2-A CASI ESQUINA A MArina, casas 2 habitaciones, baño y cocina con luz a $10, Informes: San Lázaro 376. U-5858.

VAPOR 43 ENTRE ESPADA Y HOSpital, casa 2 habitaciones, baño y cocina con luz, , $7,00, 8.00 y $9.00. Informes: San Lázaro 376. U-5858.

ALQUILO INFANTA 99 ESQUINA A Benjumeda, segundo piso, barata. Sala, comedor, dos cuartos, baño intercalado, cocina gas, calentador, cómodas y modernas. Informan: U-4595 llave primer piso. A-1

AMPLIO ALTO BARATO
Alquiilo espacioso piso con sala, comedor, seis cuartos, baño intercalado moderno, San José 126.1|2 G. Agua abundante. Entre Oquendo y Soledad. Véase de 1 a 6. Informes M-8007. A-1

AYESTERAN No. 12 ALTOS
Entre Lugareño y Bruzón, sala, recibidor, cuatro cuartos, baño intercalado, comedor fondo, terraza frente, servicios criados. 22 pesos. Informan en la misma. A-1

AMISTAD 15
Propio casa de Huéspedes. 2 plantas altas, con 36 habitaciones, 8 servicios completos, demás comodidades. Véala. Para más informes: «La Regente», Neptuno y Amistad. A-4376. A-1

a2 VEDADO

ACABANDOSE PINTAR COMPLETAtmente piso bajo calle 27 No. 425, entre 4 y 6, Vedado. Véalo, 4 cuartos, porch, garage, etc. Hermoso terreno. Más informes: M-7245. A-2

VEDADO. $25.00 ALQUILO EN LO mejor del Vedado cerca carros, mercado y colegios, casa mampostería grande, cómoda y segura. 21 315 entre B y C. A-2

BONITOS Y MODERNOS ALTOS Y bajos independientes, Vedado, 5a entre F y G, precio $23.00. Llaves en la esquina señor Galbán. A-2

SE ALQUILA CALLE 21 ESQUINA a 12, altos, sala, comedor, 4 cuartos, saleta cocina, baño intercalado y servicio de criados. Barata. A-2

ALQUILO VEDADO DOS CASAS acabadas de pintar, cuatro habitaciones demás comodidades, 21 esquina 10, informan bajos colegio El Salvador, precio: $22.00. A-2

ALQUILO CASA EN LO MEJOR DEL VEDADO M y 17, (altos) sala, comedor, hall, amplias habitaciones, patio, baño, cuarto servicio criados. Informan M 160. (altos). A-2

B. NUMERO 76, ENTRE 21 Y 23, preciosísima y bellísima residencia, fresca, confortable y propia para familia distinguida, sala y antesala de mármol, hall central, 5 hermosísimas habitaciones, baños completos, comedor al fondo, garage, 2 habitaciones servidumbre, Precio inigualado. Informes: F-5386. Llaves, bajos a todas horas. A-2

SE ALQUILA EN LO MAS CENTRIco del Vedado, calle 19 número 523 bajos, entre 16 y 18 a una cuadra de 23 y dos de 12, moderna y magnífica casa, compuesta de recibidor, sala, tres amplias habitaciones, baño intercalado completo, comedor al fondo, una espléndida habitación con servicio y ducha para sirvientes. Alquiler veinte pesos. Informan en la casita número 2. Tel. F-4271. Se piden referencias personales. A-2

ALQUILERES

a2 VEDADO

ALQUILO PRECIO SITUACION MOderna casa línea 88, altos, entre Paseo y 2, sala, saleta, ocho habitaciones, comedor, terrazas, cocina, tres baños. Informes en los bajos y teléfono F-1577. A-2

BARATISIMOS ALTOS Y BAJOS Vedado $18.00 y $20.
Se alquilan los modernos bajos calle Diez No. 197, entre 19 y 21, sala, saleta, dos habitaciones, baño intercalado, calentador, y los altos con tres habitaciones y las mismas comodidades. Llaves en la misma. Informes: Torres, Edificio Bacardí 421. De 10 a 12 a.m. y de 3 a 5 p.m. Teléfono: A-7830. A-2

CALLE 27 No 326 ENTRE A y B, VEdado. Se alquilan modernos bajos con 4 habitaciones y demás comodidades, los altos con 5 habitaciones. Dueño Empedrado 46 de 11 a 12. A-2

CALLE 25 No. 369 ENTRE PASEO y dos, Vedado. Se alquilan modernos altos con 6 habitaciones y demás comodidades. Dueño: Empedrado 146, de 11 a 12. A-2

ALQUILO BAJOS DE E 259 ENTRE 25 y 27. Tres habitaciones grandes habitaciones, comedor, baño, cocina gas, carbón. Tres habitaciones auxiliares con baño completo, y garage, 30 pesos. A-2

EN LO MEJOR DEL VEDADO, CAlle 8 número 13, casi esquina a Línea, moderna planta alta compuesta de sala, hall, cocina de gas, cuatro cuartos, baño, cocina de gas, despensa y tres hermosas terrazas, con su entrada independiente. Precio de situación. Lla llave en los bajos, informa el Dr. Luís J. Botifol, Hotel Royal Palace, Industria y San Rafael, teléfono A-7277 o San Ignacio 5, de 2 a 5 de la tarde. A-

SE ALQUILAN LOS BAJOS, EN LA calle 11 número 49, entre 10 y 12, con sala, comedor, 4 habitaciones, baño y servicio para criados. Alquiler reducido. Informes: A-7196, Oficios 48. Llave en los altos. A-2

130 PESOS, CALLE 4, ESQUINA A 15, Vedado. Se alquila casa de 2 plantas. Baja, portal, jardín, recibidor, sala, hall, livin-room, 2 cuartos baños intercalados, comedor, pantry, cocina, 2 cuartos comedor y servicios de criados, garage para 4 máquinas y 2 cuartos servicios para chofer. Altos, living-room, 8 cuartos, 4 baños intercalados, closets, costura, cuartos cocina y fregaderos. Informan: Bufete de Arellano. Telf. M-3936.

VEDADO. BAÑOS Y 17 EDIFICIO Menéndez, alquilo un apartamento muy fresco, barato, con sala, 2 cuartos, baño y cocina. A-2

ALQUILO VEDADO: CALLE F. ENtre Tercera y Quinta, altosy bajos módernos. Terraza, gabinete, sala, 3 habitaciones, baño intercalado, comedor al fondo, cocina, pantry y cuarto con servicio d ecriados. Informan: Manzana de Gómez 240, teléfono A-4893. A-2

ALQUILO EN PASEO ENTRE 19 Y 21, Vedado, altos, modernos con terraza, sala, cuatro habitaciones, dos baños intercalados, comedor al fondo, cuarto co nservicio para criada; cocina de gas, y garace. Informas: Manzana de Gómez 240. telf. A4893. A-2

SE ALQUILAN LOS BAJOS DE 19 19 No. 245, Vedado, con sala, comedor 3 cuartos y baño, la llave e informes al lado, portero del edificio «Arcos».

VEDADO. UN PASO PARQUE MEdina, estilo renacimiento, nueva, a la brisa, 25 tesquina D, primer piso, tres dormitorios, sala, comedor, garage, cuarto, servicio criados. Barata. A-2

VEDADO. CALLE 16 No 184 ENTRE 21 y 23 alquilo una casita alta y otra baja, muy frescas, baratas, con sala, dos cuartos, comedor, baño completo. A-2

VEDADO. ALQUILO EN $18 FREScos bajos de la casa Pasaje Checrerie 40 entre 21 y 23. Jardín, jortal, sala, comedor, 3 cuartos, baño moderno. Llave enfrente. A-2

BAJOS 184 CALLE C PARA FAMIlia corta fina, garage opcional, baño lujoso, dos dormitorios, otro de criada, todas comodidades, sombra, fresco, jardín, agua abundante, calentador A-2

SE ALQUILAN LOS BAJOS DE 17 No. 467, entre 10 y 12. Amplios y lujosos, suficientes para numerosa familia. Informan en la misma. A-2

SE ALQUILAN LOS ALTOS DE 19 No. 241, Vedado, con sala, recibidor, comedor, tres cuartos con baño intercalado y dos altos, precio $35.00 la llave en el 239 A-2

a3 CERRO Y PALATINO

$12.00 ALQUILO MODERNOS ALtos, Prensa y Santa Teresa, balcón, sala, recibidor, tres habitaciones, baño, cocina, Pintados en colores. Llaves bodega. Dueño, Cuba y Luz, Bodega, M-5600. A-3

GANGA. CASA ACABADA DE PINtar, techos modernos, se alquila $6. Zanja Real e Infanta, Cerro, Las Cañas, Llave bodega. Sala, dos cuartos patio, cocina y servicio. A-3

UNION Y AHORRO (CERRO) ALquilo casa, cuatro cuartos, comedor, cocina, lavadero, servicio. Lugar pado dos camiones. A-3

a4 MARIANAO Y SUS RPTOS

RESIDENCIA EN 5a AVENIDA, REparto Miramar, esquina 18, 5 cuartos, 2 baños, doble garage, closets, etc. terreno hermoso, fresco. Llave al lado. Más informes, M-7245. A-4

PORTAL, SALA, 3 CUARTOS, BAño intercalado, comedor, galería, recibidor, patio. Informan en la bodega Lanuza 22 entre Díaz y O-Farril. A-4

AMPLIACION ALMENDARES: SEPtima Avenida, entre 11 y 12, dos casas, sala, comedor, 4 habitaciones, baño intercalado, cocina, pantry, garage, dos habitaciones y servicio criados. Informes: M-8767. A-4

AMPLIA CASA EN KOHLY, AVENIda Central 52, con sala, saleta, gran comedor, cuatr ocuartos, baño, garage, vivienda criados, etc. Alquilo 30 pesos, Monte 327. M-4301. A-4

AMPLIACION ALMENDARES. DIEZ entre Avenidas 8a y 9a, jardín, portal, sala, tres habitaciones, baño intercalado, comedor, cocina, pantry, garage, cuarto servicio chofer, patio. Alonso A-1171. A-4

ALQUILERES

a5 J. DEL MONTE Y VIBORA

VIBORA, AVENIDA SAN FRANCISco 123 entre Armas y Porvenir. Moderna, fresca casa. Sala, recibidor, cuatro cuartos, baño intercalada, comedor, patio, traspatio. Precio módico. Llave lado. X-1959. A-5

ALQUILO, COMODA Y BONITA VISta, una cuadra Calzada, altos de Dolores 18, entre Santa Irene y Correa, sala, terraza, 4 cuartos, baño intercalado completo, comedor, cocina de gas, servicio criados, agua abundante, 22 pesos. Informan, en los bajos. A-5

EN DIEZ Y SIETE PESOS SE ALquila la amplia, fresca y cómoda casa Porvenir 37, Víbora. Informa el Dr. José Elías Jiménez. Habana 51. Telf. F-4753. A-5

ALQUILO CASA MODERNA, PORTAL sala, saleta, 4 habitaciones, baño, patio, traspatio con garage. San Mariano 64, entre Lawton y Armas, Víbora. Las llaves al lalo, o en Vista Alegre 41. A-5

SANTA CATALINA, ENTRE GOICUría y Mayía Rodríguez, bajos, $20.00 y Santa Catalina esquina a Goicuría, bajos, en 25 pesos. Véalas. Llaves, en los altos. Informan: Obispo 53. Telf. M-6917. A-5

VIBORA, $17. ALTOS MILAGROS 16 entre Octubre y Delicias, sala, saleta y tres habitaciones, comedor, muy fresca. Llave bajos. Informes, F-3959. A-5

ALQUILO 2 CASAS PARTE MAS fresca Víbora, a dos cuadras Calzada. Sala, comedor, 5 cuartos, baño completo, garage, traspatio, muy barata. Segunda No. 26, entre Josefina y Genaro Sánchez. A-5

a6 STOS SUAREZ Y MENDOZA

ALQUILO ALTOS LACRET ESQUIna a Este, recibidor, sala, 3 cuartos, comedor, cocina, baño, cuarto criado y baño, muy barata. Llave en la carnicería. A-6

CALLE FLORES No. 88, ENTRE Santos Suárez y Enamorados, Jesús del Monte. Se alquilan modernos altos con 3 habitaciones, baño intercalado y demás comodidades. La llave y dueño al lado, en el 86. A-6

ALQUILO en $28 espléndida y lujosa residencia Juan Delgado y General Lee, Santos Suárez, frente Cine Modelo. Tranvías y ómnibus ruta 15 por el frente.
A-6 4153 28 Marzo 30

SE ALQUILAN 2 CASAS MODERnas, Juan Delgado esquina a Luis Estevez, altos; Luis Estevez bajos, letra A con sala, comedor, 2 cuartos, baño intercalado, portal y jardín y patio, $15. Informan teléfono A-1706. Obispo 31. La llave Letra C y D. A-6

ALTOS MODERNOS, SALA, COMEdor, dos habitaciones, baño intercalado, tranvías y guaguas puerta, 10 pesos, B. y 14, Lawton. Telf. A-9249. A-6

BUICK 1929, MOTOR CHICO, CERRAdo, cuatro gomas buenas, en perfecto estado de mecánica, buena pintura. Precio: 190 pesos, 23 y L., Castillo de Servicio. V-6

$7 Y $8 CASITAS MODERNAS SAN Bernardino No 24, entre Durege y Serrano una cuadra de los ómnibus, 2 de los tranvías Santos Suárez, punto alto, saludable. Informan en la misma M-5172. A-6

a7 LUYANO

ALQUILO DOS PISOS ALTOS, INdependientes, modernos. Rosa Enriquez 15, Luyanó. Sala, gabinete, 4 habitaciones, servicio intercalado y cocina. Precio: $15.00. Informan: Teléfono A-5540. A-7

ALTOS MODERNOS, SALA, RECIBIdor, tres habitaciones, comedor al fondo, baño intercalado, escaleras independientes, 15 pesos, tranvías y guaguas, Concha y Reforma. Telf. A-9249.

GUASABACOA 52, ALTOS, HERmosa y amplia casa. Informan café «La Isla», Reina No. 131, tercer piso, hermosas habitaciones. Salud 160 F. Departamentos completos y habitaciones. Informen en las mismas. A-7

SE ALQUILAN DOS ESPLENDIDAS casas calzada Luyanó 217 y 219, altos, entre Teresa Blanco y Concha, con sala, cuatro cuartos y comedor, baño intercalado, servicio de criados, precio: $22.00. Informes al lado de la bodega por Teresa Blanco. A-7

ALQUILO CHALETS: SANTA IRENE 41 y 47. Dos cuadras calzada, portal, sala, saleta, cuatro cuartos, servicios, patio, traspatio. Precio veinte pesos. Informan: M-7957. Llaves 43. A-7

ALQUILO CONCHA Y GUASABAcoa. Bajos y altos con sala, 3 habitaciones; baño y cocina, desde $12. Informan: Manzana de Gómez 240, Teléfono A-4893. A-7

b1 NAVES Y LOCALES

ALQUILO ESPLENDIDA Y MODERna nave, propia para garage. Mide 1300 metros de superficie. Situada en Fomento 4. Muy barata. Informan, en la misma. Telf. F-4526. B-1

ALQUILO EN LUZ Y OFICIOS, LOcal de esquina, propio para establecimiento, con varias divisiones y servicios. Informan: Manzana de Gómez 240. Teléfono A-4893. B-1

ESTABLECIMIENTOS, GALIANO Y Trocadero, local para bar o establecimiento, con vidrieras, mostrador y armatostes, bien acondicionado. Se alquila barato. Informes: Ramón G. Fernández. Telf. U-1157. B-1

$35.00 BELASCOAIN 118, ENTRE LInás y Clavel; local apropiado para estorage de máquinas, almacén o establecimiento. Informes: Bufete de Arellano. Telf. M-3936. B-1

ALMACENISTAS, COMERCIANTES E INDUSTRIALES
Se alquila la planta baja del edificio «Abadín», en Cuba 86, casi esquina a Teniente Rey, hermosa nave con más de 900 varas de superficie, pisos de granito y cuatro amplias puertas a la calle. Magnífico para cualquier negocio. Baratísimo alquiler. Informes: Peletería «La Reina», Galiano esquina a Reina. B-1

ALQUILERES

b1 NAVES Y LOCALES

ALQUILO (HERMOSO) LOCAL, CON armatostes más modernos e higiénicos para Bodega, en buen punto, con accesoria o sin ella. Muy económica. Detrás de la fábrica de Henry Clay Reyes y Remedios. La llave, en la Carnicería. B-1

O'REILLY 51
Frente a LA METROPOLITANA
Alquilo en un precio reducido magnífico local para un buen establecimiento. Informan: M-7911, I-2692.

REINA Y BELASCOAIN
Se alquila un magnífico local con dos vidrieras y una puerta por Belascoaín, en el local que ocupa peletería «La Aplanadora». Excelentes condiciones. Alquiler baratísimo. Véalo e infórmese en la Peletería. B-1

COMERCIANTES E INDUSTRIALES: Muy barata gran nave, propia para cualquier industria, Calle Gómez 5, en Santos Suárez, cna cuadra Puente Hierro. Llave e informes, en el número 9. B-1

LOMA DEL MAZO, ALQUILO, ESquina Vista Alegre, Luz Caballero, para Bodega u otro comercio, muy barata; tiene armatostes, vivienda anexa. Pregúntele Carnicero. Informes: Cuevas. M-9896. B-1

ALQUILO, PUNTO CENTRICO ENtrada dos calles, magnífica nave piso granito, propia industria o comercio, todo o parte, precio situación. Informa J. F. Apartado 1935. Habana. B-1

LOCAL PARA COMERCIO
Alquilo 20 pesos, gran local para comercio o industria, Concordia esquina Hospital. Punto superior. Llave, indica el papel. Informes: Neptuno 208 U-1802. Pegado a Oquendo. B-1

ALQUILO EN OBISPO 22 FRENTE a la Secretaría de Hacienda amplio local para establecimiento con vidrieras al frente. Precio reducido. Informan: Manzana de Gómez 240. Teléfono A-4893. B-1

CUBA ESQUINA A MURALLA, ESpléndido local para almacén o establecimiento más 1,000 metros superficiales junto con el priomer piso la casa con 9 espaciosas habitaciones, piso mármol y servicios Precio arreglado situación. Informan: Manzana de Gómez 2400. Telaf. A-4893. B-1

SE ALQUILA NAVE 600 METROS para garage, depósito, industria. Baratísima con garantía. Estrella 154, entre Marqués González y Oquendo. Informan. M-2603. B-1

BRUZON Y POZOS DULCES, SE ALquila en 30 pesos una gran nave propia para industria o comercio. Llave bodega Bruzón y Pozos Dulces. Informan: Banco Asturiano. Teléfono: A-7674. B-1

b2 APARTAMENTOS

SE ALQUILAN APARTAMENTOS Y habitaciones modernas en San Miguel 96, a una cuadra de Galiano. Informan en la tintorería. A-8668. B-2

EDIFICIO «AGUIAR», INDUSTRIA número 72 y medio, amplios apartamentos 2 habitaciones y baño completo, luz, teléfono, ascensor y agua caliente a todas horas. Sólo a personas de absoluta moralidad. B-2

APARTAMENTO MODERNO 1er, piso tres pizas juntas, separadas, deseo caballeros, matrimonio solo, exijo referencias, próximo Belascoaín y Reina. Informa Estrella y Gervasio, Bodega. B-2

QUIERE UD. VIVIR BARATO» Lens» Court 6 esq. 11, Vedado. F-5438. Apartamentos con o sin muebles. Comida servida a los apartamentos por experto Maitre d'Hotel. Precios muy económicos. B-2

b3 DEPARTAMENTOS

EN 21 Y 14, ALQUILO DEPARTAmentos con sala, 3 cuartos, comedor, cocina, baño, cuarto y servicio de criados y en 19 y 16, otros iguales. Precios de situación. Informan: 16 número 184, Tomás, Edificio «Menéndez». B-3

SE ALQUILAN EN CASA DE TODO orden buenos y frescos departamentos y habitaciones con todo lo necesario. Precios situación. O-Reilly 5.

b4 HABITACIONES

HABITACION EN CASA PARTICUlar, San Rafael y Amistad. Referencia. M-7558. B-4

CIENFUEGOS No 58, ALTOS, CASA particular se alquila una habitación propia para una persona, es muy fresca y barata. B-4

SE ALQUILA UNA HABITACION EN Galiano No. 114, altos, por Galiano. Casa particular. B-4

ALQUILO HABITACION GRANDE, fresca, agua corriente con muebles o sin muebles, buena comida, matrimonio a dos personas. $30 mensuales. Casa moral. Consulado 45, 2o. piso. B4

EN CASA DE FAMILIA RESPETAble. Se alquilan hermosas habitaciones, con y sin asistencia. Se dan y piden referencias, a matrimonios sin niños u hombres solos, Zulueta 36, letra D., altos. B-4

VEDADO. FAMILIA HONORABLE cede a persona distinguida cna o dos hermosas habitaciones, baño anexo, agua caliente, toda asistencia, garage. 13 No 79, esquina a 10. B-4

GALIANO 103. Habitaciones espléndidas, desde 23 pesos, para uno; dos, 35 pesos, con excelente comida, lavabos y agua caliente en abundancia. Hermosa terraza. Sólo moral absoluta. M-7380.

SE ALQUILA UNA AMPLIA HABItación con balcón a la calle, a matrimonio u hombres solos. Se da comidas, Compostela número 90, entre Muralla y Sol. B-4

VIRTUDES 28, ENTRE AGUILA Y Amistad. Se alquila una hermosa habitación, con vista a la calle, lavabo agua corriente, a hombre solo o matrimonio sin niños. Telf. M-9392.

SRA INGLESA ALQUILA HABITAción con o sin muebles, para una o dos personas. Precio razonable. Calle F 33, altos. Vedado. B-4

FOLLETIN 3

OLVIDADO DEL MUNDO

(BY THE WORLD FORGOT)

por Ruby M. Ayres

Versión española de TH. SCHEPPELMANN.

LA NOVELA ROSA
Editorial Juventud. S. A.

Provenza, 101.—BARCELONA.

(De venta en la Casa Wilson, Obispo 52. Teléfono A-2298.)

Era su esposa, la mujer que había tenido en sus brazos y que había adorado, la mujer que aún podría amar si... Aguardó un momento con los labios apretados.

Entonces la puerta que los separaba se cerró y se oyó el leve ruido de una llave que daba una vuelta en la cerradura.

CAPITULO II

Nicolás Body tenía treinta y cinco años.

Saffer había utilizado hábilmente su edad proclamando que era un verdadero milagro que un hombre sin preparación para el teatro o el cine, un hombre que ya no era nuy joven, pudiera, de la noche a la mañana, como si dijéramos, conquistar la fama.

Nicolás había ido a Hollywood como tantos otros cuando todas las puertas se le han cerrado y, por pura suerte, le habían descubierto. Su prestancia había sido su principal fortuna.

Era alto y tenía un aire semi-indiferente de hombre viril, tan atractivo para muchas mujeres.

En rigor, no era guapo. Tenía una cabellera castaña que Saffer a toda costa quería que se hiciera rizar, mientras que Nicolás se había pasado la mitad de su vida tratando de alisarla; fisonomía tosca, ojos oscuros y hundidos.

Físicamente no era muy fuerte; montaba a caballo con gran estilo; andaba lleno de dignidad y poseía una voz profunda y atractiva que «sintonizaba» bien.

Empezando por un modesto papel en un conjunto, pronto Nicolás se convirtió, en una sola noche, en lo que los ignorantes llaman estrella.

Nadie hablaba, en cambio del trabajo duro y pesado, del entrenamiento desagradable y de la rutina aburrida a que tuvo que someterse. Todo cuanto el público sabía es que en el miundo cinematográfico había aparecido una nueva estrella.

Y Saffer, e lempresario, que había aprovechado la propaganda que proporcionó su aparición meteórica, ahora también robía exprimido hasta la última gota de publicidad de la tragedia que ocasionara su derrumbamiento.

¡Qué alegría la de los periódicos norteamericanos!... «Nicolás Boyd, la gran estrella inglesa del cine, salva a una hermosa joven de una muerte cierta...»

Páginas enteras de fotografías, párrafos de biografía... «Por desgracia, el señor Boy se lesionó un poco al salvar valientemente la vida de una desconocida; pero podemos asegurar a sus muchos admiradores que se restablecerá por completo».

¡Completo restablecimiento! ¡Después de que el casco de hierro de un caballo que le había triturado la cara y las patas le rompieron una pierna!....

La desgracia ocurrió durante el ensayo de una de las grandes escenas de su nueva película: un circo en procesión por las calles. Una muchacha inexperta montaba uno de los caballos, y el animal se asustó del ruido repentino de la banda de música y perdió la serenidad.

Un buen jinete lo hubiera dominado al momento, pero la muchacha espantada, se abrazó al cuello del caballo y salió despedida dando contra el suelo.

Estaba en peligro de ser pisoteada, cuando Nicolás se lanzó a socorrerla. La sacó como pudo, arrastrándola y la puso a salvo antes de que él tropezase y cayera.

—¿Por qué diablos tenía usted que hacer de héroe cuando no le pagaban para ello? Es increíble.

Así dijo Saffer después.

Ahora Nicolás Boyd estaba acostado, despierto las restantes horas de la noche preguntándose también el por qué de su absurda valentía.

Naturalmente, había sido un impulso ciego, pues es seguro que nadie sería un héroe si se parara a pensar en las consecuencias.

La muchacha, una pobre y vulgar muchachilla fea y delgaducha, vestida con ropas aún más pobres y vulgares, fué a visitarle al hospital. Le llevó un ramo de flores y se sentó a su lado, muda y afligida.

—¿Por qué lo hizo? —fué todo lo que supo decir. —No hubiera importado si hubiera sido yo, pero usted..

Bien, ya no importaba que fuera él; el mundo había acabado terminando con él y todo lo más que podía esperar era hallar algún rincón hospitalario, en su patria, donde poder terminar el resto de sus días.

Conocía a un hombre que se lesionó la columna vertebral en un hapel de «hazaña», que todavía andaba por Hollywood, trabajando de extra cuando necesitaban un jorobado, pues había sido incapaz de alejarse del lugar de sus antiguos triunfos.

Nicolás no era así; todo lo que quería era marcharse y que le olvidaran. No había mirado un periódico desde hacia algunos días, pero sabía muy bien lo que vería.

Sin duda el público estaba devorando palabra por palabra todos los detalles de la tragedia y la recordarían durante algún tiempo, luego desaparecería de sus volubles memorias y dentro de algunas semanas la marea del cambio borraría hasta su nombre

Si aún le quedaba algún deseo en el corazón, mientras yacía despierto en la cama durante la noche sofocante, era el deseo de volver a su país, a su hogar.

Inglaterra sería bondadosa dejándole esconderse en su corazón maternal, lejos del brillo de una publicidad que no quería.

El la había vuelto la espalda cuando ella le proclamó un fracasado, pero quizá ahora, que era menos que nada, le abriría sus brazos maternales y le dejaría entrar de nuevo en su hogar.

Casi había olvidado a su esposa; como si hubiera desaparecido de su vida en aquellos momentos en que había estado tan cerca, y sin embargo, tan lejos de él. Tal vez ella en sí no había significado gran cosa para él; tal vez sólo había formado parte de su éxito irreal... de su efímera grandeza. Sentía la vaga sensación de alegrarse de que ella no quisiese seguirle en el ostracismo. Cuando la primera luz del amanecer gris penetró en el cuarto grande y sin aire, se levantó y se fué al espejo.

Mucho tiempo le habían negado el que se viera el rostro, pero luego lo había contemplado con frecuencia con muda interrogación.

Una horrible cicatriz que partía del ángulo del ojo izquierdo, tirando a éste un poco hacia la boca, le daba a aquel lado de la cara un aspecto extrañamente torcido.

¿Había estado alguna vez bien y fuerte? ¿Había podido correr a campo traviesa y, de un salto, montar sobre un caballo a galope? Los aplausos del público que atestaban los cines, ¿habían alguna vez retumbado ensordecedores cuando se exhibían sus proezas en la pantalla?

Saffer le había colocado la etiqueta de «El amante varonil» y «El hombre al que las mujeres aman».

Su cara retorcida sonreía irónica-

M.E.C.D. 2016

ALQUILERES

b5 CASAS DE HUESPEDES

GALIANO Y SAN RAFAEL, ALTOS del Café «La Isla». Alquilo apartamento de dos piezas y baño, comida exquisita. Trato esmerado. B-5

b6 HOTELES

HOTEL DE LUZ
OFICIOS No. 35.

Los departamentos más cómodos y espaciosos de la Ciudad. Servicio confortable para vivir las familias felices. Todo esto, a precio de situación. Háganos una visita para convencerse, Oficios número 35. Telf. M-3179.

HOTEL "RENO"

Antes «Providencia», Aguila 112. Telf. M-6504. El más céntrico, (2 cuadras Capitolio), habitaciones y apartamentos ventidados, agua fría y caliente, closet y servicios privados. Excelente comida. Precios módicos. Su dueño: Sr. **Evaristo Cavada**, se hace cargo de gestionar diligencias a los clientes del interior, lo mismo comerciales, que oficiales. B-6

Hotel 'Roma'
O-REILLY ESQ. A AGUACATE

Habitación con baño privado, desde un peso en adelante y por mensualidades, desde 20 pesos. Plan Europeo.

HOTEL SAN CARLOS
EGIDO Y MONTE
M-7918 — M-7919
HUESPEDES ESTABLES

Alquilamos a personas estables habitaciones y apartamentos con o sin comida.
PRECIOS MUY BARATOS
Por mes y por semana.

HOTEL "TORREGROSA"

Compostela 65, esquina a Obrapía. Se ofrece hospedaje muy económico, espléndidas habitaciones con baño privado, agua caliente, buena comida y elevador. B-6

HOTEL LAS TULLERIAS

PREFERIDO POR LOS VIAJEROS del interior, céntrico y económico, espléndidas habitaciones para matrimonios. Ave de Bélgica 91 (Monserrate), Habana, telf. A-3648, frente al Parque Central. B-6

DEAL ROOM
Prado 93-B, frente al Capitolio (Por Pasaje)

Visite esta casa, por dentro la mejor sin duda. Visítela, por curiosidad. ¿Busca usted habitación grande, baño, agua caliente y fría, muebles, sin ellos, comida? Sin duda, la mejor. Buenos salones de recibo, balcón a Prado. Precios para matrimonios: comida y desayuno, desde 25 a 40 pesos. Apartamentos de dos grandes habitaciones, balcón a Prado; baño, comida y desayuno, para matrimonio, $$ pesos. Exígense referencias de moralidad y pagos

PERDIDA

EXTRAVIADO PERRO BOSTON Bulldog color castaño oscuro con mancha blanca en la cara. Se gratificará su devolución a la Avenida Real del Sur entre Gran Boulevard a segunda Country Club. Mr. Mathews. B-10

SE SOLICITAN

sa SOLICITUDES DE ALQUILERES

ALQUILARIA O PARTICIPARIA EN arriendo finquita, cultivo y cría, con habitación familia, a no más de 10 centavos viaje, ida y vuelta, Habana. Pagaría hasta 25 pesos mensual, por mi parte, aportando trabajo e iniciativa. Contesten: L. Extranjero, Departamento de Anuncios Clasificados, DIARIO DE LA MARINA, Habana.

1 CRIADAS Y CRIADOS

WANTED A JAMAICAN GIRL FOR cleaning with a small cuban family. Call at Baños No. 37 Apart. 310 bewteen 17 and 19. Vedado. S-1

DESEO CRIADA ESPAÑOLA DE ME-diana edad, que duerma en la colocación, y sepa cocinar. Tiene que traer recomendaciones de los lugares donde ha trabajado y ser muy limpia. Si no reune estas condiciones no me interesa. Sueldo, $10.00. Mazón 9, altos, entre Neptuno y San Miguel. S-1

o2 COCINERAS Y COCINEROS

SOLICITO CRIADA ESPAÑOLA PA-ra cocinar y limpiar en casa de matrimonio sólo en la Víbora. Sueldo: 8 pesos y ropa limpia dormirá en la colocación. Para tratar dirigirse al Edificio Andino, San Lázaro 490, Departamento 405, de 9 a 12 de la mañana S-2

SOLICITO COCINERA PARA COCI-nar y lavar, que cocine a la española y se desea una criada para la limpieza de la casa por horas. Cuba 21 A 2o piso. S-2

SE SOLICITA CRIADA, PARA CO-cinar y limpiar, que duerma en la colocación y sepa bien su obligación. Sueldo 12 pesos, Villegas 51, altos.

SE NECESITA UNA SEÑORA DE mediana edad, del país, para cocinar y limpiar, D-Strampes 30, entre Luis Estevez y Estrada Palma. S-2

SE SOLICITA UNA ESPAÑOLA PA-ra cocinar y limpiar, sueldo 8 pesos; que tenga referencias y duerma en casa, Gervasio 86, altos, de 8 a 11. S-2

o3 MANEJADORAS

SE SOLICITA UNA MANEJADORA española que le gusten los niños, sepa trabajar y tenga buenas referencias. Presentarse en Bella Vista Segunda, tres cuadras después del Paradero Havana Electric, de la Víbora. S-3

o10 OFICINISTAS

SE SOLICITA DELINEANTE PRAC-tico y que sea mecanógrafo. Sueldo 10 pesos semanales. Dirigirse: Sr. Rafael, O-Reilly 40, cuarto piso, de 9 a 11 de la mañana. S-10

AGENTES Y VENDEDORES

REVENDEDORES LOCALES AMBOS sexos, interior y ciudad. Si desea ganarse fácilmente un dollar y cuarenta y cinco centavos diarios, escríbanos inmediatamente. Producto consumo necesario, bonito, fácil venta. Sea el primero para garantizar Localidad exclusiva. Provincia Oriente, menos las localidades siguientes, por existir ya, Agentes Locales, Gibara, Bayamo, Palma Soriano, Santiago de Cuba y Guantánamo. LADY WINTER. Apartado 1787. Habana. S-11

PAGAMOS BUENA COMISION POR adelantado dándole preferencia si tiene experiencia en ventas directas al consumidor. Artículo fácil atractivo útil. Metropolitana 808 de 9 a 11 solamente. S-11

REPRESENTANTES. NECESITAMOS en todas partes para radio, aparato patentado para vigilar casas, almacenes, automóviles. Exito mundial. Sueldo $250. Comisión. Correspondencia española. Stenopost, 9 Milán (Italia).

SE SOLICITAN

12 OPERARIOS Y APRENDICES

A LAS COSTURERAS DE LOS AL-macenes Bellita ya empieza a haber trabajo de costura Llame por el teléfono A-2891 para que no de el viaje en valde. S-12

o13 SOCIOS

SE NECESITA UN SOCIO PARA UN negocio que deja siete pesos diarios, se da aprueba. Informa Iglesias, café Capitolio, calle San José entre Amistad y Aguila. S-13

s14 SOLICITUDES VARIAS

ASMA

Probar para crer. Por violento que sea un ataque de asma, desaparece en veinte minutos con la primera dosis del nuevo producto **LACTUSAN**. No contiene narcóticos calmantes, ioduros, ni ninguna otra droga alterante. Recorte este anuncio y pase a recoger una **muestra** grátis. Debe venir el paciente personalmente. Infanta 59, entre Carlos III y Estrella, Habana. Teléfono: U-4000, Farmacia. También la enviaremos por correo al recibo de diez (10) centavos en sellos.

SE OFRECEN

1 CRIADAS Y CRIADOS

MUCHACHA ESPAÑOLA, FINA, DE-sea colocarse en una casa seria, para habitaciones y costura y atender la ropa; sabe perfectamente el servicio fino. Informes: Telf. M-7789. O-1

SE DESEAN COLOCAR DOS JOVE-nes españolas una para limpiar o cocinar y la otra para criada de mano. Calle 19 entre 26 y 28. Teléfono F-2084. O-1

JOVEN ESPAÑOLA, DESEA COLO-carse para criada de mano o cuartos, es muy seria y ordenada; tiene buenas referencias, Gervasio 130, entre Zanja y San José. Telf. U-8239, Marta. O-1

SE DESEA COLOCAR UNA JOVEN etspañola, para criada de mano o cuartos, cose, viste Sras.; tiene buenas referencias, Rayo 29, entre Salud y Reina. M-2563. O-1

CRIADO ESPAÑOL, SE OFRECE EN caso particular, práctico en el servicio de mesa a la rusa y limpieza, con referencias de buenas casas, José, Amistad 120, Tintorería. A-0515.

SE DESEA COLOCAR UNA JOVEN, para criada de mano o de cuartos, para lavar y planchar; es trabajadora y formal, va al campo y tiene referencias, Josefa, Gervasio 130-B. U-8239.

DESEA COLOCARSE JOVEN ESPA-ñola para criada de mano, cocinar y limpiar siendo poca familia. Tiene referencias. Teléfono A-1077. O-1

MUCHACHA ESPAÑOLA DE ME-diana edad desearía colocarse en casa de formalidad para habitaciones o manejadora, acostumbrada a servir, tiene buenas referencias. Teléfono: A-4576. O-1

o2 COCINERAS Y COCINEROS

SE OFRECE COCINERO CHINO maestro repostero, sabe cocinar toda clase, muy práctico co nrecomendación casa particular. Informan: calle Dragones 106, altos, habitación 9. Por Antonio. O-2

SE DESEA COLOCAR UNA SEÑORA española para cocinar, sabe algo de repostería, tiene quien la recomiende. Teléfono M-1077. O-2

SE DESEA COLOCAR UNA BUENA cocinera, española, cocina a la criolla y española, entiende bastante de repostería, es limpia y trabajadora, de mediana edad; tiene buenas recomendaciones. Informan: Barcelona número 5. O-2

SE DESEA COLOCAR UNA COCINE-ra española, para todos los quehaceres de corta familia; es buena cocinera y tiene referencias. M-3867.

CHINO, BUEN COCINERO Y REPOS-tero, desea colocarse en casa particular, sabe cumplir con su obligación y tiene recomendaciones. Informan: Zanja esquina a Campanario, Café. Telf. U-6730, Santiago. O-2

DESEA COLOCARSE UN CHINO CO-cinero, cocina para españoles y americanos. Es repostero y jardinero, de 41 años, Hap Yin Chung, calle 7 número 20, Telf. A-3070. Mariano. O-2

GRAN COCINERO FINO, ASIATICO, desea colocarse en casa particular, muy práctico criolla, española y francesa, hace dulces variados, limpio y formal; tiene buenas referencias. Telf. M-4859, Rafael Wong. O-2

SE DESEA COLOCAR UNA COCINE-ra, sabe cocinar a la española y a la criolla, sabe de repostería, es muy limpia. Cuba 99, altos. O-2

UNA SEÑORA BLANCA DESEA CO-locarse en casa de moralidad para cocinar y ayudar en la limpieza, no duerme en la casa. Inforrman A-7854.

SEÑORA ESPAÑOLA DESEA COLO-carse para cocinar y limpiar si es corta familia; sabe bien su obligación, también una para cuartos por horas. Informan teléfono M-9007. O-2

3 MANEJADORAS

MANEJADORA CUIDAR RECIEN-nacido o niño grande, es persona limpia, está acostumbrada a buena casa y buen trato, desea casa que pueda ganar 15 pesos, tiene referencias de la ultima casa. Avenida Tercera entre 7 y 8, Buena Vista, número 27.

o7 LAVANDERAS-LAVANDEROS

SE DESEA COLOCAR UN LAVAN-dero chino, para casa particular; tiene buenas referencias. Informan: Telf. F-6134. Calle F. y 23, al lado Bodega, Vedado. O-7

LAVANDERO JOVEN CHINO, SE ofrece a casa particular, conoce bien su oficio y tiene buenas referencias. Informes calle Zanja No 47, 2o. piso. Telf. U-7902. Antonio O-7

o8 CHOFERES

CHOFER ESPAÑOL DESEA CASA particular, sin pretensiones, con referencias de las mismas. Teléfono: F-2424. O-8

o9 JARDINEROS

UN JAPONES JARDINERO DESEA colocarse en casa particular o finca. Teléfono A-8645. 0-9

DESEA COLOCARSE UN JARDINE-ro jajonés. También es mecánico electricista, y de tuberías. Informes: teléfono A-9814. 0-9

UN JAPONES JARDINERO DESEA colocarse en casa particular o finca es muy honrado y trabajador. Llame japonés, Telf. A-8645. 0-9

s10 OFICINISTAS

A CASA SOLVENTE Y SERIA, ofrezco serevicios como Contador, Corresponsal, Taquígrafo, Mecanógrafo, hablando y escribiendo inglés. Modestas pretensiones. Dirigirse a L. S., Abuila 27, (altos). O-10

TAQUIGRAFA, MECANOGRAFA, AM-plios conocimientos del inglés, experiencia, referencias, se ofrece fija o por horas. Sra. Rizo, Monte 133, Departamento 8. O-10

o14 OFERTAS VARIAS

SOLICITO CASA VECINDAD, PARA servir de encargado, español, sin niños. Referencias y garantías que necesiten sus dueños. Dirección: Calzada de Luyanó y Rosa Enríquez. La primera cuadra, Reglita letra A., Sr. Antonio Uhfe. O-14

OFRECEMOS BUENOS CRIADOS, chauffeurs, cocineros, serenos, jardineros, español y japonés, también Institutrices am., (35), AGENCIA BEERS, O-Reilly 9.1|2, A-3070. B-8

COMPRAS

1 CASAS

COMPRO CASAS Y SOLARES EN LA Habana, al contado. Facilito dinero en hipoteca. Mi seriedad y honradez es bien conocida, Neptuno 208. U-1802, Manuel Llenín. C-1

COMPRO CASITA MODERNA DE 1,000 pesos o los doy en hipoteca. También compraría solar con fabricación, pagadero a plazos, si queda poco por pagar, Prado 19, altos. Telf. M-6513. C-1

ESQUINA EN BELASCOAIN SOLAR de 500 metros se cambia por casa en Vedado o Habana. Dueño calle F. No. 266 entre 27 y 29. Vedado. C-1

3 FINCAS RUSTICAS

COMPRO FINCA DE 6 A 15 CABA-llerías, buena tiera, provincia Matanzas o Santa Clara, cerca carretera. Informes detallados, por carta a J. Blanco, Apartado 1932. Habana. C-3

v6 AUTOMOVILES-ACCESORIOS

COMPRO AUTOMOVILES USADOS

En buen estado para la reventa, o propios para desarmar.
ACCESORIOS Y REPUESTOS NUEVOS, DE IMPORTACION Y TMBIEN DE USO. TODOS A PRECIOS BARATISIMOS
J. S. García, Galiano 45, entre Virtudes y Concordia. M-2676. Habana.

PARA UNA MOTOCICLETA CUAL-quier reparación o pieza para la misma la Casa Presas le ofrece la mayor garantía! Amargura núm. 51, telf A.7769. C-6

JOSE PRESAS. COMPRO MOTOCI-cletas de cualquier marca y en cual quier estado. Amarguro No. 51. Teléfono A-7769. C-6

COMPRO FORD DE USO DEL 30 O 31, de dos o cuatro puertas a precio de situación. Metropolitana 532. Telfs A-3826 y A-3538. V-6

9 MUEBLES Y PRENDAS

M-9136 SALUD 11

Compro muebles, máquinas cocer, escribir, Contadoras, Baúles, maletas, vidrieras, lámparas y muebles. Oficinas en general. Pianos, Radios, Cafés, Fondas, Objetos de arte, casas completas. M-9136. C-9

M-2655 COMPRO MUEBLES

De todas clases. Especialmente máquinas coser, radios de todas marcas, equipajes. Tenemos extenso surtido, a precios baratísimos. Visítenos y se convencerá. «La Nueva Regenta», Salud 1, casi esquina Galiano. M-2655. C-9

A-9311: COMPRO JUEGOS DE CUAR-to, sala, comedor, escaparates viejos, vidrieras, máquinas de coser, baúles, maletas, maletines, casas enteras, casa de huéspedes, cristalería. Lo compro todo. C-9

U-4800 "EL RAS"

U-4800: Compramos muebles todas clases: porcelanas, bronces, abanicos nácar, antigüedades, máquinas escribir, coser, archivos, lámparas, radios, baúles. CASAS ENTERAS, «EL RAS»..., Zanja 52. Hacemos cambios. C-9

ORO

Cotmpramos oro, plata, platino, en joyas, monedas, inclusive rotas, pagando precios máximos. Bureau de Pignoraciones sobre joyas. Interés reducido. Establecidos desde 1893, Obrapía 105. C-9

MAQUINAS EMPENO

Compro, vendo, Escribir, sumar, Calcular, Archivo librero multígrafo, Adresegrafo, miniógrafo, cajas Caudales y equipo de oficinas y joyas en general, pupitres. Conpro vendo. Villegas 6, A-8054. Losada. C-9

COMPRO MAQUINAS SINGER, MA-quinas zapateros, industriales y piezas sueltas. Pago más que nadie. También compro muebles, radios, libros, camas de hierro, burós, lámparas. Casas completas, Angeles 34. Llame: A-9547. C-9

COMPRO MUEBLES

Máquinas de coser y radios. Avise al teléfono M-2104. C-9

COMPRAMOS MUEBLES, PIANOS, Radios, Neveras, muebles oficina, máquina escribir y coser, también los cambiamos nuevos por usados reformamos y hacemos muebles encargo. San José 87. U-7453. »La Universal». C-9

U-2530 COMPRO

Muebles, objetos de arte, oro, plata, pianos, radios, máquinas escribir, baúles, tmaletas, libros, etc. Liquido casa completa. San Rafael y Oquendo. U-2530. C-9

ORO, SE COMPRA

A PARTICULARES Y REVENDEDO-res, todas cantidades; joyas, casquillos, monedas, todas formas. Pagamos mejor precio. Convénzase. Joyería «LA MINA», Galiano 69, entre San Miguel y Neptuno. C-9

A-7795. COMPRO MUEBLES.

Modernos de todas clases y soy el que más pago. Avise al teléfono A-7795 y se convencerá, Monte 85, entre Revillagigedo y Aguila. C-9

A-7791: COMPRO MUEBLES DE TO-das clases, pianos, radios, máquinas de coser y escribir, baúles, maletas y objetos de arte. A-7791. C-9

A-6620 COMPRO MUEBLES

En todas cantidades, juegos y piezas sueltas, máquinas Singer, muebles de oficinas, baúles, maletas. Pago más que nadie. «La Moderna», Salud 3. A-6620. C-9

ORO

Compramos prendas de todas clases, de oro, platino, plata o enchape. Monedas de oro y plata de cualquier nación.
CARBALLAL HERMANOS
SAN RAFAEL 138 entre Belascoaín y Gervasio. T. U-5744. Pagamos más que nadie.

LLAME AL TELEFONO I-2262 COM-pramos muebles de todas clases. Máquinas: coser, escribir y radios. También prestamos dinero sobre joyas u otro objeto de valor.
LA AMERICA
J. del Monte 230. C-9

A-9540 COMPRO MUEBLES

Vendemos juegos cuartos y comedor, a $20.00. **COMPRO MAQUINAS** coser ovillo, escribir, todas marcas. Juegos cuartos, comedor, sala, radios, etc. El Modelo Monte 402, casi esquina Tejas. A-9540. C-9

10 UTILES DE OFICINAS

MUEBLES PARA OFICINAS

Y hogares. Compramos y Vendemos. burós, mesas planas, silla sgiratorias, máquinas escribir, sumar, calcular, cajas caudales, adresógrafos, mimeógrafos, baúles y maletas, todas clases, oro, plata, platino. Dinero sobre joyas, ropas y muebles. máquinas coser «Singer», «La Nacional', Villegas 93, entre Teniente Rey y Amargura. Telf. A-9915. C-9

ANUNCIESE Y SUSCRIBASE AL «DIARIO DE LA MARINA»

COMPRAS

10 UTILES DE OFICINAS

MUEBLES DE OFICINA

Compro, vendo máquinas de escribir, sumar, calcular, mimeógrafos, archivos, cajas de seguridad, burós, libreros, Kardex, satélites, tarjeteros, carpetas, sillas giratorias, Progreso 3, entre Villegas y Aguacate. M-8638.

COMPRO MUEBLES A-7744

Archivos, burós, cajas seguridad, libreros, butacas, Kardex, máquinas escribir, sumar, adresógrafos, mimeógrafos, etc. Compostela número 55, cerca Obispo. Telf. A-7744. C-10

COMPRO MUEBLES

Archivos, Burós, Cajas, máquinas, etc. Compostela 55 cerca Obispo, A-7744.

SE COMPRA UNA CONTADORA NA-tional, color caoba de 3 o más gavetas y contadores, en la Farmacia Hermes, de Amistad y San José. C-4

MAQUINAS, BUROS, (igual forma). De Oficina, escribir, sumar, calcular, coser, mimeógrafos, adresógrafos, multígrafos, archivos, cajas caudales, libreros, mesas y equipos Oficinas en general. No reparo precio. Véalos, Villegas 6. Telf. A-8054. Losada. C-10

INSTRUMENTOS DE MUSICA

COMPRO PIANOS DE TODAS LAS marcas que no sean pianolas, ni tengan comején. Llame al Teléfono M-3040. C-11

12 RADIOS

RADIOS TODAS CLASES, ESCAPA-rates. Juego cuarto, comedor, pagamos bien. Negocio rápido. Compramos, cambiamos, reformamos, alquilamos. «La Predilecta», San Rafael 171, entre Oquendo y Marqués González. U-1729. C-12

LIBROS E IMPRESOS

LIBROS. PIGNORAMOS Y COMPRA-mos Tesoro Juventud, Dicionarios Hispano-Americano y de Salvat, Espasas y bibliotecas completas. Pasamos a domicilio. Operación rápida Dulzaides, O-Reilly 60, entre Habana y Compostela C-13

CAMBIOS

MUEBLES Y PRENDAS

CAMBIO SOLITARIO UN KILATE, montadura moderna, platino, valorado 100 pesos, por Ford cerrado, año 29. Doy vuelto, si lo vale. Véame: Villegas 105, Pollería, Clemente.

ARRENDAMIENTOS

3 FINCAS RUSTICAS

FINCA «LA CATALINA» CON ES-tablo, trasiego, dos casas para terneros y varias casitas pequeñas, garage, tanques, pozos, agua abundantísima y con tendido eléctrico, se arrienda con 9 o 10 caballerías divididas en potreros ben cercados. Situada sobre carretera a un kilómetro del 12 de la carretera de Managua. Para más informes Teléfono A-3105. AA-3

CALABAZAR. ALQUILO FINQUITA cercada, con magnífica casa, frutales y propia para frutos menores. Tiene 10,000 metros. Informan finca San Antonio, Vínculo y Quesada, a todas horas. AA-3

VENTAS

1 CASAS

SE VENDE POR LO QUE OFREZ-can Luyanó 74 B, casa moderna de dos plantas. Informa Sra. Lezama, San Lázaro 20, esquina a Milagros. (Víbora). V-1

SE VENDE ESPLENDIDA RESIDEN-cia calle Baños 192, entre 19 y 21, acera sombra, más de un solar, varios frutales. Informan Teniente Rey 3, altos. Telf. A-9670. V-1

OPORTUNIDAD: SE VENDE, EN EL corazón del Reparto La Sierra, regia residencia, dos plantas, baños lujosísimos, fabricación primera de primera, Renacimiento Italiano, pisos mármol. Al terminar fabricación, 2783 varas de terreno, esquina de fraile. Informes: Oficios 82. Telf. M-2781.

APROVECHE. CASA CONCRETO MO-derna para corta familia con $400 y cancelar pequeño saldo hipoteca cuatro años. También acepto a base de mensualidades todo, Concepción y Catorce No. 26 Lawton. A-7183. V-1

NEGOCIOS DE OPORTUNIDAD

VEDADO. CASA MODERNA 2 PLAN-tas independientes, bajos, jardín, portal, sala, comedor, tres cuartos, baño, cocina, patio, altos sala, comedor seis cuartos, baño, cocina. Precio $5.000.

VEDADO. CASA UNA PLANTA, JAR-dín, portal, sala, comedor, 3 cuartos, baño patio y traspatio. Precio: $2,700.

ROMAY CERCA CALZADA DEL MON-te, casa de sala, saleta, tres cuartos, comedor,baño, patrio y traspatio, mide 7x30 metros. Precio $2.300.

VEDADO. VENDO 12 APARTAMEN-tos a una cuadra de 23, rentan hoy $60. Precio $3.500.
José González. O-Reilly 26. M-2602. V-1

CASA EN VIRTUDES EN $3,500. EN el Vedado en $5.000, San Miguel 2 plantas $11,000. Varias más. Zanja 119, García. U-1363. V?1

GANGA. DOS CASAS A UNA CUA-dra Reina, sala, saleta, dos habitaciones, baño y servici 5x15 metros cada una, las dos $2,000-00. Pérez y Díaz. Obrapía 40 M-9732. A-1

ULTIMA HORA PROXIMA 17 ES-pléndida casa 1 planta, 7 habitaciones, 2 baños, 2 garages $14.000. Otra próxima a 17 y 12 casa $2,850. Gerado Mauriz. M-7586, Aguiar 100, frente Banco Canadá.

CALLE 23 ESQ. FRAILE, $20.000, CA-lle 17, bonit chalet $25.000. Paseo próxima 23 $11,000 espléndida media cuadra 23. $5,000. Gerardo Mauriz, M-7586, Aguiar 100.

REGIO PALACETE LO MEJOR VE-dado por menos de la mitad. Otro regio chalet lujoso $26,000. Gerardo Mauriz, M-7586, Aguiar 100, bajos, frente Banco Canadá.

PROXIMA PALACIO PLANTA MO-derna $12,500. Otra 3 plantas comercio $9,500. media cuadra Galiano, $3,800. Gerardo Muriz, M- 7586 Aguiar 100, bajos, frente Banco Canadá.

MONTE FRENTE PARQUE $15.000. Neptuno $12.000, San Rafael 10x30, 2 plantas $12.000 próxima muelle 3 plantas $9,000, esquina comercio, $11.000. Gerardo Muriz, M-7586. Aguiar 100, frente Banco Canadá.

ALTURAS ALMENDARES, ESPLEN-dido chalet $9.000. La Sierra, frente Parque, $9.500, preciosa esquina 10.000 pesos. Si desea comprar, véame sin compromiso. Gerardo Mauriz, Aguiar 100, frente Banco Canadá. V-1

A PRECIO DE TERRENO, SE VEN-de un solar con catorce habitaciones y dos casas al frente, en lo mejor de la Víbora. Facilidades de pago. Informan: Café «El Primero del Mercado», Benito. Telf. A-9249. V-1

APROVECHEN LA GANGA

Mayor del año. Vendo edificio de esquina, 2 plantas, cada planta 2 casas, de sala, comedor, 4 cuartos, baño intercalado y demás servicios. Precio: 8,500 pesos. Situado en lo mejor de La Sierra, con magníficas vías de comunicación. Punto siempre alquilado, Quintana, Chacón 23. A-7733. V-1

VENTAS

2 SOLARES

SOLAR ESQUINA, 625 VARAS, a 2 pesos. Costó a 6 pesos, Reparto Santo Santa Amalia, cerquita Calzala Víbora. Otro, de centro, 1118 varas, a $1.80, Calle 14, Crucero La Playa, Neptuno 208. U-1802, Llenín. V-2

VENDO SOLAR, CALLE 27, VEDA-do, de 22 x 50, a $7.50 metro: otro, Calle 20 y 23, de 20 x 22, en 2.800 pesos; otro, Calle 23, de esquina, 22 x 30, a $7.50 metro, Quintana, Chacón 23. A-7733. V-2

GANCA. A PRECIO DE SITUACION

se vende el solar situada en Manrique y San José, informan Finlay 143, Sr. González. V-2

3 FINCAS RUSTICAS

SE VENDE UNA FINQUITA DE RE-creo, situada en la carretera Central kilómetro 13, Arroyo Arenas, 15 minutos de la Habana| Linda casita, campo de tennis, glorieta para jiras, garage para dos máquinas, residencia de criados, carreteras interiores, jardines(agua en abudancia con regadío, fuente luminosa, instalación eléctrica de primera. Informan señor Barros, Zanja No. 143. V-3

FINCAS DE 1, 2, 3, 4, 5 y 6 CABA-llerías en carretera y cerca de la Habana. Tengo una de ciento diez caballerías con rio, palmar para criar 4.000 cochinos. García, Zanja 119. Teléfono U-1363. V-3

4 ESTABLECIMIENTOS

CAMBIO UNA ESQUINA

Y cinco accesorias por una bodega la esquina está en calzada, mide 500 metros. Valor $5.000 puede quedar a deber lo que se trate co nmódico interés. Informes San José y Belascoaín café, de 1 a 5. Sr. Alvarez.

CASA ESQUINA con Bodega, en la Habana, cuatro accesorias, mide 30x8; un solo recibo. Trato directo; precio 2.200 pesos. Villegas p Teniente Rey. Vidriera Café Alfredo. V-4 4157 28 Marzo 29

SE VENDE UNA FABRICA completa de helados, máquina de congelar, motor, sorbeteras y todo lo necesario para empezar a trabajar, precio de situación. Informa: M. Caballín, O-Reilly No. 2 y 4, altos. V-4 4155 28 Marzo 30

CAMBIO UNA ESQUINA

Y cinco accesorias por una bodega de esquina, está en la calzada, mide 50 0metros, vale $5.000, puede quedar a deber lo que se trate, con módico interés. Informan San José y Belascoaín, café, de 1 a 5. Sr. Suádez. V-4

BODEGA. MUY BIEN SITUADA Y acreditada, se vende base inventario. Informan Telf. M-1077. Emiliano.

BODEGA BARATA. VENDO MI BO-dega sola en esquina de mucha barriada, paga poco alquiler, caja de caudales contadora, pesa, molinos y demás enseres. Buena Ventura y Milagros. (Víbora). V-4

6 AUTOMOVILES-ACCESORIOS

SE VENDE FORD SEDAN DE LUJO V8, casi nuevo, 8,000 kilómetros. Véase Garage Gume, Zanza y Salud. V-6

FORD 29 DOS PUERTAS $155, CHE-vrolet 29 abierto, $135, Cuña Whipet $145. Essex 4 puertas, $77, Buick 7 pasajeros, $155. Hago cambios. Empedrado No 1. M-4002. Braña.

LOTE DE 4 AUTOMOVILES Packard, 2 de 6 cilindros y 2 de 8 cilindros, **de siete pasajeros abiertos, por $670.00**

Otro lote de 3 Studebaker, uno de siete pasajeros abiertos, y 2 de 5 pasajeros cerrados, $420.00.

Liquidamos tres cuñas con asiento posterior.

Un Pierce Arom de 7 pasajeros cerrado en $125.00.

Un Graham Paige del 31 de 4 puertas en $200.00 de contado y 10 letras de a $25.00.

Un Graham Paige del 30, 4 puertas en $120.00 de contado y 10 letras de a $25.00.

Un Hupmobile limousine $100,00 de contado y 4 letras de a $25,00.

Una cuña AUSTIN usada en demostraciones con garantía como nueva.

AGENCIA «GRAHAM», «WILLYS» y «AUSTIN». — San Lázaro 99-B, entre Galiano y Blanco.

..Se VENDE FORD DEL 29 PRECIO de si tuaciónñ Zanza 142. Garage. V-6

AUTOMOVIL PACKARD, TURISMO, seis cilindros, siete pasajeros. Véalo, Garage Aguacate 19. Se regala 125 pesos. Su dueño: Hotel «Roma». Se embarca. V-6

OPORTUNIDAD

Por embarcar vendo mi hermoso automóvil francés, cerrado, casi nuevo, de siete pasajeros, con juego completo de repuestos, incluyendo muelles principales y todas partes de lmotor, gomas, etc. baratísimo. Edificio Chibás 72, calle G, No. 25, teléfono F-1601. V-6

HUDSON CERRADO DE SIETE PA-sajeros, 8 cilindros, está casi nuevo y se vende sumamente barato. K 190 entre 19 y 21. Vedado. V-6

VENDO FORD CERRADO. EMPE-drado 8, garage. V-6 2913 12 Marzo 14

$130.00 FORD 1929. CERRADO, DOS puertas, gomas nuevas, acumulador nuevo rueda lateral, baúl acero, 35 kilómetros por galón. Védado. 10 de Octubre 596 esquina a Carmen. Víbora.

¡GANGA! UNICA ESQUINA FRAILE Miramar y La Sierra, 1300 varas, ideal construir residencias, doblará valor antes un año. Directamente dueña teléfono M-6412, no trato con Corredores. V-6

AUTOMOVIL SEDAN DE DOS PUER-tas, muy económico, en perfectas condiciones de funcionamiento. Vendemos muy barato. Agencia «Ford» de Marianao F-0-9240. V-6

TANQUE PARA CAMION, propio para alcohol e gasolina, 3 compartimentos, 1000 galones de capacidad, completo y con sus llaves y depósito de medidas, en ganga Agencia Ford de Marianao FO-9240

CAMIONES DE ESTACAS CHEVRO-let de una media tonelada, en perfectas condiciones. Vendemos tres baratísimos. Agencia Ford de Marianao F-0-9240. V-6

CAMION FORD DE OCHO CILIN-dros, de una media ton., como nuevo, recogido por falta de pago; se vende en precio de oportunidadñ Agencia «Ford» de Marianao. F-0-9240. V-6

OMNIBUS FORD DE 1931 COMPLE-to en buenas condiciones se vende barato y con facilidades de pago. Agencia Ford de Marianao. FO-9240.

7 MAQUINARIAS

EL CENTRAL. COMPRA Y VENTA de maquinaria, motores de petróleo y eléctrico, gasolina, calderas, bombas de agua en todos los tamaños, ejes de trasmisión, chumaceras, poleas, correas y efectos eléctricos. Cristina 38-D esq. S. Felipe. X-1615. Vicente Sánchez. V-7

TRACTOR CLETRAC. PERFECTO estado se vende $200, costó $1,800. Informan M. A., apartado 2156. V-7

VENDO MOLINOS HARINEROS PA-ra toda clase de granos y otros productos, muy buenos y baratos. Razón Samá 44, Marianao, Cotoli. V-7

v-8 DE ANIMALES

SE VENDEN DIEZ NOVILLAS RE-centinas, cuatro vacas, veinticinco novillas, todas de pura raza; también cuatro mulas. Informan: Ayesterán número 1. Telf. U-1129. V-8

VENTAS

v-8 DE ANIMALES

SE VENDE A PRECIO DE SITUA-ción, mulos de todas clases, caballos de monta, Ponny carros y arreos de toda clase, arañas, faetones. Marina esquina a Atarés, J. del Monte. frente al talles de Gancedo. Teléfono X-2876. Jarro y Cuervo. V-8

MUEBLES Y PRENDAS

SE VENDE UN JUEGO DE MIMBRE una hermosa pecera con variedad de peces y una celosía de 3x4 metros. Calle Baños No 126, entre 23 y 25. Vedado. V-9

SALUD 11

Le ofrece los mejores muebles. Precios increibles. Juegos cuarto $25; sala $15; comedor, $20; recibidor moderno, $30; lámparas, neveras, camas sillos, sillones, pianos, radios, máquinas coser, escribir, contadoras, vidrieras, baúles, maletas. Aquí encuentra todo lo que usted necesite. Visite esta su casa. Salud 11. También le compro sus muebles. Llame al M-9136. V-9

QUIERO VENDER MIS MUEBLES. Llame al teléfono: M-2127 y será atendido rápidamente. V-9

EN MUEBLES

Somos únicos por el surtido más extenso y novísimo, su sólida construcción y enorme facilidades en los pagos.

CAO Y VARELA

Neptuno números 183 y 187.

POR EMBARCAR VENDO JUEGO de sala, comedor, cuarto y otras piezas baratas. Calle 2 No. 225. Vedado. V-9

FAMILIA VENDE LUJOSO JUEGO cuarto último modelo 3 cuerpos, costó $300, $95, Comedor, regio renacimiento tallado cuero, recibidor, sala fino, $25. Lámparas talladas, Concordia 127, Belascoaín y Gervasio. V-9

FAMILIA VENDE CUARTO ARTE moderno, $85; costó $350. Neveras eléctricas, sala arte moderno y recibidor, 35. Buró Sra., cuadros, lámparas. San Lázaro 286, esquina a Lealtad. V-9

MUEBLES EN GANGA

Liquido más de cincuenta juegos de cuarto, Comedor, sala e infinidad de piezas sueltas a precios baratísimos Facilidades de pagos. Compramos y cambiamos muebles. Neptuno esquina a Soledad. U-1360. V-9

VENDO MIS MUEBLES, REFRIGE-rador y cocina General Electric, radio, piano etc. Baratos. Ave 10 esquina a calle 10, Ampliación de Almendares. V-9

JUEGO DE SALA ARTE MODERNO, diez piezas y dos juegos de cuarto, 3 cuerpos, caoba, lo mejor en muebles finos; otro de señorita, 3 cuerpos. No especuladores, Prado 43, bajos.

QUIERO VENDER MIS MUEBLES. Llame a Teléfono U-3145, será atendido rápidamente. V-9

CASA ARECHAGA, SI USTED NE-cesita muebles, visite los talleres del Siglo, donde encontrará preciosidades por poco dinero; compre directamente y comprará lo mejor. Manrique 189, Ebanistería. V,9

MUEBLES DE TODOS ESTILOS,

especialmente «Arte Nuevo» y fabricación rápida a elección del cliente, con grandes rebajas al contado y ventajosas facilidades de pago. Tenemos comprador para sus muebles en cambio por los nuestros y liquidamos a como quiera todas las existencias, así como lámparas, relojes de pie y de pared, radios, etc. Alquilamos incluso los de lujo, dándole opción a comprarlos con la mitad de rebaja. «La Casa Ruisánchez», Angeles 13, esquina a Estrella, (del 25 al 31). - Teléf. A-2024.

MUEBLES EN GANGA

Liquido a primera oferta y hacemos encargos, arreglos y cambios. «El Cedro», Galiano 123, ent. Zanja y Barcelona. V-9

LIQUIDACION

Objetos de arte propios para regalo, o persona de refinado gusto. Gran surtido en adornos, porcelana, bronce, marfil, lámparas, cuadros, juegos de plata, candelabros, apliques.

PIANOS Y RADIOS

Gran surtido en pianos de absoluta garantía al alcance de todas las fortunas y facilidades de pago. Radios de varias marcas a precios de verdaderas gangas

LIBROS DE MEDICINA

derecho y literatura, gran surtido a como quiera. Compramos y cambiamos objetos de arte, pianos, radios, oro y plata. San Rafael y Oquendo.
«LA PREDILECTA» U-2530.

MUEBLES EN GANGA

Juegos cuarto $25; sala $15; comedor $30; escaparates $7; con lunas $12; camas $5; mesas correderas, $4; aparadores $5; 6 sillas y 2 sililones, $9; máquinas de coser e infinidad de objetos. Se compran y cambian muebles. San Rafael 107. U-7926. V-9
LA PRINCESA.

RARA OPORTUNIDAD SE OFRECE para adquirir a un precio razonable, regia biblioteca de cinco piezas, estilo Renacimiento (Salomónica). Calle 17 No. 145, bajos, entre J y K. (Vedado). V-9

MUEBLES EN GANGA

Juegos cuarto Arte Moderno, $4 mensuales; comedor, caoba, último estilo $3.00 mensuales; sala o recibidor modernísimos $3.00 mensuales; juego cuarto 3 cuerpos caoba, últimas creaciones $5.00 mensuales. Precios muy bajos.
"LA EMINENCIA", NEPTUNO 188

MUEBLES BARATOS

A verdaderos precios de gangas. Liquidación permanente de juegos de sala, cuarto y comedor

VENGA A VERNOS ENSEGUIDA

Ahorrará dinero. Facilidades de pago. Tomamos sus muebles a cambio.
LA CASA LOPEZ 14 NY
Belascoaín 76, entre Jesús Peregrino y Pocito. Tel. U-4541.

OBJETOS DE ARTE, GRAN LI-

quidación, porcelanas, bronces marfil, máquinas escribir y coser. juegos comedor, cuarto, sala, lámparas, pianos, neveras. Los Tres Hermanos. Consulado 94 y 96. M-A-4775 V-9

v10 UTILES DE OFICINAS

MUEBLES DE OFICINA

Compra, venta, archivos, cajas documentos, caudales, máquinas escribir, sumar, calcular «Kardex», butacas, libreros, y todo para oficinas. Especialidades colegio, hoteles y bars. Compostela 55 cerca de Obispo. A-7744. V-10

MAQUINAS BUROS

De Oficina, escribir, sumar, cálcular, coser, mimeógrafos, adresógrafos, multígrafos, archivos, cajas caudales libreros, mesas y equipos Oficinas en general. No reparo precio. Véalos. Villegas 6. Telf. A-8054, Losada. V-10

VENTAS

INSTRUMENTOS DE MUSICA

COMPRAMOS PIANOS DE TODAS las marcas, Monte 18. Telf. A-3091. V-11

PIANO «STEINWAY», CUARTO CO-la y Romch vertical, como nuevos, facilidades de pago; alfombra y muebles de talla, San Rafael 57, esquina a Campanario. V-11

SE VENDE FLAMANTE PIANO, SE da casi regalado; también hermosa lámpara de bronce. Véalo, San Rafael 141, bajos, entre Oquendo y Soledad.

SE VENDE UN PIANO MUY FINO y muy barato, Monte 18, entre Aguila y Angeles, Casa de Música.

GRAN LIQUIDACION DE PIANOS,

a precios nunca soñados, propios para personas de gusto, y al alcance de todas las fortunas. Facilidades de pago. «La Predilecta', San Rafael y Oquendo. V-11

AFINADORES

AFINADOR-COMPOSITOR: PIANOS, pianolas. Experto graduado Estados Unidos. Prontitud, garantía. Precios módicos. Afinar: 2 pesos. Salgo campo. Avisos: Profesor Vidal Cuveller, San Pablo 30, Cerro. Telf. A-8606.

AFINE SU PIANO POR 2 PESOS, con toda garantía y seguridad. Manuel Domínguez, afinador mecánico graduado en la Escuela «Danguard», de New York. Taller: Zulueta 36 y medio. M-3040 y M-4761. Habana. V11

12 RADIOS

SE VENDE RADIO MAJESTIC COM-binación modelo 103 suntuoso mueble, pued everse en calle 27 No. 5, esquina a Hornos, bajos a todas horas.

RADIOS MAJESTIC 1934, DESDE

$4.00 mensuales, nuevos. Acepto parte pago. Radios, muebles, usados. Compro, vendo y cambio. Véalos: Jesús del Monte 27, altos, una cuadra esquina Tejas. A-4704. V-12

LA MARAVILLA EN RADIOS MA-jestic, segunda seria 1934, a plazos, desde 4 pesos mensuales. Pida una demostración al U-4205, San Miguel 129, altos, entre Gervasio y Escobar. V-12

RADIO ATWATER KENTE COMPLE tamente nuevo, cinco bombillos con su mesa, Se vende en $25, costó $85. Véalo hotel Roma, cuarto número 112 Dueño se embarca. V-12

LIBROS E IMPRESOS

(LIBROS) ENCICLOPEDIA COM-pleta de Farmacia de Moeller y Thoms, 15 volúmenes prácticamente nuevos. Baratísima. Aguiar 116. Preguntar al Conserje. V-13

15 OBJETOS VARIOS

SE VENDEN VARIAS VIDRIERAS, mostrador y una de curva moderna, dos cajas contadoras, 2 cajas de caudales, una bomba de agua y otros artículos más. Informan Aguacate No. 140. De 12 a 2. V-15

UN BOTE

nuevo, de 16 pies de eslora, 5 de manga, equipado con motor interior Regal, velas y remos, Se vende en precio de verdadera ganga. Se puede ver e informa Pedro Rivero. Aveniода de la Paz No. 1, Alturas de Almendares. Teléfono M.9100. V-15

FRIGIDAIRE PARA ESTABLECI-miento, se vende, puede verse en «Los Campeones», Aguila esquina a Concordia. V-15

VENDO UNA PICADORA DE CAR-ne Dayton, eléctrica; una pesa automátic; una pesa 600 libras Carnicería y una contadora National, Habana 116 y medio, entre Teniente Rey y Amargura. V-15

OPORTUNIDAD, MARCOS PARA

retratos, diplomas, gobelinos. Realización cuadros marcos. Importación directa, calidad y precios sin competencia. Visítemos. Casa Martorell, Aguila 90, casi esquina San José, M-1555. Molduras refractarias al comején. V-15

FRASCOS DE VIDRIO

nuevos. LA COMERCIAL, Habana 85, entre Lamparilla y Obrapía, entrada por el zaguán. De 9 a 11 y de 2 a 4. V-15

BARATOS

Más de 350 artículos diferentes de quincalla; juguetes; papelería; efectos de escritorio y colegio, sorpresas para caramelos, perfumería, semillas de hortalizas. Remitiremos catálogo gratis a comerciantes del interior. COMPAÑIA COMERCIAL AGRICOLA. Habana 85, Habana. V-15

REPARACIONES

9 MUEBLES Y PRENDAS

REPARACIONES MUEBLES CASA Pardo. U-5761. Por poco dinero barnizamos a muñeca, esmaltamos (Duco), pintamos mimbres a vapor. Tapicería general. Reformamos, dejándolos modernos. Azogamos espejos. Trabajos garantizados. San Rafael 130

REPARACIONES DE NEVERAS DE todas las marcas, esmaltamos con laca. Repuestos de todas clases, rápida atención. Precios económicos. Avísenos: Sitios 16. Telf. A-5901. R-9

DINERO-HIPOTECA

d2 SE OFRECE

PARA 1ra. HIPOTECA TENGO PAR-tidas de $1,000, $1.500 y $2.000 y $6,500 al 7 por ciento para la ciudad, con buena garantía en Monte 13. Francisco Fernández. D-2

SI NECESITA DINERO

Lo facilito con garantía aciones Compañía Cubana Electricidad. También las compro. Descuento aceptaciones comerciales. Facilito hipotecas rápidamente. También préstamos sobre bóvedas y panteones. Metropolitana 808. M-6667. D-2

DINERO AL 7 Y 8 POR CIENTO, DOY la cantidad que usted necesite, Habana, Vedado y Repartos. También sobre fincas rústicas, Quintana, Chacón 23, A-7733. D-2

DINERO

No pierda tiempo, Cuando necesite tomar dinero en hipoteca o pagarés, vea a Fernández Alvarez, San Ignacio No. 50 Telf. A-4432, de 2 a 5. Operaciones rápidas yabsoluta reserva.

DOY DINERO EN HIPOTECAS, AL 7 por ciento, cualquier cantidad. Operación en 24 horas. Compro y vendo casas, Alberto Cuervo, Obispo 59. M-1537. D-2

FACILITO DINERO EN HIPOTECA también fincas rústicas, bóvedas, panteones. Compro créditos hipotecarios. Mucha reserva. J. Llanes. Sitios 42, esquina a San Nicolás. Telf. M-2632. D-2

DINERO

Doy grandes y pequeñas cantidades, en primera hipoteca, desde el 7 por ciento en adelante, para La Habana y sus Barrios. Compro y vendo casas y solares.
Compro y vendo Bonos y Acciones.
JULIO C GRANDA
Obrapía 33. Telfs. M-5921 y F-5759

DINERO-HIPOTECA

d2 SE OFRECE

TOMO EN PRIMERA HIPOTECA, $2,800 al 10 por 100 sobre casa 2 plantas, moderna, valorada hoy en $10,000; tratos directos. FO-2188 y A-7733. D-2

PRESTAMOS
DINERO SOBRE JOYAS
Desde el 1 %
Vendemos muebles, joyas, baúles y maletas
SE COMPRA ORO
«LA PERLA»
Animas 84. casi esp. a Galiano.

d3 BONOS Y ACCIONES

BANCO ASTURIANO. COMPRO BO-nos y Acciones. Compro Acciones Compañía Cubana Electricidad. Compro y vendo Bonos y Acciones de todas Compañías cotizables y no cotizables en la Bolsa, **Manuel Piñol**, Obrapía número 17. D-3

d4 GIROS Y LETRAS

N. GELATS Y COMPAÑIA

Las tenemos en nuestras bóvedas, construidas con todos los adelantos modernos y las alquilamos para guardar valores de los interesados. En esta oficina daremos todos los detalles que se deseen.
CAJAS RESERVADAS
106 Aguiar 108 esq. a Amargura.

PARA LAS DAMAS

pd3 INTERES PARA LAS DAMAS

HAGO SOMBREROS, TRAZO MODE-lo que desee. Reformar, 50 centavos. Planchar, engomar, 30 centavos. Modista: corto, entallo, 50 centavos. Se hacen nuevos, a $1.00, San Rafael 41-C., farola en la puerta. A-2402, Celestina. PD-3

MADAME KUZMA: EX-MOLELISTA de las principales casas de París y Viena, Creadora en sombreros finos, avisa a su distinguida clientela que tiene a la venta sombreros nuevos, últimos modelos, desde $2.50 en adelante. También se arreglan sombreros, última moda desde $1.00. Amirtad y San Rafael, frente al Ten-Cent. PD-3

CORTE Y COSTURA

Señorita González, Profesora de Corte y Costura recien llegada de Europa con grandes novedades de la moda elegante con su taller f estudios en Aguacate 35, altos, casi esquina a Obispo. Hace por figurín toda clase de vestidos y confecciones a precios situación. Da clases de lo mismo, día y noche con su título en tres meses. Hágale una visita y saldrá complacida. Aprenda hacer su ropa por poco dinero. PD-3

SISTEMA CORTE ALEMANY

Academia. Encontrará facilísimo y perfecto: invento nuevo, precios y clases especiales, por ajuste terminará con título 2 meses y clases domicilio y correspondencia. Matilde Alemany, San José 9 entre Aguila y Galiano Sucursal Calzada Luyanó 223. Profesora Máxima.

ENSEÑANZAS

e1 PROFESORAS Y PROFESORES

PROFESOR DOS TITULOS UNIVER-sitarios ofrece instrucción advenirse domicilio afamilia acomodada cualquier enseñanza elemental superior. También marcha al campo donde además enseñanza alumnos, puede administrar finca, llevar cantabilidad comercio, etc. Enseña inglés, no tiene pretensiones. Informes: Sr. Pérez, Aguila 275, bajos. E-1

INGLES, TAQUIGRAFIA, (INGLE-sa y española), Teneduría, Cálculos Mercantiles, Aritmética, Algebra, Caligrafía, Mecanografía y Otografía. Clases a domicilio, por el profesor F. Heitzman, Monte 103, altos, teléfono M-9247. E-1

PROFESORA DE INSTRUCCION PRI-maria y Preparatoria, con mucha práctica. Clases a domicilio o en su casa, con precios módicos. Calle 23 núm. 275, entre D. y E. E-1

ACADEMIA DR. RABIÑA

$1.00 CADA ASIGNATURA. CLASES individuales: Inglés, Francés, Aleman, Taquigrafía «Pitman' y «Gregg», Mecanografía, Ortografía, Teneduría de Libros, Correspondencia, Aritmética. CLASES POR CORRESPONDENCIA. Asignaturas del Bachillerato. Curso Procurador. Pida prospectos, **Neptuno 78 y 80, altos, esquina Manrique. Telf. M-7849.** E-1

PROFESOR DE BAILES

Enseño rápido y económico bailar Son-Vals, Tango etc. etc. Doy clases a domicilio, Cárdenas Nro. 3, So. Po. M-7372. P Servelló E-1

APRENDA INGLES AHORA. METO-do rápido. Clases individuales desde $3.00. Miss Long. Calle F 33, altos Entre 5a y 3a. Vedado. E-1

FRANCES, POR PROFESORA GRA-duada de la Escuela de París. Clases en su casa y a domicilio. Informes: F-1551. E-1

PROFESORA TAQUIGRAFIA «PIT-man», mecanografía al tacto, Ortografía. Instrucción, corte. Costura. bordados. Da clases particulares y en colegios. Enseñanza práctica y rápida. Precios módicos. X-3406.

INGLES.

Enseñado por profesora americana. Sorprendentes resultados en pocas semanas. El discípulo leerá, escribirá y hablará el inglés en breve tiempo. Lecciones a domicilio también. Miss Kapan, Hotel «Royal Palma. A-7277. E-1

e3 ACADEMIAS

ACADEMIA DE EQUITACION. DI-rector Propietario: Antonio Barrinat. Aldabó (Los Pinos). Clases diurnas y nocturnas. Alquilo y admito caballos a piso precios módicos. Campos propios para pasear a caballo.

e4 CONSERVATORIOS

CONSERV. DE LA FILARMONICA

TTE. REY 71. ALTOS. M-3223 Enseñanza de Solfeo, Teoría, Piano, Arpa, Violín, y demás instrumentos musicales. Armonía e idiomas, inglés y francés. Profesorado de la Orquesta Filarmónica. Cuota mínima $1.50 mensual con derecho a asistir a los conciertos de la Orquesta Filarmónica. E

INTERES GENERAL

SOUVENIRS INDIOS, PERFUMES, libros, monedas, curiosidades, plantas, novedades, etc. Remitiendo 10 centavos sellos, recibirá catálogo ilustrado, acompañando entretenido rompecabezas, (siete piezas), «Magistral», Monte 78, Habana. I-G.

SE LIQUIDAN VARIOS LOTES DE sacos de yute, de 13 arrobas, propios para carbón y azúcar; también hay de algodón, de 5 y 10 libras. Véalos en Luganó 51, a dos cuadras de Toyo. I-G.

POR GRATITUD y para bien de los enfermos del Estómago, Hígado, Vesícula biliar, Colitis, Ulcera, Intestinos, etc., enviaré nombre y detalles del notable patente moderno, que gracias a Dios me libró, en poco tiempo, de antiguos y dolorosos sufrimientos. Mande las señas a Joyería Marzo Galiano 88. Habana.

DISFRACES PARA CARNAVAL.

Alquiler: Cosacos, Rusas, Pompadours, Gauchos, Capuchones chinos, Húsares, Gitanas, Piratas, Sevillanas, Antifaces, Pelucas, Barbas, Bigotes, Gran Lujo. «Pilar», Virtudes 28, entre Aguila y Amistad. M-9392. I-G

M.E.C.D. 2016

AL MARGEN . . .

Un plan contra la desocupación

(Por RAUL MAESTRI)

Interrumpo hoy, muy gustosamente, la breve serie de artículos sobre el candente problema de la desocupación en Cuba, para conceder la palabra, sobre este mismo tema, al señor Ramón Estapé, comerciante e industrial bien conocido. Espero con ello no contrariar al buen amigo y gentil corresponsal, sino antes al contrario responder a la que, sin duda, ha sido intención de él: propiciar y concretar el interés de todos sobre extremo tan urgente como el desempleo. No era otra, tampoco, mi intención, y por lo tanto, celebro doblemente la ocasión que se me brinda.

En días sucesivos comentaré, por mi cuenta y riesgo, las opiniones que expresa el señor Estapé. Hoy me ceñiré a transcribirlas. Hélas aquí:

«Como coincido con todos sus puntos de vista y aprecio, no solo la gravedad que reviste entre nosotros dicho problema, sino la necesidad imperiosa de que se haga algo solido y definitivo para combatir el desempleo, quiero suministrarte, algunos datos y sugerirte una fórmula que, a mi juicio, pudiera señalar el inicio de esa serie necesaria de planes que tú indicas como previos, para que se lleve a término seriamente el propósito de reducir el número de desocupados.

En la Asociación Nacional de Industriales, hace cerca de dos años, me atreví a formular un plan, que en líneas generales era el siguiente:

Todos nos lamentábamos de que las ventas iban progresivamente descendiendo, de que nos veíamos precisados a introducir economías en nuestras respectivas industrias para cubrir nuestras pérdidas, pero que al introducir las economías en nuestro personal, aumentábamos el número de desocupados y, por lo tanto, contribuíamos a reducir la capacidad adquisitiva del pueblo, sin la cual nuestras ventas en modo alguno podrían aumentar.

Ante esta situación, yo pedía que se iniciase la «Cruzada contra el Desempleo» comprometiéndonos a aumentar, cada uno de nosotros, hasta en un 10% el total de nuestro personal, fijando a ese personal emergente, un salario mínimo de treinta pesos.

Yo aporté cifras, en aquel entonces, que permitían asegurar que si todo el mundo imitaba nuestro ejemplo, antes de treinta días se le daría ocupación, solamente en la ciudad de la Habana, a más de veinte mil personas.

Yo insistía, para robustecer mi plan, en que el problema no era de poder o no poder hacerlo, sino que era preciso un esfuerzo colectivo para crear el consumidor, y que este solo podía crearse, proporcionando medios de capacidad adquisitiva a quienes por falta de trabajo, no podrían consumir nuestros productos.

Y añadía algo más. «La cruzada debe realizarse con una absoluta lealtad y espíritu de sacrificio inicial». Nadie debía esperar que la recompensa en forma de mejores ventas, se produjera instantáneamente, sino que era preciso conceder el márgen de tiempo necesario o prudente para empezar a sentir en una forma efectiva los beneficiosos resultados del plan.

La campaña debía llevarse a cabo con la cooperación conjunta de las entidades industriales, las comerciales y, en suma, de todas las fuerzas económicas de la nación.

Sugerí la impresión de carteles alusivos, como —por ejemplo— el de «Campaña contra el Desempleo.—Contribuímos a la salvación de Cuba, reduciendo el número de desocupados. Hemos cubierto nuestra cuota. Cubra usted la suya».

Esos carteles serían distribuídos profusamente por las tiendas, comercios, fábricas, y se formarían comités para estimular el éxito de la campaña, pidiendo una eficaz cooperación de la prensa.

Esto fué hace dos años, cuando todavía no habíamos llegado al fondo de nuestra grave crisis económica. Todavía existían algunos elegidos para quienes el desastre parecía cosa pasajera.

Quizás hoy, en que la realidad nos ha enseñado nuevas cosas y aconseja la adopción de medidas definitivas si queremos evitar males futuros, mi plan fuese mejor acogido.

Pudieran introducirse en él algunas reformas, en cuanto al tanto por ciento, la cuota según la capacidad industrial, el salario mínimo, etc., pero —en principio— creo que es un plan.

Que cada uno sugiera el suyo, pero que se tenga el buen juicio de preocuparse del asunto, porque no puede confiarse solamente en el Estado y, mucho menos, en la Divina Providencia, la solución de los problemas en que cada uno, con buena voluntad y energía, podemos poner algo de nuestra parte para remediarlos.

Quedo como siempre, tu amigo y compañero,

(f) **Ramón Estapé».**

El problema económico que plantea esta carta es, como se vé, el del consumidor y el consumo en el complejo de las relaciones de la economía y del trabajo. Merece, ciertamente, atención.

LA CAMARA AMERICANA SE REBELA CONTRA UN VETO PRESIDENCIAL

Quiere el Congreso un aumento en las pensiones a veteranos y los sueldos de los empleados

El veto de Roosevelt se refiere al aumento de doscientos veintiocho millones de pesos para ambas atenciones y esa actitud de la Cámara causó sorpresa en los centros políticos

WASHINGTON, marzo 27.—(AP). La Cámara de Representantes se rebeló hoy abiertamente contra el Presidente Roosevelt en un asunto de bastante importancia, por lo que la actitud de ese cuerpo colegislador ha sido muy comentada.

Los representantes rechazaron por 310 votos contra 72 el veto que había impartido el Presidente Roosevelt esta mañana al aumento de 228,000,000 en los presupuestos con destino a las pensiones a los veteranos de la guerra y mejoras en los sueldos de los empleados públicos.

La medida pasa ahora al Senado, donde encuentra un ambiente favorable, por cuanto los senadores se habían pronunciado ya, cuando se discutió la ley vetada por el Presidente, a favor de que las pensiones de los veteranos y sueldos de los funcionarios fueran mayores que los recomendados por la Cámara.

Mientras tanto, el Presidente Roosevelt, antes de comenzar su viaje a la Florida, donde dedicará unas breves vacaciones a la pesca, preparó la restauración del correo mediante subasta entre las empresas civiles de aviación hasta que se redacte un plan permanente que reorganice ese servicio. Firmó también la ley procedente de las Cámaras para la construcción de 102 buques de guerra y la incorporación de 1,184 aeroplanos a la armada.

El mensaje del Presidente Roosevelt comunicando al Congreso que había vetado los créditos concedidos para aumento de las pensiones a los veteranos y de los sueldos de los empleados civiles, dice que la medida aprobada por las Cámaras desorganiza los planes presupuestarios del Gobierno y dispone de un dinero que se necesita para otras atenciones de emergencia. Agrega que también viola los principios que se creía hasta ahora que debían regir las pensiones a los ex-soldados.

En la Casa Blanca no se hicieron comentarios esta tarde sobre la resolución de la Cámara de Representantes rechazando el veto presidencial, pero los líderes democráticos no pudieron ocultar la sorpresa que les ha causado la resolución porque esperaban que la Cámara defendería la política del Presidente.

En uno de los párrafos del mensaje presidencial al Congreso le dice:

«Es innegable el hecho de que los Estados Unidos han hecho y están haciendo en materia de compensación y hospitalización de los veteranos y sus descendientes, mucho más que cualquier otro gobierno.

«Soy irrevocablemente opuesto al principio general de las pensiones en premio de servicios, pero trato de proveer liberalmente a todos los que sufren por razón del mismo y no vacilaré en alterar los reglamentos con el fin de que se haga justicia en cada caso».

Oponiéndose al aumento de los sueldos de los empleados públicos, el mensaje dice:

«El proyecto aumenta las compensaciones a los empleados en 125 millones de dólares sobre los presupuestos. Simpatizo e ngran manera con los funcionarios del Estado, pero no puedo olvidar que millones de ciudadanos americanos aún carecen de empleo».

Cuando impuso su firma al proyecto naval declaró que abriga esperanzas de que en la conferencia de 1935 se acordarán nuevas limitaciones de las fuerzas armadas.

Los detalles del plan para la restauración del servicio postal aéreo a las compañías civiles se darán a conocer mañana, pero se ignora si a las compañías cuyos contratos fueron anulados por la proclama presidencial se les permitirá tomar parte en la subasta.

PASA DE 6 MIL MILLONES EL PRESUPUESTO NIVELADO QUE REGIRA EN ALEMANIA

BERLIN, Alemania, marzo 27. —(AP.)—El presupuesto nivelado del gobierno para el año 1934 asciende a 6,458.281.600 de marcos e incluye 250 millones de marcos para el mantenimiento de las tropas nazi, lo cual por primera vez ha aparecido en el presupuesto, indicando que está considerado como parte integral del régimen.

El presupuesto es 894.323.200 mayor que el de 1933. Para el ejército y la marina se disponen 894 millones, comparados con 670 millones en 1933 para la aviación 209 millones, comparados con 70 millones.

El gobierno intenta aumentar los ingresos por medio de impuestos, tributando 2,440 millones las propiedades y transferencias, 2,930 millones las aduanas y los impuestos de consumo y 224 millones la venta de acciones preferidas de ferrocarriles.

50 AÑOS DE PRISION POR SECUESTRO DE O-CONNELL

ALBANY, New York(marzo 27.—(AP.)—Strewl fué sentencido hoy a cincuneta años de prisión por haber tomado parte en el secuentro de O'Connell.

APROBADOS 5 ARTICULOS DEL PROYECTO DE AMISTAD DE PAISES PANAMERICANOS

CIUDAD DE GUATEMALA, marzo 27. (AP.)—Han sido aprobados en la conferencia centroamericana los artículos tres, cuatro y cinco del proyecto de tratado de amistad, en los cuales los gobiernos de El Salvador, Honduras, Nicaragua, Costa Rica y Guatemala reconocen la unión política de Centro América como la suprema aspiración de sus pueblos.

Dice el artículo cuatro que no obstante las obligaciones de índole fraternal a que se contrae el pacto, cada república conservará la plenitud de su soberanía y la potestad privativa de regir sus negocios políticos y administrativos de carácter interno, así como dirigir sus relaciones internacionales. La conferencia no celebrará sesiones hasta después que pasen los días de la Semana Santa.

Lindbergh no aceptó el nombramiento para investigar el servicio postal aéreo

El coronel Charles A. Lindberg (a la izquieda-, Orville Wright a la derecha, arriba) y Clarence Chamberlin (abajo, a la derecha) que fueron designados por el Presidente Roosevelt para investigar el problema de las comunicaciones postales aéreas por el Ejército. Tienen el especial encargo de estudiar los aparatos más apropiados para esta clase de servicios. Lindberg no aceptó el nombramiento.

El gobierno alemán puso a un soldado de fortuna al frente del instituto ibero-americano

Ha sido conmutada la sentencia de muerte dictada contra siete jóvenes en Dusseldorf, por su complicidad en el golpe de que resultaron víctimas miembros de las fuerzas de choque

BERLIN, marzo 27 (W. P.).—El mayor retirado von Faupel, verdadero soldado de fortuna que ha luchado en casi todos los hemisferios del mundo y que está considerado como una de las autoridades más respetadas en política extranjera ha sido nombrado por el Ministro de Cultura de Prusia para ocupar la dirección del Instituto Ibero-Americano.

Von Faupel ha recorrido la China y la Mongolia de un extremo a otro y combatió, cuando el levantamiento de las tribus hotentotes, en el suroeste de Africa.

En la guerra mundial alcanzó la medalla Al Mérito de primera clase y al surgir la revolución comunista organizó un cuerpo de voluntarios que cooperó con mucho éxito a dominarla en la Silesia, Munich y región del Ruhr.

EL ESTUDIO DEL INGLES EN LOS ESTADOS ALEMANES

WEIMAR marzo 27. (W. P.).—El Gobierno del Estado de Turingia ha dispuesto que el decreto del Ministerio de Cultura mandando que el idioma inglés reemplace al francés, como idioma extranjero obligatorio, se comience a cumplir desde el próximo lunes en todas las escuelas del territorio.

Al mismo tiempo se ha dispuesto que los ejercicios adoptados para los estudiantes del idioma inglés se aumente hasta tres horas semanalmente, con objeto de que la enseñanza sea más eficiente y más rápida.

CONMUTADAS SIETE SENTENCIAS DE MUERTE

BERLIN, marzo 27 (W. P.).—Las siete sentencias de muerte que la Corte de Justicia de Dusseldorf dictó en el mes de septiembre último contra otros tantos jóvenes acusados de complicidad en el atentado de q. resultaron víctimas miembros de las tropas de choque, en el verano de 1932, fueron conmutadas hoy por la de encierro perpetuo.

SE PONE A LA VENTA EN LONDRES UN LIBRO DE GOERING

LONDRES, marzo 27 (W. P.).—El Capitán Goering, Ministro en el Gabinete del Canciller Adolf Hitler, no ha querido ser menos que éste y ha lanzado a la venta su libro, «Renacimiento de Alemania», traducido en varios idiomas.

La edición inglesa apareció hoy en los estantes de las principales librerías y la prensa de esta Capital hace extensos comentarios de los distintos capítulos de la obra, que por cierto, ha defraudado a una parte de la opinión pública que pensaba encontrar en ella la explicación de la supuesta divergencia que insistentes rumores señalaban como existente en el grupo de más allegados colaboradores de Hitler.

Por el contrario, a través de las páginas del libro, se hace por Goering una reafirmación de su lealtad al Canciller.

Otro representante apoya a Wirtz en sus acusaciones al "Trust del cerebro" americano

Reed se muestra contrario al proyecto de rebajar en un 50 por ciento las tarifas arancelarias, de Roosevelt, porque sometería la industria al capricho del «Trust del cerebro»

WASHINGTON, marzo 27.—(AP). El representante Rainey ha declarado que las acusaciones formuladas por Mr. Wirtz contra «el trust del cerebro» son harto simples para elevarlas al departamento de Justicia, pero el republicano Fish apoyó las manifestaciones de Wirtz referentes a que los profesores que asesoran al Presidente Roosevelt tienen tendencias comunistas.

El representante Foulkes aprovechó la ocasión para solicitar que se investiguen las actividades de los Nazis en los Estados Unidos, pretendiendo que conspiran contra el régimen democrático americano.

Por su parte el senador Johnson dijo «que no hay peligro alguno de que se establezca una dictadura en este país ni de que se suprima el Congreso».

REED CONTRARIO AL PROYECTO ARANCELARIO DE ROOSEVELT

WASHINGTON, marzo 27.—(AP). El representante republicano Reed de Nueva York, dirigió hoy los ataques de la oposición en la Cámara al proyecto arancelario patrocinado por el Presidente Roosevelt.

Estima que la facultad de elevar y rebajar los aranceles un cincuenta por ciento que se pretende dar al Presidente para que concierte tratado de reciprocidad comercial someterá al capricho del «trust del cerebro» la vida o muerte de todas las industrias.

Sería, a juicio de Reed, una facultad arbitraria, contra la cual no habría apelación ni revisión, cualquiera que fueran las consecuencias desastrosas que un juicio equivocado pudiera causar a cualquier grupo agrícola o industrial.

El trust del cerebro, siguió diciendo el mismo representante, proyecta ante todo clasificar la industria y la agricultura en dos grupos: industrias deficientes y eficientes. Las que merecieran la primera clasificación serían sacrificadas con el fin de que los países extranjeros pudieran suministrar las mercancías que hasta ahora han venido elaborando tales industrias.

Una estrella que no acaba de decidirse

George Raft quiere unírsele, pero ella no sabe que hacer. Eso es lo que Mrs., Virginia Peine Lehmann dijo a los reporters de Chicago cuando, procedente de Hollywood, se presentó al tribunal que le concedió el divorcio. Raft, que viajaba en el mismo tren confirmó aquellas declaraciones. Mrs. Lehmann ha ingresado en las actividades cinematográficas con el nombre de guerra de Virginia Pine.

DRASTICAS MEDIDAS EN LAS FILIPINAS CONTRA UN COLAPSO ECONOMICO

MANILA, Filipinas, marzo 27—(JUA) Hoy se observaron nuevas repercusiones, producidas por la legislación sobre la independencia de las Filipinas.

Los representantes Rodríguez y Gallego preparan un proyecto de ley que se presentará, si es necesario, en una sesión especial, poniendo inmediato embargo a todos los créditos bancarios y mercantiles de las Filipinas para prevenir un colapso económico del Archipiélago.

No consideran que el simple embargo del oro resultaría suficiente para evitar la liquidación general de créditos y señalan el ejemplo de Alemania y España, las cuales retuvieron el capital dentro del país con el objeto de combatir la inflación hasta donde fuera posible.

Propónense igualmente varios proyectos financieros tales como la inmediata deflación del peso, el establecimiento del talón de plata y otros semejantes, inspirados por el pánico que produce la idea de que las Islas encuentren una perpectiva económica bien diferente de la que hasta ahora ha prevalecido.

No ha dejado de producir comentarios humorísticos el hecho de que el Gobernador Militar Murphy librase una orden para que se doblara inmediatamente el número de la fuerza constabularia, ya que la misma coincide con la firma de la independencia.

DECLARADA LA HUELGA EN EL ASTILLERO DE CAMDEN

CAMDEN, N. J., marzo 27. (AP.) Tres mil obreros del Astillero de esta ciudad, se declararon en huelga ayer en demanda de salarios mas elevados.

El senador Hastings culpa a la "NRA" de la lucha existente entre el capital y el trabajo

Agrega que el Partido Democrático no ha cumplido sus promesas de reducción de gastos del Gobierno, y de una moneda sana y que el país está en una camisa de fuerza

WASHINGTON, marzo 27. (A. P.) —El Senador Hastings manifestó ante el Senado que el National Recovery Act ha colocado a la Nación dentro de una camisa de fuerza y que es directamete responsable de la lucha existente entre el capital y el trabajo. El Senador por Delaware dijo, ante las nutridas galerías, que el partido democrático no ha cumplido las promesas que hizo en su campaña referente a la reducción de los gastos del gobierno, y de una moneda sana. Atacó la cancelación de los contratos aéreos como un movimiento de propaganda

Tanto él como el Senador Metcalf dirigieron ataques contra el proyecto de ley sobre las tarifas, de acuerdo con el cual el Presidente tendrá facultad para llevar y rebajar los aranceles un 50 por ciento, citando los nombres de muchos Senadores democráticos que hicieron oposición a la tarifa flexible de 1929.

«El Presidente prometió reducir el horario para los empleados públicos, dando un ejemplo a las industrias, a fin de que reduzcan las horas de trabajo, y prometió asimismo aplicar sin consideración las leyes contra los trusts,—agregó—y en lugar de eso creó la N. R. A. y colocó a la nación en una camisa de fuerza, con el resultado de que el capital y el trabajo, en los presentes momentos, no pueden tolerarse uno a otro.

«Los Demócratacas insiten en que los Republicanos han favorecido a los ricos»,—añadió—y nosotros creemos que el Administrador auténtico del N. R. A. está tratando de mala manera al pobre.

El Senador Metcalf mencionó el hecho de que el Senador Robinson de Arkansas, el Senador Tydings y otros demócratas de nombre atacaron la cláusula flexible de los aranceles en 1929.

«Si alguna vez se ha presentado en el Congreso un proyecto de ley que exija tan drástica abdicación de las facultades del Congreso, me gustaría saberlo», dijo el Senador Metcalf.

El Jefe de Comunicaciones, General Farley, era el punto primordial de ataque del Senador Hastings, el que fué continuado más tarde por el Senador Fess. La observación hecha por Mr. Ferley de que «el New Deal requiriere que el partido lo administre», fué tomado por el Senador Hastings como base para la reclamación de que el New Deal ha prescindido del Servicio Civil al poner los Demócratas a trabajar.

«Yo diré a ustedes lo que sucedió respecto a la cancelación de los contratos aéreo-postales», dijo el Senador Hastings». Los partidarios del New Deal querían añadir prestigio al mismo. Sucedió que alguien había destruído algunos papeles y se le ocurrió a todas las personas razonables que algo malo había sucedido.

El Senador Black, Presidente de la Comisión del Senado para la investigación de los contratos de la correspondencia aérea, surgirió que si a la Transcontinental Western Air, cuyo caso contra el gobierno ha sido sobreseído en términos técnicos no se le permite traerlo a juicio, el gobierno debe demandar por daños alegando fraude, a fin de dar a la compañía una oportunidad de que sea escuchada.

Más garantías de seguridad de las que puede dar la Gran Bretaña, pedidas por Francia

La necesidad de invitar al Japón y a Rusia, si aquél no acepta a participar en la Convención Aérea de Ginebra, hace prever que surgirán serias dificultades en el asunto

LONDRES, marzo 27.— (WP).— El Embajador francés M. Corbin visitó hoy al secretario de Relaciones Exteriores John Simon para explicarle la especie de garantías que Francia exige antes de firmar la convención del desarme.

Los informes que se han obtenido en fuentes autorizadas francesas permiten indicar que Francia pide más de lo que la Gran Bretaña puede conceder.

Si así fuera, se cree en Londres que los franceses se dirigen de nuevo a un callejón sin salida. Se tiene entendido que el solo hecho de que Francia insista en no obrar de acuerdo con la convención del desarme es un acto de agresión.

La Gran Bretaña está dispuesta a ofrecerle alguna garantía, pero no en la forma de compromiso que la arrastre automáticamente a la guerra contra el violador del tratado.

Sin embargo, desde el punto de vista británico existe un punto alentador, y es que según las instrucciones recibidas por M. Corbin, los franceses no intentan envolver a Inglaterra en asuntos del continente, mostrándose dispuestos a aceptar garantías meramente «regionales» que permitan a la Gran Bretaña comprometerse en lo que respecta a la Europa occidental, pero no en caso de una guerra a favor de Polonia, Rumania o Yugoeslavia.

Los franceses se niegan a definir exactamente el significado de las garantías que piden hasta saber si los ingleses aceptan tal compromiso, en tanto que los británicos se niegan a contestar hasta conocer la clase de convención del desarme que Francia está dispuesta a firmar y si permitirá el rearmamento alemán y si acepta la gradual reducción de sus propias fuerzas.

SE PREVEN DIFICULTADES AL CONVENIO AEREO INTERNACIONAL

GINEBRA, Suiza, marzo 27, (AP).—Los oficiales de la Liga de las Naciones pronostican que habrá dificultades al negociar por separado la convención aérea acerca de la cual Inglaterra ha sondeado a las demás potencias, y se cree que el convenio aéreo no podrá ser limitado a Europa. Ya se prevén complicaciones para inducir al Japón a participar y también a Rusia, si el Japón declina.

Se han renovado ya las conversaciones entre las grandes potencias, habiendo sido escogida Ginebra para la Conferencia Naval de 1935. Como primeramente se reunieron en Washington y en Londres, ahora le toca en turno a Tokío, pero se cree que a causa de la distancia el Japón será eliminado.

Se aboga por Ginebra porque es una ciudad central y neutral y también por economía, debido a la existencia allí de la Liga de las Naciones.

SAMUEL INSULL CAMBIO PARA OTRO BARCO EN EL EGEO CON RUMBO IGNORADO

LONDRES, marzo 27. (AP.)—Los despachos telegráficos de Atenas comunican que el magnate americano Samuel Insull ha sido trasbordado desde el mercante «Maiotis» a otro buque en aguas del Mar Egeo. El buque salió de la isla de Rodas con rumbo ignorado.

Numerosas organizaciones constituidas en Francia son abiertamente partidarias del establecimiento de la dictadura en el país

Dos arsenales establecidos por los elementos comunistas al Norte de París, fueron invadidos por la Policía, la que ocupó en ellos varios centenares de rifles, carabinas, pistolas y una gran cantidad de municiones. Los veteranos amenazan al Gobierno con medidas de violencia

PARIS, marzo 27. (WP).—No cabe duda de que se están formando en Francia muchas organizaciones casi idénticas en espíritu a la milicia fascista de los camisas carmelitas de Hitler antes de que llegara al poder en Alemania, y todas ellas favorecen el establecimiento de la dictadura en este país.

La Acción Francesa, organización realista, ha confesado abiertamente que alquila hampones para los encuentros callejeros.

En tanto, la Cruz de Fuego que aumenta de día en día e inaugura diariamente nuevos círculos, ha celebrado la fiesta de la Bandera. Sin embargo de que la Cruz de Fuego declara que sus miembros no son reaccionarios ni están armados, los hechos no son tan claros como sus palabras, ya que en todo caso sus fuerzas planean la dictadura por algún medio de acción directa y desde luego juran obediencia ciega a su jefe, el coronel Rocque.

La Solidaridad Francesa, aun más numerosa, idealiza a Mussolini y aprueba a Hitler. Los fascistas declarados no son importantes por el momento.

En cuanto al Consejo Nacional de la Confederación de Veteranos de la guerra, vasta organización que incluye a todos los veteranos sin distinción de matices políticos, acaba de suspender la espada de Damocles sobre el primer ministro Doumergue, notificándole el domingo pasado que no aceptará la menor reducción en las pensiones y que acudirá a la acción directa en caso de que sus aspiraciones no sean satisfechas.

Como es natural, este espíritu de golpe de estado junto con otros de violencia por parte de las izquierdas, ha dado por resultado un movimiento de protesta y es causa de que el diputado radical Gastón Bergery, por ejemplo, haya declarado que en toda Francia se formen grupos antifascistas, dispuestos a «enfrentarse con la violencia».

LOS EXTREMISTAS ESTAN PERJUDICANDO EL CREDITO DE FRANCIA

PARIS, Francia, marzo 26 (W.P).—Ha aumentado hoy la expectación pública al saberse que la policía invadió dos arsenales de comunistas al norte de París, posesionándose de varios cientos de rifles, carabinas, pistolas y gran cantidad de municiones.

Se hace notar que los arsenales se encontraban en el distrito habitado por trabajadores, del cual emergieron miles de comunistas que tomaron participación en los disturbios ocurridos en el centro de París durante los días luctuosos de Febrero.

Las actividades de la policía son el resultado de los testimonios presentados ante la comisión investigadora de la Cámara de Diputados, durante las últimas semanas, en que las extremas derechas e izquierda se han acusado unas a otras de que se preparaban para una guerra civil.

Uno de los que con mayor énfasis delineó la situación ayer ante la comisión fué el diputado de la extrema derecha Fortune Dandigue, miembro de la propia comisión, quien dijo que circulan rumores siniestros no sólo en Francia, sino en los países extranjeros, como lo comprueba el hecho de que Holanda e Inglaterra han rehusado enviar a París para una exposición de arte, patrocinada por el gobierno ciertos famosos cuadros, los cuales se les habían pedido, siendo la razón de esa negativa que no tienen confianza en mandar estos preciosos objetos a Francia en estos momentos.

La policía guarda absoluta reserva sobre las medidas que cuidadosamente había planeado, y son incompletos los detalles del hallazgo de armas.

Las Aduanas entre tanto han recibido órdenes de ejercer estricta vigilancia para evitar los contrabandos, los cuales se dice son el principal medio de que se valen los conspiradores. Se prepara además un decreto por el gobierno limitando la venta y distribución de armas, el cual fué presentado a consejo de Estado antes de promulgarlo.

Se estima que el gobierno está adoptando severas medidas de represión contra todas las facciones políticas que están avivando las pasiones a fin de poner en peligro la tranquilidad pública.

DOS MUERTOS Y MAS DE 20 HERIDOS DURANTE LAS ELECCIONES EN KANSAS

KANSAS CITY, marzo 2.. (AP.)—Como resultado de las elecciones celebradas hoy en esta ciudad, hubo dos muertos y más de veinte heridos, registrándose tiroteos, secuestros, palos y puñetazos.

En los comicios de hoy, los fusionistas intentaban derrotar el régimen democrático de la ciudad, que controla T. J. Pendergast.

El futuro ataque contra la nueva divisa cubana

(Por FREDRIK NORMAN)

He recibido un número de cartas de personas interesadas en minas de oro. Algunas de estas cartas han sido dirigidas a mí directamente, otras han sido enviadas a la redacción. Como no me es posible contestar a todas personalmente lo hago por este medio.

Algunos dueños de minas de oro me dicen que los yacimientos en ciertos lugares están casi a la vista y que no hay necesidad alguna de traer expertos del extranjero sino que es cuestión de ponerse a trabajar acto seguido.

Contesto yo: tanto mejor.

De ser cierto lo que manifiestan los dueños de las minas resulta extraño que no hayan todavía comenzado los trabajos de la extracción del metal, ahora más preciado que nunca.

¿No será el caso que los dueños de las minas ya han hecho el esfuerzo por extraer el oro y que han tenido que paralizar los trabajos por no haber podido obtener un resultado satisfactorio?

Este fué el caso en Colombia.

Se conocía la existencia de los yacimientos auríferos pero no se sabía extraer el metal de un modo remunerativo. Los expertos encontraron solución a este problema.

En el programa abecedario publicado el día 22 del presente mes, figura lo siguiente: «Control de las operaciones de cambio internacional y creación de un fondo de estabilización para la nueva moneda».

Los directores del A. B. C. consideran probable cierta devalorización de la nueva moneda cubana.

Esta consideración es sin duda acertada. Lo malo sería que los abecedarios vivieran en la creencia de que la nueva divisa pueda sostenerse por medio de un fondo de estabilización.

La experiencia demuestra que fondos de esta clase, creados en diferentes naciones, siempre se han perdido casi totalmente, por la razón de que una sola nación no puede hacer frente a la especulación mundial.

Supongamos que en Cuba se crea un fondo de estabilización de diez millones de dolares oro. Al conocer esta noticia los banqueros judíos de Londres, que son los verdaderos especialistas en especulaciones monetarias, venderán al descubierto pesos cubanos en cantidades relativamente pequeñas y de un modo relativamente lento para que las ventas no causen alarma. Los directores del fondo de estabilización estarán comprando hasta que se acabe el fondo. No es sino después de agotado el fondo de defensa cuando la especulación mundial empezará su verdadero ataque. Entonces se vende— generalmente un sábado—la divisa en cantidades tan grandes que el lunes no pueden ser absorbidas. El resultado es que la divisa atacada baja 10 puntos o más en un solo día. Después siguen las ventas generalmente hasta que haya bajado el cincuenta por ciento o más la moneda atacada y entonces empiezan a cubrirse los vendedores al descubierto.

Esta es la historia de la guerra monetaria contra la peseta española, contra la libra inglesa y las monedas escandinavas y contra el dollar.

Por lo tanto, es lógico suponer que el ataque contra la nueva moneda nacional cubana se desarrollará en forma similar.

Hay muchas personas en Cuba que en Martínez Sáenz ven solamente un agente o un instrumento involuntario de la banca internacional, la cual —como es sabido—es eminentemente judía.

Yo no creo tal cosa. Creo que el actual Secretario de Hacienda tiene las mejores intenciones, pero que no puede defender la nueva divisa cubana sin contar con la cantidad de oro necesaria para ese fin. Una tal cantidad de oro no existe en forma disponible en Cuba. Aún en el caso de que el Gobierno provsional se decidiera a violentar el derecho de gentes del mismo modo que ha hecho recientemente el gobierno de los Estados Unidos y muchos otros, incautándose de todo el oro que hoy en día es propiedad privada, no podría defenderse la divisa cubana por que no existe cantidad suficiente de oro en posesión de los habitantes de Cuba. La plata no sirve como garantía mientras no haya sido fijado su precio por un convenio mundial.

Como no quisiera ver al gobierno provisional confiscando propiedades privadas o violando en otra forma el derecho de gentes, me he tomado la libertad de sugerir en estas columnas que sean estudiadas las posibilidades de extraer del sub-suelo cubano una cantdida de oro suficientemente grande no solamente para defender contra todo ataque futuro la nueva divisa de este país, sino también para crear la garantía necesaria para el proyectado Banco Central de emisiones y redescuentos.

Con esta intención publiqué el día 24 del corriente el articulito «Las minas de oro en Cuba.»

No idolatro al Becerro de oro ni a las barras de plata; pero es el caso que la mayor parte del mundo lo está haciendo todavía. Las necesidades y los deseos de los pueblos podrán, a mi juicio, muy bien ser satisfechos sin los tradicionales discos metálicos, sustituyéndolos por una moneda de conteo, creada y regulada por un convenio mundial, sin cobertura metálica pero con la garantía de todas las naciones de que el derecho de gentes en el futuro será más respetado de lo que hasta ahora ha sido. Un tal convenio mundial crearía precisamente el estado de confianza y de paz necesario para el progreso orlenado de la revolución mundial en que vivimos.

Habana 26 de Marzo de 1934.

EL ALMIRANTE BYRD SE PROPONE PASAR EL INVIERNO EN AUSTRALIA

LITTLE AMERICA, marzo 27. (AP) Byrd se prepara a pasar ocho meses, solo, durante el invierno, a fin de adelantar la base de 200 kilometros hacia el Sur de la Pequeña Américoa para estudiar los fenómenos metereológicos.

M.E.C.D. 2016

Bromas y Veras

Por JOAQUIN ARISTIGUETA

LAS CORRIDAS DE TOROS

Otra vez ha vuelto a hablarse en Cuba de las corridas de toros y de nuevo han vuelto a levantarse voces de protesta, unas en nombre de la piedad (que antes no se levantaron piadosas, cuando se asesinaba a los estudiantes y abeceístas) y otras en nombre de la cultura; y hasta no ha faltado quien hablara en nombre del patriotismo por el hecho de que el arte taurino sea español.

Claro está que tales argumentos son inconsultos y cursis, por lo menos, ya que hablar en nombre de un patriotismo que se funda en tonterías es inconsulto siempre y cursi por demás. Pues si por ser, los toros, de España han de repudiarse, debería no usarse aceite español en las comidas; papel español en los escritos, blanco de España para la limpieza ni turrón de Alicante; no beberse vino de Jerez ni comerse pan de harina de Castilla, aunque esa harina que aquí comemos tiene de castellana lo que la gramática parda de tales detractores. Y desde luego, no debieran hablar en idioma español el que, sin duda, por patriotismo, destrozan hablando tonterías.

Pues si a rechazar los toros, por españolas fuéramos, habría que empezar por los gallos, que se tienen por muy cubanos porque han tomado carta de ciudadanía, pero que no son nativos auténticos porque se importaron de España.

En cuanto a los que hablan de la piedad olvidan que hay un imperativo de la naturaleza que nos obliga, a todos los seres, a sacrificar a unos para vivir otros y así resulta pueril rechazar los toros y comerse vivas las ostras, ejercitar la puntería en el tiro de pichón, pescar con anzuelo y meter las langostas vivas y coleando en el puchero de agua hirviendo.

Y quien hable mal de los toros, en nombre de la cultura, ignora que la fiesta de los toros ha servido de inspiración para todos los grandes artistas del mundo, así pintores como escultores, músicos, poetas, escritores y bailarines; y lo que es motivo de obra de arte ha de ser, por fuerza, fuente de espiritualidad y, por ende, de cultura. Y aun podría decirse que las corridas de toros son de alta moralidad ya que, si la moral es la ciencia que trata de las acciones humanas en orden a su bondad o malicia, nada hay en los toros que sea malicioso y sí mucho de bueno por lo que templan el espíritu y lo enseñan a mantener la serenidad que falta, por ejemplo, a los detractores de los toros y que no parece sino que piensan como el toro y no como el hombre que lo torea: cosa ésta que no podemos explicarnos, pues no acabamos de entender qué afinidades pueden existir entre una cabeza de toro y la de los señores que por tan pueriles motivos se duelen de que se les toree, y conste que con esta observación, no hemos querido darles a esos señores ningún puyazo ni, como vulgarmente se dice, ponerles un par de banderillas; antes al contrario: el echarles un capote para que no sigan topando a ciegas.

Los toros, fundamentalmente, representan la más alta exaltación humana y el torero es el hombre que nos representa a los que no nos atrevemos a ponernos delante de la fiera, para darnos categoría superior: es nada menos que el ser humano, físicamente débil e indefenso de armas naturales, frente a una de las bestias más poderosas de la actual fauna terrestre por lo temible de sus herramientas de combate. Es el Hombre, con letra mayúscula, frente a la Naturaleza; es la inteligencia venciendo, entre burlas y donaires artísticos, entre músicas y sonrisas, de las trágicas, de las brutales, de las ciegas acometidas de la bestia; es, en fin, el talento del hombre venciendo a la fuerza bruta del animal; es la razón triunfando sobre lo irracional. Y si a esos detractores no les parece ni piadoso, ni humano, ni culto manifestar el imperio de la inteligencia sobre el bruto, tendremos que dejarles solos para que embistan por su cuenta.

Véase así cómo el ser los toros españoles, es alto timbre de orgullo para España, y cómo los pueblos de origen español harían muy bien fomentando ese arte sublime (por bello y por trágico) con que fortalecer el espíritu y dar sensaciones de superioridad hubana.

Hay, por tanto, en los toros, masculinidad y humanidad. Y hay otras muchas cosas que diremos próximamente, entre ellas una gran fuente de riqueza para Cuba.

Con una mojada principia muchas veces un resfriado

Si después de una mojada, usted comienza a sentir los síntomas característicos del resfriado, como estornudos, escalofríos, malestar, dolor de cabeza, tómese sin pérdida de tiempo dos tabletas de Fenaspirina, repitiendo la dosis cada tres o cuatro horas. Y si quiere acelerar el efecto, tómese dos tabletas más al acostarse, seguidas de una bebida caliente con el jugo de un limón.

BAYER

FENASPIRINA

lo mejor contra resfriados

Estado del Tiempo

Ha subido mucho el barómetro en la porción occidental del Golfo de Méjico y se extienden las altas presiones desde la parte norte de Méjico hasta la zona de los grandes lagos, y también hay barómetro muy alto en el Atlántico. Una faja muy estrecha de baja presión se halla desde Alabama hasta Ontario.

Pronóstico para el Miércoles: Mitad occidental. Tiempo variable con algunos nublados y probables lluvias. Descenso en las temperaturas. Vientos variables pasando a región norte moderados a frescos.

Mitad Oriental: Buen tiempo. Iguales temperaturas. Vientos nordeste al sudeste flojos a frescos.

Observatorio Nacional.

DEFUNCIONES

OCURRIDAS AYER

HASTA LAS 4 P. M.

Las defunciones ocurridas ayer la Habana.

Amalia Muñoz González, blanca 32 años, Arango 10, Tuberculosis pulmonar.

Pedro Bolado Edesa, blanco, 80 años, E. Villuendas 167, Bronconeumonia.

Esther Hernández Cata, blanca, 43 años e. F y G Miocarditis

Santiago Quintana Velazquez, negro 34 años, Ayesterán 20, Asistolia.

Teodora Fresneda Fresneda, negra, 63 años, Enna 139, Colapso cardiaco.

Tomás O-Farril Hernández, negro, 84 años, Cerro 472, Endocarditis Crónica.

Dolores Hernández Hernández, blanca, 87 años, Cerro 472, Asistolia.

Arturo Hernández Díaz, blanco, 53 años, San Quintín 8, Asistolia.

Eliseo Penichet Martínez, blanco, 49 años, H. Universitario, Paralisis Ascendente.

Antonia Torres, blanca, 60 años, H. Universitario, Asistolia.

Elvira Frías y López, blanca, 45 años, Figuras 6, Diarreas.

Antonio Bueno Meriel, blanco, 64 años, Central L. Miocarditis crónica.

Manuela Fernández y Gonzalez, blanca, 78 años, Basarrate 18, Hemorragia cerebral.

Juan Goicochea Alfonso, mestizo, 47 años, Florida 63, Suicidio por sumersión.

Alejandrina Minsal Grande, blanca, 32 años, Cerro 440, Edema pulmonar.

Elvira Raso y Aldama, blanca 40 años. H. Municipal, Peritonitis.

Hortensia Garrido, blanca, 3 meses, Granados 133, Dispepsia

Heriberto Montero, blanco, 2 meses, Unión y Ahorro 42, bronconeumonía.

Cristina Conde, negra, 16 años. H. Universitario Quemaduras accidentales.

Sevilio Pérez, blanco, 25 años, H. Universitario, Traumatismo por caida

Servando García, blanco, 57 años, La Benéfica, Gangrena del pulmón.

José María Gato, blanco, 63 años, La Benéfica, Bronconeumonia.

Antonia Leal, negra, 80 años, A. Nacional, Arterio Esclerosis.

Cándida Padilla, blanca, 27 años, Bronconeumonia.

La Mayor Invención

EN EL RAMO DE PLUMAS-FUENTE

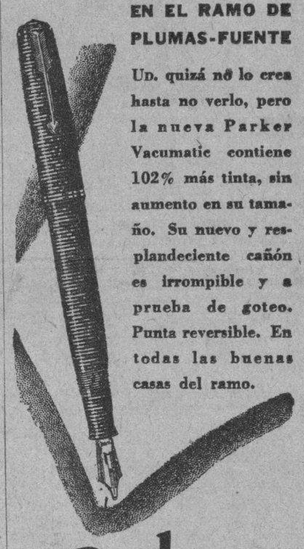

Ud. quizá no lo crea hasta no verlo, pero la nueva Parker Vacumatic contiene 102% más tinta, sin aumento en su tamaño. Su nuevo y resplandeciente cañón es irrompible y a prueba de goteo. Punta reversible. En todas las buenas casas del ramo.

Parker

VACUMATIC

YA LLEGARRON...!

«ELLAS» RECORRERAN «LAS ESTACIONES» EN JUEVES Y VIERNES SANTOS; PERO PARA ELEGIR SUS ZAPATOS NO TENDRA QUE RECORRER

EN LINO BLANCO

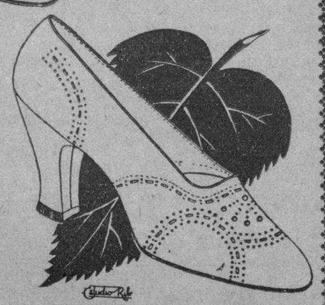

NINGUNA PELETERIA..
VENGA DIRECTAMENTE
A
"EL MUNDO"
Y
ESCOJA SU «MODELO»

ELKO Lavable en Blanco y en Beig

"EL MUNDO"

Templo Máximo de la Moda en Calzado
REINA 33, FRENTE A GALIANO

PINTURAS, BARNICES, ESMALTE Y APAREJO

SUREKOTE & BUFALO

la más alta calidad. Ferretería «LA LLAVE». Neptuno 106. Telf. A-9480. CASA OLAVARRIETA

Crónica Habanera

GENTILEZA Y DISTINCION

Fina Fernández Morell, señorita de encantadora belleza, hija del estimado caballero Andrés Fernández Morell, Administrador del Central Algodones y de su gentilísima esposa Serafina Coca
La señorita Fernández Morell, pertenece al grupo distinguido de jóvenes que frecuentan nuestra sociedad

EL DR. ALFREDO ZAYAS

Consignamos con gran satisfacción la franca mejoría que ha experimentado el doctor Alfredo Zayas y Alfonso, ex-Presidente de la República e ilustre personalidad cubana.

El estado de salud del distinguido hombre público llegó a alarmar seriamente a sus familiares y a todos los cubanos naturalmente interesados en el proceso de su mal; afortunadamente este ha cedido ante los esfuerzos de los eminentes médicos cubanos, doctores Luis Felipe Rodríguez Molina y Antonio Díaz Albertini, quienes lo han venido asistiendo.

Congratulamos al doctor Zayas; a su esposa, la distinguida dama María Jaen y a todos sus familiares.

OPERADA

En la Clínica de Reyes, en el Vedado, ha sido sometida a la operación de apendicitis, la simpática jovencita Muñequita Gastón, hija del señor Enrique Gastón, Registrador de la Propiedad en Camagüey y de su bella esposa Josefina Montalvo.

Efectuó dicha operación, con gran éxito el eminente cirujano doctor Rafael Nogueira.

Le deseamos a la encantadora enfermita, un rápido restablecimiento.

NOTA DE DUELO

En su residencia de la calle Paseo número 32, en el Vedado, dejó de existir ayer en horas de la mañana, después de haber recibido los Santos Sacramentos y la Bendición Papal la señora Eladia de Cárdenas viuda de Campos, respetable dama peteneciente a una estimadísima familia de la sociedad habanera, de cuyo grave mal dimos cuenta en nuestra crónica del martes.

La desaparecida, hermana del inolvidable general Rafael de Cárdenas, destacada figura de nuestra guerra emancipadora, baja a la tumba a una edad avanzada, tras una vida dedicada al bien y al amor de los suyos.

A las nueve de la mañana de hoy, serán conducidos hasta su última morada en el Cementerio de Colón, sus restos mortales.

A todos sus hijos hacemos llegar la expresión más sentido de nuestra condolencia especialmente al doctor Antonio María Campos, juez municipal de Mariel y a su esposa Gisela de la Torre.

EN EL BALNEARIO DE SAN MIGUEL

Distinguidas y numerosas familias de nuestra sociedad, han iniciado su temporada de primavera en el bellísimo y siempre concurrido balneario de San Miguel de los Baños.

Entre ellas se encuentran disfrutando de la deliciosa temperatura de las pintorescas montañas, donde brotan los salutíferos manantiales las de los doctores Pérez Reyes, Barrueco, Altuna, G. Medina, Ortiz, Trelles, y Obregón; las de Guastella, Suárez, Santeiro Párraga, Llano, Padrón, Iglesias, Martínez, Latour, Soto, Vilá, Núñez, García, Villaoz, Gou y las de los señores Ramón López y Alberto Menéndez.

Muchas son también las familias que aprovechan la Semana Santa para visitar la estación termal, tan acreditada por sus constantes curaciones.

En estos días se espera en el Gran Hotel del Balneario a la distinguida señora oriental Carmela Berenguer viuda de Abascal, en compañía de sus hijos.

CANCION DE CUNA

La hermosa producción cinematográfica de Dorothea Wieck, que tanto gustó al público habanero durante el día de su pre-estreno, verificado el jueves pasado en el Teatro Nacional, volverá a exhibirse desde hoy, hasta el domingo, en nuestro bellísimo coliseo.

En todos los turnos será proyectada la hermosa película basada en la intensa obra de Gregorio Martínez Sierra, cuyo tema de honda ternura interpreta exquisitamente la admirable Dorothea Wieck, secundada magníficamente por el resto de las artistas.

El lunes próximo en que dará comienzo el mes especial del Nacional, será estrenada la finísima comedia «Una Mujer para dos», interpretada por Mirian Hopkins, Fredric March y Gary Cooper.

EL DR. RAUL MAESTRI

Nuestro querido amigo el doctor Raúl Maestri, joven de amplia cultura y reconocido talento, ha sido designado Secretario de la Embajada de Cuba en Wáshington.

Este nombramiento es un acierto del gobierno de Cuba, no solamente por las relevantes dotes personales de caballerosidad que distinguen al doctor Maestri, sino considerando también los altos méritos que lo destacan entre la juventud intelectual de nuestra patria.

El nuevo Secretario de la Embajada es redactor muy estimado del DIARIO DE LA MARINA, donde ha venido apareciendo sus artículos sobre política internacional materia en la cual ha especializado y estudiado en Europa largos años, desde donde nos llegaban sus interesantes correspondencias.

Le deseamos al compañero muchos éxitos en su alto cargo.

ACERTADA DESIGNACION

El doctor Rafael Hughet Montejo, ha sido nombrado Secretario de las Escuelas Profesionales del Comercio de la Habana y Catedrático de las mismas, a propuesta del Secretario de Instrucción Pública.

Acertado nombramiento, por el que felicitamos al distinguido amigo.

LYCEUM

La señorita Hortensia Lamar, uno de nuestros valores intelectuales, ofrecerá esta tarde en el Lyceum, sus interesantes comentarios de los Sucesos Mundiales de Actualidad.

Dará comienzo este importante acto a las cinco y media.

Para el sábado se anuncia una magnífica disertación del doctor Aurelio Boza Masvidal, Catedrático de la Historia de la Literatura Italiana de la Universidad Nacional.

El tema de esta conferencia será «Gaspara Satampa y su amor imposible».

Continúa abierta al público, en los salones de la culta sociedad del Vedado, la exposición de fotografías artísticas de nuestro querido compañero Fernando López Ortiz, director de la Revista «El Automovilista» las cuales han gustado mucho, viéndose muy visitada.

Edel FARRES.

SANATORIO
PARA
ENFERMEDADES NERVIOSAS Y MENTALES
DEL
Dr. Armando de Córdova
Profesor de Enfermedades nerviosas y mentales de la Universidad Nacional.
En una extensión de una caballería de tierra, con frondosa arboleda y jardines, donde los pacientes pueden hacer vida al aire libre. Arroyo Arenas — Kilómetro 17 de la Carretera Central. Telf. No. 26. Consultorio en la Habana: Industria 122 esq a San Miguel. — Lunes, miércoles y viernes, de 1 a 3. — Teléfono: A-6674.

¡IMPORTANTE NOTICIA!

"LA NUEVA ISLA"

Avisa a su numerosa y distinguida clientela:

¡Que ya llegaron las...

NUEVAS SEDAS ESTAMPADAS!

Tenemos el gusto de avisarle que hemos acabado de recibir una gran remesa de sedas estampadas.

Al comunicar tal noticia, nos es grato informarle, que dichas sedas estampadas, por su preciosidad de diseños y fina calidad, reflejan en ellas, la verdadera expresión de la moda actual.

Es importante que no olvide Ud. que estas telas, las hemos marcado según nuestro invariable lema a:

LOS PRECIOS MAS BAJOS DE LA HABANA

Recuerde si tiene que confeccionar su vestido para la presente Estación, no hacerlo sin antes ver las creaciones de nuestras sedas estampadas.

QUEDA UD. PUES, INVITADA A UNA APRECIADA VISITA

Menéndez Hnos.

Guanabacoa al Día

SUNTUOSO BAILE SOCIAL

Grandes preparativos se están haciendo por los entusiastas «muchachos» de la Sección de Recreo y Adorno de la brillante sociedad «Alianza Juvenil», a fin de que el suntuoso baile de sala que en la noche del próximo venidero día siete va a celebrar dicha institución en los salones del legendario Liceo Artístico y Literario de esta villa, resulte un extraordinario y magnífico acontecimiento social.

La aplaudida orquesta «Los Caciques» y el popular septeto «Boloña» han sido contratados para la ejecución de los bailables que, dada la magnificencia de ambos conjuntos musicales, habrán de ser del agrado de las numerosísimas parejas que danzarán a sus armoniosos compases.

Nótase justificada y entusiasta animación por parte de la juventud alegre y bailadora de esta localidad, para concurrir a tan atrayente como selecta festividad, por lo que le auguramos mucha lucidez y bullicio.

Fiesta que reunirá una vez más en la vieja cubana casa, lo más granado de la sociedad guanabacoense.

LAMENTABLE ACCIDENTE

En su residencia de la playa de Cojímar sufrió grave lesión en la región nasal al caerse casualmente, la distinguida señorita Evelia Costales y Luaces, siendo necesario someterla a una delicada intervención quirúrgica en la clínica del doctor Gustavo Reyes, en la Habana.

Hállase actualmente algo mejorada de dicho mal.

Al lamentar tan penoso accidente, hacemos votos por su rápida curación.

INTERESANTE CONFERENCIA

Organizada por el Consejo «San José de Calasanz» número 2750 de la Orden de los Caballeros de Colón, radicado en esta villa y que preside el Gran Caballero doctor Oscar M. Blanco Arenas, ofrecerá esta noche, a las siete y treinta una interesante y brillante conferencia apologética y dogmática en la iglesia de las Escuelas Pías, el culto literato y fogoso orador R. Padre Juan Puig, virtuoso sacerdote y competente mentor escolapio.

Las naves del indicado templo se verán colmadas por concurrencia nutrida y selecta, que acudirá a oír la palabra autorizada del elocuente orador R. P. Puig.

TRASLADO DE MORADA

Para la casa Pepe Antonio número 10-A, han trasladado su morada los esposos Armando Senra y Ernesta Núñez de Villavicencio, en unión de su familia.

Prosperidades y salud en la nueva residencia.

DE VIAJE

Rumbo a la ciudad de Camaguey embarcó en el día de ayer el ilustre Vicario de las Escuelas Pías de Cuba, nuestro particular y muy estimado amigo el querido sacerdote R. Padre Francisco Fábrega, quien visitará el plantel escolapio establecido en dicha ciudad y pronunciará un sermón en una solemne fiesta religiosa que allí se va a celebrar.

Grata estancia en el heroico Camagüey le deseamos al P. Fábrega.

JUNTA GENERAL

Esta noche, a las ocho y media, se efectuará por la sociedad Alianza Juvenil junta general ordinaria, en la que se tratarán importantes asuntos relacionados con la marcha triunfal de la misma.

Se encarece la más puntual asistencia de todos los asociados.

TEATRO CARRAL

Magnífica es la función que en la noche de hoy se va a celebrar en el teatro «Carral», a cuyo efecto se ha combinado un atrayente programa de bellas e interesantes películas.

Será estrenada la gran cinta Metro titulada «El solitario», joya muy emocionante que interpretan magistralmente las estrellas Lionel Atwill y Mary Roland.

También irán a la pantalla del citado coliseo la genial film «La canción de la paz», por Phillips Holmes y Lewis Stone y un metrotone.

SOBRE EL ARCHIVO GUANABACOENSE

Los vecinos de esta población, amantes de sus tradiciones y de sus valores históricos, han sido sorprendidos con la noticia de que por la Secretaría de Gobernación se ha dado la orden de que todos los documentos valiosos del incendiado archivo municipal de este término, que no hayan sufrido los rigores de las llamas ni la destrucción por las aguas, sean llevados para el Archivo Nacional, donde serán guardados, en previsión de su total pérdida, por lo que prestos han encaminado sus pasos al logro de conseguir que dicha orden sea derogada por el señor Secretario de Gobernación.

Siendo uno de los más interesados en que del valioso archivo histórico de Guanabacoa sea conservado convenientemente todo aquello que se salvó de la conflagración, colocándolo en lugar adecuado y seguro en esta misma localidad; el prestigioso galeno doctor Francisco María Héctor, que como recordarán nuestros lectores, por haberlo nosotros dado a conocer en nuestra crónica del pasado domingo, ya estaba laborando en tal sentido, al enterarse de los propósitos de la indicada Secretaría de Gobernación visitó en la mañana de ayer al Honorable señor Secretario del ramo, exponiéndole que para los guanabacoenses es doloroso dejar que se lleven de Guanabacoa los cuantiosos tesoros que representan tantas páginas de su historia que aun se guardan en los muchos legajos y papeles que no pudo devorar el incendio, por lo que iba a pedirle, en nombre de esta población, que no sean llevados para el Archivo Nacional, ya que aquí se pueden conservar con amor y sumo interés.

El citado funcionario le manifestó al doctor Héctor que le daba facultades para que, poniéndose de acuerdo con el delegado de aquel organismo en este asunto, señor Bolívar Alpízar, lo resolvieran de manera satisfactoria para los guanabacoenses y de garantía para los documentos en cuestión, ya que sus deseos son velar porque no continúe destruyéndose tan valioso tesoro histórico.

Hoy a las diez de la mañana se reunirán en el despacho provisional del alcalde, radicado en la estación de bomberos, el señor Alpízar, el doctor Héctor, el señor alcalde, capitán Mesa y los periodistas Elpidio Laguardia y el que estas líneas redacta, a fin de tomar los acuerdos tendientes a colocar en lugar seguro los mencionados legajos, documentos y libros que forman el que será en adelante el Archivo Municipal de Guanabacoa, a cuyo efecto el presidente del Liceo Artístico y Literario señor José de la Noval ha cedido gentilmente un local en el edificio donde está instalada la indicada sociedad; local que el alcalde ha prometido reparar convenientemente al objeto que responda a los fines a que va a ser destinado.

Mañana daremos cuenta del resultado de las gestiones que hoy se van a llevar a cabo.

Oscar de la Cruz Muñoz.

LA CASA QUE MAS BARATO VENDE «LA MARIPOSA»

VAJILLA «REGINA»
¡Muy Elegante! Semi-porcelana inglesa. 57 piezas por
$9.50

VEA el gran surtido en ARTICULOS DE COCINA

VAJILLA «Fantasía Oriental» Semi-porcelana inglesa,, 57 piezas.
$11

Baterías de cocina con 20 Piezas, a $3.40

LOCERIA Y CRISTALERIA
"LA MARIPOSA"
GALIANO 56.—TELF. M-6127
(Entre Neptuno y Concordia)
Envíos al interior con flete adicional

Burla Burlando

JUICIOS SANCHOPANCESCOS

El guardia y dos ciudadanos, uno de ellos con señales inequívocas de haber sido golpeado brutalmente.

Sancho.—Diga el vigilante.

Guardia.—Señor Juez, he encontrado a estos dos ciudadanos agarrados en la vía pública y formando la consiguiente tángana...

Sancho.—Hable, si le es posible, en español.

Guardia.—Bueno, tángana, titingó, escándalo, trapatiesta, saracina. Como quiera su señoría... Otros ocho o diez sujetos terciaron en la rebumbia, pero no he podido detener más que a éstos.

Sancho (al agredido).—Diga usted por qué fué la reyerta.

Agredido.—Yo soy un honrado trabajador, y éste y los que le acompañaban forman el «comité de la estaca» del sindicato. Son los que me agredieron.

Sancho.—Ya los conozco... Poca diferencia hay entre la **estaca** y la **porra**... Pero poco he de poder o no me ha de quedar uno de ellos en toda la República.

Agredido—Es lo que hace falta, señor Juez, porque son una cáfila de bellacos y de cobardes.

Sancho.—Calificativos denigrantes en mi presencia, no. Exponga clara y brevement la causa de la agresión.

Agredido.—Yo, señor Juez, pertenezco a un sindicato de jornaleros, y aunque había julado ser fiel a la «causa» que nos predicaban los jefes, yo vine al cabo, a comprender que se me quería utilizar para otros negocios turbios que nada tenían que ver con la causa, y me separé del sindicato.

Agresor.—¡Es un traidor, señor Juez!

Sancho.—Ya he dicho que insultos, no. Continúe el agredido.

Agredido.—Yo había jurado obediencia a los mandatos de los directores del sindicato porque se me dijo que sólo se trataba de conseguir por medios lícitos y honrados las mejoras a que tiene derecho todo hombre trabajador y decente, pero luego vi que se me exigían cosas contrarias a mi conciencia.

Sancho.—¿Qué cosas eran esas?

Agredido.—Boicotes, sabotajes, palizas a los patronos y hasta se me habló de bombas y de pistolas.

Sancho (al agresor).— ¿Es verdad eso?

Agresor.—Este ciudadano exagera. Pudiera haber algo de lo que dice, pero eso está en el programa de las reivindicaciones del proletariado. De todos modos la obligación de este sujeto era cumplir lo que había jurado. Faltó a su juramento y por eso el comité lo ha calificado de traidor.

Sancho.—¿Pero este hombre habría jurado también obediencia aunque se le ordenara robar y matar?

Agredido.—De ningún modo, señor Juez. Yo soy un hombre temeroso de Dios, incapaz de prestar semejante juramento.

Sancho.—¿De modo que esos señores del Comité lo que han hecho fué alterar la intención primordial del juramento para exigirle a usted actos que no había jurado?

Agredido. — Cabalmente, señor Juez.

Sancho.—Pues siendo así, los verdaderos traidores han sido ellos, ya que lo que usted juró para hacer el bien, lo han convertido ellos en juramento para hacer el mal. Yo le absuelvo, por lo tanto, de su compromiso; pero oiga lo que le digo: usted ha cometido una insigne necedad al prestar juramentos ante individuos que ninguna garantía de bondad y de sabiduría podían ofrecerle.

Agredido.—Es que el compañerismo....

Sancho.—¡Ya, ya!... El compañerismo es hoy la causa de muchas necedades.

Agresor.—Señor Juez, el compañerismo es cosa sagrada.

Sancho.—Eso según. Cuando se le usa para cometer desafueros y tropelías y aún delitos gordos, el compañerismo degenera en «cuadrilla». Por lo cual usted que ha maltratado a este ciudadano en nombre de ese compañerismo, con la agravante de haberlo hecho en «cuadrilla» para asegurar la impunidad, le condeno a cien pesos de multa y a sesenta días de cárcel.

Agredido.—¡Eso se llama justicia, señor Juez!... Pero quizás sería más completa si su señoría dispusiese alguna indemnización para mi.

Sancho.—¡Medrados estamos! .... ¿Qué más indemnización quiere usted, alma de cántaro, que la magnífica lección que acaba de recibir por haberse metido a jurar lo que no hace ningún hombre que tenga un poco de sentido moral y otro poco de sentido común? ..

M. Alvarez MARRON

M.E.C.D. 2016

ESCENARIO Y PANTALLA

NOTAS

NACIONAL: ESTRENO DE «CANCION DE CUNA»

Será estrenada oficialmente hoy, en el teatro Nacional, la notable producción «Canción de Cuna», cuyo pre-estreno efectuado recientemente, sirvió para que el numeroso público que la admiró le dedicara los más cálidos elogios. Se trata de la tierna, delicada y sentimental producción de Dorothea Wieck, basada en la obra de Gregorio Martínez Sierra.

«Canción de Cuna» ha sido seleccionada por la empresa del Nacional, para ser exhibida en estos días de recogimiento, que son los que restan de la actual semana, porque ella encaja como ninguna otra en esa fecha. Realizada en un ambiente de gran misticismo, plena de la pureza y del fervor religioso de los espectáculos propios de esta época, puede ser vista aún por aquellas personas que huyen en estos días de los espectáculos mundanos.

«Canción de Cuna» permanecerá en el cartel hasta el próximo domingo, exhibiéndose en todos los turnos, desde las 3 y 30 de la tarde, acompañada de otras atracciones consistentes en asuntos cortos.

El lunes comenzará a celebrarse en el Nacional el más glorioso de los meses, toda vez que durante el mismo serán dadas a conocer cuatro grandes superproducciones. La primera de ellas lo es la finísima comedia titulada «Una mujer para dos» interpretada por Fredric March Gary Cooper y Miriam Hopkins. Está basada esta obra en un asunto original de Noel Coward y ha sido dirigida por Ernst Lubitsch, el gran animador de cinedramas notables. Le seguirá en el orden de los estrenos, «Volando hacia Río Janeiro», «Las cuatro hermanitas» y «Escándalos romanos».

UN GRAN CONJUNTO DE ESTRELLAS EN EL ENCANTO

Siguen las exhibiciones de la grandiosa producción Metro, «Cena a las 8», con un gran conjunto de estrellas, donde sobresalen John Barrymore, Marie Dressler, Lionel Barrymore, Jean Harlow, Wallace Beery, Madge Evans, Edmund Lowe, Billie Burke, Phillips Holmes, Karen Morley, May Robson y otros.

«Cena a las 8» es la revelación de casos que todos conocemos... ¿No conoce usted a uno de esos doctores que recetan inofensivos jarabes entre sonrisas y besos? ¿No tiene alguna amiguita que sea novia oficial de algún joven elegante, pero que sueñe con otro? ¿No conoce a ninguno de esos vulgarotes millonarios que no tienen talento nada más que para hacer dinero? ¿No sabe de ninguna esposa coqueta que se sacrifica acariciando al animalote de su marido para conseguirse las elegancias que necesita para lucir? Pues todos estos cuadros de la vida real, los presenta el drama «Cena a las 8», en que en variadísimas localidades vemos como se planea lo que luego culmina en tan profundo conflicto social. «Cena a las 8» seguirá durante toda la semana en el cartel.

El Jueves y Viernes Santo, función extraordinaria a las 10 y 30 de la mañana, exhibiéndose la única copia sincronizada de «Christus», reproducción exacta de la Vida, Pasión y Muerte de Nuestro Señor Jesucristo, costando solamente la luneta 20 centavos.

REPOSICION DE «GUAPO POR HAMBRE», EN EL MARTI

La empresa del Martí anuncia para hoy la reposición de una de las obras que más han gustado a los asiduos a ese teatro. Nos referimos a «Guapo por hambre», sainete en cuya confección vertió Julito Díaz el caudal inmenso de su gracia y para el que compuso música inspiradísima Rodrigo Prats, uno de nuestros positivos valores del pentagrama.

«Guapo por Hambre», cubrirá la tanda de honor, a las diez y treinta minutos, habiéndose reservado para cubrir la primera tanda, a las ocho y cuarenta, nada menos que «El Tribunal de Sanciones», formidable sátira, original de Carlos Robreño y con música del maestro Prats.

Cómo siempre, regirán precios a base de 30 centavos la luneta; 20 la butaca y 10 la tertulia.

Para el martes 3, se anuncia el beneficio de Arturo Vila, el popular tenor del Martí, con un programa lleno de atractivos, en el que habrá para todos los gustos.

CUATRO GRANDES PELICULAS EN UN MES

Una escena de «Una mujer para dos»

Cuatro grandes superproducciones, cuatro obras maestras de la cinematografía, es lo que ofrecerá a sus asiduos durante el mes de abril el teatro Nacional.

En la primera semana de ese mes, que ha de ser conceptuado como glorioso, será estrenada una de las producciones más originales que ha podido concebir el cinema. Se trata de «Una mujer para dos», que lleva, por primera vez a la pantalla el problema de la poliandria, o sea, la contrario de la poligamia, tema enteramente nuevo, enfocado con mucha agudeza y que da ocasión a una serie de incidentes de lo más picaresco que pueda imaginarse. Este asunto se debe a la pluma de Noel Coward, el famoso dramaturgo inglés, quien confió a Ernst Lubitsch la dirección del mismo.

Fredric March el arrogante actor; Gary Cooper, no menos varonil, y Miriam Hopkins, la gran actriz, son los tres artistas que viven el triángulo originalísimo, la idea, puesta en práctica, de permitir a una mujer que sea simultáneamente de dos o más maridos.

A esta excepcional obra, que mucho ha de agradar por su asunto, seguirá «Volando hacia Río Janeiro», que se estrenará el lunes 9 de abril. Se trata de una maravillosa «extravaganza» musical en la que las evoluciones y los más fantásticos bailables, tienen como escenario las alas de un aeroplano en marcha. Aparecen en ella Dolores del Río, Raoul Roulien y una legión de bellezas.

La tercera y cuarta semana se cubren con Las Cuatro Hermanitas, por Katharine Hepburn, y Escándalos Romanos, por Eddie Cantor. Para cada uno de estos estrenos el teatro será decorado adecuadamente.

UN BUEN PROGRAMA EN EL PAYRET: 2 OCTS. LUNETA

The Theatrical Ten Cents, a pesar de su precio, valoriza sus programas teniendo el mismo cuidado con la escena que con la pantalla, lo prueba eso el programa cinematográfico de hoy en el que figuran dos grandes películas: Lecho de Rosas, por Constance Bennett y La Carretera del Infierno, con Richard Dix. En la escena un show amenísimo, que presenta números de éxito, entre ellos Anita Serrano, El Macareno, Los Criollitos y Las hermanas Lago y Conchita Fernández, en números muy originales.

Mención aparte hacemos de Artinelli, que no canta ni baila; pero que con sus maravillosos y cómicos experimentos de magia, lleva al público continuamente de la admiración a la risa.

Los precios siempre a 20 centavos entrada y luneta para mayores y 10 centavos los niños. Empezando el espectáculo a las cinco de la tarde y repitiéndose el programa tres veces, para que el público entre a la hora que le convenga.

Mañana, «día de los aficionados».

UN GRAN PROGRAMA EN EL CAMPOAMOR

Hoy siguen las exhibiciones de «Mi Mujer», película sentimental, presentada por la Columbia, con un reparto que incluye los nombres de Helen Twelvetrees, Victor Jory, Claire Dodd y Wallace Ford. El matrimonio no le dió nada, un escándalo social le trajo dicha infinita, tal es la extraña novela de la mujer amante que tan brillantemente personifica Helen Twelvetrees en «Mi mujer».

En los turnos elegantes de tarde y noche, volverá a presentarse el actor argentino Jaime Devesa, con el sketch de la película de Carlos Gardel, «Melodías de Arrabal», y el conjunto coreográfico de George and June Ball, Irma Soffer y Peggy Horner, acompañados de la orquesta «The Jazz Queen», dirigida por el profesor Morales.

Mañana por la mañana, a las 10 y 30, función extraordinaria al precio de 20 centavos la luneta y 10 la tertulia, presentándose la versión sincronizada de «Christus».

El viernes «El Mundo Cambia», gran película Warner, con Paul Muni, Aline McMahon, Margaret Lindsay, Patricia Ellis, Mary Astor, Donald Cook, Jean Muir, Guy Kibbee y Anna Q. Nilson. Paul Muni, actor que elevó su fama en «Soy un fugitivo», realiza en esta película el mayor éxito de su carrera artística.

Se acercan dos estrenos que toda la Habana comentará, uno de ellos es «Eskimo» y el otro la comedia musical, con Raúl Roulien, Rosita Moreno y Mona Maris, «No dejes la puerta abierta».

"LA MUJER PERSEGUIDA"
-The STRANGER CASE of CLARA DEANE-
Paramount Picture
WYNNE GIBSON
PAT O'BRIEN
FRANCES DEE
20¢ hasta las 6½
30¢ despues
FAUSTO HOY
Mañana en 5½ y 9½ Se regalarán 12 estatuitas de Marlene DIETRICH

Basada en la Obra de G. Martínez Sierra
Producción Paramount
Teatro NACIONAL
HOY hasta el Domingo

CARTEL DEL DIA

POR LOS TEATROS

MARTI: A-1851.— Ca. Cubana de Zarzuela de Agustín Rodríguez. A las 8.45: «El Tribunal de Sanciones». A las 10 y 30: «Guapo por Hambre».

ALHAMBRA: Ca. de Regino López. A las 8 y 15: «Broadway in Javana y «A Quitarse la Careta».

POR LOS CINES

CAMPOAMOR: A-7054. A todas horas: «Mi Mujer con Helen Twelvetrees y Victor Jory, Comedias y Revista.

ENCANTO: A-4433.—A todas horas: «Cena a las 8» con Marie Dresler, Jean Harlow, John y Lionel Barrymore, Wallace Beery, Madge Evans, y otros, comedias y revistas.

NACIONAL: A-3730.—A todas horas: «Canción de Cuna» (estreno) con Dorothea Wieck, comedia y revistas.

PAYRET: The Theatrical Ten Cent. Co. Desde las 5 a las 12: «Lecho de Rosas», «La Carretera del Infierno» y números de variedades.

FAUSTO.—«La Mujer Perseguida». «Mi Pecado». Variedad. Comedia.

NEPTUNO.—«El Arrabal». «Las Apariencias Engañan». Revista. Comedia. Variedad.

RIALTO.—«No me dejes». «De cara al Cielo». Revista. Alfombra y Cartón.

TRIANON.—«Polvorilla». «Tempestad al Amanecer». Revista y Muñequitos.

PRADO.—«Niebla». «Soldados de la Tempestad». Cartones.

RIVIERA.—«Paddy por Equivocación». «Pasaporte al Infierno». Revista y Comedia.

REGINA.—«No me dejes». «De Cara al Cielo». Cartón. Alfombra. Revista.

VIVES.—«Cristo». «La Esquina del «Pecado». Comedia y Variedad.

MODERNO.—«Un Drama en Autobús». «S. O. S. Iceberg». Comedia y Cartón.

WILSON.—«Prisioneros de Guerra». «La Mujer sin Alma». Cartón. Variedad.

OLIMPIC.—«El Club de Media Noche». «El Cantar de los Cantares». Comedia y Revista.

BELGICA.—«Rosa de Media Noche». «El Hermano del Diablo». Comedia. Variedad.

ACTUALIDADES.—«El Vendedor Social». «Río Rita». Variedades en escena.

LIRA.—«Enemigos Inseparables» »Pimienta». Comedia y Variedad.

UNIVERSAL.—«Allá en el Oeste». «La Amante Indómita». Comedia. Revista.

FLORENCIA.—«Dinero Sangriento». Médico y Amante». Revista y Comedia».

INGLATERRA.—«Prisioneros de Guerra». «El Rey de Vacaciones». Cartón. Variedad. Revista.

HOY ENCANTO
La grandiosa película METRO
«CENA A LAS 8» DINNER at EIGHT
Marie DRESSLER John BARRYMORE
Wallace BEERY Jean HARLOW
Lionel BARRYMORE Billie BURKE
Madge EVANS Phillips HOLMES

RADIO Y ELECTRICIDAD

TRASMISIONES PARA HOY

C M W
590 kilociclos.

De 7 a 8 p. m.—La hora del DIARIO.

C M K
730 kilociclos

De 12 a 1 p. m.—Canciones, charlas y temas de actualidad.
4 p. m.—Charla agrícola y canciones.
5 p. m.—Trovador Codina.
De 6 a 9 p. m.—Música variada y charla aprista.

C M C W
965 kilociclos

6 p. m.—Concierto a cargo de Margarita Lecuona y otros.
7 p. m.—Programa variado y el Gordo y el Flaco.
8 p. m.—Canciones (T. E.)
9 p. m.—Música clásica. (T. E.)
10 p. m.—Orquesta Muñoz.
11 p. m.—Trovador Gómez.

C M C F
890 kilociclos

De 7 a 8 p. m.—Noticiario del Aire. Anunciador: F. M. de la Reguera.

C M B C
1270 kilociclos.

12 m.—Septeto Segundo Nacional y variedades.
1 p. m.—Programa por las hermanas López, José Ojeda y otros.
2 p. m.—Orquesta Gris y F. Collazo.
3 p. m.—Música variada (T. E.)
6 p. m.—Programa variado.
7 p. m.—Programa español.
8 p. m.—Receso.
9 p. m.—Programa variado.

C M B S
780 kilociclos

De 10 a 12 m.—Música variada. (T. E.)
De 3 a 4 p. m.—Audición informativa.
7 p. m.—Programa variado. (TE.)
8 p. m.—Música bailable.
9 p. m.—Conferencia por el doctor Covas Guerrero.
9.30 p. m.—Programa variado.

C M B X
1010 kilociclos

11 a. m.—Sexteto.
12.30 p. m.—Temas de películas (T. E.) y noticias.
2 p. m.—Receso.

C. O. C. ONDA CORTA
6010 kilociclos. 49.9 metros.

4 p. m.—Concierto RCA Víctor, pautado por la Casa Viuda de Humara y Lastra
5 p. m.—Noticias de interés general.
5.30 p. m.—Programa «General Electric», música variada.
5.45 p. m.—Concierto Atwater Kent, obsequio de John L. Stowers.
6.45 p. m.—Mosaico Acebal-Del Campo, trasmitido también por la C M C Y de onda larga, en 1325 kc.
8 p. m.—Buenas noches.

W L W
700 kilociclos.
Crosley Radio Corporation. Cincinnati, Ohio.

7.30 p. m.—Orquesta.
8 p. m.—Revista musical.
8.30 p. m.—Drama.
9 p. m.—Los Trovadores de Ipana.
10.30 p. m.—Orquesta y vocales.
11 p. m.—Orquestas y canciones.
11.30 p. m.—Orquesta.
12 p. m.—Orquesta bailable.

PIDEN LA LIBERTAD DE EX FUNCIONARIOS QUE ESTAN EN ISLA DE PINOS

Hemos recibido copia de la alocución dirigida al Coronel Mendieta y al Consejo de Secretarios, refrendada por numerosos delegados de las seis provincias, por medio de la cual se pide la libertad de los ex-funcionarios públicos que guardan prisión en Isla de Pinos.

Al efecto, señalan que en el Presidio Modelo guardan prisión numerosos hombres que al comenzar la oposición al machadato, cubrieron las primeras trincheras, siendo acusados y formulándoseles causas imaginarias. «Tanto la Policía Judicial como los funcionarios judiciales de aquella época—añaden— se ensañaron con esos infelices, imponiéndoles montañas de años de prisión». Terminan pidiendo, de acuerdo con el Artículo 56 de la Constitución, una Ley de Amnistía que les devuelva a sus hogares y a la sociedad.

GACETILLAS

FAUSTO: «LA MUJER PERSEGUIDA»

Se estrena en Cuba, hoy en el teatro «Fausto» un drama Paramount pletórico de interés y de emociones; desde su título, «La mujer perseguida», hasta su argumento, que tiene en un ambiente refinado, de lujo y buen gusto, una trama en que florecen el romance, la intriga y el misterio. «La mujer perseguida», (Trange case of Clara Deane), tiene en su reparto estrellas tan vallosas, como Frances Dee, Wynne Gibson y Pat O-Brien, y en la dirección al celebrado Lois Casnier. «La mujer perseguida», se exhibe en todos los turnos, con la bellísima película «Mi pecado» de Tallulah Bankhead. Además, Noticiero, cartón y una variedad. Los precios, son corrientes. 20 centavos luneta, hasta las seis media, y 30 centavos después. Niños 15 centavos.

Mañana, por última vez, «La mujer perseguida».

NEPTUNO: «EL ARRABAL»

Hoy estrena «Neptuno» un drama costumbrista, lleno de colorido y de profunda observación psicológica, :El Arrabal«, en el que cada personaje parece arrancado de una realidad que todos hemos vivido alguna vez. Los intérpretes principales de «Arrabal», son Wallace Beery, George Raft y ese niño maravilloso Jackie Cooper, capaces cada uno de dar tonalidad dramática a una producción. Los tres reunidos, crean la obra más emocionante que se ha filmado. El programa se completa, con «Las apariencias engañan», por Elissa Landi, un Cartón cómico y un Noticiero Paramount. Precios, luneta hasta las seis y media, 20 centavos y después 30 centavos. Niños 15 centavos.

Mañana, Jueves Santo, estreno de «Amo a este hombre», con Nancy Carroll, Edmund Love y la imponente superproducción religiosa «El signo de la cruz», con Frederic March, Claudette Colbert y Charles Laughton. Sábado y domingo, Greta Carbo, en la brillante producción Metro, «Reina Cristina».

RIALTO: «NO ME DEJES»

Admirable es la presentación que hace la Fox con James Denn y Sally Eliers en su película «No me dejes» «Abrázame fuerte» como se titula en inglés, es de lo más bello que ha desfilado por la pantalla. Además «De cara al cielo» por Marion Nixon. Una Revista Fox. «Una alfombra de viajes» y el cartón «Quien mató».

Mañana: «Vida, pasión y muerte» y «No me dejes».

Viernes: Matinée a la 1.30 con «Peregrinación» y «Vida, pasión y muerte» toda explicada en español.

Domingo: «Peregrinación» y «Un drama en autobus».

FUNCION DE BENEFICIO EN «PRADO»

Hoy beneficio de los antiguos empleados de espectáculos cinematográficos, de los conocidos Sres. Costa y Jordán, en el regio teatro «Prado» punto de reunión de las familias habaneras. Auguramos y así se lo deseamos sinceramente, un éxito en su merecida función y no dudamos que habrá de verse llena la gran sala de este espectáculo. El programa no puede ser más atractivo e interesante. El cartón «Fantasías de Hawaii». La variedad musical «Memerias de un billetero», Grandiosa super joya «Malditas sean las rubias», por Edward Robinson y Gean Blendel. Otra colosal film Frágil como el cristal» de Kay Francis. Función de 2 a 5, de 5 a 8, y de 8 a 11. Precios: mayores hasta las 6.30 luneta 20 centavos, después 20 cts. Niños a todas horas 15 centavos.

TRIANON: «POLVORILLA»

En la tanda de las 4: Nils Asther en «Tempestad al amanecer», revista, muñequitos y la producción Metro, por Jean Harlow, titulada «Polvorilla».

A las 8.30: «Tempestad al amanecer». En la tanda de 9.45 «Polvorilla».

Mañana y pasado: la tradicional cinta en colores, Vida, milagros y pasión de Nuestro Señor Jesucristo»; además se exhibirán diez revistas con los asuntos mundiales más importantes de la actual temporada. Las tandas empezarán a las 4 y 8.30 como de costumbre.

«La Pasión» empezará los dos días a las 5.20 y a las 9.45. Los amantes de las películas instructivas tendrán oportunidad de disfrutar una hora y media de un espectáculo ameno, o lo que es lo mismo recorrer el mundo sin moverse de sus respectivos asientos.

«Cocktail Musical» es una bella cinta de Lilyan Tashman y Jack Oakie, cuyo estreno tendrá lugar el Sábado de Gloria.

PRADO: «NIEBLA»

Repite hoy el teatro «Prado», la exhibición de la película que con tanto éxito se estrenó ayer y que se titula «Niebla», interpretada por Mary Brian, Donald Cook y Reginald Denny, drama en que la intriga es interesantísima y el desenlace de un realismo sorprendente. Se exhibirá en los turnos de 3.30; 6.30 y 9.30.

«Soldados de la tormenta», atractiva cinta por Anita Page y Regis Toomey se exhibirá a las 2.15; 4.30 y 8.30. Completan el programa los cartones «Concierto Gallináceo» y «Caballería Andante». Precios: 20 centavos hasta las 6.30 y después 30 centavos. Niños a todas horas 15 centavos.

Mañana y el viernes: Presentación de la nueva copia sincronizada de «Christus» con una magnífica adaptación musical y acompañamiento coral. Sábado y domingo: «La dama galante», por Clive Brooks y Ann Harding.

RIVIERA: «PADDY POR EQUIVOCACION»

En las tandas de las 5.15 y 9.45 se estrena la producción Fox interpretada por Janet Garnor y Warner Baxter que se titula «Paddy por equivocación» revista y comedia. A las 8.15 «Pasaporte al infierno» por Elissa Landi.

Mañana jueves en la matinée de la 1.30 «Pasión y muerte de Nuestro Señor Jesucristo» explicada en español, «Los dos pilletes» por Junior Caghlan, revista y variedad. En tandas elegantes «Pasión y muerte de Nuestro Señor Jesucristo».

El viernes «Christus».

El sábado y domingo: grandioso estreno «Reina Cristina» por Greta Garbo y John Gilbert.

Pronto «Bataclán» por Joan Blondell y James Cagney.

REGINA: «NO ME DEJES»

Fox presenta un interesante programa hoy en «Regina», «No me dejes» romántica producción que tiene por protagonistas a James Denn y a Sally Eliers y «De cara al cielo» por Marion Nixon. Complétase con una revista Fox, Un cartón titulado «Quién mató» y una Alfombra de Viajes.

Precios: Mayores 15 centavos hasta las 6.30 y 20 después. Niños 10 centavos.

Mañana «No me dejes» y «Vida, pasión y muerte» explicada en español.

Viernes: Matinée a la 1.30 con «Peregrinación» y «Vida, pasión y muerte».

Domingo: «Peregrinación» y «Un drama en autobus».

VIVES: LA GRANDIOSA FILM «CRISTO»

Están de plácemes hoy los asiduos concurrentes a este gran cine de B. y 27 en el Vedado, equipado con el estupendo aparato «Western Electric» la perfección de la voz humana, con el valioso programa que sus empresarios han seleccionado. En tandas de las 5 y 8.30 con Revista y variedad. Monumental super joya «Cristo», primera copia sonora que llega a Cuba, con un precioso coro de 200 voces, algo muy extraordinario es esta película. También se exhibe la producción que ha batido el record de exhibición «La esquina del pecado» por Irene Dunne y John Bole. Mañana matinée con «El signo de la cruz» la más grande producción del año, y «La que aprendió a amar».

WILSON: «PRISIONEROS DE GUERRA»

Precios para hoy en función de 1 y media a 6 y media, 10 centavos y de 6 y media a 11 y media, 15 centavos y niños 10 centavos, a todas horas.

La mejor proyeción de la Habana, con el nuevo equipo sonoro «Phillips» Movietone» y la pantalla lumínica («Luz del Día»).

En matinée y noche, con «Vacaciones Marítimas» comedia; y el cartón «El Flautista de Hamelín»; y las producciones, «Prisioneros de Guerra» sensacional y emocionante por Leslie Howard, y Paul Lukas; y «La Mujer sin Alma» film suprema por Ruth Chatterton, y George Brent.

A las 5 p. m. «Prisioneros de Guerra» y «La Mujer sin Almas».

Mañana, la producción sacro bíblica religiosa, «Vida Pasión y Muerte de Cristo» con coros, y en Español.

OLIMPIC: «EL CLUB DE MEDIA NOCHE»

Hoy desfilará por la pantalla del «Olimpic», situado en Ave. Wilson y B en el Vedado, dos regias películas de gran valor artístico. Tandas de 5.15 y 9.30 con Comedia y Variedad. Soberbia joya «El Club de Media Noche» de Clive Brook y George Raft. A las 8.30 la extraordinaria super producción «El Cantar de los Cantares» de Marlene Dietrich. Mañana Jueves Santo, «El Signo de la Cruz» una de las más grandes películas del año y «Que Vale el Dinero». Viernes, «Vida, Pasión y Muerte de Jesucristo», en preciosos colores y «Remordimiento».

BELGICA: «ROSA DE MEDIA NOCHE»

Interesante resulta el programa de hoy en el cine de Egido y Corrales, en todos los turnos se pasarán «Rosa de Media Noche» lindísima producción interpretada por Loretta Young, Ricardo Cortéz y Franchot Tone de argumento dulce y de una pasión fuerte de amor, completa el programa «El Hermano del Diablo» por Stan Laurel y Oliver Hardy con la cooperación del gran barítono Dennis King y la bella estrella Thelma Tood. Para mañana jueves Santo «El Signo de la Cruz» y «Sin Dios ni Ley».

ACTUALIDADES: SOBERBIA FUNCION HOY

Asegurado el éxito enorme hoy en este conocido teatro «Actualidades» de las mayores comodidades, temperatura y buenas proyecciones. Monumental función de despedida del popular Negrito «El Criollo» con la magnífica comedia «La Ley del 30%» que constituye una enorme risa con chistes muy valiosos. En la pantalla la suntuosa film «Río Rita» y la colosal producción «El Vendedor Social». Mañana una extraordinaria función llena de atractivos.

TEATROS
CAMPOAMOR ENCANTO
MARZO 30 Y 31, JUEVES Y VIERNES SANTO
FUNCION ESPECIAL a las 10 y 30 A. M.
CRISTUS
GRAN PELICULA «LA VIDA, PASION Y MUERTE DE JESUCRISTO»
Unica copia MOVIETONE. — ENTRADA: 20 CTS.

MUSICA Y MUSICOS

SOCIEDAD DE LA ORQUESTA «DA CAMERA» DE LA HABANA

Para que el aficionado a la buena música se dé cuenta de la importancia artística de esta nueva entidad musical, copiamos a continuación el primer capítulo del Estatuto-Reglamento de la misma.

Artículo 1o.—La Sociedad de la Orquesta «da cámera» de La Habana es una entidad musical que tiene por objeto hacer llegar al público de la Habana, por medio de sus conciertos, el mayor número posible de obras escritas exclusivamente para orquesta «da cámera».

Art. 2o.—Esta entidad es una Forma de la sensibilidad NUEVA; toda la labor cultural que desarrolle responderá a este principio. Los programas de los conciertos se confeccionarán de modo que concuerden perfectamente con la actitud artística del hombre de hoy. Así, pues, esta Sociedad se impone como deber principalísimo, dar a conocer la música clásica de los siglos XVII y XVIII tan olvidada por la sensibilidad romántica y «toda la música de hoy» que ofrezca algún interés y sea para conjunto orquestal «da cámera».

Art. 3o.—Esta orquesta cuenta, para la mejor interpretación de las obras, con los mejores instrumentistas que residen en la Habana.

Art. 4o.—Como mínimo, se celebrará un concierto mensual, al que podrán asistir los asociados con la presentación del recibo mensual correspondiente y el público en general abonando en taquilla la cantidad que se estipule.

Art. 5.—Con los mejores instrumentos de la Orquesta se formará un Cuarteto de Cuerda con la cooperación del cual se efectuarán conciertos extraordinarios cada tres o cuatro meses con el objeto de dar a conocer obras para cuarteto. En estos conciertos también se ejecutarán obras escritas para diversos con juntos instrumentales pequeños.

Art. 6o.—El Comité Ejecutivo de la Sociedad hará lo posible para ofrecer a los asociados algunas conferencias anuales sobre temas de actualidad, preferentemente artísticos

Después de esto, no es necesario remarcar la importancia artística de esta Sociedad.

La Orquesta será dirigida por el conocido compositor J. Ardévol y el primer concierto tendrá lugar el día 8 de abril a las 10 y media de la mañana en el Teatro Campoamor. El programa será un Festival Clásico integrado por obras de Bach, Mozart y Haydn.

Las inscripciones deben hacerse en la Secretaría de la Soceidad, San Rafael 46. Las cuotas mensuales para los abonados son: Un peso con derecho a luneta. 40 centavos las primeras filas de la galería y 30 centavos las otras. Los estudiantes de música tienen una bonificación.

RECITAL DE PIANO EN EL TEATRO NACIONAL

Prepárase un recital de piano en nuestro primer coliseo para la tarde del viernes 6 del próximo abril.

Será ofrecido por una de las alumnas más distinguidas de María Muñoz de Quevedo, la señorita Carmela Valdés-Gallol, quien a su delicada belleza aúna excelentes cualidades pianísticas como sin duda ha de mostrar en este su primer recital público, con un programa variado e interesante en el cual figuran obras de Rameau, Scarlatti, Chopín, Ravel, Caturla, Albéniz y Falla.

Ya anticiparemos en su oportunidad, nuevas notas sobre este evento artístico, a nuestros lectores.

UN RECITAL DE CANTO

Será ofrecido en el entrante mes de abril por la señorita Carmen Ruiz Gutiérrez de los Studios Jascha Fischermann, bajo cuya dirección artística la Srta. Ruiz Gutiérrez ha estado ampliando su repertorio.

Este recital se efectuará en el salón de actos de Pro-Arte Musical.

EL BAILE INFANTIL DE LA «S. I. B. A.»

Grande es el entusiasmo que existe entre la muchachada para asistir el próximo domingo de Resurrección al baile de trajes que ofrece la Sociedad Infantil de Bellas Artes a sus asociados e invitados.

Comenzará exactamente a las 4 de la tarde, siendo amenizado por la Orquesta Montmartre de los Hnos. Jiménez Rebollar, que tan bien cimentada reputación han adquirido por el empaste admirable de su conjunto musical.

El decorado del Club está a cargo del jardín «Milagros», con lo que está dicho todo. Habrá una Piñata, juguetes para los niños y un Concurso de Vals y de Danzón.

Llamará la atención el acto de Ballet que iniciará el comienzo de la matinée. Las niñas alumnas de Ana Mariani, ejecutarán la FURLANA de La Gioconda y el Coro que le antecede será cantado también por un grupo de asociados.

Este acto es algo nuevo enteramente entre nosotros y con seguridad que ha de agradar mucho a los que asistan.

Las invitaciones pueden obtenerse mediante una cuota de 50 centavos. Los acompañantes de los socios sólo abonarán 25 centavos.

Para el 15 de abril tendrán los socios una sesión de cine y variedades en el Cine Vives, y el 28 se efectuará una excursión a los Manantiales de la Cotorra atentamente invitados por su propietario el señor Claudio Conde y la Directora de la Escuela de Dibujo al Aire Libre, señorita Matilde Singla.

Hermosa perspectiva para los socios de la S. I. B. A.

N. B.

HOY CAMPOAMOR
La bellísima producción COLUMBIA
MI MUJER con
Helen TWELVETREES
Victor JORY y Claire DODD
y en turnos elegantes de 5½ y 9½
EL "SHOW" del CASINO
y el "MALEVO" ARGENTINO
Jaime DEVESSA
en el "SKETH" de "ARRABAL"
VIERNES
PAUL MUNI
en "EL MUNDO CAMBIA"

MODERNO: «UN DRAMA EN AUTOBUS»

Pasará por la pantalla de este simpático teatro equipado con el valioso «Western Electric» la perfección de los sonidos. En sus turnos de tarde y noche un gran programa Universal con el estreno de la colosal cinta «Un drama en autobús», Lewis Ayres, June Knight. «S. O. S. Iceberg», Rod la Rocque, la comedia «Un yerno improvisado», y el cartón «Rigodones de la tempestad». Luneta hasta las 6.30 15 centavos, después 20 centavos, niños a todas horas 10 centavos.

Mañana, «La Pasión», por primera vez sincronizada, hablada y cantada en español, en matinée, tanda y noche. Sábado, «Peregrinación», Norman Foster, Marion Nixon y Henrietta Crosman.

LIRA: «ENEMIGOS INSEPARABLES»

Un grandioso estreno hoy en «Olimpic» el preferido cine de las familias por sus proyecciones, sonido y comodidades. En todas sus regulares tantas la portentosa y colocal producción «Enemigos Inseparables» por Joan Benett. Picaresca y muy interesante film «Pimienta» de Lupe Velez. Precios de costumbre. Mañana la sin igual producción «El Signo de la Cruz» y «La Tragedia Humana». Viernes «El Signo de la Cruz» y «Entre la Espada y la Pared».

UNIVERSAL: DOS GRANDES PELICULAS

Para hoy ha seleccionado esta Empresa dos monumentales películas de argumentos muy valiosos e interesantes. Este simpático y concurrido cine cuenta con el aparato «Western Electric» la perfección de los sonidos. Función de 1 a 6 mayores 10 centavos y de 6.30 a 11; 15 centavos. La estupenda film, copia sincronizada «Allá en el Oeste» de Richard Barthelmes y Lylian Gish. Colosal producción, verdadera joya, «La Amante Indómita» de Bebe Daniels y Narsen William. Mañana «Nacimiento, Vida, Pasión y Muerte de Ntro. Sr. Jesucristo» en preciosos colores y «Humanidad».

FLORENCIA: «DINERO SANGRIENTO»

Este simpátnco cine de San Lázaro y Espada, acreditado por su inmejorable sonido con el portentoso aparato «Western Electric» y sus comodidades y temperatura. Función a las 2 a las 5 y noche 8.30 con graciosa Comedia y Revista. Extraordinaria y muy interesante producción «Dinero Sangriento» de George Branckroft. Soberbia film de argumento muy valioso «Médico y Amante» de Ronald Colman. Precios hasta las 6.30 15 centavos mayores y después 20 centavos. Niños 10. Mañana «Vida, Pasión y Muerte de Ntro. Sr. Jesucristo», en español y «El Abogado».

INGLATERRA: «PRISIONEROS DE GUERRA»

Precios para hoy en función de 1 y media a 6 y media, 10 centavos y de 6 y media a 11 y media, 15 centavos y niños 10 centavos a todas horas.

La mejor proyección de la Habana, con el nuevo equipo sonoro «Phillips Movietone» y la pantalla lumínica «Luz del Día».

En matinée y noche con «Vacaciones Marítimas», comedia; y «Relámpagos Deportivos» variedad y las producciones, «Prisioneros de Guerra» sensacional y emocionante por Leslie Howard, y Paul Lukas; y «El Rey de Vacaciones» joya suprema por George Arliss.

A las 5 p. m. «Prisioneros de Guerra» y »El Rey de Vacaciones».

Viernes: «Un Marido en Apuros» por Charles Ruggles.

M.E.C.D. 2016

MR. GUGGENHEIM PROPONE LA ABOLICION DEL DERECHO DE INTERVENCION DE E. U. EN CUBA

SOLAMENTE DEBE QUEDAR INTACTO EL ARTICULO PRIMERO DE LA ENMIENDA PLATT, QUE GARANTIZA LA SOBERANIA DE CUBA CONTRA CUALQUIER ATAQUE DE POTENCIA EXTRAÑA

Los EE. UU. no pueden supervisar nuestra administración, por lo que el artículo II huelga. El artículo III sobre intervención ha sido un arma de dos filos para el Gobierno norteamericano

El ex Embajador de EE. UU. en Cuba propone la concertación de un nuevo Tratado Permanente. Los políticos han atacado la Enmienda Platt y la han utilizado en secreto para sus planes

Durante largo tiempo Cuba ha ocupado un lugar de importancia peculiar, aunque poco reconocida, en nuestras relaciones exteriores. Probablemente los asuntos de ningún otro país han preocupado tan continuamente a nuestro Departamento de Estado. En la primera fase de estas relaciones, cuando Cuba era una colonia de España, la isla desempeñó un papel influyente en la promulgación de la Doctrina Monroe, en el desarrollo de nuestro comercio exterior, y en nuestra expansión territorial, afectada tanto por la esclavitud como por la teoría del «destino manifiesto».

La segunda fase principió con el hundimiento del Maine, comenzando entonces nuestras relaciones con un pueblo súbitamente emancipado después de cuatro centurias de sujeción a los «gemelos espíritus malignos de la autocracia y la explotación». Nuestros estadistas del período de la guerra Hispano-Americana, temerosos de la inexperiencia política de un país situado solamente a 100 millas de nuestras costas y anticipando la época en que nuestro capital empezara a participar activamente en el desarrollo de Cuba, concibieron una vinculación política única entre dos estados soberanos, que recibió forma en una enmienda a una ley de asignaciones al ejército, introducida en el Congreso por el Senador Platt.

La Enmienda Platt fué basada en una comunicación del Secretario de Guerra Root al General Wood, fechada el 9 de febrero de 1901, en la que con gran maestría se hace una presentación de la tesis del Gobierno del Presidente McKinley con respecto a las relaciones entre Cuba y los Estados Unidos. Al defender la enmienda, el Senador Platt manifestó: «Opino que resolverá lo que puede denominarse la cuestión cubana, satisfactoriamente para el pueblo de Cuba y satisfactoriamente para nuestro pueblo». Sus estipulaciones más importantes impusieron una obligación a Cuba con relación a sus finanzas y reconocieron el derecho de los Estados Unidos de intervenir en Cuba bajo ciertas condiciones. La Enmienda sin embargo, fué objeto de acerba oposición por la Asamblea Constituyente cubana, especialmente por lo que toca al Artículo III, que dice:

«El Gobierno de Cuba consiente que los Estados Unidos puedan ejercer el derecho de intervenir para la preservación de la independencia de Cuba, y el sostenimiento de un Gobierno adecuado a la protección de la vida, la propiedad y la libertad individual, y al cumplimiento de las obligaciones con respecto a Cuba, impuestas a los Estados Unidos por el Tratado de París y que deben ahora ser asumidas y cumplidas por el Gobierno de Cuba».

Tras dilatadas negociaciones entre los dos países, y después de la visita a Wáshington de una comisión de la Asamblea Constituyente, ésta aceptó finalmente la enmienda. La Asamblea fué persuadida en gran parte a dar este paso en consideración a la interpretación oficial del Artículo III, hecha por el Secretario Root, con autorización del Presidente McKinley, en la forma siguiente:

«Queda usted autorizado para declarar oficialmente que en opinión del Presidente la intervención descrita en la cláusula tercera de la Enmienda Platt, no es sinónimo de entrometimiento o interferencia en los asuntos del Gobierno cubano, sino la formal acción del Gobierno de los Estados Unidos basada en justos y substanciales fundamentos para la preservación de la independencia cubana y el mantenimiento de un Gobierno adecuado para la protección de la vida y propiedad y de la libertad individual y para el cumplimiento de las obligaciones con respecto a Cuba impuestas por el Tratado de París a los Estados Unidos».

Poco después de mi designación como Embajador a Cuba, en el otoño de 1929, mandé hacer una extensa compilación de las aplicaciones del Tratado a fin de ver exactamente cuáles habían sido sus consecuencias. Este estudio puso de manifiesto que los Estads Unidos no habían sido consistentes en las aplicaciones del Tratado y no se habían adherido estrictamente a la interpretación oficial del Secretario Root del Artículo III. La historia de las variadas aplicaciones de la Enmienda Platt desde la terminación de nuestro gobierno militar en Cuba, es por demás interesante. No es posible hacer una relación histórica completa dentro de los límites de un artículo 1, pero puede expresarse en resumen como sigue: El Gobierno de los Estados Unidos ha seguido política de laissez faire y políticas tutelares, ha hecho advertencias, amonestaciones y amenazas; ha seguido políticas basadas en una interpretación estricta de la Enmienda Platt; y políticas basadas en una interpretación amplia de la misma.

1 Me propongo hacerlo detalladamente en un próximo libro.

En vista de esta confusión, pareció conveniente obtener una aclaración de la política que debería regir mi actuación como Embajador en Cuba. En tal virtud, en septiembre de 1933, pedí al Secretario de Estado Stimson una declaración de política que me sirviera de guía, y el reafirmó la interpretación de Root. Fué mi opinión entonces y es mi opinión ahora que la política que aplicamos concienzudamente, a pesar de las malas interpretaciones que se le ha dado tanto en Cuba como en los Estados Unidos, fué menos censurable que cualquiera otra que los Estados Unidos pudieran aplicar de acuerdo con el Tratado. Pero he adquirido una convicción cada vez más firme que la verdadera dificultad no radica en cualquiera política dada sino en el Tratado mismo.

En un despacho fechado el 20 de enero de 1933, manifesté lo siguiente refiriéndome a nuestra política:

«Al repasar en mi mente los sucesos de este (actual) período y al compararlos con la historia de nuestras relaciones con Cuba desde 1909 hasta, 1929, he llegado a la conclusión de que el Gobierno de Cuba responde a sugestiones amistosas, que no estén respaldadas por presión oficial directa, solamente cuando existe una de las siguientes condiciones:

1. Cuando teme que su renuencia traerá como resultado la intervención de los Estados Unidos según los términos del Artículo III del Tratado Permanente;

2. Cuando está buscando un empréstito extranjero para cuya negociación le es menester la aprobación o la anuencia del Gobierno de los Estados Unidos;

3. Cuando teme que el partido cubano de oposición es suficientemente fuerte para derrocarlo, pero espera que la adopción de reformas pueda aplacar la oposición o granjearse el apoyo del Gobierno de los Estados Unidos.

Podrían citarse numerosos ejemplos en apoyo de estas conclusiones, pero creo que será suficiente recordar la experiencia del finado Gral. Crowder, quien sin duda contaba con el respeto, la admiración y el afecto del pueblo de Cuba a un grado mayor que cualquiera otro representante de los Estados Unidos en Cuba. A pesar de su profundo conocimiento de las condiciones cubanas y de su indudable influencia para con el Gobierno de Cuba, su consejo amistoso y experto al parecer sólo se seguía cuando coexistían una o más de las tres condiciones expresadas».

Sugerí la conclusión de que esta experiencia se repetiría una y otra vez, independientemente de las personas que intervinieran, y, en vista de estos hechos, añadí:

«La continuación de esta política no es de recomendarse como una solución completa progresiva o final del problema cubano, y, dadas sus malas interpretaciones, los cubanos no se sienten en entera libertad de demostrar su capacidad de resolverlo por sí mismos».

En tal virtud, adquirí la convicción de que deberíamos voluntariamente ofrecer la negociación de un nuevo tratado político con Cuba, así como de un nuevo tratado comercial. Recomendé, sin embargo, que la conclusión de estos nuevos tratados debería depender de la adopción de ciertas reformas constitucionales y del restablecimiento de un gobierno verdaderamente representativo en Cuba. Esto, por supuesto, significaba una interposición en los asuntos de Cuba, pero bajo circunstancias que hubieran sido del todo justificadas como medida excepcional, y «los Estados Unidos tendrían la satisfacción de haber nuevamente iniciado a Cuba en el camino del gobierno democrático, pero esta vez después de haber liquidado una obligación que es irritante para Cuba e inútil, si no realmente nociva, para los Estados Unidos».

Tal acción efectiva por parte de nuestro Gobierno hubiera sido bien recibida en Cuba, así como en otras naciones Latinoamericanas. Los cubanos opinaban con cierta justificación, que los Estados Unidos habían ejercido una supervisión paternal sobre Cuba en diversas ocasiones, en nombre de la humanidad y en interés de la ley y del derecho. Opinaban que por la misma razón los Estados Unidos deberían nuevamente hacer representaciones al Gobierno cubano para la protección de la vida y de la libertad cubanas, en vista de la suspensión de los procesos constitucionales. Si tales representaciones fueran acompañadas, como opiné y recomendé que deberían serlo, de una sugestión voluntaria de negociar nuevos tratados, hubieran sido doblemente bendecidas.

En mi despacho de recomendación, teniendo presente el cambio inminente en el Gobierno de los Estados Unidos, dije:

«Bien sé también que la modificación del tratado que arriba sugiero representa un cambio drástico en nuestras relaciones con Cuba que, aun cuando V. E. pueda aprobarla en principio, quizás V. E. opine que no podría ser iniciado propiciamente en estos momentos. Sin embargo, me veo obligado a llamar la atención de V.E., reiterando en conclusión mi convicción de que si hemos de seguir la interpretación de Root y no intervenir en los negocios internos de Cuba, sería mucho mejor adoptar una política más progresista en nuestras relaciones con este país modificando el Tratado Permanente. Por otra parte, si en alguna época hemos de abandonar la interpretación de Root del tratado para substituirla por un interés más activo en los negocios de Cuba, en prenda de buena fe para Cuba deberíamos hacerlo ahora».

Existe, por supuesto, una alternativa a la modificación que se sugiere, es decir una revigorización del Tratado que nos permita una supervisión íntima, influyente y final de los asuntos cubanos, apoyada con la intervención armada cuando sea necesario. Esta política parecería estar en violación de los derechos de Cuba como Estado soberano y también de la letra del Tratado Permanente y de su espíritu, tal como fué interpretado por el Secretario Root.

Además de la injusticia que representaría, la interferencia con los asuntos normales de un Gobierno cubano parecería definitivamente inconveniente. Bajo tal política, la Misión americana se convertiría en Dictador de Cuba. Aún concediendo que esta dictadura fuera benévola y altruísta, no sería omniscia, y de hecho existen amplias razones para creer que no podría resolver adecuadamente los problemas cubanos. Por ejemplo, si, inspirados en nuestras propias tradiciones e instituciones, dictáramos una política de libertad de palabra en Cuba, tendríamos que aceptar la responsabilidad de decidir cuándo la palabra libre se torna sediciosa; y tendríamos que ser responsables de cualquiera anarquía que resultara de tal decisión. Si hemos de ser dictadores en Cuba a fin de administrar eficazmente la isla, deberíamos ocuparla por completo. La Misión es incapaz de administrarla. Y la intervención armada resultante de la aplicación de esta política, sería sin duda resentida profundamente por una mayoría abrumadora tanto de cubanos como de americanos.

Por otra parte, si en la práctica vamos a evitar invocar el Artículo III del Tratado Permanente como base para ejercer supervisión especial sobre asuntos cubanos —si vamos a intervenir en Cuba solamente cuando tal intervención sería justificable y aplicable en circunstancias semejantes en otros países— bien nos convendría obtener las ventajas que derivaríamos de la modificación formal del Tratado y evitar los males resultantes de nuestra actual posición indefinida. La inconsistencia de nuestra interpretación del Tratado proporciona combustible para los ataques contra el Tratado, tanto por cubanos como por americanos. Nuestras relaciones con Cuba son tan íntimas y tan ambiguas, que cualquier acto de omisión o comisión de la Misión Americana en Cuba, independientemente de lo inocente que pueda ser, se interpreta como revestido de profundo significado político.

A pesar de la falta de popularidad de la Enmienda Platt desde su adopción, los cubanos no han vacilado en usarla como arma política entre ellos mismos. Podrá obtenerse una idea gráfica de los dos filos de esta espada, tal como la han blandido los cubanos, con sólo referirnos a dos comentarios paradójicos del Ministro Americano en Cuba en 1912 y 1913. El 5 de noviembre de 1912, telegrafió al Departamento de Estado, con relación a la victoria de los conservadores, que el Departamento debería prepararse para un levantamiento en cualquier momento, ya que los liberales rehusaban aceptar el resultado y decían que preferían la intervención americana a una victoria conservadora. El 31 de marzo de 1913, manifestó en un despacho: «Casi no hay cubano con aspiraciones políticas que se atreva a hacer manifestaciones abiertas de amistad para con los Estados Unidos». Estas manifestaciones aparentemente contradictorias son un indicio de lo que ha ocurrido bajo la Enmienda Platt. Se la denuncia públicamente, pero se la utiliza en secreto. Los candidatos siempre han logrado el apoyo popular respaldando una plataforma de nacionalismo cubano y preconizando la abrogación del Tratado Permanente.

Mr Harry F. Guggenheim, ex-Embajador de los E. Unidos en Cuba.

Un distinguido jurista cubano, Cosme de la Torriente, ha dicho:

«En principio, a un individuo que ha llegado a la mayoría de edad y al goce completo de sus derechos civiles y políticos, no puede dársele un tutor que cuide sus pasos y corrija sus errores—el individuo en cuestión se acostumbra a tal tutela y acaba por ser incapaz de hacer nada por sí mismo. Pero, en la práctica, el derecho de intervención tiende a exacerbar la lucha política y a proporcionar la ocasión para perturbar la paz pública. Ciertas personas siempre estarán dispuestas a apelar a una potencia extranjera, alegando que sus vidas peligran, que sus bienes están inseguros y que sus libertades son violadas. Si tales llamados provienen de ciudadanos de la potencia interventora, se prestará cierta atención a sus quejas y vendrán después amenazas o protestas, basadas en razones que podrán ser bien o mal fundadas. Pero si provienen de nacionales del país débil, no se les prestará atención alguna. Cuando mucho, sus peticiones serán publicadas en la prensa y su situación será más difícil de lo que era antes». 2.

2 —De un artículo en inglés intitulado: «The Platt Amendment».—Publicado en «Foreign Affairs», en abril de 1930.

Es indudable que algunos ciudadanos americanos con cuantiosas inversiones en Cuba se opondrían vigorosamente a la modificación del Tratado Permanente. Probablemente aseverarían que sus inversiones en Cuba habían sido hechas confiando en el Tratado y en la creencia de que en Cuba recibirían de su propio gobierno una protección especial que no se les otorgaría en otros países. Esta teoría, aunque apoyada por ciertos precedentes del pasado, parece descansar en una interpretación equivocada y extraoficial del Tratado. En cualesquiera circunstancias, los que han invertido capitales en Cuba y los que pueden hacerlo en el futuro, recibirían indudablemente con beneplácito un entendimiento claro de las relaciones entre Cuba y los Estados Unidos.

Al negociar un nuevo Tratado deberíamos asumir que Cuba buscará su propia salvación independientemente de las equivocaciones que pueda hacer. Yo estoy por completo de acuerdo con la premisa de que es mucho mejor que Cuba cometa sus propios errores y no que los Estados Unidos los cometan por ella. Nuestras relaciones y propiedades de ciudadanos americanos, es semejante—y esto debería entenderse claramente—a nuestras relaciones con otros repúblicas bajo el Derecho Internacional.

Las circunstancias especiales que influenciaron la adopcin de la Enmienda Platt al terminar la Guerra Hispano Americana, no tiene ya la fuerza que tuvieron entonces. En esa época experimentamos una responsabilidad moral por el nuevo Estado que habíamos ayudado a nacer. Sentimos la necesidad de proteger a los españoles residentes en Cuba de las represalias que se anticipab podrían sufrir a manos de los cubanos independizados. En ese entonces teníamos un temor real de una invasin extranjera de Cuba. Y, finalmente, debemos tener presente que el texto del Artículo III, tal como fué aprobado y se encuentra en vigor actualmente, no es el texto preparado originalmente por el Secretario Root; la fuerza de las circunstancias en esa época lo obligó a aceptar un cambio en fraseología que, naturalmente, modificó su redacción original, modificada más aún ulteriormente por su interpretación oficial.

En mi opinión, sería conveniente efectuar varios cambios en el Tratado.

El Tratado actual consiste de ocho artículos, el primero de los cuales reza como sigue:

«El Gobierno de Cuba nunca celebrará con ningún Poder o Poderes extranjeros ningún Tratado u otro pacto que menoscabe o tienda a menoscabar la independencia de Cuba, ni en manera alguna autorice o permita a ningún Poder o Poderes extranjeros obtener por colonización o para propósitos navales o militares o de otra manera asiento en o jurisdicción sobre ninguna porción de dicha Isla.»

Este artículo, que no ha sido objetado por los cubanos, debería permanecer intacto. Confirma un derecho que reclaman por doctrina los Estados Unidos. Es esencial para la preservación de la independencia de «un país tan pequeño como Cuba, incapaz, como siempre lo será, de oponerse por la fuerza a las grandes potencias del mundo». El Gobierno de Cuba, en nota de 9 de febrero de 1912, tuvo ocasión de recordar al Gobierno de los Estados Unidos su necesidad de protección. Cuando Francia, Inglaterra y Alemania conjuntamente hicieron demandas por reclamaciones de extranjeros, el Gobierno Cubano dijo: «Si la Enmienda Platt y el Tratado en que está incorporada, dan a los Estados Unidos el derecho de interceder en nuestro país en ciertas circunstancias, esos instrumentos también especialmente le imponen la obligación de defendernos cuando los que son más fuertes que nosotros nos amenazan por razones que son discutibles y debatibles».

El Artículo II dice:

«El Gobierno de Cuba no asumirá o contraerá ninguna deuda pública para el pago de cuyos intereses y amortización definitiva, después de cubiertos los gastos corrientes del Gobierno, resulten inadecuados los ingresos ordinarios de la Isla de Cuba.»

Este artículo impone al Gobierno de los Estados Unidos una obligación moral que no puede satisfacer adecuadamente a menos que emprenda una supervisión completa de los asuntos fiscales del Gobierno de Cuba. Tal cosa es impracticable y poco deseable. Las dificultades administrativas están ilustradas por numerosos intentos de gobiernos cubanos de evadir el Artículo II en el pasado; y por el hecho de que en diversas ocasiones ha sido evadido con éxito por medio de la acumulación general de cuantiosas deudas flotantes en épocas de ingresos inadecuados. Además, la contratación de cualquiera deuda pública por el Gobierno de Cuba, en ausencia de objeciones de los Estados Unidos, conduce a la inferencia errónea de que los Estados Unidos garantizan que los ingresos ordinarios de Cuba son suficientes para cubrir los intereses y la amortización. La circular de anuncio de los banqueros, para el empréstito de 1923 de 50.000,000 de dólares, llevaba la siguiente noticia: «Emitida con la anuencia del Gobierno de los Estados Unidos, bajo las estipulaciones del Tratado de 22 de mayo de 1903».

Valdría eliminar este Artículo II de un nuevo tratado. Pero en justicia al público que ha comprado valores del Gobierno de Cuba sobre las bases de este artículo, debería existir una estipulación en el nuevo Tratado que proporcione cierta protección a los tenedores de tales valores hasta que sean redimidos o consolidados.

El Artículo III dice:

«El Gobierno de Cuba consiente que los Estados Unidos puedan ejercer el derecho de intervenir para la preservación de la independencia de Cuba, y el sostenimiento de un Gobierno adecuado a la protección de la vida, la propiedad y la libertad individual, y al cumplimiento de las obligaciones con respecto a Cuba, impuestos a los Estados Unidos por el Tratado de París y que deben ahora ser asumidas y cumplidas por el Gobierno de Cuba.»

La historia de nuestras relaciones con Cuba indica que la utilidad de este artículo ha terminado y que es inadecuado al presente. A pesar de que los Estados Unidos sigan una política estricta de no interferencia en asuntos cubanos, la existencia de este artículo contribuye al peligro siempre presente de que pueda provocarse deliberadamente la intervención. En su lugar podría substituirse una garantía de la independencia Cubana, semejante a la contenida en el Tratado de 1903 entre los Estados Unidos y Panamá.

El Artículo IV dice:

«Todos los actos realizados por los Estados Unidos en Cuba durante su ocupación militar, serán ratificados y tenidos por válidos, y todos los derechos legalmente adquiridos a virtud de aquéllos, serán mantenidos y protegidos.»

Este artículo debería ser eliminado, ya que ha perdido la importancia que tuvo durante varios años después de la ocupación militar de Estados Unidos.

El Artículo V dice:

«El Gobierno de Cuba ejecutará y hasta donde fuere necesario ampliará los planes ya proyectados u otros que mutuamente se convengan, para el saneamiento de las poblaciones de la Isla, con el fin de evitar la recurrencia de enfermedades epidémicas e infecciosas, protegiendo así al pueblo y al comercio de Cuba, lo mismo que al comercio y al pueblo de los puertos del Sur de los Estados Unidos.»

Este artículo fué propuesto por el General Wood para asegurar la continuación de los planes sanitarios de la ocupación militar, especialmente la lucha contra la fiebre amarilla. Este artículo ha excedido el período de su utilidad y debería eliminarse de un nuevo tratado.

El Artículo VI dice:

«La Isla de Pinos queda omitida de los límites de Cuba que fija la Constitución, dejándose para un futuro tratado de fijación de su pertenencia.»

Tal fijación ya ha sido hecha y, por lo tanto, este artículo no tiene cabida en un nuevo tratado.

El Artículo VII dice:

«Para poner en condiciones a los Estados Unidos de mantener la independencia de Cuba y proteger al pueblo de la misma, así como para su propia defensa, el Gobierno de Cuba venderá o arrendará a los Estados Unidos las tierras necesarias para carboneras o estaciones navales en ciertos puntos determinados, que se convendrán con el Presidente de los Estados Unidos.»

Los Estados Unidos están al presente en posesión de una base naval en Guantánamo. Cuando el Artículo VII fué propuesto por los Estados Unidos, Cuba temió que las proyectadas bases navales fueran a servir de puntos de vigilancia sobre las acciones internas del Gobierno de Cuba. Este temor ha sido disipado. Se reconoce generalmente, a la luz de la historia de los últimos treinta años, que la ocupación de una base naval en Cuba por los Estados Unidos, tiene como único objeto la protección tanto de los Estados Unidos como de Cuba. Por lo que respecta a la protección de vidas y haciendas de Americanos en Cuba en tiempos de desórdenes, los puertos de Estados Unidos en la costa del Atlántico ofrecen puntos más convenientes que Guantánamo para el envío rápido de fuerzas protectoras a la Habana y a otros importantes distritos cubanos. Este artículo debería ser modificado para asegurar al Gobierno de los Estados Unidos el uso perpetuo de facilidades adecuadas en Guantánamo.

El Artículo VIII se refiere al procedimiento de ratificación del Tratado.

El Tratado de Reciprocidad, que rige las relaciones comerciales entre Cuba y los Estados Unidos, ha estado en vigor durante treinta años. Durante este tiempo han ocurrido grandes cambios económicos y sociales en ambos países. Este Tratado debería ajustarse, a la luz de la experiencia del pasado para proveer más satisfactoriamente a las actuales necesidades comerciales de los dos países. Sin pretender entrar aquí a hacer un análisis detallado de los productos de intercambio entre Cuba y Estados Unidos, y de los derechos arancelarios que se les han impuesto, podemos dejar sentados ciertos principios. El progreso pacífico de Cuba, y de hecho su vida misma, dependen del azúcar. En interés de Cuba, en interés de los 126 millones de consumidores de azúcar de los Estados Unidos, y en interés del exportador americano que se beneficiará con el aumento de la capacidad adquisitiva de la isla, debería otorgarse a Cuba una cuota justa en el consumo de azúcar de Estados Unidos y una reducción eficaz de los derechos arancelarios.

El desarrollo social de Cuba ha venido a exigir una diversificacion adecuada de sus cosechas, y su vida económica ha venido a depender a un mayor grado de productos distintos del azúcar, ya que los Estados Unidos han restringido cada vez más sus mercados para los azucares nacionales. Teniendo esto en cuenta, Cuba debe ajustar sus aranceles a fin de que los consumidores cubanos puedan comprar en Estados Unidos todo aquello que no pueda ser producido económicamente en la Isla. Y, finalmente, el nuevo tratado debería incluir protección adecuada y completa de los intereses comerciales americanos en Cuba contra las dificultades que siempre han existido en el pasado. Durante la vigencia del Tratado de Reciprocidad, Cuba ha disfrutado de un saldo comercial favorable con los Estados Unidos de más de dos mil millones de dólares. Indudablemente continuará recibiendo cuantiosos saldos favorables. En retorno, Cuba debe contribuir adecuadamente a la protección debida y justa de los intereses comerciales de los Estados Unidos.

El Senador Platt predijo que la Enmienda de su nombre «resolvería» el problema cubano. Tal cosa no ha ocurrido. Igualmente, su modificación no resolverá todas las dificultades cubanas; pero, en mi opinion, eliminará el obstáculo más serio que existe para unas mejores relaciones entre Cuba y los Estados Unidos, dos países tan íntimamente ligados por la naturaleza y por intereses mutuos.

Con la modificación del Tratado Permanente podemos hacer una contribución importantísima al desarrollo de la capacidad y autonomía de Cuba. Asimismo, cumpliremos al fin con nuestro compromiso, contenido en las resoluciones conjuntas del Congreso de Estados Unidos, de fecha 20 de abril de 1898, que manifestaron, en parte, lo siguiente: «Que los Estados Unidos por la presente desechan todo deseo o intención de ejercer soberanía, jurisdicción o dominio sobre la Isla, a no ser para la pacificación de ella, y declaran su determinación, cuando ésta se realice, de dejar el gobierno y dominio de la Isla a su pueblo».

LA LENTE DEL QUE SERA EL MAYOR TELESCOPIO DEL MUNDO

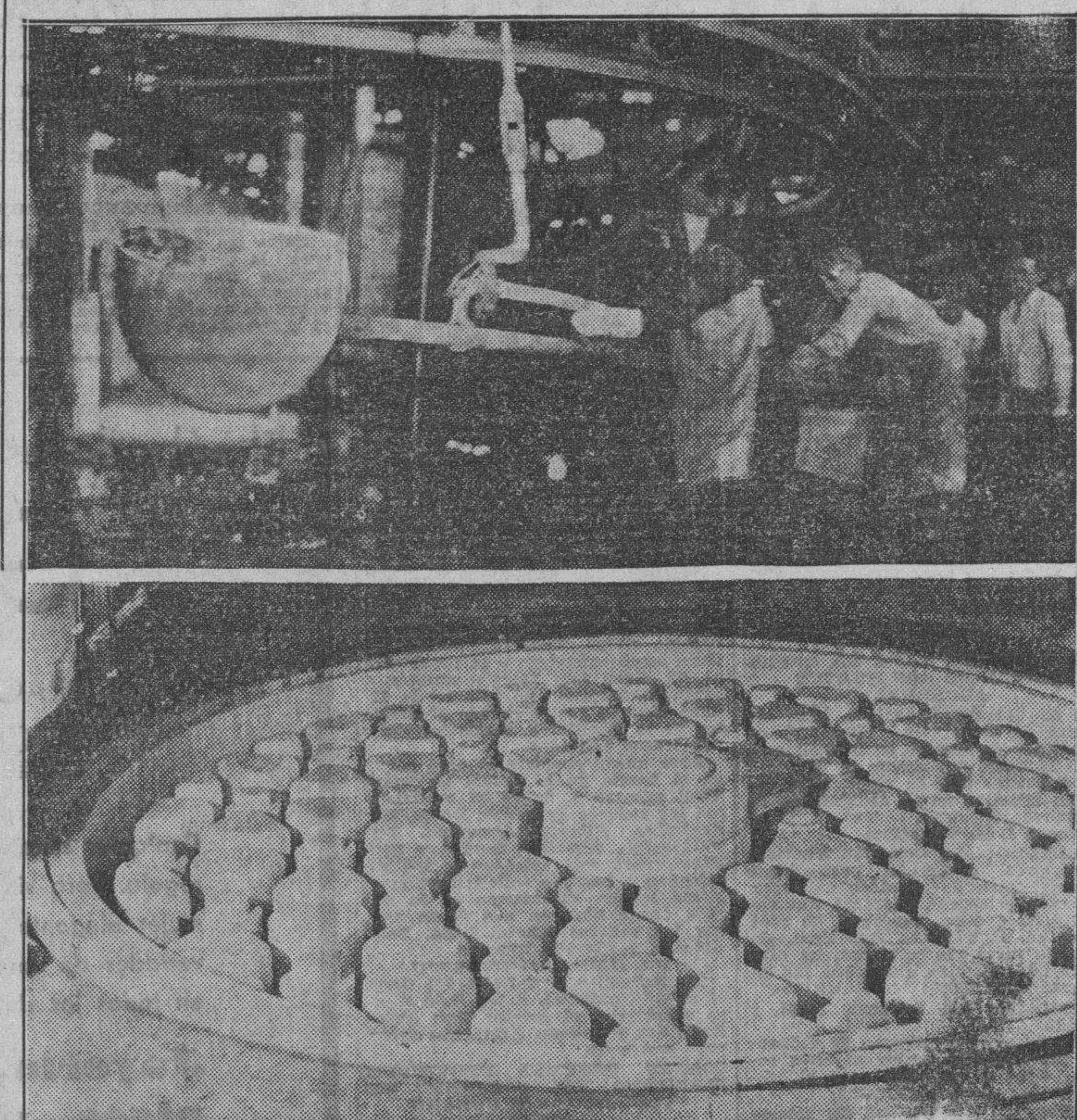

El día 25 de los corrientes ha tenido lugar en los talleres de Corning, en Nueva York, el derrame de 20 toneladas de cristal fundido sobre los moldes de la que será la lente del telescopio más grande del mundo. En la composición gráfica que recogemos aparece, en la parte inferior, el molde a que aludimos; y en la superior, la caldera de hierro que contenía el cristal líquido que se virtió. Como se puede observar en la foto, los obreros encargados de esa labor se encontraban convenientemente protegidos por caretas contra el resplandor de las llamas y el excesivo calor. El cristal a que aludimos estuvo un mes completo sometido a la acción del calor y se emplearán diez meses para enfriarlo.

LA CONQUISTA DE MERCADOS PARA FRUTOS

Se han hecho pruebas para el embarque de piñas a España y otros frutos a Gran Bretaña

En relación con un Editorial publicado por el «DIARIO DE LA MARINA», en su edición del día 23 de los corrientes, la Sección de Sanidad Vegetal de la Secretaría de Agricultura y Comercio, nos entregó ayer la siguiente nota:

«El aspecto de conquista de mercados nuevos para los productos vegetales, es de carácter comercial y corresponde, más que a otro Departamento, al de Expansión Comercial».

Para mayor facilidad y rapidez, sin embargo, daremos antecedentes sobre exportaciones a España, que obran incidentalmente en esta Sección».

«En los últimos años, aprovechándose el acortamiento en las travesías, se han estado haciendo ligeros ensayos para el embarque de ciertos frutos, especialmente piña, a España, sin condiciones especiales de refrigeración. Estos embarques de ensayo han sido siempre supervisados por la Sanidad Vegetal en el sentido de su estado de sazón, embalaje, etc, cometiéndose a las mismas exigencias que las piñas embarcadas para el Norte».

«Hace cerca de dos años se hicieron en Cuba algunas pruebas interesantes para el envío de piñas, plátanos, naranjas y otros frutos a Europa, especialmente Inglaterra y España, sometiéndolos previamente a un tratamiento que tendía a conservar la fruta sin que se iniciara en ella el proceso de pudrición durante algún tiempo. Las pruebas fueron hechas por comerciantes particulares y estimuladas por esta Sección; pero los elementos comerciales que iniciaron el negocio tuvieron dificultades de carácter personal y el resultado de las pruebas no fué conocido con toda precisión».

«El envío de ciertos frutos a Europa, que son suceptibles de pudrición, deberá ser controlado bajo condiciones relativamente inalterables y precisas, para que el negocio no tenga notables fluctuaciones y riesgos. La refrigeración en los buques y la conquista de procedimientos que conservan la fruta en estado natural, son dos factores de capital importancia en este caso».

Noticias de Palacio

REGRESA EL COMANDANTE FRANCO GRANERO

Regresó anoche a Palacio el comandante Franco Granero, que fué al pueblo de Jovellanos a declarar en un juicio correccional como testigo.

Dijo que había visitado el Central España, ubicado en el Perico, donde la zafra se desenvuelve normalmente, habiendo producido hasta ahora 158.236 sacos de azúcar.

Añadió el comandante Franco Granero que el Central España está abonando a sus obreros un jornal mínimo de 90 centavos por ocho horas de trabajo.

HERMIDA REPRESENTARA AL A B C EN LA JUNTA NACIONAL DE SECTORES

Dijo ayer a los reporters palatinos el señor Aurelio Espinosa, que el A B C ha designado como representante suyo en la Junta Nacional de Sectores al señor Ramón Hermida en lugar del doctor López Dorticós.

LUIS ESTRADA

Se entrevistó con el Presidente el señor Luis Estrada, político oriental a quien se indica para Gobernador de aquella lejana región.

PRO GOBIERNO DE MENDIETA

Una exposición apoyando al Gobierno actual, le fué entregada ayer al Presidente por la nueva organización Club Revolucionario General Peraza.

Figuran en la Directiva del Club, los señores Oscar Edreira, Dionisio Fernández, Mario Sánchez, Emilio Ramírez, Juan Rivero, Ramiro González, Juan Férez y otros.

SOBRE LA HUELGA DE TELEFONOS

Con el Presidente de la República se entrevistaron ayer los Jefes de la Compañía de Teléfonos. Iban acompañados del señor Arturo Mañas, Secretario de la Comisión Exportadora de Azúcar.

Trataron los visitantes con el Presidente de la República acerca de la solución de la huelga telefónica, pero sin llegar a acuerdo alguno respecto del particular.

VENTAJAS ECONOMICAS PARA EL PUEBLO DE ZULUETA

Se entrevistaron con el Secretario de la Presidencia ayer, los señores Eleuterio Rodríguez y Ramón Rivero, que ostentan la delegación de la Cámara de Comercio del pueblo de Zulueta, provincia de Santa Clara, haciéndole entrega de una exposición para el Presidente en que solicitan mejoras económicas en favor del referido pueblo de Zulueta.

EL SR. LAVILLA A COMUNICACIONES

Ha sido designado para prestar servicios en el Departamento de Comunicaciones, como experto funcionario, el señor Armenio Lavilla, que venía desempeñando un importante cargo en Palacio.

NORMALIDAD FERROVIARIA

Declaró ayer en Palacio el doctor Emilio del Real, abogado de los Ferrocarriles Consolidados, que las tareas ferroviarias en Camagüey se conducen normalmente, habiendo vuelto al trabajo todos los obreros de la Empresa.

EL PATRONATO DEL TURISMO

Se entrevistó con el Secretario de la Presidencia, doctor Santovenia, el Tesorero de la Comisión del Turismo, señor Raúl de León, tratando del establecimiento del Patronato del Turismo, regido por una amplia Comisión en la que estarán representadas todas las clases sociales de Cuba, así como las Asociaciones de la Prensa y Reporters.

Hablaron también el doctor Santovenia y el señor León de la necesidad de revisar el Reglamento de Espectáculos.

LOS PROPIETARIOS DE RADIO-FUSORAS

Una nutrida comisión de propietarios de plantas radiofusoras trató de entrevistarse con el Presidente de la República, para conocer el alcance del Reglamento que se establecerá para el funcionamiento de las plantas emisoras.

EL IMPUESTO A LOS CIGARRILLOS

Los señores Mentin, Dosal y Méndez, representando las fábricas de cigarrillos La Competidora, El Cuño y otras estuvieron en Palacio, entrevistándose con el Presidente de la República, tratando de la necesidad de rebajar el impuesto que pagan las cajetillas de cigarrillos, a las que en tiempos del Gobierno de Machado fué elevado desde un cuarto de centavos a un centavo por caja.

El mismo cambio sufrió el impuesto a las cajitas de fósforos.

Los visitantes se mostraron inconformes con la introducción de postalitas en las cajetillas de cigarros, entre otras razones porque según ellos contraviene lo dispuesto sobre la Renta de Lotería.

OXOIDE
FUENTE ENGORDA
1 copa de 100 c.c. = ½ lb. CARNE FRESCA
Alimenta sin cansar su ESTÓMAGO
Sabroso - Aromático
CAJA LEGITIMO OXOIDE
Varias veces al día
Jugo carne de 97% Extracto concentrado al 25%
PREPARADO POR DROGUERIA "SARRÁ" LA MAYOR

BUFETE DE JOSE I. RIVERO
Notario: FELIPE RIVERO
Chacón No. 25. HABANA
Teléfonos: M-1472 A-8142

M.E.C.D. 2016

MENOCAL SE ENCUENTRA MAS FIRME QUE NUNCA EN EL EMPEÑO DE SERVIR A LA REPUBLICA

INFORMACION POLITICA

Importantísimas declaraciones de Acción Republicana Liberal, que preside el Dr. Miguel Mariano Gómez.—Lucha para que se liquiden los procedimientos antidemocráticos.—Labora por las reivindicaciones ciudadanas.—El programa y los intereses del Partido por encima de todo.—Una fórmula para la designación de Alcaldes.—Comité abecedario.—Otras notas

EL REGRESO DE CUERVO RUBIO, COYULA, VERDEJA Y COMPTE

Ayer regresaron de Miami cuatro de las más destacadas figuras del Conjunto Revolucionario, tales como Cuervo Rubio, Verdeja ,Compte y el Comandante Miguel Coyula. Durante los días anteriores habían estado con el General Mario G. Menocal, guía del Conjunto Revolucionario.

A preguntas de los repórters el Dr. Cuervo Rubio, dijo:

«El día 15 embarcamos para Miami el señor Miguel Coyula y yo, deseosos de cambiar impresiones con el Mayor General Mario G. Menocal, Jefe supremo del Conjunto Revolucionario Cubano, sobre los distintos asuntos de prefente interés nacional.

«Personas significadas del C.R.C., pertenecientes a diversas provincias, visitaron también al ex-Presidente. Entre los visitantes figuraron los Secretarios de Obras Públicas y Sanidad, señores Compte y Verdeja. Y aprovechando esta circunstancia, se efectuaron detenidas e importantes conferencias, examinándose con la necesaria serenidad de juicio los problemas nacionales.

«El General Menocal está más firme que nunca en el empeño de servir a la República. No lo anima otra ambición que la muy noble de colaborar en el esfuerzo de restablecer la paz en la familia cubana. Para lograrlo, se constituyó una gran fuerza política de amplia base, en la que tienen cabida todos los que pueden actuar en la vida pública sin verse justamente execrados por la opinión.

«El General Menocal cree indispensable defender primordialmente las instituciones republicanas que conquistaron nuestros libertadores. Identificado con el espíritu democrático del pueblo cubano, estima preciso robustecer los sentimientos e intereses legítimos del país.

«Al regresar de Miami, en compañía de Miguel Coyula, puedo afirmar que el ex-Presidente apoya con su entereza de patriota de siempre al gobierno del Coronel Carlos Mendieta, confiando en que el ilustre ciudadano que preside la República sabrá sobreponerse a todos los escollos y todas las tendencias apasionadas, para trazarse firmes derroteros y sentirse respaldado por cuantos ansían el triunfo definitivo de la sociedad cubana».

Tales beneficios se obtendrán, seguramente, realizando una política de indiscutible concentración, encaminada hacia los fines esenciales de la verdadera democracia: orden, concordia, justicia y libertad.

LA ACCION REPUBLICANA LIBERAL

El Comité Central, organizador del formidable Partido «Acción Republicana Liberal», hace la siguiente declaración:

El Comité Central de «Acción Republicana Liberal», debidamente autorizado por el Dr. Miguel M. Gómez, quiere hacer constar lo siguiente:

Que nuestra Agrupación no ha creado Jefaturas de «dedo» y mucho menos designado Jefes, «Acción Republicana Liberal» lucha por que se liquiden, totalmente, los procedimientos antidemocráticos de que se nutrían los Partidos Políticos del desaparecido régimen. Estamos organizados de manera que todo ciudadano de buena voluntad que desee laborar en nuestra Agrupación, puede hacerlo sin que previamente se le obligue a reconocer un Jefe inmediato.

Cuando se lleve a efecto la organización de los Partidos, la masa de afiliados será la que designe a las personas que, a juicio de ellos, deberán ser sus Jefes.

«Acción Republicana Liberal» se propone reformar los antiguos procedimientos políticos, a tal extremo, que no desea que «Asambleas» amañadas designen en los puestos Ejecutivos a determinadas personas y laboran para crear un ambiente de verdadera garantía donde las personas nada signifiquen, y sí el programa del Partido y los supremos intereses de la República.

El Dr. Miguel M. Gómez, que en épocas pasadas, supo rebelarse contra aquel procedimiento, hace un llamamiento a los liberales que han sabido, en todos los momentos, luchar por las reivindicaciones, y espera ver a su lado a la masa liberal, que con fe inquebrantable, seguía las inspiraciones de aquella figura gloriosa del liberalismo que se llamó José Miguel Gómez. Para esos liberales «Acción Republicana Liberal» tiene sus brazos abiertos y complacida los espera.

Al propio tiempo el Comité Central desea hacer público que el Dr. Raúl Dehogues, de la ciudad de Camagüey, está autorizado para representarlo en los trabajos de organización que allí se vienen realizando.

EL COMITE CENTRAL

UNA FORMULA PARA LA DESIGNACION DE LOS NUEVOS ALCALDES

El Sr. Eduardo González, gran conocedor de la política, elemento de simpatía y de arraigo en la Provincia de la Habana, nos envía un proyecto que él estima el más viable para poner en práctica en la designación de los nuevos Alcaldes.

Expone el Sr. González:

PRIMERO: La Comisión Nacional de Sectores, designada para dirigir la designación de Alcaldes de facto, en sesión celebrada acordará que cada Comité o Mesa Directriz, de cada Sector en un Término Municipal, designe de entre sus celulados, un candidato para Alcalde que reuna las siguientes cualidades:

PRIMERO: Ser persona legal y honrada.

SEGUNDO: Ser persona de reconocida moralidad y reunir algunos conocimientos y aptitudes para el desempeño del cargo de Alcalde.

TERCERO: Ser persona del agrado de un considerable número de vecinos para el cargo de Alcalde.

CUARTO: No haber sido Alcalde ni candidato para el mismo cargo, ni haber luchado a favor de candidato municipal en las últimas elecciones, excepto cuando fué un perseguido del Machadato.

SEGUNDO: La Comisión Nacional de Sectores dispondrá que en una fecha determinada próxima, y a la misma hora hora en cada Término Municipal, de una Provincia primero y en las restantes después, para que se efectúe escalonadamente por Provincias, se reune en el local que se tenga por conveniente, el Ejecutivo o Mesa Directriz de todos los Sectores Municipales, debiendo cada Sector concurrir a la reunión con igual número de miembros, para que ninguno lleve ventaja sobre los demás. Cada Sector Municipal, presentará su candidato para Alcalde de Facto, para que sea sometido a votación su elección, conjuntamente con los demás candidatos como sigue:

Reunida la Directriz de todos los Sectores del Término Municipal, se procederá a confeccionar una lista, en la que figuran los nombres de todos los reunidos, señalando el Sector a que cada uno pertenece.

Terminada la confección de la lista que se menciona, el que ocupe la Presidencia, expondrá que se va a proceder a elegir por votación secreta el Alcalde de Facto para el Término, a cuyo efecto cada Sector presentará su candidato, dando el nombre del mismo.

El Presidente presentará una urna vacía completamente, sellándola después, declarando que queda abierta la votación, la que se efectuará en la siguiente forma:

Cada votante recibirá de la Presidencia una boleta en blanco con capacidad para poder escribir en ella, los nombres de todos los candidatos; pero cada votante ha de votar por uno menos de ls que van a la elección, como por ejemplo: si son cuatro los Sectores, serán cuatro los candidatos, pero el votante sólo podrá votar por tres, si fueren cinco los Sectores, como son cinco los candidatos, cada votante votará por cuatro, y así siempre, cualquiera que sea el número de candidatos que será el de Sectores.

Terminada esta votación, se hará el escrutinio por la Mesa proclamándose Alcalde al que mayor número de votos obtenga.

En caso de empate, se hará una segunda votación; pero solamente figurarán como candidatos los que estén empatados por el número de votos y cada votante como en el caso anterior votará por uno menos de los que están en lucha, y efectuado el escrutinio, se proclamará el que mayor número de votos alcanzare. Si esta segunda votación no decidiera, se someterá a la suerte en la forma que lo acuerden.

TERCERO: A la reunión de Sectores Municipales para esta elección, asistirá sin voz ni voto, con el único objeto de dar fe del acto realizado, un miembro de la Comisión Nacional de Sectores.

Terminado el escrutinio, se levantará acta que firmarán todos los votantes y el Delegado de la Comisión Nacional, quien dará cuenta a dicha Comisión, con copia del acta.

El primer lunes después de la Elección se volverá a reunir la Directriz de todos los Sectores, en el Salón de Sesiones del Ayuntamiento, y con lectura del Acta correspondiente a la elección de Alcalde de Facto se proclamará y dará posesión.

Todos los concurrentes a la elección, tendrán que ejercer el derecho del voto.

Las boletas en blanco serán declaradas nulas, así como las que no contengan todos los candidatos para los que tiene derecho a votar cada votante, con el objeto de evitar esta forma de refuerzo: La elección tiene que estar revestida de la más perfecta pureza, para que su fallo sea acatado y esté dentro de la ideología de la Revolución.

PARTIDO DEFENSA NACIONAL

Existe entusiasmo entre los miembros del partido defensa nacional, que preside el Dr. Eugenio Llanillo, que tiene como candidato a la presidencia al Dr. Grau San Martín, quienes están organizando no solo en la Habana sino en los Términos Municipales de la República, donde ya tienen numerosos afiliados.

Ayer quedó constituído otro comité en el barrio de la Ceiba, en Suárez Vigil número 9, donde se comisionaron los señores Fulgencio López, José Arencibia, Alberto Arencibia, Luis Valdespino, Celestino Guerra y Félix Pérez, para que atiendan a los que atiendan a los que soliciten afiliarse. Reinó mucho entusiasmo en la reunión donde hicieron uso de la palabra los señores Miguel León, Pablo Arteaga y Alfredo Novales.

UN CLUB ABECEDARIO

En Primelles y Calzada del Cerro el sábado próximo, a las 8.30 p.m. se constituirá el primer Club Abecedario con una gran fiesta que terminará con baile.

COMITE CENTRAL PROVINCIAL FEMENINO DEL CONJUNTO REVOLUCIONARIO CUBANO

AVISO

Por este medio, se hace saber a las damas afiliadas al «Conjunto Revolucionario Cubano» que este Comité Central Provincial, atenderá todas las consultas que las afiliadas hagan al mismo, así como cualquiera otra gestión que soliciten, debiendo dirigirse a ese efecto, a la calle Estévez número 93, (altos) esquina a San Joaquín, barrio del Pilar.

Por el Comité Central Femenino del C.R.C., ASUNCION PALAZUELOS, Presidenta.

LA ACCION REPUBLICANA LIBERAL EN PINAR DEL RIO

LA ALCALDIA MUNICIPAL DE REGLA

El Sr. Juan Prieto Arias, —según se nos informa— ha sido ratificado por el Conjunto Marianista— fuerte de más de 600 afiliados— para la Alcaldía de Regla. Es un candidato formidable.

DICE EL COMANDANTE SANDO VERDECIA:

Es urgente de que todos los cubanos de buena voluntad disfruten de días prósperos.

Con el gobierno que nos rige debemos coadyuvar a levantar el espíritu nacionalista.

Precisa, pues, que abandonemos todas esas propagandas intranquilizadoras y alarmantes que los perturbadores del reposo público han puesto en práctica para su lucro personal.

Pensemos en Cuba, sin beneficio personal, por encima de todos los intereses partidaristas.

Comandante B. Sandó Verdecia.

TRASLADO DE DETENIDOS

SANTIAGO DE CUBA, marzo 27. DIARIO DE LA MARINA, Habana. Hoy fueron trasladados a la ciudad de Santiago, procedente de Victoria de las Tunas, a disposición del Tribunal de Defensa Nacional, los jóvenes detenidos acusados de conspiración. Numerosas personas, del comercio, industria e industriales, declararon a favor de los detenidos. Un numeroso público acudió a la estación a despedirlos.

INAUGURACION DE UNA IGLESIA

Con gran solemnidad, se inauguró en la ciudad de Bayamo la iglesia bautista, amenizando el acto la Banda Municipal. El doctor Enrique Molina pronunció un sermón basado en la verdadera libertad. Asistió una numerosa concurrencia.

SUICIDIO DE UNA SEÑORA.

La señora Leonor Milanés Suárez, esposa de Enrique Perea, se suicidó en su domicilio de la ciudad de Manzanillo, utilizando para ello un revólver. Desconócense los motivos que la impulsaron a tomar tal determinación, corriéndose la versión que se debió a los celos. Deja tres hijos. —García, Corresponsal.

PARA LA PRESIDENCIA PROVINCIAL DEL P. N. R.

Entre las personas que se indican para la presidencia provincial del Partido Nacional Revolucionario, se encuentra Lucio Piedra, político y revolucionario cien por cien. Piedra será el Presidente de la Provincial.

DETENIDO EL SECRETARIO GENERAL DEL SINDICATO DE OMNIBUS ORIENTAL

SANTIAGO DE CUBA, marzo 27. DIARIO, Habana.—El supervisor, teniente Ortega, ha ordenado la detención del Secretario general del Sindicato de Empleados de Omnibus Oriental, por encontrarse disuelto. La directiva anterior continúa dirigiendo el Sindicato y castigando a los empleados que no abonan las cuotas por no poder trabajar. El Secretario de referencia se llama Ramón Zarrabeitia, habiendo sido puesto a disposición del Tribunal de Defensa.

DE DIA EN DIA

En el Congreso americano y en algunos otros sectores de la opinión pública estadounidense, comienzan las críticas contra Franklin Delano Roosevelt, insistiéndose en acusarlo de que se está dejando influenciar peligrosamente por un grupo de teorizantes.

La alusión, a lo Padre Cobos, se dirige contra los hombres que forman en derredor del Presidente de los Estados Unidos el llamado Trust del Cerebro, título que impresiona favorablemente mientras no se piensa que hay también cerebros desequilibrados.

Por lo que en Cuba conocemos directamente del asunto, casi nos inclinamos a creer que las quejas no son del todo infundadas.

Mr. Summer Welles, el amigo personal y representante diplomático que primeramente envió Roosevelt a la Habana, bien nos dió a conocer su natural soñador y su afición a los nuevos moldes, con resultados poco satisfactorios, por cierto, para él y para nosotros. Sucesivamente, Mr. Jefferson Caffery, que gozaba fama de hombre práctico, se conoce que lo han cambiado para mandarlo a Cuba, pues, poco más o menos, ha mantenido la misma política que Mr. Welles, con análogo record de triunfos, no siendo que a Mr. Caffery no le han dado todavía la Gran Cruz de Carlos Manuel de Céspedes. Pero, se la darán. Y si se descuida todavía le cambiarán un Gobierno como a mister Welles.

Yo tengo para mí a este respecto de las críticas iniciadas por los americanos contra su Presidente, que, fundadas o no en su totalidad, han de ir en aumento y difícilmente le permitirán llegar al final de su período gubernativo. Hace tiempo que vengo diciéndoles a mis contertulios que a Mr. Roosevelt lo van a «liquidar» o lo van a hacer salir entre lo que aquí llamamos trompetillas; y cada día me reafirmo más en mi pesimista impresión. Esto es grave para él, a menos que rectifique, porque yo no me he equivocado más que tres veces en mi vida en cuestiones de trascendencia mundial. Fueron, a saber, cuando la guerra hispano-americana, porque yo era muy niño, estaba en España y era pariente del General Ordóñez, inventor de los cañones destinados a hundir la escuadra yanqui; cuando la guerra ruso-japonesa, porque seguía siendo un muchacho y me dejaba todavía llevar por la opinión de mi padre; y cuando la guerra europea, porque me engañó el Kaiser.

Me fundo para ese alarmante pronóstico en que Roosevelt, haciéndole unos funerales sin duda anticipados al régimen capitalista, se ha puesto a jugar con el dinero de los banqueros en arriesgados malabarismos; y mientras el dinero siga siendo el dueño del mundo—cosa que ya Stalin reconoce, aunque a Trotzky le duela—no creo que tan poderoso señor vaya a acoquinarse ante un grupo de experimentadores idealistas.

Roosevelt, claro está, nada tendría que temer si triunfara con su célebre plan de reconstrucción; pero los síntomas no son del todo alentadores, y parte de las medidas que ha tomado son marcadamente infantiles. La maniobra de revalorización del dólar, por ejemplo, tiene cierto parecido con la de aquellos falsificadores rusos que cansados de comprobar que perdían dinero en cada billete falso que producían, lanzaron uno a la calle que marcaba la cifra «cien francos con setenta céntimos», para poder ganar siquiera setenta céntimos por billete.

De modo que si el hombre fracasa, lo demás pueden ustedes imaginárselo.

TARTARIN DE TARASCON.

DETENCION DE UN PROFUGO

SANTIAGO DE CUBA, marzo 27—DIARIO, Habana.—Gamboa Asensio, fugado hace días de la cárcel de Baracoa, fué capturado hoy en la playa Imias por un soldado del Ejército.

MULTA AL ADMOR. DEL ACUEDUCTO

Fue multado por el Juzgado Correccional el Administrador del Acueducto, por cerrar la tubería maestra, dejando la ciudad sin agua sin previo aviso.—Corresponsal.

El sábado es el día de las

Glorias.

PRACTIQUE LA ELEGANCIA SOCIAL DEL REGALO.

Cualquier objeto de EL ENCANTO es un buen regalo. Pero sin duda el que más apetece una mujer elegante es una de estas exquisitas novedades de verano que se acaban de recibir en todos los departamentos de EL ENCANTO:

Joyería, carteras, abanicos, medias, objetos de arte, pañuelos sachets, etc.

La etiqueta de EL ENCANTO en un regalo es signo de elegancia y distinción.

El Encanto

Haga hoy comodamente todas sus compras. Con motivo de las celebraciones religiosas, "El Encanto" estará cerrado mañana por la tarde y el viernes.

CORTES DE VESTIDOS Y RETAZOS

Hoy Venta Especial de Cortes de Vestidos y Retazos, de telas nuevas para verano.

TODAS LAS CALIDADES.

PRECIO REDUCIDO

La Casa Grande

Venta Especial

de Uniformes y Delantales. para sirvientas.

HOY último día.

Uniformes de guarandol blanco y gris; de céfiros y calper en azul y a listas con cuellos y puños blancos; delantales de colores para la limpieza.

Uniformes de poplín en blanco, rosa, verde y beige; de madapolán fino, en blanco; de irlanda, vichy y soiessette en beige, azul, rosa y a listas.

Un uniforme y un delantal

1.00

Rebajados de 2.00 y 2.25, a

1.40

Uniformes en blanco, beige, azul, rosa, verde y a listas en gran diversidad de bonitos modelos, con cuellos y puños

Rebajados de 1.75, a 1.15

Delantales blancos con festones y calados, de irlanda a cuadros, a listas y en color entero.

REBAJADOS DE 40c. a.... 25c.

Delantales en blanco, azul, rosa, a cuadros, a listas, en gran diversidad de estilos.

REBAJADOS DE 55c. a..... 35c.

SEGUNDO PISO.

El Encanto

Tel. A-7221 El Departamento Postal atenderá los pedidos del interior

Cómo vestirán las niñas y las jovencitas este verano.

Dos palabras solas bastan para definir el espíritu de la moda de verano para niñas y jovencitas, resumida en las primeras colecciones de vestidos y sombreros que hoy presenta EL ENCANTO: gracia y elegancia. Esas han de ser las preocupaciones que presidan las toilettes de verano para sus hijas

Los vestidos, en modelos sencillos y graciosos, están bellamente interpretados en guarandol de hilo, crash, holán, piqué, dimití, etc.
En todas las tallas.

Los modelos de sombreros son los más graciosos y elegantes que se hayan presentado hasta ahora. Y cada edad tiene su sombrero correspondiente. Gran variedad de modelos interpretados en las pajas más nuevas y de la mejor calidad.

PRECIOS MUY ECONOMICOS.

TERCER PISO.

LOS CLIENTES DEL INTERIOR pueden solicitar estos artículos por el Dpto. Postal.

El Encanto

Semana Santa.

Día de recogimiento y de oración.

La Casa Grande le ofrece todas las prendas indicadas para la conmemoración religiosa del Jueves y Viernes Santo.

AVISO.

Con motivo de la celebración religiosa del Jueves y Viernes Santo, La Casa Grande cierra mañana sus puertas a las doce en punto hasta el Sábado de Gloria.

Haga sus compras ahora.

Día de las Glorias.

El sábado celebrarán su fiesta onomástica las Glorias.
Su regalo para Gloria elíjalo en La Casa Grande. Le cuesta menos y satisface más.

El lunes inauguración de la Temporada de Verano.

Esté al tanto.

La Casa Grande

M.E.C.D. 2016

SUPLEMENTO DIARIO EN ROTOGRABADO; DE ACTUALIDAD MUNDIAL

DIARIO DE LA MARINA

HABANA, MIERCOLES, 28 DE MARZO DE 1934

PARA ASUNTOS RELACIONADOS CON EL DEPARTAMENTO GRAFICO llamar al Teléfono M-3775

LOS CABALLEROS DE MALTA CON SU SANTIDAD.—Precedidos por la bandera de su orden, seiscientos miembros de la misma acudieron a presentar sus respetos y adhesión a Su Santidad el Papa, tal como lo vienen haciendo todos los años, desde la Edad Media, los Caballeros de Malta desde que se instituyó la famosa orden. El Papa recibió a los seiscientos señores en una audiencia especial que constituyó una imponente ceremonia (Foto Wide World)

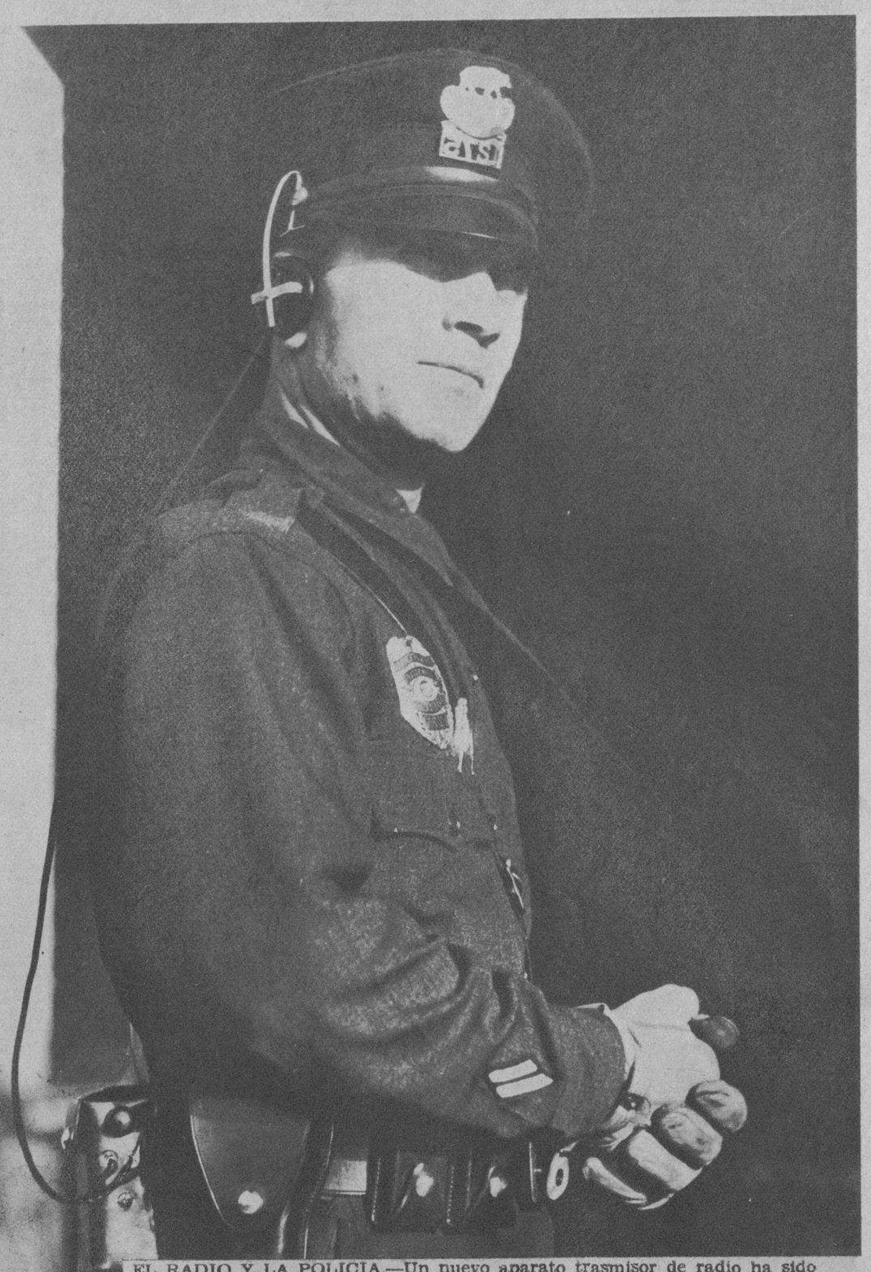

EL RADIO Y LA POLICIA.—Un nuevo aparato trasmisor de radio ha sido inventado por Mr. Ralph O. Gordon, para uso exclusivo de la policía. Este aparato lo lleva Sam Browne, policía de la ciudad de Los Angeles, California, con un auricular dispuesto en la gorra. La policía que utilice esta estación trasmisora—que sólo pesa tres libras—podrá estar siempre al tanto y, en detalle, conocer los mandatos de los jefes de las estaciones de los cuerpos de seguridad (Foto Wide World)

AVIADORES CUBANOS RUMBO A COLOMBIA.—En el vapor Presidente Adams, que ayer por la madrugada partió desde nuestro puerto hacia la República de Colombia, embarcaron ex-oficiales del Cuerpo de Aviación y mecánicos de dicha unidad militar. Entre los oficiales partieron los ex-tenientes Torres de Navarra, J. Terry, Collazo, Vizcay y Ciro y Ramiro Leonard y E. Tomeu. Estos jóvenes aviadores han sido contratados por el Gobierno colombiano como instructores de aquel Ejército. En la foto aparecen parte de los viajeros en compañía de sus familiares (Foto Bravo)

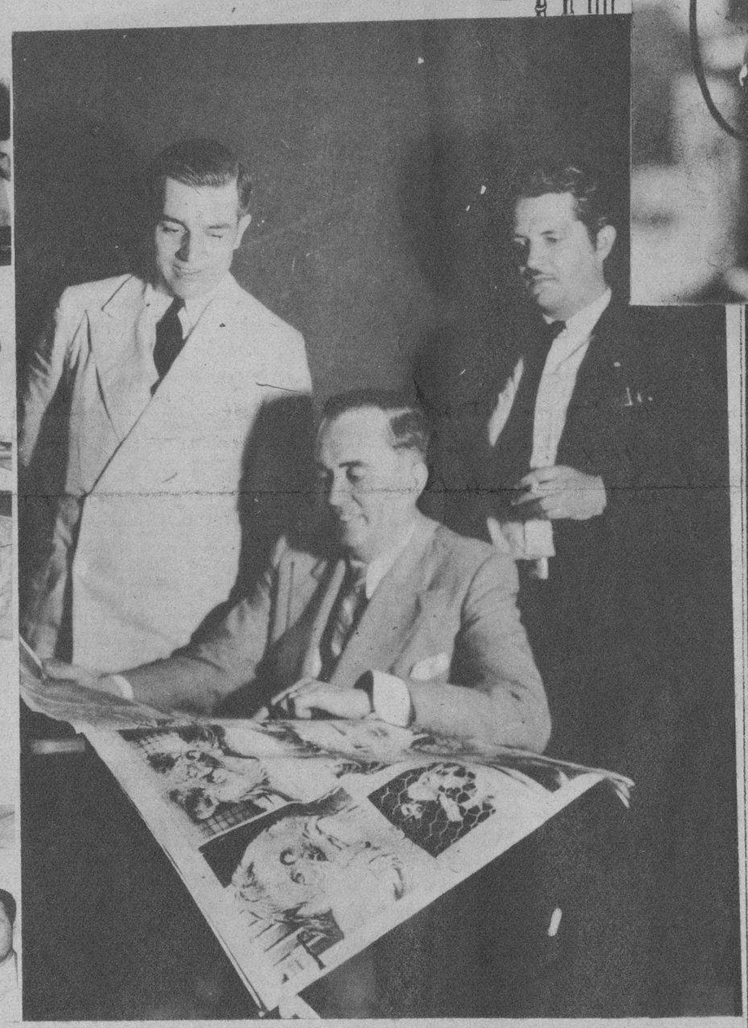

DISTINGUIDOS VISITANTES.—El coronel Arthur W. Hoffman, oficial retirado del Ejército americano, veterano de la Gran Guerra, condecorado con la orden del "Purple Heart", se encuentra de paso en nuestra ciudad en donde se propone residir una larga temporada. El coronel Hoffman prestó valiosos servicios a la Revolución cubana. En esta foto aparece el valiente militar en compañía del señor Garmendía y de Ignacio Rivero, ex-Director de "Orbe" y actualmente Jefe de la Planta de Rotograbado del DIARIO (Foto Vigos)

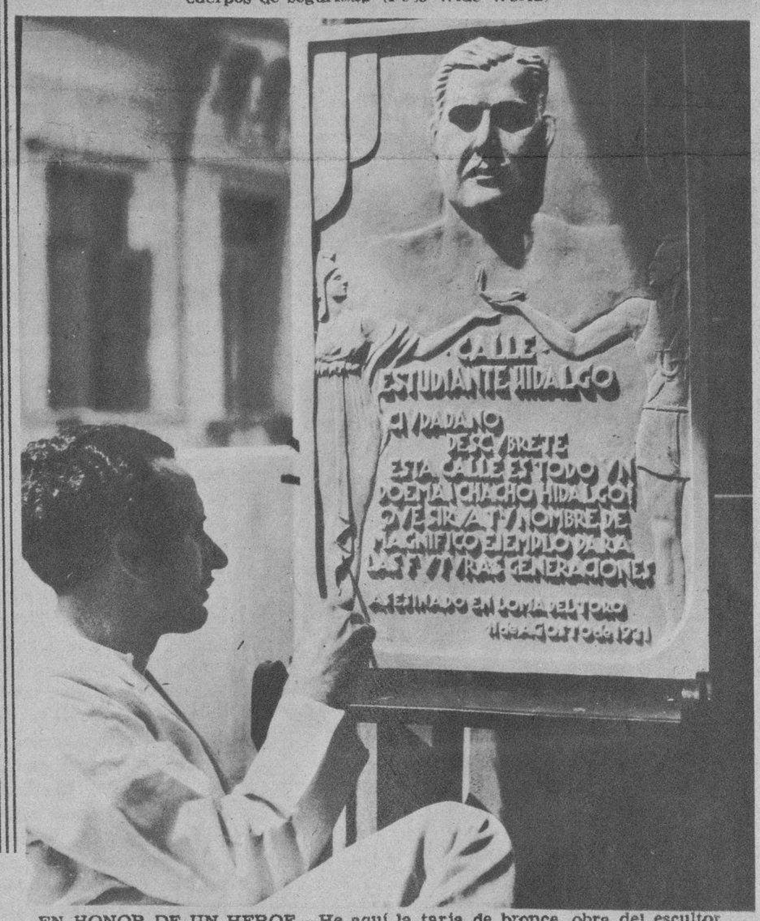

EN HONOR DE UN HEROE.—He aquí la tarja de bronce, obra del escultor Fernando Boada, del estudiante Hidalgo que cayó valientemente en la acción de la Loma del Toro. La tarja será inaugurada dentro de breve en una de las calles del Reparto Santo Suárez, y la misma fué realizada gracias al comité gestor que se ocupó de levantar fondos para la obra. En esta foto aparece el excelente Boada al lado de la tarja (Foto Patiño)

UN DESLIZAMIENTO.—Pipo de la Noval, el player cubano adquirido por los Cardenales de San Luis, deslizándose en segunda, en los históricos terrenos de Casteñedo, sede pintoresca del base ball de antaño y por donde han desfilado varias de las grandes figuras cubanas de ese sport (F. D. M.)

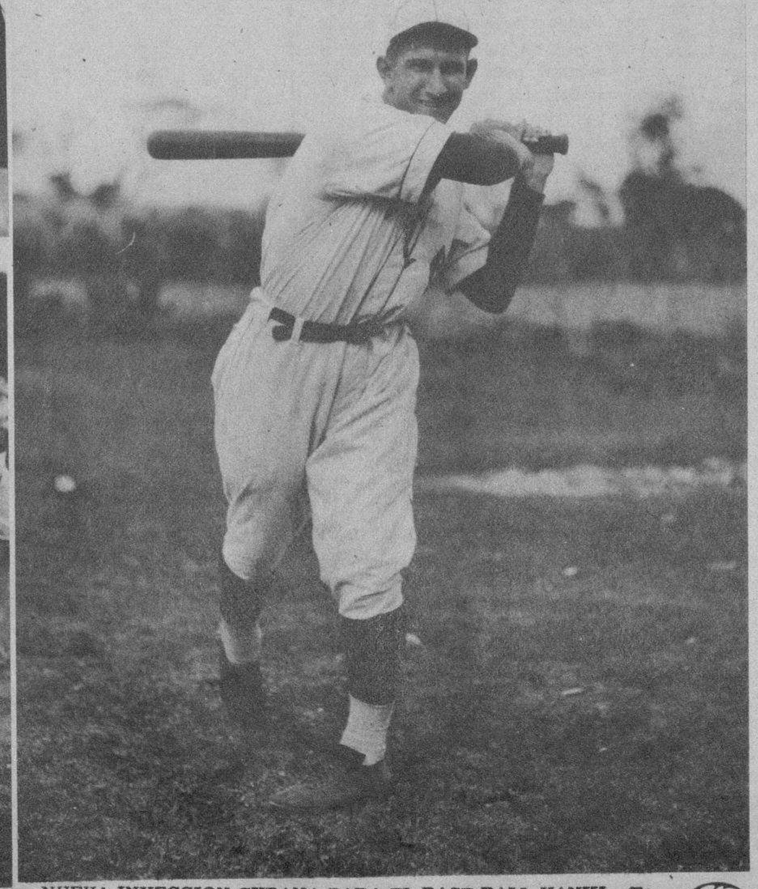

NUEVA INYECCION CUBANA PARA EL BASE BALL YANKI.—Tomás "Pipo" de la Noval, el gran outfielder cubano que ha sido contratado por el San Luis Cardenales, finalizando su formidable "swing" al bat, con el cual piensa abrirse paso hacia las Grandes Ligas (Foto D. M.)

UNA FAMILIA DEPORTIVA.—El señor Tomás de la Noval (al centro), propietario de los históricos terrenos de Casteñedo en Guanabacoa, gran criador de gallos finos y criollo cien por cien, con su gentiles hijas Silvia y Alicia, estrellas del track y del basket ball, su hijo Pipo y su sobrino José María (Foto D. M.)

M.E.C.D. 2016

CINE

PERFECCION.—Muriel Evans, actriz de gran personalidad que ha filmado una película titulada "Hombre y Mujer". Se considera a la Muriel como la mujer que tiene las rodillas más perfectas de Hollywood (Foto M. G. M.)

PULCRITUD.—Ruth Channing, de la Metro Goldwyn Mayer, que toma parte principal en la película, recién filmada, titulada "Hombre y Mujer". Las curvas de sus piernas son pulcras, como una figura geométrica (Foto M. G. M.)

BAULES.—Pero, sin embargo, la linda Shirley Grey no piensa embarcarse por ahora a ninguna parte. Se encuentra actualmente filmando una película titulada "Dead Reckoning" (Foto Paramount)

LA SEMANA EN Hollywood

La vida social tiene en Hollywood mucha más importancia de lo que se figura el público. Claro que a Greta Garbo, o a John Barrymore puede perdonárseles su desinterés por las recepciones, las invitaciones y los bailes de sus compañeros de trabajo. Pero se trata de brillantes excepciones que en nada debilitan el principio de que en Hollywood es preciso, para salir adelante, relaciones sociales más que habilidad artística. Hace poco más de dos años llegó a Hollywood Valentín Parera con un grupo de actores españoles que traía bajo contrato Metro Goldwyn Mayer para impulsar la producción de películas españolas. Tras numerosas pruebas el Estudio concluyó que ninguno de ellos tenía posibilidades de primer orden en el cine. A Parera se le dieron varias oportunidades, pero su falta de entrenamiento escénico las arruinó. Valentín Parera regresó a España con el resto de sus compañeros. Conoció en su viaje a Grace Moore, la célebre can tante que había hecho algunas películas en Hollywood con mediano éxito. Se enamoraron, casándose poco tiempo después en el Sur de Francia. Después regresaron ambos a Hollywood, ella cantando en diferentes conciertos y él acompañándola. Aquí tuvo la oportunidad de trabajar en una película hablada en español que hizo Fox Film. Fué ésta, en realidad, la primera ocasión que tuvimos de apreciar lo que vale Parera como actor de cine. Ciertamente más de lo que había creído la Metro. Sin su matrimonio nunca hubiera recibido esa segunda «chance» que saben apreciar los actores como una resurrección. De esto han pasado algunos meses. La película ya se está exhibiendo por los países de habla española. Parera comienza a cosechar el fruto de sus magníficas conexiones sociales. Sol Wurtzel, uno de los principales dirigentes de Fox Film le ha firmado un contrato por dos años para trabajar en películas españolas e inglesas. Mientras tanto Grace Moore le ha escogido como su galán para su primera cinta hablada en español para Columbia y titulada «Una noche de amor».

Quieren ir a New York.—

Las estrellas que creen tener posibilidades de éxito en el teatro están exigiendo en sus contratos que las compañías las dejen ir a New York todos los años durante tiempo suficiente para tomar parte en una corta temporada teatral. Mientras que para todo el mundo el cine nada tiene que envidiar en categoría artística al teatro, para Hollywood, dominada por completo por la gente de teatro, nada da tanta categoría cinematográfica como haber tenido éxitos en el teatro. Miriam Hopkins, Katherine Hepburn y Margaret Sullavan han exigido en sus contratos una cláusula que las permita pasar tres meses, cada año, en New York, trabajando en el teatro por su cuenta.

Y es que el cine no halaga tanto la vanidad de las artistas como el teatro. En primer lugar, los elogios escritos que reciben, acerca de su actuación en las películas no pueden compararse en absoluto con la cálida ola en que las envuelve el aplauso del público en una noche de estreno. En segundo lugar, tienen bastante sentido para comprender que así como en el teatro, la interpretación de la artista es lo más fundamental, en el cine es el pensamiento del director el que priva. Algunas de ellas sienten emociones a través de su trabajo ante las candilejas, la obra se desarrolla ordenadamente, preparándose tanto en el ánimo del espectador como en la sensibilidad de la artista cada acto y cada escena. En el cine las escenas son todas independientemente unas de otras y sin más criterio que el del gerente de producción.

La propaganda.—

En Hollywood hasta las iglesias han comprendido la necesidad de anunciarse debidamente y de tener directores de publicidad hábiles. «The Little Church Around the Corner» de Hollywood remite semanalmente cartas escritas en papel cuyo membrete dice «Elliot Kelly, Director de Publicidad», en las que anuncia los beneficios de contraer matrimonio en ella, etc. En su última carta se lamenta el capellán de que las estrellas prefieran casarse en Aguacaliente o en Arizona o Nevada teniendo tan a mano una iglesia que cobra poco, que ofrece el máximo confort, que no abruma a los contrayentes con preguntas indiscretas y que acaba de establecer conexiones con la National Broadcast de manera que sus matrimonios pueden ser oídos por sobre toda la tierra. Acaso ésta sea la razón por la que las estrellas prefieran a México o Arizona.

«Viva Villa».—

Lee Tracy ha vuelto a la actividad cinematográfica después de su aventura mexicana mientras se filmaba «Viva Villa». Tracy ha firmado un doble contrato, con Universal y Paramount para trabajar en tres películas anuales para cada estudio. Su sueldo pasa de 60.000 dólares por película, o sea 250.000 dólares anuales. Su sueldo antes de la aventura no llegaba a 35.000 dólares por película.

Venta de un argumento.—

Hace algún tiempo el conocido actor Gregory Ratoff vendió a Radio Pictures un argumento cinematográfico escrito por él acerca de su propia vida. Se titulaba «Yo amé a una artista». Cuando se negoció la venta Ratoff exigió que el Estudio lo contratara a él como protagonista el día en que la película fuera producida. Pasaron los meses y al fin Radio contrató a Leonore Ulric, una de las mejor pagadas actrices neoyorquinas como «partenaire» de Ratoff. Miss Ulric vino a Hollywood y por una razón o por otra hubo de volver a New York con un cheque de cincuenta mil dólares, pero sin haber conocido la cara de las cámaras cinematográficas. Ahora Radio se consuela de sus derroches vendiendo los derechos del argumento de Ratoff a Paramount en cuarenta mil dólares, seis veces más de lo que pagó al autor. Pero Paramount no dará a Ratoff el «role» de protagonista sino a Adolphe Menjou. A su vez la actriz no será ni la Ulric ni Katherine Cornell, sino Miriam Hopkins que acaba de regresar de New York de fracasar en el teatro en una comedia desastrosa titulada «Jezabel». El fracaso de la Hopkins no se debe, probablemente, a ella, sino a la obra, que es una de las más pobres que se hayan presentado al público de New York.

«Augusto Sandino».—

La vida de Augusto Sandino, el campeón de la libertad de Nicaragua según unos y el principal agente de los yanquis en dicho país según otros, será llevada próximamente a la pantalla en forma novelesca. Para protagonista ha sido escogido Ramón Novarro...

Fernando RONDON

TRUSA MODERNA.—En rojo y blanco, trusa enteriza, usada por la bella Kay Inglish, artista de la Metro Goldwyn Mayer (Foto M. G. M.)

M.E.C.D. 2016

HUELGA DE TAXIMETROS.—Esta escena captada por el fotógrafo de nuestra formidable agencia de noticias gráficas mundiales, muestra a varios automóviles de alquiler de la ciudad de New York, abandonados por los drivers, que recientemente se levantaron en huelga. La ciudad de Manhattan, y especialmente sus habitantes, sufrieron mucho la paralización de este servicio público. La foto fué tomada en la Cuarta Avenida y calle Décima (Foto Wide World)

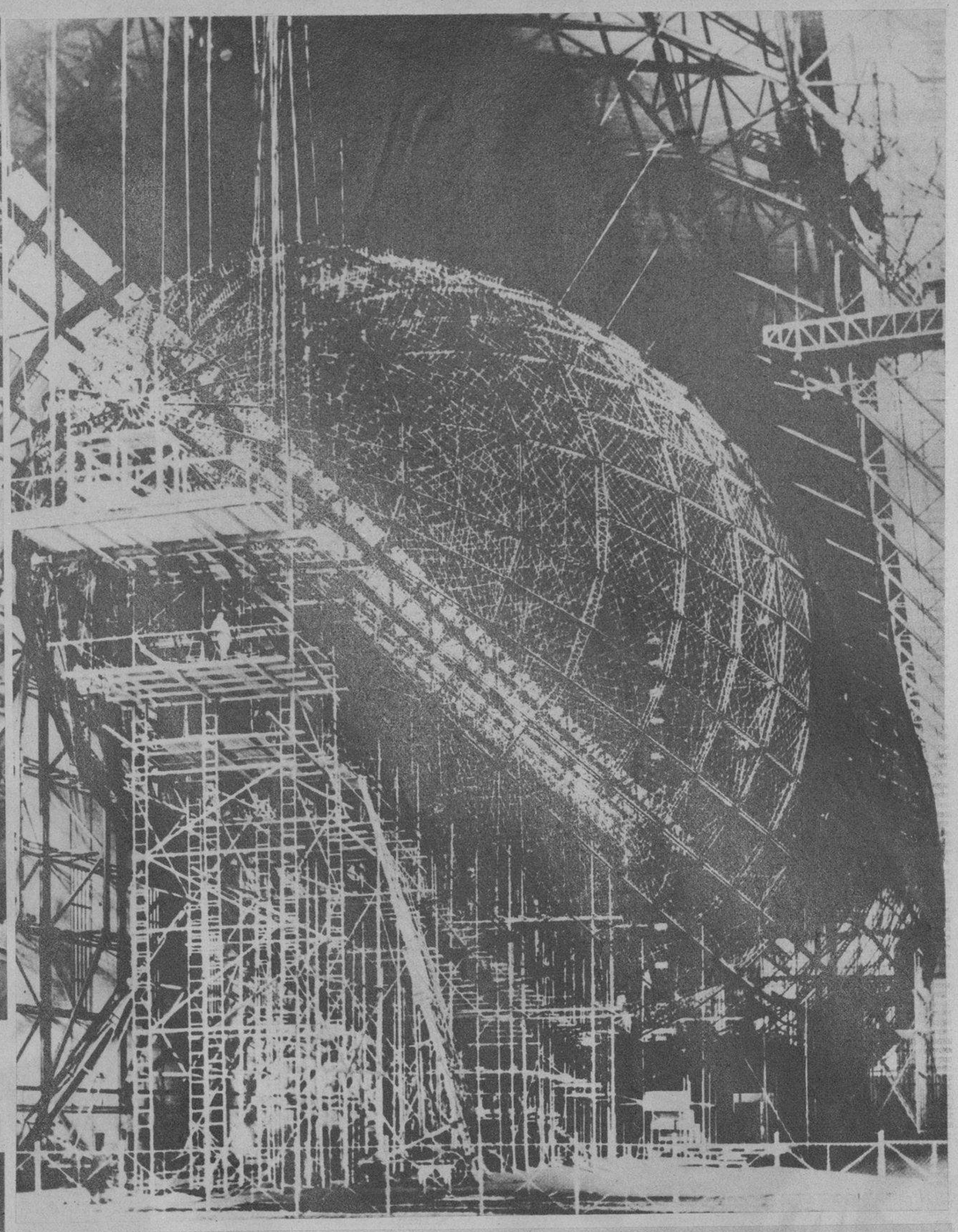

EL NUEVO GIGANTE DEL AIRE.—El nuevo Zeppelin alemán LZ-129, que cuando esté terminado será el dirigible más grande del mundo y además el más ligero de todos sus similares. Se está construyendo este enorme aparato en la ciudad de Friedrichafen, en Alemania, donde existen los talleres más completos para la fabricación de dirigibles (W. W.)

CHOFERES DE NUEVA YORK EN HUELGA.—Más de cinco mil huelguistas de "taxicab" en los momentos en que abandonaban el Ayuntamiento de la referida ciudad a donde se entrevistaron con el Alcalde, Sr. La Guardia, quien a su vez pronunció un discurso en el que les dijo a los agitadores que en caso de que los disturbios se sucedieran tomaría medidas drásticas para dar fin a la huelga (Foto Wide World)

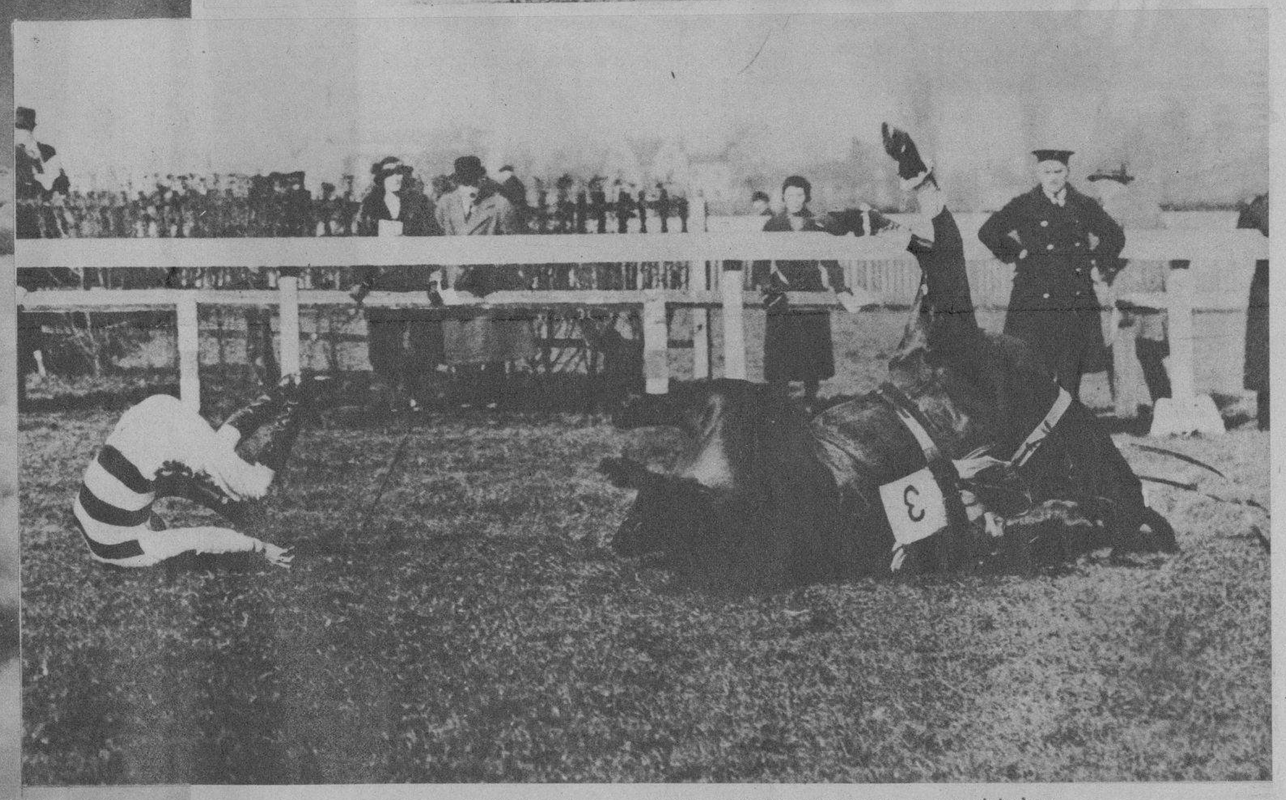

SOBRE LAS NUBES.—Muy pocas personas pueden darse cuenta de lo maravilloso que resulta volar por encima de las nubes, sin embargo, esta foto que presentamos es tan perfecta que muy bien puede el lector imaginarse que está volando por arriba de las nubes (Foto Wide World)

FATAL CAIDA.—Interesante "snap-shot" del momento en que el jockey Nicholson era lanzado al aire por haber caído el caballo que montaba, al tratar de brincar un obstáculo. El jinete recibió tantas lesiones y tan graves que falleció víctima de las mismas. El hecho desgraciado ocurrió en el Hipódromo de Hurst Park, en Inglaterra, donde se reunen por esta época miles de fanáticos del deporte de los reyes (Foto Wide World)

MIL PERSONAS MURIERON EN HAKODATE.—En la citada ciudad del Imperio del Japón ocurrió, según nos informó el cable recientemente, un incendio que destruyó gran parte de la referida urbe que tiene 200.000 habitantes y es un importante puerto japonés. Según las noticias que recibimos de esta catástrofe que dejó en ruinas a miles y miles de hombres, murieron en el incendio mil cuarenta personas. Presentamos en esta foto parte del puerto de Hakodate (Foto Wide World)

M.E.C.D. 2016

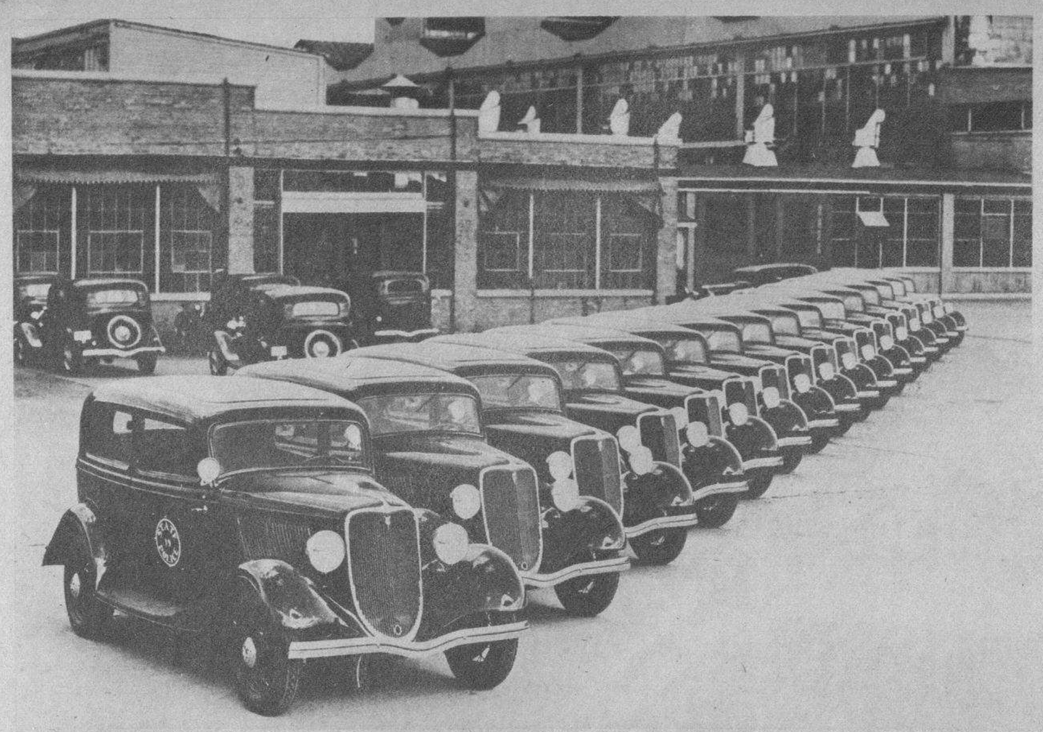

FLOTILLA DE AUTOMOVILES FORD.—Recientemente adquirida por la Policía del Estado de Michigan para el servicio de patrulla. El Ford es casi siempre el escogido por los distintos Departamentos de Policía de los Estados Unidos por sus inigualables condiciones para el trabajo a que se destina. Seguramente será también el automóvil que se adquirirá para la Policía Nacional en la reorganización que se está llevando a cabo (Foto D. M.)

ASISTIRA A UN GRAN CONCIERTO.—Lydia de Rivera, famosa soprano e intérprete de composiciones latinoamericanas, quien será una de las solistas en el concierto de música latinoamericana que tendrá lugar ne el Salón de las Américas del Palacio de la Unión Panamericana, en Washington, el próximo "Día de las Américas", el 14 de abril (F. D. M.)

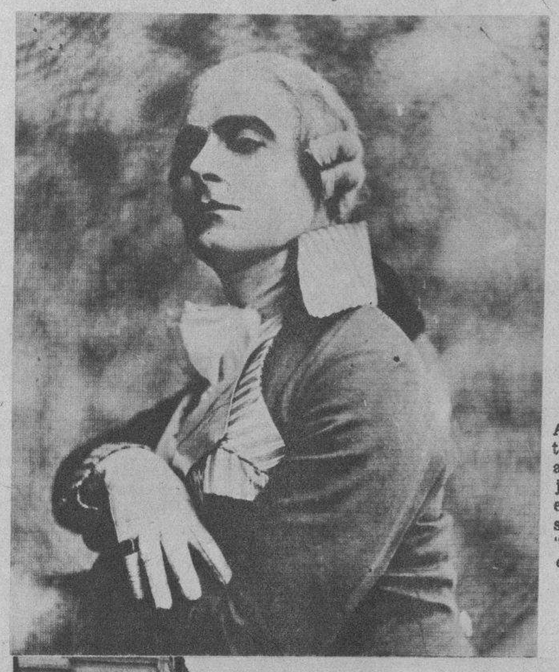

BELLA PRIMERA DAMA.—La señorita Dora Singer, que fué designada, por votación casi unánime, primera dama de honor en el concurso último celebrado en el Círculo Israelita para elegir la Reina Esther. El lector puede preguntar ingenuamente, ¿si la dama es tan bella, cómo será la Reina? A lo que contestaremos nosotros: tan bella como la dama (Foto D. M.)

ACTUARA EN LA HABANA.—El actor notable Jaime Devesa, tal como apareció en el rol de Tallien, personaje de la Revolución Francesa. Este excelente actor argentino será presentado "en persona" en el papel del "Rancales", de la película "Melodía de Arrabal", el martes, día 27, en el Teatro Campoamor (Foto D. M.)

RENDEZ VOUS HABANERO.—En todas las grandes ciudades del mundo existen establecimientos para la gente bien, donde se vende lo mismo el libro último salido de la imprenta como el perfume de moda más en boga. Es la Casa Wilson lugar donde los diletantis habaneros y las personas de buen gusto acuden a enterarse del último artículo de periódico como la llegada del último jabón (Foto Vigos)

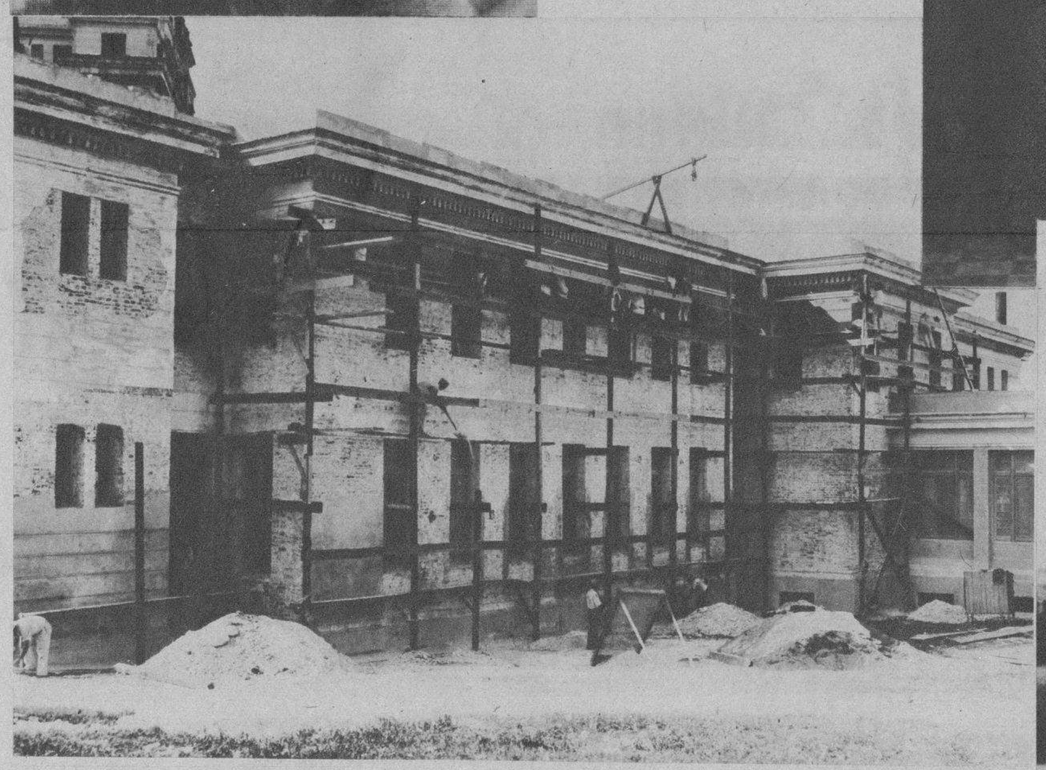

HOSPITAL UNIVERSITARIO.—Las obras de reparación y pintura de los pabellones del Hospital Universitario, antiguo "Calixto García", aprobadas e iniciadas por el doctor Gustavo Moreno, cuando desempeñaba la cartera de Obras Públicas en el anterior Gobierno, han continuado sin interrupción, estando éstas a cargo del Negociado de Construcciones Civiles y Militares, a cuyo frente se halla el ingeniero Sr. Hermida (Foto D. M.)

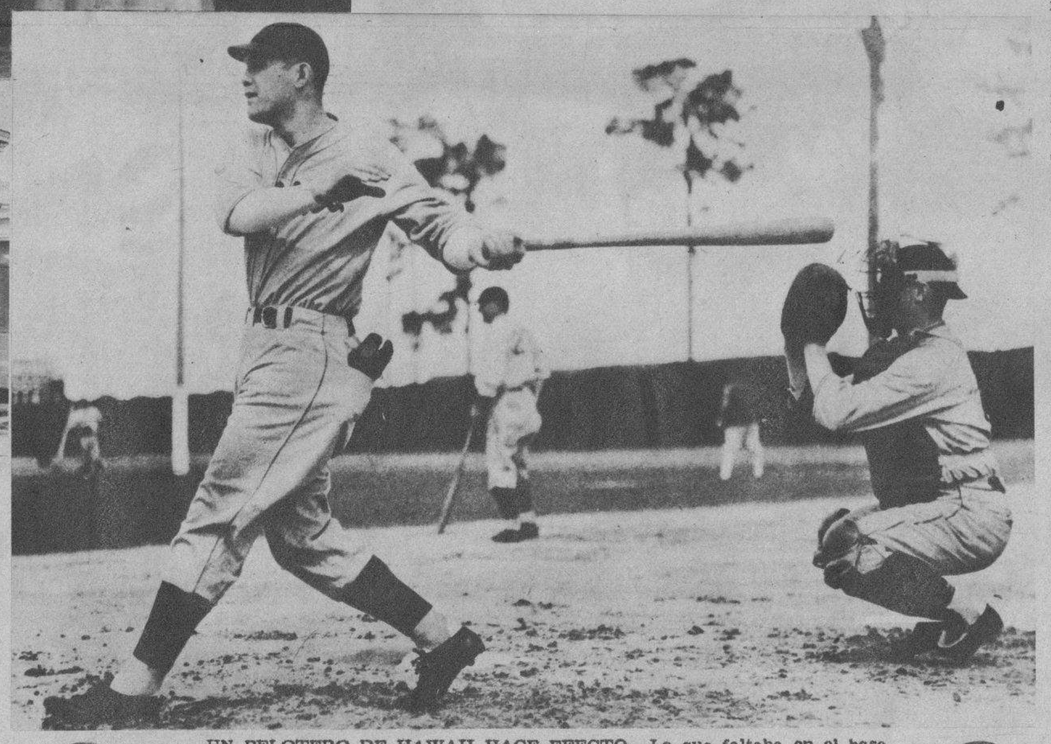

UN PELOTERO DE HAWAII HACE EFECTO.—Lo que faltaba en el base ball ya ha surgido. Un pelotero hawaliano que le dé duro a la pelota y que sea tan bueno como los americanos. El muchacho—se llama Prince Dana—está practicando con los Phillies y parece bien encaminado para conseguir un puesto regular en la novena (Foto Wide World)

Sea exigente tratándose de su cutis

Esta prueba—no palabras—demuestra lo que conviene a su cutis... Después de un paseo en auto, expuesta al aire y sol que curten e irritan, póngase Crema de miel y almendras Hinds en el rostro, cuello y manos... ¡Refresca y suaviza al instante! Si una sola aplicación es tan beneficiosa, el usar Hinds a diario le resultará sorprendente. Pruebe Hinds para proteger y embellecer su cutis... pero exija la legítima.

use CREMA DE MIEL Y ALMENDRAS HINDS

Exija la original
Rechace firmemente todo substituto

UN NUEVO SANTO.—La Comunidad Escolapia está de plácemes. El día 19 del corriente mes fué canonizado por Su Santidad el Papa Pío XI uno de los hijos más excelsos de San José de Calasanz: Pompilio Pirrotti. La Gran Basílica del Vaticano vistió sus mejores galas. Las augustas campanas de San Pedro anunciaron al mundo católico que debe venerarse en todos los altares de la tierra a San Pompilio Pirrotti. Nos place ofrecer una foto de la imagen del nuevo santo (Foto D. M.)

RECONSTRUCCION DE CARDENAS.—Como saben nuestros lectores, Cárdenas fué una de las ciudades del interior que más sufrió los estragos del pasado ciclón. Sin embargo, las autoridades fieles a la simpática urbe están llevando a efecto la obra de reconstrucción. Aquí vemos la plaza donde se encuentra el Cuartel de Bomberos que fué levantado de nuevo (Foto D. M.)

LOS HOMBRES sueñan BESARLA

Porque sabe acentuar su hermosura natural

SIN "pintarse" los labios—ni dejarlos descoloridos—ella les aviva el color natural logrando un efecto encantador... ¡gracias a Tangee! No es pintura. Es el lápiz labial que cambia de color, adaptándolo al de su propia tez.

DE ANARANJADO—CAMBIA A ENCARNADO

En la barrita, Tangee se ve anaranjado. Pero aplíqueselo—y note cómo cambia el matiz. Adquiere el tono grana más en armonía con su rostro. Es tan perfecto, que se diría natural. Como no forma una capa grasienta, dura más que lápices ordinarios a base de pigmento.

Tangee es a base de cold cream. Suaviza, es permanente y no se reseca, ni agrieta. Si desea un tono más obscuro, pida el Tangee Theatrical—especial para uso nocturno y profesional.

SIN TOCAR—Los labios sin retoque casi siempre parecen marchitos y avejentan el rostro.

PINTADOS—¡No arriesgue usted parecer pintada! A los hombres desagrada ese aspecto.

CON TANGEE—Se aviva el color natural, realza la belleza y evita la apariencia pintorreada.

El Colorete Compacto Tangee—también cambia al matiz más natural para usted. Con el lápiz Tangee forma una combinación ideal. También viene en tono obscuro—Theatrical. SA

El Lápiz de Más Fama
TANGEE
EVITA ASPECTO PINTORREADO

RICARDO G. MARIÑO
Requena, número 12. Apartado 1036
HABANA

M.E.C.D. 2016