1A SECCION

SERVICIO DE ASSOCIATED PRESS. Esta queda autorizada para usar nuestro servicio y noticias de información.

HILO DIRECTO CON NUEVA YORK

DIARIO DE LA MARINA

El DIARIO DE LA MARINA es el periódico más antiguo de Cuba. Fué fundado en el año mil ochocientos treinta y dos.

SERVICIOS ESPECIALES DE ESPAÑA

1A SECCION

AÑO CIENTO DOS.—NUM. 45. ACOGIDO A LA FRANQUICIA POSTAL LA HABANA, SABADO 3 DE MARZO DE 1934. —SANTOS EMETERIO Y CELEDONIO TIEMPO PARA HOY: BUENO. ALTAS TEMPERATURAS. PRECIO: 5 CENTAVOS.

HEMEROTECA NACIONAL

COMENZARON LAS HUELGAS FERROVIARIA EN CAMAGUEY Y FARMACEUTICA EN LA HABANA

IMPRESIONES

Hace poco el Secretario del Trabajo, doctor Antiga, expresaba la opinión de que el comunismo en Cuba es un fantasma.

Dicho así, a secas, no tendríamos nada que objetar. Porque sabemos de sobra que el comunismo es un fantasma que tiene amedrentados a los gobernantes, a los cuales les toma el pelo desde las mesas directivas de las organizaciones proletarias que controlan, para infortunio y contra los intereses y con la callada protesta de los propios obreros.

Ahora bien, los fantasmas, o son cosa de risa o lo son de terror. Depende de que uno crea en ellos o de que sean ellos los que crean en uno.

En el primer caso, los fantasmas se imponen. En el segundo, se disipan o esfuman.

Aquí, por desgracia, ocurre lo primero: que se sabe que son fantasmas, pero, como se les teme, ellos son los que gobiernan, y hacen el coco y todos se echan a temblar.

Pero en este instante llegan a nuestras manos unas nuevas declaraciones del doctor Antiga sobre los motivos que le indujeron a salir del Gabinete.

Son realmente formidables, y es realmente extraordinario que un hombre, también extraordinario por su cultura y viveza intelectual, lleve su sectarismo ideológico a no ver lo que ven hasta los ciegos.

Dice Antiga que él se va del Gobierno porque no ha hallado en éste comprensión para los problemas sociales, ya que el momento es social y no político. En lo cual están de acuerdo todos los autores; sólo que el doctor Antiga interpreta que conceder importancia al problema social estriba en resignarse a que la Tercera Sindical Roja, la Liga Juvenil Comunista y la Confederación Nacional Obrera, gobiernen la República, mejor dicho, la lleven de un modo sistemático, premeditado, científico al caos, la barbarie, la desesperación.

Porque resulta el colmo de los colmos que un miembro del Gobierno, ante una medida político-social como la del decreto número 3, encaminada a poner fin a las huelgas caprichosas mediante el procedimiento de alta civilidad de que sean las autoridades, como poder moderador, las que diriman los conflictos entre obreros y patronos, acepte que los dirigentes rojos le tiren una formidable **trompetilla** a dicho decreto.

¡Y todavía se queja el ilustre médico homeópata de que haya incomprensión para los problemas sociales!

¡Incomprensión! ¡Ya lo creo que la hay! Como que nadie comprende cómo, tras el guante que han arrojado al Gobierno las organizaciones francamente rojas, no se ha decidido aquél a perseguirlas hasta en sus últimas espeluncas!

¡Incomprensión! Falta de discernimiento en los gobernantes que hemos padecido, sí. Porque no saben hacer el inteligente distingo entre los problemas sociales y la guerra descarada que a la República, sus instituciones y sus leyes le ha declarado el comunismo militante, ese comunismo que ocupa hoy el poder dentro de las organizaciones obreras por la misma razón que lo ocupaba Machado en Cuba: por la cobardía de las masas.

Resulta igualmente un sarcasmo parangonar la política de Roosevelt con la política **stalinista** de nuestros impudentes **soviets** tropicales. Sobre este extremo huelgan las consideraciones.

Es de verdad desolador y suicida que se sostenga la afirmación de que sólo por los métodos y la táctica de las organizaciones comunistas el obrero puede mejorar en Cuba, cuando esos métodos y esa táctica hasta los impúberes no ignoran que consisten en destruir con la piqueta de los disturbios el régimen social presente.

Tan es así que el doctor Antiga, a quien teníamos por un comunista teórico, pero no por un ruso de acción, se lamenta de que el Gobierno preste atención preferente a los problemas económicos y no a los sociales, como si se pudieran resolver los segundos sin resolver los primeros. ¿No se ve bien claro en esa queja la contrariedad de un comunista actuante, cuyo éxito estriba no en la mejoría de las condiciones económicas del país, sino en que el malestar se prolongue?

Pero el error de no percatarse de la realidad, lo purgarán bien el Gobierno y el país; porque los chicharones que no se quieren hacer ahora a unas cuantas cabezas que los están pidiendo a gritos se convertirán en los ríos de sangre de mañana, de un mañana muy próximo, demasiado próximo, por desgracia.

Roosevelt será autorizado para concertar tratados y modificar el arancel

En un mensaje especial al Congreso, Franklyn Roosevelt pide facultades expresas

Arguye que «la reanudación del comercio internacional no puede por menos que mejorar la situación general en los demás países, aumentando de tal suerte su poder adquisitivo»

WASHINGTON, Marzo 2.— (A. P.)— El proyecto de ley arancelario presentado hoy por el gobierno de Roosevelt en la Cámara de Representantes, se considera por los líderes democráticos como indicación de la política permanente que la actual administración republicana desenvolverá en materia de aranceles.

Aunque al principio se decía que la autorización que se iba a pedir al Congreso para el Jefe del Ejecutivo quedaría condicionada en el sentido de que los compromisos estuviesen limitados a un trienio, el proyecto que se ha presentado varía en cierto modo tales augurios.

Ahora resulta que el proyecto autoriza al Presidente Roosevelt para negociar tratados comerciales recíprocos dentro de los límites prescriptos y para derogar las cláusulas flexibles de la ley arancelaria de 1930, con tal de que los convenios tengan tres años de duración como máximo, pero se dice que se darán facultades al Jefe del Ejecutivo para prorrogar los tratados indefinidamente.

El presidente Roosevelt envió esta mañana un mensaje especial al Congreso, pidiendo facultades expresas para concertar convenios comerciales con las demás naciones y modificar los aranceles y las restricciones impuestas a la importación «Dentro de límites cuidadosamente estudiados.

Arguye que «La reanudación del Comercio Internacional no puede por menos que mejorar la situación general en los demás países, aumentando de tal suerte el poder adquisitivo de todas las naciones.

Una grupo armado asaltó la fábrica de tabacos H. Upmann, destruyó los muebles, quemó el tabaco e hirió al administrador y a dos soldados

Los militares fueron desarmados. Daban gritos contra el Gobierno y llevaban banderas rojas

Ayer tarde fué asaltada la fábrica de tabacos «H. Upman y Compañía» sita en la esquina de Campanario y Figuras, por un grupo de huelguistas que, armados de revólvers, hachas y palos penetraron en su interior, e intentaron incendiar el edificio, logrando hacerlo solamente en parte de la mercancía. En el ataque resultó herido de gravedad el administrador de la fábrica, Rafael Plasencia y Plasencia, natural de España de 56 años de edad y vecino de Concordia número 185.

LA HUELGA

Desde hace algún tiempo los obreros de la citada fábrica se declararon en huelga, por diferencias surgidas con los patronos.

Con tal motivo el Jefe de la Policía Nacional tomó sus medidas oportunas, designado para la vigilancia de la fábrica a varios militares. Ayer le tocó el turno al los soldados Luciano Ponce y Quesada, pertenecientes al Escuadrón número 3, de San Antonio de los Baños y a otros cuyas generales se ignoran.

EL ATAQUE A LA FABRICA

Serían próximamente las cinco de la tarde, cuando el grupo atacante apareció dando gritos contra las autoridades y enarbolando banderas rojas. Debido a ello las personas que se encontraban en la puerta de la fábrica, huyeron acudiendo el soldado Ponce que en esos momentos se encontraba en la lechería de la esquina y fué atacado por los manifestantes, los que le despojaron del revólver calibre 45, con una cápsula disparada, así como de la canana, 90 tiros y 20 más de calibre 45, no así el rifle por haberlo dejado en el interior de la fábrica, maltratándolo además de obra y acasionándole lesiones de carácter leve diseminadas por el cuerpo.

Los agresores, como se ha dicho prendieron fuego al tabaco que había depositado y destruyeron el mobiliario, dándose a la fuga, ante la presencia de la policía que acudió presurosa al lugar del hecho.

LAS ACTUACIONES

Se hicieron constar en las actuaciones iniciadas al efecto, la declaración del doctor Esteban Beltrán y Cuesta, abogado y vecino del edificio Bacardí. Manifestó que es el representante de los propietarios de la fábrica de H. Upmann y Compañía, los cuales están ausentes en el extranjero. Dijo que como a las cinco de la tarde, encontrándose en la puerta de la citada fábrica en unión de otras personas, advirtió que de Belascoaín hacia Campanario, por Figuras, venía un grupo numeroso de individuos que portaba hachas y revólvers y al llegar frente a la fábrica, abrieron fuego contra los mismos y penetraron en la fábrica, destruyendo el mobiliario y regando gasolina sobre el tabaco, al cual dieron fuego.

Alfonso Solaun y Grenier, de 25 años, Secretario de la firma comercial mencionada y vecino de Figuras número 4 expuso que se encontraba en la puerta de H. Upmann, cuando ocurrió el suceso en la forma referida. Agregó que la agresión a la fábrica fué premeditada, toda vez que aparece un suelto relacionado con lo mismo en el DIARIO DE LA MARINA en su edición de ayer.

Marcelino Crespo y Ramínez, vecino también de la fábrica ratificó las declaraciones de los demás testigos e informó que los manifestantes atacaron con un hacha al señor José Solaun, sin que lograran herirlo.

LO INVESTIGADO POR LA POLICIA

El Teniente Robledo, hizo constar en sus actuaciones, que cuando tuvo lugar el suceso se encontraba en la Sexta estación, por lo que acudió en unión del vigilante 1699, Camilo Lamas, encontrándose a su llegada a la fábrica, diez cajas de tabacos ardiendo en la vía pública, notando al efectuar una inspección, que aparecen tres perforaciones por proyectil de arma de fuego en la puerta del edificio. El vigilante Lamas, ratificó lo expuesto por su superior.

Informó a la policía el señor Rafael Plasencia, que se encontraba en el interior de la fábrica, y al penetrar los desconocidos, resultó alcanzado por uno de los proyectiles que dispararon, siendo recogido por el vigilante 1366, Jovino Rivera y conducido al Hospital Municipal, donde fué asistido de una herida de bala en la región ilíaca derecha, sin orificio de salida. Dado su estado de gravedad, fué sometido a una delicada operación quirúrgica.

Estado en que quedó la oficina de la fábrica de tabacos H. Upmann, una vez que los manifestantes penetraron en ella, rompiendo a golpes de hacha el mobiliario.

MAÑANA PUBLICAREMOS EL DISCURSO DE RAUL MAESTRI, SOBRE EL TRATADO DE RECIPROCIDAD

Según informamos a nuestros lectores oportunamente, el doctor Raúl Maestri, estimado compañero de redacción, pronunció un interesante discurso sobre el Tratado de Reciprocidad en la sesión rotaria del día primero de marzo.

Como quiera que dicha peroración encierra atinados juicios y declaraciones de trascendental importancia, y el asunto es de palpitante actualidad, nos proponemos ofrecer una versión taquigráfica del mismo, en nuestra edición de mañana.

Rodolfo Méndez Peñate sucede al doctor Antiga

Ocupa desde ayer la Secretaría del Trabajo. Es profesor de la Universidad, abogado y notario

Desde ayer ha entrado a formar parte del Gabinete del Presidente Coronel Mendieta, el doctor Rodolfo Méndez Peñate, como Secretario del Trabajo, por renuncia del Dr. Juan Antiga.

La personalidad del nuevo consejero del Ejecutivo es bien conocida: Abogado y Notario de sólido presitgio, y Catedrático de la Facultad de Derecho de la Universidad de la Habana, fué uno de los primeros en destacarse en el campo oposicionista al Gobierno de Gerardo Machado, sufriendo, como el que más las injusticias del régimen de entonces. Su actuación, como revolucionario, fué de las más peligrosas, ya que, dentro de la Capital, combatió con su palabra y con su pluma, con sus consejos y sus panfletos la Dictadura que nos agobiaba.

Sufrió prisión en el Castillo del Príncipe y más de una vez lo vimos enfrentarse a los hombres de la era machadista, tanto civiles como militares defenidendo los derechos ciudadanos, la libertad y la justicia.

En el seno de la Unión Nacionalista ha desplegado el máximun de sus actividades en toda la República en constante propaganda por sus ideales y no son pocos los correligionarios que aspiran a verlo en la Alcaldía de la Habana.

Durante el Gobierno del Coronel Carlos Manuel de Céspedes ocupó la Sub-Secretaría de Gobernación, con singular acierto.

Y, ahora se le reclama para la de Trabajo, uno de los Departamentos de mayores responsabilidades en los actuales momentos en que tantos problemas societarios se debaten. Su designación ha sido bien acogida y es de esperar que sepa desarrollar al frente de esa Secretaría toda su capacidad para encauzar y resolver los litigios entre el capital y el trabajo.

Aspecto del frente de la fábrica de tabacos H. Upmann. Puede verse perfectamente las perforaciones hechas por los proyectiles en los cristales de las ventanas.

Sumario de esta Edición

Anuncios clasificados	10-17-18
Actividades Obreras	2
Cables	14
Caricatura de Mariano Miguel	3
Cartel del Día (Teatros y Cines)	6
Católica (Cultos para mañana)	12
Columna editorial	3
Crónica Habanera (Social)	5-7
Crucigrama	4
Defunciones	5
Escenario y Pantalla (crítica)	6
Farmacias de turno	4
Gacetillas	6
Guanabacoa al Día	6
Gobernación	3
Habaneras	4
Hacienda	3
Instrucción Pública	2
Matanceras	4
Música y Músicos	6
Mercantil	10
Política	8
Pasajeros por la vía aérea	8
Puerto	6
Radio y Electricidad	5
Sanidad	3
Sociedades Españolas	4
Telegramas del Interior	8
Tribunal de Sanciones	2
Sports	11
Viborreñas	7

LECTURAS

Armonías (por G. Urrutia)	2
Desde Washington (por nuestro corresponsal especial)	14
Liborio ya pagó; ahora que paguen los culpables	14
En torno de la crisis española (por León Ichaso)	9
Sin solución todavía (por XX)	9

El Dr. Reyes Spíndola visitó al Dr. Rivero ayer para despedirse

El doctor Reyes Spíndola, Encargado de Negocios de México en la Habana, donde conquistó profundas simpatías por su labor de conciliación cubana, visitó ayer a nuestro Director doctor José I. Rivero.

Fué una visita de despedida por embarcarse hoy sábado para su país, a donde en mérito a sus excepcionales condiciones de diplomático, va ascendido.

Espíritu selecto y de singular cultura el doctor Reyes Spíndola une a ello un hondo sentimiento hispanoamericanista que la hace admirable a los ojos de todos.

Admirado y estimado por la sociedad cubana el distinguido representante mexicano deja en esta sociedad una estela de gratos recuerdos imborrables.

En su viaje a la amada patria le acompaña el afecto unánime de todos. Lleve feliz travesía el distinguido diplomático.

REGRESO FRANCO GRANERO DE SU VIAJE A MATANZAS

El Comandante Franco Granero, ayudante del Presidente de la República, regresó ayer de su viaje de inspección por la Provincia de Matanzas y declaró a los repórters que la situación existente en el Central Mercedes, donde había un movimiento de huelga, estaba terminado, comenzando la molienda el domingo o el lunes.

EL BOUT CARNERA-LOUGHRAN

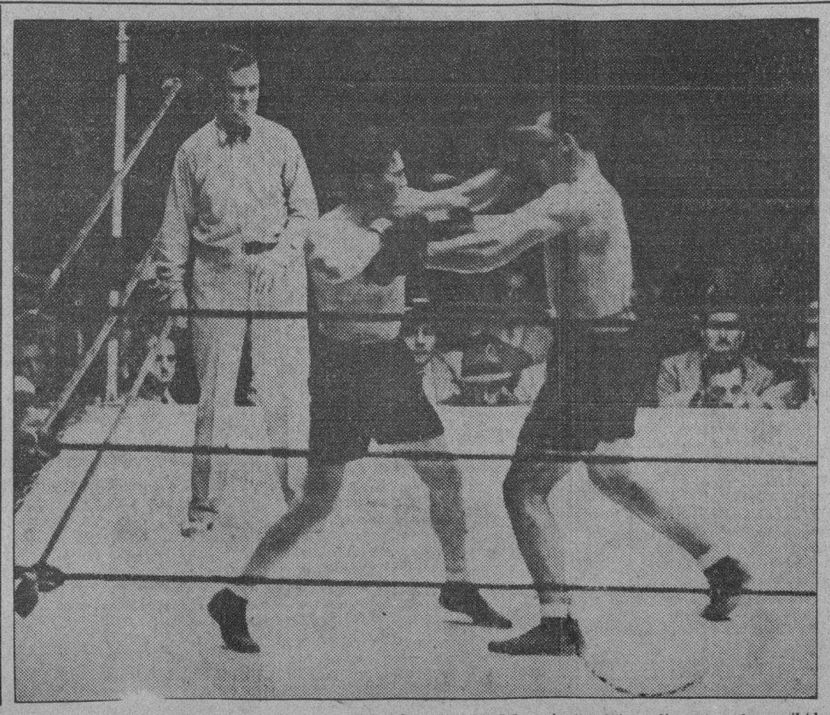

Estableciendo prácticamente un record, damos hoy a la publicidad la primera fotografía que se ha recibido en Cuba del bout de Carnera y Loughran, donde el campeón mundial retuvo su corona peleando más flojo de lo que todos esperaban. Aquí vemos a los dos contendientes en un momento del noveno round, cuando Loughran trataba de nivelar la puntuación con una buena acometida

Sublevación de presos en Guantánamo

Es parte de un plan para protestar por la expulsión de un obrero agitador

GUANTANAMO, marzo 2.—(Por teléfono).—Los presos de la cárcel de Guantánamo, que ascienden a 246, promovieron ayer un gran escándalo, alegando que la comida del penal era muy mala y que tenían hambre.

El Alcaide, señor Prisciliano Castellanos, manifestó a los periodistas que la sublevación de los penados obedece a un plan, ya que esta misma tarde se le notificó el decreto de expulsión al líder obrero español Eduardo Martínez, delegado del Central Mabay ante el Sindicato Nacional de la Industria Azucarera.

La cárcel de Guantánamo y sus alrededores se encuentran tomados militarmente.

DECLARADA UNA HUELGA

Los braceros del puerto de Boquerón se declararon en huelga porque no se les paga de acuerdo con el decreto que regula los salarios.

DESEMBARQUE DE MARINOS

Mañana, sábado, desembarcarán en Guantánamo centenares de marinos americanos francos de servicio.

Ello será de gran beneficio para la ciudad, pues entrará más dinero en la circulación.—García, Corresponsal.

¿Para qué sirve el Decreto número tres?

LOS conflictos sociales con que se halló el coronel Mendieta al ser nombrado presidente provisional, impusieron la necesidad de establecer normas jurídicas tendientes a evitarlos, o siquiera restarles virulencia.

Al efecto se promulgó el decreto-ley número tres, que hizo concebir la esperanza de que mediante la acción tutelar del Estado, ajustada a la equidad y justicia más estricta, iban a armonizarse, al fin, en último extremo compulsivamente, los diferendos entre obreros y patronos.

Pero nos hallamos con que a estas alturas, pese al magnífico instrumento de que dispone el Gobierno para atajar los conflictos sociales, existen, solamente en la Habana, los siguientes:

Nada menos que cuarenta y tres en Secciones del Sindicato de la Aguja.

Varios en Secciones del Sindicato de Zapateros.

Varios en Secciones del Sindicato Textil.

Varios en Secciones del Sindicato de Construcciones.

En el Sindicato de Droguerías.

En la Compañía Lechera.

En la Fábrica de Wiskey.

En las Fábricas de tabaco H. Hupman y Partagás, con la perspectiva de extenderse a toda a la industria tabacalera, que ocupa a millares de obreros.

Los trastornos en la Compañía de Teléfonos y de Electricidad, no están resueltos definitivamente y pudieran surgir complicaciones.

Y, finalmente, hay la amenaza de que los Sindicatos de Bahía y de Transportes decidan ir a la huelga y que se cumpla el acuerdo de la Confederación, de extender el paro a otros sectores.

Ante este incremento de los conflictos sociales, repetimos la pregunta que hemos puesto por título a estas líneas: ¿Para qué sirve el decreto número tres?

Los hechos se encargan de contestarla.

Y aquí está que ni de perlas aquello de la «carta de Don Quijote de la Mancha a Sancho Panza, gobernador de la Insula Barataria»:

...«y las leyes que atemorizan y no se ejecutan, vienen a ser como la viga, rey de las ranas, que al principio las espantó, y con el tiempo la menospreciaron y se subieron sobre ella».

Pero, pensamos que «aún hay sol en la bardas»...

Los delegados de la Hermandad aseguraron al Presidente que habían desistido de ir al paro

También fueron al paro los obreros del Sindicato Gastronómico en Camagüey. Los empleados del comercio acordaron la huelga. No obstante estos conflictos el orden se mantiene inalterable

CAMAGUEY, Marzo 2. — En estos momentos, doce de la noche, ha comenzado la huelga de los obreros de los Ferrocarriles Consolidados, en esta ciudad, habiendo fracasado las gestiones para que no se produjera el conflicto. La tranquilidad es absoluta. CORRESPONSAL.

DIRIGENTES DE LA HERMANDAD EN PALACIO

Una comisión de obreros de la Hermandad Ferroviaria a cuyo frente iba el líder Ciro Quintana, se entrevistó en últimas horas de la tarde de ayer, con el Presidente Mendieta; la entrevista se prolongó por más de una hora y en ella expusieron los ferroviarios al Coronel Mendieta sus deseos de hacer cumplir el decreto número 3,162, dictado por el Gobierno del doctor Grau, en el que se dispone que la Compañía Cubana de Electricidad cotice al fondo de retiro de los ferroviarios, y exponiendo al Presidente de los rumores de que se iba a dictar un decreto por el actual Gobierno, prorrogando el plazo que se le concedió a dicha empresa para comenzar a cumplir lo convenido, eran la causa de la actitud descontenta de los obreros de los Ferrocarriles lo que podría dar lugar a un paro total de éstos, puesto que tenían formuladas algunas peticiones aún no resueltas.

El Presidente, que recibió a los obreros en unión del señor Rodolfo Méndez Peñate, contestó categóricamente que no era cierto que existiera dicho propósito por parte del Gobierno, que lo que había era el deseo de estudiar el decreto—para ponerlo en vigor o declararlo sin valor—y que ello sería cuestión de dos o tres días, plazo que emplearía el nuevo Secretario del Trabajo, doctor Rodolfo Méndez Peñate, en estudiarlo.

El Coronel Mendieta, se refirió también, a las otras peticiones formuladas por los obreros respecto a que la reglamentación del transporte por carretera, también sería objeto de discusión con el nuevo Secretario del Trabajo.

Al salir de Palacio, los obreros dijeron al periodista que tenían fe en las palabras del Presidente, por lo que se suspendían los preparativos del paro.

CAMAGUEY, marzo 2.—La asamblea ferroviaria duró hasta el amanecer de ayer, acordando el paro para las doce de la noche.

El Sindicato Gaestronómico acordó ir al paro, lo que efectuó.

LOS DEL SINDICATO DEL COMERCIO

La asamblea que celebraba el Sindicato del Comercio, terminó en horas de la madrugada, al ser disuelta por la policía.

Fueron detenidos 44 asambleístas.

LA HUELGA DE HAMBRE

El Fiscal del Tribunal Supremo llegó a Camagüey a las once de la mañana de ayer, en avión, y seguidamente giró una visita a la cárcel, en unión del Gobernador y del Alcalde.

Leyó el auto de procesamiento, interrogó a los obreros detenidos y les dijo que estudiaría el caso.

El Dr. Antiga explica por qué renunció

En todo momento tiene excepcional importancia la renuncia de un Secretario del Despacho, pero tratándose de la Secretaría del Trabajo, que es el órgano del Gobierno para enfrentarse con las múltiples complejidades de problema social cubano, toma extraordinario relieve como asunto de actualidad, la renuncia del Dr. Antiga. Y a él acudimos para que nos expusiera los motivos de su determinación, brevemente esbozados en una carta publicada que dirigió al Presidente de la República. Bondadosamente atendidos con su proverbial cortesía, nos dijo el doctor Antiga lo siguiente:

—Aparte de mi antigua y sincera amistad con el Coronel Carlos Mendieta, que quiso honrarme ofreciéndome un puesto en su Gobierno, acepté la Secretaría del Trabajo porque me estimularon a ello requerimientos muy afectuosos de importantes asociaciones obreras, que, con suficiente motivo, esperaban de mi intervención en el problema nacional, resoluciones adecuadas en sus justísimas aspiraciones, seguros de que yo respondería en ese cargo a mis principios y a mi devoción profunda, en muchos años, a los asuntos proletarios. En este último, abrigo la esperanza de no haber defraudado la confianza, tan honrosa para mí, de mis amigos del trabajo. Pero, en cuanto a obtener para las clases proletarias el necesario concurso de mis compañeros del Gabinete, para que dictasen, con urgencia, ciertas medidas de Gobierno, que entrañaban justicia y respeto para los obreros cubanos, todos mis esfuerzos han resultado ineficaces, en un ambiente de incomprensión para tales asuntos, siendo verdaderamente paradójico que, personas de positiva cultura y experiencia, desconozcan que el momento es fundamentalmente social, más proletario que político, y que ante el imperativo en todos los países de la preponderancia obrera, respaldada por la moral y la justicia, todo lo demás es de segundo orden. Para imponer esas orientaciones, en nombre de mi patriotismo y de mi conciencia, es por lo que acepté la Secretaría del Trabajo. Y la renuncié por la evidencia de que, lo que se está pensando es lo de siempre, que los intereses creados son omnipotentes e intangibles; que es preciso soslayar todo problema obrero que pueda afectarlos; que lo que importa es arreglar, como se pueda, la cuestión económica; que para esto, antes que nada, hay que satisfacer las exigencias políticas de los sectores que hoy gobiernan.

En contraposición a todo eso, yo, que veo que lo más urgente y lo más grave es, en primer término, el problema social, que es de humanidad y de hambre, digo que hay que perder de vista la política partidarista y pagarle al pueblo cubano pobre el tributo que se le debe. Veo que se ha planteado crudamente el gran conflicto del capital y el trabajo. Pero considero más honda la cuestión. El conflicto es entre las ideas del pasado y las ideas del porvenir, que tan brillantemente las respalda el Presidente Roosevelt, como alto ejemplo que debiéramos imitar. Entre esas dos ideologías, yo, que comparto la segunda, reconozco que, teniendo mis compañeros del Gobierno, la primera, nada podía hacer en el Gabinete. He renunciado la Secretaría del Trabajo seguro de que están a la vista nuevos tiempos de justicia social. Y a ellos me remito.

Hizo Explosión una bomba en Summer Casino

Esta madrugada explotó una bomba de gran potencia en el Summer Casino, situado en la Playa de Marianao.

Fué colocada debajo de los transformadores, destruyendo parte de aquel lugar.

En un principio fueron arrestados varios jóvenes a quienes más tarde la policía dejó en libertad, al comprobarse su inocencia en el hecho.

Con el acta levantada por la policía de Marianao, se le dará cuenta al Juez de Instrucción correspondiente.

EN LA HABANA

En la esquina de Belascoaín y Pocito, estalló esta madrugada a las tres un petardo, sin que ocasionara daño alguno. La policía se ha personado en el lugar del hecho, practicando investigaciones.

Decretada anoche la huelga de farmacias y droguerías, en apoyo a los obreros de la casa Sarrá

La policía ha sido acuartelada en evitación de que ocurran hoy atentados en las boticas

Como protesta a la actitud asumida por el doctor Ernesto J. Sarrá, el Sindicato Nacional de Empleados y Obreros de Droguerías, Farmacias y sus anexos, acordó decretar la huelga general en droguerías y laboratorios, que ha comenzado a las doce de la noche pasada.

Informa el Comté de Huelga que ha hecho todo lo posible para evitarla, por el perjuicio que ello significa para el pueblo

El servicio de las droguerías y farmacias que estuvieron anoche de guardia, fué hecho por los propietarios de las mismas.

LA POLICIA ACUARTELADA

El Jefe d ela Policía Nacional, temiendo posibles atentados en el día de hoy ante la declaración de huelga decretada y el cierre con tal motivo de las farmacias y droguerías, ordenó el acuertelamiento de la policía, ordenándole a los capitanes jefes de estaciones, la más estrecha vigilancia sobre dichos comercios, para evitar que el orden sea alterado. También ha sido reforzada convenientemente el servicio que los militares prestan por toda la ciudad.

EL DR. ALFREDO ZAYAS DENTRO DE SU GRAVE ESTADO, HA MEJORADO

A las doce de la noche pasada nos comunicamos con la casa del doctor Alfredo Zayas, ex Presidente de la República, siendo informados de que había experimentado, dentro de su gravedad, una ligera mejoría.

El último boletín expedido en horas de la tarde de ayer, daba cuenta de que el doctor Zayas sufre un estado tóxico con detención de orina, siendo su estado grave, aunque no desesperado, asistiéndolo los doctores Rodríguez Molina y Díaz Albertini.

Hoy, en horas de la mañana, será expedido otro boletín sobre el estado de salud del ilustre enfermo.

M.E.C.D. 2016

SE CONOCERA HOY EL FALLO CONTRA LOS ASESINOS DE LOS HERMANOS FREYRE Y DE AGUIAR

Las alumnas examinadas en la Esc. Normal de Kindergarten no podrán asistir ahora a clases

Tendrán que esperar a que pasen tantos cursillos como años hayan examinado. Los no examinadas protestaron del decreto que convalida los exámenes, provocando un escándalo en I. P.

Un grupo de alumnas examinadas de la Escuela Normal de Kindergarten visitó ayer al doctor Baralt con el propósito de dejar debidamente aclarados dos puntos que estiman fundamentales: cuándo y en qué forma podrán entrar las examinadas en la escuela para continuar sus estudios y la devolución de sus plazas a las graduadas en los años 1930-33.

El Secretario de Instrucción Pública les manifestó que, en uno de los artículos del decreto promulgado, se establece como requisito indispensable la equiparación y que, por lo tanto, las alumnas examinadas y las graduadas tendrían que esperar, para hacer valer sus derechos, que hubieran transcurrido tantos años o cursillos,—según el plan que se siga en la Escuela Normal de Kindergarten—como años hubieran examinado

FORMIDABLE ESCANDALO

Las alumnas no examinadas de la Escuela Normal y un grupo de las nuevas profesoras, presidido por la Directora del plantel, estuvieron también en el departamento de Instrucción Pública y redactaron allí mismo un escrito de protesta contra el decreto recientemente promulgado anulando ciertos exámenes y convalidando otros.

Después pasaron al despacho del doctor Baralt, a quien hicieron entrega del mismo.

El Secretario les hubo de manifestar que en dicho decreto se había procedido de acuerdo con la más estricta justicia, pues se anularon los exámenes viciados y se invalidaron los de las alumnas de la Escuela Normal de Kindergarten, la del Hogar y San Alejandro, donde se habían desenvuelto las clases normalmente, aunque en todos los casos, atendiendo a una moral revolucionaria, se había establecido la equiparación.

Los visitantes con tal motivo se hubieron de violentar lo bastante y ponerse lo suficientemente irrespetuosos para que el doctor Baralt, entrando en carácter, les manifestara que se había oído a las dos partes, se había resuelto el asunto de acuerdo con la justicia y la equidad y que estaba dispuesto a mantener su resolución.

A esta actitud del doctor Baralt respondieron los allí reunidos con gritos de protesta que continuaron hasta que hubieron abandonado el edificio.

Armonías

POR GUSTAVO E. URRUTIA

A la vigilancia y precisión científicas del doctor José Antonio Taboadela interesa rectificar un error de número en que yo incurrí al transcribir aquella interesante carta suya, aparecida en esta sección el día 16 de febrero último. Consiste en que donde se expresa que, conforme al índice de población de los Estados Unidos a Cuba sólo le corresponde tener un millón trescientos sesenta mil habitantes, debió decir, porque fué lo que él escribió: **un millón setecientos sesenta mil habitantes.**

El erudito doctor me señaló en seguida el lapso, que no rectifiqué porque lo esencial para su tesis no era que nuestra población sea de uno, dos o cuatro millones, sino que se ajuste a la densidad de población de los Estados Unidos, para lo cual, a su juicio, debe restringirse nuestra natalidad e inmigración. El otro «porque», consiste en que para mis reparos tampoco era esencial esa cifra, pues lo que yo impugno es que se aplique a Cuba el índice de una población tan diferente y de un país tan desarrollado que no admite ese género de comparaciones con el nuestro.

En vista de la limitación de esta columna que ofrecí al doctor Taboadela para que ampliara su tesis, él amablemente me brindó pronunciar una conferencia en el local que yo señalara, para disertar en extenso acerca de esta cuestión fundamental para el bienestar de nuestra población.

Aprovecho la coyuntura para preguntar al Lyceum del Vedado, al Club Atenas y a la Unión Fraternal si les agradaría ceder sus salones para ese acto que no sólo es de cultura, sino de defensa vital.

Hoy me favorece otra carta del doctor Taboadela acompañando la luminosa declaración de principios y el programa del Grupo Patriótico José Antonio Saco, que él preside. Renuncio al placer de publicarlos, porque en esta época de manifiestos y programas tendría que rehusar otros muchos que también son encomiables.

En cambio acojo el siguiente documento llegado con la misma carta. No me comprometo a comentarlo de inmediato, sino que me situaré en la fila de los lectores a meditarlo y ponerme en vibración como lo exige la complejidad de los problemas que abarca:

PLAN URGENTE PARA LA RECUPERACION DE CUBA

Redactado por el doctor José Antonio Taboadela.

PRIMERO: — Considero urgentísima un emisión de billetes (certificados plata), sin más demora que el tiempo material de la impresión, por la cuantía de DIEZ MILLONES DE PESOS; asimismo la acuñación de DIEZ MILLONES DE PESOS EN PLATA.

SEGUNDO: — Pago inmediato de la deuda interior por concepto de servicios personales, retiros, jubilaciones y pensiones; revisión cuidadosa de los atrasos por suministros para su pago oportunamente, en la cuantía que resultare legítima.

TERCERO: — Creación de una «Caja Nacional de Préstamos», con delegaciones en las ciudades de más de veinte mil habitantes, con una asignación de QUINIENTOS MIL PESOS para cada provincia, para efectuar préstamos sin interés, por plazos de dos años en cantidades desde **treinta** hasta **trescientos pesos**, para cubanos y cubanas mayores de edad, que ofrezcan razonables perspectivas de emplear esos fondos en finalidades de utilidad social.

CUARTO: — Recomiendo una rebaja del cincuenta por ciento en todos los impuestos, tributos y contribuciones (con excepción de los derechos de aduana) de carácter nacional, provincial y municipal hasta el 31 de diciembre de 1934; y supresión durante el mismo tiempo del impuesto del 1½% sobre la venta bruta.

QUINTO: — Considero necesario un **Moratorium** para las deudas exteriores, capital e intereses, hasta el primero de julio de 1935.

SEXTO: — Estimo inaceptable ningún nuevo empréstito exterior, en efectivo, ni menos aún en especies

SEPTIMO: — Supresión de todos los impuestos que gravan el alcohol, cualquiera que fuese su finalidad y destino, hasta el 30 de junio de 1935; y consiguiente supresión de todos los servicios de inspección y cobranza de los mismos.

OCTAVO: — Supresión hasta el 30 de junio de 1935 de todo impuesto de consumo para artículos alimenticios de producción nacional.

NOVENO: — Creación de numerosas aulas para adultos, cubanos y extranjeros, con tres sesiones diarias: mañana, mediodía y noche a elección del alumno, con planes sencillos y cursos elementales de tres meses de duración. Nombramiento libre del personal docente con probada competencia, pero sin exigencia de título académico, y

DECIMO: — Elevación de todos los derechos de aduanas durante dieciocho meses, en la proporción del treinta por ciento de las tarifas actuales, entrando en vigor a los cuarenta y cinco días de haber sido decretado.

Habana, 2 de febrero de 1934.

LUISA.— Recibí su carta. Siga diciéndome cosas interesantes y autoríceme a publicarlas.

ACTIVIDADES OBRERAS

UNION DE OBREROS DE LA INDUSTRIA DE CIGARRERIA

Anoche celebró Junta General en su local social de San Miguel 216, la Unión de Obreros de la Industria de Cigarrería en General. Se aprobaron los Informes de Secretaría y Tesorería, tratando también de asuntos relacionados al trabajo en distintos sectores o fábricas. También se dió lectura a distintas comunicaciones de colectividades obreras sobre diversos asuntos.

UN MANIFIESTO

El Sindicato de Empleados de la Industria de Lavado y Planchado, adscripto a la Confederación Nacional Obrera de Cuba, ha publicado un Manifiesto recomendando a sus asociados, que no formen en las filas del nuevo Sindicato que en oposición a ellos, está organizándose bajo los auspicios de la Federación Obrera de la Habana, con el fin de dividirlos.

HUELGA TERMINADA

Con la aprobación por la Compañía Lechera de cuatro de las bases de la serie de peticiones presentadas, siendo éstas las de mayor conveniencia para los empleados, acordaron dar por terminada la huelga que tenían declarada a la Compañía, con lo cual volverá el trabajo a la normalidad acostumbrada en dicha Compañía.

SINDICATO GENERAL DE OBREROS DE LA INDUSTRIA FABRIL

Hoy a las once de la mañana, celebrarán una Asamblea los obreros en huelga de la industria destiladora «Mill Creek Destillery Ltd.», en su local de Palatino 23. El Comité Ejecutivo, interesa la asistencia de todos. para tratar asuntos importantes, entre éstos la confección de la lista de los compañeros que han de comenzar a trabajar cuando se firmen las bases Los que no puedan asistir, deberán enviar su adhesión por escrito, para no perder su derecho exponiéndose a quedar excluídos de la lista.

DEFENSA OBRERA INTERNACIONAL

El Comité Ejecutivo de Defensa Obrera Internacional, Delegación de Santa Clara, se ha dirigido al Secretario de Gobernación, y al Jefe del Distrito Militar de aquella ciudad, protestando de las coacciones de que vienen siendo objeto los obreros de las fincas azucareras en dicha provincia, los que han sido amenazados en algunos lugares, para que acudan al trabajo.

COMPRAN LIBREMENTE

El Secretario del Trabajo informó ayer al Rotary Club de Ciego de Avila, que en la mayoría de los convenios celebrados entre los obreros y las compañías azucareras, aquellos pueden comprar libremente sus mercancías, dónde mejor les convenga, ya que el pago de los jornales es en efectivo y no por medio de vales, como hasta ahora se venía haciendo.

LA LEY DE OCHO HORAS

Se ha preguntado al Alcalde Municipal de la Habana, si han hecho efectivas las multas impuestas por infracción de la Ley de Ocho Horas, los comerciantes Anselmo Riverán, de Egido 89; Pascual Cjao Menfall, San Nicolás 64; Segundo Llano, San Nicolás y Concordia; José Valiño, Monserrate 103; Félix Deigham, Consulado 59; Angel Alvarez, Consulado 52; Antonio Benítez Melo, Concordia 8; Delfinio Fernández, Lamparilla y Monserrate; Luis A. Jiménez, San Miguel y Manrique; y Vicente Villaverde, Salud 73.

FARMACEUTICOS MULTADOS

Por infracción de la Ley del Cierre, la Secretaría del Trabajo impuso ayer multas a las farmacias de Ramón Hevi Menéndez, Condesa y Campanario; Eduardo Colón, de Egido 2; José Escandell, de Galiano 9; Pedro Santos, de Egido 51; Josefina Gastón, Compostela 163; y Compañía Farmacéutica Nacional, de Neptuno 6.

OTRA MULTA

La propia Dirección del Trabajo se ha dirigido al Alcalde Municipal pidiéndole antecedentes sobre si la Asociación de Dependientes del Comercio de la Habana ha hecho efectivas multas por valor de $310 que le han sido impuestas por diversas infracciones de la Ley de Ocho Horas de Trabajo.

LOS CENTRALES AZUCAREROS

En la Dirección del Trabajo se recibieron ayer telegramas informando del movimiento de los centrales azucareros. Están moliendo normalmente: el Jatibonico, Australia, Toledo, Céspedes y Esperanza.

El doctor Godoy, defensor de Zubizarreta, basó su tesis en la misma prueba de los acusadores a los que refutó con argumentaciones sólidas

El doctor Sandrino, defensor del capitán Sorhegui demostró por qué éste no puede ser condenado en ningún aspecto. Lloró Zubizarreta al leerse una carta de su esposa en el tribunal

Esta tarde, a las cinco se conocerá la sentencia que ha de recaer en el proceso de que conoce el Tribunal Nacional de Sanciones por los asesinatos de los hermanos señor Gonzalo, Leopoldo y Guillermo Freyre y doctor Miguel Angel Aguiar; así lo anunció ayer a los periodistas el Presidente de dicho Tribunal doctor Alvaro Zaldívar, siempre tan complaciente para con los representantes de la prensa.

Hay espectación para conocer la resolución de los juzgadores que han tenido ante sí, sesión tras sesión, las pruebas aportadas por el Ministerio Fiscal y los acusadores particulares, de un lado, y por los letrados defensores, de otro, y como bien dijo ayer el doctor Gastón Godoy, en su magistral informe defendiendo al doctor Octavio Zubizarreta, los Magistrados sabrán compulsar unas y otras alegaciones, para impartir Justicia, no más que Justicia, dentro de los cánones del Derecho y de la Ley.

No es posible adelantar juicio alguno: sería aventurado el afirmar que la sentencia se ha de pronunciar contra todos los que hasta el último instante han ocupado el banquillo de los procesados o ha de excluir a alguno o algunos o ha de variar el grado de culpabilidad de tal o cual procesado disintiendo del criterio del Ministerio Fiscal y de los acusadores. Esperemos, con calma, confiados, en que el Tribunal creado revolucionariamente pero de Derecho, sabrá hacer justicia, nada más que Justicia, castigando a los culpables y exonerando de responsabilidad a los que, en este caso específico, no tomaron participación.

EL INFORME DEL DOCTOR ROGELIO SANDRINO

El defensor del ex capitán Sorhegui pronunció una magnífica oración forense, la cual ofreceremos íntegra en próxima edición, no pudiendo hacerlo hoy por falta de espacio.

De ella extractamos los extremos principales que trató:

Comienza diciendo que los defensores están aún bajo una cuádruple presión: primero por la calidad de los acusadores y Fiscal, después por la deleznable condición de los acusados, también por el execrable horror de los hechos que se investigan y, finalmente, por el ambiente hostil del público en general.

Añade que los deberes de la defensa son moralmente imperiosos y sus derechos inalienables, histórica y jurídicamente considerados; que la defensa es un derecho natural y se funda en el Derecho a la vida, al honor y a la libertad en todas sus formas y manifestaciones.

Entró de lleno, explicando cómo Sorhegui no puede ser condenado ni por prevaricación ni por encubrimiento. Su conducta —añade, es tan clara y son tan claros los artículos 366, relativo al delito de prevaricación y 14 de encubrimiento, ambos del Código Penal, que preciso es reconocer que el ex Capitán de la Novena Estación no ha incurrido ni ha podido incurrir en ninguno de esos dos delitos.

Explica cómo la prueba toda ha sido favorable a Sorhegui, ya que, actuó como tal Oficial de Policía, obligado como estaba, inmediatamente de haber tenido conocimiento del delito a participarlo a la autoridad judicial correspondiente o al representante del Ministerio Fiscal, y se ha visto que Sorhegui sí produjo la denuncia, sí se constituyó, sí hizo entrega al Juez de las primeras diligencias, sí cumplió, sin que pasaran no 24 horas, sino apenas unos minutos, todas las obligaciones de su cargo. Y si no detuvo a los culpables fué porque no los vió, como se ha demostrado. Y siguió actuando y presentó al Juzgado a todos los chauffeurs de las piqueras próximas que el Juez le ordenó y a todos los vecinos de la casa de los señores Freyre y todos los vigilantes y oficiales que estaban en la Estación.

Y se pregunta: «Dónde está ese delito de prevaricación, ese delito de encubrimiento, el delito de «favoreiggimento» del Derecho italiano? Dónde la prevaricación y menos el encubrimiento, aún el supuesto, imposible ante la realidad, de que Sorhegui hubiera realizado todos los actos que el Ministerio Público le imputa»?

Y tras analizar el aspecto jurídico del problema, dice que defiende a Sorhegui porque es un hombre de honor y no puede soportar el estigma de que le achaquen a su esposa, hijos y nietos el haber participado en el alevoso crimen de los señores Freyre. Y entiende que una pena, siquiera sea de inhabilitación, sea de un día o una hora, de un sólo y fugaz instante, constituye para su defendido una sentencia de muerte moral.

Terminó pidiendo Justicia ya que en la figura moral del capitán Sorhegui no hay una sola llaga, una sola desgarradura, en la que la Justicia pueda clavar la flecha de un veredicto y puesto que Sorhegui, bajo la infinita comba azul del cielo, tan bello a veces, no casi siempre, tan indiferente, no tiene otro caudal que su hombría de bien.

EL INFORME DEL DR. GASTON GODOY

Y, vayamos ahora, por razón cronológica, al informe del doctor Gastón Godoy, defensor del doctor Octavio Zubizarreta; magistral, por todos sentidos fué la oración forense del joven Letrado, que fué escuchado con silencio y respeto por todos los concurrentes. Durante dos horas y media el doctor Godoy dejó escuchar su autorizada palabra, sosteniendo la inocencia de su patrocinado desde el punto de vista de las pruebas desarrolladas ante el Tribunal y puede afirmarse que los que en sus manos pusieron los destinos del último Secretario de Gobernación del Presidente derrocado Gerardo Machado hicieron buena designación, porque, en realidad, el esfuerzo del doctor Godoy en destruir las pruebas acusatorias, siempre desde el plano de la responsabilidad del caso concreto a que el proceso se contrae, superó a lo imaginado.

DEFENDIO EN EL CASO DE ARTEMISA

El joven Letrado comienza exponiendo que no es amigo de recordar cosas pretéritas, pero ahora se ve forzado a desenterrar de su memoria las experiencias de su defensa ante otro Tribunal de Justicia Militar, en un proceso en el que puso toda su fe y esperanza: se contrae al Consejo de Guerra de Artemisa, seguido en el año de 1932 en el que él hubo de personarse, precisamente al siguiente mes de los asesinatos que aquí se juzgan, para defender a una mujer, la señora Mercedes Morales de Corrons; en aquel caso el Fiscal Militar, implacable, pedía cuatro penas de muerte y en las tertulias y por los periódicos se anticipaba el resultado del juicio desde su inicio. Circunstancias graves habían hecho que los anteriores defensores, entre los que se encontraban los doctores Gonzalo Freyre de Andrade, Carlos Manuel de la Cruz, Pedro Cué, y Ramón González de Mendoza, tuvieran que abandonar sus sitiales, sustituyendo él a uno de esos defensores. Pero la Ley de Enjuiciamiento Criminal estaba vigente. Y hoy viene ante otro Tribunal, en situación distinta, para pedir sólo que se haga Justicia, esa Justicia que siempre ha aprendido a obtener de los tribunales.

SE BASA EN LAS PRUEBAS ACUSATORIAS

Se refiere, acto seguido, a las pruebas desarrolladas en este juicio oral; esas pruebas, presentadas por el Ministerio Fiscal y por acusadores particulares, las cuales hizo él suyas, porque le eran suficientes para demostrar que no son suficientes para condenar a Zubizarreta, ya que se destruyen a sí mismas, tanto en lo que respecta a la testifical y a la pericial; y que ha renunciado las pocas propuestas por él porque tiene base sobrada con aquellas pruebas para fundamentar sus alegatos de defensa.

NO SE HAN TRAIDO PRUEBAS EN CONTRA

Continúa diciendo que el Tribunal Nacional de Sanciones, el que juzga el caso debatido, es un tribunal de Derecho, y, por lo tanto, tiene que atenerse al artículo 741 de la Ley de Enjuiciamiento Criminal—que lee —y que trata del concepto de las pruebas como importancia vital del juicio oral; por eso es que los juzgadores tienen que fundamentar su sentencia en el análisis libre y sereno de las pruebas y no dejarse dominar por prejuicios, pero que dejaría de hacerse justicia; y de ahí que los Magistrados—añade—tienen que analizar los cargos y las pruebas para formarse un cabal raciocinio de la culpabilidad o inculpabilidad del procesado.

Y eso,—añade— es lo que desea la defensa, en la seguridad de que no puede haber sentencia condenatoria por la simple razón de que las pruebas de culpabilidad ni se han traído ni existen; y no es, sigue diciendo, mero sofisma del defensor ni interpretación caprichosa del informante, porque los Magistrados tienen que fallar de acuerdo con su conciencia como tales, prescindiendo del criterio que como hombres tengan, porque tienen que atenerse al artículo 741 de la Ley de Enjuiciamiento Criminal que tal cosa reclama.

Y cita, al efecto, el voto particular del hoy Magistrado del Tribunal Supremo, doctor Ricardo R. Duval, llevado a ese cargo por la Revolución, en un caso sometido a la Sala Primera de lo Criminal, del que, sin duda, conocerán los Magistrados del Tribunal Nacional de Sanciones.

LOS TESTIGOS NO PUEDEN SER CONSIDERADOS

Analiza la declaración del Capitán Retirado de la Policía Nacional, Arturo Nespereira, que ataca vibrantemente, presentándola como inocua, sin fuerza probatoria alguna, por múltiples motivos, entre ellos, porque, agrega, no es posible siquiera suponer que Nespereira, que no tenía nexo alguno con Zubizarreta, ni secreto espiritual que los vinculara, fuera a ser el confidente de la revelación del procesado, que, según Nespereira, le manifestó que él había ordenado el asesinato de los señores Freyre, Aguiar, de la Cruz, Dolz y otros muchos. Y añade: ¿acaso el crimen los unía? ¿Acaso el testigo le debía favores? ¿Acaso el Secretario fué un incrédulo? Porque hay que tener en cuenta—sigue diciendo—que Nespereira estaba tildado de desafecto al Gobierno y fué a ver a Zubizarreta para obtener de éste un favor: el que le facilitara un pase para poder trasladarse al extranjero, pase que Zubizarreta le negó.

Y no es posible suponer que Zubizarreta le abriera el secreto de su vida, ni le hiciera la revelación en un momento de ira, ya que, como dijo Nespereira, lo recibió cortésmente cuando lo visitó. A menos que,—agrega,— fuera la revelación a Nespereira el signo de una modalidad de las apariencias políticas de Zubizarreta y tuviera éste interés en que se supiera que él cometía crímenes. De ahí que entiende el Letrado que Nespereira es un testigo increíble y que entra dentro de la calificación de Petta sobre los testigos sin ojos ni oídos. Pero Nespereira, añade, bastaba para acusar y todos los que confiaban en la condena de Zubizarreta aceptaron a Nespereira como la clave de las acusaciones y que con él había de descorrerse el velo del misterio, ya que pertenecía al Cuerpo de Investigación del A B C y se le suponía tener el secreto de la vida o muerte de Zubizarreta; aparte de que sus vacilaciones en el sumario y en el juicio oral lo presentan como testigo increíble y desarticulado

EL DR. HERRERA SOTOLONGO, BEOLA, ETC.

Ataca, también, el doctor Godoy las declaraciones del doctor Pedro Herrera Sotolongo y el Ingeniero Pablo Beola, en las cuales nada se puede fundar para mantener una acusación y lograr sentencia condenatoria, pues precisa tener en cuenta, sigue diciendo, que el doctor Herrera Sotolongo, no pudo repetir las palabras que el doctor Santiago Claret pronunciara en un café de la Calle de Alcalá, en Madrid, y este último no pudo precisar, tampoco, qué dijera Zubizarreta en el Hospital de Columbia, llamando la atención al Tribunal de que, sin duda alguna el doctor Herrera Sotolongo se había formado un concepto muy suyo, particular, de las palabras que el doctor Claret refiriera como dichas por Zubizarreta.

LA VIUDA DEL DR. AGUIAR

Entiende, también, el Letrado que si hay que aceptar la declaración de la señora Esperanza Solís, Vda. de Aguiar, parte muy interesada en el esclarecimiento de la verdad. Y esa testigo manifestó que supo que fué con él por haber facilitado el embarque de los hijos del General Menocal, y que estaban presentes cuando la orden fué dada, Barraque, Ainciart y Zubizarreta... Ainciart, que se apresuró a cumplir la orden del Dictador y después de consumados los crímenes fué a darle cuenta de su ejecución. Esa orden de Machado, agrega, está corroborada por testigos de valía irrefutable: los mismos perseguidos por el machadato: Carlos Manuel de la Cruz que declaró ante el Tribunal y el doctor Ricardo Dolz, quien en su artículo «Como Petronio», publicado en la revista «Bohemia» confesaba que Machado lo había mandado a asesinar el 27 de septiembre de 1932.

LA CARTA DE MARTINEZ GODINEZ

Analizada la prueba testifical entra a analizar la documental, teniendo como tal de cargo la carta que el ex Teniente Julián Martínez Godínez escribiera en el bufete del doctor Gastón de Cárdenas, acusador particular a quien sustituyó el doctor José M. Irizarri, al señor Juan Freyre de Andrade.

Encuentra un cargo contra Zubizarreta el doctor Godoy en esa carta: la expresión de M. Godínez sobre que Ainciart no podía haber hecho lo que hizo sin haberlo consultado a Zubizarreta y se basa en que Ainciart consultó a Zubizarreta en el caso del joven Raúl Echevarría acusado de haber colocado una bomba explosiva en el Palais Royal, de Obispo y Compostela y que el procesado le dijo que no lo matara. Pero eso mismo queda destruído, sigue diciendo el Letrado porque eso defiende a Zubizarreta y tal parece que la carta de Martínez Godínez está hecha por la defensa, porque no encierra cargo alguno en el caso que se denota, aparte de que Martínez Godínez hizo la salvedad en el juicio oral de que Ainciart consultaba con los jefes militares que estaban hechos cargo del orden público y formaban parte de la comisión de ese nombre, que se reunía diariamente con el Presidente Machado en Palacio.

Respecto a las palabras pronunciadas por Ainciart en la Jefatura de Policía, después de los crímenes, recuerda el Letrado que Godínez, al repetirlas, expuso que el entonces Jefe de la Policía Nacional dijo, lamentándose: «Si yo hubiera ido antes a Palacio»...

PUEDE LLEVAR A ERROR JUDICIAL

Se refiere al rumor público como insuficiente para deducir culpabilidad; el rumor público, agrega, llevó a la Cruz al Redentor del Mundo; el rumor público es como chispa fugaz en el Juzgado Instructor; en el rumor público, sigue diciendo, como expusiera Groizard, no tenemos nada; el rumor público—termina diciendo —puede llevar al error judicial. Y sólo, agrega, es el rumor público el que ha condenado a Zubizarreta, por que las pruebas no. Y recuerda el caso Dreyfus, el Capitán francés, a quien condenó el rumor público, y fué llevado a la Isla del Diablo, para ser rehabilitado, gracias a los esfuerzos del gran Emilio Zola. Dreyfus, como Zubizarreta en este caso, fué condenado por el rumor público, por el error privado, que puede llevar al error público.

MR. CAFFERY EN EL CAPITOLIO

Al llegar a esta parte de su informe, el doctor Godoy pide un breve receso para descansar, que le es concedido por el Presidente.

Durante el receso, hizo acto de presencia en el Capitolio el Hon. Jefferson Caffery, Embajador de los Estados Unidos en Cuba, acompañado del señor Soler y Baró, Introductor de Ministros de la Secretaría de Estado Cubana. Estuvo breves momentos el representante de la Gran República del Norte en los pasillos de la Cámara, local del Tribunal Nacional de Sanciones, donde se celebra el acto, retirándose sin apenas ser visto por los allí presentes.

PRUEBA INDIRECTA, INSUSTANCIAL E INCONSISTENTE

Al reanudar el doctor Godoy su informe, comienza atacando la prueba, que califica de indirecta, insustancial e inconsistente, sin nexo alguno con el hecho determinado y con la cual se quiere valorizar la condena de Zubizarreta. Y explica cómo ni por un proceso inductivo, ni por uno deductivo, puede llegarse por el Tribunal al fin que persiguen los acusadores.

Y repite las palabras de Santiago López, comentarista español, que dice que la base de todo indicio es sólo posibilidad y que de la realidad es de donde puede venir el raciocinio, agregando el jurista hispano que un conjunto de indicios es sólo una suma de probabilidades, pero que no constituye nunca la certeza y Petta aduce que la prueba circunstancial —como la que estima que se ha producido en este caso—, puede hallarse sujeta a error.

AINCIART CUMPLIO LA ORDEN DE MACHADO

Asegura el doctor Godoy que hay abundante prueba de descargo, facilitada por los mismos testigos de la acusación, no traídos por él, y por lo tanto, no tiene que hacer esfuerzos para demostrarlo con sofismas ni sutilezas.

Machado, —añade—, fué el autor intelectual, el inductor, de los asesinatos, como aseguró a su requerimiento la señora Vda. de Aguiar y como lo aseguró el mismo doctor Gonzalo Freyre cuando dijo al doctor Irizarri «Machado me ha mandado a matar...» Zubizarreta puede haber sido su colaborador y puede haber incidido en complicidad, pero Ainciart recibió la orden y se apresuró a cumplirla, saliendo de Palacio a todo correr, solo y regresando solo también, después de ordenar los asesinatos.

Ainciart, —expone el doctor Godoy,— entró temprano en Palacio; lo vió Antonio Polo, repórter de «El País», quien lo vió salir y volver; Ainciart fué a la Jefatura de la Policía Nacional.

En Palacio se dió la orden de los asesinatos y prueba de ello es que el ex Senador Gronlier oyó en Palacio la orden de asesinato de Carlos Manuel de la Cruz. No puede, —continúa diciendo— haber sido Zubizarreta quien la diera, porque no estaba allí; estaba en Columbia, pero Ainciart no estaba con él.

EL CONCURSO DE LA ACCION

El Letrado se refiere, ahora, al concurso de la acción delictiva. Y acepta la expresión que se le atribuye a Zubizarreta de «Van a ocurrir cosas graves» y aun admitiéndola, ésta: «Va a correr sangre»; entiende que esas frases no exponen ánimo delictivo alguno, porque «quien no sabía que, en efecto, en aquellas horas, siguientes a la muerte del doctor Vázquez Bello, iba a correr sangre.

Y se pregunta: «¿Dónde estaba Zubizarreta cuando se dió la orden en Palacio? Estaba en Columbia, porque personas que fueron al Hospital Militar allí lo vieron. Por lo tanto: «donde está en el orden jurídico la responsabilidad de Zubizarreta? «¿Dónde la responsabilidad penal? Quedan por lo tanto descartadas las posibilidades de inductor o autor intelectual, cooperador y ejecutor.

Y pasa a estudiar el caso de su defendido como cómplice, ateniéndose a lo dicho por Carrara sobre el concurso de la acción en complicidad manifiesta. Pero, añade, para llegar a la complicidad, precisa que se adentre en el pensamiento del agente del delito y estudiar la capacidad de esa complicidad; si es por abstención, porque pudiendo evitar los crímenes no los evitó, cosa que, desde luego no le hubiera sido posible, o si es por acción.

Y recuerda la frase de Zubizarreta al ser interrogado por Waldo Lamas, repórter de «Heraldo de Cuba», la fenecida publicación oficiosa. Recuerda al Tribunal que Zubizarreta se refirió a «los Freyre», lo que significaba que ya sabía que el crimen se había cometido, sin que pueda a su juicio estimarse que al decir «los Freyre» significara que también la orden fué contra Leopoldo Freyre, como sostuvo el acusador doctor Bonachea, puesto que Leopoldo, de quien el informante era buen amigo y compañero en sus tareas como colono, era tan modesto, que, pese a su extraordinario talento, pasaba desapercibido, en contra de la actuación de Gonzalo, paladín vibrante y esforzado de la ortodoxia en la Cámara.

Termina esta parte el doctor Godoy calificando de mendaz al testigo Juan Ramón Gutiérrez, quien en el sumario nada dijo de las palabras atribuídas a Zubizarreta como dichas en Columbia, y en el juicio afirmó haber oído decirle que «iba a correr sangre».

PUNTOS FINALES TRATADOS

Los puntos finales tratados por el doctor Godoy en su informe, fueron los de que la misma acusación fiscal excluye a Zubizarreta al referirse aquel a que con Machado no cabían distingos del Derecho; el concepto del delito político que no tiene sólo el aspecto que el Fiscal le ha dado, sino que puede ser indirecto y llegar al interés criminal de lesionar un derecho político y suprimir personas para sostener un régimen; y rechaza toda acusación que pueda hacérsele de machadista.

UNA CARTA DE LA ESPOSA

«Y—continúa diciendo— aunque el extremo a que me voy a referir no viene al caso que se debate, permítaseme que lea un párrafo de la carta que la esposa del doctor Zubizarreta le escribiera a éste durante su viaje a Tierra Santa; en ella la dama dice al esposo que al pasar por el estrecho de Gibraltar ha visto las costas de Africa, el Castillo del Hacho, en Ceuta, donde estuviera Zubizarreta deportado por habérsele conmutado la pena de muerte por la de perpetua al ser condenado cuando cayera prisionero en los campos de la Revolución. ¡Cuánto te he recordado! dice la esposa ausente».

»Aquí se ha querido por los acusadores hacer aparecer que el doctor Zubizarreta adquirió sus instintos criminales en el Castillo del Hacho y que su destierro allí fué el primer escaño de su criminalidad ascendente. Ah, señores, si se admite eso, si por haber peleado por la independencia patria se acepta que se adquirieron instintos criminales, entonces, hay que admitir que la bóveda celeste debe caer sobre Cuba y aplastarnos a todos»... Y aquí el doctor Godoy vierte palabras vehementes, tan continuadas y con tanta afección, que no fué posible precisarlas...

Y termina pidiendo «Justicia, sólo Justicia implacablemente segura, seria y serena».

ASOCIACION DE JUBILADOS Y PENSIONADOS DEL RETIRO CIVIL

De acuerdo con el artículo 16 de nuestro Reglamento y de orden del señor Presidente de esta institución, se cita a los asociados para que concurran a las tres de la tarde del lunes 5 del mes en curso, al local de la Asociación Nacional de Emigrados Revolucionarios Cubanos, sito en Egido y Sol, para celebrar junta general reglamentaria.

Habana, Marzo 1 de 1934.

Emilio CRAMER,
Secretario.

EL EMBLEMA DEL BURO DE INFORMACION PUBLICA

El Buró de Información Pública, creado por el Decreto-Ley No. 12, de 12 de Feb. último, con el objeto de «facilitar y completar la acción de las fuentes espontáneas de la opinión pública» y estimular la cooperación de todas las clases sociales a la obra de reconstrucción nacional que está empeñado el Gobierno Provisional, ha adoptado como emblema el dibujo que, para general conocimiento, reproducimos.

Toda la correspondencia, los documentos oficiales, las propagandas del Buró de Información Pública, ostentarán dicho emblema.

El BIP está preparando una intensa campaña de propaganda de los intereses nacionales, para la cual solicitará la cooperación de todas las fuerzas vivas del país.

Arrestado un ladrón que hizo fuego contra el dueño de una finca sin que lograra herirlo

Fué detenido por sospechoso y confesó su delito. Detenido un menor y acusado de robo. Un vigilante fué agredido por un individuo.— Robaron el tendido telegráfico cerca de Rincón

Los vigilantes 1188 y 1737, presentaron ante el oficial de guardia de la Décima Tercera Estación de Policía, al mestizo Bernabé García Chávez, vecino de la calle de Inquisidor sin número, porque al hacérseles sospechoso y efectuarle un registro en las ropas que vestía cuando transitaba por la calle de San Anastasio entre las de San Mariano y Santa Catalina, en la Víbora, le ocuparon entre otras cosas una cartera, doce centavos y un revólver con dos de sus cápsulas disparadas.

LO OCURRIDO

Informó el detenido, que lo ocupado pertenecía a su cuñado un tal Jakison, a quien se lo sustrajo de su domicilio donde el también pernoctaba; que en ocasión de transitar por 10 de Octubre y Santo Suárez, conoció a un individuo nombrado Benigno, que tiene una oreja cortada, quien lo invitó para realizar un robo en la finca Barroso, que está situada al fondo de la Havana Central y una vez en dicho lugar, fueron sorprendidos por el propietario de la misma nombrado Emilio López Ramos, por lo que el acusado disparó contra su persona, sin que lograra el alcanzarlo.

MENOR ACUSADO

Leonardo Harris Patterson, de 13 años de edad y vecino de Máximo Gómez número 389, fué arrestado por acusarlo Pedro Figueroa, domiciliado en Máximo Gómez número 397, de haberlo sorprendido frente a su domicilio y al efectuar un registro en su casa, notó que le habían robado ropas que apreció en la suma de siete pesos, sospechando que el expresado menor, no fuera ajeno a estos hechos.

VIGILANTE AGREDIDO

En el Centro de Socorros de Luyanó, fué asistido de una contusión de carácter menos grave en la región precordial, el vigilante número 761, Alejandro Pérez Acosta, que declaró le había ocasionado al agredirlo un tal Policarpo, con el cual sostiene ciertas diferencias en unos terrenos que le tiene arrendado en la finca «El Ingenito».

SE LLEVARON EL TENDIDO

Manuel Velazco Valdés, Inspector de Comunicaciones, denunció en el Juzgado de Instrucción de la Sección Quinta, que individuos hasta ahora desconocidos, habían robado 350 metros de alambre que corresponde al tendido que comunica el Centro Telegráfico con la oficina de Rincón.

JOVEN DESAPARECIDA

En la Octava Estación de Policía, denunció Felina Urrutia Sainz, vecina de la calle de Omoa número 81, la desaparición de su hija Sara Rivero Urrutia, que cuenta de 18 años de edad, sospechando no sea ajeno a ello su novio un tal Angel, chauffeur de Barceló, cuyo individuo según noticias, se embarca el día 15 de los corrientes para el extranjero.

A juicio del hermano de Miguel A. Aguiar fueron Zubizarreta y Machado inductores del crimen

Dice que el autor material fué Balmaseda.— Dirige una carta al Fiscal Dr. Lavín exponiéndole antecedentes conocidos sólo por él, en relación con el asesinato de los Freyre y Aguiar

Washington, febrero 27 de 1934.

Dr. José I. Rivero.
Director de LA MARINA.
Habana, Cuba.

Muy Sr. mío:

Adjunto encontrará copia del escrito que con esta fecha tengo el honor de enviar al doctor Pablo F. Lavín, fiscal del Tribunal de Sanciones, por si usted lo considera de interés público, en relación con el juicio que ante ese Tribunal se sigue, por los hechos que dieron por resultado la trágica muerte de mi inolvidable hermano y los señores Freyre.

De Ud. muy atentamente, S. S.

Dr. Pedro P. de Aguiar.

Washington, febrero 27 de 1934.

Dr. Pablo F. Lavín.
Fiscal del Tribunal
de Sanciones. Habana.

Estimado Dr.:

En el número del día 18 de febrero, del DIARIO DE LA MARINA y en la parte informativa del juicio que se sigue contra los asesinos del machadato, he visto mi nombre (Pedro P. de Aguiar) entre los testigos que se citan para declarar. Como por una parte, no he recibido citación oficial ninguna y por otra me encuentro en el extranjero en funciones de mi cargo oficial, he creído conveniente dirigirme a usted en la forma que lo hago, porque creo que mis declaraciones podrán dar alguna luz en el proceso que se sigue contra los asesinos, inductores y autores, de mi desdichado hermano y de los señores Freyre.

Aunque en el nefasto día del 27 de Septiembre de 1932, ya hacía ocho meses que me encontraba exilado en Miami, mantenía contacto permanente con mi hermano Miguel y conocía ciertos detalles o antecedentes que no he visto que se hayan llevado al juicio por ninguno de los testigos, debido probablemente a que eran confidencias exclusivas entre mi hermano y yo.

Inmediatamente después de mi salida para Miami y con motivo del suceso del auto-bomba, mi hermano tuvo algunas entrevistas con Fors y éste le advirtió que estaba sentenciado a muerte. Mi hermano, en cartas posteriores que conservo en mi poder, y muy anteriores a los tristes sucesos, me decía que las amenazas eran constantes y cada vez más intensas, pero que no había más remedio que conformarse con el destino.

El pudo haber huído, como lo hicieron sus más íntimos amigos, pero como él me decía, no quería darle la espalda al peligro y, por otra parte, si todos se iban el enemigo quedaba dueño del campo.

También por él mismo sabía yo, con mucha anterioridad a los sucesos, que por Machado y Zubizarreta se había decidido acabar, en primer término, con los menocalistas más prominentes, entre los cuales, mi hermano ocupaba el primer lugar, y después con algunos catedráticos, los cuales, unos como abogados defensores en algunas causas que se seguían y otros como técnicos en sus especialidades, daban muchos quebraderos de cabeza al gobierno. Los heroicos estudiantes ya hacía rato que estaban siendo diezmados. Sólo faltaba a Machado y Zubizarreta el pretexto para realizar sus crímenes.

En cuanto a mi hermano, había un motivo personal de venganza, tanto por parte de Machado y Zubizarreta, inductores, como por parte de Balmaseda, autor material.

En cuanto a este último, nadie mejor que él podía prestarse a tan cobarde asesinato, porque en cierta ocasión en que Balmaseda perseguía muy de cerca a mi hermano, al extremo de molestarlo, mi hermano le dió un empujón, lo que no podía olvidar fácilmente Balmaseda.

Zubizarreta también tenía grandes deseos personales de venganza contra mi hermano, porque, con motivo de ciertas detenciones que se hicieron en la época en que Zubizarreta era solamente Sub-Secretario de Gobernación, mi hermano hubo de visitarlo en la propia Secretaría y, según él me relató, lo había increpado duramente, por lo que Zubizarreta le guardaba mucho rencor.

Machado también sentía, al igual que Zubizarreta, ansias personales de venganza contra mi hermano, con motivo de haber sido él, el que burlando todas las precauciones del gobierno, había logrado embarcar felizmente a los dos hijos del General Menocal, Mayito y Raúl, pues mi hermano era devoto admirador de aquel, no importándole nada comprometer más aún su vida, con tal de prestarle tan inolvidable favor a unos padres que se encontraban en el exilio con la incertidumbre de la suerte que corrían sus hijos, a quienes Machado quería conservar en rehenes.

El asesinato del doctor Vázquez Bello, amigo de mi hermano, fué solamente el pretexto magnífico que se le presentaba al gobierno para llevar a efecto su plan de acabar con los menocalistas y, al mismo tiempo, vengarse de la actuación de mi hermano, por lo que éste ocupaba el número uno en la lista.

Tanto Machado como Zubizarreta sabían que mi hermano, al igual que el General Menocal, eran opuestos a los atentados personales, y todo lo que en sus manos estuvo para evitarlo, lo hicieron; esto hace más repugnante aún el crimen.

De acuerdo con lo que dejo expuesto, y por pesquisas realizadas por mí, a mi regreso a Cuba inmediatamente después de la caída del Tirano, he podido confirmar que los inductores del crimen fueron Machado y Zubizarreta y que el individuo que disparó contra mi hermano en la verja del jardín de su casa fué Miguel Balmaseda.

De usted con la mayor consideración, su S. S.

Dr. Pedro P. de Aguiar.

M.E.C.D. 2016

WALL STREET ESTA INTERESADO EN EL EMPRESTITO DE VEINTE MILLONES A NUESTRA REPUBLICA

Columna Editorial

Las Contribuciones e Impuestos atrasados deben condonarse

LA crisis no ya económica sino política y social en que se halla el país, impone sacrificios a todos, y el Estado, las Provincias y los Municipios no pueden eximirse de hacerlos, dentro de lo razonable y posible, siquiera sea para predicar con el ejemplo.

Uno de los sacrificios que les corresponde realizar, y que es ineludible en circunstancias como la presente, consiste en el que les implicaría la condonación total de las cargas tributarias pendientes de pago, cosa que aconseja o, más exactamente, exige con imperio la situación de las clases contribuyentes, las cuales sufren, en su mayoría, extremada penuria de dinero.

Innegablemente, esas clases se hallan —salvo muy contadas excepciones—imposibilitadas de cumplir sus obligaciones fiscales corrientes, y el único modo de proporcionarles algún alivio y ponerlas en actitud de hacer honor a esas obligaciones —aunque no sin dificultad, porque son por demás agobiantes—, estaría en cancelar los atrasos por contribuciones e impuestos.

Está visto que con quitas y esperas, es decir, con condonaciones parciales y aplazamiento del resto, nada se resuelve. En efecto, los que cayeron en morosidad porque no podían desenvolverse cuando la crisis era sólo económica, menos han de poder hacerlo hoy, que lo es también política y social, y en términos generales afecta, en grado superlativo, a todas las fuentes de tributación.

Es más, la simple condonación de contribuciones e impuestos no será bastante de por sí para impulsar la reanudación normal y menos el desarrollo de las actividades productivas. Para conseguir esto —en lo cual debe poner todo su empeño el Gobierno, porque es cuestión de vida o muerte para la nación y hasta para el mismo Estado—, hay que restablecer en toda su plenitud el derecho de propiedad y dar garantías efectivas para el trabajo y la producción. En otros términos: es indispensable impedir las acciones anarcosindicalistas y comunistas que tienden a mantener en constante agitación al país y a preparar el ambiente para la revolución social.

Abogamos en términos generales por la condonación de los tributos atrasados, pero especialmente por los relativos a la propiedad inmueble; porque, dando de lado el hecho de que su valor en venta y en renta no puede ser más ruinoso, se da el caso de haber sido puesta en su mayor parte —inconsciente o deliberadamente—, en situación de absoluta improductividad por efecto de la demoledora disposición que paralizó la ejecución de los lanzamientos de inquilinos ordenados en juicios de desahucio. Si por esa disposición —que para colmo fué prorrogada—, el propietario estuvo, y de hecho sigue estando, privado del derecho de disponer de su bien, acaso nada pueda hacerse más eficaz para acabar por desesperarlo, que obligarle al pago de una contribución que en modo alguno se justifica.

Decimos que no se justifica, porque precisamente se basa en la renta y se impidió de un modo arbitrario realizar las diligencias judiciales indispensables para el cobro de ésta, estimulándose en cambio, con eso, la tendencia de cierta categoría de inquilinos, —cada día más numerosos, pues nada se extiende con mayor facilidad y rapidez que las prácticas inmorales—, a evadir sus obligaciones para con el propietario. Teniendo esto en cuenta, dígase si se justifica la exigencia de la contribución o si constituye una monstruosidad, contra la cual lo que se justificaría es no ya la resistencia pasiva, sino la viril protesta de una clase que no ha podido ser más castigada de lo que fué por el Gobierno de los «revolucionarios auténticos».

Sin embargo, los propietarios, por medio de la corporación que los representa, se han limitado a solicitar ponderadamente como gracia, que se les libre de los adeudos por Impuesto Territorial, ofreciendo con ello —desde luego inútilmente— un ejemplo a los comunistas y anarcosindicalistas, que llegan no a formular irrespetuosamente peticiones, sino exigencias en términos amenazantes, como la que comentamos en nuestro editorial de ayer, dirigida nada menos que al presidente de la República. Lo triste sería que por no reclamar en forma airada, no una cosa injusta, sino justa por demás, se les desatienda a trueque de compelerlos a seguir los procedimientos de petición en boga desde que empezó a relajarse el principio de autoridad.

Pero no es de esperar que el Alcalde por su parte, y el Gobierno por la suya, hagan caso omiso de la solicitud relativa a la condonación de contribuciones atrasadas por Impuesto Territorial. En cambio, si es de esperar que no sólo se resuelva favorablemente este asunto, sino que se inicie de inmediato todo lo conducente para restablecer en toda su plenitud el derecho de propiedad, quebrantado, y en muchos casos prácticamente anulado con la suspensión de los lanzamientos en juicios de desahucio. Estos deben ser activados en lo posible, aunque haya que reforzar el personal de los Juzgados Municipales o habilitar horas extraordinarias de trabajo, porque sólo así se hará comprender al inquilino moroso, que está obligado a pagar puntualmente la renta pactada, y la vez se le facilitará pagar su contribución con regularidad al propietario.

Y a propósito del cumplimiento de los contratos de arrendamiento, aprovecharemos la ocasión para decir que el Estado está obligado a predicar en esto con el ejemplo, no demorando, como lo hace, meses y hasta años, el pago de la renta por las casas que ocupa. Porque con eso y haber impuesto compulsivamente la rebaja del alquiler de las propiedades de particulares que tiene tomadas, acaso ha contribuído y sigue contribuyendo, más de lo que se imagine, a la pavorosa crisis de la propiedad inmueble. Por cierto que a los propietarios que en tal forma trata el Estado, se les exige no ya el cumplimiento de sus obligaciones fiscales, sino realizar obras sanitarias y de reparación, a veces quizás innecesarias, debidas a que los inspectores tienen que justificar que trabajan...

Comunicaciones sigue haciendo nombramientos

En el día de ayer se designó a un gran número de jefes y empleados en el Departamento

Como decíamos ayer en información exclusiva para este DIARIO, continúa en Comunicaciones el movimiento de personal, consecuentemente con la reorganización total de esa importante Secretaría.

Ayer fueron nombrados los señores siguientes:

José Miguel Rodríguez, Jefe del Negociado de Transporte; Rafael Rodríguez Toymil, Segundo Jefe del Negociado de Telefonía; Catalino Collazo, Inspector de Materiales; doctor Ginés Escanaverino, Médico Auxiliar; Pablo Mendieta Lizaur, Auxiliar del Ingeniero; Carlos Jiménez Rojas, Jefe del Negociado de Pagaduría; César Carballo Miyeres, Jefe del Negociado de Giros Postales; Antonio Casanueva Andía, Segundo Jefe del Negociado de Observación e Inspección de Radio; Francisco Gigou, Segundo Jefe del Negociado de Estadísticas y Asuntos Generales, René Valdivieso García, Segundo Jefe del Negociado de Inspectores; Costa Francés, Segundo Administrador de Correos de la Habana; José A. Collado, Superintendente de Lista e Información de la Administración de Correos de la Habana; Francisco Hierro, Inspector General de Correos; Miguel Perera Fonseca, Inspector de Radio; Enrique Radillo y Martí, Segundo Jefe del Registro General; Juan Bote, Jefe de Conductores; Walter D. Scott, Segundo Jefe del Negociado de Transporte; Rigoberto Ortega, Fiscalizador de Cuentas; Leopoldo Benítez, Inspector Fijo en la Casa Impresora de Timbre; Antonio María Rodríguez, Segundo Jefe del Negociado de Radiolefonía y por último un competente, activo y sobre todo muy servicial empleado, nos referimos al señor Elpidio Guzmán, que tan merecidamente ha sido nombrado para el cargo de Inspector de Comunicaciones.

El señor Luis Varona, incansable Jefe del Despacho que trabaja sin descanso, está llevando a cabo una labor magnífica, coadyuvando con el doctor Landa, para que prontamente quede definitivamente reorganizados, todos y cada uno de los Departamentos de Comunicaciones, demostrando en todos los casos que hasta ahora le ha sido sometido a su consideración una justicia e imparcialidad, poco común en ese Departamento.

Protesta la Unión Sindical de A. G.

La «Unión Sindical de Artes Gráficas» protesta de la detención arbitraria llevada a cabo contra el compañero Baltasar Mesa, Secretario General del «Sindicato de Braceros y Estibadores de la Bahía de la Habana», debida a las maquinaciones de la firma F. W. Woolworth, protesta que hace extensiva contra los asesinatos de trabajadores en los centrales azucareros y contra todas las manifestaciones de la reacción que se producen abiertamente contra los trabajadores de Cuba.

J. G. BOTANA.
Sec. del Exterior

SUICIDIO DE UNA JOVEN DE DIECIOCHO AÑOS

ENCRUCIJADA, marzo 2.—DIARIO, Habana.—Hoy falleció en el central «Nazábal» la mestiza Felicia Lamadrid, de 18 años, la cual anoche se prendió fuego con ánimos de suicidarse.—**A. Ferrer,** Corresponsal.

Se desinfectará la Habana (De los periódicos)

—Sanidad ha dicho que hay que desinfectar la Habana.
—En efecto: Porque esto me huele mal.

La O. C. R. R. considerada como sector

Acta levantada por los representantes de todos los grupos revolucionarios

Los abajo firmantes, señores Gustavo Cuervo Rubio, en representación del actual «Conjunto Revolucionario Cubano»; Miguel Mariano Gómez Arias, en representación de la «Acción Republicana»; Roberto Méndez Peñate, en representación de la «Asociación Unión Nacionalista», y Joaquín Martínez Saenz, como representante del «A. B. C.», convienen en lo siguiente:

PRIMERO:— Que la «Organización Celular Radical Revolucionaria» solicitó su ingreso como Sector Revolucionario en la Junta Revolucionaria de Nueva York, habiendo obtenido allí los votos conformes para su admisión, de los sectores «Unión Nacionalista» y «Menocalistas».

SEGUNDO:— Que este hecho ocurría durante el período más cruento de la tiranía que ejercía Gerardo Machado y Morales en nuestra República.

TERCERO:— Que durante el período presidencial «de facto» del señor Ramón Grau San Martín, en una junta celebrada en casa del señor Juan Antonio Lliteras, se redactó un acta en la que se hizo constar, a petición del delegado del A. B. C., que en lo sucesivo la «O. C. R. R»., debía ser reconocida y tenida como Sector Revolucionario, por cuanto su prestigio, su constancia, y la calidad de sus miembros, la hacían acreedora a tal tratamiento.

CUARTO:— Que al encabezarse una conspiración en la que tomaron parte casi todos los sectores del Pueblo de Cuba, para derrocar, por medio de las armas, al gobierno «de facto» del señor Ramón Grau San Martín, se constituyó en Miami una junta con carácter revolucionario y que estaba integrada por los sectores «A. B. C», «Acción Republicana», «Conjunto Revolucionario Cubano» y «O. C. R. R», cuyos delegados llegaron a un acuerdo sobre la organización, estatutos y programas de la Revolución, cuyo artículo primero dice así:

:Sección 1a.— De la Organización Revolucionaria.

Artículo I.— El A. B. C., la Acción Republicana, el Conjunto Revolucionario Cubano y la Organización Celular Radical Revolucionaria, acuerdan constituir un Comité Revolucionario que se compone de un delegado por cada una de dichas agrupaciones, con voz y voto, y de dos asesores de cada uno de ellos, con voz pero sin voto».

QUINTO.— Que en todo momento en que el Pueblo de Cuba ha sido oprimido por alguna situación de tiranía o anarquía, los servicios de la «O. C. R. R»., han sido solicitados por las otras Organizaciones, como factor de importancia en nuestro país, por entender los suscribientes que su arraigo en la opinión pública, y el número de sus miembros, le capacitan para participar en las luchas que entonces se estructuraban.

SEXTO.— Que, por tanto, los suscribientes no tienen inconveniente alguno en reconocer y declarar que la «O. C. R. R.», es, efectivamente, un Sector Revolucionario, con las mismas ideologías que los que representan los suscribientes, en tanto en cuanto se trata de derrocar en Cuba, régimenes de tiranía y de anarquía.

Lo que con gusto hacemos constar, en la Habana, a veintitrés de Febrero de mil novecientos treinta y cuatro.

Gustavo Cuervo Rubio.
Miguel Mariano Gómez.
Roberto Méndez Peñate.
Joaquín Martínez Saenz.

La Ciénaga de Zapata, motivo de exploración

El Dr. Pedro Quintana dirigirá la expedición en unión de un naturalista del Museo de N. York

Todos los preparativos para la gran exploración de la Ciénaga de Zapata, estarán terminados para cuando llegue a esta ciudad el señor Van Campen Heilner, naturalista y explorador del Museo de Historia Natural de New York.

Dr. Pedro Quintana

El doctor Pedro Quintana que ejerce como médico en Unión de Reyes, provincia de Matanzas y que se ha dedicado a los estudios de la naturaleza y especialmente a desentrañar los misterios de la gran Ciénaga de Zapata, varios años, ha sido designado como el Jefe y Organizador de esta expedición científica por su inspirador el señor Van Campen Heilner.

Acompañarán a dichos señores, el ingeniero señor Parret, el doctor Emilio Martínez, el fotógrafo señor Longoria y prácticos que son vecinos de la misma Ciénaga, expertos tiradores y gente avezada a todos los peligros que suelen surgir en lugares tan apartados y desconocidos para el hombre.

Durante los últimas días se han hecho construcciones en lugares estratégicos para uso de la expedición, y distintos trabajos para la mayor facilidad en el transporte de vituallas y otros efectos necesarios para el éxito de la jornada, de la cual tendremos constantemente informados a nuestros lectores, por tratarse de un acontecimiento científico de la más grande importancia.

LA VISTA DE HOY

HOY se verá en el Tribunal Supremo el recurso de inconstitucionalidad contra el Decreto de Colegiación Médica, interpuesto por el doctor Pedro Herrera Sotolongo en representación de los perjudicados por ese decreto.

La expectación pública es insólita, debido a la resonancia y la inquietud sociales que ha suscitado el acérrimo conflicto entre el Colegio Médico, los Centros Regionales, el Ejecutivo de la República, el Poder Judicial y los médicos libérrimos que se rebelan contra lo que consideran como dictados ilícitos del Colegio Médico.

Para los espectadores interesados que no dominan la ciencia jurídica, vamos a señalar brevemente la enormidad que implican las facultades judiciales que confiere al Colegio Médico el decreto cuya nulidad se pide.

Nos valdremos sencillamente de algunas sugestiones que facilitan la reacción en el lector profano:

Al Colegio Médico se le han conferido funciones judiciales. ¿Qué dirían los médicos si al Colegio de Abogados se le concedieran facultades para diagnosticar y combatir enfermedades?

En el caso de las Quintas el Colegio Médico es un tribunal que tiene interés directo en el juicio y que por lo tanto es recusable. ¿Puede admitirse ese interés directo en algún juez o tribunal?

Un médico que estuviese cumpliendo condena impuesta por un juzgado correccional o por un tribunal superior, podría asistir y salvar la vida a un compañero de prisión. El mismo galeno, condenado por el Colegio Médico, tendría que dejar morir a su prójimo porque la sentencia le priva expresamente de ejercer su profesión. ¿Se concibe semejante enormidad?

Pues la supresión de tal enormidad es lo que se debate hoy en nuestro supremo tribunal de justicia.

Carta del Sr. Raúl León al Dr. M. Suárez

Copia varias cartas en las que aparece el nombre del Dr. Miguel A. Suárez.

Marzo 2 de 1934.

Señor Miguel A. Suárez,
Habana.

Muy señor mío:

En contestación a su carta del primero de Marzo, tengo única y exclusivamente que contestar lo siguiente:

Señor Suárez, usted sabe perfectamente que yo no hubiera, por un momento, mentido al dar a la publicidad las irregularidades que he encontrado en los libros de la Comisión Nacional para el Fomento del Turismo. Esto es en contestación a los dos primeros párrafos de su carta.

Usted me cita que no le ha extrañado mi falsa declaración, lo que es todo lo contrario—es verídica—ya que yo lo único que hago es publicar, para no hacerme solidario, de lo que ha habido en la Comisión Nacional para el Fomento del Turismo en tiempos anteriores, los despilfarros que me he encontrado en los libros de la misma, y por lo tanto, públicamente se lo demostraré.

Quiero ser lo más lacónico posible, pues no deseo por un momento, que muchos puedan creer que ando en busca de publicidad, ya que no la necesito para nada, por lo que me concretaré a decirle lo siguiente:

En los libros de Actas de la Comisión Nacional para el Fomento del Turismo se encuentran las siguientes actas, con los números 57 y 59. En la primera citada, se dice que concurrieron los señores doctor Carlos Manuel de la Cruz, doctor Juan R. Arellano, doctor Luis G. Mendoza, señor Miguel Suárez, Coronel Eugenio Silva, señor Francisco Johanet, y señor Rafael Posso. En dicha acta, artículo primero, se acordó lo siguiente: «Primero: el señor Mendoza da cuenta de haber hecho la extracción de los $150,000 de la Tesorería de la Renta de la Lotería Nacional, y que se había acordado depositar $100,000 en el Banco del Comercio, $25,000 en el Banco Comercial y $25,000 en el Banco de Gelats, y que dichas instituciones asignaban el 3 por ciento de interés a la cuenta de la Comisión. La Comisión se dió por enterada e imparte su aprobación».

Esta acta fué firmada por el doctor Carlos Manuel de la Cruz, Presidente, y por Armando Obregón como Secretario.

Como usted puede ver, señor Suárez, yo no miento porque yo única y exclusivamente le estoy copiando en estos momentos las actas que usted muy bien conoce. Por ejemplo: el acta número 59, da cuenta de la sesión que se llevó a efecto en la ciudad de La Habana, a las 9 de la mañana del día 5 de julio de 1926, y se acordó lo siguiente: «Primero: El Tesorero, señor Mendoza, expone la conveniencia de extraer de la Tesorería de la Renta de la Lotería Nacional, el remanente de $10,000 que queda allí como saldo de los $200,000 que se concedió a esta Comisión del producto del sorteo especial de lotería que se celebró el 19 de Mayo último, y la Comisión acordó autorizar al señor Luis G. Mendoza para que, en nombre de esta Comisión, extraiga los $10,000 que quedan en la Tesorería de la Renta de Lotería Nacional, y los deposite en cualquiera de los bancos donde tiene cuenta esta Comisión».

Firma esta acta el señor Miguel A. Suárez, como Presidente por sustitución reglamentaria, y Armando Obregón como Secretario.

Por lo tanto, señor Suárez, quiero terminar la carta a usted, diciéndole que yo no acuso personalmente, pues tengo una historia bastante limpia, porque—como dicen los viejos—«estoy empezando a vivir» y no tengo necesidad de hacerme cómplice de lo que se ha hecho en la Comisión en años anteriores, repito. Por lo tanto, yo no soy, es el Tribunal de Sanciones el que tiene que ver con este asunto».

De usted muy atentamente,
Raúl DE LEON,
Tesorero.

No hay medicinas en Las Animas, ni tampoco modo de adquirirlas

El Hospital «Las Animas» carece de medicinas y alimentos por falta de crédito que no ha situado la Secretaría de Hacienda que debió haberlo hecho a fines de mes. También se carece en Sanidad de dinero para adquirir medicinas, ya que tampoco se ha situado por Hacienda el capítulo denominado Fondo de Epidemias.

Tanto el doctor Verdeja, Secretario de Sanidad, como el doctor Lorié, Director del ramo, no han podido atender las solicitudes del Director de «Las Animas», ni tampoco adquirir otras medicinas urgentes para combatir más de veinte mil atacados de paludismo que se registran actualmente en toda la Isla.

Se evitará la demora en los pagos oficiales

Circular a los pagadores. Se pide la reforma del sistema tributario. Exportación de ron

(NOTICIAS DE HACIENDA)

La Sección de Contaduría ha pasado una circular a los Pagadores de la República, por la que llama la atención sobre el notable retraso que viene recibiendo los pedidos de fondos sobre todo en la atención del pago al magisterio, por lo que ha determinado llamar la atención, a fin de que de acuerdo con el apartado III de las Instrucciones de la Secretaría, las peticiones de fondos deberán ser formuladas a más tardar el día 5 del mes para el cual se soliciten los mismos, lo que permitirá que en el período de tiempo razonable, puedan ser autorizados por la Secretaría de Instrucción Pública y Bellas Artes al objeto de que dicha documentación sea recibida en la Secretaría antes del día 15 de cada mes, lo que facilitará que su tramitación se efectúe por la Contaduría Central, con el mayor celo y sin festinaciones que pudieran ocasionar perjuicios al personal, no percibiendo sus haberes el día 30 de cada mes en toda la República.

LO QUE PIDEN LAS CORPORACIONES

El señor Angel Garry, en representación de 42 entidades de comerciantes, industriales etc., ha presentado un extenso escrito al Secretario de Hacienda, interesando se le preste atención a las Corporaciones Económicas en la discusión del nuevo Tratado de Reciprocidad que el Gobierno se propone llevar a cabo con los Estados Unidos.

EXPORTACION DE RON

La casa Bacardí exportó el día 22 de febrero la cantidad de 447,641 litros de ron.

La Compañía Licorera, 1,000 cajas de ron; 16,200 litros cordiales; 200 cajas cognac y 4,200 cajas ron.

En febrero 28, la Compañía Licorera de Guantánamo, 600 cajas de ron; La Campana, 32,400 litros de alcohol; 360 litros ginebr ay 187 cajas de ron. La Compañía General Destiladora, 400 cajas de alcohol.

Tabaqueros y fabricantes en Palacio

No pudo llegarse a acuerdo alguno en la nueva reunión en presencia de Mendieta

Ayer por la noche estuvo en Palacio el Comité Conjunto de los gremios obreros que mantienen el estado de boycot contra las fábricas de tabacos «H. Upmann» y «Partagás», que fueron a tratar directamente con el Presidente de la República, la solución de dicho problema. También asistieron a la reunión los doctores Portocarrero, que asesora al Comité Conjunto y Heliodoro Gil y Alberto Solaún, ambos señores representantes de los fabricantes.

Asimismo asistió a la reunión el nuevo Secretario del Trabajo, doctor Rodolfo Méndez Peñate. Después de cuatro horas de discusión,—nos dijo el doctor Portocarrero—y cuando todo parecía que llegaría a un término feliz, la manifestación de los representantes de los fabricantes, hizo saber al Coronel Mendieta que no estaban autorizados para llegar a ninguna conclusión, pues necesitaban consultar a los socios extranjeros de la firma. Por ello el Presidente de la República dió por terminada la entrevista.

La fórmula—nos dijo el líder señor Ordoqui—fué la siguiente: La fábrica de Partagás, elaborará el 50 por ciento de su producción en La Habana y el 50 por ciento en Bejucal, y «H. Upmann» trasladará su fábrica de Bejucal a Calabazar, mediante consulta a una asamblea de los obreros afectados.

El doctor Portocarrero dijo al repórter del «DIARIO», que durante la reunión se habían hecho acusaciones a varios obreros que asistieron a la misma, de «comunistas», a la que respondieron los aludidos que era cierto que profesaban esa ideología política, pero que estaban seguros de que con ello no causaban ninguna alteración del orden en la República, ni cometían delito penado por las leyes cubanas, a lo que asintió el propio Presidente.

Poco después de abandonar Palacio el Comité Conjunto, salieron los señores Gil y Solaún, que no hicieron manifestaciones a la prensa.

No se sabe de dónde sacará el gobierno la plata que venderá a Cuba, pues no tiene suficiente

El mensaje de Roosevelt pidiendo autorización para concertar tratados comerciales ha dividido el congreso.— El tratado con Cuba estará listo para principios de la primavera entrante

WASHINGTON, Marzo 2.— (AP.) Las negociaciones de tratados de reciprocidad entre los Estados Unidos y el Brasil, Argentina, Suecia y Portugal, han estado demoradas por espacio de varios meses y lo seguirán estando en lo sucesivo hasta que el Congreso de Washington actúe en las recomendaciones hechas por el Presidente Roosevelt.

Las negociaciones para el tratado comercial con Cuba no se han interrumpido, sin embargo, esperándose que terminen a principios de la primavera próxima.

INTERESADO WALL STREET EN EL EMPRESTITO QUE SE HARA A CUBA

NUEVA YORK, marzo 2,—(WP).— Wall Street se muestra interesado en el proyecto que abriga el Gobierno de los Estados Unidos de suministrar a Cuba veinte millones de dólares para que los dedique a comprar plata para usos monetarios y los círculos plateros se preguntan de donde se sacará dicho metal. La opinión más generalizada es que extraerá de los stoks que se hallan en poder de los particulares en los Estados Unidos, o bien en algún país productor del metal, al precio corriente en los mercados mundiales.

Se cree que Cuba no estará dispuesta a pagar sesenta y cuatro centavos y medio por la onza de plata, que es el precio que el Gobierno de los Estados Unidos está pagando, cuando el precio mundial es de unos cuarenta y seis centavos la onza, en moneda americana.

Exceptuando los veinte millones de onza de plata que el Gobierno recibió el año pasado como parte de pago de las deudas de la guerra, al precio de cincuenta centavos la onza, el Gobierno federal no cuenta con plata disponible para vender a Cuba, a menos de que quiera vender la que tiene con pérdida.

Cualquiera sea el resultado, los círculos plateros están pendientes de la proyectada operación y muchos señalan a México como probable vendedor.

Creó el Consejo la Sub-Secretaría de Obras Públicas

Este fué el único acuerdo que se dió a conocer a los reporters de Palacio

El Consejo de Secretarios efectuado ayer en Palacio terminó a las 3 de la madrugada.

A esa hora fueron entregadas a los periodistas las siguientes noticias:

SUBSECRETARIA DE O. PUBLICAS

El Consejo acordó, a propuesta del señor Secretario de Obras Públicas, el proyecto de Decreto-Ley por el cual se ha creado la Subsecretaría de Obras Públicas, con su plantilla

ACLARACION DEL DOCTOR SANTOVENIA

Con relación a las declaraciones del doctor Juan Antiga publicadas en el día de ayer, según las cuales su renuncia como Secretario del Trabajo ha obedecido a la decisión de no refrendar determinado Decreto, el Secretario de la Presidencia expresó a los periodistas encargados de la información de Palacio que el doctor Antiga no sometió a la consideración del Consejo de Secretarios ni del Presidente de la República, el asunto de referencia en ningún momento, ni por el Jefe del Estado se le indicó redactase Decreto alguno sobre el asunto en cuestión.

EL DIA 5 VENCE EL PLAZO PARA LA INSCRIPCION DE VEHICULOS EN LA HABANA

A las cinco de la tarde del 5 de marzo, actual, próximo lunes, vence el tercero y último plazo para la inscripción de vehículos, pasado el cual la Dirección del Fondo Especial de Obras Públicas, dedicará cien inspectores a la detención de todos aquellos que no lleven sus chapas y documentos correspondientes que acrediten el pago del impuesto, de acuerdo con el propósito del Secretario de Hacienda, a fin de poner término a la desorganización que ha caracterizado al Transporte Terrestre en los últimos meses.

Sacasa toma el mando de la Guardia Nacional

MANAGUA, Nicaragua, Marzo 2.— (AP.)— A causa del asesinato de Sandino el Presidente Sacasa dictó hoy un decreto haciéndose cargo personalmente del mando militar, de acuerdo con la constitución, a fin de reformar el Reglamento de la Guardia Nacional.

LAS FIESTAS BENEFICAS DEL ABC SE AUTORIZARAN SOLO POR LA DIRECTRIZ

NOTAS PARA LA PRENSA

Ultimamente han venido organizándose algunas fiestas a nombre del A B C, de las cuales unas han sido autorizadas por la Cédula Directriz y otras no obstante carecer de esa autorización, se han llevado a cabo con el mejor propósito por elementos abecedarios.

A fin de que las personas que cooperan generosamente al éxito de estos actos, puedan estar seguras de que no han de ser sorprendidas en su buena fe, la Célula Directriz del A B C, ha tomado el acuerdo de que no se celebre ningún acto benéfico a nombre de esta Organización sin una previa autorización por escrito de la Célula Directriz.

Aurelio ESPINOSA.
Secretario General.

El A B C es la Esperanza de Cuba.

Todos Unidos bajo la Bandera del A B C.

EN DEFENSA PROPIA

La Comisión del Turismo

(Mañana en esta plana publicaremos una carta del Dr. Miguel Suárez, explicando su actuación).

Más de $1,300 en premios para los carnavales

Habrá concursos de carrozas, automóviles, comparsas.- Serán engalanados los balcones

El paseo artístico organizado por la Comisión de Turismo con la cooperación del Alcalde de La Habana como clausura de la Semana Turística, tendrá efecto, como es sabido, el domingo 11 del corriente mes.

Publicamos a continuación la relación y cuantía de los premios que serán discernidos por la Comisión del Turismo en el referido paseo:

CARROZAS COMERCIALES:
Un primer premio de $300.00 y un segundo premio de $200.00.

CARROZAS PARTICULARES:
Un primer premio de $200.00 y un segundo premio de $100.00.

AUTOMOVILES ADORNADOS:
Un primer premio de $75.00 y un segundo premio de $40.00.

AUTOMOVILES SIN ADORNAR (Pero que sus ocupantes luzcan trajes artísticos):
Un primer premio de $50.00 y un segundo premio de $30.00.

COMPARSAS. (No menores de 20 personas):
Un primer premio de $75.00 y un segundo premio de $40.00.

MASCARAS A PIE (Individuales):
Un primer premio de $25.00. un segundo premio de $15.00 y cinco premios de a $10.00.

JINETES:
Un primer premio de $25.00 y un segundo premio de $15.00.

CARRUAJES (Tracción animal):
Un primer premio de $50.00 y un segundo premio de 30.00.

Se hará también, al estilo de París, un concurso muy original denominado el del Traje de un peso. Será para señoritas cuyos trajes (los materiales) no valgan más de un peso, lo que deberán demostrar con las facturas comerciales. Los trajes deberán ser originales y no se permitirá copiar ningún modelo.

Los balcones todos del Prado y Malecón, serán engalanados con mantones, colgaduras, etc.

En este sentido el Alcalde de La Habana y la Com. del Turismo dirigen un ruego a los vecinos de esas Avenidas.

Dos oficiales de la Policía son separados

Dentro de poco se decretará también la cesantía del Cap. Ara. Terminó la huelga lechera

Por disposición del Jefe de la Policía Nacional, ayer fueron declarados extinguidos los servicios del Teniente Rondón y del vigilante Juan Pardo.

Posiblemente dentro de breve, también se tomará la misma disposición contra el Capitán Ara, acusado de haber tomado participación en los hechos de Carlos III, por los cuales ha sido procesado con exclusión de fianza, encontrándose en rebeldía.

El Comandante Ferrer, dispuso ayer que el Teniente Manuel Hernández de Córdova, que prestaba sus servicios en la Novena Estación, pase a ser su ayudante, en la vacante del capitán Capdevila, que fué incorporado en la Segunda Estación.

El nombramiento del Teniente Hernández, ha causado agradable impresión entre toda la oficialidad, por su corrección y caballerosidad.

TERMINO LA HUELGA

La policía informó ayer al Jefe de la Policía, que había terminado la huelga de la Compañía Lechera Cubana, cuya solución fué favorable para los empleados y obreros de la misma, que la declararon, abandonando sus labores.

NO TIENE NOTICIAS EL DOCTOR LUIS A. BARALT SOBRE SU RENUNCIA

Con motivo del rumor recogido por la prensa diaria acerca de una posible crisis en el Gabinete y la posible dimisión del Secretario de Instrución Pública, ayer nos entrevistamos con el referido funcionario, quien nos hubo de informar que desconocía en lo absoluto todo lo relacionado con ese particular y que no había pensado en dimitir por ahora, pues no tenía motivo alguno para ello.

Por su parte el Subsecretario, doctor Orestes Figueredo, a quien se daba como posible sustituto, nos informó que no tenía tampoco noticias del asunto y que no aceptaría de ninguna manera, caso de que así fuese, el cargo.

M.E.C.D. 2016

Modo agradable de adelgazar

¿Cómo le gustaría perder 7 kilos de peso en un mes y al mismo tiempo aumentar su energía y mejorar su salud?

¿Cómo le gustaría eliminar su papada, reducir sus prominentes caderas y al mismo tiempo lograr que su epidermis sea tan limpia y suave que inspire admiración?

¿Cómo le gustaría reducir su peso a lo normal y al mismo tiempo adquirir esa actividad que convierte el trabajo en placer y un estado mental que aguce su entendimiento?

Pésese hoy y vea cuento pesa. Después, obtenga una botella de Kruschen Salts que le bastará para 4 semanas y cuesta muy poco. Tome media cucharadita de esas sales en un vaso de agua caliente antes del desayuno todas las mañanas. Coma menos pasteles y dulces y carnes con gordo, patatas, mantequilla, crema y azúcar. Cuando haya tomado el contenido de la primera botella, pésese otra vez.

Así habrá aprendido la manera más agradable de adelgazar así como que las 6 sales que componen las Kruschen Salts le han proporcionado salud exuberante.

Para eliminar la gordura sin daño y con SEGURIDAD, tome las Kruschen Salts todas las mañanas y no se preocupe, pues esa es la manera SEGURA de adelgazar.

Pero para bien de su salud, cuide de pedir en la botica Kruschen Salts.

LA FUNCION DE MAÑANA EN LA «ARTISTICA GALLEGA»

Grande es la animación que existe para la magna función extraordinaria que se llevará a cabo mañana en la Agrupación Artística Gallega, como homenaje al gran actor Antonio Pereira.

Además de la jocosísima comedia, «Las sorpresas del divorcio», habrá otros números interesantes, entre ellos algunos del genial niño-tenor Bernardo Gorelik y variedades por los artistas Ana María Relaño, que cantará una romanza española; Romano Splinter, barítono y Joaquín Linares.

A éstos acompañarán, al piano, los maestros García y Arias.

La entrada sólo costará veinte centavos.

LA MAYOR
35 EDIFICIOS
700 EMPLEADOS
SARRA
DROGUERIA
ABIERTA TODOS LOS DIAS
TODA LA NOCHE LOS MARTES
A-5120 A-3641

FARMACIA
DROGUERIA
DE
"JOHNSON"
DE TURNO LOS LUNES
Obispo 130 TELEFONO-A-2129

TOS CATARROS
JARABE
THIGAIOL

FARMACIAS de turno hoy

SABADO

HABANA

Bernaza esquina a Obispo	A-1235
Zenea y Perseverancia . . y	M-3208 M-7971
Padre Varela 19 . U-7004	U-6855
Ave. de Italia 129	A-2171
Paula 53	M-5462
Gral. Carrillo y Aramburo	U-6902
Campanario y Condesa	M-4516
Monte y Matadero . . .	M-4785
Neptuno y R. Cabrera .	M-4048
Salud y Lealtad . . .	M-5440
Crespo 16	M-4688
Zanja 115 entre Oquendo y M. González . . .	U-6712
Ave. de Menocal y Gral. Carrillo	U-6885
Gral. Aranguren y Gral. Aguirre	M-4540
Máximo Gómez 404 . . .	M-5371
Merced y Picota	M-3787
Aguila y Alcantarilla . .	M-4379
Ave. de la República 265	U-6822
Avenida de Menocal y J. Peregrino	U-8080
Padre Varela 117	M-4659
Esperanza 57	M-4034
Aguila 42	M-3993
Monte 128 esquina a Figuras	M-8076
Ricla y San Ignacio . .	M-4710
Hospital y Jovellar . . .	U-6630
Luz y Compostela . . .	M-1900
Padre Varela y Nueva del Pilar	M-6657
Ave. de Menocal 42 . . .	
Oquendo y Víctor Muñoz	U-6405
Gervasio y Maloja . . .	
Prado 104 . . . M-8883	M-4453
San José y Lealtad . .	A-9966
Aguila 134	M-4886
San Rafael 126 . . .	

VEDADO

Zapata ent. A y B	F-6065 F-5000
23 No. 600, esq. a 22	F-6164
12 y 21	F-6172
Calle 5 No. 40	F-5972
Ave. de Wilson No. 20	F-6224
23 No. 393, entre 2 y 4	F-6130

VIBORA

10 de Oct. y Ave. de Acosta	I-7890
10 de Oct. y Estrada Palma I-7756	I-7715
Dolores y 15. Reparto Lawton	X-3058
Santa Catalina 61 . . .	X-2317

JESUS DEL MONTE Y SANTOS SUAREZ

10 de Oct. esquina a Princesa	I-1492
Juan Delgado y Libertad	I-3636
tad	I-3686
10 de Oct. 130	M-5303
Juan B. Zayas y Lacret	I-7777
10 de Oct. 267 . . .	I-7795

LUYANO

Cueto y Municipio . . .	X-3048
18 y Pocito	X-2334
Ulacia y C. de Gilinas .	X-2386
Calzada de Luyanó 121 .	I-7452

CERRO

Calzada del Cerro 815 .	I-7272
Moreno 40-B	X-7410
Calzada del Cerro 601 .	X-7342
Florencia y San Quintín	I-7585

NOTA:—Esta guardia deberá prestar el servicio público todo el día y toda la noche de los domingos, días festivos y fiesta nacional siguientes: Enero 6; Febrero 24; Marzo 12; Abril 22; Junio 5; Julio 15; Agosto 24; Octubre 7; Noviembre 18 y Diciembre 30.

HABANERAS

BELLEZAS DEL HOGAR

Adaptaciones modernas

Difícil es encontrar hoy una casa donde no haya radio, estando como están al alcance de todas las fortunas. Pero lo que sí es seguro que pocas son las que lo tienen instalados cómodamente en muebles elegantes, que puedan lucir bien con cualquier estilo.

La conocida y acreditada mueblería **La Moda**, establecida en Galiano y Neptuno, acaba de recibir los nuevos modelos de la marca **Columbia**, que es una de las mejores, pudiendo adaptarse dichos aparatos a cualquier mueble, sin perder su sonoridad y valor.

En el grabado podemos ver un pequeño mueble donde se oculta elegantemente el radio, que cuando está cerrado, ofrece la apariencia de un gabinetito moderno. Así puede colocarse también en un escritorio, cómoda, sofá o mesa.

LA NOVEDAD EN LAS BLUSAS

Las blusas representan por el momento la principal atención, encontrándose bellos modelos para todas horas horas y en todos los estilos. Las hay de una feminidad encantadora, confeccionadas en raso estampado que solamente la tela constituye el adorno principal.

Las nuevas blusas se señalan por su sencillez, viéndose muchas en el estilo de camisa de sports que llevan el cuello vuelto, bolsillos en el frente y pecheros como las camisas.

Algunas tienen lazos en el cuello, que generalmente están hechas en telas escocesas. Y las que más gustan son las de satín que resultan más elegantes.

NOTAS DE PARIS

Entre los modelos de noche que presenta **Chanel** aparece como el más original el que lleva la cola como la de los peces japoneses, o sea dividida en tres partes formando picos en el borde.

Otros que aparecen tan diáfanos y vaporosos que al verlos se piensa en las mariposas, por sus drapeados y formas, estilizando estas ideas tan exóticas las sencillas apariencias de la moda actual.

En las faldas largas que se arrastran y son para de noche, se nota la tendencia de adornar la parte de atrás que fué creada por **Augusta Bernard**, para esta temporada. ¡Esta casa y **Lenvin** faorecen una completa evolución en las líneas de las faldas empleando tiras o paneles fruncidos que van ensanchándose poco a poco a medida que llegan al borde de la falda. Estas dos grandes **coutourieres** siguen con las mangas grandes en sus modelos, pero combinando esa amplitud de manera que no ofrezcan demasiado anchura a los hombros, modificando el volúmen con el uso de telas vaporosas y suplés.

La nueva tendencia es llevar la silueta a su más extremada sencillez en el frente, mientras los drapeados, rizos y vuelos adornan la parte posterior de los trajes, acercándose a la época del malakoff.

BUENAS COSTUMBRES

No es necesario ser grosero para ser franco como piensan algunas personas llenas de falsedad y envidia. Preferible es la franqueza violenta, a la hipocresía llena de finas palabras irónicas.

Da vergüenza observar adulaciones que abruman con demostraciones de afecto, cuando se acaba de proferir, contra esas mismas personas palabras que dejan entrever calumnias espantosas.

A veces se prodigan tanto las adulaciones, cuando se quiere alcanzar algún favor, que el que lo comprende siente un gran desprecio hacia la indigna persona que se arrastra.

EVENTAIL

Flamean coruscantes las chaquetillas,
la luz sobre las ropas tiembla y resbala
y fingen pirotecnias las banderillas
y auroras las bermejas capas de gala.

El sol arde en los gajos de las sombrillas,
el clarín su alarido de muerte exala,
y el diestro, ante los charros y las mantillas,
a la bestia que muge, brinda y regala.

En tanto, una damita, toda nerviosa,
se cubre con las manos la faz hermosa
que enmarcan los caireles de seda y oro.

Y extiende en abanico los leves dedos,
para ver tras aquella reja, sin miedos,
como brota la noble sangre del toro.

M. R. de Fontanills.

MENU DEL DIA

ALMUERZO	COMIDA
Fruta bomba.	Grape fruit.
Huevos a la Romana.	Sopa de flan.
Pescado a la minuta.	Croquetas de langosta.
Flan de berenjenas.	Pollo frío con jalea.
Bifteck en cazuela.	Ensalada de col.
Majarete.	Dulces secos de huevo.

RECETAS DE COCINA

POLLO A LA BURGUESA

Se pica el pollo en pedazos y se sofríe en la freidera con mantequilla, cebollas, zanahorias, y perejil bien picadito, añadiéndosele vino blanco, caldo, sal y pimienta.

Se deja cocinar a buen fuego hasta que el pollo se ablande, entonces se cuaja la salsa con harina de Castilla y se sirve con rebanadas de pan frito.

M. R. de Fontanills.

"Omnibus de Camagüey"
LUJOSOS COCHES PULLMAN «MACK»
(LOS MEJORES DE CUBA)
HABANA — CAMAGUEY — SANTIAGO DE CUBA
Salidas diarias de la Habana, frente al HOTEL «SARATOGA», ... PRADO Y DRAGONES ...
A las 5.00 a. m. ..... Directo a SANTIAGO DE CUBA.
A las 7.30 a. m. ..... Hasta CAMAGUEY.
A las 12.30 p. m. .....
A las 4.30 p. m. ..... Hasta SANTIAGO en combinación con «LA CUBANA».
A las 8.00 p. m. .....
Salida de SANTIAGO, directo a la HABANA A las 5.00 a. m.
De CAMAGUEY para la HABANA, desde la nueva Estación «OMNIBUS DE CAMAGUEY»
A las 5 a. m., 8 a. m., 1 p. m., 5-30 p. m. y 8 p. m.
Viaje siempre en nuestros Omnibus son los más cómodos, los más lujosos, los más confortables, los mejores de Cuba.
Para informes y reservación de asientos en la Habana, llame por el Teléfono M-1715.

-CRUCIGRAMAS-

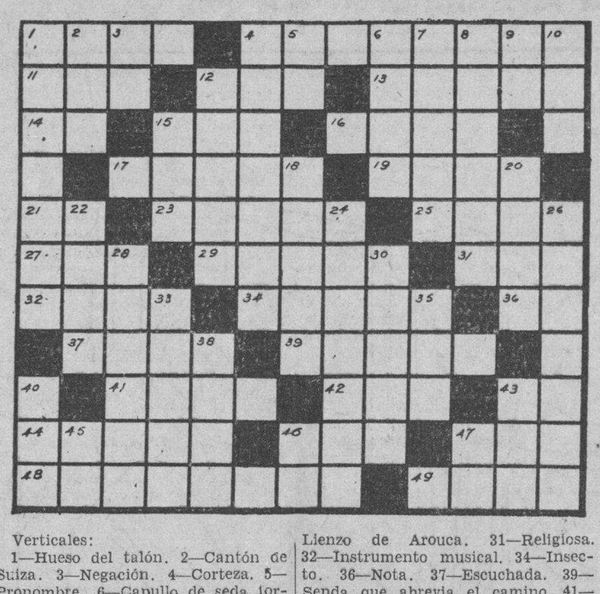

Verticales:

1—Hueso del talón. 2—Cantón de Suiza. 3—Negación. 4—Corteza. 5—Pronombre. 6—Capullo de seda formado por dos o más gusanos juntos. 7—Parte del intestino. 8—Capa de la piel. 9—Terminación de infinitivo. 10—Villa de Zaragoza, patria de Fernando el Católico. 12—Esparce agua. 15—Guante de esparto. 18—Arbol de la América tropical. 20—Fragancia o fetidez. 22—Mamífero carnicero. 24—Líquido de sabor acre y ardiente. 26—Planta cuyas hojas se usan como condimento. 28—Exclusión. 30—Estropeado. 33—Publica. 35—Daña. 38—Amarra. 40—Manía. 43—Río de Europa. 45—Artículo. 46—El do musical. 47—Virtud.

Horizontales:

1—Doctrina religiosa de los muslimes. 4—Membrana que tapiza el ojo. 11—Círculo. 12—Igualdad en la superficie. 13—Conjunto de clérigos. 14—Conjunción. 15—Flor. 16—Perder el equilibrio. 17—Zapato de madera. 19—Parte de la espalda. 21—Contracción. 23—Cuarzo jaspeado. 25—Río del Africa. 27—Personaje bíblico. 29—Lienzo de Arouca. 31—Religiosa. 32—Instrumento musical. 34—Insecto. 36—Nota. 37—Escuchada. 39—Senda que abrevia el camino. 41—Anota. 42—Composición poética. 43—Divinidad. 44—Esclavo de los lacedemonios. 46—Artículo. 47—Término. 48—Opacidad del cristalino. 49—Especie de ciervo.

Solución al Crucigrama de Ayer

A	T	A	■	O	R	I	G	E	N	E	S	■	■	■
L	I	Z	A	■	A	C	E	R	A	D	O	■	■	■
E	R	O	G	O	■	A	M	A	R	R	E	S	■	■
M	A	R	■	S	A	■	A	■	E	N	■	■	■	■
A	D	A	N	■	L	A	■	E	S	■	P	■	■	■
N	O	S	■	V	E	D	A	S	■	P	E	■	■	■
E	R	■	G	A	L	O	S	■	V	E	R	■	■	■
S	■	C	E	■	I	R	■	S	A	N	E	■	■	■
■	P	A	L	■	L	A	D	■	H	A	Z	■	■	■
A	J	A	R	A	S	■	A	S	I	D	O	■	■	■
C	A	M	I	N	O	S	■	O	D	A	S	■	■	■
A	R	E	N	A	L	E	S	■	O	S	O	■	■	■

SE CELEBRARA ESTA NOCHE LA GRAN VERBENA DEL C. GALLEGO

Es indescriptible la animación que existe entre la juventud para concurrir hoy a esta singular verbena de la cual hemos venido ocupándonos estos días con todo lujo de detalles para que los bailadores pudieran darse una idea de cómo va a ser de esplendente y extraordinaria en todos sus aspectos. No es de extrañar, pues, ese vivísimo interés que ha despertado «La Bruja Blanca», conociendo de antemano las sorprendentes novedades y las mil atracciones que la Comisión organizadora, en su afán de superación, ha concebido para esta estupenda verbena.

Y es que además de las novedades que se nos ofrecen esta noche en el regio palacio de Galicia, justifica ese entusiasmo el estado de nuestro decaído espíritu que, al conjuro de recuerdos inolvidables, siente ansias infinitas, deseo incontenibles de exteriorizar toda la alegría que albergamos en lo más hondo de nuestra sensibilidad; y dando breve tregua a las serias preocupaciones del momento que vivimos, aprovecha la oportunidad que nos brinda este festival de belleza y esplendores, para proporcionarse unas horas felices.

Mucho tenemos que agradecer por ello a los organizadores de la verbena «La Bruja Blanca», sin cuya pericia e iniciativas en la preparación de esta clase de festivales, siempre fastuosos y deslumbrantes, no tuviéramos el placer de contemplar, en toda su apoteosis de reina, la belleza gentil de las mujeres de nuestra raza, cuando al ritmo acariciante o bullicioso de la música van desgranando todas las gracias y encantos que las hacen adorables.

A pesar de los cuantiosos gastos que ocasiona la fiesta de esta noche, fiesta toda color, luz, belleza y música selecta, la pensión para caballeros será solamente de sesenta centavos.

MATANCERAS

CANDIDATURA TRIUNFAL

En el Tennis.

Se efectuaron ayer los comicios en la sociedad de la Playa, resultando electa Presidenta de la nueva Directiva, la señora María Dolores Núñez de Beato, con Ondina Muñoz en la Vice, para Directora la señora Marina Peralta de Cruz y Yoya Herques en la Vice.

Tesorera Ama Rosa Estorino de Urquiza y Amparo Araña de Botet como Vice.

Secretaria Marina Puig y Bertila Haedo en la Vice y Vocales Herminia Oliva de Uriarte, Nenita Casas, María Candelario, María Elena Alfonso, Blanca Castañer de Horta, Lupe Cossio, Marina Moré, María Luisa Rivero de Begueristain, Leonides Camp y Nenita Urquiza.

Suplentes: Carmen Luisa Amezaga, Yuya Horta, María de los Angeles Otero, Beatriz de la Portilla y Teté Gómez Albuerne.

La primera fiesta que ofrecerá el Tennis será el domingo diez, un baile que amenizará la Orquesta de Somavilla.

De las iniciativas, de los proyectos que para la season veraniega abriga esa nueva Directiva, hablaré en próximas «Matanceras».

El Tennis resurgirá de nuevo a su animación de otros años y al auge y progreso que el entusiasmo de esas señoras ha de darle en el futuro.

Mi enhorabuena a las electas.

LA BODA DE HOY

De alta distinción.

Tendrá efecto a las nueve de la noche, en la hermosa residencia de la calle de Byrne 34, altos, el enlace de la señorita Antonia Araña y el joven Ramón Abreu.

Apadrinarán a la feliz pareja la señora Candelaria D. de Abreu y el señor Francisco Araña, padres de los contrayentes.

Testigos, por la gentilísima fiancee, los señores Juan L. Solaún, doctor Filomeno Rodríguez, José Abreu y Segundito Botet y Simeón.

Firmarán por el galán, los señores Cristóbal Araña, José M. Haedo, Bernabé Mesa y el doctor Joaquín de Rojas.

La ceremonia civil que precederá a la religiosa, tendrá por testigos al Capitán Juan M. Arencibia y a Angelito Solaún.

Tema interesante para mis «Matanceras» de mañana, esta boda a la que prometo asistir.

LOS HIJOS Y NIETOS DE VETERANOS DE LA INDEPENDENCIA

El señor Manuel de J. Avilés, Secretario de Correspondencia de la Asociación de Hijos y Nietos de Veteranos de la Independencia, cita a sesión extraordinaria, la cual tendrá lugar el lunes 5, a las tres de la tarde, en Bélgica entre Dragones y Avenida del Brasil.

EL DOCTOR LECUONA Y HERNANDEZ

Delicado de salud.

Así se encuentra en la Habana donde reside actualmente el prestigioso médico Adolfo Lecuona y Hernández, que desempeña un alto cargo en el Gobierno.

Asiste al doctor Lecuona, el doctor Schutte y Viciedo, joven profesional cuya reputación médica se agiganta por días y cuyos éxitos en la carrera de la que ha hecho un apostolado consolidan la fama y renombre.

Por la mejoría de «Chicho» como familiarmente lo llaman todos aquí, hace votos el cronista.

EL DUELO DEL DIA

Agustín Juaregui.

Dolorosa sorpresa e impresión grandísima ha causado en todos nuestros círculos el repentino fallecimiento del apreciable caballero, que víctima de un síncope cardiaco, dejó de existir en esta ciudad en la tarde del jueves.

Sano, fuerte y animoso, al parecer Agustín Juaregui, lo sorprendió fuera del hogar la mortal dolencia, que en cuestión de segundos dió al traste con su existencia.

Queda llorándolo, su viuda, la señora Julia Guisasola, para la que como a todos los otros deudos del finado enviamos nuestro pésame más sentido.

EN EL DEPORTIVO

Un baile hoy.

Fiesta carnavalesca que a sus asociados, ofrece esta noche en sus amplios salones de Independencia y Blanchet, la institución que preside el doctor Carlos Valdés Cartaya.

Una afamada orquesta tiene a su cargo el programa.

No se cabrá esta noche en el Deportivo.

DEL CENTRO NUEVO

Las personas que para resolver el problema de la asistencia médica en sus enfermedades crean conveniente para sus intereses asociarse a una sociedad de las que prestan asistencia sanitaria, deben fijarse a la vez que con derechos que como tales les corresponde en cuanto a su intervención en los asuntos sociales, en la forma en que la sociedad que eligen presta la Asistencia y el carácter societario que las debe distinguir colectivamente.

CAMILA ACOSTA

La viuda de González Chávez.

Duelo matancero el que encierra estas líneas, que dan cuenta del fallecimiento de na noble dama, que lleva un apellido que en oras épocas de la Atenas gozó de prestigio y fortuna inmensa.

Identificadas con el dolor de la señora viuda de Lombillo, son hoy en esta población numerosísimos los ohgares que lloran a la señora Camila Acosta, viuda de González Chávez.

Paz a sus restos.

EDUARDO ALFONSO

De enhorabuena.

Ha sido designado representante en esta ciudad de la Real Silk, la universalmente conocida marca americana.

Designación feliz, que recae en quien como el cónfrere del Republicano, tan activo es, tan popular y tan querido resulta en esta ciudad, y tan valiosos servicios ha de prestar a la Real Silk.

En su residencia de Maceo 57, recibe Alfonso, para cuantos pedidos deseen hacerle, ya en artículos para caballeros, como pijamas, medias. ropa interior, etc., etc., como para toilettes femeninas, en sus más necesarios artículos.

Mi felicitación a Eduardo.

Manolo JARQUIN.

SOCIEDADES ESPAÑOLAS

DENTRO DE BREVES DIAS SE LLEVARA A CABO LA REAPERTURA DE SERVICIOS EN LA QUINTA DEL C. CASTELLANO

Todos se afanan dentro de la Junta Directiva del CENTRO CASTELLANO para normalizar su vida después de los conflictos que surgieron alrededor de la huelga médica y cuerpos auxiliares dentro de la Casa de Salud y sus anexos, y merced al infatigable tesón de la Sección de Sanidad que con indiscutible acierto preside el señor Alfredo Martínez, para dentro de breves días será un hecho la reapertura de todos los servicios del Sanatorio, brindando nuevamente a los socios del CENTRO CASTELLANO lo que por causas ajenas a la Sociedad le fué suprimido en momentos y ocasiones críticas.

La Sección de Propaganda y la de Damas, que está dirigiendo con acierto digno de los mayores elogios el señor Florentino Serrano Martín, también se apresta a desarrollar todas sus actividades, y para muy en breve, se anunciará la celebración de una VELADA TITULADA «NOCHE MONTAÑESA» que ha de resultar algo espléndido y extraordinario.

La Sección de Instrucción que siguen manteniendo a una altura inconcebible el entusiasta y activo señor Francisco Ruiz Iñan también está proporcionando al CENTRO CASTELLANO prestigios y laureles, y no se hará esperar el resurgimiento de la nueva Sección de Recreo y Adorno para completar el brillante cuadro que ha sido puesto al frente de la dirección social.

Animo pues, Castellanos es preciso siempre tener calma y serenidad y los problemas por difíciles que sean se resuelven, esto lo ha demostrado en esta ocasión el CENTRO CASTELLANO con sus dignos dirigentes, que pese a las circunstancias adversas, a campañas más o menos equivocadas ha sobrepasado todos los escollos e inconvenientes y en franco camino de progreso promete mayores días de brillantez en la historia social.

¡TODOS COMO UNO SOLO EN DEFENSA Y PROVECHO DEL CENTRO CASTELLANO!

MORATORIA EN EL PAGO DE RECIBOS DE SOCIOS ACORDADA POR DIRECTIVOS DE LA ASOCIACION DE DEPENDIENTES

La acordó la Directiva, atendiendo al deseo de numerosos asociaos antiguos. Hay dos meses para acogerse a la moratoria. Habrá que pagar la cuota de $0.50 centavos más.

La Junta Directiva de la Asociación de Dependientes del Comercio, atenta a los tiempos y deseos de ayudar a los asociados antiguos que se encuentran atrasados en el pago, decidió, en sesión extraordinaria y después de amplio estudio, conceder una moratoria para el pago de las cuotas pendientes el día 28 de Febrero de 1934, cuotas que serán abonadas a la Asociación por los señores socios, a razón de medio peso mensual ($0.50), pagaderos conjuntamente con el recibo de cuota social del mes corriente.

Por esta moratorio los asociados podrán abonar el recibo del mes en curso, por ejemplo, el recibo de Marzo, y a la vez cincuenta centavos para la amortización de la deuda que tiene pendiente. Así, son asociados y al amortizar la deuda o sea satisfacer los atrasos, poniéndose al día, logran mantener la antigüedad. La facilidad consiste en que pueden pagar el recibo del mes en curso y los sucesivos y recoger a la vez los atrasos, amortizándolos por medios pesos.

Esta moratoria a nadie escapa que es una sabia medida de Gobierno traduce un espíritu de comprensión de estos momentos una clara visión de la realidad, de la necesidad del socio y de su situación presente. De ahí que la medida sea tanto más plausible cuanto m s redunda en beneficio de la población social del Dependientes. Los socios deben estimarla justamente y aprovecharse de esta brillante oportunidad que les permite continuar en el seno de la casa y cumplir con ella.

Gran romería prepara el C. Asturiano

La Sección de Propaganda del Centro Asturiano, continúa en su labor de acción, y sobre la marcha hace sus trabajos, para atender a toda la ingente labor que tiene a su cargo. De aquí que a la par que celebra espléndida romería con destino a los fondos del Naranco, hermane y aune esta obra, que es la obra cumbre, de la colectividad asturiana, con la hermosa obra, del tributo de afecto que no otra cosa es, el banquete que se celebrará como homenaje a la labor de la Directiva de Asturias en el pasado año de 1933.

De ahí que para el día 8 de Abril del corriente año, se haya señalado la celebración de una gran romería en todos los Jardines de la Fábrica de Cerveza «La Tropical», a beneficio de los fondos en el Sanatorio que ya está construyéndose en el Naranco y cuyas obras tocan a su fin, celebrándose también el banquete del vale de esfuerzo.

Por este motivo la Sección de Propaganda hace constar, para que llegue a conocimiento de todos los asociados que la obtención del Vale del esfuerzo, finaliza el día veinte del presente mes de Marzo, y se avise también, como ya se ha hecho por medio de la circular a todas las Delegaciones que la Sociedad tiene establecida a través del territorio de la República, que se apresuren a enviar sus liquidaciones y sus boletas de inscripción de nuevos socios antes del día 20 de Marzo, para tener tiempo por la Secretaría de enviarles los vales del esfuerzo.

Asistir al Banquete del vale del esfuerzo, es demostración de cariño al Centro Asturiano, y para ello es necesario que se procuren hacer tres nuevos socios o levantar tres bajas de asociados.

Y como dato elocuente de la forma en que se realiza la labor por la Sección de Propaganda del Centro Asturiano, diremos que en el primer día del mes de Marzo, se han inscripto ciento setenta dos socios, que se descomponen así: ciento diecioocho socios; cicuenta y una socias y tres bajas levantadas.

LA SECCION DE RECREO Y ADORNO DEL CENTRO ASTUR. TIENE BELLOS PROYECTOS

Es indudable que la Sección de Recreo y Adorno del Centro Asturiano labora de manera incansable. Los amigos López Vallina, Jesús Castrillón, Blanquito, etc., etc., están botando la pelota... No hay quien pueda con el elemento, señores...

Para el próximo día 11 tienen anunciado un Baile Infantil, donde los rapacinos olvidarán la voz de mando de los profesores, y el panorama que ofrece la pared cuando les imponen castigos...

Y para el día 24, qué pasará? Pues nada menos que una despampanante verbena que hará época en el Centro Asturiano. Y al decir verbena en la casa de los asturianos, ya se sabe que será algo fantástico, tanto en lo que respecta al decorado e iluminación como a las orquestas y a la concurrencia.

Váyanse preparando los buenos bailadores, pues habrá grandes sorpresas.

Bailes Para Hoy

CASINO ESPAÑOL:—Baile de «Ridículos». Será a las diez de la noche. Para los socios y sus familiares. Habrá numerosas comparsas.

CLUB VILLARINO:—Animado baile en sus propios salones, sitos en Mendoza y Buena Vista, Columbia. Dicho baile será amenizado por la afamada orquesta Riveiro.

TRASCENDENTALES ACUERDOS FUERON TOMADOS POR LA DIRECTIVA DEL CIRCULO REPUBLICANO ESPAÑOL

En la noche del lunes último celebró Junta Directiva la Sociedad CIRCULO REPUBLICANO ESPAÑOL. A excepción de un vocal, estaban presentes todos los componentes del nuevo Consejo Administrativo.

Entre los asuntos importantes que trataron figura el siguiente, que consiste en un contrato con la naciente empresa que editará la culta revista «República», dedicada a la difusión de la cultura, desde todos los puntos de vista. Dicho contrato es a base de servir a los asociados del CIRCULO REPUBLICANO ESPAÑOL un ejemplar de esta revista, en sustitución de «España Republicana». Los asociados ganan ventajosamente en el «cambalache»; la nueva revista verá la luz por vez primera a fines del corriente mes de marzo. Es mayor sacrificio para el CIRCULO REPUBLICANO ESPAÑOL pagar para sus asociados una revista tan elegante; pero lo hace con gusto.

Después se dió lectura al informe del Tesorero y al del Contador, mostrándose satisfechísima la Junta del gran superávit alcanzado últimamente.

Fueron leídas 140 solicitudes de ingreso, entre las que tienen mayoria las damas—señoras y señoritas—que han respondido al llamamiento del CIRCULO REPUBLICANO ESPAÑOL. Todas las solicitudes fueron aprobadas. La dama número uno es la señora de un conocido amigo nuestro, que no recordamos.

La Comisión del festival que se celebrará en un teatro de esta capital el próximo 14 de abril, informó de sus actividades. La Comisión tiene el propósito de llevar a cabo una fiesta insuperable en cuanto a organización, aún cuando ella perjudique grandemente a la Caja social.

El Presidente encarece a los concurrentes la más puntual asistencia al acto de la conferencia del doctor Jorge Mañach, donde se develará un retrato del paroxístico escritor-novelista Vicente Blasco Ibáñez, español y republicano.

Se acordó celebrar un homenaje a la memoria del escritor Benito Pérez Galdós, donde se develará su retrato. Será en este mes, seguramente.

INAUGURACION DE AULAS PARA ESTA NOCHE EN EL CIRC. ESPAÑOL SOCIALISTA

Esta noche, a las nueve en punto, en su local social, Paseo de Martí número 105, altos, tendrá lugar la apertura de las aulas de esta entidad, cuya enseñanza completamente gratuita, representa, sin duda alguna, un aporte considerable a la obra cultural.

La Secretaría de Cultura encarece que las personas que no siendo socios han expresado deseos de asistir a estas aulas, se hallen en el Círculo unos minutos antes de la hora anunciada, a fin de proceder a la inscripción.

Dado el número de solicitudes y llamadas telefónicas habidas estos días, entre las que se encuentran los de muchos estudiantes y de obreros, podemos adelantar que el éxito de esta novísima modalidad será verdaderamente transcendental.

PUBLICIDAD SINTÉTICA
TELF- M-7911

En piel muy fina, color oscuro; el mismo en charol tacones 15/8 y 18/8.

PELETERIA Venecia
GALIANO 107

FARMACIA Y DROGUERIA DEL
Dr. ANTONIO SUAREZ
Confíenos sus pedidos, que serán servidos inmediatamente.
De Turno los Jueves. Galiano y Virtudes.
Teléfonos: A-3030, A-4224, M-5706

COLCHONERIA O-K
AGUILA No. 143. Telf. A-2273.
Su colchón viejo no lo deseche, con poco dinero se lo forramos y le queda nuevo.
Compre sus colchones, colchonetas y almohadas de flor-seda 100x100 en la Colchonería O-K y economizará el 50 por ciento.

ESTUDIANTES Y PROFESIONALES
LA FLOR CUBANA
Les brinda toda clase de libros de texto y de consulta, así como gran cantidad de instrumentos de cirugía a menos de la mitad de su costo, por proceder de empeños.
Neptuno 131 entre Lealtad y Escobar
TELEFONO: U-4443

"LA PROTECTORA"
VENGA A VERNOS, ESTAMOS REALIZANDO.
Muebles artísticos por la cuarta parte de su valor.
Juegos de cuarto a $20.00.
Juegos de recibidor a $15.00.
Juegos de Comedor a $25.00.
Escaparates con lunas a $12.00.
Vitrinas a $7.00; sillones de mimbre, el par $7.00; Chiffoniers a $6.00. Visite «LA PROTECTORA». La que más barato vende. Belascoaín núms. 68 y 72. Teléfono U-3145. Cambiamos y compramos muebles.

EQUIPAJE BARATO
Baules y maletas desde $1.00
CASA DE PRESTAMOS
"EL ENCANTO"
ANIMAS Y CRESPO

LOYOLA
Laboratorio Dental Moderno del Doctor E. León Duany.
Se reparan dentaduras, puentes y coronas. Especialidad en las nuevas creaciones imitando lo natural.
Neptuno 157 entre Escobar y Gervasio.
Teléfono U-6548

REFORME SUS LAMPARAS
LLAME A LA CASA
ALADINO
GRAL. CARRILLO 72. A-0456

ANUNCIESE en el Diario de la Marina

M.E.C.D. 2016

COMPAÑIA LECHERA DE CUBA S. A.

Hoy

COOPERATIVA DE VAQUEROS, HABANA

AVISO

A nuestros clientes, a nuestros Proveedores o vaqueros y al público en general.

Muy señores nuestros:

Ayer, por este mismo conducto, nos vimos obligados a notificarles el estado de huelga que nos plantearon nuestros obreros del Departamento de Mecánica, por no acceder esta Empresa a unas peticiones injustas.

Tal como lo esperábamos, hoy podemos decirle a todos ustedes que dicho estado de huelga ha desaparecido, por haber sido rechazadas, por la inmensa mayoría de los señores obreros y empleados que laboran en esta empresa, las bases presentadas, aceptando en todas sus partes las contra-bases formuladas por esta empresa.

Desaparecido el motivo por el cual nuestro servicio quedó interrumpido, tanto en la traída de la leche del campo y reparto de la misma en la ciudad, así como también nuestros helados, desde hoy han quedado regularizados todos nuestros servicios, y confiamos en que nuestra numerosa clientela nos seguirá confiando sus pedidos, que con gusto sabemos siempre atender.

Attos. y ss. ss.,

Compañía Lechera de Cuba S. A. hoy COOPERATIVA DE VAQUEROS, HABANA.

RADIO Y ELECTRICIDAD

TRASMISIONES PARA HOY
C. M. C.
840 KILOCICLOS

8:00 p. m. Programa desde el Estudio, a cargo de la señora Alice Dana soprano y Vicente Lanz, pianista.
1.—Mal d'amore, Serenatella, Buzzi Peccia.
2.—Remembranza, Santos Menéndez.
3.—Solo de piano, Villanesca, danza española, Granados.
4.—Old Folks at home, Stephen Foster.
5.—Son pochi fieri, romanza de Lamico Fritz, Pietro Mascagni.
6.—Solo de piano, Habanera, Chabrier.
7.—Aria de Miacaela de la Opera Carmen, Bizet.
8.—Ninna Nanna al dolore, Angelo Bettinelli.
9.—Solo de piano, Silkoutte, A. Dvorak, op. 8 núm. 4.
10.—Romanza ¿Lágrimas mías, dónde estáis? de la zarzuela «El Anillo de Hierro», Márquez.
11.—Romanza de Lola Cruz, Ernesto Lecuona.
12.—Solo de piano, Au Matin, B. Godard.
9:00 p. m. Hora oficial (Observatorio Nacional).
9:01 p. m. Cadena Nacional. El teatro de todos que dirige el primer actor Marcelo Agudo y del que forma parte la eminente actriz Enriqueta Sierra trasmitirá «Cásate con mi mujer» comedia en tres actos original de Ladislao Fodor.
11:00 p. m. Buenas noches.

C. M. K.
730 Kilociclos.

De 12 a 1 p. m.—Canciones, charla y temas de actualidad.
A las 4 p. m.—Divulgación agrícola y canciones.
A las 5 p. m.—Trovador Codina.
De 6 a 9 p. m.—Noticias y comentarios.
A las 9 p. m.—Concierto, bajo la dirección de Ernestina Lecuona.
A las 10 p. m.—Programa a cargo de la soprano Morrel de País y otros.

C. M. B. C.
1270 Kilociclos.

De 10 a 11 a. m.—Noticias y comentarios.
A la 1 p. m.—Novedades.
A las 2 p. m.—Orquesta Gris y F. Collazo.
A las 3 p. m.—Temas de películas (transcripción eléctrica).
A las 3:30 p. m.—Trío Argentino, integrado por del Valle, Vila y Espinosa.
A las 7 p. m.—Programa español.
A las 8 p. m.—Receso.
A las 9 p. m.—Eugenio Moreno y su conjunto
A las 10 p. m.—Termina.

C. M. X.
890 Kilociclos.

De 8 a 9 p. m.—Paso de comedia, por los esposos Artecona, y variedades.

C. O. C.
610 Kilociclos.—49.9 metros.

A las 4 p. m.—Programa «R. C. A. Victor».
A las 5 p. m.—Noticias y música variada.

C. M. C. F.

De 7 a 8 p. m.—Noticiario del Aire, por F. M. de la Reguera.

C. M. C. W.
965 Kilociclos.

A las 2 p. m.—Música española. (T. E.)
A las 2:30 p. m.—Música mexicana. (T. E.)
A las 3 p. m.—Canciones por J. Mojica (Transcripción eléctrica.)
A las 3:30 p. m.—A. Ortiz Tirado, (T. E.)
A las 4 p. m.—Tangos (Transcripción eléctrica).
A las 5 p. m.—Música americana, (T. E.)
A las 6 p. m.—Termina.

C. M. B. S.
780 Kilociclos.

De 10 a 12 a m.—Música y canciones (Transcripción eléctrica)
A las 3 p. m.—Audición informativa.
A las 4 p. m.—Programa variado.

C. M. B. Z.
1,010 Kilociclos

A las 11 a. m.—Sexteto.
A las 12:30 p. m.—Temas de películas, (Transcripción eléctrica).

W. L. W.
Crosley Radio Corporation.
Cincinnati, Ohio.

A las 7:30 p. m.—Orquesta de Concierto.
A las 7:45 p. m.—Programas varios.
A las 9 p. m.—Los Trovadores de Ipana.
A las 9:30 p. m.—Orquesta.
A las 10 p. m.—Variedades.
A las 10:30 p. m.—Orquesta y vocales.
A las 11 p. m.—Orquesta bailable.
A las 11:15 p. m.—Orquesta y canciones.
A las 11:30 p. m.—Bailables por distintas orquestas.

CITACION

A los pintores y dibujantes.

Se les ruega muy encarecidamente a todos los dibujantes y pintores de La Habana, concurran a las ocho de la noche del doce de los corrientes a la Bolsa del Trabajo, para dejar organizado el concurso de cuadros y carteles proletarios que serán exhibidos en la Bolsa del Trabajo, Concha 7, Luyanó, el día Primero de Mayo.

EL LUNES SE RENDIRA UN HOMENAJE A J. GOMEZ

Se invita a todos los antiplatistas residentes en la Habana, para que concurran el próximo lunes, día 5, al Cementerio de Colón, para sumarnos al homenaje que rendirá la institución hermana Columna de Defensa Nacional a la memoria del gran patriota Juan Gualberto Gómez.

Este eminente patricio fué único Presidente de Honor de la Logia Antiplattista, y cuando se hacía silencio en torno a nuestra campaña anti-imperialista, él, generos nos ofreció las columnas de su diario «Patria» en cuyo rotativo libramos campañas sensacionales que ahora están culminando en el éxito más rotundo al propugnarse en los Estados Unidos la abolición de la maldita Enmienda Platt.

Esperamos que no falte ningun compañero a la tumba del que nunca fué ingerencista, del que siempre rechazó la intervención yanqui y jamás capituló con la tiranía.—**Camaño de Cárdenas**, Presidente. **Juan Almeida**, Secretario.

REGLAMENTOS DE LOS EXILADOS CUBANOS

El Gobierno Provincial ha aprobado el Reglamento de la Asociación Nacional de Exilados Revolucionarios, la cual continúan su labor organizadora, afiliando cada día nuevos elementos.

Hace desaparecer las canas, porque vigorizando el cabello, le vuelve su color negro intenso y natural.

Se unta con las manos y no las mancha. No es pintura.

Se vende en boticas y sederías.

UN ASIATICO SE INTOXICO CON DROGAS NARCOTICAS

En el Primer Centro de Socorros fué asistido de graves contusiones y presentando además intoxicación por ingestión de drogas narcóticas, el asiático Guillermo Chong, vecino de San Nicolás 81, quien fué recogido en estado comatoso en la calle de Aguila. Se ignora cómo se produjera dichas lesiones y quién le suministrara la droga.

Chong ingresó en el Hospital Calixto García.

¡A ESPAÑA en 9 días!

Línea Francesa

Vapor Correo Francés

"MEXIQUE"

Saldrá para VERACRUZ (48 horas).
1 de Marzo.
30 de Abril.
4 de Junio.

Saldrá para CORUÑA, SANTANDER y ST. NAZAIRE
8 de Marzo.
6 de Mayo.
11 de Junio.
Admite pasajeros y carga.

Línea de NEW YORK—HAVRE—PLYMOUTH y NEW YORK, VIGO por los lujosos trasatlánticos franceses.

«Ile de France» — «París» — «Champlain» — «Lafayette» — «De Grasse» — «Rochambeau».

CIE. GLE TRANSATLANTIQUE

ERNEST GAYE — Agente General.
O'Reilly 9. — Apartado 1090. — Telf. A-1476.
HABANA

LLOYD NORTE ALEMAN

Próximas salidas del gran vapor

"SIERRA VENTANA"

6 DE MARZO

Para VERACRUZ Y TAMPICO

20 DE MARZO

Para VIGO, CORUÑA, GIJON, SANTANDER, SOUTHAMTON, BOULOGNE Y BREMEN

CLASE PRIMERA, CLASE TURISTA Y TERCERA CLASE

COMPAÑIA NAVIERA

LLOYD NORTE ALEMAN, S. A.

CAMARA Obispo 28. A-3425. — TERCERA Acosta 4. M-8066. — FLETES Oficios 18. M-8082

Compañía Trasatlántica Española

Servicio de Vapores Correos Todo el Año.

Para NEW YORK, VIGO, CORUÑA, GIJON, SANTANDER, BILBAO.

Vapor «C. Colón», Mar.. 18
„ «Habana», Abr .. 15
„ «C.Colón», May .. 16
„ «Habana», Jun .. 16
„ «C. Colón», Jul. .. 16

Para VERACRUZ (México) 48 horas de viaje.

Vapor «C. Colón», Mar .. 11
„ «Habana», Abr. .. 8
„ «C. Colón», May .. 9
„ «Habana», Jun. .. 8
„ «C. Colón», Jul. .. 9

Para NEW YOR, CADIZ y BARCELONA

Vapor «M. Comillas», Fb. 21
„ «C. Colón», Mar. . 18
„ Magallanes, Ab .. 22
Vapor «C. Colón», May .. 16
„ «Magallanes», Jun 22
„ «C. Colón», Jul. .. 16

Para GUATEMALA, C. RICA, PANAMA, COLOMBIA, CURACAO, VENEZUELA Y LAS PALMAS (CANARIAS).

Vapor «M. Comillas», Ab. 8. Vapor «M. Comillas», Jun. 8

GARCIA & DIAZ Ltda.

Agentes Generales, Habana.

Lonja del Comercio. Teléfonos: M-6911 y M-6912. Apdo. 1690.

Empresa Naviera de Cuba

San Pedro No. 6. — Apartado No. 2490
Dirección Telegráfica: EMPRENAVE
HABANA. — CUBA

VAPORES DE LA EMPRESA: CUBA, BARACOA, CIENFUEGOS, EUSEBIO COTERILLO, JULIAN ALONSO, HABANA, MANZANILLO, GIBARA, LA FE, JOAQUIN GODOY, CAMAGUEY, RAPIDO, SANTIAGO DE CUBA, LAS VILLAS

Puertos de escala: — COSTA NORTE: — PUERTO TARAFA, NUEVITAS, MANATI, (VICTORIA DE LAS TUNAS), PUERTO PADRE (CHAPARRA), GIBARA, (HOLGUIN, VELASCO, BUCAI Y AURAS) VITA, BANES, NIPE, MAYARI, ANTILLA Y PRESTON) SAGUA DE TANAMO, (CAYO MAMBI, BARACOA, GUANTANAMO, (BOQUERON Y DESEO), SANTIAGO DE CUBA.

COSTA SUR: — CIENFUEGOS, CASILDA, (TRINIDAD) TUNAS DE ZAZA, SANTA CRUZ DEL SUR, MANOPLA, GUAYABAL, MANZANILLO, CAMPECHUELA, MEDIA LUNA, NIQUERO, ENSENADA DE MORA, Y SANTIAGO DE CUBA.

COSTA NORTE DE VUELTA ABAJO: — RIO BLANCO, BERACOS, PUERTO ESPERANZA, SANTA LUCIA, (MINAS DE MATAHAMBRE), RIO DEL MEDIO, DIMAS, ARROYOS DE MANTUA Y LA FE.

REPUBLICA DE HAITI.—PORT AU PRINCE Y AUX CAYES. PUERTO RICO. — SAN JUAN.

REPUBLICA DOMINICANA. — MONTE CRISTI, PUERTO PLATA, SANCHEZ, SANTO DOMINGO.

Crónica Habanera

EN EL AUDITORIUM

Brillantísima resultó la fiesta celebrada ayer tarde en el Auditorium, en honor de la bella señora Natalia Aróstegui de Suárez, vicesecretaria de Pro Arte Musical y Directora de la revista de la mencionada sociedad.

Homenaje muy merecido por sus desvelos y empeños en beneficio de Pro Arte, que le fué ofrecido por sus compañeras de Directiva.

Al comenzar el acto hizo uso de la palabra la señora Lizzie Morales de Batet, activísima secretaria, quien le hizo entrega de un precioso diploma.

Numerosa la concurrencia que se congregó allí con tal motivo.

Entre el selecto concurso de damas se encontraban las siguientes:

En primer término las señoras que componen la Directiva: Margarita Rayneri viuda de García Velez, Justina Monteagudo de Portal, Isabel Mercedes Soto de Evertz, María Chaumont de García Velez, Laura Rayneri de Alonso, Lizzie Morales de Batet, Olimpia Goizueta de Pons, Dulce María Blanco de Cárdenas, Teresa Spencer de García Longoria, María Gastón y la bella señorita Conchita Giberga.

Señoras:

Madame Carterón, esposa del Ministro de Francia.

María Dufau de Le Mat, Hortensia Arroyo de Castellanos, María Hernando de Gastón, Aida Escalona de García Montes, Blanca Rosa de la Torre de Rosales.

Margot de Cárdenas de Montes, Henriette Le Mat de Labarrere, Lolita Fernández de Velazco de Montalvo.

Elena Lobo de Montoro, Consuelo Mármol de Cubas, María Cabezas de Solís, Stella Martínez Moles de del Río, Estelita Martínez de Fumagalli.

Lila Lavastida de Montero, Nancy Boullosa de Fonts, Beba Montalvo de Velo, Agustinita de Castro de Roselló, Marcela de Haro de Col, Edilia Sierra de Cepero, Otilia Falcón de Aurioles.

Chiquitica González Chávez de Montoro, Carmelina Tarafa de Montalvo, Lucía del Castillo de Martín, Angela M. Oleaguivel de Ducureau, Elisa Pell viuda de Hernando, Matilde Iglesias de Casanova.

María Francisca de la Sierra de Baró, Magdalena Hernández de Fujals.

Ana Celia Andreu de Rayneri, Berbita Correa de Reboredo, Cuca Morán de Insúa, Mercy Taquechel de Viñals, Elvira Bertini de Panerai.

Nenita Abril de Baró.

Evangelina Figueredo de Cubas.

Ofelia Le Monier de Alonso, Laura Oliva de Peraza, Julia Fernández de la Campa, Ernestina del Hoyo de Martínez.

Usenda Deus de González Labarga.

Malvina Biart de Díaz.

Blanca García de Raba.

Señoritas:

María Antonia Morales.

Corita Sánchez Agramonte, Lilita Montero, Ofelia Valverde, July Gutiérrez, Beba y Teresa Pujals, Lidia y Celita Rayneri.

Emmita y Elsa Maduro.

Toky y Beba Montero.

Concha y Caridad Rosales, Hortensia Zubizarreta, Genita Nogueroi, Mercedes López Oliveros, Josefina Jorge, Daysi Losa.

Alelí Morales, Alicia Castellanos.

Irmenia Martín, Amalia y Hortensia Lavedan, Amalia Perkins, Gertrudis y Aurorita Prats, Albertina Casanova.

Lily Batet, Josefina Florit, Columba y Coralia Sierra, Dulce María Raba, Regina, Cuca e Hilda Martínez Piloto,, Alicia González del Real, Ada Alday.

Cecilia Boada, Nora Valencia, Ada Armand.

Margarita Dumas, María Pepa Martínez, Lolita Vidal Lage, Marta Aspiazu, Eulalia Suárez Carreño, Josefina Bonnet.

Ofelia Bernal.

Elena y Rosario González Labarga.

Anita Arroyo, Helen Rumetine Medina, Mani la Paz, Blanca Rosa Perdomo, Conchita Gallardo, Josefina Les Espluga.

Ofelia Vázquez, Lourdes Caballero, Carmita y María Pérez.

Olga Pujadas, Ofelia, Graziella y Rita María Lozano, Adrianita Othermin, Lolina y Carmita Cibrián, Margot Flores Aranegui.

Elsa y Marina Díaz Biart, Carmita Quintana, Emma Azcuy.

María Elena y Mercedes Alvarez Pedroso, María Antonia Alvarez Pollan, Ona Albarrán.

Elena y Marina Gómez.

Carola Panerai.

Terminada la fiesta, un grupo de invitados pasaron al Salón de Actos, donde se sirvió un buffet espléndido.

COMIDA DIPLOMATICA

Mr. Jaffeson Caffery, honorable Embajador de los Estados Unidos en Cuba, ofreció anoche una comida en el Hotel Nacional.

Un grupo de distinguidas personalidades del cuerpo diplomático, del elemento oficial y de la sociedad habanera fueron invitados al brillante acto.

La mesa, situada en el salón blanco y oro del Hotel, afectaba la forma de óvalo, luciendo en el centro tres preciosas corbeilels de gladiolos rojos.

Los invitados tomaron asiento en el orden siguiente:

Señora de Cravioto, esposa del Embajador de México; Coronel Batista, Jefe de Estado Mayor del Ejército; señora de Hornedo; Mr. Steinhart; Major Marine; Mrs. Griggs; Captain Kendall; Mr. Dickson; Colonel Gimperling; doctor Rodríguez Capote; Mrs. McGovern; señor Reyes Spíndola, Encargado de Negocios de México; Madame Macario, esposa del Ministro de Italia; señor López Ferrer, Embajador de España; Mrs. Mathews; señor Cravioto, Embajador de México; señora de Batista, señora del Jefe de Estado Mayor del Ejército; señor Hornedo, Editor de «El País»; Mrs. Gimperling; Mr. McGovern; doctor Bejarano; Mr. Briggs y Mr. Griggs.

CASINO NACIONAL

Todo está dispuesto para la apertura del Casino Nacional, nuestro bellísimo Casino, que de año en año constituye la máxima atracción de la temporada invernal.

Un poco más tarde que en años anteriores abre hoy sus puertas el Casino de la Playa.

La sociedad habanera, que siempre ha favorecido las elegantes fiestas del Casino de la Playa, se prepara a asistir esta noche al gran acontecimiento.

Habrán muchos alicientes además de la comida y el baile.

Actuará un espléndido «show» que integran June and Ball, célebres bailarines de fama internacional contratados especialmente para esta temporada que no dudamos superará a las anteriores en animación y alegría.

También se presentará la notable pareja de rumba, Estela y René y el Trío Paradise que integran bellas muchachas.

Y Aurelia Celinda, la gran bailarina española con nuevas e interesantes creaciones.

La comida, para la que hay reservados numerosísimos cubiertos, se servirá al precio de dos pesos cincuenta centavos por persona.

Michael, amable maitre d'hotel, quien por varias veces ha atendido a la sociedad habanera en el Casino, nos comunica que duarnte todo el día se podrán hacer reservaciones de mesas.

El programa bailable ha sido encargado a dos magníficos conjuntos, la orquesta Don Azpiazu de reputada fama, y el son Oriental.

Será una noche brillantísima la de hoy en el Casino, que brindará tema preferente para la crónica de mañana.

EN EL HOTEL INGLATERRA

Un simpático te bailable se efectuará esta tarde en el patio andaluz del Hotel Inglaterra, en honor de los excursionistas del vapor «Santa Lucía», que se encuentra surto en la rada habanera.

Habrá muchos alicientes además del baile, que será amenizado por la orquesta Jazz Queen, notable conjunto que dirige la señorita Mercedes García Cano.

Se servirá el te al precio de setenta y cinco centavos por persona.

FIESTA ARTISTICA

Las Antiguas Alumnas de María Teresa Comellas, simpática Asociación que cuenta cinco años de fundada, prepara para el próximo martes una gran función benéfica en el teatro Principal de la Comedia.

Dicha Asociación ha combinado para la misma un espléndido programa que insertamos a continuación:

Primera Parte

El juguete cómico, en dos actos, original de Muñoz Seca y Pérez Fernández, titulado «Un drama de Calderón», con el siguiente reparto:

Mary, Conchita Unanue de Aragón; Simona, Nena Rodríguez de Gómez; Petra, Carmelina Irigoyen Sierra; Jorge, Alfredo Ferrer; Calderón, Pablo Medina; Miguel, Antonio Valladares; Luis, Julio Gómez.

(Interpretado bajo la dirección de la primera actriz Enriqueta Sierra).

La acción en Madrid. Epoca actual.

Segunda Parte

1.—Palabra de Pericles Bellavista, por Jesús de J. López, Director de «La Voz del Aire».

2.—(a) Ya va cayendo. (b) Adiós Mariquita linda. Canciones por el conjunto mejicano que componen la señora Nena Berriz de Ledón y las señoritas Carmen Suárez, Carmita Martínez, Eva Reyes, Josefina Meireles y Carlota Menocal.

3.—Recitaciones por Miguel Liao.

4.—«El duo perfecto»: Carmelina Pérez y Arturo Hernández. Acompañamiento de piano por la señora de Martínez; guitarras por el profesor Martínez, el señor Castro, las señoras de Ledón, de Medina y la señorita Nenita Blanco.

5.—«Sorpresa», por la señora Conchita Unanue de Aragón.

6.—«La Siguaraya», por Cornelio y coro.

(Primera presentación pública del popular actor de la «Hora Múltiple»)

COUNTRY CLUB

Mucha animación reina entre los asiduos al prestigioso Country Club de la Habana, para el gran baile que se celebrará esta noche en su bello edificio.

Numerosos preparativos se han hecho para esta fiesta que promete resultar muy lucida.

La Orquesta Habana Casino, tan celebrada, tendrá a su cargo el programa bailable.

(Continúa en la Página Siete).

Dr. José R. Valdés Anciano — EXCLUSIVAMENTE Enfermedades Nerviosas y Mentales. PRADO 20. Telf M-1794.

RADIOGRAFIA A DOMICILIO, RADIUM-TERAPIA PROFUNDA
Dr. CABRERA — SAN MIGUEL 116 TELEFONO A-4198-HABANA

"VOGUE"

Un nuevo Departamento

No cabe duda que «La Filosofía» viene presentando en todas las estaciones — así lo atestigua el público que nos honra con sus compras — las telas nuevas mejor seleccionadas, las que se ajustan al más cabal sentido de la elegancia.

Pero «La Filosofía» no podía conformarse con esto. Era preciso que con las telas se ofreciera a nuestra clientela el medio fácil y económico de confeccionar los vestidos con iguales garantías de buen gusto y perfección.

Patrones 'VOGUE"

El Departamento de Revistas y Patrones «Vogue» llena plenamente esta necesidad.

Las revistas — francesas y americanas — más autorizadas en materia de modas pueden ser adquiridas o consultadas por usted en el momento de comprar las telas.

Con los patrones «Vogue» la persona menos experta puede cortar un vestido que resulte idéntico al modelo elegido.

Nuestro Departamento de Revistas y Patrones «Vogue» ya ha puesto a la venta los últimos ejemplares de todas las revistas y los nuevos patrones para la temporada que ahora se inicia.

LA FILOSOFÍA

Neptuno y San Nicolás.

- Venta Especial por 10 Días -

$1.00 Semanal — RADIO ATWATER KENT — $1.00 Semanal

¡¡NO PIERDA ESTA OPORTUNIDAD!!

John L. Stowers - SAN RAFAEL, 29 - HABANA

700,000,000 LIBRAS DE AZUCAR DEJO DE ENVIAR CUBA A EE. UU. EN 1933

Muy cerca de setecientos millones de libras de azúcar dejó de exportar Cuba a los Estados Unidos durante el pasado año de 1933, según datos estadísticos oficiales de Washington, D. C., comparados con las cifras del 1932.

El total exportado por Cuba a dicho país en 1933 alcanzó 3.111.004.579 de libras contra 3.808.736.269 libras en 1932.

Dichas exportaciones de 1932 vinieron a representar el 60 por ciento del total de las importaciones realizadas por los Estados Unidos de distintos países, proporción esta que bajó a un 54 por ciento en 1933.

En cuanto al consumo de los Estados Unidos, el azúcar de Cuba controlaba un 58 por ciento de ese consumo en 1926, habiendo bajado a un 28 por ciento en 1932 y aún más en 1933, mientras la producción continental de los Estados Unidos y la Insular de Puerto Rico, Hawaii y Filipinas ha aumentado de un 41 por ciento a un 71 por ciento en los mismos años.

125 BUQUES ENTRARON EN EL MES DE FEBRERO

Ha cerrado el mes de Febrero con sólo un total de 125 buques entrados por nuestro puerto, contra 186 en el mismo mes del año anterior.

El total de buques que aparecen entrados en éstos dos primeros meses de este año, ascienden a 247, contra 357 en 1933; es decir que han dejado de entrar 110 buques en este año, demostrando estas cifras el fracaso de nuestra actual temporada turística, ya que estos dos meses resultan siempre los de mayor afluencia.

La reciente formación del Comité de Acción Turística, integrado por elementos de nuestras clases comerciales y cuyo propósito es tomar una parte activa en la organización práctica y eficiente del fomento del turismo en Cuba, se espera habrá de dar buenos resultados, produciendo el restablecimiento de la antigua afluencia de visitantes a las cifras de 1929, en cuyo año entraron por la Habana más de 160.000 visitantes, entre turistas residentes y viajeros turistas en tránsito.

LA ZARZUELA

Cintas fantasías de flores y listas, última novedad a 20, 25 y 30 centavos

— NEPTUNO Y CAMPANARIO —

DEFUNCIONES OCURRIDAS AYER EN LA HABANA

HASTA LAS 4 P. M.

Margarita Garrido Alfonso, blanca, 7 meses, H. Universitario, Bronconeumonía; Rolando del Valle Menéndez, blanco, 2 años, Reparto S. José, Bronquitis; Alfreda Valladarés y Rodríguez, blanca, 11 años, Tejadillo 48, Toxiinfección intestinal; José Parejo Lazcano, blanco, 48 años, H. Universitario, Asistolia; Rosa Barroso Hernández, blanca 5 meses, H. Universitario, Gastro enteritis. Timoteo Galaso, blanco, 82 años, H. Universitario, Diarreas incoercibles; Manuel Peña Urgales, blanco, 47 años, H. Universitario, Cáncer del cuello; Alejandro Miranda, mestizo, 43 años, H. Universitario, Septicemia; Cristóbal Matienzo, mestizo, 56 años, Sta. Rosa 37, Cardio esclerosis; Jorge González y Mederos, negro, 23 años, Florencia 4, Uremia; Violat Watson, blanca, 39 años, 21 número 242, Obstrucción intestinal; Catalino Martínez y Valle, blanco, 36 años, H. Las Animas, Fiebre tifoidea; Sara Lausan Gómez, blanca, 37 años, Industria y Barcelona, Afección orgánica del corazón; Adalberto Molina Tinto, blanco, 17 años, H. Universitario, Miocarditis; Gumersindo González Enríquez, blanco, 58 años, Benéfica, Cáncer gástrico; Juan Gómez López, blanco, 82 años, Benéfica, Parálisis general; Zenaida Quintana Ramos, blanca, 11 meses, Amargura 43, Diarreas y enteritis; José Carranza Rodríguez, blanco, 2 meses, Salvador 5, Gastro enteritis; Mariana Trémol Monzón, blanca, 55 años, Merced 80, Meningitis; Lidia Nodarse, negra, 20 años, Línea 174, Hemorragia puerperal; José Belén Blanco, negro, 76 años, Angeles 62, Insuficiencia mitral; Juana del Castillo y Betancourt de Loinaz, blanca, 80 años, Amistad 45, Diabetis, Cervito Nieves Paredes, blanca, 9 meses, Arango B, Enteritis aguda; María de la O Pedro, negra, 57 años, Virtudes 175, Bronconeumonía; Lorenzo Brito y Sabina, blanco, 63 años, S. Ana 22, Cáncer del hígado; Ramón Ramírez Alfán, mestizo, 47 años, H. Municipal, Homicidio arma de fuego; Francisca González Silva, blanca, 43 años, Cerro 440, Cálculos hepáticos; Esperanza García, mestiza, 39 años, Esperanza 117, Bronquitis; Ramón Saboya Clark, mestizo, 70 años, H. Universitario, Tub. pulmonar; Maximiliano Méndez, blanco, 29 años, H. Universitario, Traumatismo por aplastamiento; Calixto Sibales, mestizo, 50 años, H. Universitario, Asistolia; Andrea Fernández, blanca, 7 meses, Revillagigedo 116, Gastro enteritis.

AUDICION MUSICAL EN EL CONSERVATORIO FRANZO

Mañana domingo tendrá efecto en el Conservatorio Franzo, Belascoaín 28, altos, la Primera Audición del Año Escolar de este instituto artístico y cultural.

Al efecto se ha combinado un extenso y atractivo programa musical.

BUFETE DE JOSE I. RIVERO
Notario: FELIPE RIVERO
Chacón No. 25. HABANA
Teléfonos: M-1472 A-8142

Toda la Calidad de un VINO RANCIO

Quite la tapa que corona a la botella de Canada Dry y vierta el burbujeante líquido en su vaso. Mírelo contra la luz y observe su dorado color . . . la vida, el chispeo que encierra. Saboree el "bouquet" . . . picantillo y aromático.

Nada en el mundo le ofrece un sabor tan maravilloso. Es la fragancia del jengibre de Jamaica . . . sazonado y arreglado por el famoso procedimiento Canada Dry. Es el Champagne de las Ginger Ales . . . más parecida a un buen vino rancio que ninguna otra ginger ale que haya podido Ud. degustar.

De venta en los mejores restaurants, hoteles y bares. Pruébela hoy mismo.

El Champagne de las Ginger Ales

CANADA DRY

Ungüento Cadum para las Erupciones

Es sorprendente el ver con qué prontitud el Ungüento Cadum quita y cicatriza las erupciones de la piel. No importan cuáles sean los remedios que haya usado sin obtener beneficio, no tiene por qué desanimarse, pues el Ungüento Cadum es distinto a todos los demás remedios. Hace cesar la picazón instantáneamente y empieza a cicatrizar con la primera aplicación. Las enfermedades más obstinadas de la piel, como los granos, úlceras, erupciones, lastimaduras, eczema, urticaria, cortaduras, quemaduras, almorranas de picazón, etc., se alivian prontamente con el Ungüento Cadum.

Anúnciese en el DIARIO DE LA MARINA

M.E.C.D. 2016

ESCENARIO Y PANTALLA

NOTAS

PRE-ESTRENO DE «BATACLAN» EN EL «ENCANTO»

Hoy y mañana se presenta en este teatro, como pre-estreno «Bataclán», el espectáculo de los espectáculos, lo más grande que se ha filmado hasta la fecha en el género de revista y después de estas exhibiciones no se volverá a ver en ningún teatro de la Habana, sino hasta el próximo día 19.

Hoy las funciones comenzarán desde la 1 y 30 en vez de la hora de costumbre, que son las 3 y 30, para dar oportunidad al público de poder venir más temprano al teatro y mañana domingo se exhibirá «Bataclán» también en tandas corridas, es decir, a la 1:30, 3:30, 5:30, 7:30 y 9 y 30 y sin alterarse los precios, rigiendo los de costumbre a base de 40 centavos, entrando antes de las 6 y 30 y 50 centavos, después de esta hora. La Empresa Encanto garantiza que «Bataclán», es muy superior a «42 and Street» y «Las explotadoras de 1933», tomando parte muchos de los artistas que figuraron en estas dos grandes producciones, entre ellos Biby Keeler, Joan Blondell, Dick Powell, Guy Kibee, Frank McHugh, los famosos coros de las encantadoras muchachas de la Warner y el protagonista principal James Cagney. Embriaguez de los sentidos, total enervamiento de la pasión a impulsos de un intenso culto a lo bello de un desfile de mujeres perfectas en toda su sorprente desnudez mórvida y tentadora, arte legítimo en la quintaesencia de un atrevido futurismo encantador, música a plenitud, extético nudismo fascinador y moderno panorama luminoso y deslumbrador es algo de lo que sentiremos y veremos en la grandiosa revista «Bataclán» de la Warner Brothers.

James Cagney en «Bataclán»

«NACIONAL: EXITO DE «LA DAMA GALANTE»

Continúa exhibiéndose en el «Nacional» la bella producción de Clive Brok y Ann Harding, «La dama galante». El numeroso público que a diario desfila por este coliseo ha colmado de elogios el intenso drama que ahora lo ofrece la pantalla, drama que sintetiza el más puro de todos los amores: el de madre.

En un ambiente refinado, en un fondo de extremada distinción, se desarrolla esta película en la que, además de los intérpretes ya mencionados, figuran prominentemente Otto Kruger, Tulio Carminati y Dickie Moore. Ello ofrece magnífica oportunidad a Ann Harding de lucir los más elegantes trajes, los mismos que tan celebrados han sido por las damas que son asiduas al «Nacional». «La dama galante», se exhibirá hoy nuevamente en todos los turnos, comenzando desde la 1 y 30 de la tarde. En el programa figura un gracioso cartón, una revista y el noticiario «Royal» que contiene detalles interesantísimos de nuestra vida nacional.

El próximo lunes será ofrecido el estreno de la fina comedia titulada, «Amo a este hombre», joya que interpretan, principalmente, Nancy Carroll, la simpática artista y Edmund Lowe, el arrogante actor del cinema. En cuanto al jueves se estrenará una preciosa revista «Cocktail musical», obra en la que intervienen infinidad de estrellas y una verdadera legión de encantadoras muchachas. Entre los primeros se encuentran Bing Crosby, el renombrado tenor de la voz de oro y Judith Allen, la bellísima actriz.

«POLVORILLA» CON JEAN HARLOW EN EL «CAMPOAMOR»

Siguen las exhibiciones de la interesante producción Metro «Polvorilla», Jean Harlow, la encantadora «rubia de platino», en su sensacional creación de «Polvorilla» esta mejor que nunca y con ella actúan maravillosamente Franchot Tone, Una Merkel, Frank Morgan, Pat O-Brien, Lee Tracy, Ivan Levedeff e Isabel Jewell.

Mañana se repite «Polvorilla» en la matinée, acompañada de comedias, noticiario, Asunto deportivo y la producción Fox «El intrépido» con Preston Foster, Zita Johann y Joan Marsh, una película basada en la vida del Alcalde de Chicago que murió asesinado en Miami al lado del Presidente Roosevelt.

El martes «Niebla», una película para públicos impresionables con un argumento emocionante y donde son los principales intérpretes: Mary Bryan, Donanld Cook y Reginald Deny. Imponentes son las escenas en que la niebla se desliza la nave que lleva en su seno una multitud de ricos que viajan por placer.

Para el viernes se anuncia el estreno de la comedia musical «Es hora de amarnos», lujosísima cinta con Edmund Love, Mirian Jordan, Talah Birkell y la notable cantante rusa y bellísima mujer Ann Sothern. «Reina Cristina» la obra máxima de Greta Garbo, se presentará el martes 13 y constituirá un gran acontecimiento social y artísiico.

DOS FUNCIONES EN EL «PRINCIPAL DE LA COMEDIA»

Se ha pospuesto el homenaje a Virginia Zurí, la encantadora actriz del «Principal», señalado para hoy, por enfermedad de la artista. Con ese motivo ha sido necesario introducir cambios en el programa. Naturalmente se ha hecho un gran esfuerzo y aunque lamentando el contratiempo, el público saldrá complacido, pues las dos obras que hoy subirán a la escena del coliseo de la calle Animas son de los más grandes éxitos del gran Ernesto Vilches.

Por la tarde a las 5, la deliciosa comedia «Un americano en Madrid» en la que el ilustre artista evidencia su extraordinaria aptitud para caracterizar tipos sajones.

Por la noche, a las 9, el más sensacional de todos los estrenos ofrecidos por Vilches en la presente temporada o sea, la emocionante producción «La casa de la muerte», que sirve asimismo, para que Vilches se nos muestre como un actor extraordinario y como un formidable director escénico. «Dobla» en este drama con esa flexibilidad suya que le permite encarnar los tipos más disímiles.

Rigen para estas funciones los módicos precios últimamente establecidos: 50 centavos la luneta y 30 centavos butaca.

El homenaje a la Zurí, con el estreno del «Padre joven», se efectuará el sábado 1 de marzo.

GRAN TANDA ELEGANTE EN EL «MARTI»

Una tanda elegante realmente interesante por tratarse de un programa de veras selecto es, sin duda el que ofrecerá hoy la empresa del Martí.

Como es costumbre, dará comienzo a las 5 y 15 llevándose a escena «Carlos III», el último gran éxito de ese teatro, original de Carlos Robreño y con música del maestro Rodrigo Prats.

A las representación de «Carlos III» seguirá los mosaicos Martí tan populares, con números a cargo de Paquita García, María Ruiz, Mercedes Menéndez y Manolo Fernández.

Para esa tanda especial del «Martí» rigen los precios habituales a base de 30 centavos luneta y 20 centavos la butaca y 10 la tertulia.

Por la noche, en primera tanda se repite «Cecilia Valdés», la obra cumbre del teatro cubano cuyo libro se debe a Pepito Sánchez Arcilla y Agustín Rodríguez y con música del maestro Gonzalo Roig.

La segunda, a las 10 y 30 se reserva para «Carlos III».

Para mañana se anuncia un estreno en la matinée.

HOY FAUSTO HOY
SABADO y DOMINGO - DOBLE PROGRAMA
ESTRENO en CUBA
"El DIABLO se ENAMORA"
con Loretta Young
El PODER y la GLORIA"
con Spencer Tracy y Collen Moore
20¢ antes de las 6½ 30¢ después

N. GELATS y Cía.
Habana. BANQUEROS Aguiar 106-108
Vendemos cheques de Viajeros
Pagaderos en todas partes del mundo
y Cartas de Crédito Circulares
en las mejores condiciones.
"SECCION DE CAJA DE AHORROS"
Recibimos Depósitos en esta Sección Pagando el 2½ por 100 Anual. Todas estas operaciones pueden efectuarse también por Correo.

HOY ENCANTO HOY
PRE ESTRENO desde la 1½
BATACLAN
"FOOTLIGHT PARADE"
Lo nunca visto ~ LUJO ~ MUSICA ~ MUJERES
Una Super Joya WARNER BROS - 1000 veces superior
Las EXPLOTADORAS de 1933
LUNES
Una deliciosa y bellísima producción
Janet GAYNOR
Warner BAXTER
PADDY
POR EQUIVOCACION
PADDY the NEXT BEST THING

CARTEL DEL DIA

POR LOS TEATROS

MARTI. — Compañía Cubana de Zarzuelas de Agustín Rodríguez. A las 5.30: «Carlos III» y Mosaicos. A las 8.45: «Cecilia Valdés». A las 1030: «Carlos III».

PRINCIPAL DE LA COMEDIA.— Compañía de Ernesto Vilches. A las 5: «Un americano». A las 9: «La casa de la muerte».

ALHAMBRA.—Compañía de Regino López. A las 8.30: «La vuelta de la alegría» y «Desprestigiomanía»

POR LOS CINES

CAMPOAMOR. — A-7054. A todas horas: «Polvorilla», con Jean Harlow y Franchot Tone, comedias y revistas.

ENCANTO.—A-4433. A todas horas: «Bataclán» (pre-estreno), con Joan Blondell, Rubby Keeler, James Cagney y Dickie Powell, comedia y revista.

NACIONAL.—A-3730. A todas horas: «La dama galante», con Ann Harding, Clive Brook y Dick Moore, comedia y revista.

FAUSTO.—«El diablo se enamora»; «El Poder y la Gloria», comedia y revista.

NEPTUNO.—«Ann Vickers», comedia y cartón.

TRIANON.—«Marido y Ca.»; «Novias profesionales», revista y comedia, muñequitos.

RIVIERA.—«Prisioneros de guerra», «Explotadoras de 1933», revista y comedia.

REGINA. — «Melodía prohibida», «Suerte de marino», cartón y alfombra.

PRADO.—«El abogado», «La liga de los líos», comedia y variedad.

RIALTO. — «Melodía prohibida», «Suerte de marino», revista y alfombra.

MODERNO.—«Melodía prohibida», «Enemigos inseparables», comedia y cartón.

WILSON.—«La mujer preferida», «Vidas cruzadas», revista, cartón y variedad.

VIVES. — «Rey por una noche», «Esta noche serás mía», cartón y variedad.

UNIVERSAL. — «Lo eterno», «Un mal paso», comedia y variedad.

FLORENCIA.—«La melodía prohibida», «Enemigos inseparables».

BELGICA.—«Vuelo nocturno», «La hermana blanca», comedia.

VERDUN.—«Vuelo nocturno», «Las delicias del amor», comedia, revista y cartón.

INGLATERRA.—«La mujer preferida», «El héroe se rinde», cartón, revista y variedad.

VIOLETA.—«El secreto de madame Blanche», «Vuelo nocturno», comedia y Metrotone.

CUBA.—«La rubianca», «La mujer sin alma», revista, comedia y variedad.

EL DOMINGO SE CELEBRARA UN GRAN CONCIERTO EN EL GRAN TEATRO «NACIONAL»

Se estrenarán varias composiciones entre ellas el himno «Adelante Juventud», dedicado a la Universidad de la Habana.

El domingo, a las diez de la mañana, se celebrará un gran concierto en el Teatro Nacional en homenaje del maestro Carlos Moreno Vallés—entusiasmo al servicio del ideal —y de los conocidos autores Francisco Vega Núñez y Emilio León Rojas.

En dicho concierto se estrenará el himno «Adelante Juventud», dedicado a la Universidad de La Habana, que será ejecutado por una orquesta vocal compuesta de cincuenta cantantes, nueve solistas y cien cantores.

Se interpretará además «La Moral del Escolar», poema sinfónico vocal de J. Verdaguer y A. Nicolau; el vals «Añoranza», del maestro Pallés; «A una Golondrina», de Emilio León Rojas y «Semblanza Cubana» canción patriótica de E. Capetillo.

Tomará parte en el acto la Orquesta Sinfónica del Instituto de la Habana, una de las mejores en su clase, y la Banda Municipal que ejecutará el Himno Cubano y el Español, que serán coreados por el público.

En síntesis: un acto que promete resultar brillante, tanto por la calidad de las obras que se van a interpretar como por lo selecto de los artistas que tomarán parte en la misma.

OXOIDE
PUERTE ENGORDA
1 copa de 100cc = ½ lb. CARNE FRESCA
Alimenta sin cansar su ESTOMAGO
Sabroso - Aromático
EXIJA LEGITIMO OXOIDE
Varias veces al día
Jugo carne de 97% Extracto concentrado al 25%
PREPARADO POR DROGUERIA "SARRÁ"
LA MAYOR

CAMPOAMOR HOY
HOY
La Super producción M.G.M
POLVORILLA
The BLONDE BOMBSHELL con
con Jean HARLOW
y Franchot TONE

MUSICA Y MUSICOS

LA FIESTA ANIVERSARIO DE LA SOCIEDAD INFANTIL

Con gran entusiasmo se ultiman los detalles de la fiesta conque conmemora mañana la Sociedad Infantil de Bellas Artes, el tercer aniversario de su fundación.

Comenzará a las diez menos cuarto en punto, de la mañana en el Riviera, el elegante teatro del Vedado.

El programa es como sigue:

Princesa Tip-Toe...Margaret Le Roy
Orquesta de la S. I. B. A. bajo la dirección de Carmela Pensado.

QUIEN PONE EL CASCABEL AL GATO?

Juguete musical de Matilde Bilbro

El Ratón Viejo........Bebita Rubira
Ratones: Eva Vasseur, Jorge Poyo, Gloria Naya, Gloria Mayorkas, Hilda Medel, Rafael Pizzi Bolaños, Elvira Forns, Mercy Rubira, Isis Díaz Ascanio, Silvia Medina.
Un Ratoncito..........Amelie Inclán
Padre Esopo..........Esther Penabad

Los números musicales de esta obrita se titulan: «Algo hay que hacer» y «Nadie teme al gato»
Canción de Primavera...Mendelssohn, Orquesta.

BIRTHDAY CAKE

Gloria Gamba, María del Carmen Suárez e Ibelise Molina.
Imitaciones por Gaspar Betancourt.

EL MOSCON

Sainete-astracán insustancial y transformístico en un acto original de Pedro Boquet

Personajes

Rosa............Srta. Renée Potts.
Don Facundo........Sr. Justo Méndez.
Carlitos........Sr. Eduardo Sánchez.
Dirección: Pedro Boquet.

Por Cortesía del Círculo de Bellas Artes.

Cotton Taffy. Vals.......M. Adair.
Orquesta

EN LA DULCERIA

Sketch musical original de Mildred Adair

Reparto

El Dueño..........Esther Penabad.
Miss Sue..Edith Rodríguez Casanova.
Una Niñita..........Josefina Jorge.
Pirulí-Lou.....Kiki Skirving Benítez.
Dulce Francés..Elenita A. Menéndez.
Melcocha........Matildita Rodríguez.
Cotton Taffy........Bebita Menéndez, (Alumna de A. Mariani)
Caramelos de Menta.Bebita y Mercy Rubira.

Los Pirulís: Silvia Medina, Hilda Medel, Chiquitica y Nena Gasch Gloria Naya, Elvira Forns, Rosa Sáenz y Violeta Pérez Cubillas.

La música del skétch es la siguiente:

a) En la dulcería..El Dueño. Miss Sue la Niñita.
b) Pirulí-Lou..........Pirulí y Coro.
c) Dulce Francés......Solo de piano. Danza Alemana de Beethoven
d) La Melcocha..Recitativo musical.
e) Cotton Taffy............Danza.
f) Caramelos de Menta..Pasodoble a 4 manos.

Como se ve, el programa contiene múltiples atractivos para niños hasta de 50 años.

BENEFICIO DE LAS A. A. DE M. TERESA COMELLAS

En el Teatro Principal de la Comedia se efectuará una función extraordinaria a beneficio de la Asociación de Antiguas Alumnas de Ma. Teresa Comellas el próximo martes 6 a las 9 de la noche.

En el programa figura un juguete cómico de Muñoz Seca y Pérez Fernández titulado Un drama de Calderón dirigido por la primera actriz de Enriqueta Sierra. En la segunda parte se presentarán ante el público el popular Pericles Bellavista de La Voz del Aire y el no menos popular Cornelio de la Hora Múltiple.

También actuarán El Dúo Perfecto: Carmelina Pérez y Arturo Hernández y un conjunto mexicano, compuesto de distinguidas señoras y señoritas.

N. B.

PRORROGADO EL PLAZO DE ADMISION DE SOLICITUDES EN LA ESCUELA INDUSTRIAL

ESCUELA TECNICA INDUSTRIAL «ENRIQUE JOSE VARONA» DE RANCHO BOYEROS, Marzo de 1934.— Sr. Director del periódico «DIARIO DE LA MARINA».— Habana. Sr.— Habiéndose prorrogado hasta el lunes día 5 del actual, a las 5 pasado meridiano, el plazo para presentar la documentación por los que deseen oponerse al Concurso que se efectuará en este Centro para cubrir C tedras, de acuerdo con la convocatoria que ya ha sido publicada, es que ruego a usted muy encarecidamente se sirva dar las órdenes oportunas para que en el periódico a su digna dirección se le dé publicidad.

Gracias anticipadas por la atención que, sin duda, usted prestará a este asunto, me es grato suscribirme de usted como muy atento y seguro servidor.

DR. RAFAEL FITERRE.
Director.

GACETILLAS

FAUSTO: EL DIABLO SE ENAMORA

Hoy estrena en Cuba el teatro «Fausto», el bellísimo romance dramático «El Diablo se Enamora», película Fox de intenso argumento y con todo el interés del imponente marco en que se desarrolla. «El Diablo se Enamora», está filmada por Loretta Young, Víctor Jory, Vivienne Osborne, Herbert Mundi, David Manners y C. Henry Gordon. Además, va en el programa la superproducción «El Poder y la Gloria», con Spencer Tracy y Colleen Moore; un verdadero programa excepcional sin alterar los precios de 20 centavos luneta y preferencia, hasta las seis y media y 30 centavos luneta y preferencia, después de las seis y media. «El Diablo se Enamora» y «El Poder y la Gloria», se exhiben en todos los turnos antes de las 8 y media, con Noticiero, cartón y comedia. En el turno de 9.30, va el estreno «El Diablo se Enamora».

NEPTUNO: ANN VICKERS

Por fin será hoy el estreno en «Neptuno» de la grandiosa película Radio «Ann Vickers la Mujer Ideal» cuya protagonista principal es Irene Dunne, secundada esta vez por Bruce Cabbot y Walter Houston, y además se estrena una interesante película Paramount: «Estaba Escrito», por Stuart Erwin —y se exhibe un noticiario y una comedia: «Ann Vickers», se exhibe a las 2 y media, 5 y media y 9 y media. «Estaba Escrito, a las 3 y media y 8 y media.

Mañana: Grandiosa matinée, con «Ann Vickers».

«India Habla», «No Soy un Angel», «El Boxeador y la Dama» y «Belleza a la Venta», muy pronto.

TRIANON: MARIDO Y COMPAÑIA

En la tanda de las 4: Norman Foster en el estreno Radio «Novias Profesionales», revista, comedia y muñequitos y estreno de la interesante cinta de Helen Hayes y Robert Montgomery, «Marido y Compañía».

A las 8.30 «Novias Profesionales».

En la de 9.45: Revista, comedia, muñequitos y la producción Metro, «Marido y Compañía».

Mañana, en la matinée de una y media: «El Abogado», por Bebe Daniels y John Barrymore, revista, muñequitos, comedia y «Estaba Escrito», por Raymond Hatton.

El martes 6 se volverá a exhibir la valiosa obra de Claudette Colbert, «Mala a Pesar Suyo». Ya lo saben las innumerables familias que han solicitado esa nueva exhibición.

RIVIERA, PRISIONEROS DE GUERRA

En las tandas de las 5 y 15 y 9 y 45, se exhibe por última vez «Prisioneros de Guerra», por Leslie Howard y Paul Lukas, revista y comedia. A las 8.15, «Explotadoras de 1933», por Warren William y Joan Blondell.

Mañana domingo en la matinée de la 1.15 «PEREGRINACION» por Henrietta Crosman «A BRAZO PARTIDO» por Tim Mac Coy «EL SARGENTO TOM» episodio 5 por Tom Tyler. Comedia y Cartón. En tandas elegantes «PEREGRINACION» y a las 8.15 «EL INTREPIDO» por Freston Foster.

El 7 y 8 «No Me Dejes» por James Dunn y Sally Eilers.

El 9. «Dos Noches» en español por José Crespo, Carlos Villarías y Conchita Montenegro.

Del 10 al 12. «El Boxeador y la Dama» por Myrna Loy y Max Baer.

REGINA: MELODIA PROHIBIDA

Dos extrenos figuran en el programa de hoy en Regina «Melodía Prohibida» de José Mojica y Mona Maris y «Suerte de Marino», de James Dunne y Sally Eilers. Además una revista semanal Fox, el cartón de Mikie titulado «El Doctor Lunático» y una Alfombra de Viajes por el mundo.

Precios: 15 centavos antes de las 6 y media y 20 después.

Mañana: La mejor matinée: «Melodía Prohibida», «Farsa Contra Farsa», estreno. «El Doctor Lunático», por Mikie, una Alfombra de Viajes y la Revista Fox Semanal.

Martes: «Prisioneros de Guerra».

PRADO: EL ABOGADO

Se sigue exhibiendo hoy en el Teatro «Prado», la gran super-producción Universal «El Abogado», en la que John Barrymore tenía una esposa que no le amaba; una madre buena y consecuente que se había sacrificado por su hijo; una secretaria inteligentísima que lo quería ciegamente, media docena de mujeres jóvenes y bonitas que tenían influencia en su vida y entre todas ellas mantenían su espíritu inquieto en constante emocionalismo. Aparecen con John Barrymore en esta película: Bebe Daniels, Doris Kenyon y Melvyn Douglas. Esta cinta se exhibirá en los turnos de 3.30, 6.30 y 9.30. Completa el programa «La Liga de los Líos», comedia picaresca y fina por Sidney Howard y Elsie Randolph, que se exhibirá a las 2.15, 4.45 y 8.30. Además la graciosa comedia por Harry Armetta titulada «El Detective Debutante», y el cartón «Rigores de la Temperatura».

RIALTO: MELODIA PROHIBIDA

Un gran programa, dos estrenos Fox, presenta a José Mojica y Mona Maris en «Melodía Prohibida» y a Sally Eilers y James Dunne en «Suerte de Marino», estrenándose además el cartón de Mikie titulado «El Doctor Lunático» (parodia de Frankestein), una Alfombra de Viajes y la Revista Semanal Fox.

Precios: Siempre 20 centavos la luneta y preferencia.

Mañana: La mejor matinée de La Habana: «Farsa Contra Farsa». (Estreno.) «Melodía Prohibida», «El Doctor Lunático», Revista y Alfombra de Viajes.

MODERNO: MELODIA PROHIBIDA

Con motivo de las fiestas carnavalescas y con el fin de que el público que concurre a este teatro no pierda ninguno de sus estrenos y pueda a la vez disfrutar de los carnavales, se han organizado estas matinées sabatinas, con escogidas películas, «La melodía prohibida», José Mojica, «Enemigos inseparables», Marion Nixon, «El faldón de la camisa», divertida cinta, «Panoramas de Grecia», alfombra, y un «Noticiario Fox». Luneta hasta las 6.30 15 centavos, después 20 centavos. Niños a todas horas 10 centavos. Mañana grandiosa matinée de 1 a 5.

WILSON: LA MUJER PREFERIDA

Función corrida de 1 y media a 6 y media. 10 centavos y de 6 y media a 11 y media 15 centavos. Niños: 10 centavos a todas horas.

En matinée y noche, con los asuntos cortos, «Entrada Gratis», cartón revista y la variedad «El afinador» y las producciones «La Mujer preferida» magnífica atracción por Gary Cooper, Fay Wray y Neil Hamilton; y «Vidas cruzadas» magistral film por Carole Lombard y Jackie Oakie.

A las 5 p. m. «La Mujer preferida» y «Vidas cruzadas».

Mañana «Mi debilidad», producción musical, por Lillian Harvsy y «La mujer siempre paga» por Dorothy Jordan.

VIVES: REY POR UNA NOCHE

Para hoy se anuncia en Vives, situado en B. y 27, en el Vedado, con el perfecto sonido y las mayores comodidades, un programa por demás atrayente. Tandas 5.15 y 8.30 con cartón «Alfileretazos», la variedad «A mí no me la pegan» suntuosa producción de argumento muy interesante «Rey por una noche» por Chester Morris y H. Twelvetrees. Magistral film «Esta noche serás mía» por Jean Kiepura y Magda Scheneider. Mañana matinée a la 1.15 tanda 5.15 y noche 8.30 con «El cantar de los cantares», «La Juventud Manda», cartón, comedia y episodio.

UNIVERSAL: LO ETERNO

La empresa de este popular y concurrido cine ha seleccionado para hoy un programa muy atractivo, valioso e interesante. Tandas de 1 a 6 y de 6.15 a 11, luneta 10 centavos, con comedia y variedad. Sublime film «Un mal paso» de Ken Maynard. La producción más completa e interesante que se ha hecho «Lo Eterno» por John Boles. Mañana «Un mal paso», «Las delicias del amor», comedia, revista, episodio. Lunes «El diablo al volante» y «Amame esta noche» de Chevalier.

FLORENCIA: LA MELODIA PROHIBIDA

Magistrales películas anuncian las carteleres de este concurrido cine de San Lázaro y Espada, dotado del mejor sonido y temperatura. Tandas a las 2, a las 5 y noche a las 8.30 con revista y graciosa comedia. Super excelsa producción «La melodía prohibida» por José Mojica. Muy interesante film de argumento valioso «Enemigos inseparables» por Buwy Rogers. Mañana matinée a la una con un programa selecto y atractivo.

BELGICA: VUELO NOCTURNO

Grandioso estreno le corresponde al Bélgica en el día de hoy con la exhibición de la espectacular producción «Vuelo Nocturno» con John y Lionel Barrymore, Clark Gable, Robert Montgomery, Myrna Loy y Helen Hayes, una obra llena de interés sobre la vida de esos grandes héroes del aire, tiene escenas de un magnífico espectáculo. Completa el programa de hoy «La hermana blanca» por Helen Hayes y Clark Gable y la comedia por Stan Laurel y Oliver Hardy «Pescando en seco». Para mañana grandiosa matinée especial para los niños.

VERDUN: VUELO NOCTURNO

En las funciones de matinée, tanda de 5 y cuarto y a la noche a las 8 en punto, exhibiremos el programa que sigue. Estreno de la espectacular producción por una constelación de estrellas entre las que se destacan John y Lionel Barrymore, Helen Hayes y Clark Gable que se titula «Vuelo nocturno» y la comedia de largo metraje por Slim Summerville y Zasu Pitts «Las delicias del amor», comedia, revista y cartón llenarán el programa.

Precios: Matinée de 2 a 6 y media. Todos 10 centavos.

Noche desde las 6 y media en adelante: mayores 16 centavos. Niños 10 centavos.

INGLATERRA: LA MUJER PREFERIDA

Función de 1 y media a 6 y media p. m. 10 centavos y de 6 y media a 11 y media 15 centavos. Niños 10 centavos a todas horas.

En matinée y noche con los asuntos cortos «No me gusta madrugar» cartón, revista y la variedad «En alta mar» y las producciones «La mujer preferida» joya suprema por Fay Wray y Gary Cooper; y «El héroe se rinde» sensacional y emocionante por John Mc Brown y Evalyn Knapp.

A las 5 p. m. «La mujer preferida» y «El héroe se rinde».

Mañana «Mi debilidad» comedia musical, por Lilian Harvey y «La mujer siempre paga» por Dorothy Jordan.

HOY NACIONAL HOY
Ann HARDING
LA DAMA GALANTE
-Gallant Lady-
Clive BROOK

La Habana vuelve a ser borrada de las líneas de vapores, debido a las noticias sobre desórdenes

El Mauretania ya no nos visitará. Hoy embarcará para México el exEncargado de Negocios Sr. Reyes Spíndola. El Pan American llegó de New York. Mañana llegará el barco francés Lafayette

(NOTICIAS DEL PUERTO)

CANCELO LOS VIAJES EL MAURETANIA

Se han recibido informes en la Agencia de la Cunard Line en la Habana, que de los próximos viajes del vapor Mauretania, se ha borrado de su itinerario la visita a la Habana, debido a que por determinados diarios de New York, se publicaron noticias alarmantes sobre la situación política en la Habana, lo que determinó que los directores de las compañías de turistas que tienen a su cargo esos viajes desistieran de visitar nuestra ciudad.

EL CONTESSA

De New Orleans llegó ayer el vapor hondureño Contessa, que trajo carga general, 4 pasajeros para la Habana, y conduce carga y 28 pasajeros en tránsito.

Para la Habana llegaron el señor Francisco Castañeda, de quien se dijo a su embarque para Cristóbal hace algún tiempo y después de la caída de Machado, que era portador de varios baúles con una importante suma de dinero, propiedad del tirano, pero ni fueron ocupados los baúles, ni se permitió por el Capitán del barco que Castañeda fuera sacado de a bordo.

También llegaron Samuel Butter, y Howard Mecker.

LOS CORREOS DE LA WARD LINE

La Agencia de la Ward Line en la Habana ha recibido informes que el vapor Orizaba, que procede de Veracruz, arribará al medio día de hoy, a nuestro puerto, para seguir a las 4 de la tarde para New York.

Van en este vapor las señoras Leocadia Bonachea Vda. de Pardo Suárez, María Aróstegui, y Lura Nieves entre otros.

En cuanto al turbo eléctrico Oriente de la propia compañía que procede de New York, es esperado a las 8 de la mañana, con carga, 26 pasajeros para la Habana y conduce carga y 60 pasajeros en tránsito para Progreso y Veracruz.

DIPLOMATICOS MEXICANOS

En el Oriente embarcaron para su país los señores doctor Octavio Reyes Spíndola que ha fungido de Encargado de Negocios de México en Cuba, que va con su esposa; José M. Caceres Primer Secretario, el Cónsul General señor Aurelio P. Gallardo, que va en uso de licencia; el ex cónsul cubano señor José Cuéllar del Río, Ricardo Loret de Mola, Ezequiel Guzmán, Enrique Lumen, y otros.

LA RECAUDACION

La Aduana de la Habana, recaudó ayer la cantidad de $66,062.00.

EL PAN AMERICAN

Directo de Miami llegó ayer el vapor americano Pan American que trajo 24 pasajeros para la Habana, y 180 en tránsito, todos turistas. Entre éstos el Senador estatal John R. Mac Fwrrmey y familia, de Chicago con un party integrado por Charles Waber Comisionado del Condado de Queckoc, el abogado Harry Silvertoen y W. J. Stragne.

Para la Habana llegaron Mrs. Watson J. Lourie, esposa del Administrador del Central Mercedita, y el Mayor Oscar Carlson y Sra.

EL DR. MARTINEZ SAENZ

Esta tarde embarcará por la vía Aérea el Secretario de Hacienda, doctor Joaquín Martínez Sáenz.

UN ASUNTO RESUELTO

El Capitán del Puerto Sr. Buttari, recibió ayer una comunicación, del señor Secretario de Gobernación, Ingeniero Granados, como contestación a su telegrama le fecha anterior, accediendo a dejar sin efecto la orden de supresión de concesión a la Compañía Cubana de Transporte, ferries y lanchas, de unos ómnibus, que dicha empresa utiliza para el tranporte gratis de sus pasajeros, desde el muelle de Regla hasta los repartos y cuya orden lesionaba los intereses de varios cientos de obreros.

Los mencionados obreros, están agradecidos tanto al señor Granados, como al señor Buttari, por la justicia con que los han tratado.

LA CAPITANIA ENVIARA UNA CARROZA

Tenemos entendido que por gestiones del Capitán del Puerto señor Buttari, que tiene la cooperación de varias empresas, figurará en los paseos de la Semana de Turismo, que comenzará el próximo domingo, una carroza representando la Capitanía del Puerto de la Habana.

EL METAPAN

Procedente de Tela llegó ayer el vapor americano Metapan que trajo 9 pasajeros para la Habana, y conduce frutas y 45 pasajeros en tránsito para New Orleans para donde salió ayer tarde.

Para la Habana llegaron en este vapor el joven Rafael Proenza, que como se recordará, en su hogar se desarrolló una escena de violencia, pues un menor que portaba una bomba, trató de entregarla, y al explotar la máquina resultó muerto dicho menor y heridas dos hermanas del señor Proenza.

También llegaron el doctor Carleton Hale, Rafael Saldiña, Víctor Agüero, José de Pool, Martín Balagues, y otros.

En el Metapan embarcaron las religiosas Nieves Zulueta, Carmen Zequeira, y Dolores Mas.

Lleva este barco 27 bocoyes y 1600 cajas de ron.

EL SAN BRUNO

Con carga y un pasajero en tránsito llegó ayer el vapor panameño San Bruno, de la Flota Blanca.

LOS FERRIES

Los ferries Joseph R. Parrot y Seatrain Havana, llegaron ayer de Key West y New Orleans respectivamente con carga.

EL EXCURSIONISTA RELIANCE

Al medio día de hoy, arribará de Cristóbal el trasatlántico alemán Reliance, que trae una excursión de turistas norteamericanos.

BARCOS QUE LLEGARAN MAÑANA

Mañana domingo llegarán los siguientes barcos, el excursionista de bandera francesa Lafayette, a las 11 de la mañana, con más de 500 turistas, el P. Wilson y el Veraguá de New York, con carga y pasajeros, el Santa Bárbara de Valparaíso al medio día, y el ferries Sestrain.

EL CRISTOBAL COLON

Los señores García y Díaz, Agentes generales de la Trasatlántica española en la Habana, han recibido un cablegrama anunciándoles la salida de La Coruña, para la Habana, el día 27 del ppdo. mes de febrero del trasatlántico español Cristóbal Colón, que llegará a la Habana el día 11 con carga y pasajeros para la Habana y en tránsito para Veracruz.

Por la vía Aérea embarcaron ayer el millonario Jorge J. Ward, y el oficial del Gobierno chino Seh Watson quien fué despedido por funcionarios del consulado chino.

EL SANTA LUCIA

Esta tarde después de las 2 arribará el vapor americano Santa Lucía, que procede de California.

En este vapor embarcará el diplomático mexicano señor José J. Bejerano.

EL EDWARD R. DOHENCY

Este vapor americano llegó de Vela Coro, Venezuela con un cargamento de petróleo crudo y un pasajero.

SALIDAS

Salieron ayer el Joseph R. Parrot para Key West, el Beltri para Cárdenas, el San Bruno para Puerto Cortés.

EL FLORIDA

De Tampa y Key West, llegó ayer tarde a última hora el vapor americano Florida que trajo carga general y 150 pasajeros, entre ellos los señores Ernesto Azúa, el boxeador americano Jonny Far, Aramís del Pino, María C. Fernández, Roberto Villegas, Cesáreo Díaz, Octavio Matamoros, Luisa Estrada e hijo, Víctor H. Hernández, Consuelo Alonso e hijo, Elisa Moreno, Rafael Silverio y Dolores y Glodis Fernández, Sara y Alicia Bichet, Pedro Matos y Luis Sánchez.

TULIO M. CESTEROS

En el vapor Santa Bárbara, llegará el señor Tulio M. Cesteros, que ha sido designado Ministro de Santo Domingo en Cuba.

CONSUL AMERICANO

En el Veraguá llegará mañana el Vicecónsul de los EE. UU. Mr. Donald D. Edgar.

Guanabacoa al Día

EN EL LICEO ESTA NOCHE

Gran animación y entusiasmo existe entre la juventud alegre y bailadora de esta localidad, para el baile de disfraz que esta noche se va a celebrar en los amplios salones del Liceo Artístico y Literario.

Varias comparsas nutridas y elegantemente ataviadas concurrirán a tan agradable como suntuosa fiesta carnavalesca, dándole mayor amenidad y brillantez. Denomínanse «Las Guaracheras», «Princesas', «Los Marineros», «Explotadoras de 1933», «Gondoleros Venecianos» y otras.

La orquesta «Polar' y el jazz band «Ruddy» serán los encargados de interpretar el programa musical bailable de esta festividad titulada: «Noche de Carnaval» y que reunirá en la legendaria sociedad guanabacoense numerosa y selecta concurrencia.

RESURGIMIENTO DEL CASINO ESPAÑOL

En la reunión llevada a cabo por las personas que han iniciado la plausible y eficiente labor de hacer renacer en el prestigioso Casino Español de esta villa, días de grandezas y de florecimiento, se dió cuenta de las gestiones encaminadas a llevar a la lista exhausta de socios, los nombres de nuevos asociados, primordial necesidad para el empeño feliz de dar vida y animación a la vieja casa de los españoles aquí radicados.

Más de ciento cincuenta socios han ingresado a formar parte de la numerosa legión de españoles que muy pronto figurarán entre los que con marcado patriotismo y muchos deseos contribuirán a su mejoramiento y prosperidad.

Forman las comisiones que actualmente trabajan afanosamente por conquistar socios, los Sres. Francisco Vila, Maximino Blanco, Manuel Cuervo, Juan Cabricano, Emilio González Zarracina, Diego Menéndez, Antonio Cobos, Domingo Cabo, Moisés Gutiérrez, Félix Elgea, Elías J. Curí, José Ruiz, Faustino Albuerne y Alfredo López.

También se tomó el acuerdo, en la aludida reunión, que se efectúe en breve una asamblea general de socios, para en ella designar la Directiva que rija los destinos de la hispana institución durante el presente año, y continúe la emprendida labor de levantar a incomensurable altura social, los prestigios conquistados durante largos años por el legendario Casino Español de Guanabacoa.

Para festejar dignamente la toma de posesión de la Directiva que con el augurio de una nueva y brillante etapa subirá al poder, se celebrará una suntuosísima y bella fiesta, que habrá de quedar grabada en letras de oro en los anales del Casino, tanto por su brillantez, como por su animación.

Parece que al fin los salones de la residencia de la colonia española guanabacoense volverán a verse colmados de alegría, bullicio, elegancia y distinción, gracias a las gestiones de un grupo de animosos y entusiastas hombres que sin medir las proporciones de la labor que tenían que emprender, la llevaron y llevan a cabo pensando sólo en que no es posible que la numerosa colonia española de Guanabacoa sea indiferente a sus legítimas y bellas tradiciones, representadas en el Casino Español.

ENFERMITA

La monísima y muy inteligente niña «Miyiya» Cuervo y Carral, hija adorada de los estimados jovenes esposos Manuel Cuervo y Juanita Carral, se encuentra guardando cama a consecuencia de sufrir ligera enfermedad.

Con su habitual competencia y amor a los niños la asiste el estudioso joven médico doctor Saturnino Martínez Leyro; hallándose la pequeña enferma bastante mejorada.

Hacemos fervientes votos por su pronto y total restablecimiento.

CUMPLEAÑOS

En el día de ayer cumplió ocho años de edad la linda niña Esther Moreno y Rodríguez, hija del apreciado matrimonio Carlos Moreno y Esther Rodríguez.

Por tan fausto motivo la encantadora, Esther recibió infinidad de felicitaciones, obsequios y besos.

MEJORADO

Un tanto mejorado de las gravísimas lesiones que sufriera en un accidente hace días, hállase el simpático niño Francisco Acevedo y Betancourt, hijo de los esposos Emilio Acevedo y Juanita Betancourt.

Después de haber permanecido muchos días en la clínica del Hospital Civil de esta localidad, donde fué operado hábilmente por el sabio cirujano doctor Gabriel Puig, celoso Director de dicho centro benéfico; ha pasado a su residencia para continuar su curación.

Verlo en breve completamente bien son nuestros anhelos.

TEATRO CARRAL

La siempre concurrida sala del teatro «Carral» se verá esta noche colmada por el público, dado que se va a celebrar una magnífica función cinematográfica, en la que se interpretará un programa sumamnte atrayente.

Será estrenada la maravillosa film «Belleza a la venta», por Madge Evans y Phillips Holmes.

También se proyectarán las cintas «De mujer a mujer», en la que mucho se lucen Robert Mongomery y Ann Harding, y un metrotone interesantísimo.

Oscar de la CRUZ MUÑOZ

COMITE HOMENAJE A LA MEMORIA DE RAUL MARTIN

Hemos sido notificados por el Comité Homenaje a la Memoria de Raúl Martín González víctima del Machadato y sacrificado por el tristemente célebre capitán Crespo y en el Castillo de Atarés el día cuatro de abril de 1931, que el día de esta fecha a las cuatro de la tarde se verificará un acto piadoso en tributo al desaparecido.

Añade la comunicación el Comité no ha autorizado a persona alguna a hacer cuestaciones con objeto de levantar monumentos, etc.

M.E.C.D. 2016

SERPENTINAS
"CASTRO"
HECHAS EN CUBA
SON LAS MEJORES. -- NO COMPRE OTRAS
PROTEJA LA INDUSTRIA NACIONAL
CADA MILLAR CONTIENE 50 PAQUETES DE 20 SERPENTINAS
FABRICANTES:
FERNANDEZ CASTRO Y Ca.
MURALLA y CUBA. -- TELF. { A-2706 A-2944
HABANA

VALDA
VERDADERO REMEDIO DEL HOGAR
LAS PASTILLAS
VALDA
son Indispensables para PRESERVAR
SUS ORGANOS RESPIRATORIOS
o para CURAR
los Constipados, Dolor de Garganta, Laringitis, Bronquitis, Grippe, Trancazo, Asma, Enfisema, etc.
PERO HAY QUE TENER CUIDADO
de no emplear sino las
PASTILLAS VALDA
VERDADERAS
que se venden unicamente en CAJAS
con el nombre VALDA
en la tapa y nunca
de otra manera

Unión de sociedades en Guantánamo

Vuelve a agitarse en Guantánamo la idea de fusionar las sociedades españolas que el ilustre doctor José Morales Salomón, ginecólogo eminente que presidió aquella Colonia Española durante el último período, lanzó antes de entregar a su sucesor, don Manuel Nieto, que recogió con fe la herencia de este intento del doctor Salomón.

El Centro Benéfico del Comercio es una institución que prácticamente no tiene razón de ser existiendo la Colonia Española, en la que se hermanan las más distinguidas familias cubanas e hispánicas, y que tan brillantemente ha asumido la representación social de los españoles y de su fraternidad cubana: y teniendo el Centro Benéfico Sanatorio, al igual que el Centro Gallego, también sobra uno de esos establecimientos.

Así ocurre que las tres colectividades, por muchos que sean los sacrificios, personales de sus socios, llevan vida en precario inevitablemente, mientras que con una sola colectividad tendría todo el núcleo social mejores servicios en la clínica y más holgada y lucida representación social.

La gran autoridad moral (aparte la científica) del doctor Morales Salomón ha movido, al igual que al actual Presidente de la Colonia Española señor Nieto (joven prestigioso y de talento), al Presidente del Centro Gallego don Andrés Rodríguez, cuyas claras luces ha puesto al servicio de tan plausible propósito.

Las masas sociales de las tres colectividades se muestran francamente propicias a la fusión y sólo falta que se inicie oficialmente el acercamiento, o sea, que puestas las Directivas de acuerdo, sometan la unión a las Juntas Generales, que seguramente darán su aprobación. Y de tres sociedades que languidecen se formará una, pujante y vigorosa, que contará con medios sobrados para realizar sus dos grandes misiones: la sanitaria y la de estrechamiento social de lazos en el seno de la gran familia hispano-cubana.

CONFERENCIA DE LOS CABALLEROS CATOLICOS

A las cuatro de la tarde del domingo se efectuará, en el salón de actos de los PP. Franciscanos, sito en Aguiar y Amargura, la conferencia popular que habitualmente ofrece la Asociación de Cabaleros Católicos de Cuba.

En el programa que se ha combinado, que resulta espléndido, figura, además de varios números de recitación, música poppular y canto, una conferencia del doctor Arturo Montó y Serrano, que lleva por título el de «Juventud».

No hay que ser augur para vaticinar un magnífico éxito a la citada institución.

AL SECRETARIO DE I. P. DOCTOR LUIS A. BARALT

Los abajo firmantes, queremos darle por este medio las más expresivas gracias al doctor Luis Baralt, por la cordial despedida de que nos hizo objeto en la Secretaría de Instrucción Pública y Bellas Artes.

Así como felicitarlo por su buen corazón hacia los machadistas que radican en «San Alejandro».

Por el COMITE REVOLUCIONARIO DE «SAN ALEJANDRO: Azucena BUGALLO; Margot ORCOYEN; Francisco CORTAZAR; Antonio ARGUDIN; Roberto POEY; Rafael CORDOVES.

SE CURO DEL ESTOMAGO

Camagüey. «La enfermedad que yo padecía era un dolor insoportable del estómago. Después de usar las Pastillas Digestivas Ebrey me curé por completo».

Las Pastillas Digestivas Ebrey contienen peptonizantes poderosos, extractos medicinales, tónicos y laxantes suaves, siendo una agradable combinación con otros ingredientes, para el pronto alivio en las acideces, los gases, dispepsias, fermentaciones, dando pronto alivio en las incomodidades después de las comidas, náuseas, flenuras y pesadeces. Devuelven el apetito y hacen engruesar.

Anticalculina EBREY
Las Pastillas Digestivas Ebrey se encuentran en las buenas farmacias.

40 AÑOS DE ÉXITO
VINO-LEOFRIMO-
PEPTONA-BARNET
FERROFOSFATADO
3 Copitas alimentan más que 100 gramos
CARNE FRESCA
Todo se asimila pronto sin digerir, descansa el estómago y el hígado
PREPARADO POR
Droguería "Sarrá" - La Mayo

OFICIAL

SECRETARIA DE GOBERNACION Y GUERRA
AVISO

Hasta las horas de los días que se indican en el Horario que se inserta a continuación, se recibirán en el Negociado de Personal, Bienes y Cuentas, de la Secretaría de Gobernación y Guerra, proposiciones en pliegos cerrados para los suministros en lo que resta del presente ejercicio de 1933 a 1934, de los artículos que en el mismo se relacionan y en las horas que se citan se abrirán y leerán públicamente. Se darán pormenores y pliegos de condiciones y proposiciones a quienes lo soliciten en este Negociado de 8 a. m. a 1 p. m. todos los días hábiles.

HORARIO LE SUBASTAS
Marzo de 1934

Día 5. 9 a. m.—«Víveres a los Establecimientos Penales: Presidio Modelo en Isla de Pinos, Cárceles de Habana, Guanabacoa, Pinar del Río, Matanzas, Cárdenas, Santa Clara, Remedios, Cienfuegos, Trinidad, Sancti Spíritus, Camagüey, Baracoa, Bayamo Holguín y Guantánamo.

Día 6. 9 a. m.—«Equipos y Materiales para la Confección de Equipos de Penados» al Presidio Modelo y «Equipos y Materiales para la Confección de Equipos de Cárceles» a la Secretaría de Gobernación.

Día 7. 9 a. m.—«Carne de res en pie» al Presidio Modelo y Cárcel de la Habana.

Día 8. 9 a. m.—«Viandas y Leche de Vaca» a la Cárcel de la Habana.

Día 9. 9 a. m.—«Efectos de Escritorio, Impresos y Libros» a la Cárcel de la Habana.

Día 10. 9 a. m.—«Efectos de Escritorio, Impresos y Libros» al Presidio Modelo.

Día 12. 9 a. m.—«Efectos de Escritorio, Impresos y Libros a la Secretaría de Gobernación.

Día 13. 9 a. m.—«Efectos de Ferretería y Limpieza» al Presidio Modelo.

Día 14. 9 a. m.—«Efectos de Ferretería y Limpieza» a la Cárcel de la Habana.

Habana, Febrero 27 de 1934.
Vto. Bno. Presidente de la Comisión Local de Subastas.
J. M. González,
Secretario de la Comisión Local de Subastas.
Vto. Bno. El Presidente.

Crónica Habanera

Viene de la pág CINCO

SANTOS DE HOY

Saludamos en la fecha del día, en primer término, a nuestro estimado amigo el doctor Emeterio de Santovenia, Secretario de la Presidencia, lirterato e historiador; una de las figuras más destacadas de la juventud intelectual cubana.

También están de días el conocido caballero Emeterio Zorrilla, Presidente y Director General de la Compañía Cervecera 'La Polar», y su sobrino el joven Emeterio Milagros Zorrilla.

Y los señores Emeterio López Rovirosa, Emeterio de los Ríos, Emeterio Alvarez, Celedonio García y Celedonio Borbolla.

DEL CASINO ESPAÑOL

Como hemos anunciado, esta noche tendrá efecto en el Casino Español de la Habana, un baile de mamarrachos, para el que reina gran animación.

Se celebrará en su bello edificio del Paseo del Prado, el cual será objeto de una alegórica decoración.

La famosa orquesta de los Hermanos Castro y el Septeto Matancero, tendrán a su cargo los bailables.

Dará comienzo a las diez de la noche.

Fiesta de socios y sus familiares exclusivamente.

EN LA IGLESIA DEL ANGEL

Para las cuatro y media de la tarde del día de hoy, está anunciada en la Iglesia del Santo Angel Custodio, la boda de la encantadora señorita María Teresa Olartúa, con el joven Agustín Alonso.

Lucirá para esta ceremonia la Iglesia del Angel, un lindo adorno floral, que ha sido encargado a los artistas tan exquisitos del jardín «El Clavel».

También llevará la firma de los Armand, el ramo nupcial.

EN EL CARMEN

Esta noche, a las nueve y media, se verificará en la Iglesia de Nuestra Señora del Carmen la boda de la gentil señorita Josefina Lés y el joven Pedro Bacallao.

La «Casa Trías», el conocido jardín del Vedado, que tendrá a su cargo el adorno floral del templo, hará también el ramo de mano para la novia.

LUCIDA FIESTA

Una lucida fiesta, que resultó muy animada, tuvo efecto anteanoche en el salón de actos de Pró Arte Musical.

Fué organizada por un grupo de señoritas, miembros de la prestigiosa sociedad.

El popular Paul Nickse, con su magnífico conjunto de profesores, tocó durante la noche.

Se bailó alegremente.

Y se sirvió un riquísimo buffet.

Entre la distinguida concurrencia citaremos en primer término a las señoritas que lucirán lindos disfraces.

Josefina Florit, muy bonita, de María la O.

Las encantadoras primitas Olga Quilez y Emmnita Arocha, vistiendo lindos trajes de bailarinas, la primera en azul, la segunda en rosa.

Un simpático grupito que formaban: Graciella Méndez Plasencia, de Rusa; Beba Andino, de Sorrentina; Enita Rayneri, de Pirata; Magda Urruela, de China; y Hortensia Pérez, de Dogaresa.

La lindísima María Antonia Alvarez, de Sorrantina.

Adda Dopico, muy graciosa, de Pirata.

De María la O, María Julia Casanova, Guillermina Plasencia, Maríita Cortez, Odette Kohly.

Dos lindas hermanitas Inés y Silvia Maceo, con trajes de Dancing Lady.

Raquel Jaquet, de Pirata; Margarita San Yustiz, de China; Hortensia Arroyo, de Aldeana Rusa; Olga Albacete, de 1800, Genita Noguerol, de Gota de Rocío y la encantadora Luisita Caballero, de Rayito de Sol.

Mercedes Arrinda, de Danubio Azul.

Delia Salcedo, preciosa, de Sirkasiana.

Lily Batet y July Gutiérrez, tan bonitas las dos, de Aldeanas Polonesas.

De Sala, Ofelia Vázquez, Anita Blanco, Albertina Casanova Beba Domínguez, Lolina Cibrian y Mary Morales.

Bellísima, de holandesa, Margarita García Rayneri.

Elia Lago, de Danubio Azul, María Antonia Autrán, de Mantón, María Haydee Isoba, de Gitana; Carmita Quintana, de Bailarina Oriental; Mercedes López Oliveros, de Primavera Rusa.

Cuatro señoritas muy graciosas que eran: Estela García Miranda, de Gitana; Esther de la Portilla, de Maja; Cuca Martínez, de Aldeana Polonesa; y Adrianita Otermin, de Dama Veneciana.

Olga Alvarez, tan simpática, de Dama Antigua.

Y la monísima Lilita Montero con rico traje de bailarina vienesa.

En el distinguido grupo de señoras; se encontraban Margarita Reyneri de García Vélez, Laura Rayneri de Alonso, Emma Sabourín de Quílez y Zoila Soto de Arruela.

Dulce María del Peso, viuda de Plasencia.

Florinda Pollan de Alvarez.

Margarita Iglesia de Casanova, Lila Lavastida de Montero, Martina Poo, viuda de Sabourín, señora de Aarinda, Nena Miranda de García, María Chaumont de García Vélez y Esther Oliveros de Martínez.

VIRGINIA ZURIS

Virginia Zuris, la bella actriz de la Compañía de Ernesto Vilches, que con tanto éxito actúa en el Principal de la Comedia, se ha visto obligada a posponer la fecha de su función de honor, anunciada para esta noche, para el próximo sábado.

Se encuentra aun recluída en la Policlínica Nacional, donde sufre una molesta dolencia.

En su lugar, hoy se reprisará, a las nueve y media de la noche, «La Casa de la Muerte» y en la función de la tarde, «Un americano en Madrid».

EN LA CAROLINA

En la preciosa finca «Carolina», enclavada en los alrededores de Arroyo Arenas, se celebrará mañana domingo una gran fiesta bailable.

Dará comienzo a las cinco de la tarde, prolongándose hasta las once de la noche.

Tocarán la orquesta Rudy y el Sexteto Romero, quienes alternarán en el programa de bailes.

OPERADO

El señor Aurelio García Urbano, sufrió en la mañana de ayer una delicada operación de la vista en la nueva y hermosa Clínica del Centro Médico Quirúrgico.

Intervino en dicha operación el eminente oftalmologo, doctor Horacio Ferrer, quien se anota un nuevo éxito.

El estado del señor García Urbano es muy satisfactorio.

EL TE DEL PRESIDENTE

El aristocrático Hotel Presidente celebrará esta tarde su acostumbrado te bailable de los sábados, en su bella y hermosa terraza de la Calzada del Vedado.

Todo está dispuesto para que esta deliciosa fiesta, que congrega semanalmente lo más selecto de nuestra sociedad, resulte animadísima.

Tocará la famosa orquesta Don Raymat, tan aplaudida.

Edel FARRES.

Dr. ROSAL
Medicina General, especialmente Tuberculosis y Afecciones de las Vías Respiratorias
Consultas diarias de 4 a 5.
SAN MIGUEL 117, ENTRE GERVASIO Y ESCOBAR. Teléfono U-2342

Dos acusados de estafa de 500 dólares

Un individuo que se encuentra en México. El coronel Batista remite un escrito al Juzgado

El Coronel Fulgencio Batista, Jefe del Ejército Constitucional, remitió a la Audiencia de la Habana, y esta a su vez al Juzgado de Instrucción de la Segunda, un escrito, que desde México, le envió a aquel, el señor Liborio Medina Reyes, vecino de 27 número 176, en la ciudad de Progreso, Yucatán, México.

En ese escrito el señor Medina, le hace saber a Batista, que como carece de familiares en Cuba, desea se interese por el cobro de unos 500 pesos, que tratan de estafarle los señores Gustavo Kelman Schulz y Agapito Arriaga, con los cuales iba a tener un negocio de fábrica de carteras para señoras, en la calle de Teniente Rey número 68, en la Habana.

Hace constar el Medina que por el año de 1929, en ocasión de encontrarse en Cuba, enfermo y recluído en una clínica, Kelman, le presentó a Arriaga, el cual le propuso fomentar una sociedad para la fabricación de carteras, aceptando el ofrecimiento y aportando la suma de 500 pesos.

Antes de firmarse la escritura de constitución de la sociedad, el denunciante tuvo un disgusto con Arriaga, no llevándose a cabo la firma de la escritura referida, pero quedándose con dicho dinero el mencionado individuo.

A pesar de que ha tratado por todos los medios de que le devuelva su dinero, Arriaga y Kelman, estos no lo han hecho por lo que se estima perjudicado.

Medina Reyes, después de exponer sus quejas al Jefe del Ejército, le desea prosperidades en su alto cargo y al mismo tiempo le ofrece su modesta casa por si algún día desea ir a su país, como visitante.

LA DOCTORA VIDAURRETA, DIRECTORA DE LA NORMAL

Ayer presentó su renuncia el señor José Suárez Alonso, Director de la Escuela Normal.

Para cubrir dicho cargo ha propuesto la Junta de Gobierno a la señora María Josefa Vidaurreta.

TOMA DE POSESION

En horas de la mañana de ayer tomaron posesión de sus cargos de inspectoras del desayuno escolar las señoras Teté More y Ofelia Santana de Hernández Coto, dos de las más entusiastas luchadoras en pro de la referida institución.

Sobres con juegos de cuarto neveras eléctricas Radios.

Los Precios Fijos

Venta de Marzo

Cambian viejo por nuevo y pagan encima.

Su sombrero viejo vale 30 cs. y se lo pagamos en el acto: comprando Ud. un modelo de París por $1.50.

Los Precios Fijos
Reina, Estrella, Aguila

PIDESE LA SUSPENSION DE LA J. DE PROCURADORES

Sr. Director del DIARIO DE LA MARINA. Habana. Señor: Le ruego dé publicidad a esta carta para conocimiento de mis compañeros del Colegio de Procuradores de esta provincia. Desde hace días, estaba señalada la junta general para las tres de la tarde del día de hoy, y en la que habríase de tratar asuntos de interés para esta colectividad. Con motivo del desagradable suceso, conocido ya, en que se encuentra envuelto mi querido hermano Raúl, no podrá asistir a ese acto como es mi deseo Por consiguiente y por creerlo además una medida discreta, es por lo que ruego a mis compañeros que dicha junta sea suspendida, en la seguridad de que habremos de agradecer este gesto, así como cualquier otro que se hiciere por el compañero en desgracia.

Además me interesa hacer constar nuestro agradecimiento a los innumerables compañeros que también se han comportado en estos instantes Muy agradecido quedo suyo affmo. s. s. **Ricardo Dávila,** Secretario del Colegio de Procuradores.

ADHESIONES RECIBIDAS POR EL COMANDANTE SANDO

El Comandante Sandó está recibiendo numerosas adhesiones de sus amigos orientales, entre ellos las de un Comité de damas, integrado por 103 simpatizadoras, en sus aspiraciones, ofreciéndole su cooperación.

También está circulando en aquella Provincia un manifiesto, lanzado al cuerpo electoral, recomendando al Comandante Sandó para ocupar en las próximas elecciones un acta de Representante en nuestra Cámara de Representantes. El Comandante Sandó se muestra muy complacido por la marcada prueba de atención de que viene siendo objeto por sus comprovincianos.

Dicho manifiesto ha sido lanzado por el Comité Ejecutivo Municipal del Partido Unión Nacionalista de Antilla.

ALMUERZO DE LA CAMARA DE COMERCIANTES ESTA TARDE EN EL «FLORIDA»

A las doce del día de hoy tendrá lugar, en el Hotel Florida, el almuerzo que la Cámara Nacional de Comerciantes e Industriales ha organizado en honor del señor Angel Garri, Presidente de la Federación Nacional de Corporaciones Económicas, con motivo del éxito alcanzado en la Convención celebrada recientemente en la ciudad de Santa Clara.

Un acto que no es necesario anticipar que ha de resultar espléndido.

EXPOSICION DE CARLOS ENRIQUEZ, ESTA TARDE

Hoy se abrirá en el bufete del doctor Enrique Roig, sito en Cuba y Empedrado, la exposición de Carlos Enríquez, que se encontraba anunciada para el «Lyceum» y que fué suspendida.

Viboreñas

EL TE DE MAÑANA

Es el tema predilecto de las figulinas y... de los figulinos, el que se celebrará mañana domingo en el Club Atlético de Cuba, en su local, antiguo del Loma Tennis Club, cuya celebración se imponía, por haber sido pedido por bellísimos e incontables labios femeninos, en vista de los dos grandes éxitos que ha obtenido la Directiva, con el primero del día once y con el soberbio Baile de Mamarrachos.

Fué el unánime acuerdo de los cumplidos jóvenes y atentos amigos que la forman, los que pueden estar satisfechos de su galantería, pues hanse ganado muchas y deliciosas sonrisas, y ellos, los «gentlemen» atléticos, no ignoran que complacer a la mujer es un doble placer.

Espérase una agradabilísima tarde mañana.

De nuevo repito que están «prohibidas» las invitaciones individuales, así es que, acatando esta rigurosidad, NO me es posible solicitar una sola.

Desde las cinco de la tarde empezará mañana la animación en el Club Atlético de Cuba, que va obteniendo una decidida predilección.

BODAS DE PAPEL

Cumplieron ayer el primer año de casados los jóvenes y estimados esposos señora María Teresa Fabián y el señor Manuel Díaz Paz.

LOS SANTOS DE HOY

Santos Lucio, Asterio, Marino, Emeterio y Calecdonio, y Santas Cunegunda y Marcia.

Celebra hoy sus días el conocido hombre de negocios, que tantas relaciones sociales cuenta en nuestra ciudad NUEVA, Emeterio Zorrilla.

Un estimado convecino, el Sr. Emeterio Quintana López, padre de la graciosa figulina Lula Quintana.

Y los apreciables jóvenes Emeterio Gómez y Emeterio Luis Crespo.

Les deseo un feliz día.

JULITA HERNANDEZ

Al preguntar por el estado de salud de tan bella amiguita, que padece un fuerte ataque de grippe, obtuve la desagradable noticia de sostenérsele la fiebre, pero sin la menor complicación felizmente.

Son mis expresivos votos dedicados a Julita porque pronto recupere su salud, lo que tanto ha de agradar a sus muchos admiradores.

A UNA LECTORA

El Domingo de Ramos es el domingo día 25, por lo tanto la Semana Santa empieza en el lunes Santo, día 26.

Los Rodolfos celebran sus días el 27 de Junio. Yo nací ese día y me pusieron Urbano. En aquella época, los santos del día no obligaban a imponer sus nombres.

El doctor Antonino Pérez de Ara reside en Dolores núm. 10.

Queda complacida «Una Lectora», cuya carta recibí algo retrasada.

CLUB INDUSTRIAL LIBERTAD

De fiesta esta noche este Club del pintoresco caserío de Rancho Boyeros.

El de un numeroso grupo que saldrá del paradero de los tranvías en varios ómnibus, para disfrutar del gran baile que con buenas orquestas será una lucida fiesta.

Reitero al señor Antonio Leal, presidente de la Sección de Recreo su gentileza invitándome.

SR. LEONIDES SANZ

Desde hace unos días guarda cama en su residencia, víctima de una molesta dolencia, tan estimado convecino esposo de la apreciable dama Laura Argüdín.

Sometido a un riguroso plan facultativo y dada su robusta naturaleza, yo espero que pronto se repondrá, lo que así deseo consignar cuanto antes.

DE CUPIDO

Como en el Baile de Mamarrachos del Club Atlético de Cuba, ellas y ellos iban sin careta, a excepción de un caro «confrere», «capuchón» con varios capuchones... podíamos ver incontables parejitas inseparables...

Así pude ver a una figulina, que mucho admiro, por su delicada belleza y por ser una excelente recitadora, y a un estimado amigo, que pertenece o perteneció a una institución armada.

Son «reincidentes», además...

Ella reside en la Calzada, y su santo no pasa del 16 de julio...

Y... ¡nada más!

Urbano DEL CASTILLO

Contra los RESFRIADOS
FENASPIRINA
BAYER
Si es BAYER es bueno

LA RIFA PARA LA ESCUELA DE CIEGOS «V. SUAREZ» FUE APLAZADA PARA OTRO DIA

La señora Emma Cabrera de Giménez Lanier, directora general p. s. de la Escuela para Ciegos «Varona Suárez», nos informa que la rifa autorizada de una casa amueblada a beneficio de dicha Escuela y que había sido señalada para el primer sorteo del mes de Marzo del corriente año, por la Lotería Nacional, se ha suspendido. Oportunamente se anunciará la fecha en que habrá de efectuarse.

CONVOCATORIA

AVISO

Debiendo proveerse con carácter interino, mediante concurso de expedientes y pruebas prácticas la plaza de Aydte. Graduado de la Cátedra «B» de la Escuela de Ings. Agrónomos y Azucareros de la Universidad de La Habana, se convocan aspirantes que sean Ingenieros Agrónomos o Peritos Agrónomos, para que presenten sus instancias documentadas en la Dirección de la citada Escuela establecida en la Quinta de los Molinos. El plazo vencerá diez días después de publicado este Aviso en la Gaceta Oficial.

En la Dirección de la Escuela se darán todos los informes que sean necesarios respecto a las funciones y horas de trabajo que corresponden a dicho Ayudante, así como las demás condiciones de los ejercicios prácticos a que deberán someterse los candidatos.

Dr. F. HENARES.
Director de la Escuela de Ingenieros Agrónomos y Azucareros.

Un estornudo es síntoma de catarro. Aplicaciones de *Mentholatum* en las fosas nasales dan pronto alivio porque sus propiedades antisépticas y calmantes las descongestionan. Para catarros fuertes fricciónese además el pecho y garganta.

ACLARACION SOBRE LA ASAMBLEA HIPOTECARIA

Hemos recibido una carta del señor Roberto Heydrich, en la que aclara en relación con la Junta sobre Moratoria Hipotecaria celebrada recientemente en la sociedad Jóvenes Cristianos, los asambleístas que concurrieron a ella lo hicieron como acreedores hipotecarios exclusivamente, no como abogados y propietarios.

M.E.C.D. 2016

SE DISPONE EL C. R. C. A LA DEFENSA DE SUS CANDIDATOS A GOBERNADORES Y ALCALDES

Movimiento de pasajeros por la vía aérea

LLEGADOS DE MIAMI

Avión 81-V. Salió de Miami a las 8:44 a. m. Llegó a la Habana a las 11:02 a. m. Pasajeros: Robert A. Martyn, Mary K. Martyn, Henry Golberg, Clara Golberg, Earle A. Ames, Henry A. Pearlstone, John A. Smithmans, Thomas Goldsborough, Daniel A. del Río, Allen P. Rice; Evelyn Shaw, Delema Loyer, Carl F. Faires, Veader Leonard, Lucrecia Leonard, Anita Arteaga, José B. Weller, Marcelo Sánchez. Estela Sánchez, Torvald Sánchez, Ernestina Sánchez, Florence Crates, Albert Crates, José P. Silva María Silva, Stella M. Silva, Desderio Parreño, G. Grant Mason Jr., Christopher Wells, Ernest A. Gates, Stella Gates, Aclene Vulliens, Carlos de la Cerda.

Avión 142-M. Salió de Miami a las 9:10 a. m. llegó a las Habana 11:25 a. m. Pasajeros: Amos M. Coath, Walter F. Clark, George Tellaferro.

DE TAMPA

Avión 659-M. Salió de Tampa a las 8 a. m. Llegó a la Habana 11:45 p. m. Pasajeros: Charles A. Wynn. J. Marion Gross.

SALIERON PARA MIAMI

Avión 81-V. Salió de la Habana a las 2:30 p. m. Llegó a Miami a las 4:45. Pasajeros: Frank J. Hardy, Walter R. Hardy, Clara Narrod, Stuart Narrod, Maurice R. Udell, Walter Merril, Carlota Winslow, Maurice Leonard, Adolph Eibel, Margaret Eibel, George S. Ward, Forest Henderson, Frank W. Prelan, Dean D. Francis, Virginia N. Francis, Leslie E. O'Brien, Faye O'Brien, Lewis Proctor, Charles W. Bushman, Charles Bartley, Hortensia Toñarely, Olga Toñarely, Plino Montalván, Antonio González, Evaristo Taboda, Helen Gutteecikova, Edward Schust, Henry A. Pearlstone.

PARA MEXICO

Avión 142-M. Salió de la Habana 11:59 rumbo a Mérida, vía Cozumel. Pasajeros: Amos M. Coath, Walter F. Clark, George Taliaferro.

PARA EL INTERIOR

A las 7:30 a. m. salió de Rancho Boyeros el avión regular de la línea nacional, llegando a Santiago a la 1:45 p. m. Condujo los siguientes pasajeros desde la Habana: Para Santiago de Cuba: Julio Ayala, Edward Robinson y Nora Bacon; para Camagüey: doctor Roque Garrigó, Cándido Mora, Carmelo Llópiz, Dionisio Velázquez, F. Pérez de la Riva.

LLEGARON DEL INTERIOR

El avión NM-5 llegó a la Habana procedente del interior a las 12 m. Pasajeros de Santiago de Cuba, Frederick Poole, H. C. Fox, señora Palmira M. de Hernández, señorita Ofelia Hernández, señor Gaetano Todaro; de Manzanillo: doctor Delio Nuez Mesa; de Santa Clara: Alfredo Martínez; de Cienfuegos: Armando Basarrate.

INFORMACION TELEGRAFICA DEL INTERIOR
POR NUESTROS CORRESPONSALES

HABANA

REGISTRADA LA RESIDENCIA DE UN MIEMBRO DEL A B C

MARIANAO, Marzo 2.— DIARIO, —Habana.— Ricardo Carlos Herrera Seguín, miembro del A B C de esta localidad, residente en General Lee 24, denunció al Juez de Instrucción que un Sargento y varios soldados se personaron en su domicilio, el que registraron por acusario de guardar armas. El registro no dió resultado alguno.

INTENTO SUICIDARSE UN PRESO

Rigoberto Martínez, vecino de 15 entre Tercera y Cuarta, en el Repato Almendares, trató de suicidarse en la celda del Vivac de la Policía de este Término, donde estaba preso en causa por robo, produciéndose contusiones en el antebrazo izquierdo. Lo asistió el doctor Alonso, del Centro de Socorros de ésta, que certificó su estado de menos grave.

SORPRESAS DE UN JUEGO

Los sargentos Llarena y G. Valdés, con los vigilantes número 44 y Rodolfo Lavoy, sorprendieron en el Wajay un juego prohibido, de charada y bolita, deteniendo a José Ramírez ,al que remitieron al Vivac. Se le ocupó varias listas de apuntaciones de dicho sjuegos.—ARMANDO MARTINEZ, Corresponsal.

MITIN NACIONALISTA EN GUANABACOA

GUANABACOA, marzo 2.—DIARIO, Habana.—En el parque Adolfo Castillo, de esta villa, se celebró por el partido Unión Nacionalista un grandioso mitin, habiendo asistido más de tres mil personas, proclamando para la Alcaldía de facto al señor Narciso Castillo, hombre de limpia historia. Hicieron uso de la palabra varios oradores de la capital y de esta villa, haciendo el resumen el doctor Roberto Méndez Peñate. Todos fueron muy aplaudidos, reinando orden y entusiasmo. Hubo vivas a Mendieta y a Castillo, futuro Alcalde. Felicitamos a los organizadores de esa fiesta y a Julio Checa, director del colega local «El Imparcial», gran defensor y propagandista de la candidatura de Narciso Castillo. — **Francisco Cortés**, Corresponsal.

NIÑO LESIONADO

REGLA, marzo 2. 1934. 10 p. m. DIARIO». Habana.—El menor Lázaro Cora Fernández, de once años de edad, vecino de Martí 181, fué asistido en la Casa de Socorros por el doctor Varona, de una herida contusa en la región occipito frontal y escoriaciones en ambas rodillas, de carácter menos grave, las que se causó al ir corriendo tras un camión con el propósito de montarlo, en la Calzada de 24 de Febrero De ello se dió cuenta al Juez Correccional, doctor Roig.

OTRO HERIDO

Pastor Bravo Bausat, vecino de la bodega situada en Martí y Céspedes se causó una herida en el antebrazo derecho de la que fué asistido en la Casa de Socorros por el doctor Gustavo Varona. Manifestó Pastor a la policía, que dicha lesión se la causó al tratar de abrir un pomo de aceitunas.

MAS HERIDOS

Manuel Hernández Batista, empleado del Matadero de Regla y vecino de la finca «Refugio», fué asistido en la Casa de Socorros por el doctor Hernández, de una herida en el labio inferior, la que se produjo, según declaró, al ir a colgar una res y darse en la cara con la pata de la misma.

MORDIDO

Nicasio Riera Gallart, de 65 años marinero y vecino de Maceo 117, fué mordido por un perro al saltar de una goleta a otra denominada «María», situada en los muelles de Pilariño.

SIGUEN LOS HERIDOS

El vigilante de la Policía Nacional número 1556 Carlos Cu[illegible] dés, vecino de Ceulino número 9, en Regla, fué asistido en el Centro de Socorros por el doctor Ruano Estrada, de una herida contusa en el muslo izquierdo, la que le fué causada al transitar por la calle Calixto García, donde un grupo de menores riñeron a las pedradas, no pudiendo detener a ninguno.

DENUNCIA

Rogelio Baño Reinoso, vecino de Bazo 18, denunció a la Policía que al transitar por la carretera de Regla a La Habana, conduciendo un carro de mano, al llegar a la Oficina de la Central, el chofer de la guagua número 207, de la línea Regla-Habana, que viajaba en dirección contraria sin motivo alguno y no obstante ir él por su derecha, le dió un corte a la guagua, viéndose en la necesidad de tirarse a la cuneta para no ser atropellado por la misma.

Alejandro PEREZ,
Corresponsal.

EN PRO DE UN ALCALDE

SAN ANTONIO DE LOS BAÑOS, marzo 2.—Reunido el Tercio Unión Nacionalista de esta localidad acordó apoyar la actuación de la Asamblea Municipal ratificando la designación del doctor Maribona para desempeñar la Alcaldía.—**Corresponsal.**

PROTESTAN LOS CARPINTEROS DE RIBERA DE BATABANO

SURGIDERO DE BATABANO, marzo 2 de 1934.—DIARIO, Habana. —Una comisión de la Asociación de Carpinteros de Ribera y Calafates de Surgidero de Batabanó compuesta por sus directivos Arcadio Vaquero, Pedro Fernández Capriles, José Antonio Menéndez y Manuel Pedroso, visitó al Secretario del Trabajo en este día a fin de hacerle entrega de un pliego, por el que hacen saber que de continuar trabajando en los astilleros personal no agremiado declararán la huelga, protestando de que se empleen marineros en masillar los buques que se reparan en los varaderos, pues dicha labor deben realizarla los calafates. De no atenderse las demandas de los carpinteros se procederá a un paro general.

LA JUNTA DE EDUCACION NO FUNCIONA

Desde agosto no funciona la Junta de Educación de Batabanó, ocasionándose con ello graves perjuicios a la Escuela. La causa de ello se debe a que el actual Secretario obstruccionа la constitución de la Junta, porque sus miembros, se oponen a que continúe en el cargo, por ciertas irregularidades cometidas cuando el machadato, de las que fué absuelto por la influencia de Pelo Guas. Estando amparado ahora por el superintendente doctor Francisco J. Castellanos, contra la voluntad del pueblo, que ha pedido su destitución.

J. PALENZUELA Jr. Corresponsal.

NO QUIEREN A SOTOLONGO DE ALCALDE EN SAN JOSE DE LOS RAMOS

SAN JOSE DE LOS RAMOS, marzo 2.—DIARIO, Habana.—Los elementos nacionalistas protestan de la aspiración de Sixto Sotolongo para la Alcaldía de facto de este Término, por no creer tenga la representación de dicho partido en general y haber sido empleado del Gobierno de Machado y perseguidor de las ideas nacionalistas durante esa época. Las representaciones de los sectores revolucionarios se unen a la protesta, rogando se haga público por medio de la prensa, que la designación de Sotolongo traerá probable alteración de orden público, lo que debe evitar el Hon. Presidente Mendieta.—CAMPA, Corresponsal.

MATANZAS

JURO EL NUEVO ESTATUTO EL GOBERNADOR ACOSTA

MATANZAS, marzo 2.—DIARIO, Habana.—Hoy juró la constitución de conformidad con los nuevos Estatutos de la Nación, ante el Secretario de esta Administración, doctor Lorenzo Delgado Díaz, el Gobernador de la Provincia, doctor Agustín Acosta, remitiéndose el acta correspondiente al Secretario de Gobernación.

Falleció el Cónsul de Italia en Matanzas

En horas de la tarde de hoy falleció en esta ciudad el Cónsul de Italia en Matanzas, don José Trinidad García, destacado elemento de esta sociedad, que disfrutaba de los mayores afectos.

EL CENTRAL «GUIPUZCOA», MOLIENDO

MARTI, marzo 2.—DIARIO, Habana.—Rompimos la molienda del central «Guipúzcoa» a las nueve de la mañana. Todo normal.—RAMON Y ALEJO GURRUCHAGA.

LA ZAFRA DEL CENTRAL «PROGRESO»

CARDENAS, marzo 2.—DIARIO, Habana.—Hoy dió comienzo, felizmente, a las labores de la zafra, el central «Progreso», vecino a esta ciudad.—**González Bacallao**, Corresponsal.

SANTA CLARA

EL COLEGIO MEDICO DE SANTA CLARA, CON EL DR. SANTIAGO VERDEJA

SANTA CLARA, marzo 2.—DIARIO, Habana.—En sesión celebrada por el Colegio Médico de ésta, se acordó, por gran mayoría, declararse contrario en el cuestionario presentado por la Federación Médica Nacional. También estimar plausible la labor que viene desarrollando al frente de la Secretaría de Sanidad, hasta este momento, el doctor Verdeja.—A. MACHADO.

ORIENTE

HABIA EN LA CAJA MUNICIPAL DE SANTIAGO DE CUBA $4,187.07. —LA CONTABILIDAD RESULTO CORRECTA

SANTIAGO DE CUBA, marzo 2.—DIARIO, Habana.—El notario doctor Ernesto Buch presenció hoy la apertura de la Caja Municipal, que fué sellada al abandonar la Alcaldía el señor Auza Kelly, destituído por las autoridades militares.

La caja arrojó un balance de $4,187.07, estando de acuerdo con los libros de la Tesorería.

Ponche de Honor

Se efectuó hoy en los salones del Ayuntamiento el ponche de honor con que fueron obsequiados los periodistas por el Alcalde capitán Matos Brito.

Suicidio

En el poblado Ramón Guaninao se suicidó hoy el doctor Pedro Bringas Barreto.—**García.**

INFORMACION POLITICA

Las huestes que preside el Dr. Cuervo Rubio apoyan, sincera y lealmente, al Gobierno aún cuando en actitud expectante por no ser el Conjunto el sector neto de aquél. ¿Se denominará Nacional Democrático?.— Las designaciones de Delegados al Consejo, Gobernadores y Alcaldes.—El regreso del Gral. Menocal. —Marianistas continúan en firme su labor. Mitin suspendido. La Alcaldía de Santiago y las de la Habana.—El ABC y el Gobierno de la Habana.—Otras noticias políticas.

Visitamos en la tarde de ayer la residencia del doctor Gustavo Cuervo Rubio, distinguido médico y revolucionario, que preside la conjunción de fuerzas políticas que guía el General Mario G. Menocal.

La amplia casa—salones, gabinetes, corredores—se encontraba llena de «isllitas»; comisiones políticas de la Provincia y del interior de la República, esperando turno para cambiar impresiones con el joven líder, tanto sobre problemas internos de la colectividad como sobre las aspiraciones que se agitan en los distintos términos.

Breves instantes departimos con el doctor Cuervo, refiriéndonos el proceso de organización y actuación del Conjunto Revolucionario que preside, cuyas huestes han de convertirse en fecha perentoria en un gran partido político.

—¿Cómo se llamará el Partido?—preguntamos.

—Eso aún no se ha determinado. Se han apuntado distintos nombres, pero en definitiva no se ha escogido ninguno. Por el momento la labor es de nutrir las ya formidables filas. De todas las organizaciones políticas cubanas, la que cuenta con más adeptos y la que mayor unidad tiene en todas partes es la del Conjunto. Y con ellas, sincera y lealmente, apoyamos al Coronel Mendieta y a su gobierno, aún cuando manteniendo la natural actitud expectante por no ser el Conjunto el sector neto de aquél.

Uno del grupo señala:

—De los nombres indicados, el más propio es el de Nacional Democrático.

El doctor Cuervo guarda silencio, y preguntamos:

—¿Quiénes son los candidatos del Conjunto para Gobernadores y Alcaldes?

—Primero, esperamos que el Consejo de Secretarios—acaso esta misma tarde—marque la pauta de cómo se harán esas designaciones. Conocida la fórmula, presentaremos la defensa de nuestros candidatos.

—¿Y los Delegados al Consejo de Estado?

—Penden de una próxima reunión. Esta semana serán designados y elevados su nombres al Señor Presidente.

—¿Cuándo regresa el General Menocal?

—Por ahora no es probable. Aun cuando el General se encuentra bastante fuerte y ya casi restablecido, no se le debe someter tan pronto a este ajetreo al cual, una vez en Cuba, no puede sustraerse. Pero el Conjunto está constantemente en contacto y siguiendo las inspiraciones del ilustre caudillo.

EL MARIANISMO CONTINUA LABORANDO EN FIRME

La sargentada marianista continúa laborando en firme en la organización del Partido que preside el joven Alcalde de la ciudad. Y al decir los «sargentos» nos referimos a quienes acompañaron a Miguel en la jornada electoral que lo exaltó a la primera magistratura municipl y a los que luego permanecieron fieles y adictos a su credo revolucionario.

Sólo breves instantes, en horas de la mañana, permaneció en su despacho el doctor Gómez, quien tuvo que acudir a distintas entrevistas en relación con la designación de Gobernadores y Alcaldes.

GUILLERMO TAPIA, LOS IMPUESTOS Y LAS COMISIONES

—Por ahora, sólo dedicado a la Administración—nos dijo ayer el doctor Guillermo Tapia, Jefe de la sección de Impuestos del Municipio.

Sin embargo... el despacho y la antesala estaban desbordantes de elementos a quienes el doctor Tapia atendía. Por lo que aquí se dá aquello de que se puede hacer administración y política.

SUSPENDIDO EL MITIN DEL DOMINGO EN FAUSTO

Anoche nos visitó el Coronel Enrique Quiñones, para informarnos que el mitin de «reafirmación nacional» que debía celebrarse el próximo domingo en el teatro Fausto, había sido suspendido para más adelante; lo que quería hacer llegar a las distintas organizaciones revolucionarias que se disponían a concurrir al mismo.

FILIBERTO GUERRA Y LA ALCALDIA DE SANTIAGO DE CUBA

Entre los distintos aspirantes a la Alcaldía de Santiago de Cuba, se encuentra, confiado en el Conjunto Revolucionario, el señor Filiberto Guerra que resultara electo para esa posición en las últimas elecciones, por más de dos mil quinientos votos sobre su contrincante. Por la propia colectividad política aspira el señor José Oñate, distinguido médico de Santiago.

El señor Guerra, a quien saludamos en su accidental residencia del Hotel Isla de Cuba, entiende que su nombramiento para ese cargo significa una justa restitución pues el margen de votos que obtuvo sobre el candidato del régimen machadista, lo señala como el exponente de la voluntad popular.

LAS ASPIRACIONES EN ALGUNAS ALCALDIAS DE LA PROVINCIA

En Aguacate— el tradicional Término de los Bolaños—los conservadores parece que no han logrado ponerse de acuerdo, aun cuando el Comandante Miguel Coyula viene haciendo gestiones para unirlos con vistas al candidato alcaldicio.

En San Nicolás aspiran, su actual Alcalde, señor Carlos Fernández, quien según se nos informa se encuentra apoyado por Miguel Mariano; Rogelio Sosa y Ramón Hernández por los Nacionalistas y el doctor Alfredo Jacomino por el Conjunto, siendo éste un fuerte candidato al cargo.

En Guanabacoa, Narciso Castilla, parece contar con más núcleos en su apoyo. También aspiran Ramón Cuervo por el ABC y Ramón Rodríguez Cano.

En Güines, Amado Fernández—que lo es actualmente—; Panchito Fernández Tosco, jefe de los Nacionalistas de la localidad y que fuera Alcalde en época de Céspedes; Alberto San Pedro, apoyado por diversos sectores revolucionarios, entre ellos el marianismo; Emilio Hevia y Raul Castellanos, pretenden la Alcaldía.

LOS ABECEDARIOS Y EL GOBIERNO DE LA HABANA

El ABC aspira al Gobierno de la Habana. Estima la organización que siendo en esta provincia donde mayor y más positiva fuerza tiene, el cargo debe recaer en un abecedario. De ahí que haya surgido la candidatura de Manolo Martí Escasena, el A-7 de la Célula Directriz, para Gobernador; aspiración que también mantienen otros ramales.

ENFERMO EL DOCTOR LLACA

Debido a encontrarse enfermo, no asistió ayer a su despacho, el doctor Francisco Llaca y Argudín, Magistrado del Supremo y Presidente del Tribunal Superior Electoral. Deseamos su pronto restablecimiento.

LOS ABOGADOS Y EL CONSEJO DE ESTADO

Numerosos abogados pertenecientes al Colegio de la Habana, se han dirigido al Coronel Mendieta, interesando la designación como miembro del Consejo de Estado, del doctor Francisco Iznaga y Alejo, a quien apoyan los Nacionalistas de Trinidad y otras organizaciones de la provincia.

EN APOYO DEL COR. BAIZAN

Los doctores Beruf Mendieta, Viamonte, Rodríguez Plintado y Casabuena y el señor Rodolfo Ariet, nos envían declaraciones en apoyo del Coronel Baizán, en el cargo de Gobernador de la Habana, expresando que no actúan en nombre del Coronel Mendieta, que no se ha mezclado en las luchas internas del Partido, sino del Nacionalismo. En breve lanzarán un manifiesto.

EL CONJUNTO REVOLUCIONARIO DEL PILAR

Guillermo Saldaña, invita a los simpatizadores del Conjunto Revolucionario del barrio del Pilar, a que acudan a Fernandina 21, a producir su inscripción.

TERCIO NACIONALISTA FEMENINO DE SAN NICOLAS

En Tenerife 16, presidido por el señor Francisco Villabrille, ha quedado constituído el Tercio Nacionalista Femenino del barrio de San Nicolás. En el acto hicieron uso de la palabra la doctora Amparo Sobral de Ledón, Gloria Pérez García y Sara Gómez viuda del Capitán Tolón. Asistieron más de doscientas damas, aclamándose al señor Villabrille para Gobernador.

QUEDO CONSTITUIDA EN CUBA LA LIGA ANTI-COMUNISTA

ESTATUTOS

ARTICULO II.—La Liga Anti-Comunista de Cuba, tiene por objeto:

a) Mantener fuertemente una intensa propaganda ideológica anti-comunista, por todos los medios de difusión conocidos, como el radio, el periódico, la revista, el libro, las pláticas sociales, conferencias, etc. etc.
b) Establecer academias nocturnas para obreros, de los dos sexos, de acuerdo con el grupo de profesores conque ya cuenta la Liga y con los que vayan adhiriéndose.
c) Desvincular la acción de la Liga de todo matiz político, social o religioso que no sea netamente anti-comunista.
d) Con los médicos conque ya cuenta la Liga establecer dispensarios para los pobres.
e) Con los abogados conque ya cuenta la Liga, establecer el servicio de defensa para los obreros.
f) Crear hasta donde se pueda bibliotecas públicas, para interesar al obrero en el estudio o lectura de los buenos libros, ya que, a veces, su ignorancia crasa los hace madera dúctil para los fines provechosos de sus líderes.
g) Extender las relaciones de la Liga a todas las naciones, y con especialidad a las naciones latino-americanas; toda vez que es Cuba el centro de la propaganda roja para todos los países de Centro y Sur-América.
h) Intervenir dondequiera que haya obreros enfermos o presos, y actuar cerca del Gobierno para su mejoramiento, aconsejando las medidas que la experiencia enseña a la Liga.
i) Compenetrarse con el carácter de toda clase de huelgas, y oido el clamor de la clase obrera que trabaja y de los patronos, aconsejar las medidas.
j) Hacer cuanto sea posible y por todos los medios legales, para que el pueblo cubano conozca en realidad qué es el comunismo ideológico y cuáles son las pretensiones rojas del momento en que vivimos, que, en realidad de verdad, no son otros que llevar al Mundo a la más negra dictadura universal que haya conocido la Historia; utilizando para este fin los medios ya conocidos: el terror, para crear el caos, éste, para que haya miseria y, para que de ésta surja la desesperación, que, es, donde, precisamente, se levanta formidable la tiranía de los audaces!

Cortes y Retazos

Un 50% más de rebaja

Con motivo de la rebaja general en los artículos de estación, los cortes y los retazos han sido rebajados en un 50% más sobre sus bajos precios.

Planta baja.

El Encanto

Venta del Peso

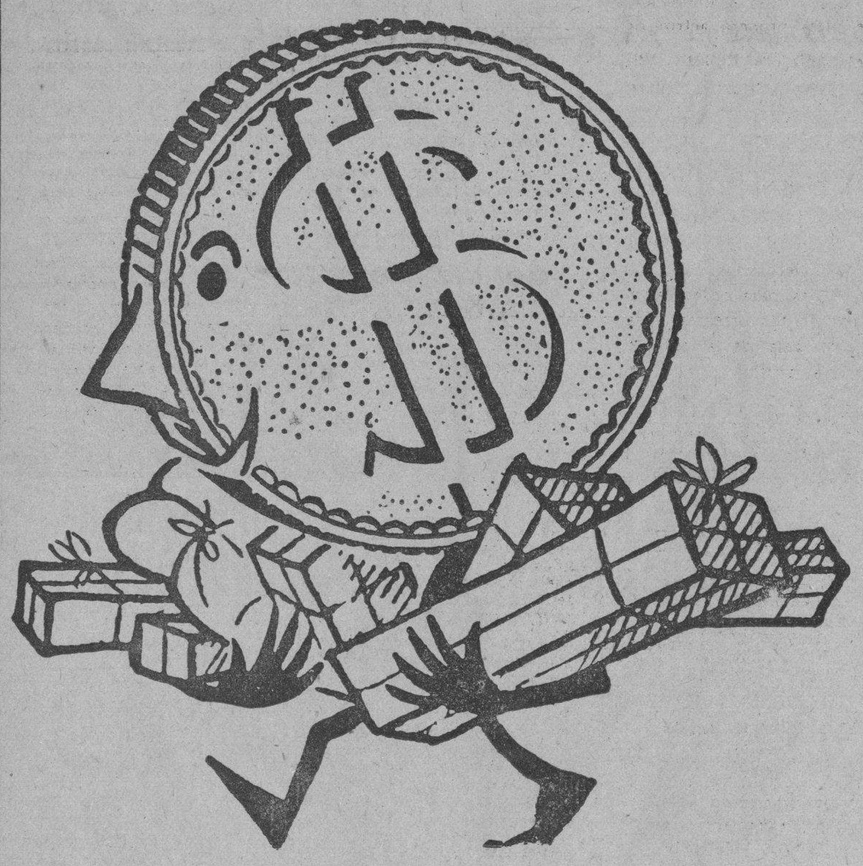

¡Que cargamento!

Desengáñese, el peso que usted gasta en la famosa VENTA DEL PESO, de La Casa Grande pone en sus manos mayor cantidad de artículos de mejor calidad y más modernos que los que pudiera comprar en cualquier tiempo y en cualquier parte, además: ahorra otro peso.

Venga hoy mismo. Compre para el verano.

La Casa Grande

Un día de gran interés económico en "El Encanto"

Venta Especial de Zapatos de Verano.

Modelos muy finos y elegantes eliminados a los precios sensacionales de

2.00
2.50
3.00

a la hora precisa que se empiezan a llevar.

¿Razones de esta venta? Por estar desurtidos los modelos y no poder formar con ellos colecciones completas para presentar a la apertura del verano.

Aproveche esta oportunidad sin precedente.

PLANTA BAJA POR GALIANO.

Venta Especial de Medias.

ULTIMO DIA.

Unos pares "más" de medias hacen falta siempre. Por eso las personas de perpicaz sentido económico están aprovechando cumplidamente esta gran venta especial que termina hoy. Compran por pares, cuartos de docena, medias docenas, docenas enteras ... Cuanto mayor es la compra, mayor es el ahorro. Aproveche usted esta oportunidad excepcional.

Medias de seda y fibra de excelente calidad. Precio corriente 60 y 75c. Especial... 40 y 60c.

Medias de seda pura de chiffón. Precio corriente 1.00. Especial 80 c.

Medias de seda pura en tejido chiffón y semidoble. Precio corriente 1.15. Especial 90c.

Medias de seda superior en tejido chiffón y semidoble. Precio corriente 1.25 y 1.50 Especial 1.00 y 1.15

Medias de fina seda en tejido extrafino y semigrueso. Precio corriente 1.60 y 1.80. Especial 1.25 y 1.50

Medias de seda extrasuperior en tejido de granadina, el más transparente que se fabrica. Precio corriente 2.00 y 2.25. Especial 1.60 y 1.80

Medias de cuchilla calada de calidad superior, muy finas. Precio corriente 3.00. Especial 2.00

Las telas de Primavera se están exhibiendo ya en nuestra Sección de Tejidos. Véalas hoy.

LOS CLIENTES DEL INTERIOR pueden solicitar estos artículos por el Dpto. Postal.

El Encanto

Telf. A-7221

M.E.C.D. 2016

9A SECCION Z

TELEFONOS:
Dirección A-4151
Jefe de Redacción . A-3205
Sección de Sports . M-7911

DIARIO DE LA MARINA

TELEFONOS:
Quejas. M-7911
A. Clasificados . . A-3333
Agencia Marianao FO-7330

9A SECCION Z

AÑO CII — ACOGIDO A LA FRANQUICIA POSTAL. — LA HABANA, SABADO 3 DE MARZO DE 1934. — EL PERIODICO MAS ANTIGUO DE CUBA — PAGINA NUEVE

LA ACTUALIDAD

EN TORNO DE LA CRISIS ESPAÑOLA

Por LEON ICHASO

El gabinete de Lerroux no pudo resistir a las presiones masónicamente izquierdistas del ex-ministro de gobernación, señor Martínez Barrios.

Quizás lleguen más allá estas presiones. Quizás produzcan una escisión o un cisma, en el Partido Radical Republicano, dirigido por Lerroux, que seguía en número y fuerza a los grupos derechistas de los agrarios y de Acción Popular.

Han podido más los intereses masónicos representados por el señor Martínez Barrios, que los que clara y rotundamente demostró el pueblo español en las elecciones parlamentarias. No fueron, a la verdad, las Logias, las que movieron a dicho pueblo a dar sus votos al señor Martínez Barrios y sus compañeros de la agrupación radical republicana, sino las predicaciones de su jefe don Alejandro Lerroux sobre el respeto a las creencias religiosas de España y contra el sectarismo rojo.

El frente antimarxista en el cual entraron los radicales y por lo tanto el señor Martínez Barrios en muchos lugares de España, coligados con las derechas, se ha de contar entre las causas más poderosas de que el partido de Lerroux y del ex-secretario de Gobernación fuese el único de los republicanos que se salvase del naufragio general.

Y como es inútil, antipolítico y absurdo el contrapesar y el sentir del pueblo, van a ser el señor Martínez Barrios y sus compañeros de disidencia izquierdista, los que más perderán con esta escisión.

No es además esta la hora de las izquierdas españolas. Lo fué durante dos años bajo el gobierno de Azaña o de los socialistas.

La prueba más contundente de su desastre está en la incontrasble reacción que dió al suelo con aquél gobierno. Por esto es de todo punto imposible prescindir de las derechas en la formación de cualquier gabinete. Por eso no puede haber ahora ni Parlamento ni Gobierno en España sin que se tengan en cuenta fundamentalmente y primordialmente las derechas. No valen combinaciones ni maniobras políticas o masónicas contra este hecho positivo e incontrovertible.

Así lo ha comprendido el Jefe del Estado al indicar sus deseos de que se forme un nuevo Gobierno de coalición republicana en que las derechas tengan mayor representación que en el anterior. Eso es en estos momentos lo sana y sabiamente democrático. Eso es lo que se ajusta a la situación parlamentaria en la que predominan las derechas y a la voluntad del pueblo que las eligió. A un gobierno izquierdista le faltaría tierra donde sostenerse. Quedaría asfixiado en el ambiente derechista y antimarxista de la Cámara y de la calle.

Hay, pues, un dilema para la solución de la crisis ministerial. O se constituye ese gobierno de coalición en que tomen parte más importante las derechas republicanas, según lo desea el Jefe del Estado, o se forma un gabinete de derechas presidido por el regionalista señor Ventosa o por Cambó.

La primera solución es preferible a la segunda. Un gobierno de derechas, solamente, aunque contase con alguna mayoría, un tanto escasa por cierto, habría de hallarse, entre las embates de los socialistas, de las izquierdas republicanas, de los radicales disidentes del señor Martínez Barrios y aún de los monárquicos, en una situación precaria e inestable. Creemos que no ha llegado todavía la hora del gobierno de las derechas. Estimamos que es a las mismas derechas a las que menos conviene asumir la grave responsabilidad del Poder, que pudiera llevarlos a una muy lamentable caída. Tampoco ellas lo desean. Así lo ha manifestado reiteradamente Gil Robles, el Jefe de la Ceda y de Acción Popular. No hay en esas derechas aquella desaforada ambición que empuja a los socialistas derrotados a la violencia y a la revolución para asaltar el Poder perdido. Ellas esperan tranquilamente que les llegue su momento sin apelar a amenazas, ni a coacciones, ni a rebeldías agitadoras. Lo aguardan dentro de la más absoluta legalidad.

Entretanto es España la que sufre con estas crisis, que tras el desbarajuste de la hegemonía socialista perturban la marcha ordenada y segura e impiden su equilibrio y su solidación. Rebulle después de las malandanzas marxistas—dígalo el señor Martínez Barrios—aquel espíritu sectario tantas veces repullado por su jefe Lerroux y tan vehemente rechazado por el pueblo en los comicios.

RINDEN MAYOR PROMEDIO PARA ALTO CEDRO

Estuvo ayer en Palacio una comisión de obreros y colonos del Central Alto Cedro, con el objeto de solicitar del Presidente que se eleve el porcentaje de dicho ingenio para dar más facilidades de vida a la numerosa población rural que vive en esa zona.

Republicanos radicales sustituirán a los izquierdistas en el gabinete Lerroux

De los Ríos juzga que ahora es más grave la situación por gobernar sólo los derechistas

Los agrarios de Martínez de Velasco exigen para prestar su ayuda al nuevo gobierno discusión inmediata de la ley de subsidios al clero y amnistía antes del día 14 de abril

MADRID, Marzo 2. (AP).—Sin conceder, al parecer, gran importancia a los rumores que circulan entre los elementos socialistas, indicando la posibilidad de que adopten represalias en el caso de que se constituya un gabinete de color derechista, el jefe del partido radical, don Alejandro Lerroux, ha logrado comenzar la formación de un nuevo Gobierno que, a juicio de los radicales, tendrá carácter centrista y contará con el apoyo de todas las minorías republicanas derechistas, con excepción de la conservadora de Miguel Maura, que se ha negado a colaborar en el nuevo ministerio.

Martínez Velasco, jefe de los agrarios, anunció que ha dado su consentimiento para que su minoría tenga participación en las labores gubernamentales.

Todo parece indicar que el tercer gobierno de Lerroux esté completo para esta misma noche.

El señor Lerroux anunció que continuará al frente del ministerio de Justicia el señor Valdés, que desempeñaba esa cartera en el gabinete que renunció ayer, agregando que los elementos izquierdistas que formaban parte de su gobierno anterior serán reemplazados por radicales republicanos.

También declaró Lerroux que la Confederación Española de Derechas Autónomas que preside el señor Gil Robles, apoyará con sus votos al nuevo Gobierno en las Cortes, pero que ni la CEDA ni la Lliga Regionalista tendrán representación en el gabinete.

El ex-ministro socialista, don Fernando de los Ríos, hizo hoy declaraciones que han venido a robustecer los rumores que circulan entre los socialistas:

«La situación es más grave ahora —dijo de los Ríos—porque parece que Lerroux ha formado un gobierno dominado por las derechas.

«No me es posible predecir la actitud que adoptarán los socialistas ante los acontecimientos».

Aunque Lerroux anunció que los agrarios de Martínez de Velasco habían prometido incondicionalmente su colaboración al nuevo gobierno, el jefe agrario dijo que se habían impuesto las siguientes condiciones:

Discusión inmediata del proyecto de ley de subsidios al clero y la aprobación del proyecto de ley de amnistía antes del 14 de abril.

Cid será el único agrario que entre a formar parte del gabinete, desempeñando la misma cartera que en el Gobierno anterior, la de Comunicaciones.

JUNTA DE EXAMINADAS DE LA ESC. DEL HOGAR

Se cita a las graduadas y alumnas Examinadas de la Escuela del Hogar, para una junta de extraordinaria importancia, en la calle d ePrado número 20, mañana sábado 3, a las 2 y media de la tarde.

900 obreros son afectados por el paro en el "ABC"

Proposición de ley con el fin de crear el carburante nacional a base de alcohol

MADRID, marzo 2. (WP).—El diputado don José Hueso anunció hoy que tan pronto como se reanuden las sesiones del Congreso, presentará una proposición de ley para que la Compañía del Monopolio del Petróleo absorba el alcohol necesario a fin de crear el carburante nacional.

Estima el señor Hueso que de esta manera se resolverá el problema del alcohol químico industrial.

CAUSA EXTRAÑEZA LA HUELGA DEL «A B C» DE MADRID

MADRID, marzo 2. (WP).—Continúa la huelga del personal del periódico «A B C», haciéndose en los centros políticos muchos comentarios acerca de lo improcedente de este movimiento.

La opinión pública se muestra intrigada por conocer lo que existe en el fondo de la huelga del personal de dicho periódico.

La huelga del «A B C», afecta a 900 obreros.

Las disputas en el ramo de construcción

MADRID, marzo 2.—(AP.)—Los sindicatos del ramo de construcción tienen noticia de que los patronos están dispuestos a recurrir al lock out el lunes de la semana próxima con el fin de precipitar el arreglo de la disputa que sostienen con sus obreros.

Créese que los sindicatos, en vista de la actitud de los patronos, tomarán acuerdos con el fin de que los trabajos no se paralicen.

El presidente de Cataluña se muestra confiado en el tacto de don Niceto Alcalá Zamora

Basándose en los mismos motivos que la vez anterior, el señor Miguel Maura ha negado la colaboración del partido político que dirige al nuevo gabinete del señor Lerroux

BARCELONA, Marzo 2.—(WP.)—Hablando acerca de la crisis del Gobierno de Madrid, el Presidente de la Generalidad de Cataluña, don Luis Companys, dijo hoy que no tenía un impresión sobre la solución que se le dará, pero que confía en que será acertada la que escoja el Jefe del Estado.

Sobre el incidente ocurrido entre la policía y los manifestantes que recorrieron la ciudad protestando contra el Gobierno, añadió, que ha dado instrucciones para que se abra un expediente a fin de depurar responsabilidades.

MAURA NIEGA LA COLABORACION A LERROUX

MADRID, Marzo 2.— (WP.)— El Jefe del Partido Republicano Conservador, señor Miguel Maura, ex-Ministro de Gobernación en el primer Gabinete de la República, ha negado la colaboración de su partido al nuevo Gobierno que forma Lerroux, diciendo que la negativa se basa en los mismos motivos que tuvo la vez anterior.

ANIMADOS LOS PASILLOS DEL CONGRESO

MADRID, Marzo 2.— (WP.)— Los pasillos del Congreso se vieron muy animados durante la tarde de hoy, concurriendo gran número de diputados que comentaban los incidentes de la crisis.

Los que se dicen mejor enterados suponen que tan pronto como se presente el nuevo gobierno en las Cortes se planteará un debate político a fin de que los socialistas definan su actitud.

No faltó quien dijo que la única solución viable para la tranquilidad del país es que los socialistas formen gobierno.

Costará 300 millones la obra del túnel bajo el Estrecho de Gibraltar y durará cuatro años

Para efectuar la ofrenda tradicional ante el Famoso Cristo de Medinaceli se formó, desde la noche anterior una «cola» en la que figuraban muchos millares de los católicos madrileños

VALENCIA, Marzo 2.—(WP.)—Ha fallecido en esta ciudad el pintor Torres Murillo, discípulo predilecto de Sorolla.

La muerte de Torres Murillo ha sido muy sentida.

EL TUNEL POR DEBAJO DEL ESTRECHO DE GIBRALTAR

MALAGA, marzo 2.—(WP).—El subdirector del instituto de Oceanografía ha declarado que las obras para la construcción de un túnel por debajo del estrecho de Gibraltar durarán cuatro años y tendrán un costo de 300 millones de pesetas.

MEDIO MILLON DE PESETAS PARA LA BENEFICENCIA

ZARAGOZA, marzo 2.—(WP).—Se ha recibido una comunicación oficial dando cuenta de que una señora que falleció recientemente, ha dejado en su testamento la suma de 500,000 pesetas para obras benéficas en esta ciudad.

LA OFRENDA ANUAL AL CRISTO DE MEDINACELI

MADRID, Marzo 2.— (AP.)— Se verificó hoy la tradicional ofrenda al Cristo de Medinaceli que se hace todos los años, el primer viernes de Marzo. Desde la noche de ayer comenzó a formarse una inmensa cola compuesta por millares de personas, la que fué protegida por la policía para evitar posibles ataques por parte de los elementos extremistas.

Desde muy de madrugada comenzó el desfile de católicos por el templo, durando hasta las últimas horas de esta noche.

En las colas se vieron muchas damas de la aristocracia española, así como un crecido número de hombres de todas las clases sociales.

BELMONTE TOREARA ESTA TEMPORADA

MADRID, marzo 2.—(AP.)—El diestro Belmonte ha regresado a esta capital procedente de Suiza, donde pasó una temporada, y ha declarado que se propone participar en varias corridas esta temporada.

Don Miguel de Unamuno dice que la política de España no ha tenido un cambio substancial en cincuenta años

La prensa de Madrid llama la atención del Gobierno sobre la posible guerra de tarifas que parece va a declararse entre España y El Uruguay, que causaría grandes trastornos

MADRID, marzo 2. (SE).—El señor Unamuno publica un artículo diciendo que siguiendo el curso de las sesiones de Cortes, se da uno cuenta de que no hubo cambio substancial en nuestra política desde hace cincuenta años.

Añade que leyendo las reseñas de las sesiones de Cortes, cree uno contemplar, no un momento escultórico de toreo, sino de contorsionado futboleo; no de cuadrillas castizas, sino de equipos traducidos; no de estocadas ni quiebros ni pases de muleta, sino de pelotazos, coces, empeñones y hasta cabezadas.

Afirma que de tales debates nada puede aprovecharse para el vuelo de la nación, que no hay ave que lo alce con un ala de vencejo y otra de murciélago.

Termina diciendo que las cosas han cambiado, pero no los hombres.

Unamuno

UN PERIODICO ANUNCIA PARA MARZO LA GUERRA DE TARIFAS

MADRID, marzo 2. (SE).—Un periódico de la mañana pregunta si el Uruguay declarará a España la guerra de tarifas.

Añade que el Uruguay se ha mantenido hasta ahora a la espectativa aguardando la solución del expediente relativo al acuerdo comercial hispano-uruguayo, pero que ahora pide a España que se decida definitivamente.

Dice también que el Uruguay anuncia que en marzo elevará las tarifas en un cincuenta por ciento para los productos españoles.

Y sostiene el aludido periódico, que esta guerra de tarifas significaría para España la pérdida de un mercado bastante importante.

A LOS GRADUADOS Y ESTUDIANTES DE DERECHO PUBLICO

Con objeto de tratar asuntos de relevante importancia, se cita a todos los graduados y estudiantes de Derecho Público, para que concurran a la reunión que habrá de tener lugar en la Academia de Ciencias,—Cuba Nro. 84, bajos,— a las 10 a. m. del Domingo 4 de los corrientes.

Arístides M. DACOSTA.
Secretario Provisional.

Los socialistas descontentos por el giro que va tomando la solución de la crisis política

Los partidarios de la Esquerra catalana han efectuado en Barcelona manifestaciones de protesta ante la posibilidad de que la Liga obtenga representación en el nuevo gobierno

MADRID, Marzo 2. (AP). — Esta mañana reanudó el Presidente Alcalá Zamora las consultas para la solución de la crisis comenzada ayer, desfilando por el Palacio Nacional, como se había anunciado ayer, Martínez de Velasco, de la minoría agraria; Santaló, de la Esquerra Catalana; Maura, de la minoría conservadora republicana; Cambó de la Lliga Regionalista de Cataluña; Melquiades Alvarez; Gil Robles, de Acción Popular y Augusto Barcia, de la Alianza izquierdista.

Finalmente el Presidente llamó a Lerroux encargándole la formación de nuevo Gobierno, a cuya tarea se dedicó inmediatamente el jefe del partido radical republicano.

Dos de las entrevistas celebradas por Lerroux en relación con sus gestiones para constituir gobierno se efectuaron con el doctor Gregorio Marañón y con el doctor León Cardenal, Rector de la Universidad Central de Madrid.

En los centros republicanos lerrouxistas se hacen comentarios acerca de la constitución del nuevo gabinete y la mayoría de las opiniones convienen en que el ministerio quedará formado de la siguiente manera:

Presidente del Consejo de Ministros: Alejandro Lerroux; Gobernación, Samper; Marina, Rocha; Obras Públicas, Manuel Becerra; Industria y Comercio, Salazar Alonso; Agricultura, Cirilo del Río; Justicia, Valdés; Instrucción Pública, Pareja Yebenes; Trabajo, Guerra del Río; Comunicaciones, Cid; Estado, Pita Romero; Hacienda, Manuel Marraco, ignorándose por ahora quien vaya al departamento de la Guerra.

La lista oficial del gabinete no se ha anunciado y, por tanto, recogemos ésta a título de información.

Los elementos izquierdistas no están contentos con el sesgo que toman los acontecimientos y amenazan con manifestaciones contra lo que consideran un gobierno dominado por las derechas. Los extremistas hablan de una huelga general o de actos de mayor violencia.

Los izquierdistas estuvieron de acuerdo prácticamente en pedir la disolución del Congreso, mientras los centristas y derechistas sostienen que el actual Parlamento representa al pueblo y continúan gestionando la formación de un gabinete que represente a la mayoría del Congreso.

MANIFESTACIONES EN BARCELONA CONTRA LA LLIGA

MADRID Marzo 2. (AP).—El ministro de la Gobernación, señor Martínez Barrios, ha anunciado que prevalece una absoluta tranquilidad en toda España con excepción de las manifestaciones sin consecuencias que han celebrado los partidarios de la Esquerra catalana en Barcelona, protestando contra la posibilidad de que la Lliga obtenga representación en el nuevo Gobierno.

Los empresarios se hallan dispuestos a cerrar los teatros

Se adoptan grandes medidas de seguridad en Málaga que es un baluarte de comunismo

MALAGA, marzo 2.—(AP).—Las autoridades están investigando las noticias que llegaron a su conocimiento, según las cuales los extremistas han introducido en España gran cantidad de armas de contrabando.

Las precauciones que se adoptan son grandes, pues el Gobernador Civil tiene motivos para creer que Málaga es un baluarte del comunismo, siendo natural de esta ciudad el único diputado comunista que se sienta actualmente en las Cortes, el señor Bolivas.

AMENAZAN LOS EMPRESARIOS CON CERRAR LOS TEATROS

MADRID, marzo 2.—(AP).—Los empresarios de los teatros madrileños han anunciado el cierre general de los espectáculos para el día nueve de marzo próximo en señal de protesta contra las demandas de los músicos, que consideran inaceptables.

Comentarios de la prensa sobre política

«El Liberal» dice que con las Cortes actuales corre gran riesgo la República

MADRID, marzo 2.—(AP.)—Los periódicos de esta capital comentan la crisis del Gobierno de acuerdo con sus afinidades políticas.

«El Liberal» dice: «El momento es muy crítico, y caso de no formarse un gobierno netamente republicano que procure la disolución de las Cortes, con las actuales la República corre un gran riesgo».

«La Libertad» declara: «Creemos que se encargará a Lerroux la formación de gabinete y le aconsejamos que acuda con urgencia a remediar el cansancio y el excepticismo que empieza a apoderarse del cuerpo nacional.

«El Socialista» manifiesta: «Somos pesimistas respecto de la posibilidad de una solución netamente republicana, pero no lo somos respecto a las posibilidades que ofrecen los proletarios»

«El Sol» dice: «Creemos conveniente que se modifique el equipo gobernante, cambiando así las trayectorias políticas actuales dentro de las Cortes presentes».

«El Debate» expresa: ,La solución de la crisis debe dar al país trabajo, una vez que haya suficientes garantías de orden público».

VIDA ESPAÑOLA

Sin solución todavía

Por X X

Los francos han subido dos enteros.

—Bueno, y qué?

—Cómo y qué? Que esto va mal.

Es el diálogo corriente. Yo acabo de sorprenderlo entre dos estudiantes jovencitos, a las puertas de sus aulas. Esto va mal, en efecto. Se solucionó en España la vieja crisis política; la vieja crisis del crédito aún sigue como estaba hace dos años. Marchóse el señor Azaña con todas sus funestas vaciedades de retórico pueril, salido de una oficina, y alimentado a tesis de café, acaso alguna vez café cantante; abandonó el gobierno la serpiente... Llegó el señor Lerroux, viejo León, hombre de poderosa voluntad y enérgiea reciedumbre, que allá en los tiempos monárquicos, cuando necesitaba a toda costa levantar la bandera de extremismos a toda exageración, llegó hasta prometer en el Congreso.

—Si yo llegara a gobernar un día, no me temblará la mano caso de que tuviera que firmar una sentencia de muerte para mantener el orden.

Y al fin llegó a gobernar. En la anarquía triunfante, en el gobierno estúpido caído, déspota con exceso alguna vez y debilísimo siempre, era el señor Lerroux una esperanza. Necesitábamos orden; no era preciso que el señor Lerroux firmara sentencia alguna; imaginábamos todos que a lo largo de los tiempos, después de lucha tan larga, podría el señor Lerroux en el Poder hacer sentir su presencia e imponer su autoridad con sólo mantener el pulso firme. Llegó a gobernar al fin y algo se suavizó la situación, pero el orden no parece Los síntomas generales de descomposición y de anarquía, siguen brotando lo mismo que en el gobierno anterior. Ahora, una huelga aquí, con los sabotages de entonces, y con los atentados, y los gritos, y las peleas de entonces; después un atraco allá, con las víctimas de entonces, y las características y las burlas y las audacias de entonces. Las manifestaciones de la plebe persisten con la misma virulencia cuando se trata de impedir un mitin o de ahogar un discurso.

—Nosotros impediremos este acto de las derechas —dice la plebe de cualquier lugar—.

Y no se celebra el acto porque la autoridad se inhibe en todo.

—Nosotros impediremos que hable García Sánchez a beneficio de los sompreneros, —dice en Madrid la plebe inevitable—.

Y García Sánchiz no habla, en efecto porque la autoridad no acude a nada para atajar estas cosas.

Y así en todos los lugares, y así a todas las horas, todavía, y por si ello fuera poco, esta amenaza constante osada y desvergonzada con que este puñadito de caudillos del socialismo español que han prosperado siempre a costa de meter miedo con la más absoluta impunidad, no tienen hoy más que el tema de la revolución a todo trance. De él hablan en los mitines, en las casas del pueblo, en los periódicos y de él se habla asimismo en las tertulias, en las familias, en España entera, porque lo han puesto encima de nosotros como espada de Damocles que amenaza caer a cada instante. Se cree en la revolución; se aguarda que estalle pronto; se espera que reviente de una vez...

Y el gobierno sonríe indiferente en lo alto de su poltrona. Esta es la dolorosa realidad: no mejoramos en nada, y si cabe admirar alguna cosa en la situación actual, es la infinita, la intensa, la heroica resistencia de este pueblo que aún vive con tantos golpes, y que, pese a los males de un instante, todavía sueña en la resurrección.

Virginia Zuri, la interesante y bellísima primera actriz de la Compañía de Ernesto Vilches, cuya función de beneficio, anunciada para hoy, sábado, en el Principal de la Comedia, ha sido suspendida para el día 10 del actual. La casa «Armada» prepara unos artísticos estuches de finísimos bombones decorados con flores naturales, para obsequiar a las damas concurrentes a la noche de gala de la notable y delicada artista.

SEMANA DESPEDIDA DE
ERNESTO VILCHES
SEGUNDA JORNADA DE ARTE

A los millares de cartas recibidas con motivo de 'Semana de Arte' contestamos hoy con esta gran noticia:

VILCHES, EL ACTOR MILAGROSO Y GENIAL, CORTES Y CUMPLIDAMENTE RUBRICO CON SU GENTIL CONSENTIMIENTO EL DESEO DE LOS CONSUMIDORES DE LOS PRODUCTOS "ARMADA"; hacer posible lo que bautizamos con el nombre de SEGUNDA JORNADA DE ARTE.

Segunda jornada de Arte será el abono de tres matinees o tres funciones nocturnas con estas tres filigranas del repertorio de Ernesto Vilches:

"EL MISTERIO DEL FISCAL HALLERS"
"EL AMIGO TEDDY"
"MI POBRE MUÑECA" y "ASI SON TODAS"

Las fechas han sido fijadas para los días siete, ocho y nueve de Marzo.

¿Cómo se consigue uno de estos Abonos?

Adquiriendo en uno de los muchos establecimientos de la Habana, por la modesta cantidad de UN PESO, un artístico paquete que contiene el rico caudal de productos "Armada". En el interior de este paquete hay una tarjeta que dice: SEGUNDA JORNADA DE ARTE. Esta tarjeta debe de presentarse antes del martes 6 de Marzo en nuestra bombonera de San Rafael 16 y a cambio de ella se entregará un abono para las tres matinees o las tres funciones nocturnas. El impuesto teatral será de Diez centavos por función o sea treinta centavos por todo el abono, debiendo satisfacerse en el momento de recibirlo.

La gloria de Vilches y la casa ARMADA

ANUNCIESE EN EL Diario de la Marina

HILO PARA TEJER
De los colores que Ud. esperaba y de otros nuevos, última novedad
ACABAN DE LLEGAR
E. Fernández y Cia, S. en C.
ALMACENISTAS DE FERRETERIA
BELASCOAIN Y SAN RAFAEL
TELF. U-5215

Saturnos
MAS COMODOS QUE LOS CALZONCILLOS
LA ROPA INTERIOR MODERNA
Etiqueta verde 0.60 cts — Etiqueta blanca 0.75 cts.

MUEBLES
los más modernos estilos
la más sólida construcción
SORPRENDENTES FACILIDADES EN LOS PAGOS
CAO Y VARELA
NEPTUNO 183 Y 187

M.E.C.D. 2016

INACTIVOS LOS MERCADOS DE FUTUROS Y DE COSTO Y FLETE, AYER

La posible posposición de la Conferencia Azucarera causó impresión desfavorable ayer

Había ofrecidos azúcares de Puerto Rico y Filipinas, a la base de 3.32 y 3.35, en distintas posiciones. Los de Cuba de 1.50 a 1.55. A última hora se reportaron pequeñas ventas a 3.30 ctvs.

Tanto el mercado de costo y flete como el de los futuros, estuvieron ayer influenciados por las noticias recibidas desde Washington, referentes a la posible posposición de las conferencias sobre el plan azucarero de Roosevelt.

A la apertura había ofrecida una partida de Puerto Rico, para pronto embarque, a la base de 3.32, y tres cargamentos de la misma procedencia, embarque en Marzo, a la base de 3.35. De Filipinas, para febrero-marzo y embarque en marzo-abril, ofrecidos a base de 3.32.

Los refinadores se mostraban interesados en crudos de derechos libres, a la base de 3.30.. Pero los tenedores no cedían. Los crudos de Cuba parecían no interesar. Sin embargo había vendedores y compradores a 1.55 y 1.50, respectivamente

A la hora del cierre se reportaron pequeñas ventas de azúcares de Filipinas, para llegar en el presente mes, a la base de 3.30.

—Las existencias de azúcares crudos, en los almacenes afianzados de New York, eran ayer de 697.808 sacos, y el día anterior de 681.820.

—La cotización «spot» el día primero, fué de 3.34.

—El refinado estuvo quieto y sin experimentar variación respecto al día anterior. Regulares solamente las extracciones.

MERCADO DE FUTUROS: Abrió ayer flojo y de 3 a 4 ptos. más bajo. Las operaciones fueron ligeras, imperando los traspasos poco cuantiosos en escala descendente. Los precios al cierre de la Bolsa del Azúcar, quedaron como sigue:

Marzo	1.57
Mayo	1.61
Julio	1.65
Septiembre	1.69
Diciembre	1.73
Enero	1.74

MERCADO DE LONDRES.— El mercado de Londres estuvo débil a la apertura, influenciado por la liquidación del mes de Marzo. Había vendedores de crudos a 5 chelines y 2 y medio peniques, tipo equivalente a un centavo libre a bordo Cuba. Los precio dse la Terminal, al cierre ayer, eran estos:

Marzo	4/11½
Mayo	5/2 ¾
Agosto	5/5 ¾
Septiembre	5/6
Octubre	5/6 ¼
Diciembre	5/8

Bonos de Cuba

NUEVA YORK, marzo 2.—(Por el hilo directo de Luis Mendoza y Compañía).—En el mercado se cotizaron hoy los bonos a los tipos siguientes, más intereses devengados hasta la fecha de la venta:

Cuba, Speyer 5%	92	—
Cuba, Speyer 4½%	70	77½
Cuba O. P.	35½	36½
Cuba Morgan 5½	79	81
Cuba Morgan 5%	94½	95½
Cuba Ry 5%	29½	30
Cuba Ry 7½%	28¼	28¾
Cuba Nort. 5½	33¾	34½
H. Electric, 5%	34	37½
H. Electric 5½%	8½	9¾
Manatí Sugar	16½	17⅛
Eastern 7½	16½	17⅛

El oro y la plata

Al cierre de ayer del mercado local de dinero, tomamos los tipos siguientes:

Oro Cubano	
Compradores	55¾P.
Vendedores	56½P.
Oro Americano	
Compradores	55¾P.
Vendedores	56½P.
Plata	
Compradores	⅞D.
Vendedores	⅝D.

VALORES

Irregular y con tendencia a declinar, fué la característica ayer del mercado de valores.

Durante las cotizaciones efectuadas en la Bolsa de La Habana, estuvieron ligeramente sostenidos los Bonos de la República. Pesados los valores de servicios públicos, y quietos los industriales.

El mercado, a última hora de la tarde completamente inactivo.

MERCADO DE GRANOS

TRIGO	
Mayo	87⅞
Julio	87⅛
Septiembre	88
MAIZ	
Mayo	51⅝
Julio	53⅝
Septiembre	55⅜
AVENA	
Mayo	35⅜
Julio	34¾
TRIGO WINNEPEG	
Mayo	69⅜
Julio	70⅞
CENTENO	
Mayo	60⅞

MERCADO DE ALGODON

Marzo	12.17
Mayo	12.28
Julio	12.40
Octubre	12.57
Diciembre	12.67
Enero	12.75

CAMBIOS

Tipos al cierre de ayer en Bancos de esta capital:

New York, cable	1/10P
New York, vista	1/10P
Londres, cable	5.08
Londres vista	5.07¾
Madrid, cable	13.60
Madrid, vista	13.59
París, cable	6.61
París, vista	6.60
Italia, cable	8.62
Italia, vista	8.61
Bélgica, cable	23.38
Bélgica, vista	23.36
Alemania, cable	39.70
Alemania, vista	39.68
Zurich, cable	32.30
Zurich, vista	32.28
Hong Kong, cable	39 30
Hong Kong, vista	39.20
Toronto, cable	½D.
Toronto, vista	⅝D.
Amsterdam	67.30
Amsterdam, vista	67.25
Buenos Aires, cable	26.50
Buenos Aires, vista	26 38

MERCADO DE CAFE

Cierre por el hilo directo de Luis Mendoza y Compañía:

Marzo	8.45
Mayo	8.60
Julio	8.68
Septiembre	8.75
Diciembre	8.80

DIARIO DE LA MARINA

S. A.

CONVOCATORIA

De acuerdo con lo que previene el artículo 23 de los Estatutos Sociales, y de orden del señor Presidente de esta Compañía, cito por este medio a los señores Accionistas para la Junta General Ordinaria que habrá de celebrarse en el Edificio Social a las Cuatro y Media de la tarde del día 15 de Marzo próximo venidero y en la que habrán de tratarse todos los particulares a que dicho artículo se refiere incluso el que se relaciona con la elección de la Junta Directiva para el próximo bienio.

Habana, Febrero 26 de 1934.

MANUEL ABRIL Y OCHOA
Secretario.

BOLSA DE NEW YORK

Cotizaciones al cierre de la Bolsa de Valores de New York, recibidas por el ticker de Fenner and Beane:

ACERO:	
Am Rolling M	25⅞
Beth Steel	46
Byers (A M) Co.	29
Mc Kes Tin Pl	89⅞
Nat Steel	52
Repub Steel	58⅛
U. S. Steel	56
Vanadium	29¼
ALIMENTOS	
Am Beet Sug	10¾
Am Sugar	54
Armour Ill A	6⅛
Armour Illl Pf.	51⅛
Borden Co	24
Canada Dry	25¼
Coca Cola	107½
Corn Pro Ref	75
Cuban Am Sug	7⅝
Gen Foods	33¾
Gold Dust	20⅛
Grt West Sug	29
Nat Biscuit	41½
Nat Dairy Pro	16
Stand Brands	22½
So Porto Rico	34
Unit Fruit	64½
FERROCARRILES Y EQUIPOS:	
Atchison	67½
Balt and Ohio	31
Can Pacific	16⅛
Ches and Ohio	44⅝
Ded and Hudson	66
Del Lack and W	29¾
Erie	22
Grt Nor Ry	28⅝
Illinois Centl	34¼
Mo Kan Tex	12½
Nor Pacific	31¾
Ny Central	39⅛
Penn Rr	35⅝
So Pacific	29½
So Railway	32¼
Union Pacific	129¼
Amm Car and Fdy	30
Amn Locomotive	36
Balwin Loco	13¾
Gen Ry Signal	45
Lima Locomotive	32
Pullman Inc	57
Cons. de Cuba	5½
PETROLEOS:	
Amerada Corp	49¾
Atl Refining	32
Consol Oil	13⅛
Cont Oil	19⅛
Ohio Oil	14½
Houston Oil	36½
Philips Pete	17¾
Pure Oil	13¼
Seab Oil Del	36⅞
Texas Corp	27
Tide Water Oil	11½
Stand Oil Cal	39¾
Stand Oil N J	47⅛
Socony	17½
MOTORES Y ACESORIOS:	
Auburn Auto Car	53¾
Aviation Corp	8¼
Bendix Avia'n	20
Bohn Aluminum	62⅞
Borg Warner	26
Briggs Mfg	16½
Curtis Avia	14⅛
Douglas Airc	23⅜
El Auto Lite	30½
Gen Motors	39⅝
Goodrich	16⅝
Goodyear	38¾
Mack Truck	35⅞
Murray Corp.	10⅝
Nash Motor	27½
Packard Motor	5⅞
Sperry Corp	8⅝
Studebaker	8
Timken Roller	38
United Air and Trans	25½
Chrysler	56¾
TABACOS:	
Am Sumatra	19½
Am Tobaco «B»	63⅛
Consol Cigar	10⅝
Gen Cigar	33
Ligg and Myer «B»	87
Reynolds Tob «B»	41¼
QUIMICOS:	
Air Reduction	100
Allied Chem	154
Am. Com. Alc.	52½
Col Carbon	67¾
Com Solvents	28⅛
Du Pont de N.	103¾
Freep,t Texas	46⅝
Nat Dist Prod	27⅝
Texas Gulf	38⅝
Union Carbide	46¼
US Ind. Alcoh.	54¾
METALES:	
Alaska Juneau	20½
Am Metal	24½
Am Stmelting	45½
Anaconda	15⅝
Cerro de Pasco	36
Dome Mines	36¾
Int Nickel I'd	23⅞
Kennecott	19⅞
U. S Smelting and Rf.	122½
TIENDAS:	
First atN. Stor	58
Kresge SS	20½
Kroger Gr and Bk	31
Montg Ward	32½
Penney J. C.	66
Safeway Store	53⅜
Sears Roeb'k	47¾
Woolworth	52
SERVICIOS PUBLICOS:	
Am and For Pow	10⅞
Am Pw and Lt	9¾
Amer Tel and Tel	122
Am Water W	21¾
Bklyn — Manh	32¼
Col Gas and Elec	16¼
Com and South	2⅞
Consol. Gas	40¼
Elec Pwr and L	7⅝
Interboro R. T.	9¾
Int Tel and Tel	14¾
Nat Pow and Lt	12⅛
Nor American	20
Pac Gas and Elec	20½
Pub Serv N. J.	39¼
Stand Gas and El.	13⅞
Unit Corpn.	7¼
Unit Gas and Imp	17⅜
West'rn Union	57⅝
MISCELANEAS	
Adams Expr	10
Allis Chalmers	20⅜
Am Bank N.	19½
Am Can	103⅜
Am Internat.	9½
Am Mch and Fdy	16½
Am Rad.	15⅛
Am Woolen	14½
Burroughs Add	17
Case J. I.	76¾
Caterpillar T. C.	30
Celanese Corp	41
Com. Inv. Trust	55¾
Congol — Nairn	29⅜
Cont. Can	76⅛
Domin Stores	—
Deere and Co.	31
Eastman Kod.	91
Foster Wheel	20
Gen Asphalt	19⅛
Gen. Electric	22¾
Gillete	11⅝
Indust Rayon	84¾
Ingersol Rand	66
Int Business	144
Int Cement	31
Int. Harvester	42¾
Internat Shoe	47
Johns — Manv'l	58¾
Kelvinator	20⅜
Lehman Corp.	73¾
Libby — Owen	38¼
Liquid Carb.	28
Loew's Inc.	32⅞
Nat Cash Reg.	20¾
Otis Elevator	17½
Owens — Ill. Gls.	86¾
Procter and Gam.	38¼
Radio Corp.	8½
Phil and R. Can L.	—
Rem. Rand	12⅝
Simmons Co.	20¾
Union Bag Pap.	55½
U. S. Realty Im	10¼
Warner Br. Pic't	7¼
Warren Bros	11⅞
Westingh Elec.	41⅞
Worth Pump.	23¾

BANCOS:		
Chem.	39⅜	41⅛
Nat. City	30⅝	31⅞
Chase Nat.	29¾	30⅝
B. Trust	62½	64
Irv.	17⅞	18⅞
Gty.	340	346
Royal Bank	160	167

La Asociación Nac. de Agentes Comerciales trató acerca de las negociaciones de reciprocidad

Se acordó adherirse a la gestión que viene haciendo el Comité de Acción Turística, para aumentar la corriente de visitantes, y, como consecuencia, la circulación de dinero

La Directiva de la Asociación Nacional de Agentes Comerciales, celebró ayer sesión ordinaria, tomando los acuerdos siguientes:

Asistieron los señores Armando Marcé, Ramón Cardona, Juan B. Suris, Manuel Escoto, José Ortega, Miguel González Rodríguez, Raymond Rose, Rodrigo V. Escalera, Antonio Rodríguez, Ramón Diego, Max Maslinde, Antonio Acosta, Víctor Picazo, y el Secretario doctor Ramiro F. Morís.

Después de dar posesión a los nuevos miembros, y de aprobar el acta de la sesión anterior se trataron diversos asuntos pendientes de resolución en Secretaría, siendo uno de los más importantes la información ofrecida por el Presidente, acerca del reciente acuerdo llevado a cabo por la Lonja del Comercio en beneficio de ambas instituciones y en virtud del cual se han concedido en dicha institución notables ventajas en favor de los socios de la Asociación Nacional de Agentes Comerciales, que han sido debidamente consignadas en el Reglamento últimamente acordado.

La Junta Directiva, teniendo en cuenta la labor preponderante que han efectuado en estos trabajos, el Presidente, señor Marcé y el Asesor Técnico de dicha Junta, acordó que se hiciera constar en acta un voto de gracias para ambos funcionarios y que, en especial, se hiciera una calurosa felicitación al mencionado señor José Ortega, por la deferencia de que ha sido objeto por parte de la Lonja del Comercio al nombrarlo Secretario General de la Sección de Víveres recientemente creada por esa Corporación, y al propio tiempo se felicitará a la Lonja del Comercio, «por tan valiosa adquisición, ya que es de todos conocido la innegable capacidad del señor José Ortega y su hombría de bien».

Posteriormente el Presidente hizo referencia a la intervención que viene teniendo en los trabajos que se están efectuando para la modificación del Tratado de Reciprocidad entre Cuba y los Estados Unidos, y de las posibilidades que existen de que ese acuerdo entre ambos países resulte de provechosa consecuencia para la economía nacional; y la Junta teniendo en cuenta la importancia del trabajo a realizar y las condiciones excepcionales que concurren en el Presidente para seguir representando a la Asociación en el seno de esa Comisión de Estudio, acordó ratificarle sus poderes para que siga desenvolviendo esas actividades.

Se acordó adherirse a la gestión que viene realizando el Comité de Acción Turística, por su brillante trabajo en pro de la creación de ese organismo, «el cual producirá grandes beneficios a la República, ya que una vez reglamentado y ordenado todo cuanto se refiera al intento de atraer mayor número de turistas a Cuba, circulará una mayor cantidad de dinero que en definitiva vendrá a favorecer al comercio y al público en general». La Junta apoyó y ratificó todos los trabajos que viene realizando el señor Miguel González Rodríguez, miembro distinguido de la Asociación, en el seno del Comité de Acción Turística.

Cotizaciones

NEW YORK, marzo 3. (AP) (Por nuestro hilo directo) — La Redacción del DIARIO DE LA MARINA en New York, toma, trasmitiéndolos a la Habana a las 12:30 a. m., los siguientes totales de las operaciones realizadas por la Bolsa de New York en su sesión de 2 de marzo de 1934.

ACCIONES
1,480,580

BONOS
13,138,000

COTIZACION DE LA PESETA

La peseta española se cotizó al cierre del mercado a razón de 7.35.29 por dólar.

COTIZACION DEL FRANCO

El franco francés se cotizó ayer al cierre del mercado a razón de 15.15 por dólar.

COTIZACION DE LA LIBRA

La libra esterlina se cotizó ayer en el mercado local a razón de 5.07¾

HABANA CLEARING HOUSE

Las compensaciones de checks entre los Bancos asociados al abana Clearing House ascendieron en la liquidación de ayer a la suma total de $1.266.381.48

LONJA DEL COMERCIO

COTIZACIONES DE MARZO 2

ACEITE:	
De oliva, latas de 23 lbs.	18.00
De semilla algodón, caja	15.00
Americano, en barriles	15.00
Girasol	14.50
AJOS:	
Cappadres Bañolas 32 m	—
Cappadres Bañolas 28 m	—
Chilenos, 40 mancuernas	0.35
Chilenos, 30 mancuernas	0.45
Chilenos, 20 mancuernas	0.65
AFRECHO:	
Fino harinoso, qq.	2.50
ARROZ (qq.):	
Canilla Viejo	5.50
Saigón largo No. 1	—
Semilla, S. Q.	3.90
Siam Garden Extra, 5%	4.20
Valencia legítimo	5.00
Egipto, tipo Valencia	4.75
AVENA (qq.):	
Blanca, chilena	2.25
AZUCAR:	
Refino, 1a.	2.85
Turbinado, extra	2.60
Turbinado, corriente	2.50
Centrífuga	2.30
BACALAO:	
Noruega superior	12.00
Noruega regular	11.50
Escocia	—
Imperial	—
CAFE (qq.):	
País 17.00 a	19.00
CEBOLLAS:	
País, qq.	4.00
Americanas, A B	—
Egipcias, sacos, qq.	—
CHICHAROS (qq.):	
Europeos	5.75
FIDEOS (qq.):	
País	7.00
FRIJOLES (qq.):	
Negros, país	4.00
Negros, arribeños	4.25
Colorados largos país	5.50
Colorados medianos	5.25
Blancos medianos Othenasis	3.50
Blancos Marrow eurp 4.50 a	5.00
Blancos Marrow Cristal	5.50
GARBANZOS (qq.):	
Gordon sin cribar	6.50
HARINAS:	
De trigo seg. marc. s de 7.25 a	8.00
De maíz, país, qq. 2.50 a	3.00
JAMON (qq.):	
Paleta	22.00
Pierna	32.00
MANTECA (qq.):	
1a. Refinada, en terc.	18.75
Compuesta	17.75
Vegetal	15.75
MANTEQUILLA (qq.):	
Danesa, latas de 1|2 lb.	60.00
Asturianas, latas 4 lbs.	50.00
País	20.00
MAIZ (qq.):	
Del país, Prov. Habana	2.00
País, Gibara	1.70
PAPAS:	
Del país, rosadas, qq.	2.70
P. Eduardo, saco 90 lbs.	—
PIMIENTOS:	
Españoles, cuarto, la caja	7.00
QUESOS (qq.):	
Patagrás crema entera	40.00
País	27.00
SAL:	
Molida, s. 180 libras	3.50
Espuma, país, 98 lbs.	2.10
Espuma, americana, 100 lbs.	2.25
TASAJO (qq.):	
Pierna	14.00
Surtido	12.00
Tocino barriga (qq.)	18.00
TOMATES DEL PAIS:	
Natural, 1 kilo	2.50
Natural en 100|4, caja	3.25
Puré en 1|4, caja	3.25
Puré en 1|8, caja	2.50
Puré, 1 kilo	2.50

BOLSA DE LA HABANA

COTIZACION OFICIAL AYER A LAS 2½ P. M.
BONOS Y OBLIGACIONES

	Com.	Vend.
Rep. Cuba 1904 Speyer	91½	100
Rep. Cuba, 1905 (Deuda Interior)	58	62
Rep. Cuba 1909 4½	72	82
Rep. Cuba 1914 (Morgan)	93	100
Rep. Cuba 1923, 5½ Morgan	79	81⅝
Rep. Cuba 1945 (5½) O. Públicas	35⅞	36¾
Rep. Cuba 5½ 1935, obligaciones oro	28	—
Recibos de Depósito de obligaciones oro	18	—
Rep. Cuba 5½ 1940, azúcar	77	86
Ayuntamiento Habana, primera hipoteca	93	—
Ayuntamiento Habana, Segunda hipoteca	93	—
Centro Asturiano	30	—
Banco Territorial serie B	10	—
Cervecera	24	38
Cervecera, obligaciones no hipoteca	7	9½
Gas	95	104
Havana Electric Consol	34	40
Havana Electric, Debentures. Obligs. no hip.	8½	10
Jarcia Matanzas	82	—
Nueva Fábrica de Hielo	80	—
Papelera Serie B	75	—
Teléfono	64	77
Unidos	7½	—

ACCIONES

	Com.	Vend.
Banco Territorial	2	—
Banco Territorial, beneficiarias	⅛	—
Cervecera	22	40
F. C. Consolidados de Cuba preferidas	5½	6¾
Cuba R. R.	7	—
Fibras y Jarcia	10	—
Hav. Elec. Utilities Co. preferidas 6 por 100	21	25½
Hav. Elec. Utilities Co. preferidas 5 por 100	8½	12
Havana Electric Railway Co. preferidas	4⅛	5½
Havana Electric Railway Co. comunes	1	1¾
Jarcia, Preferidas	24	—
Jarcia P. Ex-Div. en acciones	24	—
Jarcia comunes	4	8
Licorera de Cuba	6	10
Metropolitan Auto	92	—
Naviera preferidas	8	—
Naviera comunes	1⅛	—
Nueva Fábrica de Hielo	90	—
Nueva Fábrica de Hielo beneficiarias	15½	—
Perfumería, preferidas	6⅛	—
Perfumería, comunes	1½	—
Pesca, preferidas	20	—
Pesca, comunes	4	—
Teléfono preferidas	28	37
Teléfonos comunes	7	—
Unidos	3¾	—
Unión Oil	1	6

COTIZACION A TERMINO AYER A LAS 3½ P. M.
BONOS Y OBLIGACIONES

	Com.	Vend.
República de Cuba, Speyer, 5 por 100	90	100
República de Cuba, Deuda Interior	58	61
República de Cuba, Speyer 4½ por 100	72	82
República de Cuba, Morgan, 5 por 100	90	100
República de Cuba, Morgan 5½ por 100	79	81
República de Cuba, O. P. 1945	36	36⅞
República de Cuba, Obligaciones oro	30	—
Recibos de Depósitos de obligaciones oro	17	—
Rep. de Cuba (Azúcar)	79	87
Rep. de Cuba Julio 1934, G. Morgan	80	—
Rep. de Cuba, Julio 1935, H. Morgan	73	—
Rep. de Cuba Julio 1936, I. Morgan	72	—
Rep. de Cuba Julio 1937, J. Morgan	70	—
Ayuntamiento primera	93	110
Ayuntamientn Segunda	93	110
Centro Asturiano	30	—
Cervecera Internacional	27	38
Cervecera Internacional, Obligs. no hip	7	10
Gas y Electricidad	93	105
Havana Electric R. Co.	34	38
Hav. Elec. Ry. Co. Obligaciones no hipoteca	8¾	10
Jarcia de Matanzas	70	—
Nueva Fábrica de Hielo	80	—
Papelera Cubana Serie A	—	—
Papelera Cubana Serie B.	77	—
Cuban Telephone Co.	66	75
Unidos	7	—

ACCIONES

	Com.	Vend.
Cervecera Internacional.	20	—
F. C. Consolidados pref.	5⅞	6¼
Cuba Railroad, pref.	8	—
H. E. Utilities, prefs.	22	24½
H. E. Utilities pref.	7	—
Hav. Elec. Ry. Co. pref.	4	7
Jarcia preferidas	24	—
Jarcia, Ex-Divdo. en acciones	24	—
Jarcia Comunes	4¼	8
Licorera de Cuba	7	10
Naviera preferidas	7	—
Navieras comunes	1	—
Nueva Fábrica de Hielo	95	—
Nueva Fábrica de Hielo, beneficiarias	15¾	—
Teléfonns, prefs.	28	40
Ferrocarriles Unidos	3¾	6
Union Oil Co.	2	5

ANUNCIOS CLASIFICADOS DE ULTIMA HORA

ALQUILERES

a1 HABANA

ALQUILO MUY BARATA. MAGNIFICA planta alta. Fabricación muy reciente, 2 cuartos, sala, comedor, baño completo, cocina gas. Monte 79 esquina a Revillagigedo. Llave en los bajos: F-5113.—J. Posse. A-1

EN CATORCE PESOS. SE ALQUILAN los altos de la casita Cienfuegos 68, sala y cuarto, servicios y baño moderno. Informes. Tel. M-5503. A-1

a2 VEDADO

8 Y 19 VEDADO PRECIOS DE VERANO 1 a 4 cuartos, luz, teléfono, frigidaire radio, garage, criados, piscina, restaurant. **F-6635**

VEDADO. — ALQUILO BARATISIMA casa de altos y bajos, grande, cerca de comunicación mercado, colegio, hermoso traspatio. Verse de 3 a 5. Calle 21, 315 entre B y C. A-2

CALLE I 204, ENTRE 21 Y 23. ALQUILO un alto. Sala, comedor, tres habitaciones, baño intercalado y cocina acera de brisa. Precio situación. Informan en la misma. A-2

GRAN CASA PARA FAMILIA NUMEROSA; siete habitaciones, familia; cuatro de criados; tres baños; gran garage. Baratísima. Calle J núm. 135 entre Línea y 15. A-2

CERRO Y PALATINO

CERRO 524. GRAN SALA, COMEDOS, siete grandes cuartos, dos baños; portal, patios, cuartos de criados; en muy buen estado. Para verla de 4 a 5. A-3

a4 MARIANAO Y SUS REPARTOS

AMPLIACION ALMENDARES, SEPTIMA Avenida, entre 1 y 12, alquilo casa, jardín, portal, sala, comedor, tres cuartos, baño intercalado, cocina, garage en construcción, aparte y dos cuartos criados con servicios. Informes, teléfono M-8767. A-4

ALQUILO REPARTO LA SIERRA, frente tranvía; 7, entre 8 y 10. Preciosa residencia 2 plantas, 4 habitaciones, sala, comedor, terraza al frente, garage, cuarto criados. Otras de una planta en Miramar. Miramar, próxima a las Ursulinas, 3 y 4 habitaciones, garage, 2 cuartos criados, agua abundante. 9a. Avenida, entre 20 y 21, Miramar, Informes: 7, esquina 4, La Sierra. FO-1423. A-4

a5 J. DEL MONTE Y LA VIBORA

AMPLIA CASAS A $9.00, DOLORES 50, casi esquina Avenida Porvenir, sala, comedor, dos cuartos, patio, cocina y servicios. Llaves, Letra D. Informes, Montes 83. Tel. A-1770. A-5

ALQUILERES

LUYANO

$13. GUANABACOA 66, CASI ESQUINA a Luyanó, preciosísimo moderno alto decorado, compuesto sala, recibidor, tres habitaciones, comedor, terraza, moderno baño, cocina. Llaves, en el bajo. F-5386. A-7

b1 NAVES Y LOCALES

BUEN LOCAL. SE ALQUILA PROPIO para vidriera, barbería o cantina. Punto céntrico, frente al Capitolio. Al lado del cine Monte Carlo, 16 pesos. Prado 117. Tel. M-7292. B-1

b4 HABITACIONES

HABITACIONES. SE ALQUILAN grandes y frescas, con lavabo corriente; frente al Capitolio, con o sin muebles; desde 6 pesos adelante. Prado 117. Tel. M-7292. B-4

SE SOLICITAN

11 AGENTES Y VENDEDORES

SE SOLICITAN JOVENES PARA vender productos a domicilio. Informan, Lamparilla 11. Tel. M-2362. S-11

12 OPERARIOS Y APRENDICES

EXPERTO QUE HAYA TRABAJADO en fabricación de conservas de pescado, se solicita. Informes: Silberio. Luz Caballero 1 entre Milagros y Libertad. Víbora. S-12

SE OFRECEN

1 CRIADAS Y CRIADOS

DESEA COLOCARSE UNA JOVEN española para criada de manos o de cuartos; tiene referencias. Informan, I-3314. O-1

CRIADO FINO ESPAÑOL, DESEA colocarse. Habituado al servicio fino, sabe hacer coteles. Buenas referencias de familias conocidas. También se coloca de portero. Tf. FO-3232. O-1

o8 CHOFERES

DESEA COLOCARSE CHOFER ESPAÑOL en casa particular o de comercio; maneja toda clase de máquinas; entiende de mecánica; muchos años de práctica; tiene buenas referencias. Teléfono U-7078. O-8

VENTAS

1 CASAS

GANGA. SE VENDE EN $5,000. CASA moderna de dos plantas en la Calzada de Luyanó 74-B. Informa: señor López. S. Lázaro 20 esquina a Milagros. Víbora. V-1

VENDO BELLA CASA EN $13,000 EN el Vedado, calle de letra, dos plantas. Informes, señor Lamy. A- 8739 de 1½ a 5 p. m. V-1

4 ESTABLECIMIENTOS

CIGARROS
OFRECE BUEN NEGOCIO
FABRICA COMPLETA CON MAQUINARIAS EXCELSIOR RAPID, ALEMANY, UNIVERSALLE, ETCETERA.
INFORMES:
AGUIRRE-Indep. 8. — MATANZAS

v6 AUTOMOVILES ACCESORIOS

VENDO CUÑA «FORD» CERRADA, casi nueva. Empedrado 8, Garage. V-6

SE VENDE BOMBA DE GASOLINA de un galón. Visible de cristal con su manguera. Compresor de aire. Juego de medidas y embudos. Extinguidor. Caja contadora. Zanja y Gervasio. Garage. V-6

MUEBLES Y PRENDAS

MUEBLES EN GANGA. SE LIQUIDAN más de cincuenta juegos de cuarto, comedor, sala e infinidad de piezas sueltas a precios baratísimos. Damos facilidades de pago. Compramos y cambiamos muebles. Neptuno esquina a Soledad. Tel. U-1360. V-9

POR EMBARCAR. VENDO TODOS mis muebles finos, Refrigerador General Electric. Porcelana, cristalería, lámparas, cuadros. Baratísimos. Familia particular. Edificio Chibás 46. Calle G y 25. Telf. F-5792. V-9

INSTRUMENTOS DE MUSICA

REGIO PIANO COLOR CARAMELO propio para concierto, todo caoba, refractario al comején, con funda y banqueta; costa $1,200, en $90. Está nuevo. Pocito 27, Víbora. V-11

PIANO MODERNO, NUEVO, FABRICADO expresamente para Cuba, se da muy barato. Monte 18, Casa de Música. V-11

GANADO

LOS PRECIOS EN PIE

Precios pagados por compradores en los puntos de origen:

El Vacuno

De uno y tres cuartos a dos centavos, entregando en la Estación de Luyanó.

De Cerda.

De seis a seis medio centavos.

El Lanar.

De dos a dos y medio centavos.

MATADERO DE LUYANO

En el Matadero de Luyanó se sacrificaron las siguientes reses:

De Vacuno	74
De Cerda	32
De Lanar	11

Los precios que rigieron en el Matadero de Luyanó fueron:

	Cts. Kilo
Vacuno	8 a 9
Cerda	25 a 28
Lanar	18 a 20

MATADERO INDUSTRIAL

En el Matadero Industrial se sacrificaron las siguientes reses:

De Vacuno	167
De Cerda	79
De Lanar	22

Rigieron en el Matadero Industrial, los siguientes precios:

	Cts. Kilo.
Vacuno	8 a 9
Cerda	25 a 28
Lanar	18 a 20

A los Accionistas de LA COMPAÑIA CUBANA DE CEMENTO PORTLAND

(THE CUBAN PORTLAND CEMENT CORPORATION)

Se cita por este medio para la Junta Anual de Accionistas de La COMPAÑIA CUBANA DE CEMENTO PORTLAND (The Cuban Portland Cement Corporation), que tendrá lugar en la oficina principal de la corporacion, Manzana de Gómez 334, Habana, Cuba, el martes, día 13 de marzo de 1934, a las 12 meridiano, para prestar la debida consideración y resolver los siguientes asuntos:

Fijar el número de Directores para el año en curso.

Elegir los funcionarios para el año en curso. consistentes en un Presidente del Consejo de Directores, Presidente, Vice-Presidente y Tesorero, Sub-Tesoreros, Secretario, Vice-Secretarios y un Consejo de Directores.

Considerar, y si aprobado, ratificar y confirmar las actuaciones y procedimientos de los Directores de la Corporación, que hasta el momento de la junta estarán abiertas a examen por parte de los accionistas durante las horas hábiles en las oficinas de la Corporación, Manzana de Gómez 334, Habana, Cuba.

Solamente los accionistas inscriptos al cierre de operaciones en febrero 28 de 1934, tendrán derecho a emitir su voto en la Junta.

Si alguno de los señores accionistas estuviese impedido de asistir a la Junta, tenga la bondad de enviar el correspondiente Poder, debidamente legalizado, a las Oficinas de la Compañía, Manzana de Gómez 334, Habana, Cuba.

Por orden del Consejo de Directores.
Habana, Marzo 3 de 1934.

EL PRESIDENTE,
J. ELISEO CARTAYA.

Fenner & Beane

Miembros de la Bolsa de Valores de New York
Hilo Directo con New York
Transdux
Servicio de Ticker

AGUIAR 71, · Telfs. M-5963-64-65

Empresa Naviera de Cuba S. A.

JUNTA GENERAL ORDINARIA DE ACCIONISTAS

En cumplimiento de lo dispuesto en el Artículo Vigésimo Tercero de los Estatutos de esta Empresa, y según acuerdo del Consejo de Administración, se convoca por este medio, a los Señores Accionistas, para la Junta General Ordinaria, que deberá celebrarse el día 28 (miércoles) del presente mes de Marzo, a las tres y media de la tarde, en el edificio de las Oficinas de la Empresa, San Pedro número 6, con el fin de proceder según el Artículo 26 de los Estatutos, a la renovación del Consejo de Administración, dar cuenta con la Memoria y Balance Anual, y cuantos mas asuntos o mociones interesen a la Compañía, debiendo concurrir para reunirse la Junta la mitad más una de las acciones, según el Artículo 27 de los Estatutos.

Según el Art. 19 de los Estatutos, los accionistas deberán entregar en las Oficinas de la Empresa sus acciones, diez días antes de la Junta, si son al portador, y si fueren nominativas deberán estar inscriptas en los Libros de la Compañía, diez días antes de la Junta.

Cumplidos esos requisitos del citado Art. 19, los accionistas, podrán según el Art. 21 de los Estatutos, asistir personalmente, por carta de autorización otorgada a otro accionista, o por poder conferido a «una persona extraña» y por los que tuvieren limitada su capacidad comparecerá su representante legal.

De conformidad con dicho Art. 21, y cumpliendo acuerdo de la Junta General de Accionistas de 29 de Marzo de 1932, el Consejo de Administración ha dictado las siguientes Reglas:

«La firma de la carta de autorización podrá ser autenticada por Notario, para seguridad de su admisión, en el caso que la Mesa no la conociera. Deberá mencionarse en la carta el número de acciones y el número del título, y se acompañará con el recibo del depósito. Para facilitar la admisión, si se presentare sin intervención notarial, habrá de constar antes de la Junta, en la Oficina de la Administración de la Empresa donde se depositan las acciones, la firma del accionista depositante, para su cotejo en caso de duda, que resolverá a su buen juicio la Mesa. Si no hiciera personalmente el depósito, sino por medio de apoderado, la firma de la carta de autorización deberá ser autenticada por Notario, o por dos miembros del Consejo de Administración. La Mesa, conforme a su buen criterio y sin ulterior recurso, resolverá cuantas dificultades surjan respecto a la personalidad o comparencia.»

Se hace saber que la Memoria está a disposición de los accionistas en las Oficinas de la Empresa tres días antes de la Junta.

Habana, Marzo 2 de 1934.

LUIS OCTAVIO DIVIÑO,
Secretario.

M.E.C.D. 2016

Se inicia mañana la serie eliminatoria entre Cuba y México

JOHNNY FARR CONTRA BABY DE LA PAZ ESTA NOCHE EN EL RING DEL TEATRO PAYRET

Jugando mucho en el segundo half logró el equipo del Ferroviario su triunfo sobre el Hispano, 23x21

Con hermético guarding los muchachos de Azcárate pudieron dejar sin goals a los Tigres en el segundo half. El match resultó tan interesante como se esperaba.

Los Tigres del Hispano han vuelto a experimentar una seria sacudida en el campeonato junior de basket ball. Al salir nuevamente al floor del V. T. C., los chicos de Manolo Zapico tropezaron con el hermético guarding de los Pulgarcitos del Ferroviario y dominados totalmente durante todo el segundo half del choque tuvieron que aceptar la derrota, aunque con score de 23 por 21.

El choque gustó sobremanera a los aficionados y podemos garantizar que resultó uno de los más interesantes de la vuelta eliminatoria. Los Tigres dominaron en el primer half, luciendo aparentes ganadores. En realidad desplegaron el mejor juego de todo el campeonato, pero los Pulgarcitos no se amilanaron por eso y aun superados por una diferencia de seis puntos en el primer tiempo, supieron crecerse lo suficiente en el segundo para empatar el score y ganar sensacionalmente en las etapas finales.

Dos fouls consecutivos, uno de ellos encestados admirablemente por «Harrisburg» Gallarreta decidieron el game. Con anterioridad, sin embargo, Tomasito Díaz había hecho posible el empate encestando un precioso goal desde uno de los ángulos del floor, dando motivos para que la galería ferrocarrilera aplaudiese animada.

Los dos teams ofrecieron una buena exhibición de basket y podemos decir hoy que no fuimos muy lejos al considerar el match el mejor de la eliminación.

El Hispano jugó primorosamente en el primer half, siguiendo bien la pelota y tirando bien al goal. El resultado fué el que mantuvo el paso todo el tiempo en el score. En el segundo, los Pulgarcitos redoblaron su defensa, los Tigres no encontraron tan fácil el camino hacia el goal y por ahí se les escapó la victoria a los Tigres.

El público gozó de buen basket y los dos teams pelearon lindamente el triunfo hasta que el game llegó a su terminación. El mejor de los dos fué el que venció, o por lo menos, el más consistente, porque los Pulgarcitos mantuvieron su juego de pases desde el principio hasta el final, mejorándolo poco a poco, mientras que el Hispano perdió el contacto con el goal al final.

Basta decir que el team sólo pudo anotar cuatro puntos, de fouls, para darse una idea de lo bien que gardeó el Ferroviario... o de lo pobre que tiró el Hispano, como a ustedes les guste mejor.

ELIMINADO EL VEDADO

En el segundo encuentro eliminaron a los Marqueses del Vedado Tennis, al triunfar el team de los Católicos con score de 40 por 30.

Los muchachos de Güines jugaron admirablemente, contestando gallardamente cada punto anotado por sus adversarios con un precioso fiald goal. Trompeta Mesa, Charles Pérez y Fernández jugaron mucho en ese sentido. Y Estévez volvió a resultar el tirador oportuno y milagroso debajo del aro.

Los Marqueses comenzaron bien, pero al final lucían cansados y permitieron muchos goals sin gardear a sus rivales. Aun así, sin embargo, se mantuvieron en la lucha todo el tiempo, logrando acercarse varias veces al team güinero. Molinos encestó seis buenos goals en esa labor, mientras Crucet y Cuervo le siguieron de cerca.

Ahora tienen los Católicos un buen chance de ir a los finales. Todo depende de que ganen un tercer game.

CATOLICOS

	FIG.	FOG.	FC
M. Valerí, F	0	0	0
E. Fernández, F	4	1	3
A. Valerí, C-F	5	0	1
Ch. Pérez, G	4	1	1
M. Mesa, G	2	0	2
J. Estévez, C	3	2	1
A. González, P	0	0	0
Totales	18	4	8

VEDADO

	FIG.	FOG.	FC
A. Crucet, F	4	2	1
A. Cuervo, F	2	0	1
A. Molino, C	6	1	1
M. García, G	1	1	4
G. Contreras, G	0	0	2
R. León, C	2	0	1
R. Chomat, G	0	0	1
L. Goicoechea, G	0	0	0
C. Abello	0	0	0
Totales	15	4	12

RESULTADO: PRIMER HALF

CATOLICOS 20
VEDADO 16

SEGUNDO HALF

CATOLICOS 20
VEDADO 18

TOTAL

CATOLICOS 40
VEDADO 34

Referee: Enrique Brú.
Umpire: Raul Canosa.
Anotador Paco Muñoz.
Cronometrista: Joaquín Valdés Orta.
Jugado en el floor del Vedado Tennis. Fecha: Marzo 2.

FERROVIARIO

	FIG.	FOG.	FC
M. Quintela, F	3	2	1
A. Weiss, F	0	2	2
T. Díaz, C	2	2	1
M. Iglesias, G	1	2	4
J. Pons, G	0	1	3
A. Gallarreta, F	0	1	2
P. Agudo, F	0	1	1
A. Torres, P	0	0	0
Totales	6	11	14

HISPANO

	FIG.	FOG.	FC
J. Medina, F	0	3	4
R. Chavarry, F	2	3	4
E. Cartaya, C	2	1	1
S. Cordal, G	1	1	3
M. Zapico, G	0	3	4
C. Rodríguez, F	0	0	0
P. La Rosa	0	0	0
G. Fournier, F	0	0	0
M. Sesmas, C	0	0	2
Totales	5	11	18

RESULTADO: PRIMER HALF

FERROVIARIO 11
HISPANO 17

SEGUNDO HALF

FERROVIARIO 12
HISPANO 4

TOTAL

FERROVIARIO 23
HISPANO 21

Referee: Raul Canosa.
Umpire: Enrique Brú.
Anotador Paco Muñoz.
Cronometrista: Joaquín Valdés Orta.
Jugado en el floor del Vedado Tennis. Fecha: Marzo 2.

CITAN A LOS JUGADORES DE BASKET DEL CLUB ATLETICO DE CUBA

Se cita por este medio a todos los jugadores de basket ball del Club Atlético de Cuba y a todos los asociados que aspiren a formar parte del equipo regular, para que asistan esta tarde, a las cinco p. m., a las prácticas que se iniciarán en el floor social.

Se encarece la más puntual asistencia.

Miguel Angel Masjuán.
Coach.

GRAN FIELD DAY SE OFRECERA MAÑANA EN EL STADIUM TROPICAL

Todo está preparado para celebrar el magnífico card de los obreros de O. Públicas

Reina gran interés entre los fanáticos para presenciar mañana por la tarde en el Stadium Tropical el magnífico Fiel-day confeccionado para beneficio de los obreros de Obras Públicas.

Estará presente en la fiesta, el caballeroso sportsman doctor Daniel Compte, Secretario de Obras Públicas. El doctor Compte, que es invitado de honor, concurrirá desde hora temprana para lanzar la primera bola en el juego de baseball que efectuarán los teams: «Teléfonos» y «Obras Públicas».

UNA BANDA DE MUSICA

El grandioso Fiel-day que se desarrollará confeccionado por el señor Angel Vega, Secretario financiero de los obreros de Obras Públicas, será amenizado por la Banda de Música de la Beneficencia de la Habana: la que ejecutará selectas piezas de su repertorio musical.

LOS GORDOS Y VIEJOS

La competencia entre los Gordos y Viejos, resultará una de las más sensacionales del cartel. Se presentarán en condiciones admirables, y discutirán la supremacía de ligereza, carrera de obstáculos, de saco, etc., etc. La carrera de obstáculos resultará simpática y emocionante, pues los atletas que tomen parte en esta competencia, tendrán que calzarse durante la celebración de la carrera. Los otros eventos que se verificarán son los siguientes: Exhibición de acrobacia en bicicletas; competencia de fuerzas, entre teams de Obras Públicas; carrera de «Relay» entre Distritos; carrera de Bicicletas de sport y de bicicletas especiales de carreras; carrera de saco y otro match de baseball entre los clubs: «Fortuna» y «Comunicaciones».

CONVOCAN A LA JUSTA FEMENINA DE BASKET BALL

Se trata del torneo de las novatas que dará comienzo el próximo día 15 de marzo.

La Federación Nacional Amateurs de Basket-Ball, con el propósito de encauzar el sector femenino, convoca por este medio a todos los clubs y colegios debidamente organizados de la República de Cuba, para el Campeonato de Novatas Libre de 1934, el cual dará comienzo el día 15 de Marzo, jugándose de acuerdo con las siguiente bases:

ARTICULO 1.—Los clubs y colegios inscriptos o no en la «Unión Atlética de Amateurs de Cuba», que deseen tomar parte en el Campeonato solicitarán su inscripción en el mismo por medio de una comunicación firmada por el Director del Colegio o Secretario del Club, dirigida al Comisionado de BasketBall Femenino de la Federación Nacional, radicada en el Edificio de la Metropolitana Departamentos 809-10.

ARTICULO 2.—Los atletas que formen los teams competidores deberán estar inscriptos en la Unión Atlética de Amateurs de Cuba si representan a clubs afiliados a este Organismo y ser amateurs y no descalificados, suspendidos o en período de baja si representan a clubs no inscriptos en la Unión.

ARTICULO 3.—Las solicitudes de inscripción de los clubs o colegios deberán venir acompañadas de los siguientes requisitos sin los cuales NO SERAN CONSIDERADOS:

(a) Cuota de inscripción del Club o Colegio.

(b) Una certificación de que el Club o Colegio se encuentra debidamente inscripto en la Unión Atlética de Amateurs de Cuba, si es afiliado, y una certificación del Gobierno de la Provincia, si el club no está inscripto en la Unión Atlética de Amateurs de Cuba, en la que conste que está inscripto como Asociación.

(c) Una certificación del Secretario del Club o del Director del Colegio en la que se exprese el nombre y dos apellidos de los atletas que en cada caso se inscriban, los cuales deberán llenar los requisitos que se especifican en los apartados (a) y (b) del Artículo 5 de estas bases.

(d) Nombramiento de un Delegado que representará al Club o Colegio.

ARTICULO 4.—Las solicitudes de inscripción deberán estar en poder del Comisionado de Basket Ball Femenino antes de las cinco de la tarde del día seis de Marzo del año en curso.

ARTICULO 5.—Solo podrán competir en este Campeonato los atletas que llenen los requisitos siguientes:

(a) No haber participado en Series o Campeonatos celebrados.

(b) No ser mayor de quince años.

ARTICULO 6.—La fecha y orden de los juegos será acordada por el Comisionado de Basket Ball Femenino, en unión de los Delegados una vez conocido, el número de clubs inscriptos.

ARTICULO 7.—Los jueces y demás oficiales serán designadas por el Comisionado de Basket Ball Femenino.

ARTICULO 8.—La cuota de inscripción por Club o Colegio se fija en CINCO PESOS M. O. ($5.00).

ARTICULO 9.—Los premios consistirán:

(a) Medalla de oro para cada uno de los jugadores que integren el Club o Colegio vencedor y que participen en por lo menos la mitad más uno de los minutos que juegue el team ganador.

(b) Copa de plata para el Club o Colegio ganador que retendrá en su poder por un año y que pasará a propiedad del que la gane tres años sin ser consecutivos. (El Club o Colegio ganador cada año recibirá una reproducción pequeña del trofeo original que pasará a su posesión definitiva.)

ARTICULO 10.—Los juegos del Campeonato se regirán por las Reglas Oficiales de Basket Ball aprobados por esta Federación.

ARTICULO 11.—El Comisionado de Basket Ball se reunirá en el local de la Unión Atlética de Amateurs de Cuba el día 7 de Marzo, con los delegados de Clubs y Colegios para dar a conocer de las solicitudes de inscripción presentadas y demás particulares relacionados con el Campeonato.

de Basket Ball (Competencias Femeninas.)

VENCIERON ANOCHE LOS PULGARCITOS 23x21

TOPICOS Futbolísticos

—Cuba y México, mañana.
—Jornada balompédica...
—En el Campo Cerveza Polar

(Por «PETER»)

Mañana domingo debe celebrarse en Ciudad de México el primer match de la serie en opción a las eliminatorias por el Campeonato Mundial que se celebrará en Roma durante los meses de mayo y junio, próximamente.

Los equipiers criollos deben presentarse para este encuentro con el mismo espíritu de victoria que lo hicieron recientemente en Port-au-Prince. Han pasado dos semanas en México, han celebrado algunas prácticas y a juzgar por los juicios de los periodistas mexicanos, el conjunto cubano tiene chance para ganar la serie.

Pero a pesar de esos augurios de periodistas mexicanos no debemos hacernos muchas ilusiones. No debemos olvidar que todas las probabilidades del éxito están de parte de los mexicanos, que están en su patio, con su público y que han tenido todas las facilidades para formar su conjunto y para prepararlo desde meses antes de la justa.

Un sólo detalle hay a favor de los criollos. Y es el de haber jugado ya en Haití y haber salido triunfante ante los futbolistas de la patria de Dessalines. Es decir, que se trata de un conjunto que ya aprobó con éxito su potencia balompédica, y por tanto saldrá al field resuelto a la victoria, la que logrará SI PUEDE desarrollar un juego como el que hizo en el último match del Parque Leconte, y con el cual no sólo obtuvo un decisivo triunfo, sino que logró maravillar a cuantos aficionados habían ido a ver si los haitianos empataban la serie.

Pese a que todas las ventajas, repetimos, están en contra de los nuestros, aseguramos que los futbolistas que tienen a Mario por capitán, han de dar la batalla, y para vencerlos habrá que sudar mucho la camiseta. Los equipiers cubanos se inspiran pensando en su terruño y en el pabellón deportivo, y cuando se piensa en esto, a través de los mares, nadie es capaz de adivinar, lo que se es capaz de hacer.

Por eso fué que los cubanos que parecían enanos ante los grandes futbolistas baitianos, resultaron gigantes.

Con relación al match de Cuba y México, véase la comunicación que recibimos de la Federación de Fútbol de la Habana:

«Habana, marzo 4 de 1934. Señor cronista de Balompié, Presente. Muy señor mío: Por la presente tengo el gusto de manifestarle que en vista de que la celebración del partido eliminatorio por la Copa del Mundo que se celebrará en México el día 4 de los corrientes, entre el equipo representativo de Cuba y el de México, se ha de llevar a efecto a las once de la mañana y dado que la Delegación Cubana, tiene instrucciones para que tan pronto como termine el mencionado partido nos lo comunique por cable al Stadium Polar, rogamos a usted se sirva darlo a la publicidad por medio de su tan leída sección.

En espera de vernos complacidos, quedo de usted muy atentamente,

Federación de Fútbol de la Habana, Jesús Lacera, Presidente»

La jornada balompédica del próximo domingo será en el «Campo Cerveza Polar». De los juegos que tocan en turno, hablaremos mañana.

El Club Deportivo «Luna Park» celebra el domingo 4 del corriente una grandiosa matinée deportivo-bailable en sus terrenos de Llinás y Subirana. Habrá tres grandes partidos de foot-ball a cargo del D. Luna Park, que discutirá la copa donada por la revista «Cuba Deportiva», contra el Galicia S. C., en el segundo juego el Santander S. C. y Plantel Jovellanos decidirán en gran match la posesión de la copa «Cuba Deportiva» y a última hora los infantiles del Luna Park y D. C. Gallego jugarán el partido más importante del año, en el cual se discutirá la copa Trinidad y Hermanos.

La afamada orquesta de Belisario López, el Sexteto Nacional y el Quinteto Barcalés harán las delicias de los bailadores.

Nadie debe faltar a esta gran fiesta, que por el módico precio de una peseta la entrada para caballeros, ofrece el Club Deportivo Luna Park.

DE LAS GRANDES LIGAS

POR GALI

POR New York circula la noticia de que la firma de JOEY STRIPP fué lo que produjo definitivamente la caída de MAX CAREY como manager de los Dodgers... CAREY intentó enviar varias veces a STRIPP al club «San Luis», a cambio del pitcher WILD BILL HALLAHAN, pero afortunadamente la operación no se llevó a efecto... STRIPP fué avisado de que CAREY estaba a punto de quedarse sin empleo, y entonces firmó rápidamente su contrato, mediante el cual ganará $8,500.00 en la próxima temporada... CAREY achaca su caída a los periódicos de Brooklyn y New York, y ha anunciado que se querellará contra todos... Por supuesto, nadie debe suponer que MAX pueda ganar esta nueva batalla jurídica.

SMEAD JOLLEY

ALFONSO LOPEZ, bateó .310 para los Dodgers el año pasado, es ahora el único rebelde del club... LOPEZ fué considerado el mejor catcher de la Liga Nacional en la pasada season... Los Senadores de Washington y los Indios de Cleveland están encontrando verdadera dificultad para firmar a sus jugadores... Los Atléticos tienen el problema de Jimmy Foxx, que pide 30 mil pesos por sus servicios. BOB O'FARRELL no se verá entre extraños cuando asuma la dirección del «Cincinnati» en el campo de training de Orlando... En el team tiene a PAUL DERRINGER, SYL. JOHNSON, GORDON SLADE, SPARKY ADAMS, CHICK HAFEY, DAZZY VANCE, JIMMY BOTTOMLEY, Y ALLAN STOUT, que fueron compañeros suyos en el «San Luis», Cardenals... LARRY BENTON y BOB además, fueron compañeros en el «New York» Giants... En la Liga del Pacífico esperan que SMEAD JOLLEY conecte 60 jonrones este año... Los Piratas están estudiando la posibilidad de colocar a FREDDIE LINDSTROM en la segunda base... GLENN WRIGHT está buscando empleo en la Liga del Pacífico, donde todos los viejos parecen recobrar su salud... Con la retirada de URBAN FABER, nuestro compatriota ADOLFO LUQUE es ahora el pitcher más viejo en edad del Big Show... ADOLFO, dicen los libros, tiene 43 años actualmente... EARL AVERILL, outfielder de los Indios de Cleveland, tardó varias semanas en ver este año su contrato... Le tenía horrible miedo al «corte»... BUCKY HARRIS asegura que el mejor player de todos los tiempos ha sido ED COLLINS. Y SAM RICE concederá siempre ese título a NICK ALTROCK, lo que prueba que nadie está nunca de acuerdo en cuestión de pareceres... Nosotros estamos al lado de BABE RUTH en ese sentido y no dejará de haber, seguramente, quien se apoye fielmente a RAYMOND TY COBB, el llamado «Melocotón de Georgia»... CARL HUBELL dice que la serie mundial de este año tendrá en acción a los mismos teams del año pasado... Es probable que el pitcher BILLY SWIFT no reporte al campo de training de los Piratas... Se encuentra en muy malas condiciones físicas y el médico le ha pedido que descanse.

BILL HALLAHAN

La 5a. y 6a. carrera de esta tarde en el hipódromo no tienen nada que envidiarle a la temporada americana

Excelente programa ha combinado para hoy el activo Racing Secretary del Oriental Park. Debuta Lady Cruldhowee en la quinta.—La Golondrina parece un cinch en la última

Siete carreras comenzando la primera a las tres de la tarde, se ofrecen hoy en Oriental Park. Es una de las innovaciones que más han gustado al público, aunque esta que vamos a anunciar seguramente merecerá también la aprobación de los fanáticos. Es decir, que desde la semana entrante se correrá todos los miércoles en nuestro hipódromo y así habrá tres fiestas semanales del deporte del turf.

Como adelantamos a nuestros lectores, dos carreras de gran velocidad se destacan en este programa de esta tarde. En la cuarta para ejemplares de tres años exclusivamente tenemos el debut de Change Age, que ha lucido bien en sus salidas a la pista y que por su velocidad tiene derecho a ser considerada como un contendiente de grandes posibilidades de victoria.

Hay que observar a Bright Penny, que tiene un admirable chance de triunfo también y que será el caballo a derrotar, con toda seguridad.

En la quinta justa tenemos el debut de Lady Chilhowee con un grupo de caballos muy veloces como son indudablemente Little Turtle, Liberty Ace, Hard Rock, Wandering Gold y Bob-s Play, que con toda seguridad será el contendiente de mayor fuerza.

Además, resurgen Al Livingston, Princess Isabel y Gobi, caballos todos de gran popularidad y frecuentes ganadores en nuestro track.

La Golondrina parece el «cinch» de la tarde en la última carrera. Beauty Belle y Decorous pueden resultar contendientes de consideración para los puestos secundarios.

Tenemos otra carrera de velocidad en el segundo turno del día. Stefan-s Lass y Yumurí se disputarán la punta desde el principio. Será un duelo de interés.

EL BANQUETE

La Guardia Vieja tiene señalado su banquete anual para el día 11, o sea el domingo entrante. Homenaje al doctor Alberto Inclán en esa oportunidad. El cubierto costará sólo un peso.

Todos los miembros de esa Guardia venerables muchos de ellos, en unión de los muchachos de la nueva hornada, estarán allí como un solo hombre ese día.

PROGRAMA OFICIAL PARA LAS CARRERAS DE HOY

PRIMERA CARRERA
5 furlongs
For 3 year-olds and up wards

Caballos	Pesos
RECLAMABLE Premio:	$135
Infinitus	x113
Billycoo	112
Charming Emma	x108
Bobby F	112
Lady Broadside	102
Sandals	x105
Excepcion	113
Guide Book	107
También elegibles en orden:	
Broken Stone	x110
Venezuela	x110
Fifia	x100
Black Andy	x107
Innisfail	113
Panchio	115

SEGUNDA CARRERA
5 y 1|2 furlongs
For 4 year olds and upwards

Caballos	Pesos
RECLAMABLE Premio	$135
Pornoo!	95
Yumurí	x106
Wild Money	113
Loyola	x108
Oregon Citizen	113
Stefan-s Lass	x106

TERCERA CARRERA
6 furlongs
For 4 year-olds and upwards

Caballos	Pesos
RECLAMABLE Premio	$135
Infi-Shot	112
Princess Isabel	107
Beau Aspin	x107
Magnitude	x100
Hold On	107
Kenny Boy	x107
Gabrielle	107
Al Livingston	107

CUARTA CARRERA
6 furlongs
For 3 year-olds

Caballos	Pesos
PURSE Premio	135
Bright Penny	107
Miss Aevos	107
Cañonazo	114
Bubblico	115
Chance Age	x104
Trimalta	102

QUINTA CARRERA
6 furlongs
For 4 year-olds and upwards

Caballos	Pesos
RECLAMABLE Premio	$135
Little Turtle	106
Joust	101
Lady Chilhowce	x106
Hard Rock	x106
Liberty Ace	x114
Wee B	x 99
Bob-s Play	114
Wandering Gold	111

SEXTA CARRERA
6 furlongs
For 3 year-olds and upwards

Caballos	Pesos
RECLAMABLE Premio	$135
Ada Epinard	x105
Ima Highone	x105
Gobi	103
Annete B	x108
Netie Pebbles	110
Chance It	x101
Hasty Girl	x105
Pendulum	108

SEPTIMA CARRERA
1 y 1|16 M.
For 4 year-olds and upwards

Caballos	Pesos
RECLAMABLE Premio	$135
Old William	104
Thunder Speed	x102
Decorous	x106
Dick Porter	104
Armee Navee	x109
Beauty Belle	x103
La Golondrina	107
Onanon	101
También elegible:	
Indiazen	x103

NOTA:
A partir de la próxima semana se correrá también todos los miércoles.

DESDE el Bull Pen

—Stengel es el Big Bos.
—Y todo Flatbush está contento
—Recuerdos de 1922.

(Por GALI)

«Casey Stengel está al bate ahora, y las cosas han de resultar diferentes por Flatbush! Sure!»

Así dicen ahora todos los fanáticos de Brooklyn y sospecho que no les falta razón. Con Casey Stengel en la dirección del equipo, los Dodgers han de iniciar nueva voltereta ascendente en la Liga Nacional y es seguro que han de hacer daño en el circuito.

No decimos esto por que en nuestro interior, después de vivir algún tiempo en Brooklyn, nos creamos, intimamente ligados al team de la ciudad. Es porque realmente se desprende, dado el tratamiento que daba Carey a sus hombres y el que probablemente ha de recibir el team de Stengel. Carey, medio alemán, era parco en sus ideas y no gustaba compartir sus momentos alegres con nadie. Resultado? El team de Flatbush era el más «seco» de la Liga; falto de espíritu y de unión. Con Casey Stengel la historia será distinta. Stengel es un verdadero clown dentro del game,—espíritu alegre, de verdadera camaradería, y constante sonrisa,—y eso proporcionará al conjunto la pimienta que le hizo falta el año pasado para finalizar en primera división.

Stengel se propone hacer grandes cosas en Flatbush. Ya dijo que a excepción hecha del pitching staff, de López, Cuccinello, Stripp y Danny Taylor, todos los demás jugadores podían ser cambiados o despedidos, lo que indica que tiene en cartera una interesante reorganización.

Casey ha sido ya bastante explícito en su idea. «Me han entregado un aceptable team»—ha dicho. «Y esta gente me juega buena pelota o finalizarán el año en otro team que no sea el Brooklyn».

Y con esto ha dicho bastante, eh?

Mirando a los Dodgers desde el plano en que nos encontramos sentados, sin embargo, podemos decir que se necesita algo más que el optimismo de Mr. Stengel para lograr que finalicen en la primera división. Pero, no podemos negar que Casey tiene excelente material en las manos y que podrá hacer mucho si logra infiltrar al equipo el mismo espíritu de batalla que llevó a los Gigantes en 1922 y que mantuvo años después en el Toledo, de la Asociación Americana.

Casey cuenta con pitchers como Van Mungo, Walter Beck, Ray Benge, y Owen Carrol que sin ser octavas maravillas del mundo como el King Kong de la R. K. O., parecen lo suficientemente buenos para sostener al team en la lucha todo el tiempo.

En su lugar, nosotros cambiaríamos a Sam Leslie por otro iniciallista de más empuje y dejaríamos el relévase a dos de sus outfielders, empleándolos en un cambio de importancia, pero es Casey, no yo, quien dirige el espectáculo desde el dougout y corresponde a él hacer lo necesario para devolver a Flatbush el prestigio que siempre ha tenido en el baseball.

Stengel, incidentalmente, es uno de los tipos más curiosos y simpáticos que el juego ha conocido. Yo lo ví una vez cuando visitó a los Giants en Polo Grounds y me pareció uno de las figuras más simpáticas de todo el ambiente del Big Show. Como Rabbitt Maranville, es de corta estatura y piernas encorbadas, y como el popularísimo conejo de los Braves, busca siempre las cosquillas al contrario para dominarle en los games.

El comentarista conoce dos interesantes anécdotas de Stengel que dan una idea de su gran espíritu basebolero. Una tiene que ser con su ingreso en el equipo de los Giants en 1922. La otra le envuelve en la serie mundial de ese mismo año...

Casey trabajaba con el Kansas City, de la Ass. Americana, en Julio de 1922 cuando fué llamado una tarde por el administrador general de la novena.

«Bueno, esto se acaba ya!»—comentó con un compañero, sospechando que le trasladaban a otro team.

Su sorpresa, sin embargo, llegó al límite cuando fué informado que los Gigantes habían pagado una crecida cantidad por sus servicios, después de convencerse que en su anatomía había todavía material utilizable por el Big Show.

Casey no quiso creerle, pero no perdió tiempo, tomó el primer tren y al día siguiente por la mañana se presentó a John J. McGraw.

«¿Por qué tanto apuro?»— le preguntó el Pequeño Cabo.

Y Casey contestó:

«Quería convencerme de que no estaba soñando!»

Aquella misma tarde, cuenta Artie Nehf, que pitcheaba entonces para los Gigantes, Stengel fué el primero en vestirse, salió al terreno antes que ningún otro player y después de pararse en el center field se miró para las piernas, y dijo:

«Bueno, ¡ahora ya están con los Gigantes, vamos a ver como se portan!»

En Octubre, al ganar Yankees y Gigantes los campeonatos de sus ligas, Casey se vió envuelto en la serie mundial, y en el primer game—rara coincidencia—derrotó a «Pepe Bala» Bush, su compañero universal de cuarto, bateándole un home run con dos en bases en el octavo inning. El scorer final fué 5 por 4 y el caso es curioso si se recuerda que Bush, viéndose en el octavo, con scorer favorable de 4 por 2, le pasó la pelota creyéndole incapaz de conectar tan largo batazo!

Dicen los cronistas de aquella época que cuando Casey cruzaba el home-plate después de circlear desesperadamente las bases, se viró para Bush y le dijo:

«Lo siento, old boy, pero tenía que hacerlo para seguir «comiendo» en la Liga!»

Puede decidirse hoy el segundo lugar del campeonato de Base ball de la Liga Social de los Amateurs

Tres clubs tienen chance al puesto, viéndose envueltos en el programa señalado para hoy en el Stadium de la Cervecería La Tropical.—Discutirán también el champion-bat.

PICAZO CONTRA HERNANDEZ HOY EN VIBORA PARK

NARCISO Picazo, lanzador zurdo de 5 pies, 5 pulgadas de estatura, que se ha hecho cargo de la dirección del «Teléfonos», experimentará el bautismo del fuego esta tarde al enfrentarse con el club «Yara» en el segundo turno del programa anunciado para los terrenos de 'Víbora Park». Y parece interesante interrogar: ¿cómo saldrán Narcisín de esta aventura?

Por lo regular, Picazo ha sido el hombre fuerte en todas las situaciones difíciles de su club, pero la presente parece más complicada que nunca. El team ha perdido a su viejo director, un hombre que conocía el juego al pie de la letra y que entendía admirablemente a sus jugadores. Y está en pleno período de reorganización. Nadie sabe, si podrá hacer frente a su rival de hoy con todo el empuje que necesitan.

Pero Picazo espera salir bien del atolladero, y a ese efecto se propone ocupar el box frente a «Panchón Hernández, brindándole otro duelo de pitchers tan interesante como los que solían ofrecer en la pasada temporada.

El match inicial de la temporada de entrenamiento de ambos clubs, está marcado para el segundo turno del programa, cayendo el primero en manos de los teams colegiales del Instituto de la Habana y Colegio Huguet.

El primer game a las dos, llevando al umpire Ecay de maestro de ceremonias. Prácticamente, Ecay será el «hombre grande» de hoy en «Víbora Park».

GRAN CHANCE EL QUE LE ESPERA A BABY DE LA P Z

Si el criollo triunfa serj el contrario del Kid en una próxima pelea. Buen programa.

Todo está preparado para la «noche de gala» en el Teatro Payret. Con el cañonazo se iniciará el programa que inicia la temporada de peleas grandes esta noche en el histórico escenario del célebre coliseo de Prado. Y no es para menos la algarabía que se ha formado pues, ¡cuánto tiempo hace que La Habana no ve a un pugilista importado!

LA PERSONALIDAD DE JOHNNY FARR...

El historial de Johnny Farr es un libro abierto. Cualquiera persona que se tome la molestia d ehojear un Record Book de Everlast, puede seguir con su lectura la asombrosa carrera de este pequeño gladiador. Además su nombre no suena a hueco. El cable se ha encargado de trasmitir las reseñas de sus bouts en Yanquilandia, que incluyen nombres ilustres como los de Mc Larnin, Canzoneri, Kaplan y Barney Ross. Se trata, pues, de un legítimo peleador de legítima clasificación. Sus peleas con Kid Chocolate —cuando éste gozaba de buena forma y estaba en el apogeo de su brillante carrera— fueron siempre sensacionales, y jamás logró el Kid hacerle besar la lona. Su personalidad, por lo tanto, está bien definida.

LLEGARON AYER FARR Y LA PAZ...

Ayer saludamos a Baby de la Paz en su visita a esta redacción. Nos lució el chico del compañero Herminio Corzo, en excelentes condiciones. Unas palabras con Baby nos saturó la confianza en el muchacho cubano que esta noche se juega un porvenir prometedor a una carta La Paz nos ofreció en pocas palabras su versión del bout de esta noche. «Estoy dispuesto a salir del ring hecho pedazos... y les aseguro que si Farr me gana, será porque he dado mi último suspiro».

La Paz está en su mejor peso—173 libras. Libre del exceso de averdupois que se transformó en handicap en su última pelea, el muchacho parece listo para una pelea muy dura.

Johnny Farr nos dió una impresión muy alarmante para el cubano Lo vimos salir del vapor, y nos pareció un recio tronco recortado Puede llamarse un hércules en miniatura.

En su rostro hay huellas de muchos golpes... ¡Cómo que es el peleador de la división ligera que más peleas sensacionales ha ofrecido!...

UN BUEN PROGRAMA

El programa completo ofrecerá el siguiente menú pugilístico:

4 rounds:
Joe Román vs. Eduardo Peña.
Kid Sabatés y Fernando Pardo.
6 rounds:
Manuel Vázquez vs. Eterno Argudín.
8 rounds:
Stgo. Alvarez vs. Prudencio Arce.
10 rounds:
Johnny Farr vs. Baby de la Paz.

Los precios se han mantenido al alcance de todos. Gradas: 45 centavos. Luneta, ochenta centavos y ring: un peso.

PICAZO CONTRA HERNANDEZ HOY EN VIBORA PARK

(POR BALLY-HOO)

Ya lo hemos dicho varias veces. El magnífico programa de baseball que se anuncia para esta tarde en los terrenos del Stadium de la Tropical tiene dos grandes atractivos para los fanáticos, Uno, la discusión del segundo lugar del campeonato y otro, la decisión del champion bat.

En el primer combate tienen chance tres clubs: Havana Electric, Whiz y Deportivo Marianao—y los tres lucharán arduamente por anexarse la victoria.

Los Marianenses al medirse con los eléctricos de Acostica, y los muchachos de Tino Argimon, representativos de la Ass. de Empleados de la Whiz, al enfrentarse con la Asociación Cubana.

En el segundo tendremos en movimiento a los mejores bateadores del campeonato, todos los cuales parecen aspirar con buen derecho al triunfo. Un par de hits consecutivos o un día perfecto al bat ha de decidir la cuestión. Y todos tienen intenciones de miuras. Los pitchers no las tendrán nada consigo y en medio de esas dos batallas interesantes ha de registrar excelente baseball, que es precisamente lo que agrada al público.

Los interesados en el championbat son De la Noval, Belito Alvarez, Falla, Fermín Guerra, Soler y Ret, con ligeror chance para Pepín Fernández y Mirabal.

A continuación damos el programa de la semana, así como el hitting de los primeros bateadores:

PROGRAMA PARA HOY
Sábado: (En la Tropical).
2:00.—Marianao vs. H. Electric.
4:00.—Ass. Cubana vs. Whiz
Mañana Domingo: (En el V.E.C.)
2:00—Víbora Tennis vs. Cultural.
4:00.—Materva vs. Ass. Whiz.

RECORDS DE HITTING
(En 5 ó más juegos)
(Hasta 250)

Player y Club	V	C	H	Ave.
G. Guerra, HE	16	2	8	500
T. Noval, AC	49	22	21	429
A. Alvarez, AC	53	15	22	415
A. Falla, AC	50	14	20	400
J. M. Estévez, W	25	7	10	400
F. Guerra, AC	44	13	17	386
F. Soler, HE	45	10	17	378
P. Fernández, VTC.	32	9	12	375
A. Reta, HE	38	8	14	368
C. Padilla, AC	30	8	11	367
R. Mirabal, CC	44	8	16	364
R. Cobo, W	22	2	8	364
R. Dopico, D. Mat.	50	6	18	360
M. Avoy, AC	50	17	17	340
T. Ruiz, VTC	30	6	10	333
J. Fernández, D.Mat.	18	2	6	333
J. Llusá, HE	15	3	5	333
P. Alonso, W	15	2	5	333
J. Noa, W	12	3	4	333
L. Pajón, D. Mat	12	1	4	333
J. L. Herrera, CC.	12	0	4	333
J. Arias, VTC.	41	8	13	322
S. Cervantes, HE	22	6	7	318
R. Alonso, D

Información Católica

BRILLANTISIMO HOMENAJE AL LICDO. RENE CAPISTRAN GARZA

La Asociación de «La Salle» de la Habana, integrada por ex-alumnos de «La Academia de la Salle» de la Habana, la Decana de estas Asociaciones de los Hermanos de San Juan Bautista de la Salle, el ilustre pedagogo francés por su nacimiento, pero mundial por su obra educacional, que se extiende a todos los países. Y decimos obra educacional, porque como dice Luz Caballero: **«Enseñar puede cualquiera, pero educar solamente quien sea un evangelio vivo»**, ha tributado un brillantísimo homenaje el pasado miércoles, al Licdo. René Capistrán Garza, Ex-Presidente de la Juventud Católica mexicana.

Consistió el homenaje en una grandiosa Velada literario-musical, celebrada a las 9 de la noche en el salón de actos de la expresada Academia, sita en Carlos III, hoy Avenida de la Independencia número 14.

El referido salón se hallaba vistosamente engalanado, con las banderas y escudos de ambas Repúblicas.

Ocupada la Presidencia por el Hermano Director Juan Néstor, señores Abelardo González, Presidente de la Asociación; Vice Presidente Julio Muñiz; Secretario Enrique de la Maza y Lcdo. René Capistrán, dió comienzo la Velada con la interpretación de los Himnos de Cuba y México, los cuales fueron muy aplaudidos por la distinguida y numerosa asistencia, de la cual formaban parte, el Muy Rvdo. P. Apráis, Comisario de la Orden Seráfica, el Superior de los Padres Redentoristas, Hermanos de la Doctrina Cristiana, doctor Herminio Rodríguez y otras representaciones de diferentes colectividades cívico-religiosas de seglares.

El Presidente de la Asociación de la Salle de la Habana, señor Abelardo González, explica el objeto del homenaje, que no era otro, que el rendir un tributo de cariñosa admiración al ilustre campeón de la Juventud Católica de México y al heroico defensor del Catolicismo, con su palabra, con su pluma, con su acción social y como soldado de la fe en los campos de batalla. Y después de expatriado en los Estados Unidos de Norte América y por medio de correspondencia, ayudando con su experiencia a la fundación y propagación de la Asociación Nacional de Caballeros Católicos de Cuba.

Se tributaron grandes aplausos al joven Presidente de la Asociación de la Salle.

La señora Gili, interpretó al piano la Serenata Española de Albéniz, alcanzando grandes aplausos.

La señorita Carmen Raviña, recitó las poesías, «Chinaca» de Amado Nervo y las «Carretas» de Casal.

Se le aplaudió con gran entusiasmo.

La señorita Leopoldina de la Campa, acompañándose de guitarra, interpretó magistralmente canciones cubanas, mexicanas y españolas, tributándosele calurosa ovación.

El señor Enrique de la Maza, hizo una grandiosa presentación del homenajeado, proponiéndolo como modelo a la juventud católica cubana, como joven de oración y acción, exhortándola a prepararse como este valiente adalid de la causa católica por la oración y el estudio de la Religión y de las cuestiones sociológicas, para poder defender la causa de Cristo, que es la de la salvación de la humanidad.

Recibió gran ovación.

Al levantarse a hacer uso de la palabra el Lcdo. Capistrán y Garza, se le tributa gran ovación.

Después de agradecer los elogios que se le tributaron, pronuncia sapientísima Conferencia con palabra grandilocuente sobre los efectos que las ideas causan en la inteligencia, en el corazón, llevando al hombre a obrar conforme a su idología, buena o mala, y por esto combate a los que afirman que se deben predicar y exponer toda clase de ideas, sean buenas o malas.

Examina los efectos de las ideas a la luz de la biología físico-química y de la Psicología empírica y racional. Pone como ejemplo experimental lo que se observa en los católicos, los cuales proceden conforme a las ideas que se le suministran. Y en los individuos normales, las ideas una y otra vez repetidas, chocan con las que poseemos, y después de enconada lucha, si son contrarias y no estamos perfectamente instruidos y convencidos de las que poseemos o no las arraigamos por la práctica, serán sustituidas por aquellas y adquiriremos el hábito de las mismas.

Por esto es peligroso el dejar libertad a las ideas ateas, subversivas y materialistas, que a su debido tiempo producen los nefandos resultados, que hoy está experimentando el mundo.

Habla magistralmente de la aristocracia de las ideas, demostrando que éstas deben ser producto de una clase perfectamente moral y científicamente preparada, para no extraviar a las multitudes democráticas envileciéndolas para mejor explotarlas.

Presenta el campo de este vastísimo panorama del choque de idea contra idea, y les exhorta a instruirse en las verdades religiosas y sociólicas cristianas, para poder contrarrestar a las contrarias, que tantos prosélitos están haciendo por nuestra pasividad en combatirlas. Si confundidas las ideas erróneas, ceden el paso a las salvadoras del Evangelio y doctrina social católica, y si entonces, se pasa a la razón de la sin razón del ataque personal, entonces, imitemos la conducta de los antiguos caballeros, la Cruz en el pecho y la espada al cinto.

Luchemos sin temor ni cobardía, que venciendo o siendo vencidos con Cristo, con El resucitaremos gloriosos para nunca más morir, y cantar eternamente el Himno de la victoria final.

Prolongada ovación se tributó al orador.

Muy merecidas.

Se reveló como eminente biólogo, psicólogo y sociólogo.

El joven de una superior mentalidad, perfectamente preparada para dirigir a los jóvenes por el recto camino de la sociología cristiana. Con la repetida y prolongada ovación concluyó el solemne acto, por el cual felicitamos a la Asociación de la Salle de la Habana, pues hora es, que homenajeemos, a los que por la causa de Dios se sacrifican, no para premiar su labor ni para envanecerlos, sino para alentarlos y sostenerlos en la lucha.

CULTO CATOLICO PARA MAÑANA
En la Iglesia de Reina

A las 7 y media a. m. Misa de Comunión general para los congregantes y devotos de San José. A las 8 a. m. ejercicio de los Siete Domingos y de la Novena de la Gracia en honor de San Francisco Javier. A las 8 y 45 Misa solemne y sermón en honor de San José por el R. P. Maurilio Pinacho, S. J.

Después de terminada la Misa de once, se expondrá el Santísimo por el Jubileo Circular. A las 5 de la tarde, Rosario, Trisagio, sermón por el P. Maurilio Pinacho, S. J., Letanías de los Santos, procesión del Santísimo, bendición y reserva.

Se ruega a los Celadores y Socios del Apostolado, la asistencia para portar el palio y escoltar a Jesús Sacramentado.

CONGREGACION MARIANA DE LA ANUNCIATA

A las 7 y media de la mañana, reunión mensual de los congregantes de la Anunciata en su casa-social. A las 8 a. m. Misa y Comunión general en la Capilla del mismo lugar, explicación del Evangelio por el P. Rivas, S. J. Después de la Misa, bendición con el Santísimo Sacramento.

Se encarece la asistencia a los congregantes.

LOS SIETE DOMINGOS DE SAN JOSE

En todos los templos se celebran los solemnes cultos de los Siete Domingos de San José.

Corresponde el «Quinto». Confesando y comulgando, se gana Indulgencia Plenaria.

LOS 21 DOMINGOS DE SAN HILARION ABAD

En la iglesia parroquial de Guanajay, los cultos de los 21 Domingos de San Hilarión, a las 8 y 10 a. m.; 5 y 8 p. m.

VIA-CRUCIS CANTADO

En la iglesia de San Francisco a las 3 de la tarde, Vía-Crucis cantado.

En la Capilla de los Padres Pasionistas, a las 5 p. m.

SERMON APOLOGETICO

En la iglesia del Carmen, a las 9 a. m., sermón apologético por el R. P. Rafael de Jesús, C. D.

Desarrollará el siguiente tema: **«La Ignorancia causa de la indefensia religiosa».**

DOMINICA III DE CUARESMA

En todas las iglesias, Misa cantada y sermón en conmemoración de la Dominica III de Cuaresma.

El sermón versará sobre el Evangelio de la Dominica: **«Jesús lanza el demonio de un sordomudo».** (San Lucas XI-14-28.

APERTURA DE LA UNIVERSIDAD POPULAR

La Universidad Popular de la Unión 27 de Caballeros Católicos de la Iglesia de San Francisco, abrirá mañana a las 4 p. m. las puertas de sus nuevos salones en Aguiar 87, para dar comienzo de nuevo a las Conferencias y audiciones literario-musicales.

Abrirá el Acto el Director de la Universidad y Presidente de la Unión 27, Dr. Montó.

Pronunciará la Conferencia, el doctor Salvador Salazar.

La parte literario-musical, a cargo del Conservatorio «Carnicer».

No se precisa invitación, para concurrir a este acto académico.

APOSTOLADO DE LA ORACION

DEL SANTO ANGEL

El día 4, primer Domingo de mes, a las 8 A.M., misa con comunión general, despu;s se impondrán medallas. A las 9, la solemne con sermón; por la tarde, Rosario y la bendición con S.D.M. y las preces de costumbre.

La Presidenta,
AMELIA BELLINI

NOTICIAS DEL MERCADO AMERICANO DE VALORES

(Por el Hilo Directo de Fenner and Beane)

NEW YORK, Marzo 2.— El movimiento al alza que se extendió a un territorio en el que se había encontrado resistencia en las pasadas sesiones, ganó suficiente impulso en las últimas horas para observar que se ofrecía sin alterarse. Durante las primeras horas las operaciones parecían lentas por la cantidad de abastos de valores flotante, motivando fuerte competencia de ofertas. Después se presentaron las noticias favorables, estimulando estas a comprar.

El aumento en el dividendo de General Electric anunciado en la última hora créese haya sido la principal influencia exterior en el rally. Particularmente desde que la declaración de utilidades hizo ver que las entradas en 1932 no cubrían por completo el antiguo tipo, el distrito financiero estimó que los administradores estaban revelando su confianza en un mejoramiento futuro. Las cantidades sobre los negocios recibidas en el trimestre final del año parecen contribuir a que se tenga confianza. Consecuentemente, no parece ser exagerada la importancia que se asigne a éste dividendo si se dice que dió el impulso necesario al rally.

Los mercados no responden fácilmente a las influencias de las noticias, sin embargo, a menos que las condiciones técnicas del mercado sean favorables. La actitud del mercado de hoy parece significativa, sugiriendo se extienda el nuevo rally.

CARTA AL CIERRE DEL MERCADO DE GRANOS

CHICAGO, Marzo 2.—TRIGO.— El mercado estuvo fuerte hoy, presentándose órdnes de compras a primera hora. Aunque el avance fué gradual las compras persistieron.

MAIZ.— Estuvo fuerte tambien por haber continuado las noticias ya mencionadas hace días, tales como la mejora en la demanda de embarque. Se vendieron unos 200.000 bushels. que se embarcaron para lugares distantes. Hay muestras de la buena demanda de maíz de los consumidores. El tiempo continúa seco en la Argentina, donde la cosecha está en período de recolección. Continuamos de parte de los compradores.

AVENA.— Estuvo influenciada por la fuerza del trigo. La demanda de actuales de ayer a hoy fué regular. El Centeno estuvo fuerte, habiendo una venta de 50.000 bushels de centeno.

PROFESIONALES

p1 DRES. EN MEDICINA

CONSULTORIO MEDICO
Del Dr. J. Frayde, Profesor de la Universidad. Medicina interna, Enfermedades de señoras, Sífilis. Consultas de 2 a 4. Figuras 2, entre Belascoaín y Escobar. P-1

DR. JOSE RAMONEDA
Asma, Enfermedades del Pecho
Nerviosismo, Neurastenia, Insomnio y Diabetes. Consultas de 1 a 4 p. m. Hora fija previo aviso. Barcelona número 10, bajos. Teléfono A-9297

DR. MANUEL BETANCOURT
Vías urinarias venereo. Asistente 4 años de los profesores Marion y Heitz, París. Consultas: señoras 11 a 12. Caballeros: 3 a 5 San Lázaro 173, esq. Perseverancia. M-6347. P-1

DR. ROBERTO CHOMAT
Consultas de 9 a 11 a. m., 4 a 6 p. m. Ex Cirujano del Centro Dependientes y Quinta Canaria, Cirugía general. Piel, Sífilis, Enfermedades de señora, Curación de la Lepra. San Rafael 122 y Gervasio. P-1

DR. FRANCISCO J. DE VELASCO
Corazón. Pulmones, Estómago Intestinos
DR. RUBEN DE VELASCO
Corazón Pulmones, Enfermedades de los Niños. Consultas de 12 a 2 y de 2 a 4, días laborables. Horas especiales, previo aviso Salud 34. Tel. A-5418

POLICLINICA «ZEQUEIRA», Un especialista para cada enfermedad, enfermedades señoras, vías urinarias, riñón, vejiga, corazón, anemia, pulmones, asma, estómago, hígado, intestino, piel, sífilis, sistema nervioso. San Rafael 122 y Gervasio. P-1

DR. F. GARCIA CAÑIZARES
Graduado en la Universidad de la Habana y Madrid
Medicina General, Piel, Venereo y Sífilis. San Nicolás 8. Tel. M-9467.

DR. ABELARDO LABRADOR
CONSULTAS gratis de 8 a 12 a. m Pagas de 3 a 5 p. m. Enfermedades señoras, flujos crónicos, metritis, bronquitis. Corazón, riñones, diabetes reumatismo crónico enflaquecimiento Inyecciones Neo Salvarsán. Angeles 3, altos, entre Reina y Estrella. Teléfono A-0801.

DR. A. VENERO.
Vías Urinarias, impotencia. Sífilis Curación rápida. Cuota semanal. Diatermia, Oznoterapia, etc. etc. Consultas de 10 a 12a.m. y de 4 a 7 p.m. San Miguel 55, esquina a San Nicolás. Telf. A-9380. P-1

DR. J. LYON
de la facultad de París. Especialista en la cura radical de las hemorroides sin operación. Genios 15, altos, entre Prado y Consulado. Consultas de 1 a 3 P-1

p4 COMADRONAS

MARIA S. MOLINA, COMADRONA, «La Purísima», Cooperativa Médica y particular. Ultimos procedimientos. Hago asistencias. Precios módicos. Consultas gratis, diarias. U-4090. Neptuno 206-B, entre Marqués González y Oquendo. P-4

CONSUELO RUDA
Comadrona Hijas de Galicia y Centro Asturiano, ex interna de la Sala de Partos Balear. Consultas gratis en general, a todas horas. Belascoaín 74, altos Joyería esquina a J. Peregrino. U-5824. P4

p7 ABOGADOS Y NOTARIOS

PEDRO RENAUD TAPIE, PROCURAdor Público. Especialidad en Administración de Bienes. Atención personal. Garantía absoluta. Prado 25. Telf. A-3218. P-7

QUIROPEDISTAS

ELISA. ROBAINA. QUIROPEDISTA. Ofrece sus servicios profesionales a domicilio exclusivamtente a señoras. Especialidad en la extracción de uñas enterradas. Telf. FO-1337. P-8

ALQUILERES

a1 HABANA

REINA 131, PLANTA BAJA IZquierda, siete habitaciones, agua corriente, recibidor, sala, comedor. Reina 131, tercer piso, hermosas habitaciones con agua corriente. Salud 160, apartamentos y habitaciones. Informan misma. A-1

VEDADO. BAJOS MODERNOS REcién pintados portal, sala, comedor, holl, bano servicio criados, 3 habitaciones bonito baño $18. Otros 4 habitaciones, cocina, baño, patio gran portal $11 15 y 20 encargado en los altos. A-1

MODERNO PRIMER PISO. INFANta 10 2a entre San José y San Rafael sala recibidor, cuatro cuartos, baño intercalado, comedor, cuarto servicio criada. Llaves Isidora, Encargado. Informes M-1559. A-1

AMARGURA 88. ALQUILO BAJOS Y segundo piso, modernos y céntricos; sala, comedor y 3 habitaciones el primero y cuatro el segundo; baño y doble servicio. Informan en los altos. A-1

SE ALQUILA. PLANTA ALTA. Concordia 179. Toda decorada; con sala, saleta, 3 habitaciones; y otra alta: baño intercalado, comedor al fondo, cocina amplia, servicios de criado, agua abundante. Informes: Aramburu 8 y 10. U-4776. A-1

SUSCRIBASE Y ANUNCIESE EN EL «DIARIO DE LA MARINA»

ALQUILERES

a1 HABANA

SE ALQUILA $15 FRANCO LEtra G, casi esquina Desagüe. Bonita planta baja, toda decorada; sala, saleta, 3 habitaciones, comedor al fondo, baño completo, agua abundante. La llave: Desagüe 55. Informes: Aramburu 8 y 10. U-4776. A-1

BAJOS 184 CALLE C PARA FAMIlia corta fina, garage opcional, baño lujoso, dos dosmitorios, otro de criada, todas comodidades, sombra, fresco, jardín, agua abundante calentador. A-1

SE ALQUILAN DOS CASAS BARAtas en Infanta No. 101, esquina a Valle, con sala, comedor 3 cuartos y demás servicios. Informan telefono M-4292. A-1

AMISTAD 15
Propio casa Huéspedes, Sociedad, oficina. Gran casa Bajos, amplio local sobre columnas, piso granito, altos: 2 plantas, 36 habitaciones y demás comodidades. Véala: «La Regente», Neptuno y amistad, A-4376. A-1

SAN RAFAEL NUM. 43, ALQUILO Segundo piso nuevo, lujoso, sala, comedor, dos habitaciones buen baño, cuarto y servicio de criados. $25.00. Informan en el mismo piso. A-1

SE ALQUILA, BARCELONA NUM. 18 bajos. Propia para establecimiento. Precio $40.00. Llave en la misma. Informan G Núm. 222 entre 23 y 25, Vedado. Telef. F-5766. A-1

ARAMBURU Y ANIMAS. CASAS MOdernas con sala, comedor, dos y tres habitaciones, baño y cocina. Todo flamante. Cerca tranvía. Alquiler $15. Informan Empedrado 49. A-2021. A-1

EMPEDRADO 49. ALQUILO PRECIOsos frescos pisos en moderno edificio con ascensor. Sala, comedor, 1 y 2 habitaciones, baño y cocina. Informa el conserje. A-1

EN EL MEJOR LUGAR
De O-Reilly, se alquila barato el magnífico y amplio primer piso del No. 51, propio para una gran oficina o negocio comercial. Tiene entrada independiente. Informan por los teléfonos I-2692 y M-7911. A1

EDIFICIO MARTA, CONSULADO 7, casi esquina a Prado, Cómodos y modernos pisos altos, con todo el confort. Elevador permanente personal. Informes: el portero. A-1

SALUD 152, ALTOS, ENTRE OQUENdo y Zanja, Sala, comedor, 3 cuartos, baño intercalado completo, $17. Llaves en bajos. Informes: A-6420. A-1

ENSANCHE DE LA HABANA, LUgareño uno, alquilo altos modernos, terraza, sala, saleta tres habitaciones, baño intercalado, comedor al fondo, servicios de criados; abundante agua; fresquísimos; buena vecindad. Llave, bajos. U-1129. A-1

SE ALQUILA
el segundo piso de San José 63; compuesto de sala, recibidor, tres habitaciones, salón de comer, baño intercalado, cocina y cuarto para criados con sus servicios sanitarios. La llave en les bajos. Informa, Manuel Rodríguez, Obispo y Compostela. Teléfono M-1804. A-1

LUGAREÑO 3, ENTRE AYESTERAN y Almendares, cómoda casita par corta familia. 12 pesos, Llave en la misma. Informes« A-6420. A-1

CUBA 18, FRENTE AL NUEVO MAlecón, cómodas casitas con servicio modernos, luz y teléfono, a precios reducidos. Informes en la misma. A-1

SE ALQUILAN

VIRTUDES 162, BAJOS, ENTRE Oquendo y Soledad, compuesta de sala, comedor, 3 cuartos, patio y cocina. Muy barata.

INFANTA 43-B, BAJOS O ALTOS, con sala, comedor, 3 habitaciones, gabinete, baño intercalado y cocina, acera de la brisa. Muy frescas y baratas.

ESTRELLA NUMERO 233, ALTOS O bajos, sala, comedor, 3 habitaciones, baño y cocina. Casas modernas y baratas.

ESTABLECIMIENTOS, GALIANO Y Trocadero local para bar o establecimiento, con vidrieras mostrador y armatostes bien acondicionado. Se alquila barato.

CONCHA Y VELAZQUEZ, ALTOS O bajos, sala, comedor, 4 y 3 habitaciones.

INFORMES: INFANTA 47. Ramón G. Fernández. Teléfono U-1157. A-1

AMARGURA 88. ALQUILO BAJOS modernos, propios profesional, oficinas o particular; sala, saleta, comedor, 3 habitaciones, doble servicio y baño. Entre Villegas y Aguacate. Informan en los altos. A-1

DESDE $14.00 ALQUILO CADIZ 64 cerca Infanta. Cuatro pisos, sala, recibidor, 4 habitaciones baño intercalado; comedor; cocina gas. Se admiten proposiciones por toda la casa. Llaves bodega Cruz del Padre. A-9745 A-1

CARLOS III 73 Y CALLE ALMENdares, esquina fraile, 2do. piso; sala, saleta, comedor, 4 cuartos, baño moderno; cocina; cuarto criado y servioics y 1er piso de 3 cuartos; sala; comedor; baño intercalado, etc, y planta baja; sala; dos cuartos; baño moderno; comedor; cocina, etc Informan en los bajos, 7. U-1564. A-1

$28-00. INDUSTRIA 73, ENTRE ANImas y Trocadero, Apartamento 3, recibidor, sala, 3 cuartos, baño, comedor, cocina, cuarto y servicio criados. Informes: Bufete de Arellano, teléfono M-3936. A-1

AGUIAR 112, 1er PISO. SALA, hall, comedor, 6 cuartos baño, cocina y servicios. Informan: U-1564. A-1

ALQUILERES

a1 HABANA

$20.00 MAZON 31, ENTRE SAN JOsé y Valle, primer piso, de sala, comedor, 3 cuartos, baño intercalado, cocina y servicio de criados. Informan Bufete de Arellano. Telf. M-3936. A-1

ESCOBAR 103, ENTRE DRAGONES y Salud, Se alquilan propia para Colegio, Industria o algo análogo que necesite, casa muy amplia. Precio módico. La llave en la misma. Informes: Sr. Manteca. Prado 90 Telf.: A-8903. A-1

SAN LAZARO NO. 136, ALTOS, ENtre Aguila y Blanco. Sala, cuatro cuartos, saleta, baño y cocina. Precio: $28.00, con garantía. Llave en bajos. Informes: 6 esq. 11, Vedado. F-5438. A-1

ALQUILO BAJOS CAMPANARIO ENtre Malecón y San Lázaro, sala, comedor, 2 cuartos, patio, baño completo, cielo raso pintada, 3 ventanas frente. M-1681, en $20. Informan en los altos. A-1

PLANTA BAJA LEALTAD 101, ESQ a Neptuno. sala, comedor, 3 cuartos, baño intercalado, decorada a familia moral. Café Vista Alegre. U-1896 U-6862. A-1

SE ALQUILA

CALLE 16 NUM. 3 ENTRE 9 Y 11, Vedado, casas, sala, comedor, 2 habitaciones, baño, cocina servicio criados $15.00. Llaves en la misma: U-5858

HOSPITAL 18 ENTRE SAN LAzaro y Jovellar, casas sala, comedor, 3 habitaciones, baño, cocina, $25.00. Informes: San Lázaro 376. U-5858.

JOVELLAR 27 Y 29, ENTRE ARAMburu y Hospital, casa sala, comedor, 2 habitaciones, baño y cocina, $23 y $18. Informes: San Lázaro 376. U-5858

JOVELLAR 32 ENTRE ESPADA Y Hospital, casas, recibidor, sala, 3 habitaciones, baño, comedor, cocina, cuarto criados. $25. Informes: San Lázaro 376, entre Aramburu y Hospital. U-5858.

JOVELLAR 49, ENTRE ESPADA Y Hospital, casitas y apartamentos, baño y cocina con luz $10. Informes San Lázaro 376. U-5858.

JOVELLAR 51 ENTRE ESPADA Y Hospital, casa, sala, 2 habitaciones, baño, cocina con luz a $13. Informes: San Lázaro 376. U-5858.

MAZON 34 Y 37 ENTRE VALLE Y Zapata, casas sala, comedor, 3 habitaciones, baño, cocina, cuarto, criados $18.. Llaves en las mismas. Informes: U-5858.

VAPOR 2-A CASI ESQUINA A MArina, casas 2 habitaciones, baño y cocina con luz a $10. Informes: San Lázaro 376. U-5858.

VAPOR 43 ENTRE ESPADA Y HOSpital, casa 2 habitaciones, baño y cocina con luz a $7.00, $8.00 y $9. Informes: San Lázaro 376. U-5858. A-1

VEDADO. SE ALQUILA LA CASA cale G número 4, entre 3a. y 5a. Sala, comedor(repostería, cocina, cuarto criados y baño en la planta baja. Seis cuartos y 3 baños en la planta alta. Acabada de pintar. Tiene un buen garage. Alquiler módico. La llave, al lado esquina a G y 3a. Informes, Teléfono M-7649. A-1

CONSULADO 56,58, 60. REGIOS ALtos para familiu u oficina. Recibidor, sala, saleta, hall, seis habitaciones con tres baños intercalados, comedor, cocina, tres cuartos criados con baño, otro cuarto en la azotea. Garage para tres máquinas. Llaves en la misma, de 7 a 11 y de 1 a 5. A-1

CONDESA 27 ESQUINA LEALTAD, segundo piso, sala, comedor, tres habitaciones, baño, servicio de criados, cocina. 22 pesos. Gloria 166 altos, sala, dos habitaciones, comedor, baño, cocina, 15 pesos. San Rafael 153, segundo piso, sala, saleta, tres habitaciones, buen baño, cocina. 20 pesos. Informan: Monte 103. La Democracia. Teléfono A-4917. A-1

CASITAS EN $12.00
SAN JOSE NUMERO 134 K, ACCEsorias A y B por Marqués González, compuestas de un espacioso apartamento, cocina y servicios sanitarios. Acabada de pintar. Llaves en la bodega de la esquina. Informes: Francisco Torres, Edificio «Bacardí», Apartamento 401. De 10 a 12 a.m. y de 3 a 5 pm. Teléfono A-7830. A-1

ALQUILO LA ESQUINA ALTA DE Aramburu y Animas. Sala, 2 cuartos. Comedor, baño completo, cocina muy cómoda y fresca. Véala. Llave: Bodega. Informan: U-1360 A-1

ALQUILO HERMOSO ALTOS Y BAjos Escobar 80, gran sala, recibidor, cinco cuartos grandes, comedor, cocina, baño intercalado servicio criados, entre Villuendas y Neptuno, de 3 a 5 en la misma.

PRECIOSOS ALTOS, $25.00
Se alquilan los modernos y frescos altos, San José 124-K, esquina a Marqués González, acabados de pintar, compuestos de sala, saleta, corrida, tres habitaciones, cuarto y servicio de criados, comedor y baño completo. Agua abundante. Llaves en la Bodega de los bajos. Informes: Edificio «Bacardí». Apartamento 401, Francisco Torres. De 10 a 12 a. m. y de 3 a 5 p. m. Telf. A-7830. A-1

ALQUILO HERMOSOS BAJOS, SALA, comedor, 4 habitaciones, baño intercalado completo, situada en Picota 76, esquina a Paula. Informan: F-4526.

ALQUILO BELASCOAIN 125 ENTRE Reina y Estrella, precioso, fresco y ventilado primer piso; 3 habitaciones, cocina gas, y demás comodidades, para más informes: Manzana de Gómez 240. Teléfono A-4893. A1

CASAS MODERNAS, BIEN SITUAdas. Habana y Luyanó; sala, recibidor, 2, 3 y 4 habitaciones, comedor, baño, cocina y patio. Desde $10 adelante. Ferretería Fernández, Belascoaín esquina a San Rafael. U-5215. A-1

CAMPANARIO 33 entre ANIMAS Y Virtudes. Alquilo la planta baja de esta espléndida casa, reúne condiciones para consultorio médico y vivienda de la familia, lo demuestra haber sido ocupada por profesionales. Llave en los altos. A-1

ALQUILERES

a2 VEDADO

VEDADO. SE ALQUILAN LOS ESpléndidos bajos de la casa 17 núm. 467 entre 10 y 12. Capaz para numerosa familia. Llave en la misma. Informan: FO.7507. A-2

CALLE 25 No. 369, ENTRE PASEO y Dos, Vedado, se alquilan modernos altos con 6 habitaciones y demás comodidades. Dueño: Empedrado 46, de 11 a 12. A-2

CALLE 2 No. 11 ENTRE 15 Y 15, VEdado. Amplia casa, jardín, jortal, sala, comedor, cuatro habitaciones, baño intercalado y garage, cuartos y servicio de criados. Informes A-6420. A-2

EDIFICIO LOURDES, H. NUM. 184, entre 23 y 21, Vedado, Cómodos apartamentos para familias cortas con todo confort. Hay garage privado si se desea. Informes: el portero. A-2

VEDADO. SE ALQUILA, ALTOS DE Paseo 30, entre Tercera y Quinta, con sala, 4 cuartos. comedor al fondo, dos baños, patio Informan en los bajos 1 fondo. A-2

SE ALQUILAN LOS ALTOS DE 19 No. 241, Vedado, con sala, recibidor, comedor, tres cuartos con baño intercalado y dos altos, precio $35.00 la llave en el 239. A-2

VEDADO: ALQUILO CASA NUEVA, 4 cuartos, dos baños intercalados, sala, comedor y recibo. Calle I 39, bajos. La llave en la esquina 17. Teléfono F-5649. A-2

EN LO MEJOR DEL VEDADO, CAlle 8 número 13, casi esquina a Línea, moderna planta alta compuesta de sala, hall, comedor, cuatro cuartos, baño, cocina de gas, despensa y tres hermosas terrazas, con su entrada independiente. Precio de situación La llave en los bajos. Informa el Dr. Luis J. Botifol. Hotel Royal Palace, Industria y San Rafael, teléfono A-7277 o San Ignacio 5, de 2 a 5 de la tarde. A-1

SE ALQUILA CASA CALLE 17 No. 595 entre 26 y 28, Vedado. Terraza, sala, 5 cuartos, baño intercalado, comedor al fondo y cocina. F.-1183, moderna. A-2

ALQUILO MODERNOS ALTOS, 25 347 entre Paseo y A. Sala, comedor, tres cuartos, baño intercalado. Cuarto y servicio de criados. La llave en 25 No. 432. A-2

SE ALQUILA. VEDADO. LA CASA más fresca de este reparto a un precio que pasma. 9, No. 9, ente J y K. Llave e informes en la misma, 9 a 12 de la mañana. A-2

F. 268 ENTRE 27 Y 29, MODERNO piso bajo. Muchas comodidades. Cuatro dormitorios, dos lujosos baños, cuarto y baño criados. Alquiler módico. Informan los altos y F-5487. A-2

ONCE ENTRE 20 Y 22
CASA NUEVA, A UNA CUADRA DE los tranvías de Línea, 2 cuartos, baño completo, agua caliente. Muy barata. Informes: en el número 103 y Telf. A-1051. A-2

SE ALQUILA: CALLE 19 No. 482, ent. 8 y 10, hermosa casa, 4 cuartos, gran galería, garage, servicios modernos. Informan al telf. F-5318. La llave al lado. A-2

..VEDADO: ALQUILO NUEVOS Y frescos altos de la casa Pasaje Crecherie 40, entre 21 y 23. Sala, saleta, 3 cuartos, baño completo y buena cocina. Llave en frente. Teléfono A-9033. A-2

CALLE 27 No. 326, ENTRE A Y B, Vedado, se alquilan modernos bajos con 4 habitaciones y demás comodidades, los altos con 5 habitaciones y demás comodidades. Dueño: Empedrado 46, de 11 a 12. A-2

BARATISIMOS ALTOS Y BAJOS, EN EL VEDADO, $20.00
Se alquilan los modernos y frescos bajos, Calle Diez número 197, entre 19 y 21, compuestos de sala, saleta corrida, dos habitaciones, baño completo intercalado; y los altos, compuestos de sala, saleta corrida, tres habitaciones, baño completo intercalado, calentador, cocina y servicio de criados, agua abundante. Llave en la misma. Informan: Edificio «Bacardí». Apartamento 401, Francisco Torres. De 10 a 12 m. y de 3 a 5 p. m. Telf. A-7830. A-2

ALQUILO EN PASEO ENTRE 19 Y 21, Vedado, altos, modernos con terraza, sala, cuatro habitaciones, dos baños intercalados comedor al fondo, cuarto con servicio para criada, cocina de gas y garage. Informan: Manzana de Gómez 240. Telf. A-4893. A2

BAÑOS 6, VEDADO. SE ALQUILA. Jardín, portal, sala, recibidor, 4 habitaciones baño intercalado, comedor, cocina, despensa, 2 habitaciones y servicio de criado. Informan: Banco Asturiano. A-7674. A2

VEDADO, CALLE 25 No. 422, ALtos, entre 6 y 8, con sala, saleta, comedor, cuatro habitciones, baño, terraza y cuarto de criado con servicio. Informan, A-9140. A-2

ALQUILO, VEDADO: CALLE F, ENtre Tercera y Quinta. Altos y bajos modernos. Terraza, gabinete, sala, 3 habitaciones, baño intercalado, comedor al fondo, cocina, pantry y cuarto con servicio de criados. Informan: Manzana de Gómez 240. Teléf. A-4893. A-2

VEDADO: $10.00, ALQUILO CASITA nueva, portal, sala, comedor, cuarto, cocina, servicio y patio. 5a. 76 entre A y B. A-2

SE ALQUILAN ALTOS I No. 6 ENtre 9 y 11, sala, recibidor, tres habitaciones, comedor, baño completo, cuarto y servicio de criados, pantry y cocina de carbón. Alquiler $30. A-2

a3 CERRO-PALATINO

ALQUILO CASAS DE SALA, SALEta, 3/4, cuarto baño, en Stovenia y Patria, una cuadra de la Calzada, a $16, $14 y $12. A-3

a4 MARIANAO Y SUS REPARTOS

SE ALQUILA «VILLA LORETO» EN Infanta y San Jacinto, en el Reparto Buen Retiro. Informan en Prado 111, teléfono A-1544. A-4

ALQUILERES

a4 MARIANAO Y SUS REPARTOS

SE ALQUILA: ESTRADA PALMA 112 esquina Cortina; jardín, portal, sala, 4 habitaciones, baño, garage, cuarto de criados, lavadero, patio; fresquísima. Precio: $30. Tel. I-5116. A-4

REPARTO ALMENDARES. B ENTRE 16 y 18 frente a doble línea tranvía y guaguas; sala, saleta, tres habitaciones, baño, comedor, cocina, pantry cuarto y servicios criados garage, patios. Llave la misma. Informan telefono A-7355. A-4

ALQUILO
AVENIDA OCTAVA ENTRE E Y Avenida Oficiales, jardín, portal, sala, saleta, comedor, 4 cuartos, baño intercalado, cuarto, servicio criado, garage. Llaves al lado. Informa Fonseca, Luz 1-A, Teléfono I-3361, Víbora. A-4

SE ALQUILA EN EL COUNTRY Club, lujosa residencia amueblada, cinco cuartos con su baño, patio central, barra, piscina de natación, roperos, doble garage, etc. Informan teléfono F-1852. A-4

ALQUILO MAGNIFICA RESIDENCIA moderna, 2 plantas, 4 dormitorios, 2 baños, cuarto servicio criados, garage. Calle Doce entre Avenidas 10 y 11, Ampliación Almendares. Precio situación. Tel. F-2064. A-4

EN DIEZ PESOS ALQUILO BAJOS con tres habitaciones, servicios, garage, patio, jardín, Informan en los altos. Calle D entre 14 y 16. Reparto Almendares. A-4

REPARTO ALMENDARES. ALQUIlo altos independientes, con sala, comedor, dos habitaciones, baño, cocina, garage y patio. 3a. entre 10 y 12. Informan: Precio $10.00. A-4

SE ALQUILA
LA SIERRA: Calle 6 y A. Altos con sala, recibidor, despacho, comedor, 4 cuartos. 2 baños, 2 terrazas, closets y cuarto y servicios de criados. .. $80.
INFORMAN:
ROSALES, GORRIN Y MAÑAS
(Antes Rosales y Lavedán)
Teléfs.: M-6946, M-6947 y M-6948 A-4

SE ALQUILA
COUNTRY PARK. Avenida 2a. y Avenida de Entrada. Casa compuesta de dos plantas, teniendo los bajos recibidor, living-room, comedor, pantry, cocina, cuarto de criados, garage, terraza, hermoso portal y grandes jardines. En los altos: 3 cuartos con dos baños intercalados .. .. $50.
INFORMAN:
Teléfono A-7730

SE ALQUILA UNA CASITA NUEVA para corta familia. Portal, dos habitaciones, cocina, baño, patio, calle 3 No 65, entre 16 y 18. Reparto Almendares, telefono FO-3394. A-4

ALTURAS BUENAVISTA, ALMENdares, alquílase para industria y vivienda, local espuina, armatostes, mostrador, vidrieras, gran patio. Otra vivienda muy amplia $15.00. Edificio «Campana», Calzada Columbia esquina Godínez. A-4

a5 J. DEL MONTE Y LA VIBORA

SE ALQUILA CASA TERRAZA, SAla, saleta, comedor, 4 cuartos, baño, cocina, $15.00. Patrocinio y Revolución número 24. Telf. F-7036; a dos cuadras del tranvía, Víbora. A-5

EN DIEZ Y OCHO PESOS SE ALQUIla la amplia y fresca casa de Porvenir 37, (Víbora). Informa el Dr. José Elías Jiménez, Habana 51. Teléfono F-4753. A-5

ALQUILO: HERMOSA CASA SAN Francisco 199 altos (Víbora). Compuesta dos terrazas, sala, recibidor, 5 habitaciones, servicios modernos, comedor al fondo. Tranvía al frente. Informes: U-4098. A-5

J. DEL MONTE. SE ALQUILA UNA casa que tiene un local para fonda y 20 habitaciones. Informan: teléfono F.O-7507. A-5

ALQUILO CHALETS: SANTA IRENE 41 y 51. Dos cuadras Calzada. Portal, sala, saleta, 4 cuartos, servicios; patio, traspatio. Precio: $20. Informan: M-7957. Llaves: 43. A-5

VIBORA, $17, ALTOS, MILAGROS 16 10 Octubre, Delicias, sala, saleta, tres habitaciones, comedor, muy fresca. Llave bajos. Informes: F-3959. A-5

LUJOSA RESIDENCIA HEREDIA 4, entre Luis Estévez y Estrada Palma Víbora. Siete dormitorios, tres baños completos, espléndido jardín con dos mil metros. $70.00. Informes: la misma Telf. A-7636. A-5

ALQUILO
ARMAS 22, ENTRE SAN FRANCISCO y Concepción. Sala, comedor, 3 cuartos, baño intercalado. Llaves, bodega esq. San Francisco. Informa Fonseca, Luz 1-A. Tel. I-3361, Víbora. A-5

LUZ CABALLERO 14, ENTRE CARmen y Vista Alegre. Detrás Colegio Maristas. Vea estos preciosos altos y ofrezca. Llave encargada al fondo. Tel. A-0108. A-5

VIBORA: LUIS ESTEVEZ Y CONCEjal Veiga, lado bodega, portal, sala, cuarto, patio, baño cocina $7 pesos. Dueña: Consejero Veiga 15. I-4447. A-5

GERTRUDIS 29, ESQUINA A SEgunda, $18.00, portal, sala, saleta, 4 cuartos, hall, garage doble servicio sanitario agua abundante. Llave 31. Informes: A-4518. A-5

CONCEPCION 25, ENTRE BUENAventura y San Lázaro, se alquila, con sala, comedor cuatro cuartos, baño intercalado, cocina, patio y traspatio. Llave, en bodega. Informes, F-6309. A-5

a6 SANTOS SUAREZ Y MENDOZA

SANTOS SUAREZ: SE ALQUILAN los bajos de Luis Estévez 123, con portal, sala, 3 cuartos, comedor al fondo y garage. M-5264. A-6

ALQUILO ALTOS, TRES CUARTOS, sala, comedor, baño, cocina, situación alta una cuadra tranvías, guaguas, exíjese referencias. 15 pesos. Goicuría No 24 esquina a Luis Estévez. informes al lado. A-6

SE ALQUILA LUIS ESTEVEZ LEtra A esquina a Juan Delgado, con sala, comedor, dos cuartos, baño intercalado, portal y jardín, está nueva y se da barata. Informan teléfono A-1706. Obispo 31. La llave en la letra C. A-6

ALQUILERES

STOS. SUAREZ Y MENDOZA

SE ALQUILA LA CASA CARMEN Y Juan Delgado, 11 pesos, sala, saleta, 2 cuartos, servicio completo acabada de pintar. La llave bodega, su dueño O-Reilly 18, bodega. A-6

a7 LUYANO

SE ALQUILA EN $15 HERMOSO piso bajo. Compromiso 5, entre Rosa Enríquez y Blanquizar, una cuadra Calzada Luyanó, con sala, 3 grandes cuartos, baño intercalado, comedor fondo, buena cocina, agua abundante. Informes: Aramburu 8 y 10. U-4776.

ALQUILO DOS PISOS ALTOS, INdependientes, modernos. Rosa Enríquez 15, Luyanó. Sala, gabinete, 4 habitaciones, servicio intercalado y cocina. Precio: $15.00. Informan: Telf. A-5540. A-5

SE ALQUILA CUETO 191 ALTOS, casi esquina a la Calzada Luyanó; terraza, sala, saleta, dos cuartos grandes, baño intercalado, comedor y cocina. Alquiler módico. Informan: Teléfono F-6150. A-7

ALQUILO ESPLENDIDA Y MODERna nave, mide 1300 metros de superficie, situada en Fomento 4. Muy barata. Informan: F-4526. A7

ALQUILO, CONCHA Y GUASABAcoa. Bajos y altos con sala, 3 habitaciones, baño y cocina, desde $12.00. Informan: Manzana de Gómez, 240. Teléfono A-4893. A-7

SE ALQUILA EN REMEDIOS No 32, una hermosa casa compuesta de sala, comedor, 2 cuartos, 15 pesos. Informan A-4829. A-7

a8 LAWTON Y BATISTA

SE ALQUILA
LAWTON 10, entre Concepción y Dolores. Sala, recibidor, 3 cuartos, comedor, baño, cocina y demás servicios .. .. $15.
LAWTON 83, se alquila casa con sala, recibidor, 3 cuartos grandes, baño, comedor, cocina y un gran patio..$15.
SAN MARIANO 36, entre San Anastasio y Lawton, con portal, sala, saleta, 3 cuartos, comedor, baño intercalado, cocina y servicios. Patio y traspatio. Garage. .. .. .. $18.
INFORMAN:
ROSALES, GORRIN Y MAÑAS
(Antes Rosales y Lavedán)
Teléfs.: M-6946, M-6947 y M-6948

ALQUILO: HERMOSO CHALET DOS plantas, cuatro habitaciones, servicio moderno en alto, bajos, salas, gran comedor, recibidor, jardines, terraza y garage. San Miguel y Bellavista. Informan: Teléfono U-4098. A-8

ALTOS MODERNOS: SALA, COMEdor, dos cuartos, baño intercalado, calentador, tranvías y guaguas puerta. Precio $10.00. B y 14 Lawton. Teléfono A-9249. A-8

ALQUILO PORVENIR 71, VIBORA, entre San Francisco y Milagros. Portal, sala, comedor, tres cuartos, cocina y baño, rebajada a 15 pesos. Informes: F-4068. La llave en el 67.

a9 ARROYO APOLO-CALABAZAR

REPARTO SANTA AMALIA. SE ALquila casa, portal, sala, dos cuartos, cocina, servicios, patio. Ocho pesos. Rivera 6 entre Dolores Dolores Isabel. Informan, la misma. A-9

LUJOSO CHALET CON TODA CLASE de comodidades. Casa a la Calzada. Se alquila a precio de situación. Informan en el Telf. I-6568 A-9

b1 NAVES Y LOCALES

PRADO 62, BAJOS, ESQUINA COLON propios para establecimientos, con vidrieran a su frente y garage, Puede verse de 8 a 11 a.m. y de 2 a 5 p.m. Informes, Obispo 16. B-1

EN LUGAR APROPIADO PARA INdustria se alquilan dos espléndidos locales, juntos o separados, que miden 400 metros cuadrados cada uno, Pajarito entre Santa Santa Marta y Clavel a una cuadra de Avenida Menocal. Para informes: teléfono I-2007 y también en los mismos locales de 2 a 5 de la tarde. B-1

NAVE ARMAZON ACERO, JESUS del Monte número 115, frente Quinta Dependientes, 425 metros superficie, propia para negocio automóviles, por tener tanque gasolina de 1,500 galones. Informan, en la misma. B-1

ALQUILO PLANTA BAJA: HABANA 109, casi esquina a Teniente Rey. 300 metros, propia para almacén o depósito; barata. su dueño: calle 6, No. 206. Vedado. Teléfono F-6233. B-1

LOCAL PARA ESTABLECIMIENTO Bernaza 37, próximo a ferrocarriles, muelles, etc. Puede verse de 8 a 12 y de 2 a 6. La llave en la imprenta. Informan: Teléf. M-9093. B-1

O'REILLY 51
Frente a LA METROPOLITANA
Alquilo en un precio reducido magnífico local para un buen establecimiento. Informan: M-7911, I-2692.

SE ALQUILA, MAGNIFICO SALON en los altos del café Marte y Belona, donde informan de 6 8 P.M B-1

LOCAL PARA ESTABLECIMIENTO
Alquilo la esquina de Pérez y Juana Alonso, una cuadra de Concha, para bodega, con armatostes, pesas y cajas, con accesoria al lado. Para informes: Neptuno 65. Bohemia. B-1

ALQUILO ESPLENDIDOS LOCALES. Compostela 60, de 10x25, sin columnas. Obrapía 61, de 10x60, con vivienda. Precio de situación. Informa: Pedro Ranaud Tapie. Administración de Bienes. Lamparilla 48. A-1

SE ALQUILA UN AMPLIO LOCAL para tienda, con armatostes, en lo mejor del barrio, con 14 años de apertura. Alquiler barato. Véalo en calle 6 y Avenida 1a., Buena Vista. B-1

ALQUILO: CONCHA ENTRE REforma y Guasabacoa, gran nave número 16, con más de 600 metros de superficie, piso de cemento y su precio de situación. Informes: en la Manzana de Gómez núm. 240. Teléfono A-4893. B-1

FOLLETIN 56

CONCORDIA MERREL

SALLY ENTRE las ESTRELLAS

Versión española de
ESTEBAN MACRAGH

EDITORIAL JUVENTUD
Provenza, 101 y 103
BARCELONA

(De venta en «La Moderna Poesía» Obispo 135. Telf. A-1171 y en «Cervantes» Galiano 62 Tel A-4958)

—Quizás pudiera, lo cual no quiere decir que lo haga.

—No hay necesidad de enfadarse.

—¡Enfadarme! —gritó Eileen. —¡Estoy ya harta!

—Cuénteme.

Eileen vaciló. Nunca le contaba nada a nadie. Era reservada y concentrada en sí misma.

—No puedo; no quiero...—empezó.

—Señorita, en este asunto hay más de lo que se ve. Sea usted amable y dígame lo que pueda —la interrumpió Bellamy hablando en voz baja. Eileen pareció disponerse a hablar, pero se detuvo al entrar Sally en el estudio y aparecer Nikko por la otra puerta, dirigiéndose a su encuentro de la manera más cortés. Sally trató de evitarle, pero no pudo.

Eileen llamó la tención a Bellamy.

—Mire— le dijo.

Bellamy volvió la cabeza y vió a Nikki caminando al lado de Sally con la cabeza inclinada hacia ella.

Dane dió un paso en aquella dirección con un peligro reflejado en los ojos; se detuvo y se volvió hacia Eileen. Si en sus ojos podía leerse peligro para alguien, los de la mujer ardían de furor y de odio.

—¡Caramba! —pensó Dane asustado por aquella mirada.

Eileen se separó de él y se dirigió hacia Port.

La muchacha del pelo rojo está también en este asunto de Nikko, pensó Dane viéndola marchar. Entre ellos había algo muy determinado.

Bellamy se urguió, sin darse cuenta, como preparándose para la lucha.

En silencio observó la escena que se representaba, medio distraído, pues su cerebro estaba ocupado por multitud de pensamientos. Port cumplia su palabra y trataba a Sally con bondad.

Cuando Nikko entró en la escena, Dane concentró en ella su atención con aquella chispa extraña brillando en sus ojos. El príncipe y Sally hacían una escena de amor. Una escena de amor inoportuna, según el argumento de la película, que permitía a Sally registrar, con la mayor precisión y fidelidad, odio, desprecio y miedo.

La escena acababa con Sally en los brazos de Nikko, con los ojos asustados hacia la cámara, y los besos de Nikko sobre su cuello.

Bellamy apretó los puños y la amenaza aumentó en sus ojos.

La escena acabó, pero Nikko no soltó a Sally en el momento, sino que sostuvo el abrazo algunos instantes y dijo algo al oído de Sally. Dane no lo pudo oir, pero conoció en la cara de Sally que era algo que la asustaba.

—¡Suelte! ¡Suelte! — gritó Port riendo.— La escena ha acabado hace ya varios minutos. Muy bien, Sally. Gracias.

Sally se dirigió a su camarín sin mirar hacia donde estaba Dane, contenta de verse libre.

Nikko salió del estudio un momento después.

Viendo al operador salir de su garita, a Dane se le ocurrió una idea y se acercó a él.

—Lesgard, diga que revelen esta escena en seguida y que me avisen cuando la tengan lista.

—Muy bien— contestó Lesgard.

Dane salió al vestíbulo a esperar a Sally, que pronto salió dirigiéndose a su automóvil.

—Siento mucho no poder complacería. Perdóneme.

—No puedo regañar ahora con usted. Estoy muy cansada — murmuró.

—Muy cansada debe usted estar cuando no puede regañar conmigo — contestó Bellamy tratando de hacerla sonreir. Pero Sally no tenía fuerzas para ello.

—Se ríe usted de mí—dijo.

—No, me río de mi mismo. Y si supiera usted lo tonto que he sido, también se reiría usted de mí. —Su tono era formal y Sally sintió su mal tratado amor propio un poco consolado.

—Supongo que pensará usted que soy una tonta completa—murumuró.

—Creo que es usted muy buena.— Le estrechó la mano con cariño y la dejó marchar, sin tener la menor idea de cuánto bien le habia hecho sus palabras. Habían puesto un poco de felicidad en el miedo y el desaliento que embargaban su corazón.

Más tarde, cuando le dijeron que la escena que deseaba ver estaba ya visible, se dirigió al laboratorio con el corazón latiéndole de prisa. La película se estaba secando. Smith se la señaló diciendo:

—Aún no está seca, pero como me han dicho que la quería usted ver cuanto antes ..

—Sí, gracias. ¿Qué le parece a usted esta escena?

—Muy bien.

—Veámosla. —Dane hablaba como si no concediera a lo que decía una gran importancia.

—Trae una luz, Joe— dijo Smith a uno de sus ayudantes.

Alumbrándose con una lámpara eléctrica, Smith con la delicadeza de tacto de la práctica, levantó uno de los extremos de la película.

Era la parte que Dane quería ver. En las pequeñas fotografías, Nikko besaba a Sally. Luego en lugar de soltarla, la retenía algunos momentos y Sally daba un respingo en sus brazos. La escena se representó otra vez como Dane la había visto en el estudio.

—Este es el final de la escena. Se pasaron un poco. ¿verdad?

—Me pareció que pasaban dos o tres metros — convino Smith. —La censura no dejará pasar un abrazo tan largo.

—No. Cuando esté seca, córtela por esta marca.—Dane hizo una señal con un cortaplumas—y mande a mi despacho el último trozo.

—Muy bien.

—Gracias, Smith. —Dane salió del laboratorio satisfecho. —Me parece que antes de acostarme esta noche sabré lo que le decía— pensaba al salir.

CAPITULO XIV

A medida que se acercaba el día en que había de impresionarse la escena de la inundación, la tensión crecía en el estudio. La atmósfera se cargaba de electricidad. Los nervios obraban entre las Tres Gracias y Port como los relámpagos entre las nubes. La escena había sido ya ensayada para tomar una idea general, pero ahora se ensayaba con todo detalle, tal y como habría de ser el día de la impresión, excepto que no se soltaba el agua. Día tras día trabajaba con las Tres Gracias ¡Y cómo discutían y regañaban con Port sobre la manera de hacer Sally su papel! Cada uno de los detalles que él disponía era combatido por las tres. Pero él no cedía y Sally estaba furiosa con él. No comprendía lo difícil que la situación era para ella.

—No se preocupe —le había dicho Dane tratando de animarla. — En las últimas escenas de una película siempre hay discusiones.

—¡Qué tontería! —decía Zouzou cien veces cada día. —Quiere usted hacer una comedia de esta escena que es el más sublime de los dramas.

M.E.C.D. 2016

ÁLQUILERES

NAVES Y LOCALES

b1

ALQUILO EN OBISPO 22 FRENTE A la Secretaría de Hacienda amplio local para establecimiento con vidrieras al frente. Precio reducido. Informan: Manzana de Gómez 240. Telf. A-4893.

ALQUILO, EN LUZ Y OFICIOS, LOcal de esquina, propio para establecimiento, con varias divisiones y servicios. Informan: Manzana de Gómez 240. Teléfono: A-4893. B-1

$35. BELASCOAIN 118, ENTRE LLInás y Clavel; local grande propio para estorage de máquinas, almacén o establecimiento. Informes: Bufete de Arellano, Telf. M-3936. B-1

CUBA ESQUINA A MURALLA, ESpléndido local para almacén o establecimiento más 1000 metros superficie junto con el primer piso la casa con 9 espaciosas habitaciones, piso mármol y servicios. Precio arreglado situación. Informan: Manzana de Gómez 240. Teléf. A-4893. B-1

NEPTUNO 134, ENTRE LEALTAD Y Escobar, cedo una vidriera y parte del local; es propio para jiro de artículos para señoras. B-1

SE ALQUILA

10 DE OCTUBRE 655. Espléndido local para establecimiento, al lado del paradero de los tranvías de la Víbora. . . . . $60.

INFORMAN:
ROSALES, GORRIN Y MAÑAS
(Antes Rosales y Lavedán)
Teléfs.: M-6946, M-6947 y M-6948

b2 APARTAMENTOS

P. Morales S. Cruz

SAN LAZARO Y N.

OCHO PISOS

Se alquilan modernos y ventilados apartamentos desde $30.00 a $40.000, con una a cuatro habitaciones y su respectiva sala, comedor, hall, baño, cocina y cuarto con servicio de criado. Tienen vista al mar y la ciudad.

ELEVADOR DIA Y NOCHE

INFORMES DE 9 a 12 EN EL MISMO EDIFICIO

APARTAMENTOS INDEPENDIENtes. Paula núm. 12 sala, comedor, dos habitaciones, baño de lujo, cocina y todo confort. Informes en la misma. A-9140. B-2

QUIERE UD. VIVIR BARATO» Lens» Court 6 esq. 11, Vedado. F-5438. Apartamentos con o sin muebles. Comida servida a los apartamentos por experto Maitre d'Hotel. Precios muy económicos. /-2

SE ALQUILA

VEDADO: Departamento completamente independiente de la casa calle K número 5, entre 9 y 11, con sala, gabinete, recibidor, 3 cuartos, baño intercalado, hall, comedor y demás servicios. Garage si se desea. .. $35.

INFORMAN:
ROSALES, GORRIN Y MAÑAS
(Antes Rosales y Lavedán)
Teléfs.: M-6946, M-6947 y M-6948

b3 DEPARTAMENTOS

GRAN OPORTUNIDAD: UN DEPARtamento 3 grandes piezas, esquina; a Sociedad, Legación, o corta familia; otro azotea, hombre o mujer sola; punto céntrico. Consulado 104. B-3

b4 HABITACIONES

SE ALQUILAN HABITACIONES

10 DE OCTUBRE NUM. 655, al lado del paradero de los tranvías, Víbora. Con gran patio central. .. $5, $6.

INFORMAN:
ROSALES, GORRIN Y MAÑAS
(Antes Rosales y Lavedán)
Teléfs.: M-6946, M-6947 y M-6948

LAMPARILLA 58

CASA PARA FAMILIA. EL DIA 10 de marzo, abrimos esta casa; espléndidas habitaciones, agua corriente caliente y fría; sea de los primeros; precio situación; exigimos referencias. Visítenos. B-4

AGUACATE 30, PISO 2o. MAGNIFIca habitación con su confort en casa particular amueblada, para una o dos personar; más informes, al Teléfono M-9450. B-4

SE ALQUILAN EN CASA DE FAmilia respetable, habitaciones, con o sin asistencia a matrimonios sin niños u hombres solos. Se exigen referencias. Zulueta 36D, altos. B-4

VEDADO, LINEA 91, ESQUINA 6, alquilo hermosísima habitación, 2 balcones calle, lavabo corriente, propia 3 personas. Otra con baño, propia matrimonio. Casa honorable. Magnífica comida. Precios reducidos. F-5632.

GALIANO 103. Habitaciones espléndidas, desde 23 pesos, para uno; dos, 35 pesos, con excelente comida, lavabos y agua caliente en abundancia. Hermosa terraza. Sólo moral absoluta. M-7380.

ALQUILO EN CASA DE FAMILIA habitaciones con comida y un departamento con baño y garage. Calle 9 número 17, entre J e I: Teléfono F-2492. Vedado. B-4

AGUACATE 30 PISO 2o. MAGNIFIca habitación con su confort en casa particular, amueblada, para una o dos personas. Más informes al Teléfono: M-9450. B-4

MAGNIFICA HABITACION AMUEblada y con comida para caballero honorable, en casa respetable, de familia cubana-americana. Cuba 44 apartamento 5. B-4

CIENFUEGOS NúM. 58 ,ALTOS, CAsa particular. Se alquila una habitación, propia para un hombre o una mujer. Es ventilada y barata. B-4

SE ALQUILA HABITACION GRANde con lavabo de agua corriente a persona o matrimonio solo, con todo servicio. Precio económico. Vedado, Calle H No. 93, (altos). B-4

b6 HOTELES

HOTEL DE LUZ

OFICIOS No. 35

Los departamentos más cómodos y espaciosos de la ciudad; servicio confortable para vivir las familias felices; todo esto a precio de situación. Háganos una visita para convencerse. Oficios No. 35. Telf. M-3179. B-6

Hotel 'Roma'

O-REILLY ESQ. A AGUACATE

$20 MENSUALES

Habitación con Baño privado Plan Europeo

Hay lujoso y fresco restaurant. Comida selecta a la carta. Se admiten abonados al comedor. Todo a precios económicos. Hotel «Roma» O'Reilly and Aguacate stret.

SE SOLICITAN

b6 HOTELES

HOTEL RENO

Antes PROVIDENCIA. Aguila 112. M-6504. El más céntrico (2 cuadras Capitolio), habitaciones y apartamentos ventilados; agua fría y caliente, closet y servicios privados. Excelente comida. Precios módicos. Su dueño, señor **Evaristo Cavada**, se hace cargo gestionar diligencias a los clientes del interior, lo mismo comerciales que oficiales.

Nuevo Hotel Luz

AMARGURA Y COMPOSTELA

A una cuadra de todas las Secretarías. Es muy cómodo para el viajero. Cuarto baño y comida, $1, $2, $3 por días. Por meses, una persona, $30, $40, $45. Dos personas, $50, $60 y $65. Telégrafo: BATAN. Teléfono: M-2395. B-6

HOTEL VANDERVILT

Habitaciones esquina, baño privado, propias para matrimonio, muy frescas, cerca Universidad y Hospitales Calixto García y Mercedes. Lo más alto, saludable y económico, Neptuno No. 309, esq. Mazón

IDEAL ROOM

Prado 93-B, frente al Capitolio (por Prado).

Visite esta casa, por dentro la mejor sin duda. Visítela, por curiosidad. ¿Busca usted habitación grande, baño, agua caliente y fría, muebles, sin ellos, comida? Sin duda, la mejor. Buenos salones de recibo, balcón a Prado. Precios para matrimonios: comida y desayuno, desde 25 a 40 pesos. Apartamentos de dos grandes habitaciones, balcón a Prado; baño, comida y desayuno, para matrimonio, $$ pesos. Exígense referencias de moralidad y pagos. B-6

b10 PERDIDAS

CHEVROLET PERDIDO. SE GRATIficará ampliamente al que avise dónde puede encontrarse un Chevrolet No. 10,695, azul oscuro casi negro, que es cerrado, de dos puertas. Tiene el guardafango delantero derecho partido y una goma vieja de sobremedida de repuesto. Llame al FO-2503. B-10

sa SOLICITUDES DE ALQUILERES

SEÑORA EXTRANJERA DESEA ALquilar en casa de familia respetable, una habitación espaciosa sin muebles. Referencias mutuas. Informan: Teléfono U-3003. 4

SOLICITO CASA AMUEBLADA CHIca en Repartos. Pago $50.00. Otra en la Habana. Sr. Palacio, M-2671.— Tejadillo 32, bajos. S-A

1 CRIADAS Y CRIADOS

SOLICITO UNA SIRVIENTA PARA los quehaceres de corta familia. Informan San Julio 36, entre Santos Suárez y Santa Emilia, después de las 8 a.m. S-1

NECESITO UNA CRIADA PARA HAbitaciones, sueldo $15; otra para cuidar niñita en casa de señor solo; un chauffeur con referencias v un jardinero. Compostela 58. S-1

c2 COCINERAS Y COCINEROS

SE SOLICITA UNA COCINERA ESpañola; debe traer referencias; calle Almendares 22, Reparto Nogueira, Marianao. S-2

4 CRIANDERAS

CRIANDERA. SOLICITO UNA QUE sea saludable. Calzada del Monte No. 363, letra D, altos. S-4

SE SOLICITA UNA BUENA CRIAda de mano, de mediana edad que sepa servir a la mesa, con recomención, en Línea 126, bajos esquina a 10. De una a cuatro. Vedado. S-1

11 AGENTES Y VENDEDORES

SOLICITAMOS JOVENES BIEN PORtados prefiriendo aquéllos que hayan tenido experiencia en ventas directas al consumidor para vender artículo fácil y atractivo, buena comisión pagada por adelantado, Metropolitana 808 de 9 a 11 a m. solamente. S-11

SOLICITAMOS VENDEDORES SEÑOras y señoritas para vender nuestro renglón de jabonería, perfumes etc. Coco baño de 5 cts. docenas 84 cts. 100 jabones $1.20. Rodriguez 2. Luyanó. S-11

s14 SOLICITUDES VARIAS

PERSONA EXPERTA FABRICAción caramelos o algún producto derivado del azúcar solicito. Excepcional oportunidad. Escribir solamente a Candy Corporation. Hotel «Saratoga». S-14

CORRESPONSAL INGLES-ESPAÑOL de larga ejecutoria, perito propagandista, solicita entrevista con hotelero para tratar plan reclamos huéspedes invernadores pudientes. Dirija postal: «BALVAR, Clasificados, DIARIO DE LA MARINA. S-14

ASMA

Probar para crer. Por violento que sea un ataque de asma, desaparece en veinte minutos con la primera dosis del nuevo producto **LACTUSAN**. No contiene narcóticos calmantes, ioduros, ni ninguna otra droga alterante. Recorte este anuncio y pase a recoger una **muestra grátis**. Debe venir el paciente personalmente. Infanta 59, entre Carlos III y Estrella, Habana. Teléfono: U-4000, Farmacia. También la enviaremos por correo al recibo de diez (10) centavos en sellos.

SE OFRECEN

o1 CRIADAS Y CRIADOS

SE OFRECE CRIADO ESPAÑOL CON referencias de familias cubanas y americanas, sirve a la rusa, coktails. Es fino y trabajador. Tef. A-3318. O-1

SE DESEA COLOCAR UNA JOVEN del campo para criada de mano o para cuarto o a cambio de clase y pequeño sueldo en casa de moralidad. Tiene referencias. F-6230. O-1

AN ENGLISH SPEAKING GIRL ssek esposition general House work, looking afler children cooking cfor bachelor or half days maqes, pies cakes est has references call. Violet telf. F.6062. O-1

SE DESEA COLOCAR JOVEN ESPAñol para criado de manos; sabe servir a la rusa; tiene referencias de las casas que ha trabajado, Telf F-6106 particular. O-1

SE OFRECE MUCHACHA ESPAÑOla para todos los quehaceres de casa chica o para limpieza por horas; sabe su obligación y tiene recomendaciones. No duerme en la colocación. Tel. A-0591. O-1

SE DESEA COLOCAR UNA JOVEN española de criada de manos o manejadora o para todo si es corta familia; tiene referencias de donde ha trabajado. M-2104. O-1

SE COLOCA ESPAÑOLA PARA LIMpiar y coser; entiende de cocina, lava y pincha ropa fina. Tel. F-0-2807 O-1

SE OFRECEN

1 CRIADAS CRIADOS

DESEA COLOCARSE UNA ESPAÑOpara cuartos, comedor, manejadora o clínica. San Ignacio 102. Tel. A-3096. O-1

SE OFRECE UN BUEN CRIADO DE manos, japonés, en casa particular o finca; sabe muy bien servicio de comedor; es serio y trabajador; también entiende de jardinería; tiene buenas recomendaciones. Llame a A-9814. Koshino. O-1

DESEA COLOCARSE UNA ESPAÑOla para criada de manos o manejadora o para los quehaceres de una corta familia, tiene referencias. Informan F-6169. O-1

SE DESEA COLOCAR UNA JOVEN española de criada de manos, sabe servir bien la mesa y sabe lavar y planchar ropa fina. Llamen al teléfono U-1433. O-1

DESEA COLOCARSE UNA JOVEN española para criada de mano o manejadora. Buenas referencias. Informan: F-6257. O-1

MUCHACHA ESPAÑOLA, BUENAS referencias ofrece sus servicios para manejadora ,criada de manos o cocinar y limpiar. Sabe cumplir con su obligación. M.3284 O-1

SE DESEA COLOCAR UNA ESPAñola de mediana edad de criada de mano y otra de cocinera, sabe cumplir con su obligación. Tienen referencias las dos. Telf. A-5705 O-1

DESEA COLOCARSE JOVEN ESPAñola, para criada de mano o cuartos y lavar y planchar; es trabajadora y formal; con referencias; va al campo. Matilde, Tel. U-8239. O-1

MATRIMONIO ESPAÑOL SIN HIJOS, desea colocarse, saben trabajar; no le importa salir al interior; tiene referencias, teléfono X-2113. O-1

JOVEN ESPAÑOLA DESEA COLOcarse de criada de cuartos o de comedor, también se coloca para todo, siendo corta familia. Informes, teléfono F-0-3374. O-1

DESEA COLOCARSE UNA JOVEN española para criada de mano, si es corta familia cocina y limpia; sabe servir a la rusa. Tiene buenas referencia. M-4035. O-1

SE OFRECE SIRVIENTA ESPAÑOLA para criada de mano o cuarto. También se coloca para todo. Tel. M-5696. O-1

DESEA COLOCARSE UNA MUCHAcha española para limpiar, cocinar o manejar niños; es cariñosa; sabe servir a la rusa, y tiene referencias. Desea casa de moralidad. Tel. U-2327. O-1

DESEA COLOCARSE UNA JOVEN españolo para criada de manos o de cuartos, tiene referencias. Informan I-3314. O-1

SE DESEA COLOCAR UNA MUCHAcha española para criada de manos o para los quehaceres de la casa, también entiende cocina. Informan: Inquisidor No. 29. Teléfono M-3268. O-1

SE DESEA COLOCAR UNA JOVEN fina para cuartos o comedor. Cose y sirve a la Rusa. habla Inglés. Telf. F-4580. O-1

MUCHACHA ESPAÑOLA FINA, DEsearía colocarse en una casa seria, para habitaciones y costura y atender la ropa; sabe perfectmente el servicio fino. Informes: M-7789. O-1

SE OFRECE UN BUEN CRIADO ESpañl de servicio fino de comedor y ayuda de Cámara con buenas referencias de casas conocidas donde ha trabajado Informan Tel. U-6893 O-1

o2 COCINERAS Y COCINEROS

SE DESEA COLOCAR UNA SEÑORA de mediana edad, para cocinar o limpiar; sabe cumplir con su obligación; tiene referencias. Teléf. F-5962. O-2

DESEA COLOCARSE UNA JOVEN DE color para cocinar, no le importa limpiar si es corta familia, duerme en la colocación, prefiere el Vedado Teléfono FO-1615. O-2

A GOOD AMERICAN PASTRY COOK seeks position general house work, looking after children, cooking for bachelor or half days makes pies, cakes, and has references. Call: Violet. Teléf. F-6062. O-1

SE DESEA COLOCAR UNA COCINEra americana, sabe cocinar a la americana y a la criolla. Tiene referencias. Teléf. A-5274. O-2

DESEA COLOCARSE UNA ESPAÑOla de mediana edad para cocinar y liampiar si es de corta familia; tiene referencias. Teléfono X-2379. O-2

DESEA COLOCARSE UNA ESPAÑOla para cocinar; tiene referencias. Teléfono F-6209. O-2

SE DESEA COLOCAR UNA BUENA cocinera española, joven; sabe cocinar a la criolla y a la española; es buena repostera; sabe hacer plaza si lo desean; tiene referencias. A-7660. O-2

DESEAN COLOCARSE DOS JOVEnes, españolas, una para cocinar y limpiar y otra de manejadora; son trabajadoras y limpias. Tel. M-6034. O-2

SE DESEA COLOCAR UNA SEÑORA joven, española, para cocinar, y si es corta familia no le importa limpiar. Informan: Teléf. A-6620. O-2

DESEA COLOCARSE MUCHACHA DE mediana edad para cocinar y limpiar a corta familia. Informan teléfono U-4042. O-8

COCINERO REPOSTERO PORTORRIqueño ,mulato, con referencias; cumplidor y limpio; casa particular o comercio. Teléfono F-6105. O-2

DESEA COLOCARSE COCINERA, REpostera española en la misma una joven para criada de manos, seria, además lava y plancha ropa fina de señora. Telf. F-6079. O-2

SE OFRECE BUEN COCINERO CON muy buenas referencias sin pretensiones de ninguna clase, es solo, hace dulces y duerme en la colocación. teléfono I-3597. O-2

..DESEA COLOCARSE UNA ESPAñola de mediana edad en casa de moralidad, entiende algo de cocina y criada de mano, tiene buen carácter y es trabajadora. Telf. A-1985. O-2

SE OFRECE UN COCINERO MAEStro Repostero chino, sabe cocinar toda clase, muy práctico, muy limpio, con recomendación en casa particular, informan teléfono F-6248. Por Francisco. O-2

COCINERO, JOVEN ESPAÑOL, SE desea colocar para casa particular, conoce las tres cocinas principalmente la francesa; larga variación en pastelería con referencias de casas conocidas. Informan: FO-1129. O2

ESPAÑOLA MEDIANA EDAD, DEsea colocarse de cocinera en casa de moralidad, cumplidora y limpia. lleva tiempo en el país. y también cocina a la criolla. No saca comida. Teléfono: M-3885. O-2

SE DESEA COLOCAR UNA MAEStra cocinera repostera, de color, fina, nada más que cocina, no hace limpieza más que la de la cocina; duerme en la colocación; no le importa ir al campo. Llame Teléf. F-3437. O-2

SE OFRECE JOVEN ESPAÑOLA PAra cocinar. Sabe hacer dulces, tiene referencias y otro para criado de mano o cuartos. Telf. I-7677. O-2

SE DESEA COLOCAR UNA BUENA cocinera española; sabe hacer dulces; tiene referencias. Dirección: San Juan de Dios y Aguiar, bodega. Teléfono M-5529. O-2

c3 MANEJADORAS

UNA ESPAÑOLA DESEA COLOCARse de manejadora o criada de manos; lo mismo de manejadora que de criada de manos; tiene inmejorables referencias. Tel. U-7656.

SE OFRECEN

3 MANEJADORAS

SE OFRECE MUCHACHA ESPAÑOLA para manejadora o criada de manos; tiene buenas referencias y desea casa seria; no le importa ir al campo. Informan: F-2055. O-3

o7 LAVANDERAS-LAVANDEROS

SE OFRECE UN CHINO LAVANDEro para casa particular. Sabe lavar toda clase de ropa, tiene buenas referencias. Informan F-6134. O-7

DESEA COLOCARSE UNA SEÑORA de lavandera en casa particular; lava ropa fina; en la misma una española para criada de mano. Tel. U-4373. O-7

o8 CHOFERES

DESEA COLOCARSE CHOFER ESPAñol en casa particura, práctico y de buena presencia, tengo referencias de la casa que acabo de salir. Teléfono: F-5172. O-8

CHAUFFEUR ESPAÑOL SE OFREce a casa particular o comercio, tiene referencias. F-6220. 0-8

CHAUFFEUR MECANICO, ESPAÑOL, 15 años práctica, se ofrece. Hotel Boston. M. Villegas. O-8

SE DESEA COLOCAR UN CHOFER español es esperto en toda clase de máquinas, ha trabajado siempre de particular. Tiene muy buenas referencias. Informes Telf. X-3569 O-8

SE DESEA COLOCAR UN CHOFFER español soltero en casa particular, lo mismo en la Habana que fuera, tiene muy buenas referencias de las familias donde trabajó, no tiene pretensiones y no le importa el trabajo que haya que hacer. Telf. F-6131. O-8

o9 JARDINEROS

SE DESEA COLOCAR UN JARDINEro; también mecánico de tubería; tiene referencias. Informan: Sociedad Japonesa, Maloja 29, altos. O-9

SE OFRECE UN JARDINERO PARA Casa particuular o finca de recreo, sabe injertar, sirve para encargado, no tiene inconveniente en salir al campo Referencias, las que pidan. Informes; Marqués de la Torre No. 13. O-9

JARDINERO JAPONES DESEA COlocarse en casa particular o finca. Tiene buenas referencias. Teléfono: FO-7134. O-9

o10 OFICINISTAS

JOVEN CONTADOR, MECANOGRAfo, Taquígrafo graduada Habana, Estados Unidos, solicita empleo oficina; excelentes referencias. Apartado 2141. Tel. F-5446. O-10

TENEDOR DE LIBROS PRACTICO en el comercio, referencias y garantía, necesito empleo de mi profesión o análogo. J. Gutiérrez. Avenida de Acosta entre Zayas y Cortina. Villa Jesús. Víbora. O-10

COMPRAS

6 AUTOMOVILES Y ACCESORIOS

SE COMPRA un Ford Victoria, del 32 o 31, en buen estado, si no es así no se moleste, no tratamos con agentes, al contado y verdadero precio de situación. Informan: Marín; Teléfono A-6256.

PARA UNA MOTOCICLETA CUALquier reparación o pieza para la misma la Casa Presas le ofrece la mayor garantía! Amargura núm. 51, telf. A.7769. C-6

JOSE PRESAS. COMPRO MOTOCIcletas de cualquier marca y en cual quier estado. Amarguro No. 51. Teléfono A-7769. C-6

-8 DE ANIMALES

SE COMPRA UN COCHE CON SU CAballo y un caballo de monta. Animas y Amistad. Compañía de Préstamos. Preguntar por Emilio. C-8

9 MUEBLES Y PRENDAS

M-2680 - SALUD 26

COMPRO MUEBLES. CASAS COMpletas; enseres establecimientos, máquinas coser y escribir, objetos antiguos, archivos, baúles, maletas, vendo lujoso juego de cuarto Raiz de Tuya y dos recibidores coloniales. C-9

COMPRAMOS MUEBLES DE TODAS clases, pianos, máquinas coser, escribir, neveras, adornos completos, también cambiamos muebles nuevos por usados. Teléfono U-7453. San José 87. «La Universal».

COMPRAMOS RADIOS TODAS CLAses, escaparates, juego cuarto, comedor, pagamos bien. Negocio rápido. Cambiamos, reformamos, alquilamos. «La Predilecta», S. Rafael 171, entre Oquendo y Marqués González. U-1729. C-9

A-7791: COMPRO MUEBLES DE TOdas clases, pianos, radios, máquinas de coser y escribir, baúles, maletas y objetos de arte. A-7791. C-9

ORO

Compro en todas cantidades oro, plata, platino en joyas, monedas inclusive rotas. Pagando precio máximo. Bureau de Pignoraciones sobre Joyas, intereses reducidos. Establecido desde 1893. Obrapía 105. C-9

ORO, SE COMPRA

A PARTICULARES Y REVENDEDOres, todas cantidades; joyas, casquillos, monedas, todas formas. Pagamos mejor precio. Convénzase. Joyería «LA MINA'. Galiano 69, entre San Miguel y Neptuno. C-9

LLAME AL TELEFONO I-2262 COMpramos muebles de todas clases. Máquinas: coser, escribir y radios. También prestamos dinero sobre joyas u otro objeto de valor.
LA AMERICA
J. del Monte 230. C-9

MUEBLES DE OFICINA

Compro toda clase muebles de oficina, máquinas escribir, coser, sumar, juegos cuarto, comedor y piezas sueltas; equipajes, radios. **La Nueva Regente**, Salud número 1, casi esquina Galiano. M-2655. C-9

A-9540 COMPRO MUEBLES

Vendemos juegos cuartos y comedor, a $20.00. **COMPRO MAQUINAS** coser ovillo, escribir, todas marcas. Juegos cuartos, comedor, sala, radios, etc. El Modelo Monte 402, casi esquina Tejas. A-9540. C-9

A-6620 COMPRO MUEBLES

En todas cantidades, juegos y piezas sueltas, máquinas Singer, muebles de oficinas, baúles, maletas. Pago más que nadie. «La Moderna», Salud 3. A-6620. C-9

A-7795 COMPRO MUEBLES

PAGO MAS QUE NADIE, VAMOS enseguida a su domicilio. Monte 85. Los alquilamos y vendemos muy baratos. A-7795. C-9

10 UTILES DE OFICINAS

M-9136: COMPRO MUEBLES DE oficina, baúles, maletas, máquinas de coser, escribir, radios, divisiones, mamparas, archivos metálicos y cajas.

MUEBLES DE OFICINA

Compro, vendo, cambio, Máquinas escribir sumar calcular coser burós pianos cortinas, sillas giratorias, libreros, archivos cajas caudales. Registradoras. Pago mejor que nadie. «La Nacional» Villegas 93. A-9915.

COMPRAS

9 MUEBLES Y PRENDAS

COMPRO TODAS CLASES DE MUEbles, objetos de arte, enseres de establecimiento, muebles de oficina, lámparas de todas clases, maquinas de coser, ropa de caballero; pago más que nadie. A-9003. C-9

INSTRUMENTOS DE MUSICA

COMPRO PIANOS DE TODAS LAS marcas que no sean pianolas, ni tengan comején. Llame al tel. M-3040. C-11

15 OBJETOS VARIOS

COMPRAMOS ROPAS USADA, ZApatos y todos objetos para vestir. Pagamos bien. Traiga lo que tenga. Monserrate 133, entre Dragones y Teniente Rey. Martínez. C-15

M-4475. COMPRO MUEBLES, LAMPAras, baúles, maletas, máquinas de coser y escribir, libros, objetos de arte y antiguos. Lo mismo que oro y plata. M-4475. Voy enseguida. C-15

ARRENDAMIENTOS

1 CASAS

SE ARRIENDAN LAS CASAS DE vecindad, con 25 habitaciones, Teniente Rey número 4, y Tejadillo número 48, ambas con altas y bajas. Véalas. Informan en las mismas. AA-1

VENTAS

1 CASAS

VEDADO — VEA ESTO

683 METROS TODO FABRICADO, 2 plantas, 4 casas y 12 apartamentos, buena renta; liquida por embarcarse. $11.500. Gerardo Mauriz, Aguiar 100, bajos frente Banco Canadá. M-7586, FO-7815.

MODERNA CASA ESQUINA MUCHO terreno, $6.500; 2 casas solar completo mampostería cielos rasos $7.500. Precioso chalet $19.000. Gerardo Mauriz, Aguiar 100, frente Banco Canadá. M-7586, FO-7815.

ALTURAS ALMENDARES, ESPLENdido chalet, $10.000; Almendares, frente tranvía, chalet, $4.500; próxima Stadium Tropical, casa esquina, $4.000. Gerardo Mauriz, Aguiar 100, frente Banco Canadá. M-7586, FO-7815.

GALIANO, UNA CUADRA NEPTUNO, casa moderna 2 plantas y media renta $50, precio $6.000; urge venta. Gerardo Mauriz, Aguiar 100, frente Banco Canadá. M-7586, FO-7815.

MONTE, FRENTE PARQUE FRAternidad, casa 2 plantas, comercio, $16.000; otra casa antigua a 20 metros Galiano, 7x20, $4.300. Gerardo Mauriz, Aguiar 100, frente Banco Canadá. M-7586, FO-7815. V-1

EN $5,500 DOY CASAS DE DOS plantas a tres cuadras de la Fraternidad. Sala, comedor, 3 cuartos, moderna, y en $3,500 una esquina cerca de Belascoaín. Carmen 1-D, esquina a Campanario de 1 a 3. V-1

VEDADO.—SE VENDE UNA GRAN residencia de esquina de Fraile. Informan de 1 a 3 en Línea y 10 bajos. V-1

VEDAD: CALLE 15, CERCA DE G., vendo casa moderna, monolítica, dos plantas, acera sombra en $10.000, dando facilidades. Urge venderla. Informa: Guillermo Delmonte, Habana 84. A-2474. V-1

MUY BARATA, VENDO CASA ANtigua en Merced, cerca de la Terminal y de aproximadamente 300 metros superficiales. Informes Edificio Calle. Piso 3o. Depart. 311, de 2 y media a cuttro. V-1

VENDO SEIS CASAS, UNA DE ESquina, modernas, con sala, saleta, 3/4, cuarto baño, cocina, patio muy baratas. Dueño Stovenia 15 Cerro, de 9 a 6. V-1

VENDO $1,200 STRAMPE, D ENTRE San Mariano y Santa Catalina, Víbora, jardín, portal, sala, 2 habitaciones, baño intercalado, cocina, patio. Véala está vacía. Alberto Cuervo, Obispo 59, M-1537. V-1

CONCORDIA CASA DE SEIS CUARtos en $5,000, Santos Suárez 4 casas en $,000. Almendares : casa tres cuartos en $1,600. García. U-1363 de 12 a 2 solamente. V-1

SE VENDE ESPLENDIDA RESIDENcia calle Baños 192, entre 19 y 21, acera sombra, más de un solar, varios frutales. Informan Teniente Rey 3, altos, Telf. A-9670. V-1

VEDADO. DESEO VENDER CON URgencia mi casa calle D casi esquina a 23, acera sombra, construcción moderna en $6,000. Informan Línea y 3 Paradero Jesús María. Marianao. V-1

VENDO CASA CALLE LAGUERUEla número 47, Víbora. Muchas comodidades, agua abundante, 5 cuartos, 2 de criados, garage y servicios para 2 máquinas. Informa el dueño en la misma. Teléfono X-3848. V-1

VENDO CASA NUEVA HORROROSA ganga, Calle D entre 14 y 16. Almendares. Verse a todas horas. Otra Calzada de Columbia entrada Belén, punto ideal. Otras próximo a fabricar en la Sierra. Informes: Sr. Gómez. Calzada de Columbia y 4. V-1

2 SOLARES

REPARTO PLAYA GUANABO. VENdo terreno urbanizado, 330 metros, por $330. Negocio urgente. Informes: Baqué, Obrapía 50, segundo. V-2

ALTURAS ALMENDARES. URGE venta solar 600 varas, situado Avenida del Parque. Precio $2.500; otro frente parque Fuente Luminosa, mide 552 varas. Precio $600. Dueño: teléfonos A-7733, FO-2188. V-2

EN HOYO COLORADO, VENDO GANga 2 caballerías frente carretera, tierra colorada, mucho fondo, pozo inagotable, varias fabricaciones. Doy facilidades. Informa: Guillermo Delmonte, Habana 84. A-2474. V-2

VENDO SOLAR SITUADO EN LA Avenida Estrada Palma entre José A. Cortina y Juan Bruno Zayas. 10 metros de frente y 30 de fondo. Telf. M-3177. Nicolás Zayas. Apartado 1377.

GANCA. A PRECIO DE SITUACION se vende el solar situada en Manrique y San José, informan Finlay 143, Sr. González. V-2

3 FINCAS RUSTICAS

URGE VENTA FINCA 3 CABALLErías, buena tierra, situada en Hoyo Colorado. Precio: $6,500, Dueño: Teléfono FO-2188. V-3

100 CABALLERIAS RIO, PALMAS Y Bellotas para criar 3 o 4 mil cochinos pinos para madera. Cerca Habana en carretera, tengo de 1 a 6 caballerías. García, Zanja 119 Tel. U-1363 de 12 a 2. V-3

4 ESTABLECIMIENTOS

VENDO CAFE SIN CANTINA, $1.700. Punto de mucho tránsito. montado a la moderna, propio para dos jóvenes de aspiración. Vende $20 a $25. Informan: Antón Recio y Monte. Bonito café. V-4

VENDO Y COMPRO TODA CLASE de establecimientos, bodega, cafés, lecherías, hoteles, casa huéspedes, tenemos pequeños negocios para matrimonios bodeguitas ideales para jóvenes amantes del trabajo. Pérez y Cuenya, Monte y Someruelos, café. V-4

VENDO CAFE, UNO DE LOS MEJOres de esta capital, dentro del alto comercio; no soy del giro, facilidad de pago. Véalo: Cuenya y Pérez, Monte y Someruelos, café. V-4

VENTAS

4 ESTABLECIMIENTOS

BODEGA EN $800.00

Sola en esquina Habana, bien surtida y libre deudas, se dan facilidades de pago. Informes: San José y Belascoaín, café, de 1 a 5. Sr. Alvarez. V-4

APROVECHE OPORTUNIDAD. VENdo magnífica bodega por valor de la mercancía por no poderla atender su dueño, lo mejor de Santos Suárez. Informan la misma J. B. Bayas y General Lee. V-4

v6 AUTOMOVILES-ACCESORIOS

SE VENDE UN MOTOR DE PETROleo de 4 tiempos, marca Deutz-Otto, de 20 H. P., y un motor eléctrico de 50 H. P. Puede verse en los talleres de madera de Eulogio Ruiz. Vives 153. Teléfono A-0566. V-7

OMNIBUS FORD DE 1931 COMPLEto en buenas condiciones se vende barato y con facilidades de pago. Agencia Ford de Marianao. FO-9240.

TANQUE PARA CAMION, propio para alcohol e gasolina, 3 compartimentos, 1000 galones de capacidad, completo y con sus llaves y depósito de medidas, en ganga Agencia Ford de Marianao FO-9240

LINCOLN, SIETE PASAJEROS, GOmas, fuelle y pintura Duco nuevo, perfectas condiciones. Véndese por lo que vale el radiador. Garage «Santa Teresa». Infanta 26, entre Neptuno y Concordia. V6

AUTOMOVIL SEDAN DE DOS PUERtas, muy económico, en perfectas condiciones de funcionamiento. Vendemos muy barato. Agencia «Ford» de Marianao F-0-9240. V-6

CAMION FORD DE OCHO CILINdros, de una media ton., como nuevo, recogido por falta de pago; se vende en precio de oportunidadñ Agencia «Ford» de Marianao. F-0-9240. V-6

CAMIONES DE ESTACAS CHEVROlet de una media tonelada, en perfectas condiciones. Vendemos tres baratísimos. Agencia Ford de Marianao. F-0-9240. V-6

STUDEBAKER DEL 27 EN BUENAS condiciones está como nuevo, lo doy primera oferta y con facilidades de pago, está trabajando. Zulueta 22, Bar. V-6

BUICK (1929), 5 PASAJEROS ..CErrado particular. Sin salir Habana, con pocos kilómetros caminadosj pintura fábrica, 5 gomas nuevas y perfecto estado mecánico. $375.00 verlo Amargura 51, Taller mecánica. V-6

AUTOMOVIL GRAHAM TIPO Sports abierto, 2 puertas. Unico en Cuba, completamente nuevo. 30 K. por galón, muy veloz. Lo regalo en $150.00 con chapa. Correa y S. Benigno. V-6

7 MAQUINARIAS

SE VENDE COMPRESORA AIRE «Globe». Verla Hospital 1, Garage «Dora». Informa: Sainz. F-6214. Estación «Mofuco», 18 y 23, Vedado.

EL CENTRAL. COMPRA Y VENTA de maquinaria, motores de petróleo y eléctrico, gasolina, calderas, bombas de agua en todos los tamaños, ejes de trasmisión, chumaceras, poleas, correas y efectos eléctricos. Cristina 38-D. esq. S. Felipe. X-1615, Vicente Sánchez. V-7

VENDO MOTOR GASOLINA CUATRO caballos, bomba doble acción dos pulgadas, taladro. Finca Noguer, calzada de Guanabacoa a Minas, kilómetro 11. V-7

v-8 DE ANIMALES

CABALLO. SE VENDE UNA JOCA fina, color dorado y tres años edad. Puede verla en 17 esquina D, Vedado. Señor Juan de la Torre V-8

SE VENDE A PRECIO DE SITUAción, mulos de todas clases, caballos de monta, Ponny carros y arreos de toda clase, arañas, faetones. Mariana esquina a Atarés, J. del Monte frente al talles de Gancedo. Teléfono X-2876. Jarro y Cuervo. V-8

9 MUEBLES Y PRENDAS

SALUD 11

Le ofrece los mejores muebles. Precios increíbles. Juegos cuarto, $25; sala, $15; comedor, $30; recibidor moderno, $30; lámparas neveras camas, sillas sillones pianos radios, máquinas coser, escribir, contadoras, vidrieras, baúles, maletas. Aquí encuentra todo lo que usted necesite. Visite ésta, su casa, Salud 11. También le compro sus muebles. Llame al M-9136. V-9

FAMILIA, VENDE URGENTE SUS muebles, lujoso juego cuarto moderno, magnífico juego sala, recibidor, piano, lámpara, todo flamante. San Miguel núm. 97, bajos, entre Lealtad y Campanario. V-9

VENDO FLAMANTE JUEGO RECIbidor arte moderno; cuarto 3 cuerpos $45.00. Regias lámparas Luis XV, bronce, también otras completamente nuevas. Estrella 129, entre Campanario y Lealtad. V-9

SE LIQUIDAN VEINTE PIANOS cuarto cola y vertical, de las más afamadas marcas Steinway, Renich, Kallman, garantizados como nuevos, facilidades de pago. San Rafael 67, esq Campanario. V-9

FAMILIA VENDE CUARTO ARTE moderno $85, costó $350, nevera eléctrica sala, arte moderno y recibidor, 20. Radio Majestic, nevera porcelana, lámparas. San Lázaro 286, esquina a Lealtad. V-9

SE VENDE JUEGO DE CUARTO caoba, 3 cuerpos, lunas interiores, completamente nuevo, gavetería enlazada; por la mitad de su valor. Monte 146 bajos. Telf. A-2035. V-9

MUEBLES EN GANGA

Juegos cuarto Arte Moderno, $4 mensuales; comedor, caoba, último estilo $3.00 mensuales; sala o recibidor modernísimos $3.00 mensuales; juego cuarto 3 cuerpos caoba, últimas creaciones $5.00 mensuales. Precios muy bajos.

"LA EMINENCIA", NEPTUNO 188

VENDA BIEN SUS MUEBLES

Para ello. Llame al A-1319. Con seguridad le pagaremos más que nadie.

VENDO JUEGO CUARTO BARNIZAdo muñeca, $28. Juego cuarto 3 cuerpos, coqueta modernista. Juego comedor caoba. Sala finísimo. Piano moderno. Jesús del Monte 27, altos a una cuadra esquina Tejas. V-9

VENDO, COMPRO: BUROS, ARCHIvos, máquinas de escribir, sumar, calcular, cajas, libreros, kardex, tarjeteros, satélites, sillas giratorias, butacas, estantes de acero, percheros. Progreso No. 3, entre Aguacate y Villegas M-8638. V-9

MUEBLES EN GANGA

Liquido a primera oferta y hacemos encargos, arreglos y cambios. «El Cedro», Galiano 123, ent. Zanja y Barcelona. V-9

A-9483. COMPRO MAQUINAS DE COser Singer, no venda la suya sin antes llamarme. Pago más que nadie. Llame al Telf. A_9483. V-9

OBJETOS DE ARTE, GRAN LIquidación, porcelanas, bronces, marfil, máquinas escribir y coser, juegos comedor, cuarto, sala, lámparas, pianos, neveras. Los Tres Hermanos. Consulado 94 y 96. A-4775. V-9

MUEBLES EN GANGA

Juegos cuarto $25; sala $15; comedor $30; escaparates $7, con lunas $12; camas $5; mesas correderas $4; aparadores $5; 6 sillas y 2 sillones $9; máquinas de coser e infinidad de objetos. Se compran y cambian muebles. San Rafael 107. U-7926.

LA PRINCESA

VENTAS

MUEBLES Y PRENDAS

CASA ARECHAGA, SI USTED NEcesita muebles, visite los talleres del Siglo, donde encontrará preciosidades por poco dinero; compre directamente y comprará lo mejor. Manrique 184, Ebanistería. V-9

10 UTILES DE OFICINAS

MAQUINAS, BUROS

De oficina, escribir, sumar, calcular, coser, mimeógrafos, adesógrafos, multigrados, archivos, cajas caudales, libreros mesas y equipos oficinas en gentral. No reparo precio. Véalos. Villegas 6. Teléfono A-8054. Losada.

MUEBLES DE OFICINAS

Compra. Venta. Archivos, cajas documentos, caudales, máquinas escribir, sumar, calcular "Kardex", butacas, libreros, y todo para oficinas. Especialidades colegio, hoteles y bars. Compostela 55 cerca Obispo A-7744. V10

INSTRUMENTOS DE MUSICA

MUSICA PARA PIANO. 1,000 PIEZAS de músicar escoger a real. Estudios, desde 30 centavos. Novelas a real. Librería de Armando Turbiana. Sol 116, próximo Egido. V-11

ESTUPENDO PIANO DE LA MAS alta calidad de su sonido dulce y armonioso, inexplicable, algo extra. Venga, vea y convénzase. Precio indiscutible. Dragones frente teatro Martí. V-11

COMPRO PIANO PAGO DIEZ PEsos más cuarto cola o vertical, diga marca y precio. Operación rápida.— Teléfono M-4866. García. V_11

AFINADORES

AFINE SU PIANO POR 2 PESOS, con toda garantía y seguridad, Manuel Domínguez, afinador mecánico graduado en la Escuela «Danguard», de New York. Taller: Zulueta 36 y medio. M-3040 y M-4761. Habana. V11

AFINADOR: COMPOSITAR, PIANOS, pianolas; experto graduado Estados Unidos. Prontitud, garantía. Precios módicos. Afinar: $2. Salgo campo. Avisos profesor Vidal Cuvelier. San Pablo 30. Cerro. Teléfono A-8606.

12 RADIOS

RADIOS MAJESTIC, 1934, DESDE $5.00 mensuales, nuevos. Acepto parte pago. Radios, muebles, usados. Compro, vendo y cambio. Véalos: Jesús del Monte 27, altos, una cuadra esq. Tejas. A-5704. V-12

VENDO RADIO MAJESTIC 8 BOMbillos super-heterodino, en magnífico estado $35. Informan Samá No. 3. Marianao. V-12

VENDO RADIO GENERAL ELECtric 31, en $55.00, en magnífico estado, otro Westinghouse, en $35.00. Véalos en San Miguel 129, altos, entre Gervasio y Escobal. Tel. U-4205. V-12

LA MARAVILLA EN RADIO. MAjestic, segunda serie de 1934 a pagar $4.00 mensuales. Pida una demostración al U-4205. San Miguel 129, altos, entre Gervasio y Escobar. V-12

14 CAJAS REGISTRADORAS

REGISTRADORAS «NATIONAL» desde $5.00 mensuales. Hago cambios. Por limpiarlas, engrasarlas, reajustarlas, desde $2.00. Niquelarlas desde $10.00. Esmaltarlas caoba, desde $15. Reparaciones precios situación. San Rafael. 51 V-14

15 OBJETOS VARIOS

PERSONAS DE GUSTO: VENDO VArios cuadros notables, entre ellos «La gitana de la guitarra», de incomparable expresión física, del famoso pintor español Correira. Prado 47, piso 2o. V-15

BAUL-MALETA: SE CENDE EN $4, completamente nuevo, con todos los herrajes de metal. Informan en la casa «Marietta», Neptuno 116. V-15

OPORTUNIDAD, MARCOS PARA retratos, diplomas, gobelinos. Realización cuadros marcos. Importación directa, calidad y precios sin competencia. Visítenos. Casa Martorell, Aguila 90, casi esquina San José, M-1555. Molduras refractarias al comején. V-5

REPARACIONES

1 CASAS

CONSTRUCCION Y REPARACIONES de casas, adaptación de locales para comercio e industrias. Admito solares y fincas en parte de pago. Presupuestos gratis. Informan F-6523. R-1

9 MUEBLES Y PRENDAS

REPARACIONES MUEBLES CASA Pardo. U-5761. Por poco dinero barnizamos a muñeca, esmaltamos (Duco), pintamos mimbres a vapor. Tapicería general. Reformamos, dejándolos modernos. Azogamos espejos. Trabajos garantizados. San Rafael 130

DINERO HIPOTECA

d1 SE TOMA

PARA HIPOTECAS. NO PIERDA tiempo, vea a Martínez y Prieto O-Reilly número 23, Teléfono A-6951. Grandes y pequeñas cantidades facilitamos a bajo interés. Habana, Marianao y sus barrios A-6951

BUEN NEGOCIO DE ACTUALIDAD. Tomo dos mil pesos al 10 por 100 1 año prorrogable hipoteca casa esquina con bodega y dos casitas anexas en buena calle, la Víbora, 1 cuadra calzada, costó $8,000 vale hoy 4 o 5,000 si al vencimiento no se cancela se entrega la casa. Armando «Frutos del País» Diez de Octubre 665. D-1

d2 SE OFRECE

DINERO

No pierda tiempo. Cuando necesite tomar dinero en hipoteca o pagarés, vea a Fernández Alvarez, San Ignacio No. 50 Telf. A-4432, de 2 a 5. Operaciones rápidas yabsoluta reserva.

PARA HIPOTECA, SE DAN $1,000, Habana y Vedado. Informan Sr. Díaz. M-9276, de 12 a 1.

TOMO EN PRIMERA HIPOTECA, $2,800 al 10 por 100 sobre casa 2 plantas, moderna, valorada hoy en $10,000; tratos directos. FO-2188 y A-7733. D-2

FACILITO DINERO EN HIPOTECA también fincas rústicas. Bóvedas, Panteones, compro créditos hipotecarios. Mucha reserva. J. Llanés, Sitios 42, esquina a San Nicolás. Teléfono M-2632. D-2

DINERO EN HIPOTECA AL 6 Y 8% cualquier cantidad que Ud. necesite, también compro 1 casa en Vedado de 1 a 2 plantas, trato directo. Quintana, Chacón 23. A_7733. D-2

DOY DINERO SOBRE BOVEDAS Y paneones. Carmen 1-D, esquina a Campanario. A-9118, de 1 a 3. R. Valdés. D-2

DINERO-HIPOTECA

d2 SE OFRECE

DINERO

Sobre joyas, muebles, ropas, objetos de valor. Compro y vendo baúles, maletas y oro viejo. Mucha reserva en las operaciones. «La Nacional». Villegas No. 93. Teléf. A-9915. D-2

PRESTAMOS

DINERO SOBRE JOYAS
Desde el 1 %
Vendemos muebles, joyas, baúles y maletas
SE COMPRA ORO
«LA PERLA»
Animas 84. casi esp. a Galiano.

HIPOTECAS SOBRE FINCAS RUSTIcas, me urge colocar 5.000 pesos fraccionados en las carreteras que se dirigen a San Antonio, Alquizar o veredas, desde la Habana, directo. J. Llanes, Sitios 42 esq. San Nicolás. Tel. M-2632.

DOY DINERO EN HIPOTECA SIN cobrar corretaje. La cantidad que necesite, sobre casas, solares, fincas, bóvedas y créditos. Rapidez y reserva. Manrique 127. Telf. M-9618. D_2

d3 BONOS Y ACCIONES

VALORES, COMPRO ACCIONES Compañía Cubana de Electricidad. Compro y vendo bonos y acciones de todas las Compañías cotizable y no cotizables en Bolsa. Manuel Piñol. Obrapía 17. D-3

d4 GIROS Y LETRAS

N. GELATS Y COMPAÑIA

Las tenemos en nuestras bóvedas, construídas con todos los adelantos modernos y las alquilamos para guardar valores de los interesados. En esta oficina daremos todos los detalles que se deseen.

CAJAS RESERVADAS

106 Aguiar 108 esq. a Amargura.

PARA LAS DAMAS

pd3 INTERES PARA LAS DAMAS

SISTEMA CORTE ALEMANY

Academia. Encontrará facilísimo y perfecto: invento nuevo, precios y clases especiales, por ajuste terminará con título 2 meses y clases domicilio y correspondencia. Matilde Alemany, Aguila 121, altos, entre San Rafael y San José. Sucursal Calz. de Luyanó 223. Profesora Máxima. PD-3

ENSEÑANZAS

e1 PROFESORAS Y PROFESORES

PROFESORA TITULAR OFRECE servicios a domicilio de 1a. y 2a. enseñanza, inglés y español; en la misma, señorita para inglés, francés, mecanografía, taquigrafía. F-4115. E-1

PROFESORA TAQUIGRAFIA «PITman», mecanografía al tacto. Ortografía. Instrucción, corte, costura. Bordados. Da clases particulares y en colegios. Enseñanza práctica y rápida. Precios módicos. Teléf. M-3406. E-1

PROFESORA TAQUIGRAFIA «PITman», mecanografía al tacto. Ortografía. Instrucción, corte. Costura. bordados. Da clases particulares y en colegios. Enseñanza práctica y rápida. Precios módicos. X-3406. E-1

ACADEMIA DR. RABIÑA

$1.00 CADA ASIGNATURA. CLASES individuales. Inglés, Francés, Alemán. Taquigrafía «Pitman» y «Gregg» Mecanografía, Ortografía, Teneduría de Libros, Correspondencia, Aritmética. CLASES POR CORRESPONDENCIA. Asignaturas del Bachillerato. Curso Procurador. Pida Prospectos. **Neptuno 78 y 80, altos, esquina Manrique. Telf. M-7849.** E-1

CLASES DE INGLES y francés. Método práctico y progresivo. Profesora inglesa. F-1597.

PROFESORA FRANCESA, GRADUAda Universidad París, da clases de francés y literatura a domicilio yen su Academia. Se hacen también traducciones. Telf. F-2658. E-1

INGLES, TAQUIGRAFIA, (INGLESA y española) Teneduría, Cálculas Mercantiles, Aritmética, Algebra, Caligrafía Mecanografía y Ortografía. Clases a domicilio por el profesor F. Heitzman Monte 103, altos. Teléfono M-9247. E_1

INGLES.

Enseñado por profesora americana. Sorprendentes resultados en pocas semanas. El discípulo leerá, escribirá y hablará el inglés en breve tiempo. Lecciones a domicilio también. Miss Kapan, Hotel «Royal Palma. A-7277. E-1

ENGLISH. INDIVIDUAL AND CLASS instruction in all branches of English. Miss. Benet. M-2803. E-1

PROFESORA DE TAQUIGRAFIA CLAses particulares y a domicilio de Taquigrafía Pitman. Enseñanza práctica y rápida, garantizando éxito. Se otorga diploma. Luz 26, Habana. E-1

e3 ACADEMIAS

COLEGIO-ACADEMIA, «M. MEDINA» Enseñanza elemental y superior, comercio, idioma inglés, mecanografía, **preparatoria**, taquigrafía, matemáticas. Muy módicas cuotas. Clases día y noche. Bernaza 63, altos. E-3

e4 CONSERVATORIOS

CONSERV. DE LA FILARMONICA

TTE. REY 71, ALTOS. M-3223 ENseñanza de Solfeo, Teoría, Piano, Arpa, Violín, y demás instrumentos musicales. Armonía e idiomas, inglés y francés. Profesorado de la Orquesta Filarmónica. Cuota mínima $1.50 mensual con derecho a asistir a los conciertos de la Orquesta Filarmónica. E

INTERES GENERAL

COMERCIANTES INDUSTRIALES. Tengo la mejor idea mejor carroza para obtar premios paseo domingo 11. Véanme Calzada Concha 260-A. Teléfono X-1413. A. Fumero. I-G

DISFRACES PARA CARNAVAL

Alquiler: Cosacos, Rusas, Pompadours, Gauchos, Capuchones chinos, Húsares, Gitanas, Piratas, Sevillanas. Antifaces, Pelucas, Barbas, Bigotes. ««Pilar»», Virtudes 28, entre Aguila y Amistad. M-9392. 1G

POR GRATITUD y para bien de los enfermos del Estómago, Hígado, Vesícula biliar, Colitis, Ulcera, Intestinos, etc., enviaré nombre y detalles del notable patente moderno, que gracias a Dios me libró, en poco tiempo, de antiguos y dolorosos sufrimientos. Mande las señas a Joyería Marzo Galiano 88. Habana.

CELESTINA, ALQUILA DISFRACES desde 70 centavos. Alquilando 10 disfraces se regala uno, hay preciosidades. San Rafael No. 41, entre Manrique y San Nicolás. Abierto toda la noche. A-2492. I_G

AVISO A LOS PROPIETARIOS. LE alquilo, cobro y atiendo sus casas apartamentos y habitaciones por módica comisión, experimentado en esta labor, pongo a su disposición mis conocimientos ni soy mecánico ni conozco ningún arte u oficio. solamente administro propiedades. (Altas referencias). Dirección: Pozos Dulces núm. 3. Aquí mismo alquilo gran nave 600 metros. Maximino Martínez. I-G

M.E.C.D. 2016

FRANCIA IMPONE SUS CONDICIONES PARA ACCEDER AL DESARME

Liborio ya pagó, ahora que paguen os culpables

POR «ECONOMICUS»

Los periódicos dicen que el Secretario de Hacienda piensa ir a Washington para concertar un empréstito con el fin de de pagar sueldos atrasados.

La mayoría de los empleados cuyos sueldos no han sido totalmente pagados están actualmente cobrando. Por lo tanto no pasan hambre y por esta razón no es tan urgente encontrar una solución al problema de los sueldos atrasados.

Más urgente es hallar un método para dar comida a los desocupados porque éstos sí pasan hambre y muchos de ellos se encuentran en la mayor miseria desde hace mucho tiempo.

De hacer el Gobierno una emisión de plata para pagar los sueldos atrasados, será Liborio el que paga, porque al depreciarse la moneda de plata subirá el costo de la vida. No es justo que todo el pueblo pague las obligaciones contraídas por los gobernantes de épocas pasadas, antes de que se haya hecho un esfuerzo de hacer responsables a ddichos gobernantes, algunos de los cuales poseen en Cuba bienes raíces legalmente embargables.

Los empleados de sueldos atrasados que están actualmente trabajando, pueden muy bien esperar el tiempo necesario para que actúe la Justicia.

A Liborio no le conviene que sea nuevamente aumentada la Deuda Exterior de Cuba, ni que sea depreciada en relación al dóllar la divisa cubana. La palta no es un metal precioso porque puede ser producida en cualquiera cantidad. Por esta razón no sirve la plata como garantía para emitir certificados o papel moneda antes de celebrarse un convenio mundial que fije el valor de dicho metal. Mientras que no exista un tal convenio será siempre muy aventurado para cualquiera nación por grande y potente que sea, el tratar de usar la plata como garantía.

Es el derecho y la obligación de los Gobiernos el procurar que siempre existan los medios de pago necesarios para la evolución ordenada de la vida económica de los pueblos. Medios de pago pueden ser creados en Cuba sin necesidad de acudir al extranjero y un gran número de desocupados podrán beneficiiarse si el Gobierno en vez de concertar préstamos en el extranjero comienza a movillizar los recursos económicos en la forma siguiente:

A.—Existe en Cuba un gran número de poblaciones de más o menos importancia con comunicaciones deficientes, servicios de alcantarillado defectuosos y donde el suministro de agua es demasiado caro. Un programa de obras públicas —digamos por la cantidad de cinco millones de dóllares— debe de ser planeado y realizado dentro del plazo más breve posible a fin de combatir el hambre reinante que por su larga duración ya empieza a causar efectos socialmente disolventes.

B.—Para pagar las obras mencionadas emitirá el Gobierno moneda papel de curso legal por la suma de cinco millones de dóllares, cuya moneda será retirada de la circulación a razón de un tanto por ciento al año, utilizando para ello los ingresos de los servicios públicos creados por la ejecución de estas mismas obras.

El Estado será el director de las obras y el cobrador de los servicios.

Después de retirada toda la emisión quedará un ingreso neto para el Estado.

Ingresos de esta clase no podrán ser creados por medio de préstamos en el extranjero. La emisión en Cuba de una cantidad adicional de plata pondría la Banca extranjera en una posición todavía más dominante—si cabe— de la que ya tiene, porque los Bancos siempre tratarían de comprar a Liborio su plata lo más bajo posible y sería difícil para el Gobierno fijar los tipos o controlar las operaciones en moneda plata a menos de emitirse ésta con el cuño del Tío Sam y tener circulación libre en los Estados Unidos. Dudamos que en Washington prevalezca tal idea.

A menos que Inglaterra le dé su ayuda contra los nazis, no quiere reducir su armamento

Expertos políticos y financieros de Italia, Hungría y el Austria concurrirán a la conferencia que se efectuará en la semana próxima en Roma, a la que se atribuye importancia

PARIS, Francia, marzo 2.—(AP.)—A menos de que Inglaterra convenga en ayudar a Francia en el caso de la marcha de los Nazis hacia el Rín, Francia se negará a acceder al desarme, dice una nota que se está redactando.

El Consejo Nacional de Defensa, cree que la amenaza nazi pone en peligro la propia existencia de Francia, y ningún gobierno es capaz de consentir el desarme a base del plan británico.

Doumergue entregó a Lord Eden un documento preparado por el mariscal Petain describiendo «el reciente e intenso esfuerzo alemán de armarse», indicando que el Reich está listo para cualquier cosa después del primero de abril.

Doumergue ha colocado el asunto de los armamentos en manos del Consejo de Defensa, el cual continúa estudiando el programa de armamentos aéreos y de mar y tierra a fin de estar preparado para la Conferencia que sellará los destinos de las gestiones del desarme en Genova el día 10 de abril.

PREPARASE UNA IMPORTANTE CONFERENCIA POLITICA EN ROMA

Roma, marzo 2.—(WP.)—La próxima semana se celebrará en esta ciudad una conferencia a la que concurrirán los expertos políticos y financieros de Italia, Hungría y Austria con el objeto de preparar todos los datos para la Conferencia que se ha proyectado para mediados de marzo entre Dollfuss, Mussolini y Goemboes, Presidente del Consejo de Ministros húngaro.

LA ACTITUD DE FRANCIA NO CAUSA SORPRESA EN ALEMANIA

BERLIN, marzo 2.—(WP.)—La prensa alemana hace comentarios respecto a la visita de Eden a Berlín, París y Roma y declara que la actitud francesa respecto al memorandum británico ha creado una situación que ya se previó desde antes de comenzar el viaje.

Reconoce la prensa que Alemania tiene reservas mentales, pero que no son tan graves que pudieran impedir el llegar a un acuerdo.

Dice el «Tagleblatt» que en vista de la actitud francesa tendrá que hacerse una fórmula a base de los planes inglés, francés e italiano antes de abandonar la idea del desarme de las naciones fuertemente armadas, y que es plausible que Italia reconozca que es completamente irrealizable establecer condiciones tan premiosas para Alemania. Las posibilidades del acuerdo existen aunque a condición de que Francia realice su propio desarme reconociendo las consecuencias que resultaran igualmente para el Reich.

Conformes con el desarme en los E. Unidos

Es objeto de obstrucción por parte de la Cámara una medida del Gobierno

WASHINGTON, Marzo 2.— El Departamento de Estado americano ha anunciado hoy que los Estados Unidos están de completo acuerdo con los puntos de vista que sostiene el gobierno de la Gran Bretaña respecto al problema del desarme.

UNA MEDIDA DEL GOBIERNO DEMORADA POR LA OBSTRUCCION

WASHINGTON, Marzo 2.— Sin hacer caso de las indicaciones de sus líderes, los democrátas de la Cámara hicieron obstrucción al proyecto que autoriza al gobierno para prorrogar un año las facultades concedidas a los Bancos de la Reserva Federal para aplicar los bonos del Gobierno a mejorar las reservas de Currency.

Debido a la obstrucción de los democrátas, el proyecto quedó sobre la mesa hasta mañana.

El representante Patman, atacando el proyecto, dijo que «era un soborno y un subsidio a unos cuantos grandes bancos.

EL PAGO EN PLATA DE LAS EXPORTACIONES

WASHINGTON, Marzo 2.—(AP). El representante Patman, atacancráta de Utah, anunció hoy que presentará el día 5 de este mes una proposición de Ley en la Cámara autorizando al Gobierno para que acepte plata en pago de los remanentes de productos agrícolas que se exporten al extranjero.

También recomienda que se faculte al Departamento de Hacienda para realizar la compra de 15.000 millones de onzas de plata.

La comisión del Chaco, muy disgustada con la actitud del Paraguay

GINEBRA, Suiza, marzo 2. (AP).—Según informes extraoficiales, el Paraguay rechazó las nuevas proposiciones de paz y la comisión del Chaco está profundamente disgustada.

La Liga de las Naciones prevé que la comisión se verá obligada a redactar un informe sobre la situación, como la Comisión Lytton en el Lejano Oriente, sometiéndola al consejo. La Liga tendrá subsecuentemente que decidir si se aplicaba o no lo que

TONY CANZONERI VENCIO A PETE NEBO EN FORMA DECISIVA EN KANSAS CITY

CHICAGO, marzo 2. (AP).—Tony Canzoneri, ex campeón mundial de los pesos ligeros, derrotó anoche a Pete Nebo, de Key West, por decisión de los jueces, en la pelea celebrada por ambos aquí a doce rounds. Canzoneri ganó en tal forma que dejó a todo el mundo pensando cómo es posible que haya perdido su corona ante Barney Ross. Canzoneri pesó 132 libras y Nebo 136.

Temblores de tierra ayer en Valdivia, Chile

SANTIAGO DE CHILE, Marzo 2. —(AP).— Durante toda la noche se han sentido fuertes temblores de tierra en Valdivia, que está aún en una situación de pánico. La interrupción del suministro de agua constituye uno de los problemas mayores para las autoridades. Muchos trabajadores están reparando los puentes de ferrocarril, las vías de comunicación y las líneas de la luz.

Los científicos chilenos, para quienes los terremotos constituyen un problema practico, debido a la frecuencia de los mismos, estudian este fenómeno por la ola de calór que precedió al temblor y el movimiento vertical retardado en una oscilación sismográfica de dos milímetros siendo la sacudida más intensa de 42 segundos. Ha habido derrumbes de tierras después del terremoto en Porto Montt, pero no han ocasionado daños.

El jefe militar de la Silesia fué destituido por disolver allí los "cascos de acero"

La fusión de todas las tendencias políticas de los alemanes residentes en el Sarre, en un unánime anhelo de que esa zona sea alemana, ha colmado de satisfacción al canciller Hitler

BERLIN, Marzo 2. (WP).—El jefe de la organización militar Cascos de Acero, que es además Ministro del Trabajo, ha declarado que destituirán al Jefe de la región Silesiana, Conde Von Pueckler por haber declarado disuelta la Organización en esa región sin contar la voluntad de los Jefes máximos.

A continuación declaró Seldte que la organización «Cascos de Acero», no tenía ningún motivo para disolverse en Alemania, y que mientras se encontraba al nuevo Jefe de Silesia, él se encargaría personalmente.

EL GENERAL FRIEDRISCH, DESIGNADO BURGOMAESTRE DE POTSDAM

BERLIN, Marzo 2. (WP). — Cobra fuerza el rumor de que ha sido designado el Mayor General Hans Friedrisch, para el cargo de primer Burgomaestre de Potsdam, cargo éste de alta significación militar, para ocupar el cual, son seleccionados los militares más destacados de la guerra.

El Mayor General Friedrisch, tiene un puesto preminente en la historia de Alemania, pues él era el Jefe del célebre Batallón de Asalto No. 7, que operó en Flandes. Actualmente Friedrisch ocupa el cargo de Director General del Club Nacional Automovilista Alemán, siendo además jefe regional del Partido Nacional-Socialista en Potsdam.

A. HITLER SATISFECHO POR LA FUSION DE LOS ALEMANES DEL SARRE

BERLIN, Marzo 2. (WP).—Apareció esta noche un comunicado que firma Rodolfo Hess, el lugarteniente de Adolfo Hitler, donde se declara a nombre de éste que tiene una intensa satisfacción por la fusión de todas las tendencias políticas de los alemanes residentes en el territorio del Sarre, pero hace constar que el pertenecer al Partido Nacional-Socialista de allí no lleva implícito el derecho de ser admitido en la misma asociación del Reich, y a todos sus efectos siempre dependerá del jefe del llamado frente alemán que se constituyó ayer en Sarrbruecken.

El Consejero del Estado en el Sarre, M. Spaniol publicó también una proclama dirigida a los alemanes residentes en el territorio donde les recuerda el acto histórico que representa la formación del frente único germano y los deberes en que están de permanecer siempre fieles a los dictados del Partido Nazi, que a su vez seguirá obedeciendo ciegamente a los mandatos de Adolfo Hitler.

LOS LEGITIMISTAS DE AUSTRIA NO SE PROPONEN SALIR DE LA LEGALIDAD

PARIS, marzo 2.—WP.—Los recientes rumores de que por la oposición de Francia no será posible la reinstalación de los Hapsburgos en el dual trono de Austria-Hungría han quedado desautorizados por las declaraciones hechas hoy en una interview con un redactor de «Le Jour» del Baron von Wiesner, amigo íntimo del Archiduque Otto, pretendiente a esa corona. El aristócrata exilado dice que cualquier intento de los legitimistas para la restauración de la monarquía se basará en métodos enteramente legítimos y bajo ninguna circunstancia por un golpe de estado. Agregó que los simpatizadores de Otto aspiran únicamente a que éste ocupe el trono de Austria, lo cual es posible de obtener sin caer en la violación de ninguno de los tratados existentes.

MUERTO UN HOMBRE AL ESPANTARSE EL CABALLO QUE MONTABA

MANZANILLO, marzo 2.—DIARIO, Habana.—A la entrada de la población ocurrió hoy un lamentable suceso, Gregorio Fajardo conducía un camión, cuando se encontró con que en dirección contraria venía, montado a caballo, José Venecia. Parece ser que el animal se espantó, el caso es que el jinete vino a tierra, produciéndose heridas en la cabeza que le ocasionaron la muerte casi instantánea.—Corresponsal.

Los secuestradores querían apoderarse de un periodista de Chicago sacándolo de su hotel dentro de un gran baúl

Fred Mayo, alias Charlas Phillips (arriba a la derecha) cuestrar al publicista Emanuel Philip Adler (abajo a Chicago. La policía dice que Mayo, ayudado por Jack el baúl que se ve a la izquierda y sacarlo de esa

Después de confesar un complot frustrado para se- a la derecha), se ahorcó en su celda de la cárcel de Lacy, trataba de apoderarse de Adler, introducirlo en Manera del Hotel donde reside el periodista.

Se quiere relacionar el hallazgo de los talonarios de cheques de Stavisky con la destitución del Procurador de la República

Las proposiciones para llegar al desarme han sufrido modificaciones

La policía francesa, que andaba «de cabeza» buscando dichos comprometedores talonarios supo que cambiaban de mano con frecuencia y logró hallarlos.— La viuda de Stavisky detenida

PARIS, Francia, marzo 2. (AP).—Antes de que el Gobierno decida su ación con respecto a las últimas propuestas del desarme, el gabinete anunció hoy, después de la junta, que consultará con el Consejo Nacional de Defensa, el cual se compone del Presidente de la República, del Premier y de los ministros de Guerra, Marina, Aire y de los respectivos estados mayores y en caso necesario de otras autoridades técnicas y ministeriales. Esta decisión significa en realidad que las proposiciones británicas, italianas y alemanas, contenidas en los memorandum han sido modificadas y serán ahora sometidas a examen técnico por el general Weigand y su estado mayor, así como el de varios funcionarios.

PARIS, marzo 2.—(WP).—Esta mañana, muy temprano, el ministro del Interior M. Albert Sarraut, dió un comunicado a la prensa anunciando que los talonarios de cheques pagados por Stavisky, y que habían desaparecido misteriosamente, se habían recuperado por la policía secreta de la Sureté Générale.

Posteriormente se anunció el arresto de madame Arlette Stavisky, hermosa viuda del causante del escándalo que ha costado tres crisis del Gobierno, y la noticia sirvió para aumentar la conmoción del público.

Aunque la Sureté ha manifestado que los talonarios fueron hallados en poder de una «personalidad», se concede gran importancia al hallazgo, por creerse que contienen los verdaderos nombres de muchos de los que recibieron favores de Stavisky, quien generalmente extendía los cheques a nombre del portador.

El modo como se adquirieron los talonarios es típico de los aspectos cómico-tragicos del escándalo.

Ayer, la Comisión parlamentaria que practica investigaciones, ordenó al guarda-sellos Henri Cheron que presentara los talonarios, pero este tuvo que confesar que habían desaparecido.

En tanto, un inspector de la Soreté notificó a Sarraut que sabía dónde podían hallarse, pero que la «personalidad' que los poseía no deseaba que se publicara su nombre. Supónese entonces que esos talonarios, que habían estado en manos de madame Arlette, habían cambiado de mano constantemente en los últimos dos meses, con el objeto de burlar a la policía; pero la amenaza de la Comisión parlamentaria es evidente que convenció al último poseedor de que el juego había tocado a su fin.

Mientras tanto, el asesinato del juez Prince ha sido definitivamente relacionado con el caso Stavisky. Cuantos otros eslabones se han de descubrir en esta funesta cadena que tantos males ha traído a Francia son difíciles de anticipar, pero es evidente que las ramificaciones son innumerables y se extendieron durante los muchos años de actividades de Stavisky.

La prensa francesa establece por unanimidad cierta relación entre el hallazgo de los talonarios y la destitución de M. George Pressard, cuñado del ex premier ministro Chautemps, del cargo, de Procurador de la República.

Hitler es contrario a que se cambie el nombre de calles y pueblos para adular a nadie

Los tribunales de Hamburgo fallaron la apelación de un abogado de origen judío al que se impidió ejercer, en el sentido de que tomaron esa medida por «razón de Estado»

BERLIN, Alemania, marzo 2. (JUA)—Por expreso deseo de Adolfo Hitler, todos los pueblos ciudades y municipios de Alemania deben cesar de alterar los antiguos e históricos nombres de las calles, plazas y caminos para reemplazarlos por el nombre del Canciller u otro miembro preeminente del Social-Nacionalismo. Cada generación, declara Hitler, tiene sus propios grandes hombres cuyos nombres debe mantener frescos en la memoria, con la sola excepción de los nombres de los Social-democráticos que dirigierón la revolución de noviembre. Como estos últimos han sido considerados por el gobierno alemán como traidores y crimnales es un asunto de honor que los mismos erradicados. El régimen del Social-Nacionalismo debía repugnar aquellos nombres que reviven más bien en las antiguas designaciones históricas. Los nombres que honran el régimen del Social-Nacionalismo pueden ser conferidos más tarde cuando hechos más importantes así lo acrediten.

UN JUDIO PUSO A PRUEBA LA LLAMADA CLAUSULA ARIA

HAMBURGO, Alemania, marzo 2. (JUA)—Un caso de prueba consistente en el derecho de aplicar la llamada «Cláusula Aria», ha sido fallada hoy en Hamburgo. El abogado a quien le fué prohibido ejercer a causa de su origen judío, apeló contra el acuerdo tomado el pasado mes de junio de prohibir a los judíos ejercer de abogados exponiendo que eso era contrario a las cláusulas de la constitución de Weimar.

Un tribunal especial apoyó las medidas de constitucionalidad, excluyendo al demandante de ejercer la profesión, declarando que esta decisión era necesario «por razones de Estado». El tribunal declaró, además, que la cuestión de validez de la constitución de Weimar no afecta al litigio.

DOS DIAS SEMANALES DEDICADOS A LA DEVOCION

BERLIN, Alemania, marzo 2. (JUA) —Acaba de celebrarse un convenio entre el Obispo de la Iglesia Evangelista del Reich y el Leader de la Juventud Alemana, que consiste en que las tardes de los lunes y viernes de esa semana sean dedicados a trabajos de educación devocional, especialmente organizados por la juventud evangelista. Durante esos días, por consiguiente, los jóvenes deben ser relevados de sus deberes en los «centros de los jóvenes alemanes» y «de la federación de jóvenes alemanas», respectivamente.

EL MINISTRO DE ESTADO DE LETONIA HA PRESENTADO LA DIMISION DE SU CARGO

RIGA, marzo 2.—WP.—El Ministro de Relaciones Exteriores de Letonia M. Salnaps, presentó hoy de improviso la dimisión de su cargo.

Se vió obligado a renunciar porque le habían creado una situación dificilísima sus ataques a la actuación que los marxistas realizan en el territorio letoniano con objeto de turbar las relaciones entre Alemania y este país.

Su actuación le creó divergencias dentro del partido Asociación Progresista a que pertenecía y al cual debía la posición que ocupaba.

QUINCE AVIONES RUSOS, CON BARCOS PARA EFECTUAR EL ATERRIZAJE, TRATARAN DE SALVAR A LOS TRIPULANTES DEL ROMPE-HIELOS «CHELYUKIN», CUYA VIDA PELIGRA

MOSCU, marzo 2.—WP.—Ha quedado constituído un comité especial con poderes ilimitados para llevar a cabo el rescate de los tripulantes perdido en las regiones polares, utilizando todos los medios disponibles para alcanzar ese objetivo.

A mediados de marzo estará lista una flotilla de quince aviones, saliendo una parte de ellos desde Cabo Wellen y los otros de Kanchatka y Vladivostok. Podrá disponerse de vapores con cubiertas apropiadas para realizar aterrizajes y todas las máquinas estarán manejadas por los mejores pilotos de las fuerzas aéreas del Soviet.

Hoy se han recibido mensajes radiotelegráficos enviados por el Profesor Schmidt donde dice que la situación de los marinos perdidos entre los hielos es muy crítica y que algunos han comenzado a sufrir de escorbuto y otras enfermedades.

El rumor de la restauración de los Haspburgo de Austria es calificado de histerismo

Un delegado del gobierno húngaro, experto en cuestiones financieras ha salido ayer para Roma, donde asistirá a la anunciada conferencia entre Dollfuss-Mussolini-Goebels

VIENA, Marzo 2. (WP).—Los catorce miembros dirigentes del disuelto partido Social-Demócrata Austriaco que hace tiampo se hallaban detenidos, fueron presentados hoy al Juzgado de primera instancia de esta capital.

El antiguo ex-canciller de la República Austriaca doctor Karl Renner y el ex-burgomaestre de Viena, Seitz se hallan entre los detenidos.

SOBRE EL RUMOR DE UNA RESTAURACION DE LOS HAPSBURGO

BUDAPEST, Marzo 2. (WP). — El diario «Ujsag» publica hoy un extenso articulo titulado «Histerismo», en el cual hace saber que los rumores sobre la restauración de la casa Hapsburgo en el trono Austro-Húngaro, le causan el mismo efecto que si se rumorara la implantación del Zarismo en la Besarabia, o si los elementos de color implantaran una dictadura en los Estados Unidos Americanos.

Continúa el artículo tachando de locos a los estadistas que no tienen reparo en tratar seriamente estas cuestiones, diciendo que como todo el mundo se ha vuelto loco, los estadistas también lo están.

Termina diciendo que el horizonte político tiene bastantes nubes sin que sea necesario emplear el camouflage de una restauración monárquica.

SALIO PARA ITALIA EL DELEGADO DEL GOBIERNO HUNGARO

BUDAPEST, Marzo 2. (WP).—Stephan Vinchklen, delegado húngaro a las conversaciones preliminares de la conferencia entre Dollfuss, Mussolini y Goemboes ha salido hoy para Roma. Se trata de un experto en cuestiones financieras, pues desde hace tiempo desempeña el cargo de Comisario del Gobierno en la oficina de Comercio Exterior.

El diario «Pester Lloyd», anuncia que el próximo día 11 saldrá rumbo a Roma el Premier Goemboes.

KEITH GLEDHILL PASARA JUNTO CON AL CHAPLIN AL TENNIS PROFESIONAL

NEW YORK, Marzo 2 (AP).—El jugador de California, Keit Gledhill, nativo de Sta. Barbara, se acaba de unir a la trouppe de Big Tilden II que actualmente recorre el país.

Gledhill, que ocupa el número nueve en el ranking de los Estados Unidos, debutará como profesional el día 21 en New Haven.

Alfred Chapin, de Sprinfield, también se unió a la aventura de Gledhill, que fué el runner up, en el campeonato de dobles de 1926 y fué «rankeado» aquel año en el número 7, se unirá a la trouppe de profesionales el mismo día que Gledhill.

Ellsworth Vines, ex-campeón single de los Estados Unidos, fu el último amateur que se incorporó al equipo profesional.

Gledhill y Chapin jugarán con Tilden, Vines, Henri Cochet y Martín Plaa en la excursión que actualmente realizan por los Estados Unidos y posiblemente acompañarán a esos «ases en su viaje a Europa.

Discutirán la independencia para Filipinas

Roosevelt pide al Congreso que se abra debate sobre los cambios en la ley H-Cutting

WASHINGTON, Marzo 2. (AP).—Ha causado gran satisfacción el mensaje enviado por el Presidente Roosevelt al Congreso pidiendo que se discutan las modificaciones que se han recomendado al proyecto de ley Hawes-Cutting concediendo la independencia a las Filipinas.

Entre los elementos más satisfechos por la determinación del Presidente se hallan los filipinos, y uno de sus más destacados representantes, el senador Quezon, jefe de la misión del Archipiélago, que se encuentra en esta capital gestionando condiciones más favorables que las del proyecto rechazado por su país, ha declarado que una de las modificaciones que más le complacen es la referente a la determinación de los Estados Unidos de abandonar sus bases navales en aquellas Islas.

Competencia en la ruta de Sur América

En agosto comenzará a regir el convenio concertado entre empresas alemanas y francesas

NUEVA YORK, Marzo 2.— (AP). —En la última fase de la batalla que sostienen los Estados Unidos por una parte y las empresas francesas y alemanas por otra para lograr la hegemonía aérea en Surámerica, se ha visto una combinación de los dos países europeos.

El acuerdo entre las empresas francesa y alemana se adoptó el 2 de Diciembre del pasado año. El ministerio del aire y el Parlamento francés se muestran remisos en aceptarlo, pero se espera que lo aprueben ante la amenaza de la competencia alemana.

El convenio comenzará a regir en el mes de agosto, participando en las rutas aéreas entre Europa y América los aeroplanos franceses y alemanes, percibiendo los franceses el sesenta por ciento de lo que produzca el servicio postal durante los cuatro primeros años y el cincuenta por ciento el quinto año.

Los aparatos volarán sobre la misma ruta que ahora, pero utilizarán vapores más rápidos entre Dakar y Natal así como aeroplanos más rápidos en el resto del viaje.

LA NRA ES UNA FUERZA PERMANENTE DE LA VIDA ECONOMICA NACIONAL

WASHINGTON, Marzo 2. (AP).— El Presidente Roosevelt reconocerá a la Ley de Rehabilitación Nacional el carácter de fuerza permanente en la vida económica de la nación en el discurso que pronunciará el 5 de este mes con motivo de una reunión que se celebrará por las autoridades encargadas de aplicar dicha ley en el Hall de la Constitución.

Al propio tiempo, el administrador general Johnson de dicha ley pedirá una nueva reducción de las horas de trabajo semanales a treinta y seis sin reducción de salarios.

JIMMY FOXX VA CAMINO DE FORT MYER A FIN DE DISCUTIR SU CONTRATO

MIAMI BEACH, Florida, marzo 2. (AP).—Jimmy Foxx sigue convertido en el primer rebelde de los As. El famoso jonronero que resultó el año pasado el primer hitter de la Liga Americana, salió hoy rumbo a Fort Myer, Florida, donde piensa discutir con Connie Mack los términos de su nuevo contrato. Foxx pide 30,000 pesos al año y Mack sólo ofrece 11,500 pesos.

Desde Washington

Toma y daca

Por DIPLOMATICUS

(Especial para el «DIARIO»)

El Presidente Roosevelt y sus consejeros están en rápido camino de vencer la oposición de importantes elementos del Congreso al plan azucarero del Gobierno, con arreglo al cual se le asigna a Cuba la cuota ya conocida, y contra la cual se venían levantando fuertes objeciones.

Los estados remolacheros son, precisamente, los que producen plata también, y desde hace tiempo los congresistas que los representan venían ejerciendo una fuerte presión en las dos ramas del Poder Legislativo para pasar leyes disponiendo la acuñación de plata, a fin de favorecer los negocios mineros de sus regiones respectivas. Como en la política monetaria del Gobierno no encajaban tales propósitos, éstos no habían tenido éxito, pero ahora las cosas toman un camino más satisfactorio para dichos senadores y representantes.

El Gobierno de Cuba necesita dinero, necesita efectivo para levantar al país de la postración en que se encuentra, y los Estados Unidos habrán de facilitárselo, pero no en billetes, sino en plata en barras, que podrá ser acuñada y puesta en circulación dentro de un plazo relativamente breve.

La plata la adquirirá el Gobierno de aquí a través de un banco oficial, que se creará inmediatamente para facilitar el comercio con Cuba, de los Estados «plateros» productores de plata del Oeste, los cuales harán un buen negocio, a cambio de cesar en su oposición al plan azucarero de Roosevelt. Lo que puedan dejar de ganar vendiendo azúcar de remolacha—una industria que los técnicos de aquí no ven con simpatía —lo ganarán vendiendo mineral de plata. Un toma y daca satisfactorio entre el Gobierno central y los ya citados Estados, que significará más actividad en las minas, y por consiguiente, más dinero y más trabajo en las mencionadas regiones.

Una vez que el banco, cuyo capital será constituído por el Gobierno de los Estados Unidos, haya adquirido la plata, se la venderá, a pagar cómodamente, en las condiciones que se determinen, al Gobierno de Cuba. Esta plata en forma de buenos pesos cubanos circulará en breve en Cuba, ayudando a mejorar la difícil situación actual. Con la cuota azucarera que al fin y al cabo se le asegure a Cuba y la inyección de veinte millones más de pesos en plata, la capacidad adquisitiva de Cuba se elevará, y si esto coincide como habrá de coincidir, con el nuevo tratado comercial en el cual se harán concesiones al comercio norteamericano, fácil es de comprender que las exportaciones de este país a Cuba aumentarán en no pequeña medida, cumpliéndose por este medio uno de los propósitos de la Administración de Roosevelt: ampliar el comercio exterior, para dar salida a la producción norteamericana, y aumentar el trabajo en los campos y las fábricas, las oficinas mercantiles y los grandes puertos de este país.

El toma y daca será doble: entre Washington y los Estados «Plateros» del Oeste, para evitar el estallido de la «dinamita» política de que habló el Secretario de Agricultura, Mr. Wallace; y entre los Estados Unidos y Cuba, para mejorar la mala situación de los negocios en ambos países. Un buen «bargain», como se dice aquí.

Febrero 28 de 1934.

MAX BAER ASEGURA QUE EL PRIMO NO PODRA GANARLE USANDO EL TRICK DEL PIE

SAN FRANCISCO, Calif., marzo 2. (AP).—Maxie Baer, aspirante a la faja mundial de los pesos completos, quisiera que Primo Carnera intentase contra él el mismo trick de pisar el pie que empleó para derrotar a Tommy Loughran el jueves en la noche. Baer perdió el temperamento cuando supo que el campeón mundial aun llevándole 85 libras a Loughran le pisó el pie en uno de los rounds finales para anularle.

«Si se atreve a hacerme eso se va a llevar una sorpresa»—dijo Baer en tono retador.

FIRMARON OTROS PLAYERS MAS DE LOS N. Y. YANKS.

NEW YORK, marzo 2. (AP).—La relación de jugadores para formar el equipo de Joe Mc Carthy en la temporada de 1934, se va completando poco a poco. Cuatro nuevos peloteros firmaron en el día de ayer según comunicado de las oficinas del Club.

De los players que devolvieron sus contratos aceptados en las últimas horas, uno de ellos, Charley Devens, demorará algunos días en trasladarse al campo de entrenamiento. Cuando las pruebas se abran en St. Peterbusgo, Florida, Devens se encontrará todavía convaleciente de la operación de apendicitis que tuvo necesidad de practicarse hace algunos días. Devens pasó el gran susto con este repentino ataque que puso en peligro su vida pero que, afortunadamente, la pericia de los cirujanos salvaron a tiempo. Se considera que Devens no podrá reportar hasta los últimos días del mes de Abril, después que la campaña sea inaugurada oficialmente.

M.E.C.D. 2016