1A SECCION

SERVICIO DE ASSOCIATED PRESS. Esta queda autorizada para usar nuestro servicio y noticias de información.
HILO DIRECTO CON NUEVA YORK

DIARIO DE LA MARINA

El DIARIO DE LA MARINA es el periódico más antiguo de Cuba. Fué fundado en el año mil ochocientos treinta y dos.
SERVICIOS ESPECIALES DE ESPAÑA

1A SECCION

AÑO CIENTO DOS.—NUM. 44. ACOGIDO A LA FRANQUICIA POSTAL LA HABANA, VIERNES 2 DE MARZO DE 1934. —SANTOS LUCIO Y PABLO. TIEMPO PARA HOY: FRESCO EN GENERAL. PRECIO: 5 CENTAVOS.

VARIOS PROFESORES DE LA UNIVERSIDAD DE LA HABANA, DESTITUIDOS DEFINITIVAMENTE DE SUS CATEDRAS

ALCALA ZAMORA PEDIRA A LERROUX UN GABINETE APOYADO FIRMEMENTE EN LAS DERECHAS

IMPRESIONES

El Juzgado me entregó un sobre. Era largo y voluminoso... Lo abrí con emoción. No importaba que su remitente aún no hubiese descendido a la tumba, porque camino de ella iba ya.

Lo abrí, digo, y en vano busqué lo que esperaba: el triste adiós del hombre que se va al hombre que se queda; la revelación de lo que sólo desde las sombras de la muerte puede expresarse o el consejo que se da desde los umbrales de esta vida, cuando las palabras de los hombres son desinteresadas, como de seres, al fin, casi despojados de las impurezas del demonio, del mundo y de la carne.

Busqué en vano. El sobre no contenía sino un manojo de papeles.

¿Por qué este gran poeta del pensamiento no los hizo acompañar del ruego consabido de que vieran la luz pública? Fácil es adivinarlo. A un muerto no se le debe negar nada, y el gran periodista, habituado ya a las decepciones más dolorosas, no sabía si su ruego habría de crearme una situación violenta en que luchasen dentro de mí los deberes de la amistad con las consideraciones de orden práctico. No ignoraba su fino ingenio que si a los vencidos rara vez se les concede la oportunidad de reivindicarse, ¿qué esperanza les queda a los muertos de hacerse oír? Y con la sonrisa en los labios metió en el sobre sus postreras cuartillas, tranquilo de saber que ese sobre, ya fuere cuna o sepulcro de sus póstumos pensamientos atormentados, no habría de constituir una preocupación para nadie.

Y los leí, y como es el público a quien va dirigido el conmovedor mensaje, al público lo hago llegar por este conducto del radio, para que la más leve sospecha de lucro periodístico no lo empañe o deslustre.

Dice así:

WIFREDO FERNANDEZ.

"DIOS TE LIBRE, POETA"

Recibo en esta Fortaleza la visita de René Marty, notable periodista francés, Redactor de "El Intransigente". Y hablamos del epígrafe "Días Nuevos", sección de otra gran pluma, que me sugiere una duda profunda... ¿Habrá días nuevos?

¿Cabrá encontrar esa línea invisible que divida la vida individual y colectiva, con toda la inmensa complejidad de sus pasiones, sus intereses y sus fenómenos...?

¿Cabe en las posibilidades humanas que el espíritu y el pensamiento interrumpan su ritmo y, bajo la presión de inmensas transformaciones exteriores, cambien una historia, destruyan una forma de sensibilidad y hagan surgir sobre las ruinas del pasado un hombre distinto...?

Realmente, dudo. No soy dócil a esas ideas simples que deciden casi siempre el temperamento del escritor o del político. Cierto que las realidades producidas ante la conciencia implican a veces la necesidad de una radical modificación. Cuba ha puesto de relieve modalidades psicológicas insospechadas. Nadie pudo concebir la intensidad del huracán revolucionario que acaba de azotarnos y que todavía se encuentra recorriendo su órbita. Una prestigiosa publicación europea afirma que, después de los incendios de Rusia, maravillosos e imponentes en su misma grandeza, lo más trágico presenciado durante un siglo ha sido las escenas revolucionarias de nuestra República.

Barnave, sorprendido de la ferocidad con que las multitudes francesas ultrajaban a la Reina fugitiva, se preguntó: "Pero ¡Dios mío! ¿Será posible que vivan en el alma de una nación tantos crímenes juntos a tantas virtudes...?" ¡Qué Cuba más extraña ha surgido del fondo de la Revolución!

Como indica muy bien el articulista, los impulsos ancestrales rompieron de súbito la superficie de cuatro siglos de tradición apacible y romántica. Cuba dejó de ser, para siempre quizá, la tierra antillana donde la existencia discurría entre sueños, leyendas y canciones campesinas. Cuba es de hecho un país profundamente agitado y de intensa alma revolucionaria; pero ¿será esa la realidad profunda de nuestra estructura nacional...? Y, sobre todo, ¿tienen los hombres, por grandes que sean las enseñanzas desoladoras de su espíritu, la facultad de convertir en hecho una frase brillante?

¡"Días Nuevos"! ¿Para quién...? ¿Para mí? Quizá, no.

La naturaleza humana es variable, pero yo, personalmente, me limito a insinuar una duda. Como nuestra generación, como nuestro espíritu, nosotros no somos otra cosa que una mentalidad desconcertada e incierta, contemplando atónita las tormentosas realidades del presente y pretendiendo descubrir los enigmas de la lejanía.

Azorín acaba de reverdecer una verdad que escribió Renán en 1877, que, según él, había escrito antes Pí, y antes que Pí, Balmes, y que si se retrocede pertenecerá, sin duda, a uno de tantos textos imperecederos de los autores clásicos. Repitamos las verdades eternas. ¿Qué es una nación...? se preguntan todos esos autores.

Una nación es un tejido sutil de afanes, de esfuerzos, de esperanzas y de dolor. Razonan ellos, cómo a lo largo de los siglos, por la convivencia en un mismo medio, se producen los sentimientos y el espíritu. Un rasgo material cualquiera revela las ideas y la fé de muchas generaciones pasadas. Un monumento, un cuadro, una calle, una construcción procedente de otras épocas, el muro de una catedral o el bastión de un castillo son pedazos del alma y de la historia de un pueblo. Cuando el escritor camina por una de las calles más apartadas de los viejos pueblos castellanos, por donde va es por todo el pasado espiritual y glorioso de una España inmortal, cuyo espíritu trasciende en todo. Un día, dice él, surge de pronto un hombre que dice: "este pueblo no es el mismo", y la inteligencia de Azorín se deleita en sutiles divagaciones sobre si hay partido, ni poder ni hombre con facultad para extinguir las raíces de una raza, detener el tiempo, exterminar las tradiciones y, en un minuto preciso, hacer de un organismo algo distinto a su propia naturaleza y a sus propias raíces esenciales.

Ese problema es el que ahora tenemos planteado muchos cubanos. Un golpe de fuerza incomprensible y de inmenso poder destructor parece habernos despertado a una existencia distinta, en un país en que resultamos extranjeros, de odios ancestrales. La realidad inmediata nos abruma; y, sin embargo, cuanto hay en nosotros de filosofía y de experiencia, cuanto resuena en nuestro espíritu evocando la pasada vida intelectual, nos dice que estamos diciéndole a nuestro propio corazón una dulce y consoladora mentira. No. Para el que ha traspuesto las cumbres de la vida, sin luz en los ojos, ni fuerzas en los músculos, ni optimismo en la mente, no hay días nuevos.

El camino es igual. Si un pueblo, con todas sus energías ocultas y complejas, está predestinado a seguir la trayectoria de su destino, no puede ser más que un sueño la esperanza de un cambio. A lo sumo tenemos derecho a una interrogación y a una duda. ¿Y ahora? ¿Y el mañana? ¿Y cuál debe ser hoy el pensamiento directriz de las fuerzas nacionales?

En realidad, no podemos contestar nada. Como la mirada del navegante cuando todavía la tempestad lo azota, en nuestro cerebro sólo queda la incierta contemplación de los acontecimientos, que son el mar de los pensadores y los políticos. El cerebro no afirma. Consultamos, nada más. No hay horizontes ya. Caíste, levántate, que, como está escrito, "la grandeza no consiste en haber caído cien veces, sino en haberse levantado otras tantas"; pero no pienses en levantarte por otra fuerza que por la tolerancia y la sonrisa y el ensueño.

¿Recibiste injurias que juzgas indelebles? Pues olvídalas. ¿Contemplas destruída tu obra, negada tu labor, herida tu fé? No sufras. Recuerda que pasaste muchas noches con los ojos abiertos sobre los libros santos y que ellos filtraron levemente en tu espíritu las grandes enseñanzas de la vida, que son por lo mismo las grandes enseñanzas de la desilusión.

Cantaba Rudyard Kipling, el gran poeta imperialista, la oscura inmensidad de los mares ingleses; de "todos los mares, porque no hay un lugar del planeta que no esté surcado por una quilla de su armada invencible. Y en todos los barcos sostienen su poderío glorioso, y todos rinden la misma jornada, desde el bergantín mercante que deja en las profundidades oceánicas sus muertos sin nombre, hasta los que desaparecen entonando sobre cubierta la música de un Salmo inmortal...

Así somos los hombres. Así son los días, que todos sirven para acercarnos al misterio. Días brillantes o grises, pero que todos nos llevan a lo que el viejo Annatole llamaba la apacible igualdad del olvido.

Cuando no podamos deleitarnos en un horizonte de bellezas inmarcesibles, hay que saber sonreír igual sobre la cubierta de la nave devorada por el oleaje.

Esta verdad sencilla la escribí yo como mi última profesión de fé: a todos, entre sombras o entre luces, nos aguarda idéntico final y la misma orilla, solitaria y triste.

"Hay acontecimientos de los cuales no se vuelve porque parecen la muerte misma. "Risueños o tenebrosos los días y las vidas", en todos los atardeceres se puede oír un dulce toque de oración".

El alma necesita también sus profundidades inmensas y serenas.

No hay claridad más que para el que sabe mirarla. Cierto que a veces la conjunción de un carácter y de una crisis exige sepultar en el espíritu los recuerdos de toda una época. ¿A dónde puede mirar un hombre que vé derrumbadas de súbito sus creencias más firmes, sus actividades intelectuales y afectivas de medio siglo? ¿En qué punto del horizonte se busca un destello? ¿En la prensa, la primera en hacer rugir sus injurias sobre un prisionero? ¿En la opinión pública que maldice? ¿En los lazos políticos nublados por deserciones dolorosas? ¿En la provincia deleitada con la petición de la pena de muerte? ¿En las multitudes que acorralan enfurecidas a los caídos? ¿En la Ley? ¿En los hombres? ¿En qué se cree?

Discípulo, tú lo dices: "creo en el dolor. La justicia inminente fué una ficción. Tus consejos son sabios: la vida es eso. Emboscada, egoismo, rincones eternamente inexplorados y tenebrosos en el alma de los hombres.

No obstante, el sufrimiento descubre fuentes cristalinas de sensibilidades increíbles. El arte y el dolor cantan y viven juntos. Por eso a ratos sus golpes implacables son buenos para volvernos a la realidad, mil veces velada por espejismos infantiles. ¡No!, no debemos entristecernos. "¿Pasó algo? No pasó nada". Acaso el error fué nuestro, considerando augustas impresiones frágiles en la existencia. Acaso nos equivocamos atribuyéndole mayor trascendencia a nuestra propia obra, a los hombres y a las cosas.

Que sigan su ritmo las olas movibles del canto de Kipling. Lo único para nosotros es no quebrantar las leyes de serenidad, y, mirando uno a uno todos los días de la triste peregrinación, poder decir a los hombres:

"Dios te libre, poeta,
de haber puesto una gota de amargura
en el sagrado cáliz de tu hermano."

Wifredo Fernández.

Como candidatos más probables para obtener la presidencia del nuevo gabinete español figuran don Juan Ventosa y el propio Alejandro Lerroux

La combinación ideal para el futuro gobierno sería incluir, además de los radicales, a los agrarios, católicos, Lliga y los conservadores de Maura, pues entre todos reunen 287 diputados

MADRID, Marzo 1. (WP)— El Gobierno de coalición del centro y la derecha ha renunciado hoy.

Aunque gozando de completa autoridad constitucional, siempre se le consideró como un gobierno interino, por estar dominado por el partido Acción Popular, de filiación católica, que es la minoría más fuerte en las Cortes.

El Presidente Alcalá Zamora inició las consultas con los líderes de los partidos esta misma tarde y se cree en los círculos políticos que volverá a pedir a Lerroux que forme otro gabinete de coalición, pero con mayor representación republicana de la derecha que la existente en el gobierno que ha dimitido.

Alcalá Zamora

En realidad solo dos ministros del anterior gabinete pertenecían de una manera definida a partidos de la derecha, Cid, de la minoría agraria, y Cirilo del Río, de la minoría progresista.

Juan Ventosa y Francisco Cambó, co-líderes de la Lliga Regionalista catalana, figuran entre los consultados por el Presidente, y se espera que sean figuras preeminentes en el próximo gobierno, diciéndose que hasta es posible que Ventosa sea el jefe del Gabinete, por cuanto sus objetivos armonizan con los de Gil Robles, líder de los católicos.

Juan Ventosa

Figuran en las Cortes veintisiete diputados de la Lliga y Ventosa y Cambó fueron ministros de Hacienda durante el régimen monárquico.

El primer ministro Lerroux visitó esta mañana el Palacio Presidencial para informar a Alcalá Zamora que se imponía la crisis parcial del gabinete, debido a las renuncias de los ministros Martínez Barrios de Gobernación y Lara de Hacienda, quienes entregaron ayer tarde sus dimisiones al jefe del Gobierno, a la terminación de la reunión de la minoría radical manifestando a Lerroux que deseaban retirarse del gabinete, aunque no del partido, por que desaprobaban las repetidas concesiones que el jefe del Gobierno había hecho a la mayoría derechista.

Lerroux

COMO OCURRIO LA CRISIS TOTAL

Alcalá Zamora rechazó el ofrecimiento de Lerroux de reemplazar a Martínez Barrios y a Lara con otros, aunque fuesen derechistas o aceptables para las derechas, manifestando que el señor Lerroux ya había resuelto de esa manera otra crisis parcial cuando trasladó a Martínez Barrios desde el ministerio de la Guerra al de Gobernación para reemplazar a Rico Abelló.

F. Cambó

Alcalá Zamora insistió en que los problemas que afectan a esta crisis son demasiado serios, en su opinión, para resolverlos barajando de nuevo el gabinete, por lo que sugirió que lo mejor de todo sería que el Gobierno renunciara en pleno, en vez de esperar una derrota eventual por parte de los católicos en las Cortes, la cual consideraba inevitable aún después de la salida de los señores Martínez Barrios y Lara del gabinete.

De otra manera, Alcalá Zamora no podría pedir al veterano Lerroux, que el domingo cumple setenta años de edad, que formara otro Gobierno, por cuanto el artículo 73 de la Constitución impide al Presidente pedir al primer ministro que sea derrotado en las Cortes que forme el siguiente ministerio.

LERROUX DESEA SEGUIR EN EL PODER

Al salir de Palacio, el señor Lerroux informó a los representantes de la prensa que había aconsejado con urgencia al Presidente que no tratará de formar gobierno sin tener al partido radical como base.

«La modestia no me permitió sugerir miretención como primer ministro, dijo sonriendo.

Créese, sin embargo, que el Presidente espera reunir en el próximo Gobierno un más fueate coalición de los elementos del centro y de la derecha, con menor número de carteras distribuídas entre los radivales, aunque la combinación ideal sería incluir, además de los radicales, representaciones de los agrarios, de los católicos, de la Lliga Regionalista y de los conservadores de Maura. Estos cinco partidos cuentan con 287 votos en las Cortes y la coalición de los mismos es casi seguro que encontraría facilidades para obtener otros sesenta y ocho votos dedicados entre los monárquicos y los nacionalistas vascos de la extrema derecha.

Martínez Barrios encabeza la facción izquierdista radical y continuamente ha estado hostilizando a los católicos, mostrando sus simpatías con los anti-clericales y socialistas. Nada tiene esto de particular porque es una de las primeras figuras de la Masonería española.

LOS CATOLICOS CONTRA MARTINEZ BARRIOS

Antes de la renuncia de Martínez Barrios, los católicos advirtieron a Lerroux que derrotarían al Gobierno a menos de que se derogara un reciente decreto del ministerio de la Gobernación que obligaba a solicitar permisos de las autoridades para la celebración de ceremonias fúnebres religiosas y habilitaba a los funcionarios municipales, muchos de los anticlericales para conceder las autorizaciones.

El líder de los católicos, señor Gil Robles, prometió su apoyo a Lerroux en Diciembre a condición de que los radicales ayudaran a los católicos a obtener ciertas modificaciones de la legislación anti-clerical.

Conjurado el paro general en Camagüey

CAMAGUEY, marzo 1. DIARIO. Habana.—Probablemente no se producirá el paro general anunciado. Ha llegado hoy a ésta el señor Arce, Delegado del Coronel Mendieta, celebrando reuniones con los sectores obreros, a los que ha tratado de convencer. Esta noche se ha reunido el Sindicato del Comercio, pero hubo de abandonar el local en vista de que la Policía del Gobierno custodiaba aquél, pero después, continuaron la asamblea. Los empleados de ómnibus han ido al paro, pero el Gobernador ha obligado a los empleados a sacar los vehículos, los que funcionan normalmente, custodiados por agentes de la autoridad.

Corresponsal.

¿Crisis en el Gabinete?

Se rumora en los altos círculos oficiales que es posible que se plantee en breve término, una crisis en el actual gabinete del Coronel Mendieta. Asímismo se afirma que la misma tiene su origen en la falta de cohesión de algunos de los actuales Secretarios con el resto de las personas que lo integran.

El rumor que recogemos—sólo a título de tal—afirma que los Secretarios salientes serán los de Trabajo e Instrucción Pública.

Los rumores sobre la crisis se acentuaron de madrugada afirmándose que se dividirá de la Secretaría de Gobernación la de Guerra y Marina.

Se dice también que el doctor Baralt ha de ser sustituído por el doctor Orestes Figueredo, procedente de las filas del ABC y del estudiantado.

6 estudiantes detenidos por dos militares

Se hallaban conspirando en un parque de Marianao. Solamente uno fué remitido a la cárcel

MARIANAO, marzo 1. (Por teléfono).—Los soldados del servicio secreto Valdés Lazcano y Víctor F. Molina detuvieron en el Parque Habana, en la calle 9 y 14, precisamente en el lugar donde ha días hizo explosión una bomba hiriendo a doce personas, a los estudiantes Leonardo Marín López, de 30 años y vecino de 13 y Lanuza; José Gabriel Valdés, de 18 años y con domicilio en 2 y A, en La Sierra; Ricardo Guillot Hernández, de 16 años y residente en Fuentes y 1a.; Rigoberto Rodríguez Valladares, de 17 años y vecino de 15 y 20; Alfredo Rodríguez Martínez, de 14 años y con domicilio en Núñez y Lanuza; y Pedro Bernabé Fernández, de 17 años y residente en A y 1a.

Declararon los soldados que los detenidos rodeaban a Leonardo Marín López, que los arangaba diciéndoles que el responsable de la pérdida de la huelga de los Ten Cents era el comandante Querejeta, al que tenían por necesidad que eliminar.

Los detenidos fueron libertados, a excepción de Leonardo Marín, que fué remitido al vivac a la disposicion del juez de instrucción.—**Martínez,** Corresponsal.

HERIDO GRAVEMENTE UN CONDUCTOR DE TRANVIA POR UN DESCONOCIDO

En el centro de socorro del Vedado, fué asistido anoche de varias heridas graves en la espalda, José González y González, conductor de la Havana Electric y vecino de Marianao. Declaró que se las había ocasionado un desconocido al agredirlo con una navaja, cuando en el tranvía en que ambos viajaban, transitaba por Wilson entre 20 y 22. Acto seguido se dió a la fuga.

Sumario de esta Edición

Agricultura	8
Anuncios clasificados	8-14-15
Actividades Obreras	2
Cables	16
Caricatura de Mariano Miguel	3
Cartel del Día (Teatros y Cines)	6
Católica (Cultos para mañana)	14
Columna editorial	3
Crónica Habanera (Social)	5-7
Crucigrama	4
Defunciones	14
Escenario y Pantalla (crítica)	6
Farmacias de turno	4
Gacetillas	6
Guanabacoa al Día	5
Gobernación	2
Habaneras	4
Hacienda	3-8
Instrucción Pública	2
Matanceras	4
Música y Músicos	6
Mercantil	12
Palacio	2
Pasajeros por la vía aérea	8
Puerto	6
Radio y Electricidad	5
Rotarios (la sesión de ayer)	8
Sanidad	2
Semana Turística	3
Sociedades Españolas	4
Telegramas del Interior	8
Tribunal de Sanciones	2
Sports	11
Universidad	3
Viboreñas	7
LECTURAS	
Inventos, innovaciones y curiosidades	4
Peligrosa situación (por León Ichaso)	9
Vida Mundial (por Tiburcio Castañeda)	16
Burla Burlando (por M. Alvarez Marrón)	16
Armonías (por G. Urrutia)	2

PRIMO CARNERA GANO POR PUNTOS

Primo Carnera, el as boxístico italiano, obtuvo ayer una victoria por decisión sobre Tommy Loughran. (Vea los detalles de dicho encuentro en la página de sports).

Una protesta del Colegio de Abogados

El doctor Enrique Llansó, Decano del Colegio de Abogados de La Habana, nos ha enviado, para su inserción, la protesta por él formulada, en el carácter expresado, con motivo del incidente surgido ayer en el Tribunal de Sanciones y del que damos cuenta en la reseña de la sesión del juicio por los asesinatos de los hermanos señores Freyre de Andrade y Aguiar.

Expone el doctor Llansó su protesta en los siguientes términos:

Por la prensa de esta tarde me he enterado del incidente ocurrido en el Tribunal de Sanciones en la sesión de hoy del juicio por el asesinato de los señores Freyre y Aguiar.

Como Decano del Colegio de Abogados, y a virtud de la función que al mismo está asignada para proteger a sus miembros en el ejercicio de su profesión, me veo en el caso de protestar contra esos hechos. El doctor Estévez, al defender a uno de los encausados cumple una misión profesional, y tiene no sólo derecho a que se le respete, sino inclusive a que se le ampare en sus actos de defensor. Si un letrado se excede de los amplios límites que la defensa requiere, es el Presidente del Tribunal quien puede llamarlo al orden, pues la Ley lo faculta para ello, pero de ningún modo otra persona, y mucho menos un oficial del Ejército, q. está allí para obedecer las órdenes del Tribunal y no para interrumpir el juicio y arrogarse atribuciones que no le corresponden. Su acto en aquel momento constituye una coacción a un letrado en el ejercicio de sus deberes profesionales, y el Colegio de Abogados, porque es justo y porque la Ley se lo impone, tiene que protestar del hecho y recabar para su colegiado las garantías y la libertad necesarias para el cumplimiento de sus deberes.

Al propio tiempo deseo llamar la atención del público que concurre a las sesiones del juicio, hacia el hecho de que no debe extender sus sentimientos de hostilidad contra los procesados a los defensores de éstos. Todo juicio en país civilizado requiere los dos elementos de la acusación y de la defensa para que los magistrados puedan fallar con perfecto conocimiento de la causa. Si al Ministerio Fiscal toca, por lo general en todas las causas, mantener la acusación para hacer resaltar los datos acusatorios, a los defensores corresponde la misión contraria, y es por esa argumentación contradictoria que el Tribunal puede después fallar en justicia.

La función de los abogados como auxiliares que son de la administración de justicia, exige de parte del público el mayor respeto y consideración a sus lícitas actividades profesionales porque su intervención en los procesos es obligatoria por ministerio de la Ley.

El Colegio de Abogados está en el deber de proteger a todos sus miembros en el ejercicio de su profesión, y por eso como su Decano, protesto de lo ocurrido, esperando que las autoridades con su intervención impidan la repetición de hechos tan censurables.

Enrique LLANSO.
Decano.

La Habana, 1o. de Marzo de 1934.

TERREMOTO EN CHILE

SANTIAGO DE CHILE, marzo 1. (AP).—Se reciben noticias de haber ocurrido un terremoto en Valdivia. Las comunicaciones se han interrumpido y se desconocen los daños.

A los profesores pendientes de depuración se les ha concedido una licencia por mes y medio

Se aceptó la renuncia a dos ayudantes de Medicina, al Dr. Cartaya y al Dr. M. Fernández

En su última sesión el Consejo Universitario acordó separar definitivamente de sus cátedras a un grupo de profesores, que habían sido depurados por la comisión mixta que se entiende con esa clase de asuntos.

Se aceptó la renuncia a los doctores Enrique Hernández Cartaya, Gustavo Gutiérrez, Francisco María Fernández y A. G. Bock; se separó de sus cargos a los doctores Ramiro Guerra, Santiago Rey, P. Llanio y Estela Agramonte; se destituyó a E. Llanio y se expulsó a Frayde Martínez.

A los profesores que se encuentran todavía pendientes del fallo de la comisión depuradora se les concedió una licencia de 45 días.

RENUNCIAS ACEPTADAS

El claustro de la Escuela de Medicina aceptó las renuncias presentadas por los señores Luis Iglesias de la Torre y Cándido Hoyos, ayudantes de las cátedras de Anatomía y Física respectivamente.

ACUERDOS DEL CLAUSTRO DE DERECHO

El claustro de la facultad de Derecho designó en la junta de ayer Director de la Escuela de Derecho Civil al doctor Guillermo Portela y Secretario al doctor Rodolfo Méndez Peñate.

También se dejó constituído en la misma el Consejo de la Facultad, que quedará integrado por los directores y secretarios de las escuelas, el decano, el secretario de la facultad y los alumnos que se designen oportunamente.

Los Remolacheros no Lograrán una Reforma Radical de las Cuotas

NUEVA YORK, marzo 1. — (AP). — Farr and Company, corredores de azúcares, comentando los resultados de la información pública que se está llevando a cabo por una comisión senatorial en Washington, dice en su informe del mercado de hoy:

«En vista de las manifestaciones que han hecho reiteradamente tanto el Presidente Roosevelt como el Secretario de Agricultura, así como la influencia del Departamento de Estado, favorables a Cuba, no es posible pensar en que los intereses remolacheros consigan ninguna alteración importante del programa azucarero del Gobierno.

«Además, teniendo en cuenta la necesidad de prestar inmediata ayuda a Cuba, expuesta también por los líderes de la administración, se ha prometido que el Congreso discutirá rápidamente el proyecto de cuotas».

Disuelta la Marina de Guerra y creada la Constitucional, con los que actualmente la forman

Se autoriza al Jefe del Estado Mayor de la Marina para que reorganice el cuerpo, modificando, alterando o suprimiendo algunos de los organismos existentes.— Suprime pensiones

Ayer apareció en la Gaceta Oficial un decreto suscrito por el Secretario de Gobernación, en el que se dispone la disolución de la Marina de Guerra Nacional y se crea el cuerpo de Marina de Guerra Constitucional, disposición análoga a que se dictó recientemnete con respecto al Ejército.

En el decreto se dispone de manera terminante que los cuadros de oficiales, sub-oficiales, clases y marineros de la disuelta Marina de Guerra, serán los mismos del nuevo cuerpo.

Además se autoriza al actual Jefe del Estado Mayor de la Marina, Comandante Menéndez Villoch, para que lleve a cabo la reorganización de acuerdo con ese decreto y las normas que se dicten posteriormente.

La parte dispositiva del decreto, dice así:

Primero: Derogar la Ley Orgánica de la Marina de Guerra publicada en la edición extraordinaria número 18 de la Gaceta Oficial de la República de fecha 16 de agosto del año 1926.

Segundo: Declarar disuelta la Marina de Guerra de Cuba organizada de acuerdo con la Ley a que se refiere el apartado anterior.

Tercero: Declarar extinguidos todos los derechos y obligaciones que al amparo de la Ley Orgánica de la Marina de Guerra de 16 de agosto de 1926 puede corresponder o corresponda a los componentes de dicha Marina de Guerra así como su estado militar.

Cuarto: Crear la Marina de Guerra Constitucional de Cuba con el fin de asegurar la Independencia y Soberanía de la República.

Quinto: La Marina de Guerra Constitucional mantendrá el imperio de la Constitución y de las Leyes que libremente y en legítimas convenciones se dé al pueblo de Cuba.

Mientras no se promulgue y rija una nueva Constitución, la Marina de Guerra que se crea por el presente Decreto, acatará y mantendrá la Ley Constitucional de la República.

Sexto: La organización de la Marina de Guerra Constitucional se hará de acuerdo con las normas que este Decreto determina y lo que se establezca en Leyes y Decretos posteriores.

Séptimo: Integrarán los cuadros de Oficiales, sub-oficiales, clases y marinería de la Marina de Guerra Constitucional, aquellos individuos que real y materialmente estén prestando servicios activos y figuren en las nóminas de pagos de la Marina de Guerra en la fecha de la promulgación de este Decreto; los que deben conservar los derechos adquiridos en el servicio al amparo de las Disposiciones anteriores.

DISPOSICIONES TRANSITORIAS

Primera: Se ordena y expresamente se autoriza al Jefe de Estado Mayor de la Marina de Guerra para que fija y organice la Marina de Guerra Constitucional de Cuba utilizando los organismos existentes, alterando, modificando, o suprimiendo algunos, o creando otros si fuere necesario y adaptando las disposiciones vigentes para dicha Marina de Guerra, o regulándolas de modo distinto. A ese objeto someterá al Presidente Provisional de la República para su aprobación, las medidas, reglas y disposiciones que estime necesarias sin perjuicio de las facultades que en este orden señala la Ley Constitucional al Presidente Provisional de la República.

Segunda: No obstante las anteriores disposiciones, toda pensión concedida antes de la promulgación de este Decreto con motivo de acuerdos de retiro o jubilación, y hasta tanto otra cosa se disponga, se abonará a los interesados las pensiones correspondientes o se extinguirán en la forma y cuantía establecida en las Leyes, decretos y reglamentos.

Octavo: El Secretario de Gobernación y Guerra, queda encargado del cumplimiento de lo que por el presente Decreto se dispone.

Dado en el Palacio de la Presidencia, en La Habana, a los 27 días del mes de febrero de 1934.

Carlos MENDIETA,
Presidente.

Félix GRANADOS,
Secretario de Gobernación y Guerra

Procesado el excomandante Sgo. Trujillo

El doctor Mencía, Juez Especial que instruye la causa número 30 de 1933, por el asesinato de Claudio Bouzón y el polaco Noska Yalobm, dictó en el día de ayer auto de procesamiento contra Santiago Trujillo Martínez, ex-jefe de la Policía Secreta; Joaquín F. Duque, sargento del Ejército; Jenaro Rojas, también sargento del Ejército y el ex-Experto Federico Méndez Vieties, presos en La Cabaña unos y otros en la Cárcel, excluyéndolos de toda fianza.

Se ha comprobado que los dichos acusados sacaron de la Fortaleza de la Cabaña, a los detenidos, llevándolos al Castillo de Atarés donde les dieron muerte.

Bombardeada la residencia de un garrotero

La máquina infernal fué tirada desde un auto. Causó destrozos considerables en el edificio

Esta madrugada explotó una bomba en la casa situada en Salud y Lealtad, por esta calle, donde reside de Luciano Torres, que se dedica a dar dinero a interés a los empleados del Municipio de la Habana.

La máquina infernal fué arrojada a la puerta de la casa, por unos individuos que viajaban en un automóvil pintado de verde, que carecía de chapa.

Los fragmentos de la metralla, destrozaron parte de la puerta y varios muebles, no pudiéndose conocer los daños, debido a que el inquilino estaba ausente, cuando ocurrió el hecho.

El capitán Pérez, al mando de la Quinta Estación, se constituyó iniciando las actuaciones y procediéndo a ocupar pedazos de hierro y tuercas que tenía en explosivo.

MANIFESTACION COMUNISTA DISUELTA POR LA POLICIA EN LA MADRUGADA DE HOY

La policía de la Quinta Estación, disolvió una manifestación comunista que por la calle de San Miguel se dirigía al Parque Central, en horas de esta madrugada. Para lograrlo la fuerza pública hizo numerosos disparos al aire, sin que se efectuara el arresto de ninguno de los manifestantes.

En el lugar del hecho se personaron los Jefes de la Policía, Comandantes Ferrer y Díaz Versón, siendo informados por sus subalternos, que no se había registrado baja alguna.

M.E.C.D. 2016

TERMINARA HOY EL JUICIO POR LA MUERTE DE LOS HERMANOS FREYRE Y DEL DOCTOR AGUIAR

Se han situado los fondos para pagar el mes de febrero a los becados de las Escuelas Normales

Será reorganizado el personal de la Secretaría de Instrucción Pública. La Directiva de la Escuela Normal de Kindergarten ha informado sobre el incendio. Petición de los maestros de S. Cruz

La Secretaría de Instrucción Pública, ya ha cursado las órdenes oportunas a fin de que se sitúen los fondos para el pago del mes de febrero a los becados de la Escuela Normal.

Posiblemente se harán efectivos los pagos en el día de mañana.

REORGANIZACION DEL PERSONAL

La alta dirección de la Secretaría de Instrucción Pública se encuentra realizando los estudios correspondientes a fin de verificar la reorganización del personal de la misma.

La medida se tomará atendiendo a la mejor eficiencia y rendimiento de la administración.

ASAMBLEA SUSPENDIDA

El Directorio de graduadas y alumnas examinadas de la Escuela Normal de Kindergarten, decidió suspender, en las últimas horas de la mañana de ayer, la reunión que tenía convocada para el Club Fortuna.

NO HA ACTUADO EL JUZGADO

La Directora de la Escuela Normal de Kindergarten, doctora Margarita Monreal, comunicó ayer al doctor Baralt, que el Juzgado aún no había realizado la investigación pertinente con motivo de los últimos sucesos acaecidos en el plantel.

El doctor Baralt ha dado traslado del asunto al Secretario de Justicia.

LOS RETIRADOS ESCOLARES

Se nos ha enviado una comunicación citando a los retirados escolares para una asamblea, que tendrá lugar a las tres de la tarde de mañana, en Belascoaín número 64.

En dicha reunión se tratará de elevar una exposición de quejas enérgica y documentada, a los Secretarios de Hacienda e Instrucción Pública, para que pongan coto a las dificultades que de dos años para acá se presentan todos los meses en el pago de los mismos.

CREACION DE AULAS

A la Secretaría de Instrucción Pública llegó ayer la noticia de que el Alcalde de San Nicolás había organizado un aula de clases nocturnas con los fondos que para dicha gestión pudo arbitrar y que se propone crear asimismo un aula para clases de mecanografía.

También se nos informó que el Sindicato de Trabajadores de la Enseñanza se propone organizar aulas de enseñanza primaria en Güines, para adultos de uno y otro sexo.

UNA PETICION DE LOS MAESTROS DE SANTA CRUZ

Una comisión de maestros de Santa Cruz del Sur, visitó ayer al Secretario, con el fin de solicitar que se declarase de luto el día infausto en que desapareciera el pueblo bajo las iras del viento y del mar.

El doctor Baralt les manifestó que le parecía mejor idea dedicar esa fecha a actos cívicos que contribuyeran a educar a la juventud dentro de los deberes ciudadanos.

Armonías

POR GUSTAVO E. URRUTIA

NUMEROSOS norteamericanos negros y blancos, dotados de sensibilidad humana y decoro ciudadano, están conmoviendo al pueblo de los Estados Unidos con una campaña de propaganda en favor del proyecto de ley federal Costigan-Wagner contra el linchamiento.

Es el caso que aunque el número de linchamientos disminnye, en cambio la ferocidad con que las turbas linchadoras ejecutan sus crímenes ha ido aumentando hasta igualarse a la barbarie medioeval.

En un mitin celebrado en Asbury Park dijo Walter White, secretario de la Asociación para el Adelanto de los Negros, estas palabras previsoras: «Si dejamos que la opinión pública siga sin movilizarse contra tales atrocidades, podemos imaginarnos la ruina moral de esta nación hasta el punto de aplicar los mismos procedimientos a los radicales, los comunistas, los socialistas... Puede llegar un día en que los demócratas linchen a los republicanos y viceversa».

Pero no se crea que son los negros los más empeñados en que se apruebe esta ley presentada al Senado de los Estados Unidos por dos senadores blancos. Los blancos del norte y del sur están en mayoría, y sobre todo las blancas cultas de los estados sureños. No se cansan ellas de protestar contra la menguada excusa de que se lincha a los negros en defensa del honor de la mujer blanca.

Ante el Comité senatorial que investiga la conveniencia de esta ley, desfilaron procesiones (nuestras «manifestaciones») de blancos sureños que abogan por la aprobación. Muchos de ellos dijeron que sus familias han vivido en el sur durante cuatro generaciones. Nueve blancos de Tennessee presididos por el profesor Barnet del Colegio Scarrit de Nashville, recorrieron 700 millas en automóvil y en pleno invierno para exponer personalmente sus argumentos en apoyo de la proyectada ley. Algunos de ellos son nativos de Alabama y Georgia.

La audiencia senatorial tuvo efecto en varios días de la semana pasada. El repórter de una cadena de periódicos ha comentado que fué la indagación más seria y más dramática que viera desde que él es corresponsal en Washington.

Dos detalles elocuentes demuestran la importancia de esta investigación y el interés del público por que la Casa Blanca proceda contra los linchamientos. Primero: que la audiencia sobre el escándalo de los contratos aéreos fué trasladada a un local secundario a fin de dejar el salón principal a la del linchamiento; tal era la cantidad y calidad de los testigos. Y, segundo: que la National Broadcasting Co. trasmitió a toda la nación el juicio completo. La declaratoria estuvo saturando el aire todo el día del martes y varias horas del miércoles. Se considera ser la primera vez que se trasmite por radio la audiencia de un comité senatorial en los Estados Unidos. El gasto lo pagó un capitalista cuyo nombre se ha ocultado aún a la misma Asociación para el Adelanto del Negro.

El Rev. Dr. John T. Gillard, eminente sacerdote católico (blanco) y vice-presidente de una Federación contra el linchamiento, causó sensación cuando leyó un escrito en apoyo de la ley, el cual termina pidiendo a los 5,000 firmantes que no voten por ningún senador que se pronuncie contra dicha ley.

La declaración testifical fué obstaculizada con frecuencia por las interpelaciones del senador por Illinois William Dieterich, quien persistió en que sería una «injusticia» multar a la «buena gente amante de la ley» de un condado, con 10 mil pesos por un linchamiento que perpetrara la «chusma».

La riposta inmediata se la dieron varios testigos del norte y del sur, quienes declararon que la «buena gente» podría impedir los linchamientos si quisiera, y puesto que no actúa, una ley que multe al condado entero le enseñará a protegerse el bolsillo.

Humorístico y muy cierto.

SALADRIGAS, SUSTITUIRA A MARTINEZ SAENZ

Nos enteramos ayer en Palacio que mientras dure la estancia del doctor Martínez Sáenz en los Estados Unidos, a donde marchará en breve para resolver y estudiar los problemas económicos pendientes, lo sustituirá en su gestión administrativa, al frente de la Secretaría de Hacienda, el doctor Carlos Saladrigas, secretario de despacho sin cartera.

EN PALACIO AYER

Ayer por la tarde fué visitada por la esposa del Embajador de España en Cuba, la señora Carmela Ledón de Mendieta, esposa del Presidente de la República.

A las seis p. m. salió la señora de Mendieta para asistir a la recepción celebrada en la Embajada de México, en honor de las autoridades de la República.

NOTICIAS DE DIPLOMATICOS

Según se informó en Palacio se espera la próxima llegada a Cuba de los siguientes diplomáticos: doctor Francisco G. Yáñez, ministro de Venezuela; doctor J. Stadler, de Bélgica y General Agustín Morales de las Olivas de Colombia.

Ha sido firmado el Decreto que dispone el traslado del doctor A. Muxó de secretario de segunda clase en Lisboa a ocupar igual cargo en Panamá. Asimismo en la Secretaría se han hecho los siguientes nombramientos: Cónsul de segunda clase en Marsella, al señor Eduardo Abeil, reintegrándolo al servicio; cónsul general en Génova al señor José Antonio Ramos y secretario de segunda en Lisboa al doctor José Martínez Ortiz y Berenguer.

OTRAS VISITAS EN PALACIO

En Palacio estuvo por la tarde el General Baldomero Acosta a quejarse del registro que practicara un grupo de militares en su domicilio. En cuanto el Coronel Mendieta tuvo conocimiento del hecho ordenó a su ayudante Capitán Valls que se trasladara al domicilio de Baldomero y le informara de lo ocurrido.

También vió el repórter a varios de los hijos del difunto Blas Hernández que querían entrevistarse con el Presidente de la República.

EL PROBLEMA DEL TABACO

Reunidos durante varias horas con el Presidente de la República estuvieron en Palacio los señores Solaun y Gil, representantes legales de los dueños de las fábricas de tabacos «H. Hupmann» y «Partagás». A su salida informaron que el Presidente Mendieta actuaría en el asunto que tienen pendiente con ciertas organizaciones proletarias cubanas para resolver ese dilatado problema.

UNA COMISION DE NACIONALISTAS

Una comisión de elementos políticos nacionalistas a cuyo frente vió el repórter al Comandante José González, estuvo ayer en Palacio con el propósito de entrevistarse con el Presidente Mendieta a exponerle ciertas dudas respecto de la actuación de los señores Beruff Mendieta y otros que habían sido designados para la organización de un nuevo ejecutivo provincial y municipal en la Habana.

También fueron a protestar de la ratificación del Coronel Baizán, pues entienden que este problema compete resolverlo al Consejo de Secretarios y que sobre el mismo, nada hay en definitiva.

Aseguraron al repórter los visitantes que el Presidente los había escuchado atentamente y les había prometido resolver sus quejas en justicia.

212 cesantías ayer en la S. del Trabajo

Por haberse agotado el crédito, fueron separados ayer. Protesta de los obreros de la electricidad

De gran malestar fué el día de ayer entre los empleados de la Secretaría del Trabajo, donde, por haberse agotado los créditos, fueron declarados cesantes doscientos doce individuos, de ambos sexos, que cobraban por concepto de un capítulo denominado «temporero». Hubo sus protestas contra la medida dictada, pero calmados los ánimos, la mayoría de los cesanteados se dió cuenta de que no era responsable directo el Secretario, doctor Antiga, por cuanto no podía mantenerlos en sus puestos careciendo de capítulos para pagarles. A muchos de los empleados declarados cesantes, se les adeuda los meses de diciembre, enero y febrero.

RENUNCIO EL DR. SALADRIGAS

Con insistencia corrió el rumor ayer en la Secretaría del Trabajo de que el doctor Carlos Saladrigas había renunciado a la misión que desempeñaba en el conflicto existente entre los obreros y la Compañía Cubana de Electricidad, del cual representaba al Departamento para llegar a una solución armónica entre las partes en litigio.

No obstante los esfuerzos que hicimos para confirmar la noticia, nos fué imposible; pero, se nos aseguró que el doctor Saladrigas no continuaría presidiendo la referida Comisión de Arbitraje.

PROTESTA OBRERA

Distintas organizaciones obreras han elevado su protesta ante la Secretaría del Trabajo contra la solicitud hecha por la Administración de la Compañía Cubana de Electricidad que ha solicitado un nuevo plazo para incluir a sus obreros en la Caja de Pensiones y Jubilaciones de los Ferrocarriles según dispone el Decreto-Ley sancionado por el ex-Presidente doctor Grau San Martín, modificado por otro del Coronel Mendieta, próximo a vencerse.

El Decreto del Coronel Mendieta dió un plazo de treinta días a la referida Compañía Cubana de Electricidad para que incluyera a sus obreros en la Caja de Pensiones y Jubilaciones Ferroviaria.

Se declararon en huelga en la Cía. Lechera

La compañía denuncia el hecho por haberse violado el decreto que regula las huelgas obreras

En la Policía Judicial se personó el señor José Suárez y Suárez, mayor de edad y vecino de Peñalver número 36, denunciando ante el Sub-Inspector Espino, que los obreros de la Compañía Lechera de Cuba, de cuya entidad es Presidente, se habían declarado en huelga, infringiendo con ello el Decreto-Ley número 3, por lo que solicitaba se procediera con arreglo a lo dispuesto en estos casos.

También hizo constar el denunciante, que la mayoría de los obreros en huelga deseaban volver al trabajo, impidiéndoselo los dirigentes del movimiento.

De la denuncia se le dió cuenta al doctor Gonzalo del Cristo, que con carácter de Juez Especial, instruye las correspondientes causas.

Un inquilino desahuciado fué muerto ayer a balazos por el procurador que hizo la demanda

El agresor declaró que una «comisión de estaca» trató de agredirlo con palos y punzones cuando fué acompañado por el juzgado a desalojar a la familia.— Fué remitido a la cárcel

San Rafael No. 154, donde existe una casa de inquilinato, fué escenario ayer tarde de un hecho de sangre, en el cual figuran como protagonistas Ramón Ramírez Alfaro, natural de la Habana, de 47 años de edad y vecino de la habitación número 4 de la expresada casa y el procurador Raúl Dávila Orta, mayor de edad y con domicilio en Reina 104 Este último al ser atacado por un grupo de desconocidos, entre los que figuraba la víctima, disparó su revólver hiriéndolo de muerte.

EL ORIGEN DE LA TRAGEDIA

Desde hace meses Ramón ocupaba la habitación número cuatro de la expresada casa en unión de su esposa Isabel Fernández, y de dos pequeños hijos. La falta de trabajo fué causa de que se atrasara en el pago de los alquileres por lo que el propietario del inmueble señor Alberto Asecha, dió poder al procurador Dávila para que procediera judicialmente en este caso. Vencidos todos los plazos dados por el gobierno, en el día de ayer el Juzgado Municipal del Vedado donde se tramitó la demanda acompañado por la policía y de Dávila, se personó en la casa para proceder al desalojo de la familia de Ramón, solicitando este una tregua para ir en busca de un carro de agencia siendo complacido.

COMO SE DESARROLLO EL HECHO

Momentos después se presentaron en la casa numerosas personas entre ellas Ramón. Según se ha podido comprobar por todos los testigos presenciales, el grupo de personas estaba formado por la Comisión de Estaca, los que armados de palos, piedras y hachas, intentaron agredir al procurador Dávila, por lo que este al darse cuenta del peligro inminente que corría su vida armándose del revólver que portaba disparó contra sus atacantes, yendo a herir fatalmente de dos balazos mortales a Ramón, que fué recogido y conducido al Hospital Municipal, donde falleció.

LA POLICIA Y EL JUZGADO

El capitán Cándido Hernández, al mando de la Séptima Estación se personó en la casa y más tarde en el Hospital Municipal procediendo a iniciar las oportunas diligencias, de las cuales hizo entrega al Juez de Instrucción de la Sección Cuarta, doctor Renato Silva que con el Secretario Judicial señor Faz, también se personó en el expresado centro benéfico.

NUMEROSOS TESTIGOS DEL HECHO

Entre los testigos figuran Miguel A. Morera, Secretario del Juzgado Municipal del Vedado, el alguacil René Rosado, los vigilantes 214, 1799, y otras personas Existe disparidad de criterio entre los testigos, pues mientras unos afirman que Dávila fué atacado por los desconocidos, otros aseguran que el procurador disparó su revólver contra Ramón, al protestar este por el procedimiento empleado de arrojarlo de la habitación en unión de sus familiares.

LO OCUPADO Y LAS HERIDAS

La policía procedió a ocupar un hacha, varias estacas, un punzón y otros objetos que fueron utilizados por Ramón y sus amigos para atacar a Dávila. Este presentaba lesiones de carácter menos grave, según certificado expedido por el médico que le prestó asistencia en el primer centro de socorro y Ramón, cuatro heridas de arma de fuego situadas en distintas partes del cuerpo. Una de ellas en el estómago.

DAVILA FUE ENCARCELADO

Terminadas las actuaciones por el Juzgado, este dispuso el ingreso de Dávila en la Cárcel, hasta tanto transcurren las setenta y dos horas que marca la Ley para proceder en definitiva, así como la entrega del cadáver de Ramón a sus familiares, que lo presentarán en la mañana de hoy en el Necrocomio para la practica de la autopsia correspondiente.

El Sr. Talavera se dirige al Sr. Baltasar Mesa demostrando que el boicot es tendencioso

Declara el Sr. Talavera que en Bejucal ni hubo ni hay huelga y que los obreros portuarios están defendiendo solo los intereses de la Confederación Nacional Obrera

Sr. Dr. José I. Rivero, Habana.

Señor: Con esta fecha he dirigido al señor Baltasar Mesa, Secretario general del Sindicato de Braceros de la Bahía de la Habana, la siguiente carta, la cual le agradecería infinitamente la insertara en el gran periódico de su digna dirección.

Con gracias anticipadas quedo de usted afectísimo y SS

José R. Talavera.

Bejucal, marzo 1 de 1934. Sr. Baltasar Mesa. Señor: Hace días que vengo, como responsabilizado que estoy en el problema que estamos debatiendo, observando, que en todas vuestras declaraciones a la prensa está usted engañando miserablemente a la opinión pública y es por ello por lo que me he decidido a enviarle esta carta y a la vez darle mayor publicidad para conocimiento general.

Cuando hace varios días contestaba usted un trabajo del Director del DIARIO DE LA MARINA decía usted que los Braceros habían declarado el boycot a los productos de las fábricas de Partagás y H. Hupmann, en solidaridad con los torcedores de la Habana en huelga y porque los obreros que trabajábamos en esas fábricas éramos hompehuelgas y ahora en sus declaraciones del día de ayer que aparecen también en el DIARIO DE LA MARINA dice usted que no fué quien ordenó dicho boycot, puesto que usted no había tomado posesión en esa época de la secretaría del Sindicato y que por lo tanto no es usted responsable de ello, haciendo resaltar que usted fué uno de los que con más calor defendió la tesis de que se implantara dicho boycot. Y termina usted diciendo que antes de dar usted la orden de que dicho boycot termine prefiere seguir la suerte de Margarito Iglesias.

Contestando a sus primeras declaraciones le diré que usted sabe perfectamente bien que en Bejucal ni existe ni ha existido huelga alguna y que por ende no puede haber rompehuelgas. Usted sabe que un grupo de torcedores de la Habana empeñados a todo trance a llevarse las fábricas del Campo para la capital, declararon dicha huelga, desde el Sindicato de Torcedores de la Habana en contra de la voluntad de más de seiscientos torcedores, que no secundaron esa infamia, primero porque no había motivos que lo justificaran y segundo porque seiscientos no iban a dejarse gobernar «comunistamente» por ciento cuarenta que eran ellos. Eso lo sabe usted perfectamente y sin embargo usted no tuvo escrúpulo en declarar que los torcedores de la Habana defendían una causa justa y que por eso los braceros se habían solidarizado con ellos. A esas combinaciones tan faltas de análisis proletario estoy seguro que no se hubiera prestado jamás el inolvidable Margarito Iglesias, el cual cayó en cumplimiento de su deber, muy al contrario de lo que está haciendo usted, prestándose a servirles de instrumentos de venganza a aquellos que nosotros en todo momento les abríamos los brazos y tuvimos las mayores atenciones y nos pagaron con la ignominia de querer arrebatarnos el trabajo para después proscribirnos por el hambre y la miseria. Usted sabe también que ese boycot no fué acordado por las masas portuarias y sí por la minoría del Ejecutivo del Sindicato de Braceros. Usted sabe que todo eso lo hicieron y aun continúan haciéndolo usted, Beato, Zúñiga y José Pilar Herrera el cual en una asamblea verificada en esta localidad declaró que nosotros teníamos la razón, para más tarde adherirse al «grupito» de ustedes no sé con qué finalidades ulteriores.

En sus declaraciones de ayer dice usted «que quiere hacer saber que siempre que tenga que dar un paso a favor de los trabajadores lo hará así, importándosele muy poco las consecuencias que dicha entidad pudiera acarrearle».

¿Usted cree compañero Mesa que de la forma en que usted está procediendo sirve a los intereses de los trabajadores? No, compañero Mesa, usted está sirviendo única y exclusivamente a los intereses de los torcedores de la Habana y de la Confederación Nacional Obrera y no a los de la clase trabajadora a la cual con su parcial proceder está ayudando a acabar de desmembrar. Los dirigentes conscientes y cumplidores de su deber no se prestan jamás a «chanchullos» de explotadores de oficio y nunca se ponen del lado de las injusticias como está sucediendo ahora, que contra toda lógica, contra toda razón se está manteniendo un arbitrario boycot, a sabiendas de que eso engendrará más odios y rencores y que si los llamados a intervenir para hacer verdadera justicia no lo hacen a la mayor brevedad a no dudarlo se sucederán días de luto y de vergüenza para la clase trabajadora de cuyo hecho los haremos responsables ante la historia única y exclusivamente a ustedes por la manera poco digna e irreflexiva de actuar en este bochornoso e injusto problema.

Ustedes engañan día a día a la opinión pública diciéndole que en Bejucal existe huelga, que rompieron la huelga del año treinta y dos e infinidad de insultos más con el objeto de extraviar la verdad, pero el pueblo de Cuba sabe que en cuanto a moral proletaria pocos son los que pueden tirar la primera piedra y saben que todo lo que ustedes persiguen no es más que controlar a todas las verdaderas organizaciones de masas, para explotarlas primero y después para cogerlas como instrumentos políticos, para mejor medrar.

Y para terminar, pues se hace demasiado extensa esta carta, le diré que he visto un acta en el Mariel donde ustedes hacían un pacto con los dignos obreros portuarios y más tarde traicionándolos, ustedes mismos les organizan allí mismo otro sindicato de braceros, escogiendo el personal entre limpiabotas, barberos, campesinos etc., etc. Esto no debe extrañarles a ellos pues deben recordarse cuando en el año 30 al tener ellos un problema con la fábrica de cemento «El Morro» esos productos eran embarcados por el puerto de la Habana.

Ustedes con alardes de fuerzas, cada vez que se les presenta la ocasión amenazan al Gobierno, con «acciones de calles», «huelgas generales» paralizaciones de las faenas del puerto etc., etc., bloff estos que no me explico como pasan en Cuba en estos momentos, pues estoy segurísimo que esto que está sucediendo es un hecho insólito jamás visto en ninguna parte del mundo y que criticado por todas las personas sensatas y de orden, que dicho sea de paso abundan mucho en Cuba y que están pidiendo a gritos que esta situación cese inmediatamente para bien de la tranquilidad del país que está harto ya de tantas agitaciones y arbitrariedades.

No vaya usted a creer compañero Mesa que yo soy enemigo del mejoramiento de las clases proletarias, pues trabajador soy y he sido toda mi vida, yo no deseo que se atropelle a ningún trabajador porque pida lo que merece, pero como obrero consciente no estoy de acuerdo tampoco con dictaduras de obreros, como es la que contra nosotros se desarrolla con la finalidad de que tengamos que pertenecer por la fuerza y contra nuestra voluntad a la Confederación Nacional Obrera de Cuba, organismo apolítico y que unos cuantos vivos han hecho político con la única finalidad de medrar a su sombra importándoseles muy poco la suerte de las verdaderas masas trabajadoras, las cuales pretenden dormir o aletargar con el tópico utopista del comunismo, cosa que toda persona sensata y preparada sabe que no puede prosperar por el momento en Cuba.

Si usted compañero Mesa reconociendo su error volviera sobre sus pasos puede estar seguro que procederá como trabajador consciente y de hecho quitará la maldición que contra los obreros portuarios, o mejor dicho contra sus dirigentes pasados y actuales, elevan los miles de obreros y obreras que vienen desde hace cuatro meses siendo perjudicados por la medida injusta que ustedes tienen establecida contra nosotros, por lo demás puede tener la seguridad, compañero Mesa, que muy a pesar vuestro el tabaco saldrá de todas formas, bien porque el gobierno se decida a adoptar la medida que no admite demora o bien porque nosotros lo embarcaremos cueste lo que cueste y pase lo que pase, pues quiero que sepa que sabremos caer como hombres defendiendo nuestro derecho a vivir y como le decimos más arriba, las responsabilidades caerán contra ustedes únicos responsables de toda esta amalgama de atropellos y villanías.

Sin otro particular por el momento mande a ss

José R. Talavera.

ACTIVIDADES OBRERAS

MANIFESTACION OBRERA.— El Comité Conjunto de la Industria Tabacalera, acordó llevar a cabo hoy una manifestación obrera, ante la Unión de Fabricantes, a las 4 y media de la tarde. Se han cursado las órdenes oportunas para que los talleres de la industria terminen sus labores a las tres y media de la tarde para que puedan asistir las obreras y obreros de los mismos a dicho acto.

El motivo de esa demostración es significar su protesta contra el «lock out» decretado por los miembros de la Unión de Fabricantes para mañana sábado; contra el embarque de tabaco de las fábricas «Partagás» y «H. Upmann»; contra la detención de obreros; y por la libertad de los que guardan prisión y otros asuntos proletarios.

FEDERACION LOCAL DEL TRABAJO DE LA HABANA.—Dirigido a los trabajadores y a los Sindicatos ha lanzado un Manifiesto, analizando el estado del proletariado, que presenta en la actualidad, como en los anteriores gobiernos, un gran contingente de desocupados, por ser los medios de defensa insuficientes para contrarrestar la crisis del sistema vigente, implantado por los partidos políticos y los llamados proletarios. Hace un llamamiento a los obreros, estimando que es la unión y organización de abajo a arriba, la que puede surtir efecto, emancipándolo de las tendencias del marxismo, para volver a las orientaciones señaladas en el III Congreso de Camagüey en 1925. Anuncia el propósito de laborar por la celebración de un Congreso, lo más pronto posible en el cual los Delegados de los Sindicatos tengan representación para estudiar y deliberar los problemas y cuestiones del trabajo, contrarretando las tendencias que se disputan la gobernación del Estado, el fascismo y el bolchevismo, ambas de carácter dictatorial.

ATENEO SINDICALISTA.— Ha recibido dos telegramas de la Secretaría de la Presidencia, notificándole haber dado traslado de sus peticiones, solicitando la libertad de los obreros presos al Secretario de Gobernación, y al Secretario de Justicia para su estudio y resolución, la solicitud de indulto del obrero José Rodríguez Villar.

Recomienda el Ateneo Sindicalista a las colectividades obreras, que no dejen de enviar sus Delegados y representantes al Mitin organizado para la noche de mañana en el Sindicato de Panaderos, Monte y Amistad, a las ocho de la noche, en el que será elegido el Comité de Propaganda, que ha de laborar por la libertad de Rodríguez Villar.

CONFEDERACION.— Hoy iniciará su salida el periódico obrero «Confederación» órgano de la Confederación Nacional Obrera de Cuba, publicación cuya salida recomendó el IV Congreso Obrero organizado por la Confederación, celebrado en esta capital el pasado mes de enero, para orientar al proletariado sindical revolucionario, captando la actualidad palpitante del proletariado cubano, y en lo posible del proletariado internacional. Por ahora será semanal, con ocho páginas, destinadas a la información gráfica y de texto de las luchas obreras y campesinas de Cuba. Se ha ordenado la designación de Agentes en todos los núcleos sindicales adheridos a la Confederación Nacional Obrera de Cuba. Estará bajo la dirección del señor César Vilar, Secretario General de la citada institución.

EL EMBARQUE DEL TABACO

El anuncio dado por radio, de que los obreros de Bejucal, vendrían mañana a embarcar el tabaco boicoteado, ha movilizado a los elementos obreros en la noche de ayer, con el fin de prepararse a evitar dicho embarque. Durante la noche se sucedieron las entrevistas entre los dirigentes y representantes de las colectividades obreras, que integran el Comité Conjunto y de las colectividades que están acordes en apoyar a dicho Comité.

SE REUNE EL COMITE CONJUNTO

Con toda urgencia se reunió el Comité Conjunto, convocado anoche a las doce, para tratar del problema tabacalero, guardando la mayor reserva de los asuntos sobre los cuales iban a deliberar. Extraoficialmente, pudimos saber que se discutirían unas proposiciones, que pudieran dar solución al problema, en forma que puede considerarse decorosa para ambas partes.

LA DEMOSTRACION DE ESTA TARDE

Si no hay contraorden, la demostración de hoy, ante la Unión de Fabricantes, está señalada en la pizarra del Sindicato de Torcedores, para las tres y media de la tarde, citando a los torcedores todos y a las despalilladoras, para su reunión en el local social a dicha hora.

ANUNCIADO EL «LOOK—OUT» EN UNA FABRICA

Un torcedor de la «Belinda» radicada en Güines, en cuya casa además de esta marca, se elaboran las marcas «Gener», «El Punch» y El Guardián» con un contingente de doscientos y pico de torcedores, se dió cuenta de una comunicación de la casa, anunciado el paro de los trabajos para mañana.

LA CONFEDERACION NACIONAL OBRERA DE CUBA

En reunión celebrada por el Ejecutivo Confederal, se acordó aceptar el reto que se ha publicado del comandante Granero, de demostrar todos los actos cometidos en contra de los obreros en toda la República, a cuyo efecto saldrá una comisión integrada por elementos de la Confederación Nacional Obrera de Cuba, elementos del Ala Izquierda Médica, de la Liga Juvenil Comunista y de otras ramas organizadas, las que rendirán un minucioso informe de todos los actos cometidos en los Centrales azucareros, y en los sectores urbanos, donde se han desarrollado conflictos de huelga para darlos a conocer al pueblo, y al Gobierno.

HUELGA TERMINADA

Ayer quedó solucionada la huelga del Sindicato Textil en los talleres «Eureka», de Luyanó, obteniendo los obreros las demandas presentadas.

EL RAMO DE CONSTRUCCION

Continúan en igual estado los conflictos obreros del Sindicato de Construcción, que tienen paralizados los trabajos en varias obras.

LA HUELGA DE LA FABRICA DE WISKEY

También continúa en huelga la fábrica de Wiskey, suscitándose a diario conflictos con los obreros que están trabajando los que tienen que ser custodiados por la fuerza pública, así en la fábrica, como cuando salen del trabajo para sus casas.

AMPLIACION DE LAS HUELGAS

Hoy se reunirán los representantes de todos los Comités de Huelgas, para ampliar el radio de estas, a los sectores similares o anexos de aquellos ramos que se hallan en huelga.

SINDICATO DE ZAPATEROS

Han celebrado asamblea los obreros zapateros, reafirmando su actitud de mantener las tarifas presentadas, hasta obtener el triunfo, de sus peticiones a la patronal.

LOS EMPLEADOS Y OBREROS DE LA LECHERA

Celebraron anoche una Asamblea Magna los obreros y empleados de La Lechera, haciendo uso de la palabra numerosos miembros de la asamblea, todos expusieron sus opiniones unánimemente, de conformidad con el plan de reivindicaciones presentadas a la Compañía, acordando mantener la huelga, hasta obtener los aumentos pedidos.

EL SINDICATO DE LA AGUJA

Cuarenta y tres Secciones Sindicales, del Sindicato Nacional de la Aguja, se encuentran en huelga, en espera de que les concedan las reivindicaciones presentadas a los patronos.

IRAN A LA HUELGA LAS DROGUERIAS Y FARMACIAS

El Sindicato Nacional de Droguerías y Farmacias, en vista de la no solución de la huelga de Sarrá, acordaron sumarse a la huelga, aunque no se ha fijado la fecha, esta se halla decretada, siendo posible que de hoy a mañana se dé la orden de paro en ese ramo.

SIN SOLUCION

Reunido el Sindicato de Azucareros del central Alava y la representación de la Compañía con el señor Prendes, Sub director del Trabajo, se discutieron las bases presentadas, aceptándose siete y quedando dos para nueva discusión, así como los sueldos y jornales.

APELARAN

Con vista del laudo dictado por la Dirección del Trabajo en el problema que existía entre los obreros y la empresa de la fábrica de fósforos Acebo y Cía., la representación de ésta anunció ayer su propósito de apelar, por estimar injusto aquel fallo.

PIDEN UN DELEGADO

El Sindicato Agrícola del Central Reforma, Caibarién, ha solicitado un delegado de la Secretaría del Trabajo para solucionar el conflicto respecto a sueldos de la zafra presente. El Reforma ha suspendido los trabajos preparatorios de la zafra.

REPRESENTACION

El Colegio Agrónomo Químico Azucarero de Cuba, ha solicitado de la Secretaría del Trabajo se le conceda representación en la Comisión Técnica que se organiza para atender asuntos proletarios.

Informarán los Dres. Sandrino y Godoy, defensores de varios de los acusados en ésta causa

Un serio incidente se desarrolló ayer en el Capitolio, pero fué terminado por la ecuanimidad del Presidente del Tribunal. Hoy quedará concluso para fallo, el cual pronto se conocerá

La décima novena y posiblemente última sesión del juicio del proceso por los asesinatos de los hermanos señores Freyre y doctor Miguel Angel Aguiar, tendrá efecto hoy, a las nueve de la mañana y comenzará con el informe del doctor Rogelio Sandrino, defensor del ex-Capitán de la Novena Estación de Policía, Agustín Sorhegui, al que seguirá el del doctor Gastón Godoy, que actúa a nombre del ex-Secretario de Gobernación, doctor Octavio Zubizarreta.

El informe de ambos letrados es esperado con ansia por el pueblo; el del doctor Sandrino por la actividad que ha desplegado durante los debates para demostrar que su defendido no solamente no cometió el delito de prevaricación que se le achaca, sino que ni siquiera obró con negligencia, pues acudió presuroso, apenas tuvo conocimiento de los hechos trágicos que se desarrollaron en la casa de los señores Freyre, B número 13, en el Vedado, al lugar de los crímenes, cumpliendo con su deber, aparte de que ni tuvo conocimiento de los hechos, ni oyó los disparos ni pudo ver, ni mucho menos detener a los criminales, y que sí levantó acta de los sucesos, como Oficial Policíaco y entregó las actuaciones al Juez que se constituyó.

LAS ALEGACIONES DEL DOCTOR GODOY

Y el del doctor Godoy por ser su defendido, Octavio Zubizarreta, el eje central del proceso, al que se achaca la inducción directa de los asesinatos como represalia por la muerte del doctor Vázquez Bello; ardua, pues, será la labor del doctor Godoy, que por cierto, tiene una situación brillante ante el pueblo, pues todos lo respetan y lo quieren y saben que él sólo cumple la sagrada misión de su espinoso ministerio dentro de las más estrictas normas jurídicas sin reservas mentales, y saben también que él defendió a muchos revolucionarios acusados durante el régimen de la Dictadura afrontando también como los demás defensores, toda clase de odios y de persecuciones.

El doctor Godoy se concretará, en su informe, a presentar ante el Tribunal la situación legal de su defendido, estimando que no se han aportado ante los juzgadores las pruebas suficientes, ni indiciarias ni materiales para que se le condene; se basará el doctor Godoy en las mismas pruebas aducidas por el representante del Ministerio Fiscal, doctor Pablo F. Lavín, y por los acusadores doctores Oscar Bonachea y José Miguel Irizarri, las que tratará de destruír con argumentos sólidos jurídicos. Uno de los fundamentos que aducirá el doctor Godoy, en favor de Zubizarreta es el de que se han desarrollado pruebas bastantes ante el Tribunal para dar por probado que era el Presidente derrocado Gerardo Machado quien ordenaba cometer los crímenes.

EL INCIDENTE DE AYER

Durante el informe del doctor Carlos M. Estévez, defensor de Rafael Rull, y que lo fué ayer de Raimundo Brito, por no haber comparecido el letrado de oficio del Tribunal Supremo, doctor Enrique Lamar, se suscitó un desagradable incidente que no tuvo fatales consecuencias por la ecuanimidad demostrada por el Presidente del Tribunal Nacional de Sanciones, doctor Alvaro E. Zaldívar Cordero y, también, por la de todos los que tomaron parte en el mismo y por el pueblo que concurrió al acto.

Con motivo de unas frases vehementes del doctor Estévez al referirse al caso del estudiante Mario Cadenas, muerto en Marianao y por cuyo hecho se sigue proceso al Comandante Galíndez, Jefe del Distrito de Columbia, al Capitán Corbo y a varios soldados y paisanos, entre ellos dos mujeres,—proceso que está pendiente de la resolución del Tribunal Supremo en la cuestión de competencia iniciada por la jurisdicción militar contra la civil, el Teniente Pérez Domínguez, presente al acto y que es el jefe de las fuerzas que ocuparon ayer el Capitolio debido a haber sido declarado cesante todo el Cuerpo de la Policía de ese Centro, se dirigió al doctor Zaldívar, pidiéndole que no permitiera que el doctor Estévez se expresara en términos despectivos para el Ejército, ya que dicho Letrado manifestó que no se habían terminado las torturas en Cuba. El Presidente, siempre dentro de las normas del íntegro respeto a los Letrados, tanto acusadores como defensores, se dirigió al doctor Estévez, diciéndole que podía continuar, y como éste manifestara, con más vehemencia aún, que continuaría hablando aún cuando le costara la vida, porque el Derecho y la Justicia debía prevalecer y es, precisamente, uno de los frutos de la Revolución, el pueblo todo aplaudió frenéticamente, dando voces y manifestándose en contra de la actuación militar.

La confusión fué enorme y en medio de aquélla, la doctora Flora Díaz Parrado, que ha concurrido a todas las sesiones y estaba, ayer, precisamente, en los asientos destinados a la prensa, se levantó y lanzó un grito de «Viva la Libertad», que fué coreado por todos; el Presidente del Tribunal, a duras penas logró restablecer el orden y el doctor Estévez continuó en el uso de la palabra, sin que nuevos incidentes se produjeran.

En el transcurso del incidente,—esto se comentó vivamente,—uno de los soldados, de apellido Ramírez hizo un ademán, que se interpretó como el de extraer el revólver que llevaba al cinto, y de ahí que el doctor Estévez formulara la correspondiente denuncia; del hecho conocerá el Juzgado Correccional de la Sección Segunda.

No hemos de terminar sin hacer constar que tanto el doctor Lavín, Fiscal, como el doctor José Miguel Irisarri y el doctor Oscar Bonachea, acusadores, y el señor Juan Freyre de Andrade, allí presentes, protestaron de la actitud de los militares por considerar que no puede tolerar que los Letrados se vean coartados en el libre ejercicio de sus funciones, lo mismo si son acusadores que defensores y que, precisamente, la Revolución se ha hecho para garantizar el derecho de todos, aún de los mismos convictos de los asesinatos del régimen de la Dictadura.

A FAVOR DE RULL, BRITO Y M. GODINEZ

El doctor Estévez, en su informe refutó las pruebas desarrolladas ante el Tribunal como de acusadoras para Rull y para Brito, los cuales, a su juicio, no pueden ser condenados ni como autores materiales, ni como encubridores, por lo que procede su absolución libre.

Iguales alegatos hizo el doctor Fernando Busto, defensor de Julián Martínez Godínez, que, como se sabe, goza de libertad, al igual que el ex-Capitán Agutín Sorhegui, por haberles señalado fianza de $200.00 el Tribunal en vista de que no se ha pedido para ellos pena de privación de libertad sino de inhabilitación perpetua, resolución que adoptó el Tribunal a instancia del defensor de Sorhegui doctor Rogelio Sandrino.

DECLARACIONES DEL TENIENTE PEREZ DOMINGUEZ

El teniente Pérez Domínguez, en declaraciones hechas a los periodistas ayer mismo, manifestó que no ha sido su propósito coartar el derecho de las defensas y que sólo procuró que el doctor Estévez no lanzara acusaciones contra el Ejército, agregando que tiene las mejores consideraciones para con todos los que ejercen su ministerio y para el Tribunal; terminó diciendo que el incidente, en sí, careció de toda importancia.

DECLARACIONES DEL DR. ESTEVEZ

Y el doctor Estévez también hizo declaraciones en el sentido de que sus palabras no pueden ser estimadas ofensivas para el Ejército de Cuba ni para nadie y que sus expresiones, cualquiera que haya sido la apreciación que se hiciera de las mismas, sólo podían ser impedidas por el Presidente del Tribunal doctor Zaldívar. Añadió que protesta en nombre del Pueblo de Cuba y que espera para bien de la Patria que esos hechos no tendrán repetición, adoptando los actuales gobernantes las medidas indispensables para avitarlo y que los Jueces y Magistrados tendrán la actitud cívica y gallarda del doctor Zaldívar impidiendo que se coartara en su derecho. Termina dando las gracias a la doctora Flora Díaz Parrado, al doctor Irisarri, y al señor Juan Freyre de Andrade por su actitud y su viril protesta y reclamación del imperio de la Ley.

LA PROTESTA DEL DECANO DEL COLEGIO DE ABOGADOS

Apenas el doctor Enrique Llansó, Decano del Colegio de Abogados de La Habana, tuvo conocimiento del incidente surgido a virtud de las manifestaciones del doctor Carlos M. Estévez, redactó una protesta, la cual damos a nuestros lectores en esta misma edición.

FALLECIO EL PADRE DE UN CONSUL

NEWBRUNSWICK, marzo 1. (AP) —Ha fallecido en esta ciudad Mr. David Raymond Edgar de 51 años, padre del Vice-Cónsul en la Habana, Mr. Donald Dixon Edgar.

Causa de la no designacion de los alcaldes

Dice el Dr. Granados que la responsabilidad recae en el gobierno actual de sectores

El doctor Félix Granados, Secretario de Gobernación, llamó ayer a los periodistas a su despacho para informarles que el no haberse designado aún los Alcaldes y Gobernadores de facto no se debe a culpa suya, pues es resueltamente partidario del cese de los designados por el Gobierno anterior, sino que la responsabilidad es producto del gobierno de sectores que actualmente rige los destinos de la República, que no llegan a un acuerdo definitivo para las designaciones, las que estima de urgente necesidad.

EN LIBERTAD UN AYUDANTE DEL EX-SECRETARIO ZUBIZARRETA

Por no aparecer cargos contra él, ha sido puesto en libertad el ex-capitán de la Policía Nacional, Miguel Angel Avalos, ayudante que era del doctor Octavio Zubizarreta a la caída del régimen de Machado. Recordamos que a raíz de la terminación de ese Gobierno, Avalos se presentó al Estado Mayor del Ejército, poniéndose a disposición de la Revolución para que investigara su conducta. En efecto, nada en su contra ha podido encontrarse.

M.E.C.D. 2016

DICTA LA SECRETARIA DE HACIENDA UN DECRETO ACLARATORIO SOBRE LA AMNISTIA FISCAL

La Federación Obrera se dirige a la Unión Sindical protestando de que sus notas no se publican

Declaran que apoyaron su huelga cuando tenía carácter obrero, pero que la campaña de la C. N. O. C. trata de mantenerlos en el anónimo. Transcriben un acuerdo tomado por el Plenum Federal

Habana, marzo 1 de 1934.

Señor Director del periódico DIARIO DE LA MARINA.

Muy señor nuestro:

Reunido el Plenun Federal en el día de ayer, acordó: pasarle una comunicación a todos los diarios, con el objeto de que den publicidad a la carta enviada a la Unión Sindical de Artes Gráficas, de fecha 23 de febrero del pasado mes. El Plenun anoche, reiteró el mismo acuerdo.

Esperando sea atendida nuestra petición, quedamos de usted,

Federación Obrera de la Habana,
F. González,
Secretario General.

Al Director del periódico DIARIO DE LA MARINA, para que de publicidad de la carta enviada por el Plenun Federal, a la Unión Sindical de Artes Gráficas.

Febrero 23 de 1934.

Estimados compañeros:

Cumpliendo un acuerdo del Plenun Federal, reunido el día 22 del actual, queremos poner en conocimiento de esa colectividad obrera, que en distintas ocasiones los escritos de esta Federación y de sus Sindicatos filiales, han sido suprimidos de los diarios de esta capital. Transcribimos los acuerdos de dicho Plenun, que es como sigue: pedir a esa colectividad, que se de publicidad a todas las notas o protestas, sean de las índole que sean; que sean llevadas por esta Federación, o por los Sindicatos a ella adherida. De no tomar en cuenta esta petición nuestra, tomaremos las medidas que sean necesarias.

Al hacer esta petición del Plenun Federal, queremos recordar a esa colectividad, que cuando se nos pidió apoyo para el movimiento de huelga que ustedes sostenían, no escatimamos nuestra ayuda. Además, es necesario que señalemos estas medidas de saboteo, inspiradas por la C. N. O. C., están completamente alejadas del espíritu de lucha Sindical, que anima a la clase trabajadora.

Si nuestras opiniones en el terreno de la lucha obrera, están divididas, no por eso vamos a impedir que se manifiesten nuestros adversarios. Nosotros no pensaríamos nunca actuar de esa manera, que no es más que una prueba de carácter sectario y antiproletario que quieren imprimirle los actuales dirigentes de la C. N. O. C., al movimiento obrero.

En espera de que esa organización sepa entender a nuestra solicitud, quedamos vuestros con saludos proletarios,

Federación Obrera de la Habana,
F. González,
Secretario General.

Columna Editorial

Exégesis del Tratado

POR lo mismo que avanzan rápidamente las negociaciones preliminares para revisar el Tratado de Reciprocidad, precisa puntualizar las circunstancias que condicionan esa modificación, la actitud en que el pueblo cubano debe concurrir a ella y lo que puede esperarse que gestione nuestro Gobierno.

Las circunstancias políticas y económicas que afectan hoy a las dos partes contratantes son bien distintas de las que existían cuando se firmó el primitivo concierto. Ahora no se trata para los Estados Unidos solamente de asegurar un mercado natural y próvido, sino, por modo principal, de que el renacimiento económico de Cuba, al par que beneficie la economía norteamericana y la cubana, sea prenda de buena fe para la política panamericana de la Casa Blanca, y aún de que sea factor positivo para fortalecer su política mundial.

Si en la actualidad la economía norteamericana necesita rehacer la capacidad adquisitiva del pueblo cubano para colocarnos un buen lote de su producción, no es menos cierto que a la Cancillería de Washington le interesamos mucho más como productores de azúcar—«artículo básico» allá, munición de boca y de industria militar—y como dueños de una posición estratégica que, en vísperas de una inminente guerra mundial convendría a los Estados Unidos tener bien fortificada y guarnecida, o en su defecto conservarla en amistosa disponibilidad.

Somos pues, por circunstancias históricas y accidentales, no sólo buenos clientes del Tío Samuel, sino sus aliados económicos y militares.

Los Estados Unidos necesitan hoy nuestros azúcares y los necesitarán más aún en caso de guerra. Si hubiesen podido completar su seguridad estratégica en las Antillas con una estación naval, como la de Guantánamo, en nuestra costa norte,—en Bahía Honda, por ejemplo, como se ha insinuado a menudo,—entonces podrían desatender los clamores de sus azucareros domésticos contra nuestras importaciones de azúcar, contra la cuota que ahora nos conceden y contra la proyectada bonificación arancelaria.

Pero ante la remota posibilidad de que en un casus belli les faltara nuestra azúcar por interposición del enemigo entre sus costas y las nuestras, el Gobierno del Norte se ve precisado a proteger simultáneamente nuestro azúcar, industria fuerte en Cuba, y su azúcar doméstico, industria sin duda alguna artificial y débil allí, pero imprescindible desde un punto de vista militar.

Lo lógico, económicamente, sería sacrificar su precario azúcar doméstico y agigantar el nuestro en beneficio del consumidor de allá y del productor de acá; matar aquí nuestros conatos de industria artificial en provecho de nuestros consumidores y de la equivalente producción fuerte de allí, y una vez lograda esta nivelación mutua, cambiarnos los productos robustos que recíprocamente necesitásemos.

Pero las necesidades militares—vitales—de los Estados Unidos no concuerdan con este cuadro económico ideal, y por lo tanto Marte es quien predomina. Y, como no creemos que Cuba esté inclinada a ceder otra estación naval a los Estados Unidos, ni que la Casa Blanca se sienta propicia a suscitar recelos de imperialismo en la América Latina poniendo otra mano armada sobre Cuba, resulta fatalmente que hemos de seguir batiéndonos con la enemistad y la competencia de los azucareros norteamericanos al calor de las escasas franquicias que el Gobierno de Roosevelt pueda arrancarles a los poderosos remolacheros y cañeros del sur.

Los azúcares insulares—exceptuados los de Puerto Rico—serían **peccata minuta** una vez suprimida la producción doméstica, pues perecerían con mayor motivo: si no hay seguridad para el suministro de Cuba mal puede haberla para los de Filipinas y Hawai con el ancho Pacífico de por medio.

Por otra parte, los azucareros domésticos poseen considerable fuerza política en los Estados Unidos. Gracias a ella han podido perjudicar por largos años con precios gravosos al consumidor norteamericano a despecho de que el azúcar cubano puede obtenerlo más barato. Por virtud de esa misma fuerza política arruinaron con el proteccionismo implacable de Coolidge y Hoover la industria azucarera cubana y nuestra capacidad adquisitiva, y como consecuencia de esto perjudicaron impunemente las exportaciones a Cuba de las industrias fuertes que tenían buen mercado en nuestro país.

De la política abierta de Roosevelt hoy no pueden esperar los remolacheros privilegios absurdos ni más protección que la determinada por las necesidades militares que dejamos señaladas. Las ventajas que a brazo partido está gestionando para el azúcar de Cuba la Casa Blanca, levantarán nuestra capacidad adquisitiva, y los Estados Unidos nos pagarán esa cuota de azúcar que probablemente gozará de un mejor diferencial, con productos de sus industrias fuertes que hemos de comprarles en compensación. Estas industrias también mandan fuerza política y están en turno para ejercerla con beneficio para aquel pueblo y para el nuestro.

Y aquí viene la parte naturalmente prosaica de este poema mercantil: a pesar de todas sus necesidades económicas y militares consignadas, los Estados Unidos románticamente no nos darán ni concederán nada; no nos regalarán nada; no nos otorgarán nada sin una compensación sólida y jugosa. Los lirismos cubanos de filantropía internacional y protección desinteresada no rezan ni podrían rezar en esta negociación mercantil con trascendencias estratégicas y políticas.

Bajo esta presión de realismo mercantil, histórico y político, hemos de manejar la revisión del Tratado de Reciprocidad a fin de extraerle los jugos correspondientes. De la habilidad de nuestros estadistas y economistas dependerá que saquemos buen partido a las circunstancias o que perdamos la oportunidad de rectificar los errores novicios que al través de los años hemos venido lamentando en el tratado vigente.

Pero el tema no está más que iniciado. En un próximo artículo daremos una ojeada al aspecto cubano de la cuestión, para enseguida estudiar específicamente los principales productos cuya defensa y desarrollo debemos gestionar.

FALLECIO REPENTINAMENTE UNA EMPLEADA DE CORREOS EN EL CAPITOLIO NACIONAL

Un lamentable y doloroso suceso ocurrió ayer tarde en las oficinas de Correos y Telégrafos del Capitolio.

La señorita Sara Lauzán Gómez, distinguida empleada de dicho departamento, muy competente en el desempeño de su cargo, falleció repentinamente a las seis de la tarde mientras se disponía a comenzar sus labores.

Se estima que la muerte le sobreviniera por un colapso cardiaco.

Era la finada hermana del Director de Telégrafos de la Secretaría de Comunicaciones, señor Rafael Lauzán, a quien enviamos nuestra sentida condolencia.

El sepelio de la infortunada señorita, que nos abandona para siempre en la plenitud de su vida, se verificará esta tarde saliendo el cortejo fúnebre de la calle Cárdenas número 9, bajos.

Descanse en paz la extinta y Dios le dé el cielo por morada eterna.

UN RAMAL DEL ABC HACE UNA PETICION DE PUESTO AL DOCTOR LUIS BARALT

Hemos recibido una extensa comunicación del Ramal A4 B8 del A. B. C., en la que se solicita del Secretario de Instrucción Pública, doctor Luis A. Baralt, la designación del señor Argelio S. Jiménez Izquierdo para el cargo de inspector auxiliar del distrito de Santa Clara.

Firman la misma el jefe de células del citado ramal y los miembros auxiliares.

En dicho escrito se hace también el historial revolucionario del citado miembro del A. B. C. y se recalcan sus conocimientos y la labor rendida por el mismo en las asociaciones de «Graduados Normalistas» y «Club Pedagógico de Cuba».

Hoy, en Sancti - Spiritus

—Me extraña que no haya venido ninguno del «Heraldo de Cuba» al centenario del «Fénix»
—¡Pero si el Heraldo de Cuba lo han quemado!
—Por lo mismo.

Confeccionado ya el programa para la semana turística, que comenzará el próximo domingo

Habrá bailes de gala, ventas especiales, exposición de trajes y flores, conciertos típicos, matches de boxeo, paseos de carnaval, etc., con premios a los concurrentes

Aunque susceptible de ser modificado en algunas de sus partes, conócese ya el programa de la Semana Turística organizada por la Comisión Nacional del Turismo con la cooperación del Alcalde de la Habana para solaz de los cinco mil turistas que nos visitarán del día 4 al 11 del corriente mes.

He aquí el programa de la referida Semana Turística:

Domingo 4: Paseo de carnaval.

Martes 6: Gran Baile de Carnaval en el Roof Garden del Hotel Plaza. Habrá premios para las comparsas consistentes en valiosos objetos de arte y premios consistentes en artículos de uso personal para trajes individuales llevados por damas y caballeros Este baile, que lo ofrece la Comisión del Turismo, será de rigurosa invitación, exigiéndose el smoking o traje oscuro. Las invitaciones podrán solicitarse durante el lunes y el martes en las oficinas de la Comisión, en el edificio del Hotel Plaza, por Neptuno.

Miércoles 7: Fiesta de la Moda, en el Teatro Nacional, consistente en exhibiciones de modelos y una exposición de flores de cultivo nacional.

Jueves 8: La Fiesta de las Comparsas en el cabaret Sans Souci, haciéndose entrega de los premios a las comparsas que asistieron a «La Fiesta del Mar», de la Asociación de la Prensa de Cuba. Para esta fiesta no se exigirá invitación. Habrá baile y un gran «show» con desfile de todas las comparsas.

Viernes 9: Día Comercial Pro—Turismo, con ventas especiales en las calles de Obispo, San Rafael, Galiano, Neptuno y Monte. Las calles y las casas comerciales serán engalanadas. Habrá concursos de fachadas y concursos de vidrieras con premios en efectivo. Y varias bandas y orquestas recorrerán las calles durante las horas de venta, que serán las ordinarias de ocho a doce del día y de dos a seis de la tarde.

Sábado 10: (A las cinco de la tarde). Gran concierto típico cubano en el Teatro Nacional bajo la dirección del maestro Gonzalo Roig y de nuestro inspirado compositor Eusebio Delfín. Los más destacados elementos de nuestro fundo artístico le prestarán su concurso a esta fiesta de la música cubana.

(A las nueve de la noche). Gran función de boxeo en el Teatro Payret cuyo star bout será entre Kid Chocolate, nuestro glorioso campeón, y Johnny Farr.

Domingo 11: Paseo Artístico. Habrá valiosos premios en efectivo para carrozas comerciales y particulares, para automóviles adornados y para automóviles sin adornar cuyos ocupantes luzcan trajes artísticos, para vehículos de tracción animal, para comparsas de más de veinte personas y para máscaras a pie. Hasta las siete de la tarde solamente se permitirá la entrada al paseo a vehículos artísticamente adornados o cuyos ocupantes vistan en esa forma, y pasada esa hora se podrá entrar libremente como en los paseos ordinarios. Un jurado integrado por damas, discernirá los premios.

PROCESADO EL CAP. ARA POR LOS SUCESOS DE CARLOS III Y SAN CARLOS

El Juez Especial, doctor Morales del Castillo, que viene instruyendo la causa por los sucesos ocurridos en Carlos III y San Carlos, dictó auto de procesamiento con exclusión de toda fianza, contra el capitán de la Policía Nacional, Guillermo Ara quien aun no se ha presentado ante su autoridad a prestar declaración en el sumario.

Como también aparecía acusado de haber cometido el hecho, el teniente Manuel Brito, el Juez dispuso dejarlo en libertad, porque no existía cargos contra el mismo.

UN ARROLLADO

En el Primer Centro de Socorros fué asistido de graves contusiones diseminadas por el cuerpo, Salustiano Valdés Cano, mayor de edad y vecino de San Nicolás 3, que fué arrollado en la esquina de San Lázaro e Industria, por el automóvil 31139, que manejaba Blanco Emilio Parra, vecino de Monte 2.

Movimiento de personal en Comunicaciones

Fueron nombrados altos jefes de departamentos. Hoy seguirán los nombramientos de personal

Intenso movimiento se observaba ayer en Comunicaciones. Desde hora temprana los pasillos se encontraban muy concurridos.

Abordamos al Jefe del Despacho señor Luis Varona, en busca de noticias, y amablemente nos informó, que el Secretario doctor Landa queriendo poner en vigor inmediatamente la reorganización de su Departamento había ya seleccionado el personal técnico que desempeñarían los altos cargos de nueva creación, según comunicó ayer exclusivamente a este periódico.

Han sido nombrados para los cargos de Directores de Radio y Transportes, los señores: ingeniero Marino Díaz Quiñones y Miguel Hernández Novo, respectivamente.

Para Inspectores generales de Telégrafos, Correos y Radio, a los señores Arturo Novo, Francisco Esquerro y Julio López, respectivamente; así como para Inspector general de Transporte el señor Enrique A. Varona.

Para Jefes de los Negociados de Materiales, Personal y Contabilidad, los señores José López Negrón, Francisco Gómez y José Luis Beruff Mendieta, respectivamente.

Para Jefe del Negociado de Telefonía, de nueva creación, el señor Alfredo Alvarez.

Para Jefe del Centro Telegráfico de la Habana, a un antiguo y muy competente funcionario, nos referimos al señor Pedro Pablo Torres.

Para Administrador de Correos de la Habana, al señor José Guillermo Ramírez.

Y por último para Inspector de Radio al señor Arturo Fernández de Castro.

La reorganización en Comunicaciones ha comenzado, pues, por los cargos más elevados, mañana continuarán los nombramientos a los demás empleados de categorías inferiores.

Los socios del City B. Club obsequiaron a los esposos Durrell

Mr. Joseph H. Durrell, Vice-presidente de The National City Bank of New York y su distinguida esposa fueron objeto de un espléndido homenaje de simpatía, ayer tarde, al ofrecerles los socios del City Bank Club un ponche de honor en su local de Colón y Prado.

Los esposos Durrell se encuentran desde hace días en la Habana siendo continuamente colmados de toda clase de atenciones.

Después del buffet se bailó hasta las nueve de la noche.

La Comisión de Fiestas del City Bank Club, compuesta por los señores Roberto Ben, Eduardo Alfonso y José A. Rodríguez se anotaron con el acto de ayer, un nuevo y brillante éxito.

Sustituirá al Dr. M. Sáenz el Dr. Saladrigas

El Secretario de Hacienda va a estar ausente ocho días, en negociaciones en Washington

El Secretario de Hacienda emprenderá su viaje a Washington, como ayer anunciamos, y sus gestiones hasta terminar los trabajos del nuevo empréstito, demorará su regreso unos ocho días; los acuerdos que tome el Gobierno serán concordantes con sus informes telefónicos desde aquella ciudad.

Su interinatura se cubrirá con el doctor Carlos Saladrigas, quien tomará hoy posesión, haciendo entrega el doctor J. Martínez Sáenz.

Ayer y contestando a preguntas de los periodistas, comenzó diciendo que las investigaciones oficiales sobre el financiamiento del plan de obras públicas entre el Estado y Chase tendrán que demorar, aunque se propone en su viaje a los Estados Unidos, llevar a cabo ciertos trabajos también de investigación, lo que desde luego tendrá que aplazar cualquier gestión que se haga para el pago de intereses.

Estos problemas requieren tener calma—dijo el doctor Martínez Sáenz—para no cometer injusticias.

En cuanto al Tratado de Reciprocidad continúa desenvolviéndose sin dificultades. Y en cuanto al empréstito—dijo—que pudiera ser que la emisión ascendiera hasta $20.000.000. Este dinero servirá para pagar a los empleados, otras deudas que tiene el Estado con contratistas. También es el propósito del Gobierno destinar una gruesa cantidad en obras públicas con el fin de dar trabajo, cuando termine la zafra, a miles de trabajadores que se quedarán inactivos en esa época muerta y a la creación del Banco Agrícola.

En la Sección de Bienes del Estado se viene trabajando eficazmente en la confección de un inventario de todas las propiedades que tiene el Gobierno, de acuerdo con instrucciones que oportunamente le dió al Jefe de la Sección doctor Patterson.

Manifestó el doctor Martínez Sáenz que era conveniente que el Estado conociera su capital, representado por esas propiedades para hacer el balance de la administración pública.

El movimiento de personal en Hacienda quedará paralizado, mientras se encuentre ausente el Secretario de Hacienda.

Resuelto el problema de Vertientes

El Administrador se compromete a respetar los derechos de los colonos del referido central

En la tarde de ayer, fué suscrita un acta de trascendental importancia para los colonos, en general, en la Secretaría del Trabajo, porque en ella se reconoce el derecho de los colonos al disfrute de sus colonias, sin que sea un obstáculo el que se encuentren atrasados aún en sus pagos de rentas porque a ello han sido obligados por las sucesivas restricciones de zafras.

Aparecen firmando el acto, por la Secretaría del Trabajo, el señor Manuel Alarcón, por la Asociación de Colonos de Cuba, el señor Arturo S. Berrayarza, Presidente, por la Asociación de Vertientes, su Presidente, el señor Cardoso y los señores Roldán, Penzol y E. Pedro, asesorados por su Abogado consultor, el doctor Dámaso Pasalodos y Febles y por la Cía. Azucarera de Vertientes los doctores Villamil y Maciá.

Se reconocen también, las buenas intenciones de la citada Compañía encaminadas a favorecer a sus colonos, buscando la más estrecha cooperación entre la Asociación de Colonos y el Central; lo que debiera servir de estímulo y ejemplo a otras empresas que, con el aumento de sus cañas por administración, pretenden llevar a cabo la desaparición del colonato, que es la más genuina representación de la riqueza cubana.

Para acogerse a ella habrá que mantenerse al corriente en el pago de las obligaciones en lo que resta del presente ejercicio y en el próximo

Se levantará la clausura de los Sanatorios

Así lo declaró ayer el Dr. S. Verdeja al Dr. H. Sotolongo. Nuevo jefe de abasto de leche

De nuevo visitó ayer la Secretaría de Sanidad el doctor Pedro Herrera Sotolongo, quien iba acompañado del doctor Secundino Baños, logrando entrevistarse con el doctor Santiago Verdeja, quien momentos antes había tomado posesión de su cargo, después de varios días de ausencia del mismo con motivo de los duelos que tuviera con los doctores Aragon y Márquez.

Informó el doctor Sotolongo al Jefe de la Sanidad de que no obstante su disposición los Jefes Locales de Cienfuegos y Camaüey no habían levantado la clausura dictada en días pasados contra los sanatorios españoles de ambas ciudades.

El doctor Verdeja declaró que su disposición se cumpliría inmediatamente.

FELICITACIONES

Distintos elementos de organizaciones políticas visitaron ayer al doctor Verdeja saludándole con motivo de haber tomado nuevamente posesión de la Secretaría de Sanidad.

18,000 CAPSULAS DE QUININA

Para distintos términos de la República la Dirección de Sanidad remitió ayer 18,000 cápsulas de quinina con el propósito de combatir los brotes palúdicos registrados últimamente.

TOMO POSESION MARTINEZ FRAGA

El Director de Sanidad, doctor Rafael Lorié, dió posesión ayer al doctor Fermín Martínez Fraga, miembro preeminente del Conjunto Revolucionario Cubano en la provincia de Santa Clara, del cargo de Comisionado Nacional de Abasto de Leche, para el que fué designado por Decreto Presidencial.

En primer término el doctor Martínez Fraga dispuso que dedicaría el personal a sus órdenes para procurar la mayor eficiencia en el servicio y, después, inmediatamente, abordaría el problema del estado sanitario de los establecimientos proveedores de leche, ordenando el más estricto cumplimiento de los reglamentos sanitarios en esta materia.

Por su parte el doctor Pedro Martínez Fraga, ex-Representante a la Cámara, hermano del nuevo Jefe de Abasto de Leche, dijo en el acto que se celebraba: «Estimo que en el presente no es hora de hacer declaraciones, sino el de verificar hechos para consolidar la paz y afianzar la serenidad de los espíritus, para de esa manera, hacer posible el Programa del Gobierno de Concentración.

Respecto a la actitud del General Menocal, que se encuentra en Miami, en relación con la política del actual Gobierno, dijo el doctor Martínez Fraga que aquel caudillo permanecería en el extranjero hasta tanto no se aclare el horizonte político. Y terminó diciendo: 'Sobre todo, en lo que respecta al asunto presupuestal».

El doctor Angel Xirau, que hasta ayer desempeñó el cargo de Jefe del Abasto de Leche, ha pasado a ocupar su puesto de Inspector Médico de la Dirección de Sanidad.

UN COBRADOR ASALTADO

Oscar Acosta y Acosta, vecino de Monte 156, cobrador del banco de Crédito Comercial e Industrial, denunció a la policía, que en ocasión de transitar por Luyanó y Blanquizar, fué asaltado por un desconocido, que armado lo despojó de la suma de 39 pesos, producto de distintos cobros.

Los obreros del Puerto visitan al Presidente

Una comisión de obreros de la bahía de la Habana que tienen establecido el boycot contra los productos de las fábricas de tabacos «H. Upman» y «Partagás», por existir un estado de huelga en el seno del proletariado de estas manufacturas estuvo en Palacio para entrevistarse con el Presidente Mendieta a quien poco antes, los representantes de dichas fábricas habían aceptado como árbitro en la resolución del difícil problema.

Parece ser que el Presidente Mendieta es partidario en principio del laudo del doctor Carricarte ya conocido de los lectores, pero propone que antes de suscribirlo, se corra un referendum entre los obreros de «H. Upman» para saber si éstos son partidarios del traslado de la fábrica de Bejucal, donde actualmente radica al lugar donde se dispone en el laudo de Carricarte.

La comisión de obreros que visitó Palacio salieron de allí con el propósito de conocer la opinión de sus federados los tabaqueros y se espera que en breve quede resuelto dicho complicado asunto.

LOS EMPLEADOS DEL CAPITOLIO, CESANTES

Todos los empleados que había en el Capitolio, destinados al servicio de archivos, limpieza y vigilancia, fueron declarados cesantes ayer.

Esto se ha hecho de acuerdo con el decreto que autoriza al Secretario de Justicia a reorganizar la empleomanía capitalina para servir al Consejo de Estado que se reunirá en el ex Palacio Legislativo.

Los empleados que fueron cesanteados, procedían en su mayor parte de las filas de la Revolución y se disponen a establecer las reclamaciones correspondientes contra el propósito de algunos ex-servidores del Senado y la Cámara que pretenden reingresar y a los cuales los revolucionarios acusarán de «machadistas» probados.

Ayer nos fué entregado en Palacio por orden del Secretario de Hacienda el siguiente decreto aclaratorio que fija el alcance del dictado recientemente sobre la Amnistía fiscal.

Su evidente importancia nos hace publicarlo íntegramente. He aquí su texto:

DECRETO

POR CUANTO: Por el Artículo XVI del Decreto-Ley número 10, de doce de febrero del año en curso, se establece que por el Secretario de Hacienda se dicten las disposiciones complementarias que fueren pertinentes, para las debidas aclaraciones de dicho Decreto-Ley.

POR CUANTA: Para la mejor interpretación de los artículos del expresado Decreto-Ley, y su más rápida y eficaz aplicación, así como para que, tanto los contribuyentes como los distintos departamentos de esta Secretaría, procedan siempre, de manera uniforme, que facilite y abrevie los trámites que cada uno tenga que llenar, en los deberes y funciones que les corresponda.

POR TANTO: En uso de las facultades que me están conferidas y a propuesta de la Comisión designada a ese efecto,

RESUELVO

Dictar las siguientes instrucciones:

PRIMERA: La condonación estatuída en el Artículo 1 del Decreto-Ley número 10, de fecha doce de febrero de 1934, sobre los intereses de demora, recargos de todas clases, multas y penalidades, es condicional, y, por consiguiente, para que beneficie a los interesados, tienen éstos que cumplir con las prescripciones establecidas en dicho Decreto-Ley por lo que dentro del término de los treinta días que se concede por el Artículo IX, están obligados a justificar que se encuentran corriente en el pago de sus obligaciones correspondientes al actual ejercicio fiscal, en la forma que en el mismo se expresa, a fin de que se paralice el procedimiento que en cobro de esas responsabilidades se siga.

Del propio modo, deberán mantenerse al corriente en el pago de sus obligaciones fiscales en lo que resta del presente ejercicio, y, durante todo el de 1934 a 1935, al vencimiento del cual, si no hubieren sido declarados morosos, quedarán, ipso facto, condonados los intereses de demora, recargos de todas clases y demás responsabilidades a que dicho Artículo 1 se contrae.

SEGUNDA: Las condonaciones determinadas en el Artículo II del Decreto-Ley, serán aplicadas en firme en la forma y con las limitaciones que en el propio precepto se señalan.

TERCERA: La suspensión de los impuestos, contribuciones y tasas del Estado, vencidos y no satisfechos de que habla el Artículo III del Decreto-Ley a que estas instrucciones se refieren, comprende los actos tributables anteriores al primero de julio de 1933, aunque las resoluciones correspondientes se hubieren dictado en dicha fecha o con posterioridad a ella; siempre que no estén comprendidas en disposiciones especiales de este Decreto-Ley.

CUARTA: Cuando se trate de liquidaciones adicionales, reparos, alcances y resoluciones de todas clases que estuvieren dictados al promulgarse el Decreto-Ley o que se dicten con posterioridad y que se contraigan a actos tributables anteriores al primero de julio de 1933, serán notificadas a los interesados, quienes podrán discutir las resoluciones mediante los recursos, que las leyes o reglamentos le concedan. Una vez dictada la resolución y notificada al interesado, podrá éste optar por continuar el procedimiento hasta su terminación, o justificar hallarse al corriente en el pago de sus obligaciones fiscales, dentro del término que las leyes y reglamentos le concedan para la apelación de la resolución, en cuyo caso el adeudo quedará en suspenso conforme a lo prescripto en el Artículo III del Decreto-Ley.

QUINTA: A los efectos de justificar que los interesados se encuentran al corriente en el pago de los impuestos a que están obligados, para acogerse a los beneficios de la suspensión en el cobro de las cantidades por ellos adeudadas y su condonación en definitiva, deberán dentro del término de treinta días señalado, presentar una declaración jurada, por triplicado en la que expresará que se halla al corriente en el pago de todos los impuestos del Estado en el ejercicio de 1933 a 1934, relacionando las Cartas de pago correspondiente, las cuales deberá exhibir en el acto de presentar la declaración, de todo lo cual se dejará constancia, por la Administración, en el propio documento, con expresión de impuesto, número de la Carta de pago, número de la Serie, fecha y Administración Fiscal que la expidió. El original de dicha declaración jurada quedará en la Oficina Fiscal correspondiente, el duplicado se entregará al contribuyente como constancia de su presentación, remitiéndose el triplicado al Negociado de Zonas Fiscales y Apremios de la Dirección de Rentas e Impuestos.

Cuando se trate de impuestos cuyo ingreso no se acredite por medio de Cartas de pago, bastará la declaración jurada a que se contrae el párrafo precedente.

SEXTA: Si estuviere iniciado procedimiento de apremio, y el contribuyente justificare no ser deudor por el ejercicio corriente; se suspenderá éste en el estado en que se encuentre.

SEPTIMA: Cada Departamento, de esta Secretaría, y sus Dependencias, procederá a clasificar y relacionar los expedientes que estén en tramitación y comprendidos en las disposiciones del Decreto-Ley de referencia, a fin de rendir oportunamente los estados y demás datos que fueren solicitados por la Superioridad, y vigilar asimismo que se cumplan las obligaciones contraídas por los contribuyentes.

OCTAVA: El Negociado de Zonas Fiscales y Apremios, de la Dirección de Rentas e Impuestos, será el encargado de formar los Registros de Contribuyentes, con todos los antecedentes necesario, al objeto fiscalizar el exacto cumplimiento de las disposiciones del Delreto-Ley.

NOVENA: La comprobación de los expedientes u operaciones comprendidas en el período de julio primero de 1928 a junio treinta de 1933, o diciembre treinta y uno de 1932, según los casos, queda supeditada al cumplimiento de las obligaciones a que están sujetos los contribuyentes conforme a las prescripciones del Decreto-Ley que se reglamenta.

DECIMA: En todos los casos que la Sección de Consultoría evacue consultas a tenor del Art. XIV del Decreto-Ley, dará cuenta de su dictamen, a la Oficina encargada de la fiscalización del impuesto a que se refiere la consulta y también al Negociado de Zonas Fiscales y Apremios de la Dirección de Rentas e Impuestos.

Publíquese en la Gaceta Oficial de la República y en el Boletín Oficial de la Secretaría, para general conocimiento.

Habana, 1. de marzo de 1934.

(Fdo)—JOAQUIN MARTINEZ SAENZ
Secretario de Hacienda

El Sr. Miguel Suárez refuta a Raúl León

Demuestra que nada tiene que ver con los sucesos a que aquél se refiere

(Carta Abierta)

Habana, marzo 1 de 1934.

Sr. Raúl León, Ciudad.

Muy señor mío:

He visto en los diarios de la tarde de hoy, su ataque gratuito a mí, y a otros señores que fueron miembros de la Comisión del Turismo, en época pasada.

No me ha extrañado su falsa declaración, falta de datos, pues conozco de personas que han acudido a esa oficina en busca de datos relacionados con el movimiento turístico, y no han podido obtenerlos.

Si Vd. hubiera leído y entendido los libros de la Comisión, sabría que el fantástico sorteo de Lotería, no se celebró, y que, por lo tanto, su importe no pudo ingresar en los fondos de la Comisión, y en cuanto al contrato con el periodista Mr. Byoir, se celebró siendo Presidente de la Comisión el señor Tirso Mesa, y si algún pago se efectuó, lo sería por dicho señor y el Tesorero, en aquella época, Coronel Manuel Despaigne, nombrado Secretario de Hacienda, más tarde, por el gobierno del doctor Ramón Grau San Martín.

El señor Luis Mendoza había dejado de ser Tesorero, al negarse a firmar un pago que pretendía hacerse al Delegado de la Comisión en New York, nombrado por los dirigentes de aquella Comisión, entre los cuales Vd. no debe ignorar que no me encontraba yo. Al mismo tiempo, en ese momento se dotó de sueldo el cargo de Tesorero, cuyo sueldo empezó a disfrutar el nuevo Tesorero y supongo estará Vd. percibiendo en la actualidad.

Deseo aprovechar la oportunidad de decirle, si Vd. no lo sabe, que la Comisión de que formé parte fué organizada en agosto de 1925 y cesó al tomar posesión de la Presidencia el señor Tirso Mesa, Mayor de la Ciudad y de nuestras gestiones quedan pruebas irrefutables, como que en la temporada de 1924-25 sólo habían visitado esta Ciudad 31.566 turistas, siendo 89.012 los visitantes en el año 1926-27; 106.567 en 1927-28; 148.382 en 1928-29 y sobre 164.000 en 1929-30. En las oficinas de esa Comisión quedaron las estadísticas, cuya comprobación es muy fácil.

No puedo demandar nada de su amistad, por no tener derecho a ello, pero habiendo sido amigo de su hermano Rubén, me acojo a esa amistad para esperar de Vd. que revise los datos a su alcance y públicamente haga las acusaciones concretas que pueda o, en caso contrario, rectifique su error, pues no debe aprovechar nombres respetables para golpes de efecto.

En cuanto al Dr Carlos Manuel de la Cruz, tengo la seguridad que tan pronto como refresque su memoria, hablando con su cuñado el señor Rafaél Fernández, Secretario Contador de la Comisión en aquella fecha, podrá decir que las gestiones realizadas al frente de la Comisión, por él como Presidente y por mí como vicepresidente, admiten el examen de cualquier Juez, como pude contestar en otra oportunidad al pretenderse por el señor Mesa, criticar nuestra actuación en la Comisión.

De Vd. atentamente,

Miguel A. Suárez.

DESIGNADO JUEZ ESPECIAL PARA CONOCER LA DENUNCIA CONTRA LOS EXMILITARES

A petición del Jefe del Ministerio Fiscal de la Habana, doctor Francisco Chacón Carbonell, la Sala de Gobierno de la Audiencia, designó ayer al doctor Tomás Perrote, Juez de Instrucción de la Sección Quinta, Juez Especial del proceso radicado con motivo de la denuncia formulada por el Segundo Jefe de la Policía, Coronel Salvador Díaz Versón, contra los ex Oficiales del Ejército y elementos comunistas y terroristas.

El doctor Perrote comenzará a actuar apenas reciba las actuaciones que se encuentran ahora en manos del Juez de Instrucción de la Sección Tercera.

SE ENCUENTRA MEJORADO EL DR. ALFREDO ZAYAS

Anoche nos comunicamo, telefónicamente, con la morada del dotcor Alfredo Zayas, solicitando noticias sobre la salud de tan ilustre hombre público.

Se nos informó que el ex-presidente de la República, aun cuando guarda cama, víctima de una molesta dolencia, se encuentra muy mejorado.

Hacemos votos por la total mejoría del doctor Zayas.

Proponen para Gobernador al Sr. Escasena

Una comisión de abecedarios nos visitó anoche para darnos cuenta de la celebración, verificada poco antes en la Hermandad Abecedaria de una magna asamblea a la que concurrieron más de 5.000 personas en representación de las delegaciones todas de la Provincia de la Habana, así como de los siete ramales de dicha Institución en la Ciudad.

Se acordó en dicha asamblea que una comisión se dirija a la Célula Directriz y solicite de ésta que pida al Consejo de Secretarios el nombramiento del señor Manuel Martí Escasena para Gobernador de facto de la Provincia de la Habana por considerarlo con grandes méritos contraídos con Cuba y con el ABC.

Las personas designadas para formar la Comisión encargada de gestionar el nombramiento del señor Martí Escasena son: Andrés Mayo, Enrique Areu, Fernando Figueredo, Antonio Muro, Carlos Méndez, Jesús García, Mario Vázquez, Carlos Ayala y otros.

M.E.C.D. 2016

Inventos, Innovaciones y Curiosidades

Se han fabricado unos instrumentos que indican a la perfección cuando el aceite de un automóvil debe ser cambiado. Prestan un gran servicio y resultan relativamente económicos.

El departamento de Obras Públicas manchuriano ha construído durante el último año 4,000 kilómetros de carretera y se propone hacer unos 3,000 kilómetros más durante el presente.

Ultimamente se han lanzado al mercado unos brazos de lámpara con su pantalla correspondiente, los que llevan los dispositivos necesarios a fin de que se puedan adaptar a cualquier lámpara de pie y así hacer caer, la luz directamente sobre los escritorios.

COMENZARON LAS OPOSICIONES PARA LA PLAZA DE PROFESORA DE CORTE Y COSTURA EN EL CENTRO ASTURIANO

Ayer en horas de la mañana, con la seriedad que caracteriza a todos los actos del Centro Asturiano, dieron comienzo a las oposiciones para cubrir una plaza de profesora de Corte y Costura en la Academia de Ciencias Económicas y del hogar que sostiene el Centro Astur en su plantel «Jovellanos.»

Al dar comienzo al acto se procedió al sorteo, mediante la presentación de una lista por la Sección de Instrucción del Centro de las personas que habían de formar el tribunal el que quedó constituído en la forma siguiente:

Presidente: Sra. Angela Hevia de Bas; Secretaria: Ofelia Hermida y Vocal, señorita Alicia Guasch.

Constituído el tribunal se procedió a insaculación del primer tema para dar comienzo a las oposiciones el que consistió en un ejercicio de conocimientos pedagógicos con relación a la disciplina de trabajos manuales, cuyo tema es así: Fines y caracteres del trabajo manual en las escuelas primarias.

De este primer ejercicio, las que resulten aprobadas pasarán al segundo ejercicio de carácter práctico, consistente en dibujar, cortar y confeccionar una pieza de vestir de mujer o de niño. Para este trabajo se procederá a un sorteo de entre cuatro que ha de presentar el tribunal.

De las cuarenta y tres aspirantes que han presentado sus solicitudes, han tomado parte en el primer ejercicio de oposición 39.

Hoy en horas de la mañana, continuarán desarrollándose los ejercicios de la oposición a esta plaza.

FARMACIA Y DROGUERIA TAQUECHEL
DE TURNO LOS VIERNES
TELF. A-2141 OBISPO 27

LA MAYOR DE EDIFICIOS 700 EMPLEADOS
SARRA
DROGUERIA
ABIERTA TODOS LOS DIAS Y LA NOCHE LOS MARTES
A-3041

FARMACIA DROGUERIA DE "JOHNSON"
DE TURNO LOS LUNES
TELEFONO-A-2129.

FARMACIAS de turno hoy

VIERNES

HABANA

GALIANO 9 — TELEF.	M-1500
Pi y Margall 27 . .	A-2141
	A-2142
Máximo Gómez 412 . .	M-4401
Padre Varela y Salud . .	U-6840
y	U-2882
Escobar y Peñalver . . .	M-5450
Zenea 230	U-1818
Lamparilla y Villegas . .	M-5718
Zenea 145 . . . . . U-6720	U-7018
Gral. Suárez y Oquendo .	U-6936
Gral. Aguirre y Raimundo Cabrera	M-4040
Ave. de Menocal y San José	U-7074
Ave. de la República 388	U-6774
Gral. Q. Banderas y Corrales	M-4666
Padre Varela y Corrales	M-5427
Máximo Gómez 2 . . .	M-9400
Finlay y Soledad . . .	U-6729
Neptuno y Monserrate . .	M-2277
	M-4546
Fernandina 77	M5365
L. Pérez 85, esq. Ave. Bélgica	M-4129
F. Aguilera esq. a S. Nicolás	A-2345
San Rafael y Campanario	A-3322
Suárez y Esperanza.	
San Nicolás y Gloria . .	M-5222
Lealtad y Animas . . .	M-4579
San Nicolás y Maloja . .	M-2077

VEDADO

23 entre J e I	F-6100
17 entre G y F	F-6222
Zapata 128 entre 2 y 4	F-6002
19 entre 14 y 16	F-6211

VIBORA

10 de Oct. 614 . . I-7586	I-7242
Pocito y Reyes	X-2351
Estrada Palma 59	I-7591
San Mariano y Figueroa .	I-4333

JESUS DEL MONTE Y SANTOS SUAREZ

Santos Suárez y Serrano .	I-7609
10 de Oct. y Rodríguez .	X-2744

LUYANO

Fdez. de Castro 48 . . .	X2348
Rosa Henríquez 50 . . .	X-3838
Fdez. de Castro 130 . . .	X-3068

CERRO

Salvador y Bellavista . .	I-7618
Calzada del Cerro 440-C.	M-4230

NOTA: Este grupo deberá prestar el servicio público todo el día y toda la noche de los domingos, días festivos y duelo nacional siguientes: Enero 21; Marzo 4; Abril 15; Mayo 27; Julio 8; Agosto 19; Septiembre 30; Octubre 12, Noviembre 11; Diciembre 7 y Diciembre 23.

HABANERAS

LA MODA ACTUAL

Los trajes de organdí de noche, volverán a estar en primer lugar en la moda, señalándose muchas variedades entre ellas el organdí liso, el de cuadros, los que tienen PAILLETS y los brochados que nos presentan todos los COUTURIERS.

MAIMBOCHER nos ofrece modelos primorosos en estampado, imitando pieles y CHANEL nos presenta otros confeccionados en unas telas cuyos dibujos parecen estar al relieve, lo cual nos demuestra que las telas estampadas lograrán alcanzar este verano tal vez el mayor éxito de cuantos han tenido.

Podría escribirse mucho sobre los brochados nuevos, viéndose verdaderas maravillas en los tejidos de VOILE, lana, seda, algodón, muselinas, lino, organza y twill brochados que aparecen en infinidad de dibujos grandes y pequeños.

LANVIN nos devuelve el prestigio del traje de noche escotado con sus blusas drapeadas de CHIFFON, haciendo contrastes que caen desde los hombros dejando desnudo el escote por delante y por detrás, manteniéndose en su sitio por medio de tirantes imperceptibles.

AUGUSTABERNARD adopta los escotes cuadrados por delante y en forma de V por detrás o vice-versa que resulta un detalle significativo de la moda para de noche. LELONG ofrece un motivo interesante para los escotes que se ven altos por detrás y en forma de V muy pronunciada por delante.

Entre los modelos que ha presentado MAIMBOCHER se notan grandes variaciones. La influencia japonesa ha recibido la aceptación de las elegantes, encontrándose mangas de Kimono perfecto, mangas en forma de capas cuadradas y bandas para la cintura estilo de mariposa semejantes a las que usan las mujeres del Oriente.

OBSEQUIOS DE GUSTO

El regalo lleva a la persona a quien va dedicado la exquisita espiritualidad de un buen deseo representado en un objeto que debe ser de gusto para que demuestre la estimación que sentimos por ella.

En la seguridad que nos agradecerán este consejo, indicamos a las que quieran reunir, en un obsequio de poco costo, el presente más elegante que podemos enviar a nuestros amigos.

Una visita a la CASA POTIN, en O'Reilly 37, demostrará la gran existencia en estuches de bombones, frutas, vinos y licores y toda clase de dulces finos que constituyen hoy el mejor regalo.

SOMBREROS DE VERANO

Las pajas exóticas, de todas clases, se presentan en el inmenso campo de los sombreros de verano, viéndose los tipos clásicos como el BAKU, BENGAL, y SISOL que triunfarán hoy como triunfaron ayer.

Los materiales suaves que permitan trabajarse como si fueran telas son las que predominarán, encontrándose el SIAMOISEX, que es un cuerpo de paja brillante y suple, que gusta para los sombreros con ala grande que según indican son los que mayor auge han de adquirir cuando el verano esté en su apogeo.

LE MONNIER y MARIE ALPHONSINE favorecen esa tendencia, confeccionando ya las inmesas capelinas y los grandes sombreros en PANAMA y paja de ITALIA que se verán ahora con el ala plisada en distintas formas, prestándoles ese cambio elegante a la moda presente, un aspecto nuevo que favorece mucho.

Sobre los materiales repetiremos que sigue de moda el CELTAGAL y que aparece la paja de CRIN con un nuevo efecto de jaspeado o chiné que resulta muy gracioso. El ONYX, que es una fibra natural semitransparente, en un tejido triangular, alcanza un efecto novel, así como los CHENILLES y terciopelos de paja que son también muy importantes.

Se usan mucho también los PANAMA PAPIER teñidos, que en este momento se ven en la Riviera con gran éxito. Son nuevos los adornos de cintas en los graciosos estilos Pompadour, empleándose en fruncidos de picot, en todas clases que nos recuerda una vez más a las elegantes del siglo diez y ocho.

FRACASO

Nunca más, en la noche, se posará tu mano
en los viejos marfiles del teclado sonoro;
yo no soy el que esperas, y aunque ves que te adoro,
mi ruego será inútil y mi lamento vano.

Tu lírico recuerdo se perderá en lo arcano,
como tantas memorias que vagamente añoro,
con las mieles melódicas de tu canción de oro
y la queja armoniosa del alma de tu piano.

Yo no soy el que esperas, yo no soy el que esperas,
mujer que tienes entre tres oscuras ojeras
los ojos negros como mi predestinación.

Deshecha la esperanza, ya en el confín me pierdo,
¡pero siempre tus ojos irán en mi recuerdo
como las negras lámparas de mi desilusión!

Gustavo SANCHEZ GALARRAGA.

MENU DEL DIA

ALMUERZO	COMIDA
Manhatan cocktail	Grape fruit Supreme.
Tortilla de cebollas.	Sopa de flan.
Macarroni a la Italiana.	Frituras mixtas.
Pollo asado a la criolla.	Filet Mignon con vegetales.
Ensalada de col y huevos.	Ensalada de lechugas.
Puding Alaska.	Panqué de chocolate.

RECETAS DE COCINA

PANQUE DE CHOCOLATE

Se bate un cuarto de mantequilla con una taza de azúcar, luego se le agrega tres yemas de huevo y se alterna con una taza de harina de Castilla y un cuarto de taza de leche. Luego se le añade dos cucharadas de chocolate en polvo Armada y una cucharadita de levadura y por último las claras batidas como merengue y una cucharadita de vainilla.

Se engrasa un molde con mantequilla y se cocina al horno.

M. R. de FONTANILLS.

Baile de Ridículos en el C. Español

Para el sábado próximo, anuncia el Casino Español de la Habana, la celebración de un gran Baile de Ridículos, en su casa social de Prado y Animas, que comenzará a las diez p. m.

Organizado por el activo Comité de la Casa, que preside el señor Jesús Fernández Veiga.

Fiesta de socios y sus familias exclusivamente.

Que amenizarán la excelente orquesta de los Hermanos Castro y el reputado septeto Matancero.

Habrá premios para la dama y el caballero que lleven el traje más ridículo, a juicio del Jurado que será designado al efecto.

Innumerables las comparsas que se preparan para este baile. Entre ellas una de Los Lobos de Mar del Casino y otra de Los Piratas del Casino.

Los señores socios que lo deseen deberán con anticipación, llamar a la Secretaría de la sociedad, para separar sus mesas, pues si no se exponen a quedarse sin ellas.

Para el domingo próximo, día 4, a las 3 de la tarde, habrá en el Casino, en su sede de Prado, a las 3 p. m., un lucido Baile Infantil de trajes, para los niños y niñas hijos de socios del Casino.

Fiesta que amenizará la celebrada orquesta de señoritas «The Jazz Queen», que dirige la encantadora Merceditas García Cano.

Habrá en este baile regalos de dulces y juguetes y además varios premios para comparsas y trajes.

Mucha animación han despertado estas dos fiestas, entre los socios del Casino Español y sus familias.

Resultarán brillantísimas.

MOVIMIENTO DE ENFERMOS EN «LA BENEFICA»

En el día de ayer se ha registrado en la casa de salud «La Benéfica», el siguiente movimiento de enfermos:

Entradas:—José Carballedo Pereiras, Domingo García Sánchez, Juan Antonio Verdeal, Juan Bernech Echevarría, Andrés Barboso Martínez (de la Delegación de San Cristóbal), F. Espinosa Pascual, Manuel Caride Novoa, Dionisio Barro López y Jesús Bouza Bello.

Salidas:—Francisco Gómez Sobrado, Benigno Breijo Piñón, Fermín Veiga López y Ramón Gómez.

Quedan 294.

:-CRUCIGRAMAS-:

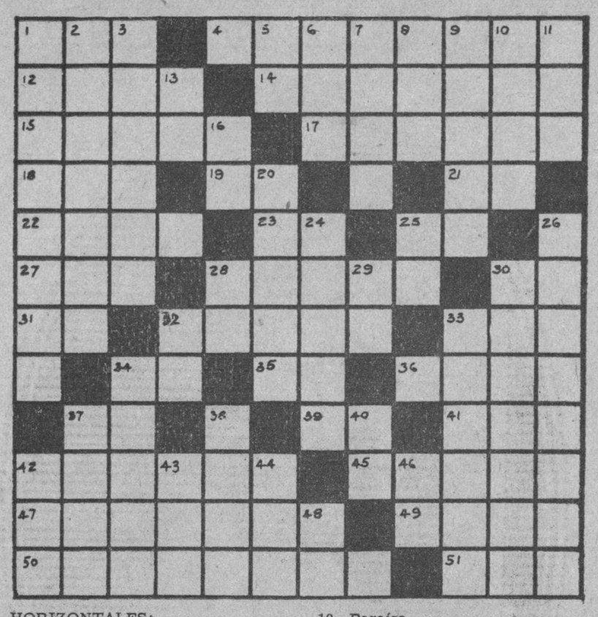

HORIZONTALES:

1—Amarra.
4—Principios.
12—Justa.
14—De temple de acero.
15—Distribuyo bienes.
17—Ates.
18—Lago muy grande.
19—Sociedad Anónima.
21—Preposición.
22—Primer hombre.
23—Artículo.
25—Del verbo ser.
27—Pronombre.
28—Libros sagrados indios.
30—Letra.
31—Terminación de infinitivo.
32—De la Galia.
33—Mirar.
34—Consonante.
35—Verbo.
36—Cure.
37—Contracción.
39—Preposición inseparable.
41—De hacer.
42—Estropearas.
45—Cogido.
47—Sendas.
49—Poesías.
50—Depósitos de arena.
51—Plantígrado.

VERTICALES:

1—Nativos de Alemania.
2—El que tira.
3—Espantas.
4—Deidad egipcia.
6—Terminación diminutiva.
7—Joya.
8—Epoca.
9—Cuentes.
10—Paraíso.
11—Auxilio en clave.
13—Símbolo de la plata.
16—Caso de un pronombre.
20—Flor.
24—Ama con exceso.
25—Del verbo ser.
26—Vago.
28—De ir.
29—Naipe.
30—Condenados.
32—Letra.
33—Desvanecimiento.
34—De gritos lastimosos.
37—Arrugar.
38—Tela.
40—Entrega.
42—Aquí.
43—Río de Alemania.
44—Astro.
46—Debajo de
48—Conozco.

Solución al Crucigrama de Ayer

R	E	P	E	T	I	D	A	M	E	N	T	E
A	S	A	R	O		O		A	S	E	E	N
N		N	A	B	O		A	T	O	A		C
U	R		L	A	B	A	R	O	S		T	U
N	A	B		S	U	D	A	N		O	R	A
C	I	R	O		S	A	L		D	R	A	D
U	L	U	L	A		N		A	M	A	S	E
L		N	O	T	A		A	N	A	L		R
A	L		R	O	S	E	T	O	N		U	N
C	O	L		L	I	M	A	N		E	S	A
E	N	E	A		R	I	N		A	L	U	D
A	U	E	N	A		R		E	N	E	R	O
E	A	N	A	D	O		A	N	I	S	A	R

MATANCERAS

EL CLUB DE OFICIALES

Inaugurado el 24.

Fué en ese día de la Patria, festejado tan solemnemente en Matanzas, que reabrió sus puertas, restaurado de un todo, con espléndido y elegante mobiliario, el Club de Oficiales del Cuartel Agramonte.

Lo visitó ese día, por mera casualidad, el Teniente Coronel Guimpperlin, Attaché de la Embajada Americana en Cuba, y en compañía del Jefe del Distrito Comandante Cándido Alfonso y su oficialidad, recorrió todo el Cuartel, admirando las nuevas obras que allí se han hecho, la organización interior espléndida y la disciplina, el orden el aseo y hasta ¿por qué no decirlo?, el confort con que vive hoy el soldado y las comodidades de que goza y disfruta.

El alto oficial americano tuvo para la Jefatura del Distrito Militar elogios que enaltecen a la oficialidad, pues declaró que ninguno de los otros cuarteles de la República podía parangonarse con este del Cuarto Distrito, que podía citarse como modelo entre los de su orden.

Los servicios sanitarios que tiene hoy el cuartel de Agramonte, compiten con los de cualquier Hotel de primer orden, su cocina, abundante y bien condimentada, y de calidad extra en todos sus artículos, no tiene nada que envidiar a la mesa criolla apetitosa de cualquier familia acomodada, y las salas de armas, la de equipos de caballería, y las mismas cuadras, asombran, por el orden, escrupulosidad y limpieza que en ella se destaca.

El ganado en condiciones magníficas, tiene hoy entre sus alimentos ese pienso de Girasol de la Hershey Corporation, que casi a mitad de precio que otro alguno, mantiene a los caballos en las condiciones de vigor, fortaleza y hermosura que tanto elogió el Teniente Coronel Guimpperling.

Las obras de embellecimiento del Cuartel Agramonte continúan bajo el comando de Alfonso, con actividad que en no muy lejano día quedarán terminadas, contando Matanzas entonces con el más bello Cuartel de la República.

Su frente de cantería, legendario y macizo, labrado hoy a cincel con buen gusto y sencillez, sus almenadas torres, sus galerías recias, con arcadas palaciales, harán de aquel ruinoso edificio versallesco algo que honrará a la República.

Con el Comandante Cándido Alfonso, Jefe Militar del Distrito, atendieron al Teniente Coronel Guimpperlin, Attaché de la Embajada en su visita a ésta, los Capitanes Ramón Alvarez, Domingo Pérez Arocha, Ramón Fernández y Raúl de los Santos, de la Plana Mayor; los tenientes Pedro Perdomo, José de la E. Sardiñas, Angel Avalos y Francisco Quintana. El Capitán Octavio Forest, de la Sanidad; los Tenientes doctor Juan F. Saavedra, doctor Leopoldo Riera y Pablo E. Hernández y del Servicio de Veterinaria, el Capitán Juan M. Arencibia y el doctor González Barquín, que funge actualmente de Alcalde de Matanzas y el Sub-Oficial Reposo, de la Banda de Música.

Integran el Tercio Táctico, el Capitán Basilio Guerra, los Tenientes Antonio Fundora y Miguel García; y están al frente de los escuadrones, del uno, los Tenientes Rafael Sáenz y Armando Antelo; del dos, Carlos Martínez y Ramón Enriquez; del tres, Apolinar Iglesias, Gustavo Carreras, y Antonio Solano; y del pelotón de ametralladoras el Teniente Víctor Cuervo Cárdenas.

Las oficinas que radicaban antes en el Naranjal, al mando del Capitán Caraballo, han sido instaladas también en el Cuartel de Agramonte y en la actualidad se acondiciona su local, con las mismas comodidades que las otras unidades.

Un almuerzo se ofrecerá en el Club de Oficiales en breve y para él, con las autoridades se hará invitación extensa entre los elementos principales de la población.

SENSIBLE DUELO

La Sra. Vda. de Font.

En la barriada versallesca, donde residió toda su vida, y donde como los Estrada, Michelena, Lamothe, de tan hondos afectos gozó, acaba de elevar su alma a Dios, la respetable dama Doña Elvira Ruiz, tronco de una apreciabilísima familia de aquel quartier.

Mujer de grandes virtudes, de cualidades y dones muy muchos, vivió consagrada en su ancianidad al afecto de su prole y su descendencia, que idolatraba en ella.

Por la muerte de Doña Elvira Ruiz de Font, guardan luto las familias de Lamothe, de Suárez, de Font, etc. etc.

Paz a los restos de la finada.

YA CASADOS

En plena luna de miel.

Gozan ya de la inefable dicha de haber realizado sus más caros ensueños, en la tarde del veintisiete del pasado febrero, los jóvenes Sergio Barrientos y Schweyer, Ingeniero Segundo Jefe de Obras Públicas de este Distrito e Hilda Fáez y Amenabar, figulina que en el gran mundo habanero brilló siempre con el triple encanto de su gracia, su belleza y su juventud.

Vienen a residir a Matanzas esos novios, como anticipé en la nota en que anunciaba sus esponsales hace ya algunas semanas.

Hasta comienzos del verano no pondrán casa, porque vendrán a residir entonces a la Playa, donde vivió siempre la familia Barrientos, cuando era a la sazón Jefe de O. Públicas aquí, el inolvidable tronco de los de ese apellido.

NATALICIO

De una gloria de Cuba.

Lo festeja, hoy el poeta de la guerra, el ilustre bardo Bonifacio Byrne y Puñals, que cumple años en este día dos de Marzo.

Hasta el santuario del Poeta de la Guerra, aquella casa de la calle que lleva su nombre, y que el pueblo de Cuba le ofreciera como homenaje a su gloria, llegarán hoy para Byrne, las felicitaciones y los saludos más efusivos.

Sea el primero el del cronista.

MARIA QUIROS

Prestigio del Magisterio.

Guarda cama víctima de la molesta grippe, la ilustre Profesora de francés de la Escuela Normal, Srta. María Quirós y Lavastida.

También recluída aún en su hogar, aunque ya convaleciente, está la señora de Pagés, Ana Celia Cantón.

Y la señora Vda. de Junco del Pandal, Hortensia Andux y Piqué.

DOS DUELOS MAS

Sensibles pérdidas.

En La Habana donde residía en la actualidad, dejó de existir a una temprana edad, la señorita Nena Valle, que residió entre nosotros mucho tiempo y gozaban ella y su familia de los más hondos afectos en nuestra sociedad.

También registra la crónica el fallecimiento de la respetable dama Antonia Herrera Vda. de Falcón, a la que lloran inconsolables sus hijos Guillermo, Ramón y María Luisa.

UN BABY

Alegría de un hogar.

Prudencio Zábalo y Guadalupe Cil, completan ya la parejita que hace la gloria de su feliz unión.

En la tarde del lunes con toda felicidad, se efectuó el alumbramiento de la bella y gentilísima dama, cuya alegría comparte, como un lenitivo a su pena, la amante abuela del nuevo matancerito, la Vda. de Pepe Cil, gran dama de la sociedad yumurina.

Sea enhorabuena.

EN VELASCO

El programa de hoy.

Con el discutido título de «El Matrimonio es un Estorbo», se proyecta esta noche en el lienzo del Velasco, la interesante film, que tiene por protagonistas a muy conocidos artistas del celuloide.

Mañana «Rebeca» y «El Caballero de la Noche», por José Mojica.

SOCIEDADES ESPAÑOLAS

MUCHOS ATRACTIVOS HA DE TENER EL ACTO DE LA QUINTA CANARIA

El próximo domingo 4 de marzo, y en las horas comprendidas desde las nueve de la mañana a las doce del día se llevará a efecto el tan anunciado acto de propaganda, en la casa de Salud Nuestra Señora de la Candelaria, propiedad de la Asociación Canaria.

El acto, que está lleno de verdaderos atractivos y que será tan ameno que cubrirá con creces todos los gustos, puesto que entre los distintos números se cuenta desde las clásica lucha canaria hasta el nacional juego de base ball, resultará espléndido a juzgar por los preparativos y alicientes que se vienen preparando.

El Comité de Damas de dicha Institución que se reunió anoche acordó por unanimidad cooperar en el desenvolvimiento de dicha fiesta y al efecto han quedado citadas para la reunión que en la casa de salud han de celebrar hoy, viernes, a las ocho de la noche, para acordar los últimos detalles de tan magno acontecimiento.

Quedan invitados por este medio las asociadas, asociados y familiares respectivos así como los amigos de la referida Asociación, seguros de que saldrán complacidos ya que habrá el buen canto, la mejor música, actos de atletismos, muchas mujeres que adornarán la fiesta y obsequio a la concurrencia de un exquisito buffet.

Los Dres. Montero y Carnesoltas dirigen elocuentes misivas al Progresista C. de Dependientes

Dos cartas que son dos elocuentes y elevados testimonios de juicio ha recibido la Asociación de Dependientes del Comercio, avaloradas con las firmas de dos magistrados prestigiosos: los doctores Mario E. Montero y Manuel Carnesoltas. El texto de estas cartas vale por toda glosa o comentario. Las damos íntegras. Dicen como sigue: «Sr. Don Avelino González, Presidente, Ass. de Dependientes del Comercio. Distinguido señor. Tengo el honor de acusar a usted recibo de su comunicación de fecha primero del actual, trasmitiéndome el acuerdo, que mucho me honra, tomado en la noche del 31, por la Junta General de Asociados de esa prestigiosa institución, que usted dignamente preside; y, al hacerlo, me es grato expresarle mis deseos de que un triunfo definitivo corone los esfuerzos que vienen ustedes realizando, y asegure la estabilidad de ese Centro, que tanto ha contribuído a la cultura y engrandecimiento de nuestro país. De usted muy atentamente (f) M. Carnesoltas.»

«Sr. Carlos Martí, Secretario General, Ass. de Dependientes. Muy señor mío: Tengo el gusto de acusarle recibo de su atenta comunicación de fecha 1 del corriente en que me participa el acuerdo de la Junta General de asociados por el voto particular formulado en unión de mi compañero doctor Manuel Casnesoltas, en el recurso establecido por esa Asociación contra resolución de la Secretaría de Sanidad y Beneficencia confirmando la del Colegio Médico Nacional.

«Al expresarle mi agradecimiento por ese acuerdo, quiero hacer presente a usted para su traslado a todos los miembros de esa Asociación, que en ese voto no hice más que lo que en mi opinión era la estricta justicia, norma que siempre me ha guiado en el ejercicio de mis funciones.

«Aprovecho la oportunidad, señor Secretario, para ofrecer a usted y a esa Asociación, el testimonio de mi más distinguida consideración. (F) Mario E. Montero.

PROXIMA GRAN ASAMBLEA EN EL CENTRO CASTELLANO

Gran entusiasmo se observa en las huestes castellanas con motivo de la Gran Asamblea que en sus salones sociales de Egido número 2, celebrarán en la noche del día 6 de los corrientes, en la que las damas castellanas y asociadas en general, están poniendo todo su empeño, a los fines que resulte un acto de verdadera trascendencia social, tanto de compenetración como de actividad en el desenvolvimiento máximo de todas sus actividades, a cuyo efecto, el factor social mujer reconociendo que el Centro Castellano desde su fundación prestó a la mujer sin distinción de regiones, ni nacionalidad, toda la asistencia benéfica y sanitaria propia de su sexo, ha tomado como empeño propio hacer un llamamiento a sus hermanas diseminadas por otros equivocados derroteros, vengan a engrosar sus filas con el entusiasmo y la gratitud que tanto nos caracteriza a esta entidad que durante 25 años de existencia, siempre tuvo para sus asociadas la preferente atención en todas sus necesidades sin el reparo que otras Sociedades tuvieron con miras a la conveniencia económica de las mismas.

¡Asistid damas castellanas y simpatizadoras a la gran asamblea que se celebrará la noche del seis de marzo, a las ocho y media de la noche en los salones del Centro Castellano!

Para mañana, el baile "La Bruja Blanca" en el Palacio Gallego

La verbena que con el sugestivo título de «La Bruja Blanca», se celebrará mañana en todos los salones del Centro Gallego, será sin duda alguna el acontecimiento social más destacado y original de cuantos se efectúen en estos carnavales. En medio de las tristezas de la realidad ambiente, vendrá a ser como un paréntesis en nuestra azarosa vida para entregarnos por unas horas al regocijo y el optimismo de mejores días.

La Comisión organizadora, después de una labor ímproba, ha dado ya por terminado su cometido, sin descuidar el más insignificante detalle ni omitir gasto alguno que pudiera restar lucimiento y brillantez al festival. «La Bruja Blanca» será, pues, una verbena que ha de recordarse siempre que se hable del carnaval de 1934,—y se ha de hablar muchas veces—porque después de cuatro años de ausencia nos ha llegado como mensajero de paz, de esa paz de que tan necesitados estamos.

Era hora de que el espíritu pudiera expansionarse y gozar unos instantes de honesta diversión. La avidez conque las gentes esperaban la primera oportunidad para divertirse quedó plenamente demostrada con el éxito que han tenido todos los bailes de la temporada hasta ahora celebrados, muy especialmente la verbena «Do Antroido» que se efectuó el 13 del mes pasado en el Centro Gallego, donde según los cálculos más bajos, se congregaron más de 12,000 personas. Por eso no es aventurado vaticinar un éxito igual, ya que mayor no cabe, a la verbena de «La Bruja Blanca» que se verificará mañana, pues se han buscado otros nuevos y más originales atractivos para que luzca como nunca la casa solariega de los gallegos, que siempre se han distinguido por su rumbosidad y su gusto estético para esta clase de festivales.

EL BAILE DEL DOMINGO DEL C. DE DEPENDIENTES

A más de las orquestas famosas y notables que contrata para sus fiestas la Asociación de Dependientes, y que en la presente temporada son las de Romeu, Belisario López, Sonora Matancera, Los Siboneyes, Boloña y Happy-Happy, los que ejecutarán el programa del domingo 4 de los corrientes, tenemos que en los salones del palacio de la Asociación existen, durante las fiestas bailables, kioscos bellamente dispuestos y que sirven helados, refrescos, etc.

Los precios no pueden resultar más bajos.

Son los siguientes: cerveza, media botellas: quince centavos, un cuarto, diez centavos; refrescos, diez centavos; ron, quince, coñac y jerez, veinte; anís, quince.

BAILES PROXIMOS

SOCIEDAD DEL PILAR:—Gran verbena bailable, de disfraz, el próximo día 3, en Estévez 62.

FORTUNA SPORT CLUB:— Baile de carnaval el día 3, a las nueve y media de la noche, en su local social de calle Malecón.

CLUB ESPAÑOL DE ALMENDARES:—Verbena bailable organizada por el Club de Jardineros, el día 4 del presente, y en las calles 17 y 6 de aquella barriada. Dicha verbena será amenizada por la orquesta Rivero.

CLUB INTERROGACION:— Baile para el día 10, en Primelles número 20, Cerro.

VERBENA «VERDE AMANECER»:—Esta se llevará a cabo el día 10 del presente en los jardines de «La Polar». Ha sido organizado por entusiastas elementos abeceístas, con el fin de erigir un mausoleo a las víctimas del Castillo de Atarés. Por tal motivo, eminentemente altruista será enorme la concurrencia a dicha magna Verbena Bailable.

AGRUPACION PROGRESISTA:—Gran baile denominado «Noche de alegría», en sus propios salones de Reina 53. Las asociadas y asociados de Centro Nuevo, Agrupación Artística Balear podrán asistir a dicha fiesta.

JUNTAS PARA HOY

CENTRO ASTURIANO: Junta de la Sección de Instrucción, a las 8 y media de la noche, en el Palacio Social.

CLUB PILOÑES: Reunión de la Directiva, por la noche, en el Centro Asturiano.

NATURALES DEL CONCEJO DE NAVIA: Junta General a las ocho de la noche, en los salones del Centro Asturiano.

CLUB BELMONTINO: Junta General Extraordinaria, a las 8 y 30 p. m., en el Centro Asturiano.

PUBLICIDAD SINTÉTICA
TELF. M-7911

TINATA
MATA LA GARRAPATA
~GARANTIZADA~
PELUQUERIA DE PERROS
ELECTRICA-HIGIENICA-ECONOMICA
LA CASA DEL PERRO
NEPTUNO 38.

En piel muy fina, color oscuro; el mismo en charol tacones 15/8 y 18/8.
PELETERIA Venecia
GALIANO 107

"LA PROTECTORA"
VENGA A VERNOS, ESTAMOS REALIZANDO.
Muebles artísticos por la cuarta parte de su valor.
Juegos de cuarto a $20.00.
Juegos de recibidor a $15.00.
Juegos de Comedor a $25.00.
Escaparates con lunas a $12.00.
Vitrinas a $7.00; sillones de mimbre, el par $7.00; Chiffonieres a $6.00. Visite «LA PROTECTORA». La que más barato vende. Belascoaín núms. 68 y 72. Teléfono U-3145. Cambiamos y compramos muebles.

La Casa Gómez y Cía.
ALMACEN DE MUEBLES
Gran Surtido en Juegos Finos de Cuarto, Sala, Comedor y Piezas Sueltas.
Se hacen toda clase de Muebles a gusto del cliente.
VENTAS AL CONTADO Y A PLAZOS.
SAN RAFAEL No. 127
TELEFONOS U-4490 y U-2969
HABANA

ANALAX
LAXANTE IDEAL
A BASE DE FRUTAS
REPRESENTANTE
DR. OCTAVIO E. CAMPOS
ZAPATA ENTRE A Y B
F-6065 Y F-5000
VEDADO

COLCHONERIA O-K
AGUILA No. 143. Telf. A-2273.
Su colchón viejo no lo deseche, con poco dinero se lo forramos y le queda nuevo.
Compre sus colchones, colchonetas y almohadas de flor-seda 100x100 en la Colchonería O-K y economizará el 50 por ciento.

Fábrica de Sábanas
"LEDA"
Camisas BOSTON. U. S. A.
AGUILA No. 100
Telf. M-7442

FARMACIA Y DROGUERIA DEL
Dr. ANTONIO SUAREZ
Confíenos sus pedidos, que serán servidos inmediatamente.
De Turno los Jueves. Galiano y Virtudes.
Teléfonos: A-3030, A-4224, M-5706

EQUIPAJE BARATO
Baules y maletas desde. $1.00
CASA DE PRESTAMOS
"EL ENCANTO"
ANIMAS Y CRESPO

REFORME SUS LAMPARAS
LLAME A LA CASA
ALADINO
GRAL. CARRILLO 72. A-0456

LOYOLA
Laboratorio Dental Moderno del Doctor H. León Duany.
Se reparan dentaduras, puentes y coronas. Especialidad en las nuevas creaciones imitando lo natural.
Neptuno 157 entre Escobar y Gervasio, Teléfono U-8548

ANUNCIESE en el Diario de la Marina

M.E.C.D. 2016

ESCENARIO Y PANTALLA

«NACIONAL»: «LA DAMA GALANTE»

Ann Harding en «La dama galante»

Se ha querido hacer una película distinguida y para ello se comenzó por elegir para los principales papeles a artistas cuya característica es justamente la distinción. Esos artistas se llaman Ann Harding, maestra del buen decir; Clive Brook, el inglés impecable y Otto Kruger, un actor procedente del teatro, que ya se está imponiendo en el «screen» por su elegancia medida, sobria.

Se procuró después un ambiente mundano, con sus ribetes de misterio y novelería. Uno de esos ambientes supercivilizados por que se perecen los que todavía creen en la aristocracia formal del «recibo» y del «five o»clock tea».

Pero se satisfizó con estos dos hallazgos toda la ambición del cineasta. Y así «La dama galante» quedó sólo en dos cosas: escenario y reparto. Bien entendido, desde luego, que la técnica alcanza y aun sobrepasa a veces ese «standard» de decoro que el cine yanqui se ha impuesto a sí mismo y que sólo por excepción no logra.

En cuanto a la fábula, casi todo lo que en ella ocurre carece de justificación. Se nos quiere pintar a Sally, la protagonista, como una mujer de finos sentimientos maternales; pero es lo cierto que esta mujer, siguiendo el consejo de un vagabundo que ambula, sin sentido, por todo el «film», se desprende de su hijo recién nacido sólo porque puede constituir una dificultad material y moral en su vida. Toda la acción descansa en esta endeble apoyatura. Andando el tiempo Sally encuentra en Europa a su hijo, que ha sido adoptado por un hombre soltero, pero en relaciones con una mujer que siente por la criatura una mezquina antipatía. Para volver a ser la madre de su hijo, Sally conquista el amor de este hombre, no sin antes consultárselo al vagabundo de marras, que no sabemos por qué razón resulta el consejero íntimo de la protagonista.

En realidad este tipo de hombre escéptico y amargado, de misántropo incurable, es lo que en el «argot» teatral se entiende por un «embolado». Y, sin embargo, se le encomendó a Clive Brook, que en vano puso todo su talento por superar la pesantez y la inutilidad de la figura.

No obstante la película interesa a las almas sensitivas por el hálito de maternidad que la inunda. Aunque para exaltar tan noble sentimiento no sea necesario complicar lo simple hasta el infinito.

De todos modos la película sirve para que Ann Harding nos regale su suprema elegancia interior y exterior y para que el pequeño Dickie Moore haga deliciosas monadas en «close-up».

Francisco ICHASO.

NOTAS

«POLVORILLA» CON JEAN HARLOW EN EL «CAMPOAMOR»

Sigue exhibiéndose con gran éxito la interesante producción de la Metro, «Polvorilla» por la famosa «Rubia de platino», Jean Harlow, Franchot Tone, Frank Morgan, Una Merkel, Pat O-Brien, Ivan Levedeff e Isobel Jewell. Hombres ricos, intelectuales, hombres honrados y otros picaros, todos la amaban, pero ella solamente sentía adoración por aquel alocado delincuente que la había arrastrado por el lodo de la mentira para dar la sensación del momento en la extraña vida moderna en que ellos tenían cifradas sus aspiraciones. Jean Harlow hizo lo que muchas estrellas, que entre el ejército de admiradores que tenía, escogió aquel que más perjudicial había de resultar para su carrera.

«Polvorilla» se exhibirá hasta el lunes próximo y a continuación seguirá el estreno de la preciosa producción musical «Es hora de amarnos», por Edmund Love, Mirian Jordan y Tala Birell.

Para el martes 13 se anuncia el estreno en Cuba de la gran producción Metro, «Reina Cristina», por la incomparable Greta Garbo.

«BATACLAN» MAÑANA EN EL «ENCANTO»

Hoy por última vez «Siempre en mi corazón», la interesante película Warner con Bárbara Stanwyck, Otto Kruger y Ralph Bellamy.

Mañana, comenzando desde la 1 y 30, se presenta como pre-estreno, «Bataclán», la película más grandiosa que se ha filmado en el género de revistas. Un nuevo éxito de la Warner, que supera en mucho a «42nd Street» y «Las explotadoras de 1933». «Bataclán» mereció los honores de exhibirse durante 8 semanas seguidas en un mismo teatro de Broadway y en ella aparece el famoso coro de bellas mujeres de Warner con James Cagney, Joan Blondell, Rubby Keeler, Dick Powell, Guy Kilbbee y Frank McHugh.

Lujo, música deliciosa y escenas maravillosas aparecen en «Bataclán», producción que después de las exhibiciones de mañana y pasado, no se volverá a ver en la Habana hasta el próximo día 19. Las exhibiciones serán al mismo precio de siempre, con la sola diferencia de que mañana, en lugar de comenzar a las 3.30, la función empezará a la 1.30 y el domingo se exhibirá en matinée corrida, desde la 1, exhibiéndose dos veces.

La Empresa «Encanto» garantiza que «Bataclán» será algo que gustará a todo el mundo.

En la semana próxima, «Paddy», una gran película de la Fox por Janet Gaynor y Warner Baxter, de asunto romántico y emotivo, con escenas donde aparece mejor que nunca la «virgencita del cine».

REPOSICION DE «CECILIA VALDES» EN EL «MARTI»

Con un programa pleno de atractivos cubre su función de esta noche el teatro «Martí», función que, como de costumbre será por tandas.

A primera hora a las 8 y 45 subirá a escena «Carlos III», la revista de Carlos Robreño y el maestro Rodrigo Prats que cada día gusta más al público.

La segunda sección a las 10 y 30, se reserva para la 103 representación de «Cecilia Valdés» la obra cumbre del teatro cubano, adaptación magnífica de la novela de Cirilo Villaverde debida al ingenio de Pepito Sánchez Arcilla y Agustín Rodríguez que ostenta inspiradísima partitura del maestro Gonzalo Roig.

«Cecilia Valdés» tendrá, por principales intérpretes a Caridad Suárez y Miguel de Grandy.

Regirán los precios de siempre a base de 30 centavos luneta.

Mañana en tanda especial de las 5 y 15 se repetirá «Carlos III» seguida de un gran «fin de fiesta» en que intervienen Mercedes Menéndez, María Ruiz, Paquita García y Manolo Fernández.

Para el martes está dispuesto el estreno de la comedia lírica en un acto dividida en 7 cuadros original de Ramón S. Varona y el maestro Rodrigo Prats titulada «El pequeño tirano».

HOMENAJE A VIRGINIA ZURI MAÑANA EN EL «PRINCIPAL»

Virginia Zurí, la bella y elegante actriz de la Compañía de Vilches, será objeto mañana de un homenaje. Las dos funciones de mañana estarán dedicadas a honrar a la joven artista. Nuestro público, pues, tendrá ocasión de testimoniarle su admiración y sus simpatías.

Con tal motivo Ernesto Vilches ha dispuesto un gran estreno para mañana: la originalísima comedia «El padre joven» que ofrece oportunidad al gran actor y a la bella actriz de mostrarse en todo el apogeo de sus facultades.

La señorita Zurí interpreta en esta obra, plena de humorismo, fantasía y travesuras, el «role» de una audaz muchacha yankee que, en la rancia sociedad inglesa, sabe imponer los prestigios de la «flapper».

La demanda de localidades para las dos funciones de mañana en el «Principal» es extraordinaria. «Los Precios Fijos», están obsequiando a sus clientes que hagan compras mayores de $2.00 con una luneta para la función de mañana por la tarde en el «Principal».

El domingo a las 5 p. m. «El amigo Teddy».

Serán estas las últimas funciones de Vilches, los precios, de costumbre: $0.50 la luneta y $0.30 la butaca.

«NACIONAL»: «LA DAMA GALANTE» CON CLIVE BROOK

Clive Brook que tantos éxitos se ha anotado a través de su actuación para la pantalla, acaba de obtener el más resonante triunfo de su carrera en «La dama galante», producción que ayer fué estrenada en el teatro «Nacional». La arrogante figura del actor inglés se destaca como ninguna otra en este formidable drama que interpreta, también, Ann Harding, la gran actriz.

Sentimental, bello, profundamente conmovedor y atrayente, es este drama que ahora presenta el cinema, la novela de una mujer que ha de pasar por las más duras pruebas, la de decidirse entre la felicidad de su hijo o su propia dicha. También figuran en esta película Otto Kruger, la sensación de este año; Tulio Carminati, el gran actor italiano y Dickie Moore, el pequeño artista.

Comenzando a la 1 y 30 de la tarde, en todos los turnos de hoy, será ofrecida nuevamente «La dama galante», que acompañada en el programa por asuntos cortos de gran interés, comedias, cartones y el último noticiario «Royal», que contiene diversos detalles de nuestra vida nacional, tales como la visita del Presidente al «Wyoming», la parada en memoria de las víctimas del «Maine», la charlotada celebrada recientemente, la inauguración del Centro Médico Quirúrgico, etc.

El lunes se estrena la magnífica producción titulada «Amo a este hombre», joya que interpretan Nancy Carroll y Edmund Lowe.

CLUB FEMENINO NACIONAL

El Club Femenino Nacional, celebrará junta de primera convocatoria hoy viernes día 2, a las 5 de la tarde en el domicilio de la señora Castillo de Camaño, vicepresidenta de dicha entidad, calle San Juan de Dios número 6, bajos.

La Presidenta señorita doctora Sandó Téllez encarece la más puntual asistencia a los asociados y simpatizadores, dada la importancia de los asuntos a tratar.

Dra. Sandó Téllez, Presidenta.

MAGNESIA SARRÁ
Sabrosa-Espumante-Anti-ácida
inmediatamente alivia:
Jaquecas, Mareos, Acedías
ASEGURE UN DIA FELIZ
Todas las mañanas tome una cucharada
DROGUERIA SARRÁ
LA MAYOR

HOY NACIONAL HOY
Ann HARDING
LA DAMA GALANTE
-Gallant Lady-
Clive BROOK

GACETILLAS

FAUSTO: LA BAILARINA

Ha sido a petición de gran número de familias que vuelve al cartel por última vez, «La Bailarina» maravillosa producción Metro Goldwyn Mayer, joya musical que parece creada para destacar el talento múltiple y extraordinario de Joan Crawford esta vez con Clark Gable y Franchort Tone, como galanes.

El programa se completa con la bellísima película «De mujer a mujer» que interpretan Ann Harding y Myrna Loy, una comedia por Charles Chase y un cartón. Luneta y preferencia hasta las seis y media 20 centavos y luneta y preferencia después de las seis y media 30 centavos Niños 15 centavos.

Mañana, estreno en Cuba «El Diablo se enamora» con Loretta Young, y Victor Jory.

NEPTUNO: MARIDO EN APUROS

Muy interesante el programa de hoy en la bombonera de la calle Neptuno. En matinée, desde las 2 y media «Un marido en apuros» la super comedia Paramount, con el archisimpático Carlie Ruggles, y «El cantar de los cantares» el inmenso drama de Marlene Dietrich. Además, un Noticiero, un cartón y una variedad deportiva. En los turnos elegantes de 5 y media y 8 y media «Un marido en apuros» y a las 8 y media, por última vez «El cantar de los cantares».

Para mañana, la monumental producción R. K. O. Radio «Ann Vickers» el nuevo triunfo de la insuperable Irene Dunne. El domingo en matinée, también «Ann Vickers». Pronto «India Habla» y «No soy un ángel».

PRADO: EL ABOGADO

John Barrymore ha hecho muchas producciones sensacionales, pero ninguna tan impresionante como el drama que presenta hoy el Teatro «Prado» titulado «El Abogado» y que le brinda ocasión de destacarse como figura primordial en el mundo de las artes. Comparten su éxito en esta película las encantadoras estrellas Bebe Daniels y Doris Kenyon. Presenta también el vodevil graciosísimo que contiene escenas de travesura un poco picante «La Liga de los Líos», por Sidney Howard y Elsie Randolph. Además la graciosa comedia por Henry Armetta «El detective debutante» y cartón. Mayores 20 centavos, hasta las 6.30 y después 20 centavos, niños 15 cts.

«El abogado» se exhibirá en los turnos de 3.30; 6.30 y 9.30 y «La Liga de los líos». A las 2.15; 4.45 y 9.45.

RIALTO: MELODIA PROHIBIDA

La mejor película de José Mojica, es «Melodía Prohibida» para su interpretación la Fox le eligió de compañera a Mona Maris, y juntos una de las mejores películas habladas y cantada en español, hoy la exhibe Rialto con «Te quise ayer» por Warner Baxter, y el Cartón de Mike «El doctor Lunático», una Alfombra Mágica y la revista Fox semanal.

Precios siempre 20 centavos luneta y preferencia.

Mañana «Melodía Prohibida».

Domingo «Farsa contra farsa» y «Melodía Prohibida», revistas, cartones. Comedia. Todo en matinée de una y media a 5.

Pronto martes 6 «Prisioneros de Guerra».

RIVIERA: PRISIONEROS DE GUERRA

En las tandas de las 5.15 y 9.45 se estrena la producción Warner interpretada por Leslie Howard, Paul Lukas y Douglas Fairbanks, Jr., que se titula «Prisioneros de Guerra», revista y comedia. A las 8.15 «La Rubianca» por Joan Blondell.

Mañana sábado «Prisioneros de guerra» y «Explotadoras de 1933».

El domingo en la matinée de la 1.15 «Peregrinación» por Henrietta Crosman «A brazo partido» por Tim Mac Coy «El sargento Tom» episodio 5. Comedia y cartón. En tandas elegantes «Peregrinación».

El 7 y 8 «No me dejes» por James Dunn y Sally Eilers.

El viernes «Dos noches» película en español por José Crespo y Carlos Villarías.

El 10 y 11 «El boxeador y la dama» por Myrna Loy y Max Baer.

TRIANON, ROSA DE MEDIA NOCHE

En la tanda de las 4: Norman Foster en el estreno «Novias Profesionales», la comedia «La Primera Equivocación» Loretta Young, y Ricardo Cortez, en el estreno Metro «Rosa de medianoche».

A las 8.30 «Novias profesionales».

En la de 9 45 «Rosa de medianoche».

Mañana «Novias Profesionales» y «Marido y Co.», por Helen Hayes y Robert Montgomery.

El domingo se estrena la valiosa producción de John Barrymore, «El abogado».

REGINA: MELODIA PROHIBIDA

Hoy se estrena en Regina, la regia película considerada como la mejor que ha hecho José Mojica y Mona Maris «Melodía Prohibida». Toda hablada y cantada en español. También se exhibe «Te quise ayer», de Warner Baxter, el cartón de Mike «El doctor Lunático». Una alfombra de viajes y la revista semanal Fox.

Precio 15 centavos, hasta las 6 y media y 20 centavos, mayores, niños 10 centavos siempre.

Mañana «Melodía Prohibida».

Domingo la mejor matinée, revista comedia, cartón, «Melodía Prohibida» y «Farsa contra farsa».

Pronto «Prisioneros de guerra» «Dos noches» «La bailarina».

MODERNO: LA MELODIA PROHIBIDA

Para hoy está señalado en este teatro, en sus turnos de tarde y noche, el estreno de la maravillosa foto opereta de la Fox, «La melodía prohibida», José Mojica, Mona Maris. «Enemigos inseparables», Mario Nixon, Budy Roger. «El faldón de la camisa», cinta cómica y un «Noticiario Fox», luneta hasta las 6.30, 15 centavos, después 20 centavos; niños a todas horas 10 centavos. Mañana gran matinée extraordinaria a las 2. «La melodía prohibida», «Enemigos inseparables», «El faldón de la camisa», «Panoramas de Grecia», «Noticiario Fox». Domingo gran matinée de 1 a 5, para todos los gustos.

WILSON: SAGRARIO EN ESPAÑOL

Función de 1 y 30 a 6 p. m., 10 centavos; de 6 a 11 y 30, 15 centavos y niños 10 centavos, a todas horas.

En matinée y noche, con los asuntos cortos «La caída de manazas» comedia; el cartón «Los tres cochinitos», en colores y las producciones «Sagrario», regia joya en español, por Ramón Pereda, Julio Villareal y Adriana Lamar y «Una hora de amor», film suprema por Kay Francis y Ricardo Cortez.

A las 5 p. m., «Sagrario» y «Una hora de amor».

Mañana, «La mujer preferida», regia producción por Gary Cooper y Fay Wray.

VIVES: CASA INTERNACIONAL

Suntuoso, interesante y atractivo el programa que hoy ha seleccionado esta Empresa, que acaba de instalar el magnífico aparato «Western Electric» la perfección del sonido e introducido grandes reformas en beneficio de su numeroso público. Tandas de 5.15 y 8.30 con comedia y cartón. Soberbia producción de argumento interesante «Casa Internacional», por Rubbi Valles. Grandiosa film «Sábado de juerga», por Carole Lombard. Luneta en la tarde 15 centavos mayores y 10 niños, noche 20 centavos mayores y 15 niños. Mañana «Rey por una noche» y «Esta noche serás mía».

VERDUN: SAGRARIO.- EN ESPAÑOL

10 centavos es el precio que regirá hoy en todas las funciones para todos. «Sagrario», en español, por Ramón Pereda y Adriana Lamar y «La verdad semidesnuda», por Lupe Velez y Lee Tracy, revista, comedia y cartón es el programa anunciado para hoy.

Mañana: «Vuelo nocturno», John y Lionel Barrymore, Clark Gable y Helen Hayes.

BELGICA: EL CANTAR DE LOS CANTARES

Corresponde para hoy en «Bélgica» la exhibición de una de las más grandes producciones cinematográficas de esta temporada, «El cantar de los cantares», por la excelsa estrella Marlene Dietrich. «Bélgica» como siempre se verá muy concurrido por las familias, los precios para hoy son de cinco centavos damas y niños, completando el programa la interesante interpretación de Clark Gable y Carole Lombard que lleva por título «La mujer que no tenía hombre». Para mañana el grandioso estreno «Vuelo nocturno».

UNIVERSAL: EL VALIENTE

Dos extraordinarias y muy valiosas películas desfilaron hoy por la pantalla del preferido y concurrido cine «Universal» acreditado por su perfecto sonido, comodidades y temperatura. Función de 1 a 6 y de 6.15 a 11, damas y niños cinco centavos, caballeros 10 centavos. Da comienzo con divertida comedia y variedad. Una de las más interesantes producciones «El valiente» hablada en español, por Juan Torena. Sensacional film «La torre misteriosa», de Kenneth Harian, argumento misterioso. Mañana «Un mal paso» y «Lo eterno», domingo un grandioso programa con matinée extraordinaria.

FLORENCIA: LO ETERNO

Este simpático y preferido cine de las grandes comodidades, temperatura y sonido perfecto, cuenta con un selecto y atractivo programa para hoy. Tandas de las 2, a las 5 y noche a las 8.30 con grandiosa comedia y cartón. Magistral super joya «Lo eterno», de John Boles. La producción que más ha gustado al público «La esquina del pecado», por John Boles e Irene Dunne. Hasta las 6.30 mayores 15 centavos, después 20, niños 10 centavos. Mañana «La melodía prohibida» y «Enemigos inseparables».

INGLATERRA: LO ETERNO

Función corrida de 1 y 30 a 6 p. m., 10 centavos, de 6 a 11 y 30. 15 centavos y niños 10 centavos a todas horas.

En matinée y noche, con la comedia «Maridos distraídos», el cartón «Las confidencias» y las producciones, «Lo eterno», joya extraordinaria por John Boles y Genevive Tobin y «Las damas deben amar», film suprema, por Sally O»Neil y Neil Hamilton.

A las 5 p. m., «Lo eterno» y «Las damas deben amar».

Mañana «La mujer preferida», por Gary Cooper.

CARTEL DEL DIA

MARTI.— Cía. Cubana de Zarzuela de Agustín Rodríguez. A las 8 y 45: «Carlos III». A las 10 y 30: «Cecilia Valdés».

ALHAMBRA.— Cía. de Regino López. A las 8 y 30: «Cuestión de Hombres» y «Desprestigiomanía».

POR LOS CINES

CAMPOAMOR: A 7054.— A todas horas: «Polvorilla», con Jean Harlow y Franchot Tone; Comedia y Revista.

ENCANTO: A 4433.— A todas horas: «Siempre en mi Corazón», por Barbara Stanwick y Otto Kruger; Comedia y Revista.

NACIONAL: A 3730.— A todas horas: «La Dama Galante», con Ann Harding y Olive Brook; Comedia y Revista.

FAUSTO.— «La Bailarina»; «De Mujer a Mujer»; Comedia y Cartón.

NEPTUNO.— «Marido en Apuros»; «El Cantar de los Cantares»; Noticiero; Cartón; Variedad.

PRADO.— «El Abogado»; «La Liga de los Líos»; Comedia y Cartón.

RIALTO.— «Melodía Prohibida»; «Te Quise Ayer»; Cartón y Revista.

RIVIERA.— «Prisioneros de Guerra»; «La Rubianca»; Revista y Comedia.

TRIANON.— «Rosa de Media Noche»; «Novias Profesionales»; Revista y Cartón.

REGINA.— «Melodía Prohibida»; «Te Quise Ayer»; Cartón; Alfombra.

MODERNO.— «La Melodía Prohibida»; «Enemigos Inseparables»; Comedia y Noticiero.

WILSON.— «Sagrario». «Una Hora de Amor». Comedia y Cartón.

VIVES. — «Casa Internacional»; «Sábado de Juerga»; Revista y Comedia.

VERDUN.— «Sagrario». «La Verdad Semi-Desnuda»; Comedia y Cartón.

BELGICA.— «El Cantar de los Cantares», «La Mujer que no Tenía Hombre»; Comedia y Variedad.

UNIVERSAL.— «El Valiente»; «La Torre Misteriosa»; Comedia y Variedad.

FLORENCIA.— «Lo Eterno»; «La Esquina del Pecado»; Comedia y Cartón.

INGLATERRA.— «Lo Eterno»; «Las Damas Deben Amar»; Comedia y Cartón.

CUBA.— «Orquídeas Negras» «El Cantar de los Cantares»; Revista y Cartón.

VIOLETA.— «Vivamos Hoy»; «Solo con su Amor»; Comedia Metrotone.

DECLARACIONES DE LA F. OBRERA SOBRE LOS SUCESOS DE TRINIDAD

Habana, marzo 1 de 1934. Al Director del periódico DIARIO DE LA MARINA.

Señor:

El Plenum Federal reunido el día 28 de febrero, acordó hacer una enérgica protesta por la masacre de Trinidad, que tuvo efecto en días pasados y que hoy se celebrará una Conferencia pro-derechos del negro, en San Miguel número 216. Nosotros apoyamos moral y materialmente, la labor que realicen en pro de la descriminación, ese Comité, pues nuestro principio, está basado en la lucha de clases, sin distinción de razas ni nacionalidades, por la defensa de todos los obreros en general.

J. González,
Secretario General.

UN PROPIETARIO DENUNCIA QUE HA SIDO AMENAZADO POR UN GRUPO DE OBREROS

En las oficinas de la Policía Judicial, se personó Francisco Riera, vecino de Monte número 74 y propietario del establecimiento de accesorios para la manipulación de la leche, dando cuenta que con motivo de la situación precaria en que se encuentra su negocio, se vió en la necesidad de dejar cesantes a sus obreros, los cuales estimando que se trataba de engañarlos, para después buscar otros empleados, le han amenazado con ponerle en su casa una bomba.

Ayer, al transitar en su automóvil cuña, por la esquina de Subirana y Estrella, un grupo de individuos, le arrojaron piedras causándole lesiones y rompiéndole los cristales del parabrisas.

La Policía Judicial, tiene localizados a los agresores, esperándose que de un momento a otro, sean capturados.

República de Cuba

Secretaría de Obras Públicas
Negociado de Construcciones Civiles y Militares.

ANUNCIO

Hasta las diez de la mañana del día 3 de Marzo de 1934, se recibirán en esta oficina, proposiciones en pliego cerrado para «Obras de Ampliación de la estructura de acero del Stadium de la Universidad Nacional» y entonces las proposiciones se abrirán y leerán públicamente. Se darán pormenores a quienes lo soliciten.

Raúl HERMINA
Ingeniero Jefe.

ENCANTO
MAÑANA PRE ESTRENO
BATACLAN
1000 VECES SUPERIOR a EXPLOTADORAS de 1933
LUNES

Janet GAYNOR y Warner BAXTER en
PADDY POR EQUIVOCACION
Producción FOX

MUSICA Y MUSICOS

LIDYA DE RIVERA ACTIVA

El éxito obtenido por nuestra genial artista Lydia de Rivera en su debut ante el público neoyorkino, no puede tener mejor confirmación que el número de contratas que tiene la gentil cubana para actuar en esta misma temporada en diversas ciudades de la Unión.

Mañana, día 3, catará en Nueva York para el grupo selecto que constituye el Club Mac Dowell. Días después, el 23 hará su primera presentación en la ciudad de Detroit, Mich.

Washington la oirá cantar el 14 de Abril y al día siguiente se presentará una vez más en el Town Hall de New York en un concierto de compositores contemporáneos Pan Americanos

En este concierto que está llamado a ser notable en el mundo musical, se estrenará la última obra del compositor Edgar Varese titulada «Ecuatorial», escrita para orquesta y voz de soprano y barítono.

El propio Varese, que conoció a Lydia en París, al saber que se encontraba en New York, la eligió inmediatamente, para ser la intérprete de su obra, selección que dice muy alto de los méritos artísticos de nuestra compatriota.

Lydia de Rivera dará a conocer dos obras de autores cubanos en este concierto. Son ellas «Motivos de Son», dedicada a Lydia por su autor el joven maestro compositor y director de nuestra Orquesta Filarmónica, Amadeo Roldán y «Juego Santo», de Alejandro Caturla, uno de nuestros más valiosos pinos nuevos en el campo de la música.

Las actividades artísticas de Lydia de Rivera en Norte América no dudamos que vayan en aumento conquistando en breve tiempo nombre para su arte personalísimo y para Cuba.

La apreciación que de ella se ha hecho por el público y la crítica, nos brinda tan brillante perspectiva.

EN LA DULCERIA

Titúlase así un simpático sketch musical escrito por Mildred Adair, el cual se desarrolla en una dulcería, pasando ante la vista del espectador en lindas canciones, recitados, solos de piano etc., dulces variados de los que hacen la alegría del paladar infantil.

Instrumentada por Carmela Pensado será interpretada por una orquesta femenina que integran Jossie, Teresita y Clotilde Pujo, Rosita Carbonell, Aurorita Oyarzun, Gloria y Lolita Biaggi y Consuelo Martínez, orquesta que en lo sucesivo será de la S. I. B. A. amenizando sus sesiones más elaboradas. «En la Dulcería» participarán un número de asociados que tienen los diversos papeles en la siguiente forma:

El Dueño, Esther Penabad.

Miss Sue, Edith Rodriguez Casanova.

Una Niñita, Josefina Jorge.

Pirulí-Lou, Kiki Skirving Menéndez.

Dulce Francés, Elenita Alvarez Menéndez.

Melcocha, Matildita Rodríguez.

Cotton Taffy, Bebita Rodríguez.

Caramelos de Menta, Bebita y Mercy Rubiera.

El coro de los Pirulís está formado por Sylvia Medina, Hilda Medel, Chiquitica y Nena Gasch, Gloria Naya, Elvira Forns, Rosa Saenz y Violeta Pérez Cubillas. Además de los números musicales de canto e instrumentales figura un Vals que bailará Bebita Menéndez, alumna de Ana Mariani de Dominicis, concida profesora que ha entrado a formar parte de la S. I. B. A. en su clase de Ballet. Para este sketch, la popular casa Armada ha facilitado modernos envases de cristal llenos de bombones y caramelos, con los que obsequia a la vez a los niños de la sociedad.

Otro número que ha de agradar es el cuadro del Birthday Cake, muy original y en el que toman parte tres niñitas: Gloria Gamba, María del Carmen Suárez e Ivonne Santamaría. La escena estará bellamente decorada con hermosas arecas del jardín Milagros, contribuyendo a la más completa realización del espectáculo.

Pueden obtenerse invitaciones para esta fiesta abonando 40 centavos. Los acompañantes de los socios abonarán la cuota de siempre.

La animación para asistir a esta sesión conmemorativa del tercer aniversario de la fundación de la S.I. B A. es grande.

PROGIMOS CONCIERTOS

Angélica Fernández, joven alumna de Jascha Fischermann que ofreció recientemente un recital de piano, volverá a presentarse en un concierto con otra alumna distinguida del profesor Fischermann: Helen Metzger.

Ejecutará Angélica Fernández en esta ocasión un Concierto de Sanit-Saens y Helen Metzger uno de Arensky.

Próximamente daremos más detalles de esta audición interesante.

Jorge Bolet vuelve a Cuba muy pronto. Probablemente lo tendremos aquí en el mes de Abril.

Bolet, según se nos comunica, ofrecerá un recital de piano a nuestro público. Nueva oportunidad para admirar a este joven pianista, en primera línea entre los de Cuba.

N. B.

El campamento de indigentes de Tiscornia tendrá capacidad para más de mil quinientas personas

Todo el que sea sorprendido pidiendo limosnas será enviado a Tiscornia.- Estarán separados del resto de los reclusos.- Ayer llegó el Quirigua.- Amenazan con una huelga de ferries y lanchas

(NOTICIAS DEL PUERTO.)

En la mañana de ayer, y conforme habíamos anunciado, se reunieron en el Despacho del Comisionado de Inmigración, doctor José María Bolaños, este funcionario, el Alcalde Municipal de La Habana, Dr. Miguel Mariano Gómez, con su secretario particular señor Silva, el Segundo Jefe del Departamento de Inmigración doctor Alvarez Mostano, el experto doctor Bustamante y el Arquitecto Municipal.

El objeto de la reunión era para trasladarse al Campamento de Tiscornia, a fin de ver la forma en que se ha de establecer allí una Colonia o Campamento de concentración de indigentes, a fin de librar a la ciudad de La Habana, del triste espectáculo de ver deambular por plazas, calles y soportales, familias indigentes, con las cuales peregrinan multitud de niños, víctimas de la indefensión de sus mayores.

Cerca de dos horas, duró la visita del doctor Gómez Arias y las demás personas al campamento, que fué recorrido extensamente, visitándose los antiguos pabellones de madera, y los modernos de mampostería.

Ya el doctor Bolaños, con noticias de los propósitos del doctor Gómez Arias, de establecer en Tiscornia, la Colonia de Indigentes, estaba adaptando dos pabellones de madera, y sobre el terreno, y conocido el propósito del Alcalde de La Habana, se alojarán por lo menos mil personas, y hasta 1,500, si ello fuera menester, se acordó destinar cuatro pabellones de mampostería.

Se acordó por los reunidos tirar una cerca con alambre que independice la Colonia de Indigentes, con el resto del Campamento, para impedir que la parte destinada a los inmigrantes, pueda ser invadida por esos reclusos.

Médicos, dentistas, nurses y sirvientes, tanto de Tiscornia, como del Municipio, prestarán servicios en la Colonia.

Se acordó intensificar los trabajos de adaptación para ver de lograr la reclusión en el mismo a partir del próximo lunes a más tardar.

La Colonia tendrá su reglamento interior, al que serán sometidos los que sean sorprendidos ejerciendo la mendicidad pública, así como aquellos que por carecer de hogar o medio de subsistir, se avengan voluntariamente a recluirse allí.

Los médicos y el personal auxiliar, procederán en primer término a higienizar a los que vayan llegando, obligándolos al baño, y facilitándole ropa, hasta que sean lavadas y desinfectadas las que ellos lleven.

Se atenderá a la cura y profilaxis contra los parásitos en general y con especialidad, los parásitos intestinales en los niños, tan abundantes entre los menores de una vida inadecuada.

La limpieza general de dientes careados y la higiene bucal en general, también será atendida.

En el Reglamento interior de la Colonia se hará consignar la obligación de todo recluso de permanecer en el Campamento sin permitírseles salir pues no se trata de dar alojamiento y comida de manera permanente, y que pueda ser interpretado como un derecho, sino la manera transitoria que el estado y el municipio acude a socorrer a los indigentes procurándoles, higiene, y trabajo.

Los indigentes serán recluídos por grupos, separadamente por sexos y edades, siendo la preferencia para los niños y ancianos.

Se instalarán varias aulas, para que los niños reciban educación, mientras las mujeres, también recibirán la atención educativa de asuntos propios de su sexo.

En cuanto a los hombres, como el campamento tiene terrenos cultivables, serán empleados en esas faenas, mientras se les buque lugar donde colocarlos. Todo el que necesite braceros, polrá pedirlos, bien hombre solos, bien por familia, pues son los propósitos de que los recluídos no lo sean indefinidamente.

A esta acción oficial se espera que contribuyan además de las instituciones caritativas, aquellas instituciones, empresa o particulares que deseen ayudar en esta obra humanitaria la acción oficial, que ahora tendrá una uniformidad, porque enviándose al Departamento de Inmigración, cualquier donativo, con destino a la colonia de indigentes de Tiscornia, seguramente que será aplicado a ese fin.

La acción ha de ser rápida, y es casi seguro que para el próximo lunes ya se den órdenes a la policía para que vayan recogiendo a todos los indigentes para remitirlos a Tiscornia.

—EL QUIRIGUA.— Procedente de Cristóbal llegó ayer el vapor americano «Quirigua», que trajo para La Habana 24 pasajeros y conduce en tránsito para New York, 56 pasajeros, 40 mil racimos de plátanos, 6 mil sacos de café, cuatro mil sacos de cacao y 40 tortugas vivas.

—EL MINISTRO DE VENEZUELA.— Entre los pasajeros llegados por el «Quirigua», figura S. E. el Sr. Francisco Gerade Yáñez, Ministro de Venezuela en Cuba, a quien se le dispensaron las cortesías y franquicias de estilo.

También llegaron R. Mitdell y señora; George McCormick y señora; Leslie O«Bryan y señora; Mario Marchena e hijo; y entre los de tránsito va el aviador costarricense Román Macaya.

—AMENAZAN CON LA HUELGA. Una nutrida comisión de obreros de los ferries y lanchas de la Compañía Marítima Cubana, estuvo ayer a visitar al Capitán del Puerto, para exponerle que con vista de una orden emanada de la Secretaría de Gobernación, la que les ha quitado el permiso de circulación de varios ómnibus que trabajan desde Regla a los repartos, en combinación con los ferries y las lanchas, quedando sin trabajo un gran número de obreros.

Las lanchas y ferries y los ómnibus clausurados manipulan unos 10 viajeros diariamente, prestando un servicio de carácter público, por cuanto desde cualquier lugar de La Habana, Marianao, Víbora, Cerro, etcétera, se admiten transferencias en Luz, y son llevados a Regla y de allí por los ómnibus a los repartos o viceversa.

Los que lograron tal orden son los interesados en la otra compañía de los ómnibus Regla-Habana, según afirman.

Los visitantes del Capitán del Puerto afirman que ellos están dispuestos a irse a la huelga, si no se revoca esa orden.

Ayer mismo el señor Buttari pasó un telegrama al Secretario de Gobernación, exponiéndole la aspiración de los peticionarios.

—EL MEXIQUE.— En un rápido viaje y procedente de Saint Nazaire, Santander y La Coruña, llegó ayer después del mediodía, el magnífico trasatlántico francés «Mexique», antes Laffayette», que ha sido modernizado en sus cámaras y departamento de tercera clase.

Trajo el buque francés carga general; 40 pasajeros con destino a La Habana, y conduce carga y 67 pasajeros en tránsito para Veracruz, para donde salió ayer mismo, por cuanto tiene que regresar a tiempo para salir de nuestro puerto el día 8, para Coruña, Santander y Saint Nazaire.

—CARBON. — El vapor inglés «Braddouby», llegó de New Port News, con carbón.

—SALIDAS. — Salieron ayer el «Mexique», para Veracruz; el «Quirigua», para New York; el «Morro Castle», para New York y el «Munorway», para Tampa.

—LOS QUE LLEGARAN HOY.— Hoy llegarán los siguientes barcos: El «Contessa», de New Orleans; el «Pan America», de Miami; el «San Bruno», de Boston; el «Metapan», de Tela; y el «Florida», de Tampa y Key West.

—LOS QUE VIENEN EN EL «Oriente», de la Ward Line, que llegará mañana de New York, vienen los señores Rafael Bolio Cabrera y familia; Emilia Cámara; María C. Cantón; el Coronel Harris A. Lee; Miguel Marín y familia; Eusebio Padrón y otros.

—EL «MORRO CASTLE»— Para New York, salió ayer tarde el también turbo eléctrico Morro Castle, de la propia compañía, que lleva importante cargamento de productos cubanos, entre ellos 17817 cajas de ron; 25 mil huacales de vegetales; 650 cueros; 124 tercios; 60 cajas dulce; 71 atados esponjas y otros.

Como pasajeros van en este buque los señores Wilfred Desentls, Harry Lianar, Patricia Winter y familia; Ricard Landy; Luciano Navarro; Josefina Abocero; María L. Howard; Fred L. Sabin; José J. Franco; Carolina L. Reed; Dr. Angel Morales; doctor Guillermo Díaz Romañach; Blás Padrino.

—AZUCAR.— El vapor americano «Munorway», que salió ayer para los Estados Unidos, lleva 30 mil sacos de azúcar refino del central Hershey.

—NIÑOS DE LA BENEFICENCIA.— Ayer tarde fueron llevados al crucero «Cuba», unos 100 reclusos de la Casa de Beneficencia y Maternidad, que iban todos vestidos de marineros.

Además de visitar todo el buque y mostrarles el manejo de los cañones, se les obsequió con dulces.

—MAS RON PARA EE. UU.— En el vapor «Quirigua» fueron embarcados ayer seis mil cajas de ron; 1,100 cajas de wiskey; 6 mil huacales de vegetales y 1,100 tercios de tabaco en rama.

—NUESTRO PESAME.— Damos nuestro más sentido pésame al señor Julio López Lázaga, alto empleado de la Agencia de la Trasatlántica Española, por el fallecimiento ocurrido recientemente en esta ciudad de su sobrino carnal el joven Luis González López, víctima de un accidente por todos lamentados.

—EL HABANA.—Los señores García y Díaz, Agentes Generales de la Trasatlántica Española, han recibido informes de haber llegado felizmente a Vigo, el día 17 del ppdo mes de Febrero, el trasatlántico «Habana», que salió de nuestro puerto con carga y pasajeros.

—LA RECAUDACION.— Durante el día de ayer la Aduana de La Habana, recaudó la cantidad de $39.873.06.

—Por sospechas, José García Rodríguez, vecino de La Piedra No. 10, fué arrestado por un guardia jurado de la Munson Line, porque lo vió correr en dirección a los muelles de la Ward Line, ocupando en el piso de los muelles una caja de mercancía que pertenecía a una tonga depositada en los de la Munson y la cual caja asegura el guardia jurado que se llevaba el García.

M.E.C.D. 2016

RADIO

TRASMISIONES PARA HOY

C M C
840 KILOCICLOS

1030 a. m.—Programa desde «Los Precios Fijos», orquestas y cantos populares.
6.45 p. m.—Acebal y Del Campo, poesías, canciones y comedias.
8.00 p. m.—María del Carmen Ruiz, sop. ligera y V. Lanz pianista.
1.—Vestal serena, Berceuse, E. Lecuona.
2.—Soñar, canción, A. Guerra.
3.—Solo de piano, Sevilla, I. Albéñiz.
8.15 p. m.—Música selecta (Transcripción eléctrica).
8.30 p. m.—María del Carmen Ruiz, sop., y Vicente Lanz, pianista.
1.—Lolita, serenata spagnnola, A. Buzzi-Pecciá.
2.—The maids of Cádis, Leo Delibes.
3.—Solo de piano, Polonesa en do sostenido menor, Chopin.
8.45 p. m.—Música variada (Transcripción eléctrica).
9.00 p. m.—Hora oficial (Observatorio Nacional).
9.01 p. m.—María del Carmen Ruiz sop. y Vicente Lanz pianista.
1.—La revista del aire, Canción de la Gitana, G. Roig.
2.—Las dos princesas, Romanza, Caballero.
3.—Solo de piano, Danza Húngara No. 6, Brahms.
9.15 p. m.—Música popular (Transcripción eléctrica).
9.30 p. m.—María del Carmen Ruiz sop. y Vicente Lanz pianista.
1.—Sueños perdidos, criolla, J. Anckermnan.
2.—Triste añoranza, barcarola, C. Delfín.
3.—Solo de piano, (a) Danza Lucumí, Lecuona (b) Los mistrels, danza, Lecuona.
9.45 p. m.—Canciones pópulares (Transcripción eléctrica).
10.00 p. m.—Bailables.
11.00 p. m.—Buenas noches.

C M K
730 KILOCICLOS

De 12 a 1 p. m.—Canciones, charla y temas de actualidad.
4.00 p. m.—Charla agrícola, y canciones.
5.00 p. m.—Trovador Codina.
De 6 a 9 p m.—Noticias y comentarios.
9.00 p. m.—Bailables.
10.00 p. m.—Música variada y charla aprista.

C M C W
965 KILOCICLOS

6.00 p. m.—Concierto a cargo de Margarita Lecuona y otros.
7.00 p. m.—Programa variado.
8.00 p. m.—Canciones. (T. E.)
9.00 p. m.—Música clásica (T. E.)
10.00 p. m.—Orquesta Muñoz.
11.00 p. m.—Trovador Gómez.

C M C F
890 KILOCICLOS

De 7 a 8 p. m.—Noticiario del Aire., Anunciador F. M. de la Reguera.

C M B C
1270 KILOCICLOS

1.00 p. m.—Programa por las hermanas López, José Ojeda y otros.
2.00 p. m.—Orquesta Gris y F. Collazo.
3.00 p. m.—Música variada, (T. E.)
6.00 p. m.—Programa variado.
7.00 p. m.—Programa español.
8.00 p. m.—Receso.
9.00 p. m.—Programa variado.

C M K
890 KILOCICLOS

12.00 m.—Septeto Segundo Nacional y variedades.

C M B S
780 KILOCICLOS

De 10 a 12 m.—Música variada. (T.-E.)
De 3 a 4 p. m.—Audición informativa.
7 p. m.—Programa variado. (T. E.)
8.00 p. m.—Música bailable.
9.00 p. m.—Fay Marsh y L. Borbolla.
9.30 p. m.—Programa variado.

C M B Z
1010 KILOCICLOS

11.00 a. m.—Sexteto.
12.30 p. m.—Temas de películas. (T. E.) y noticias.
2.00 p. m.—Receso.

C M C P
1365 KILOCICLOS

De 12 a 1 p. m.—Desde el estudio.
De 4 a 5 p. m.—Romances del cine y sus cosas.
9.00 p. m.—Trovador Félix Alemany, Barítono Manuel Cabrera y Noticias.

C O C
6010 KILOCICLOS — 49.9 METROS

4.00 p. m.—Programa «R C A Victor».
5.00 p. m.—Noticias y Música Variada.

W L W
700 KILOCICLOS
CROSLEY RADIO CORPORATION
Cincinnati, Ohio

7.30 p. m.—Orquesta.
8.00 p. m.—Revista Musical.
8.30 p. m.—Drama.
9.00 p. m.—Variedades.
10.00 p. m.—Orquesta J. Johnsons.
10.30 p. m.—Bill Stoess y su Orquesta.
11.00 p. m.—Sammy W. Orquesta.
11.15 p. m.—Orquesta desde el Hotel Montclair.
11.30 p. m.—W. Scott y su Orquesta desde el Hotel Staller.
12.00 p. m.—Desde el Hotel Bismarck. (Bailables).
12.30 a. m.—Orquesta del Waldorf Astoria, desde New York.
1.00 a. m.—Termina.

Convocatoria del Instituto de P. del Río

El plazo se abrirá el dí a5 y se cerrará el diez. Quedan fuera las incompatibilidades

Ayer recibimos la siguiente convocatoria del Instituto de Pinar del Río:

«Por la presente se convoca, en cumplimiento al Decreto número 2551 de 30 de octubre de 1933, a los alumnos de enseñanza privada para la matrícula del presente cursillo.

Se admite a esta matrícula a todas las personas de edad escolar retrasada, incluídos, desde luego, los alumnos examinados durante los cursos de 1930 a 1933.

El plazo para matricularse se abre el 5 y se cierra el 10 del próximo mes de marzo.

La solicitud de matrícula se formalizará personalmente en la Secretaría del Instituto de esta Provincia, en horas de 8 y media a 11 y media a. m. y de 2 a 4 p. m.

Los solicitantes deberán presentar dos ejemplares de la fotografía personal hecha sin sombrero y de un tamaño de 3 por 3 cms.

Los alumnos que fueron oficiales o incorporados y los libres que no hubieren abonado su matrícula en septiembre de 1930 ni después deberán pagar $4.00 (cuatro pesos) de matrícula por este cursillo, cualquiera que sea el número de asignaturas que matricule. Por consiguiente, los alumnos que abonaron la matrícula en el curso de 1930 a 1931 y no se examinaron y los examinados en ese y los siguientes cursos hasta el de 1933 no tendrán que abonar nada en ningún concepto para matricularse en este cursillo.

Los alumnos de edad escolar retrasada que pretendan ingresar en este Instituto o en la 2da. Enseñanza deberán presentar la certificación de Inscripción del Registro Civil.

Para la matrícula de este cursillo han quedado suprimidas las incompatibilidades; pero se mantienen las naturales precedencias de exámenes.

Los solicitantes menores de 17 años deberán acreditar que están autorizados para matricularse por el padre, tutor o persona que lo represente.

Pinar del Río, 23 de febrero de 1934. Director Instituto. — **Dr. Ildefonso Bernal del Riesgo».**

Recobre Vd toda su ENERGIA

Este método NATURAL suprime la fatiga anormal así que numerosos trastornos que tienen el mismo origen.

EN 99 casos sobre ciento, la fatiga anormal tiene esta única causa: el funcionamiento defectuoso de los intestinos que envenena literalmente la sangre. Y es casi siempre el origen de los insomnios, del mal aliento, de los dolores de cabeza, de los granos, de las almorranas.

La acción de los agentes químicos y de los purgantes es brutal.

Para asegurar la reeducación natural de los intestinos y hacer cesar todos los síntomas - a menudo graves - de la pereza intestinal, es preciso combinar la acción de simples cuyos principios terapéuticos los han conseguido a su máximo laboratorios especializados: hay que tomar Te Franklin.

De gusto delicioso, producirá mañana ya en su organismo una maravillosa impresión de equilibrio y de bienestar. Hará desaparecer rápidamente los trastornes de que padece.

De venta en todas las Farmacias.

HAGA VD UN ENSAYO GRATUITO

Pida Vd hoy mismo una muestra gratis de TE FRANKLIN al Farmacéutico depositario:

DROGUERIA DE JOHNSON
Obispo 30 - HABANA

TE FRANKLIN

Guanabacoa al Día

INTERESANTE CONFERENCIA

En el bello y excelente salón de actos de las Escuelas Pías de esta villa tendrá lugar en la tarde del domingo, la segunda conferencia que bajo los auspicios del Consejo «San José de Calasanz», número 2.750 de la Orden de los Caballeros de Colón, pronunciará el sabio mentor escolapio y virtuoso sacerdote Rdo. P. Buenaventura Rigola, Rector del mencionado plantel y Capellán del citado Consejo.

También usará de la palabra en dicho acto cultural, el elocuente orador doctor René Capistrán y Garza, ex presidente de la Juventud Católica Mexicana.

Con varios números de música y canto se armonizará tan interesante como instructivo acto, que reunirá en la amplia sala de fiestas de las Escuelas Pías, lo más granado de nuestra sociedad.

RESURGIMIENTO DEL CASINO ESPAÑOL

Grandes actividades y señaladísimos éxitos están desplegando y obteniendo los señores que se han echado sobre sus hombros la pesada y difícil tarea de levantar de su postración y lánguida vida, la vieja y prestigiosa sociedad Casino Español, institución llena de tradiciones y de gloriosos días de regocijos sociales.

Podemos decir que si continuan por el camino emprendido con tanto entusiasmo y tan laudatorios triunfos, muy en breve veremos la anciana y achacosa sociedad hispana, levantarse, cual moderno «Fenix», de sus propias cenizas, para reconquistar sus prestigios bien ganados en otros tiempos no muy lejanos, de progresista, floreciente y culta.

Anoche hubo una importante reunión en los salones del Casino, donde los iniciadores y mantenedores de levantarlo a una altura honrosa y digna de la numerosa colonia española aquí residente, expusieron sus puntos de vista y los trabajos que ya llevan realizados en pro del plausible y feliz fin que persiguen.

Mañana daremos detalles más concretos sobre lo tratado y lo llevado a cabo con el indicado propósito de convertir aquel sitio de recreo y cultura, en lo que debe ser y no en una mansión del silencio y de la inercia.

ENFERMITO

Hállase enfermito el gracioso niño Miguelito Díaz y Muguerza, hijo menor de los estimados esposos Francisco Díaz y Herminia Muguerza.

En los actuales momentos se encuentra algo mejorado.

Se ha hecho cargo de su asistencia el reputado joven galeno doctor Joaquín Jiménez Gallo, amigo estimado del cronista.

Por su pronto y total restablecimiento hacemos votos.

NUESTRO PESAME

Le enviamos nuestro más sentido pésame al apreciado señor José Reigosa, con motivo del fallecimiento de su anciano padres, señor José Reigosa y Pérez, ocurrida recientemente en España, donde residía.

Por tan lamentable causa, el señor Reigosa está recibiendo infinidad de muestras de afecto por parte de sus numerosas amistades, que se traducen en la gran cantidad de mensajes de condolencia que le han enviado.

Paz para el alma del extinto y que Dios conceda resignación a su hijo, para soportar tan terrible realidad.

TEATRO CARRAL

Las movidas y atrayentes carteleras del regio teatro «Carral» nos anuncian para esta noche una magnífica función, en la que se proyectarán preciosas joyas cinematográficas.

«Suerte de Marino», una cinta muy interesante interpretada por las estrellas James Dunn y Sally Eilers, y «Pasaporte al Infierno», sensacional creación de Elissa Landi y Paul Lukas, irán hoy a la pantalla del coliseo de la calle de «Pepe» Antonio, para agrado del público.

También se exhibirá una revista de asuntos internacionales.

Mañana estreno: «Belleza a la venta», maravillosa.

SANTIAGO LOPEZ

Nuestro muy estimado amigo el distinguido señor Santiago López Tejeda, caballero que goza de justificadas simpatías en esta localidad, se halla bastante aliviado en la dolencia que está padeciendo desde hace meses.

Verlo pronto del todo bien, son nuestros sinceros anhelos.

Oscar de la Cruz Muñoz

COMBATA LA ANEMIA ANTES QUE SEA TARDE

La anemia es una enfermedad de verdadero peligro. Si no se detiene, día a día consume más. El organismo, para reaccionar, necesita sangre rica de glóbulos rojos.

La Emulsión de Scott los proporciona en abundancia. Nutre, tonifica y revitaliza.

Tómela—cuanto antes, para alcanzar pronto una saludable robustez.

Rechace toda imitación. Acepte sólo la

EMULSION DE SCOTT

Exija siempre esta marca

RICA EN VITAMINAS

SERAN INHUMADOS HOY LOS RESTOS DE LA SRA. JUANA DEL CASTILLO DE LOINAZ

Esta tarde se verificará el sepelio de la señora Juana del Castillo de Loinaz, distinguida y venerable dama del más alto linaje patriótico y social.

Rodeada del amor de los suyos entregó su alma a Dios la señora del Castillo, madre amantísima de nuestro particular amigo el General Enrique Loinaz del Castillo, actual Ministro de Cuba en Panamá.

Era la finada, miembro de una antigua familia de Camagüey, esclarecida en las guerras de la Independencia Cubana; hija del prócer Martín del Castillo, cuyo nombre diera Martí a un club de la Revolución y sobrina del heroe de Sabana Nueva, General Angel Castillo.

Contrajo matrimonio con el comandante del Ejército Libertador, Enrique Loinaz Arteaga. Sus hijos, numerosos, sirvieron a la Patria con las armas.

Desempeñó el cargo de Directora del Instituto de Señoritas de Azua y de maestra de educación pública en Baní, la cuna de Máximo Gómez.

Uno de sus discípulos, el General Miniño hizo esculpir el nombre de su maestra en un cañón que figura en la historia del bravo pueblo dominicano.

Descanse en paz la ilustre dama y reciban sus familiares y deudos todos nuestra condolencia más sentida.

666

LIQUIDO O EN TABLETAS

Alivia el dolor de cabeza o neuralgia en 30 minutos. Detiene el catarro el primer día y la Malaria en tres días. Pomada 666 para el catarro. La fórmula medicinal de mayor rapidez que se conoce.

Crónica Habanera

MERCEDES MARTINEZ DE ROBBINS

Hemos recibido un inspirado soneto de nuestro estimado amigo el ilustre poeta Gustavo Sánchez Galarraga, dedicado a la distinguida Sra. Mercedes Martínez de Robbins con motivo del fallecimiento de la madre del poeta, la inolvidable María Galarraga de Sánchez, acaecida en la ciudad de Nueva York a fines del pasado año.

Publicamos, junto con el retrato de la señora de Robbins, el bello tributo de agradecimiento a quien piadosamente acompañó a la dama desaparecida en sus últimos instantes, aliviando con su amistad devota el dolor de sus familiares.

EN LAS HORAS TRISTES...

A Mercedes Martínez de Robbins

En las horas tristes de mi cruel desvelo,
en las noches largas de mi padecer,
encontré ternuras, y encontré consuelo,
y lágrimas dulces, en una mujer.
Abrirse en sus labios miré la plegaria,
tal como una suave y amorosa flor.
Por ella mi angustia no fué solitaria,
y fué menos loco mi loco dolor.
Corazón fraterno, que piedad me diste:
conmigo mi vaso de hieles partiste,
y por tí en mis sombras hubo claridad.
¡Oh mujer morena, de alma nazarena,
cómo te pareces, por dulce y morena,
a mi Virgencita de la Caridad!

Gustavo Sánchez GALARRAGA.

New York, Diciembre, 1933.

COUNTRY CLUB

De fiesta, mañana.

Country Club de la Habana, ofrecerá mañana por la noche un gran baile.

Dará comienzo a las nueve de la noche y se celebrará en su hermosa terraza, la cual estará adornada e iluminada espléndidamente.

Para esta fiesta, por única vez en el año, los socios podrán invitar a sus amistades, abonando por cada invitado tan sólo, la suma de un peso, previa invitación que se obtendrá en la administración del Club.

El programa bailable ha sido encargado a la orquesta Habana Casino, imprescindible en todas las fiestas del Country.

Habrá otros alicientes, además del baile, entre ellos la entrega de los premios por los torneos celebrados hasta esta fecha, en que termina el torneo anual de golf «El Campeonato Amateur de Cuba».

Resultará una gran fiesta, de las más animadas.

EN PRO ARTE

Natalia Aróstegui de Suárez, la bella y gentilísima dama, figura destacada de Pro Arte Musical, será objeto de un homenaje en la tarde de hoy.

Ha sido organizado por sus compañeras de Directiva y se celebrará a las cinco en punto en el Auditorium.

Muy interesante es el programa combinado para este acto, en el que tomarán parte un grupo admiradísimo de señoras y señoritas de la prestigiosa institución musical.

Helo aquí:

Palabras por la señora Lizzie Morales de Batet.

Ni contigo, ni sin tí.

Entremés de Antonio Ramos Martín.

Pepa . . . . . Sra. María Gastón.
Juana . . . . .Srta. Lolina Cibrián.
Doroteo . . Sr. Guillermo de Mancha

Canciones acompañadas de guitarra:

Quiero saber . . . Lily Batet.
Srtas. Josefina Florit y Lily Batet.
Tabú . . . . . Margarita Lecuona.
Srtas. Estrella González, Eugenia Noguerol, Gloria Cervera, Josefina Florit y Lily Batet.
La Venta de Eritaña.
Srta. Leopoldina de la Campa acompañada por la Sra. Clara Romero de Nicola.
Baile Escocés . . . . . XXX.
Srta. Olga Thomson.
Baile Holandés . . . . P. Luna.
Srtas. Josefina de Cárdenas y Helen Thomson.
Baile Oriental . . . César Cui.
Carola Panerai.
El Nopal . . . . . .Schumann.
Casta Diva de la ópera «Norma» V. Bellini.
Sra. Dulce María Blanco de Cárdenas.

Al piano Sra. Laura Rayneri de Alonso.

La Coquette . . . . A. Arensky.
El estanque de los pececillos rojos Paul Dupin.
España . . . . . E. Chabrier.

A dos pianos: Sras. Lizzie Morales de Batet y Laura Rayneri de Alonso.

A dicha fiesta podrán asistir todos los socios de Pro Arte, con solo presentar el recibo correspondiente a este mes, los que podrán solicitar en la Secretaría dos invitaciones personales para asistir a la fiesta de hoy.

Será un acto brillantísimo.

NOTA DE DUELO

Rodeada del cariño de sus amantes familiares ha dejado de existir en la tarde de ayer, en su residencia de esta capital, la bondadosa señorita Sara Lauzán Gómez, hermana del señor Rafael Lauzán, competente Director de Telégrafos.

El entierro de la infortunada joven ha sido dispuesto para la tarde de hoy.

Llévenle estas líneas a todos sus familiares, nuestro pésame sentidísimo.

EN LA PARROQUIA DEL VEDADO

La gentilísima señorita Olga Nasi y Correoso, contrajo matrimonio ayer por la tarde con el doctor Moisés Chappotin, Capitan Médico del Ejército Nacional.

La sencilla ceremonia, que fué presenciada por un selecto concurso de damas y caballeros, se llevó a efecto ante el altar mayor de la Iglesia Paroquial del Vedado, el cual lucía un lindo adorno de flores azules obra del gran jardín «El Clavel».

Apadrinaron a la feliz pareja, el señor Guido Nasi, padre de la novia y la hermana del novio, señora María Josefa Chappotin de Navarro.

Los testigos:

Por la señorita Nasi firmaron el pliego matrimonial, el coronel Manuel Despaigne, ex-Secretario de Hacienda; el doctor Ernesto Despaigne y los señores Juan Gusó Dalmau y Miguel André.

Por el novio, a su vez fueron, los doctores Enrique Anglada y Jorge Navarro, el comandante Ignacio Galindez y el capitán Ramón Corvo.

Durante la breve ceremonia, la novia lució un precioso ramo de calas, obsequio de la señora Ofelia André de Anglara, que procedía de «El Clavel», el renombrado jardín de los Armand.

EN LA CARIDAD

Ayer tarde, tuvo lugar en la Iglesia de la Caridad, la boda de la encantadora señorita Margarita de Sola y Ravelo, con el joven Ulises R. Díaz y Ruíz.

Los simpáticos contrayentes fueron apadrinados por la señora Avelina Díaz, tía del novio y el padre de la novia, señor Edgar de Sola.

Fueron testigos por parte de ella, los señores Urbano del Real, Gustavo Vollmer y Pedro Ravelo.

Y por el, el doctor Carlos Ernesto Botta y los señores José Pablo Iriarte, Miguel Angel Pintado y Emilio Díaz.

Pocos momentos antes de la boda religiosa se verificó la civil, ante el notario de esta capital, doctor Domingo Romeu, siendo testigos los señores Adolfo Franco, Gustavo Vollmer y José M. Sarduí.

Un grupo de señoritas pertenecientes a la Orquesta Femenina de la Habana que dirige la señorita Carmela Pensado, amenizaron el acto religioso con la Marcha Nupcial de Mendelsohn y el nocturno de Chopin.

SERATA D-ONORE

Mañana sábado celebrará su «serata d-onore», en el Principal de la Comedia, la bella actriz Virginia Zurí, estrella luminosa de la Compañía de Vilches.

Todas las damas concurrentes serán obsequiadas con finísimos estuches de bombones de la «Casa Armada», que llevarán por un lado el retrato de la artista y por el otro un delicado y lindísimo «corsage» de flores de «El Clavel» el maravilloso edén de los hermanos Armand.

(Continúa en la Página Siete).

PARIS-HOTEL MONT-THABOR

(Opera) 4 rue du Mont-Thabor 4 (Place Vendome)

180 HABITACIONES CON BAÑO Y LLUVIA

En este Hotel encontrarán toda clase de facilidades por ser su

GERENCIA ESPAÑOLA

VISTASE CHIC...

ESTE VERANO

VEA HOY MISMO
LAS ULTIMAS TELAS
DE LA ESTACION

A
PRECIOS INCREIBLES
EN

la elegante neptuno

NEPTUNO Y AGUILA.— TEL. M-1799—HABANA
Aviso: Necesitamos agentes en el interior. Pida detalles

El homenaje a la memoria de Juan G. Gómez

El Dr. Miguel Angel Carbonell pronunciará una oración en la noche del próximo día cinco

En la noche de ayer la Asamblea Plena de la Asociación Amigos de «Juan Gualberto Gómez» celebró sesión con una nutrida concurrencia. Presidió el Dr. Alfredo Figueroa asistido del secretario Ramón María Valdés.

Se concedió y adoptaron, entre otros, los siguientes acuerdos: La designación del doctor Miguel Angel Carbonell, que pronunciará el discurso en homenaje del ilustre pátricio Juan Gualberto Gómez la noche del 5 de marzo próximo, aniversario de su muerte, en el círculo de la «Unión Nacionalista».

Recomendar a la comisión organizadora solicite de la Cuban Telephone Company, la instalación de un magna-voz que reproduzca fuera del edificio, la oración que pronunciará el doctor Carbonell.

Asimismo se conoció y aprobó los trabajos preliminares de la comisión de propaganda para organización de las delegaciones y reorganizar las ya constituídas en cada localidad.

Hacer votos por el rápido restablecimiento del doctor Roberto Méndez Peñate, presidente del Partido «Unión Nacionalista»; enviar mensaje de felicitación a la asociación «Asteria», por el acto realizado el 24 de Febrero último, consistente en una ofrenda floral en la tumba del ilustre periodista Juan Gualberto Gómez; adherirse al que organiza la columna de Defensa Nacional el día 5 de Marzo próximo en el Cementerio de Colón, a las cinco de la tarde; adherirse a los trabajos que lleva a cabo el Comité Conjunto contra la descriminación racial y que realizan las sociedades y asociaciones obreras y centros de cultura y profesionales, asimismo se designaron distintas comisiones para la defensa y protección de los elementos nacionalistas.

THE MORRO CASTLE CO.

Zulueta No. 15, en los bajos del Hotel Plaza

PRECIOS DE FIN DE SEMANA

Mantequilla de Camagüey, Lb.	28 c
Queso Crema, grande	15 c
Melocotones Sunbeam, lata	29 c
Espárragos Verdes Enteros, lata número 2	29 c
Manzanas Deliciosas, dz.	95 c
Alcachofas Frescas 2 por	25 c
Filetes enteros, Lb.	16 c
Pierna Cordero entera, Lb.	16 c

Visítenos y vea nuestra pizarra con la lista completa de los artículos que hemos seleccionado para esta venta.

Espere nuestro anuncio el próximo viernes en este mismo lugar.

Teléfonos: M-9009
A-4687

LA ZARZUELA

Encajes Bretón de picos a 10, 15 y 20 Cts.

— NEPTUNO Y CAMPANARIO —

Convalecientes, vuestro organismo está debilitado. Es una puerta abierta a la infección; cerrad esa puerta. La SOLUCION PAUTAUBERGE os ayudará, al fortalecer vuestros pulmones y todo vuestro organismo.

L. Pautauberge, París y todas farmacias

Peticiones de hijos y nietos de Veteranos

Bajo la presidencia del doctor Plácido Martínez Franque, celebró sesión ayer la asociación de Hijos y Nietos de Veteranos.

Entre otros particulares se acordaron:

Deplorar la muerte del caudillo nicaragüense César Augusto Sandino.

Felicitar al doctor Cosme dela Torriente por su designación de Presidente del Consejo Nacional de Veteranos.

Interesar del Presidente de la República y del Consejo de Secretarios el aumento de los derechos arancelarios a la manteca, los frijoles y otros productos propios del suelo cubano.

Solicitar de los Poderes Públicos el aumento de las pensiones de los Veteranos, viudas e hijos de los mismos muchos de los cuales disfrutan irrisorios haberes de 45 centavos al mes.

Designar una comisión para conocer todo lo relativo a la organización de asociaciones veteranistas.

Para Proteger sus Bienes mantenga una Cuenta de Ahorros

Una Cuenta de Ahorros es la más segura forma de invertir dinero.

Con la mayor parte de las inversiones, para obtener dinero en un apuro, tiene usted que vender con una pérdida. El dinero en una Cuenta de Ahorros nunca baja de valor. Siempre está a su disposición y rinde un tipo uniforme de interés.

Cualquiera que sea su situación económica, usted debe mantener una Cuenta de Ahorros como inversión privada. Ofrecemos a usted en este Banco una atención cortés y esmerada.

The Royal Bank of Canada

M.E.C.D. 2016

COMPAÑIA LECHERA DE CUBA, S. A.
hoy
COOPERATIVA DE VAQUEROS, HABANA

AVISO

A nuestros clientes, a nuestros proveedores o vaqueros y al público en general.

Muy señores nuestros:

Habiéndosele declarado una huelga a esta empresa, por todos nuestros empleados y obreros, de lo cual ya le hemos dado cuenta a las Autoridades correspondientes, a consecuencia de no habérseles podido complacer en un nuevo aumento de sueldos y jornales en el departamento de mecánica, equivalente al treinta y cinco por ciento de los que actualmente rigen, los cuales ya fueron aumentados y equiparados repetidas veces a partir del mes de agosto pasado a la fecha, cuyo estado de huelga esperamos cesará de un momento a otro, dado que no ha de seguir teniendo el apoyo de la mayoría de nuestros empleados y obreros, por la petición de todo punto injusta, rogamos a nuestra numerosa clientela, a la cual no se le han podido servir nuestros excelentes productos de leche y helados, así como a nuestros proveedores o vaqueros, a los cuales no se les ha podido recibir su producción de leche en las distintas zonas lecheras, y al público en general, se sirvan disculparnos por la falta de servicio durante el tiempo que persista el estado actual de huelga.

Habana Marzo 1o. de 1934.

Atentamente,

Compañía Lechera de Cuba S. A. hoy Cooperativa de Vaqueros, Habana.

RESUELVA EL PROBLEMA
de los purgantes.

¡Al fin!... Al fin un laxante que se puede tomar toda la vida —todas las noches si fuere necesario— sin temor de malas consecuencias. La fórmula, concebida por el Dr. Benjamín Brandreth, afamado médico inglés, combina a perfección las propiedades medicinales de seis preciosos ingredientes vegetales.

El resultado es que hoy día las Píldoras de Brandreth gozan de una gran demanda en 70 países del mundo. Su acción es tan satisfactoria que les ha conquistado millones tras millones de agradecidos favorecedores. Los especialistas reconocen el mérito de la fórmula.

Las Píldoras de Brandreth ejercen su acción sobre el intestino grueso solamente, y por lo tanto no afectan la digestión.

Restablecen pronta, fácil e inofensivamente las funciones normales de la Naturaleza. Limpian el cutis, aclaran los ojos, purifican el sistema..... Y ni irritan ni envician.

Compre una caja hoy mismo y convénzase por sus propios ojos de que las Píldoras de Brandreth son un remedio ideal. Las venden todas las buenas farmacias.

VIBOREÑAS

CLUB ATLETICO DE CUBA

La siguiente noticia calmará todas las impaciencias, sobre todo, las masculinas. La galante directiva de este Club, ante las incontables peticiones que de labios femeninos ha recibido, ha acordado celebrar un te bailable la tarde del próximo domingo, desde las cinco hasta...¡quién puede decirlo!.

Pero hago una advertencia, ante las peticiones qne yo he recibido.

Es fiesta exclusivamente de socios, es decir, no se conceden invitaciones y es la edvertencia que he recibido de la Directiva.

Es tanta la animación que existe para este te, que puedo asegurar que ha de resultar doblemente más concurrido que el primero.

Habrá una comisión de recibo que exigirá el recibo del mes.

Satisfechas estarán las figulinas que han visto premiadas sus peticiones con la más exquisita galantería, y la de los gentleman atléticos.

Me propopgo no faltar, y aplaudo la decisión de tan estimados amigos.

CUCU ALVAREZ CERICE

El joven letrado y muy querido amigo, celebró ayer sus días, y acostumbrado a nombrarlo por su cariñoso apodo, nunca recuerdo que es Angel.

Ayer presente estuve cuando recibía incontables felicitaciones, llenas de un sincero afecto, de sus muchos amigos y compañeros, que muchos buenos amigos cuenta quien como él cumple siempre con los mandatos de la amistad.

No es tarde para felicitarlo, reiterándole mis deseos de siempre, el de su mayor felicidad.

UN SALUDO

Tampoco es tarde para dedicarlo al apreciable caballero señor Angel García y Martínez, y el cumplido joven Angel García San Pelayo, padre y hermano del deferente amigo y compañero en la prensa Mario García, por haber celebrado ayer sus días.

También los celebró el joven Angelito San Martín, invariable compañero en «El Yara».

Y es mi saludo expresivo y afectuoso.

TEMPORADISTAS

En la próxima semana regresarán a su residencia de Estrada Palma, mis distinguidas amigas la culta dama Pura Camaraza y sus gentiles hermanas las señoritas Gloria y Elvira, ésta prometida del querido amigo Cucú Alvarez Cerice.

Al lado de sus padres permanecen en su pintoresca finca de Pedro Betancourt, y pasarán las próximas fiestas religiosas entre nosotros.

ESCLAVAS DEL NAZARENO

Como tercer viernes de Cuaresma celebran hoy, a las nueve de la mañana su fiesta al Nazareno, en la Iglesia de Jesús María y José.

Después de la misa, que será dirigida por el laureado maestro Don Rafael Pastor, será paseada la Sagrada Imagen por el templo, llevada por las señoras y señoritas Esclavas.

Tengo su encargo de invitar a sus amistades a tan piadoso culto.

NUEVA RESIDENCIA

Después de su regreso de España, donde permanecieron varios años, la señora Carmen Albelo de González, y sus graciosas hijas Carmita y Manuelita, esposa e hijas del estimado amigo señor Manuel González, condueño del restaurant «Los Castellanos», la han fijado en San Lázaro No. 32, entre Milagros y Santa Catalina.

En su nuevo hogar les deseo disfruten de las mayores prosperidades, tan apreciables esposos y gentiles amiguitas.

CARMELA GARCIA

Tan apreciable amiga, vecnita de la calle Concepción, que guarda reciente luto por la muerte de su padre, el inolvidable don Pablo, aumenta ahora su pena con la desaparición eterna de su hermano Angel, que víctima de incurable mal, falleció al ser sometido a una arriesgada operación, como supremo recurso.

Reciba Carmela la expresión sincera de mi condolencia, y duerma en paz, su último sueño su infortunado hermano Angel.

DE CUPIDO

Oportunidad tengo de empezar a cumplir lo ofrecido.

La parejita a la que me refiero vese siempre en las noches de moda, de la «Bombonera», y en otras funciones de la tarde.

Ella es una figulina gentilísima cuyas iniciales son C. L. R.

El es un cumplido joven, cuyo nombre es el de un santo por el que ella siente gran devoción, A. C...

Otros «chismecitos» he de consignar, pero no hoy, no se «molesten» los novios, lo que sería, de todos modos, no poder negar «nada»...

Por ejemplo, si se dijera: «Ella es de blonda melenita, residente en la Calzada; él es de pelo gris... y escribe en un diario... Vénse siempre juntos por las tardes en esa misma «Bombonera», ¡yo no me pondría «bravo!..

URBANO DEL CASTILLO

ESTADO DEL TIEMPO

NOTA DEL MEDIODIA DEL JUEVES: Persisten las altas presiones al Norte extendidas sobre la mitad oriental de los Estados Unidos, el Atlántico, hacia el Sur hasta la mitad del Norte del Mar Caribe y también en la mitad Este del Golfo de México. En la parte Sur de Texas y porción adyacente de México hay débiles bajas presiones.

PRONOSTICO PARA EL VIERNES: De modo general buen tiempo. Poco cambio en temperaturas; vientos de región Este alcanzando fuerza de brisote, más fuerte en costa Norte y Paso de los Vientos. Posibilidad de algunas lluvias diseminadas por el territorio más probables en mitad oriental.

Observatorio Nacional.

Crónica Habanera

Viene de la pág CINCO

EL ESTRENO DE AYER

Constituyó un gran éxito artístico y social el estreno, efectuado ayer en el Teatro Nacional, de la notable cinta «La Dama Galante» interpretada por los grandes estrellas Ann Harding y Clive Brook que triunfan en los papeles centrales.

Se trata de una novela en extremo sentimental y profundamente humana que conmueve al espectador.

De la concurrencia que en tarde y noche llenó la sala del Nacional, ofrecemos seguidamente una relación.

Señoras:

Alicia Nadal de Menocal; Consuelo Lamar de Mendoza.

María Radelat de Fontanills; Herminia Martín de Aragón; Concha Montalvo de Mendizábal; Hortensia Arroyo de Castellanos; Helene de Mesa.

Carmelina Guzmán de Alfonso.

Georgina Serpa de Arnoldson; Carmen Díaz Payro; Dulce María Chacón de Salas; Isolina Díaz; Ofelia Méndez de Aixalá; Sra. de Bethart de Catá.

Celia Comas de Hidalgo Gato; Gloria Erdman de Juarrero; Nena Rodríguez de Santeiro; Cuca Ariosa Vda. de Arango; María Teresa de Varona.

Conchita Martínez Pedro de Menocal; Lidia García Mon de Martínez Pedro; María Elena Martínez Pedro de Garmendía.

Margarita Contreras de Beck; Adelaida Parodi de Ramirez Olivella; Esther Pola de Hernández Miyares; Eloína Azcuy de Gallo; Serafina de Cárdenas de Antiga.

Margot de Cárdenas de Montes; Cuca Alfonso de Lawton; Estela Párraga de Martínez.

Carmen Fernández Valle de García Mon; María Francisca de la Sierra de Baró; Margot del Monte de Cruz; Nenita Abril de Baró.

Conchita Urrutibeascoa de Lasa; Bebita Miyares de Juncadella; Malvina Arnoldson de García; Blanca Rosa de la Torre de Rosales; Mercedes Arcilla de Ruiloba; Conchita Fernández de Armas; Bebita Díaz Brigman de Rivero; María Luisa Zorrilla de Soro.

Silvia Gallo de Cortina; Evelia Méndez de Valdés Rodríguez; Nena Palicio de García Rodríguez; Rosa de Armas de Nogueras; Josefa Maza de Rodríguez Quirós; Concha Fernández de Luján; Inés Llambias de Estévez.

Gloria Montalvo de García Ordóñez; Nenita Aspiazu de Almagro; Nena Rodríguez de Santeiro.

María Isabel Navarrete de Anglada; Carmita López Castro de Ramos; Mary M. de Gómez Cueto; Teresa F. de Rodríguez; María de Torres Gener.

Hilda Sarrá de Mejer; Evangelina de la Vega de Céspedes; Tulita Bosque de Baguer; Carolina Manticio de Muller; Alwina M. de Alvarez Ríos; Celia Alvarez Ríos de Gómez; Pastora Hidalgo de Llamas; Blanca Tous de Pino; Eleonor Pomas de Medina; Sra. de Lescano Abella; Mercedes González Llorente de Saladrigas.

Julita L. de Gómez; Leticia Pamies de Michelena; Hortensia Milián de Milián; Josefina Fernández Llanes de Rodríguez; Nena Inclán de Llanillo; Sarah Cabrera de Fernández.

Lolita Montalvo de Castillo Pokorny; Carmen Cerra de Fernández Villasuso; María Meso de Fernández; María Eugenia Fernández de Betancourt; Margarita Iñíguez de Pérez de los Reyes; Luisa Abril de Armas; Leonila Fina.

Gloria Cisneros de Díaz; Carmelina Rosales de Díaz; Cristina de la Fuente de Pereda; Carmen N. Vda. de Núñez; Julieta López de la Gándara.

Señoritas:

Nantilde y Leila León; Graziella y Micaela Abril; Zoila Guedes; Lidia Lombard; María Matilde y Silvia Aróstegui; Lidia Fuentes; Graziella González del Valle.

Bebita de Lasa; Julia Portela; Alicia Hartman; Anita Roelandts; Nenita, Caridad y Concha Rosales; María Luisa Kohly; María Teresa Bassave.

Aleli Morales; Carmita de Cárdenas; Elisa Ortiz.

Emma Azcuy; Teté Reyna; Josefina Conde; Mercedes Longa; Pepita Garrido; Anita Arroyo; Lula González; Matilde y Alicia Dopico; Sara Sanabria.

Gina y María Luisa Arango; Hortensia y Lilia Esteban; Cristina Falla; Juana María Catá; Monina Balgo; Luisa de Armas; Cira Pamies; Alicia Mata; María y Nena Urbano; Mercy Guerrero; Margarita de Armas.

Emilia Ramírez; Estelita Santeiro; Celia Rosa y Alicia Morales; María Eugenia Aigüesvives; Bertha Palicio; Pilar y Rosa María Acevedo; Esther Peyrellade; Teresa Castro; Gilda y Loli Escanaverino.

Inés Maceo Centurión; Lidia Pla.

Corina Azcuy; Hilda Quintana; Bertha y Gloria Lavilla; Nena Fernández Llanes; Ofelia Camacho; Irmina Oliva; María Pepa Martínez.

Margarita y Mariana de Armas; Clotilde Bernardes; María Luisa de la Sierra.

Cristina Pérez Ramos; Luisa, Marieta y Carlota Romero; María Francisca del Diago; Nena y Lucila Riera; Cruz Fernández.

Silvia Menocal; Natalia Ruiloba; Lucy Menéndez; Ofelia Tomeu; Raquel y Ana María Ginarte; Estrella Cueto; Luz María y Leticia Agüero.

CASINO ESPAÑOL

El entusiasta Comité de la Casa del Casino Español de la Habana, ha organizado para la noche de mañana sábado, un simpático baile de mamarrachos.

Tendrá efecto en su bello palacete del Paseo del Prado, cuyos salones lucirán una originalísima decoración.

Dicha fiesta, que estará amenizada por la magnífica orquesta de los Hermanos Castro y por el septeto Matancero, será exclusivamente para los socios y sus familiares.

Entre las muchas comparsas que se vienen preparando para asistir al mismo, se encuentran una de los Lobos de Mar del Casino y otra de los Piratas del Casino.

Habrá dos valiosos obsequios, que se donarán a la dama y al caballero que, a juicio de un jurado designado al efecto, vistan los dos trajes más ridículos.

El domingo, de tres a siete de la tarde, se celebrará un baile infantil, que será amenizado por la orquesta de muchachas «Jazz Queen» que dirige la señorita Merceditas García Cano.

Para los más vistosos trajes de niño y niña, habrá también dos premios.

PETICION DE MANO

Ha sido pedida en matrimonio la bella y gentil señorita Amalie Armengol Zarragoitia, para el joven estudiante de Derecho, Federico de Córdoba y Castro.

Grata noticia que consignamos con nuestra felicitación.

EN EL YACHT CLUB

En la Habana Yacht Club, mañana sábado, las señoras de los oficiales del National City Bank, obsequiarán con un almuerzo a Mrs. Durell, esposa de Mr. John H. Durell, vice-Presidente y jefe de todas las sucursales de aquella poderosa institución bancaria.

La mesa, en que tomarán asiento veinticuatro señoras, lucirá una bellísima decoración floral, que ha sido encargada al gran jardín «El Clavel».

EL SUNSHINE DE CUBA

El próximo día diez celebra sus bodas de plata el Sunshine de Cuba, que tan activamente preside la distinguida señorita Virginia Lluy.

Para festejar dicho aniversario tendrá efecto ese día, en el Hotel Inglaterra, un almuerzo, al que asistirán representaciones de todas las sociedades filantrópicas y culturales.

Ocupará el puesto de honor la señora L. S. Houston, Fundadora y Presidenta general en Cuba del Sunshine, quien ha llegado de Nueva York expresamente, para asistir al acto.

Durante el mismo hará uso de la palabra el admirado poeta y orador Rubén Ortiz Lamadrid, cuya palabra hay verdadero interés por escuchar.

También habrá selectos números de piano, por la señorita Herminia Alvarez.

Por los teléfonos FO-1840 y U-2052, se darán informes sobre la conmemoración del aniversario del Sunshine, a los miembros que deseen asistir.

AMIGOS DE LA CULTURA FRANCESA

Interesante en extremo es el programa combinado por el Círculo de Amigos de la Cultura Francesa para el mes que comienza.

Figuran en el mismo importantes conferencias con el concurso de un grupo brillante de conferencistas y de artistas.

Para el domingo cuatro, ha sido fijada la primera, que estará a cargo de Monseñor Manuel Artega, quien disertará sobre «Origen y Significación del Año Santo». En este acto habrá números de canto por la señorita Rita Agostini.

El martes seis, a las cinco y media de la tarde, el señor René Marty, periodista francés, corresponsal del periódico L-Intransigeant de París y pianista compositor, hablará sobre «La Musique et l'Amour», interpretando al piano algunas de sus composiciones.

El conocido ingeniero Miguel Villa, ocupará la tribuna del Círculo en la noche del jueves ocho, para tratar sobre la «Evolución de los Puentes», con proyecciones. A su terminación la señorita Dulce María Díaz dará un recital de canto.

Toca el turno después, el jueves quince por la tarde, a la señorita Mercedes Borrero, quien titula su conferencia «Un Concepto Filosófico de la Luz». En este día interpretará algunas obras al piano la señorita Angelina Sicouret.

El jueves veintidós, a las cinco y media, el profesor César Pérez Sentenat disertará sobre «Couperin, llamado El Grande y la Música Psicológica», con ilustraciones musicales por el propio conferencista.

Finalmente, el lunes veintiseis, nuestro estimado compañero del DIARIO, el doctor Ramón A. Catalá, pronunciará una conferencia acerca de los «Lazos históricos entre Cubanos y Franceses», ilustrada con recitaciones en francés, con ejecuciones de fragmentos de obras musicales de compositores cubanos glorificados en Francia.

LA FIESTA DE LAS COMPARSAS

Para el jueves ocho del corriente, en Sans Souci, ha sido fijada la fecha de la «Fiesta de las Comparsas».

Dicha fiesta forma parte del programa de festejos de la semana turística, que dará comienzo el domingo próximo.

Asistirán todas las comparsas que concurrieron a «La Fiesta del Mar», para recibir los premios que le correspondieron en aquel baile.

Modestín Morales, imprescindible en la organización de fiestas de esta índole, tendrá a su cargo la dirección de las comparsas, durante el desfile que harán en el salón.

CAMPAGNE DE HONOR

En los hermosos salones del City Bank Club, en el Paseo del Prado, tuvo efecto ayer tarde un champagne de honor ofrecido a Mr. Joseph H. Durrell, vicepresidente del National City Bank of New York.

Acto de confraternidad, que reunió a todos los empleados del National City, demostrándole al homenajeado la gran estimación en que le tienen.

Resultó un acto cordial y simpático.

Edel FARRES.

Ignacio Fernández, procesado como autor de la muerte de su compañera, la joven Aurora Ruíz

Fué procesado además por infracción de la ley de drogas pues se le encontró un cigarro de mariguana.— No declararon los testigos que fueron citados para informar sobre el acusado

En la tarde de ayer comparecieron al Juzgado de Instrucción de la Sección Tercera, donde se instruye la causa por el suceso de la casa San José y Gervasio, donde apareció muerta de manera misteriosa, la joven Aurora Ruiz, diversos inquilinos del solar «Zalaya», situado en Salud número 86, a fin de que prestaran declaración sobre la vida que llevaban Ignacio Fernández y su mujer Aurora Ruiz, cuando éstos residían en ese lugar.

Los testigos que concurrieron al Juzgado, lo son Eva González Pérez, María Hernández, María González de Chávez 5; Liria Pérez, Felicia Cuesta, Juana Madruga y Sofía Fernández, residente en Salud 86, así como Celestino González Lazo, vecino de Zanja 137.

A pesar de que por el Secretario Judicial, F. Gómez Noa, no se les tomó declaración, ordenándoles que regresaran a sus respectivos domicilios, hasta nueva citación, los comparecientes manifestaron a los repórters que con relación al suceso que se investiga, nada saben. Solamente, algunos de ellos, conocían de vista a Aurora y a Ignacio, pero nunca tuvieron tratos con los mismos.

Por su parte Celestino González, refirió que la madrugada del crimen, se enteró que Ignacio y Esther, estuvieron en su casa, a fin de ver a la madre del acusado, a la cual le contó lo ocurrido.

Una hermana de la víctima nombrada Juana, que también concurrió ante el Juez instructor, expuso que aquélla e Ignacio carecían de ropas, al extremo de tener vacío el escaparate. Negando que Ignacio poseyera los trajes que dice le sustrajeron.

A pesar de que todas las declaraciones prestadas hasta ahora sin que se probara indubitablemente el hecho, el doctor Rodríguez Arango, procedió a dictar auto de procesamiento contra Ignacio Fernández Delgado, excluyéndolo de toda fianza, por un delito de robo en ocasión del cual resultó homicidio.

Todo hace indicar que por los informes de la policía judicial, donde se acusa de ser autor del hecho a Ignacio, quien al tratar de quitarle los ocho pesos a su «amiga», al negarse ésta, sostuvieron un disgusto, en el que el acusado agarrándola por el cuello le produjo la asfixia y después, ayudado por otra persona, la maniataron, simulando más tarde el robo, para despistar a las autoridades, es por lo que se procede a su procesamiento.

También se hace constar en el auto que se le señala la cantidad de 5,000 pesos, para la responsabilidad que pueda recaerle en el hecho.

Al mismo tiempo el Juez de Instrucción de la Sección Segunda, dictó auto de procesamiento contra Ignacio Fernández, exigiéndole la suma de mil pesos, por un delito de infracción de la ley de drogas. Como se sabe, el acusado el día del suceso, cuando se hallaba sentado en uno de los bancos del Juzgado de Instrucción, para responder a la acusación que se le hacía de haber dado muerte a su amiga, se le ocupó en una de las mangas de la camisa, un cigarro de marihuana, dándosele cuenta por este delito al Juez de Instrucción de la Segunda.

LA INTERVENCION DE LOS COLONOS EN LOS PROBLEMAS DE ZAFRA

Alrededor de una información publicada por nosotros en la edición anterior, el señor Berrayarza, Presidente de la Asociación de Colonos de Cuba, nos ruega consignemos que al intervenir la Secretaría del Trabajo en los problemas entre colonos y hacendados lo hace con conocimiento de que sus efectos repercuten en la clase trabajadora ante la paralización de las labores de zafra.

Finalmente nos dice que los colonos actúan como intermediarios entre el obrero de campo y el hacendado, a su vez, como partes integrantes del capital y el trabajo, según las condiciones en que desenvuelven sus negocios.

LOS EXAMINADOS EN LA ESCUELA DE COMERCIO FORMULAN PROTESTAS

Anoche visitó nuestra redacción un grupo de muchachos de los que acaban de realizar el examen de ingreso a la Escuela Profesional de Comercio.

Nos rogaron que hiciéramos pública su más enérgica protesta por el hecho de haberse incluído en el programa preguntas que no se ajustaban al mismo y que trajeron como consecuencia que se suspendiera a 300 de los 420 aspirantes que se presentaron.

Los estudiantes a que aludimos celebrarán a las ocho de la noche de hoy una asamblea en el propio local de la Escuela, con el fin de trazar una línea de conducta a seguir contra lo que estiman una arbitrariedad.

Los GENERES DE GENER son la obra maestra de GENER
El cigarro cumbre

Compañía del Pacífico
MALA REAL INGLESA
(The Pacific Steam Navigation Company)
VAPORES CORREOS INGLESES

A ESPAÑA, FRANCIA E INGLATERRA
Por la magnífica moto-nave de 32,000 toneladas,
"REINA DEL PACIFICO"
SALDRA DE LA HABANA
El 17 de MARZO
VAPOR
"ORDUÑA"
31 de MARZO
PARA
VIGO, CORUÑA, SANTANDER, LA ROCHELLE, PALLICE Y LIVERPOOL CON ESCALAS EN NASSAU Y BERMUDAS

Servicio a PANAMA, PERU y CHILE, via Kingston
Vapor ORBITA, saldrá el 1o. de Abril
Para informes generales, reservaciones, fletes, etcétera:
PRIMERA, SEGUNDA Y TERCERA CLASE
AGENTES GENERALES
DUSSAQ Co. Ltda. S. A.
PALACIO DEL CENTRO ASTURIANO. — Telf. A-6540. Habana

¿TOSE?
ALQUITRÁN Legítimo de PINO POR SARRÁ

Compañía
Trasatlántica Española
Servicio de Vapores Correos Todo el Año.

Para NEW YORK, VIGO, CORUÑA, GIJON, SANTANDER, BILBAO.
Vapor «C. Colón», Mar.. 18
„ «Habana», Abr .. 15
„ «C.Colón», May .. 16
„ «Habana», Jun .. 16
„ «C. Colón», Jul. .. 16

Para VERACRUZ (México), 48 horas de viaje.
Vapor «C. Colón», Mar .. 11
„ «Habana», Abr. .. 8
„ «C. Colón», May .. 9
„ «Habana», Jun. .. 8
„ «C. Colón», Jul. .. 9

Para NEW YOR, CADIZ y BARCELONA
Vapor «M. Comillas», Fb. 21
„ «C. Colón», Mar. . 18
„ Magallanes, Ab .. 22
Vapor «C. Colón», May .. 16
„ «Magallanes», Jun. 22
„ «C. Colón», Jul. .. 16

Para GUATEMALA, C. RICA, PANAMA, COLOMBIA, CURACAO, VENEZUELA Y LAS PALMAS (CANARIAS).
Vapor «M. Comillas», Ab. 8. Vapor «M. Comillas», Jun. 8.

GARCIA & DIAZ Ltda.
Agentes Generales, Habana.
Lonja del Comercio. Teléfonos: M-6911 y M-6912. Apdo. 1690.

Dos razones por las cuales hay que tener siempre **Resinol**

1. Hay todos los días alguien que necesita este ungüento curativo para sanar—
Quemaduras, Rasguños, Ardores, Asperezas, Comezones, Espinillas, Diviesos, Eczema, Hemorroides
2. Acaso le toque hoy a Ud. Un accidente o una afección cutánea puede presentarse a cualquier hora. Con Resinol se cura prontamente. En las droguerías.
Muestra gratis. Resinol, Dept. 56-F, Balto., Md.

N. GELATS y Cía.
Habana. BANQUEROS Aguiar 106-108

Vendemos cheques de Viajeros
Pagaderos en todas partes del mundo
y Cartas de Crédito Circulares
en las mejores condiciones.

"SECCION DE CAJA DE AHORROS"
Recibimos Depósitos en esta Sección Pagando el 2½ por 100 Anual. Todas estas operaciones pueden efectuarse también por Correo.

Empresa Naviera de Cuba
San Pedro No. 6. — Apartado No. 2490
Dirección Telegráfica: EMPRENAVE
HABANA. — CUBA

VAPORES DE LA EMPRESA: CUBA, BARACOA, CIENFUEGOS, EUSEBIO COTERILLO, JULIAN ALONSO, HABANA, MANZANILLO, GIBARA, LA FE, JOAQUIN GODOY, CAMAGUEY, RAPIDO, SANTIAGO DE CUBA, LAS VILLAS

Puertos de escala: — COSTA NORTE: — PUERTO TARAFA, NUEVITAS, MANATI, (VICTORIA DE LAS TUNAS), PUERTO PADRE (CHAPARRA), GIBARA, (HOLGUIN, VELASCO, BOCAS Y AURAS) VITA, BANES, NIPE, MAYARI, ANTILLA Y PRESTON) SAGUA DE TANAMO, (CAYO MAMBI, BARACOA, GUANTANAMO, (BOQUERON Y DESEO), SANTIAGO DE CUBA.

COSTA SUR: — CIENFUEGOS, CASILDA, (TRINIDAD) TUNAS DE ZAZA, SANTA CRUZ DEL SUR, MANOPLA, GUAYABAL, MANZANILLO, CAMPECHUELA, MEDIA LUNA, NIQUERO, ENSENADA DE MORA, Y SANTIAGO DE CUBA.

COSTA NORTE DE VUELTA ABAJO: — RIO BLANCO, BERRACOS, PUERTO ESPERANZA, SANTA LUCIA, (MINAS DE MATAHAMBRE), RIO DEL MEDIO, DIMAS, ARROYOS DE MANTUA Y LA FE.

REPUBLICA DE HAITI.—PORT AU PRINCE Y AUX CAYES.
PUERTO RICO. — SAN JUAN.
REPUBLICA DOMINICANA. — MONTE CRISTI, PUERTO PLATA, SANCHEZ, SANTO DOMINGO.

M.E.C.D. 2016

EL DR. RAUL MAESTRI PRONUNCIO UNA CONFERENCIA SOBRE EL TRATADO DE RECIPROCIDAD

ANUNCIOS CLASIFICADOS DE ULTIMA HORA

ALQUILERES

a1 HABANA

REINA 131, PLANTA BAJA IZquierda, siete habitaciones, agua corriente, recibidor, sala, comedor. Reina 131, tercer piso, hermosas habitaciones con agua corriente. Salud 160, apartamentos y habitaciones. Informan misma. A-1

VEDADO. BAJOS MODERNOS REcién pintados portal, sala, comedor, holl, bano servicio criados, 3 habitaciones bonito baño $18. Otros 4 habitaciones, cocina, baño, patio gran portal $11 15 y 20 encargado en los altos. A-1

MODERNO PRIMER PISO. INFANta 10 2a entre San José y San Rafael sala recibidor, cuatro cuartos, baño intercalado, comedor, cuarto servicio criada. Llaves Isidora, Encargado. Informes M-1559. A-1

AMARGURA 88. ALQUILO BAJOS Y segundo piso, modernos y céntricos; sala, comedor y 3 habitaciones el primero y cuatro el segundo; baño y doble servicio. Informan en los altos. A-1

SE ALQUILA. PLANTA ALTA. Concordia 179. Toda decorada; con sala, saleta, 3 habitaciones; y otra alta: baño intercalado, comedor al fondo, cocina amplia, servicios de criado, agua abundante. Informes: Aramburu 8 y 10. U-4776. A-1

SE ALQUILA $15 FRANCO LEtra G, casi esquina Desagüe. Bonita planta baja, toda decorada; sala, saleta, 3 habitaciones, comedor al fondo, baño completo, agua abundante. La llave: Desagüe 55. Informes: Aramburu 8 y 10. U-4776. A-1

a4 MARIANAO Y SUS REPARTOS

SE ALQUILA: ESTRADA PALMA 112 esquina Cortina; jardín, portal, sala, 4 habitaciones, baño, garage, cuarto de criados, lavadero, patio; fresquísima. Precio: $30. Tel. I-5116. A-4

a6 SANTOS SUAREZ Y MENDOZA

SANTOS SUAREZ: SE ALQUILAN los bajos de Luis Estévez 123, con portal, sala, 3 cuartos, comedor al fondo y garage. M-5264. A-6

LUYANO

SE ALQUILA EN $15 HERMOSO piso bajo. Compromiso 5, entre Rosa Enríquez y Blanquizar, una cuadra Calzada Luyanó, con sala, 3 grandes cuartos, baño intercalado, comedor fondo, buena cocina, agua abundante. Informes: Aramburu 8 y 10. U-4776. A-7

b3 DEPARTAMENTOS

GRAN OPORTUNIDAD: UN DEPARtamento 3 grandes piezas, esquina; a Sociedad, Legación, o corta familia; otro azotea, hombre o mujer sola; punto céntrico. Consulado 104. B-3

SE SOLICITAN

1 CRIADAS Y CRIADOS

SOLICITO UNA SIRVIENTA PARA los quehaceres de corta familia. Informan San Julio 36, entre Santos Suárez y Santa Emilia, después de las 8 a.m. S-1

o2 COCINERAS Y COCINEROS

SE SOLICITA UNA COCINERA ESpañola; debe traer referencias; calle Almendares 22, Reparto Nogueira, Marianao. S-2

SE OFRECEN

o1 CRIADAS Y CRIADOS

SE OFRECE CRIADO ESPAÑOL CON referencias de familias cubanas y americanas, sirve a la rusa, coktails. Es fino y trabajador. Tef. A-3318. O-1

SE DESEA COLOCAR UNA JOVEN del campo para criada de mano o para cuarto o a cambio de clase y pequeño sueldo en casa de moralidad. Tiene referencias. F-6230. O-1

AN ENGLISH SPEAKING GIRL ssek esposition general House work, looking afler children cooking ofor bachelor or half days maqes, pies cakes est has references call. Violet telf. F.6062. O-1

SE DESEA COLOCAR JOVEN ESPAñol para criado de manos; sabe servir a la rusa; tiene referencias de las casas que ha trabajado. Telf F-6106 particular. O-1

SE OFRECE MUCHACHA ESPAÑOla para todos los quehaceres de casa chica o para limpieza por horas; sabe su obligación y tiene recomendaciones. No duerme en la colocación. Tel. A-0591. O-1

SE OFRECE UN BUEN CRIADO DE manos, japonés, en casa particular o finca; sabe muy bien servicio de comedor; es serio y trabajador; también entiende de jardinería; tiene buenas recomendaciones. Llame a A-9814. Koshino. O-1

SE DESEA COLOCAR UNA JOVEN española de criada de manos o manejadora o para todo si es corta familia; tiene referencias de donde ha trabajado. M-2104. O-1

2 COCINERAS Y COCINEROS

SE DESEA COLOCAR UNA SEÑORA de mediana edad, para cocinar o limpiar; sabe cumplir con su obligación; tiene referencias. Teléf. F-5962. O-2

DESEA COLOCARSE UNA JOVEN DE color para cocinar, no le importa limpiar si es corta familia, duerme en la colocación, prefiere el Vedado Teléfono FO-1615. O-2

A GOOD AMERICAN PASTRY COOK seeks position general house work, looking after children, cooking for bachelor or half days makes pies, cakes, and has references. Call: Violet. Teléf. F-6062. O-1

SE DESEA COLOCAR UNA COCINEra americana, sabe cocinar a la americana y a la criolla. Tiene referencias. Teléf. A-5274. O-2

DESEA COLOCARSE UNA ESPAÑOla de mediana edad para cocinar y liampiar si es de corta familia; tiene referencias. Teléfono X-2379. O-2

DESEA COLOCARSE UNA ESPAÑOla para cocinar; tiene referencias. Teléfono F-6209. O-2

SE DESEA COLOCAR UNA BUENA cocinera española, joven; sabe cocinar a la criolla y a la española; es buena repostera; sabe hacer plaza si lo desean; tiene referencias. A-7660. O-2

SE OFRECEN

o2 COCINERAS Y COCINEROS

DESEAN COLOCARSE DOS JOVEnes, españolas, una para cocinar y limpiar y otra de manejadora; son trabajadoras y limpias. Tel. M-6034. O-2

SE DESEA COLOCAR UNA SEÑORA joven, española, para cocinar, y si es corta familia no le importa limpiar. Informan: Teléf. A-6620. O-2

o3 MANEJADORAS

UNA ESPAÑOLA DESEA COLOCARse de manejadora o criada de manos; lo mismo de manejadora que de criada de manos; tiene inmejorables referencias. Tel. U-7656.

SE OFRECE MUCHACHA ESPAÑOLA para manejadora o criada de manos; tiene buenas referencias y desea casa seria; no le importa ir al campo. Informan: F-2055. O-3

o8 CHOFERES

DESEA COLOCARSE CHOFER ESpañol en casa particular o de comercio; maneja toda clase de máquinas; entiende de mecánica; muchos años de práctica; tiene buenas referencias. Teléfono M-7078. O-8

9 JARDINEROS.

SE DESEA COLOCAR UN JARDINEro; también mecánico de tubería; tiene referencias. Informan: Sociedad Japonesa, Maloja 29, altos. O-9

VENTAS

2 SOLARES

REPARTO PLAYA GUANABO. VENdo terreno urbanizado, 330 metros, por $330. Negocio urgente. Informes: Barraqué, Obrapía 50, segundo. V-2

ALTURAS ALMENDARES. URGE venta solar 600 varas, situado Avenida del Parque. Precio $2.500; otro frente parque Fuente Luminosa, mide 552 varas. Precio $600. Dueño: teléfonos A-7733, FO-2188. V-2

4 ESTABLECIMIENTOS

VENDO CAFE SIN CANTINA, $1.700. Punto de mucho tránsito, montado a la moderna, propio para dos jóvenes de aspiración. Vende $20 a $25. Informan: Antón Recio y Monte. Bonito café. V-4

7 MAQUINARIAS

SE VENDE COMPRESORA AIRE «Globe». Verla Hospital 1, Garage «Dora». Informa: Sainz. F-3334. Estación «Mofuco», 18 y 23, Vedado.

OBJETOS VARIOS

PERSONAS DE GUSTO: VENDO VArios cuadros notables, entre ellos «La gitana de la guitarra», de incomparable expresión física, del famoso pintor español Correira. Prado 47, piso 2o. V-15

INTERES GENERAL

COMERCIANTES INDUSTRIALES. Tengo la mejor idea mejor carroza para obtener premios paseo domingo 11. Véanme Calzada Concha 260-A. Teléfono X-1413. A. Fumero. I-G

El aguacate entra libre en los E. Unidos

Así se ha informado ayer a la Secretaría de Agricultura. —92 centrales ya están moliendo

En la Secretaría de Agricultura se recibió ayer un cablegrama anunciando haberse terminado la vista, en la Corte de Apelaciones Aduanales de Washington, Estados Unidos de Norte América, relacionada con el recurso presentado por los cosecheros del Estado de la Florida sobre imposición del 15 por ciento de derechos por libra al aguacate cubano.

Según el propio cable, el fallo que se dictará durante el presente mes de marzo, es favorable a los cosecheros cubanos, ya que la «pera de caimán»,—como se le denomina a nuestro fruto—ha sido declarado libre de derechos en todo el territorio americano.

INICIARON LA ZAFRA

Según noticias recibidas ayer en la Secretaría de Agricultura, han comenzado la zafra los centrales «Nela» y «Santa Rosa«, de Santa Clara; y «Jobabo», de Oriente. Actualmente están moliendo 92 ingenios contra 124 en igual fecha del pasado año.

CARTA AL CIERRE DEL MERCADO DE GRANOS

(Por el Hilo Directo de Fenner and Beane)

CHICAGO, marzo 1.—Los precios del trigo estuvieron más bajos hoy como resultado de la venta motivada por los estimados sobre las condiciones de la cosecha en marzo primero. El reporte de Murray reporta una condición actual de 73.5 comparada con el reporte del Gobierno en diciembre del 74.3 y una condición de 59 el año pasado, que es el más bajo de que se tiene conocimiento. La cosecha primeramente se calculó en 475.000.000 bushels, comparada con 351.000.000 el año pasado. Aun que las condiciones en esta fecha son de gran importancia en lo que se refiere al área, el estado de la cosecha de ahora en adelante se hace más importante con respecto a los rendimientos que el reporte de marzo primero. El mercado está esperando las noticias de Washington.

MAIZ.—Estuvo firme hoy al eliminarse los tapes contra las ventas de embarques, lo que es favorable. Las ofertas del interior por llegar continúan pequeñas. Aunque continúa el tiempo seco en la Argentina y son desfavorables los reportes sobre el mercado aparentemente esto tiene poco efecto sobre el mercado. Sin embargo creemos que esto es importante y debiera influenciar el curso de los precios.

AVENA.—Estuvieron más débiles, continuando irregular el mercado de actuales. Estuvo más débil por las ventas habidas y por la incertidumbre sobre la situación de las importaciones.

"El mandato de la clase médica de decretar la huelga era una medida ilegal".-Dr. Desvernine

El decreto de colegiación, dejado sin efecto por el coroneel Mendieta, era inconstitucional, por cuanto el fallo del Colegio Médico era inapelable. El Dr. Desvernine contesta a H. Sotolongo

Habana, 1 de marzo de 1934.
Señor José I. Rivero.
Ciudad.

Querido amigo y compañero:

Te ruego des publicidad a la contestación que recibo de uno de nuestros más ilustres letrados, el doctor Polo Desvernine, a quien hube de pedirle opinión sobre varios extremos del asunto del problema relacionado con el recurso de inconstitucionalidad que se ha de ver el próximo sábado.

Aunque el doctor Desvernine no me ha autorizado a publicar estas líneas, yo me he tomado la libertad de darlas a la publicidad porque las creo muy interesantes y autorizadas.

Mil gracias y soy tuyo,

Pedro Herrera Sotolongo.

Habana, febrero 20 de 1934.
Señor doctor Pedro Herrera Sotolongo.
Habana.

Querido amigo y compañero:

Con mucho gusto contesto, como desea usted, por escrito su interesante consulta sobre el conflicto que ha venido desenvolviéndose entre el Colegio Médico, los Centros Regionales, el Poder Judicial y el Ejecutivo de la República, sin que en el mismo, sin embargo, estén, en modo alguno, envueltos los precisos factores del contemporáneo problema social, dado que no tienen los profesionales médicos la especial categoría de «clase proletaria» por no pesar sobre ellos, ni por su número, ni por su calidad, ni por sus necesidades aquellas características condiciones que son propias de dicha clase proletaria. Lo que pienso, por tanto, sobre la materia de su docta y bien opinada consulta, es lo siguiente:

Que el Colegio Médico de Cuba, no tiene facultades legales para las resoluciones y acuerdos que ha adoptado y llevado a cabo contra los médicos de las Quintas, parécenos extremo de sobra demostrado en nuestras anteriores consideraciones que, sobre esa materia se publicaron recientemente en el DIARIO DE LA MARINA. Ordenar, en efecto, una huelga y nada menos que de médicos, mandando imperativamente a los de las Quintas que suspendiesen sus servicios médicos y se retirasen de dichas Quintas, bajo pena de ser suspendidos en el ejercicio de su profesión si no obedecían dicho mandato, acuerdo es que reviste los más enfáticos caracteres de ilegalidad desde el punto de vista del Derecho, de la Justicia, de la Constitución, como ha venido a ponerlo de relieve el reciente Decreto que sobre huelgas acaba de dictar nuestro Gobierno condenando, y, por tanto, prohibiendo como ilegal, entre otras huelgas, la de los médicos, como huelga que es contra un servicio público tan precioso y soberano como la salud general. Es bien sabido que existen dos clases de huelgas, las lícitas y las ilícitas, siendo de esta clase última todas las que afectan a los servicios públicos, a lo que se llama en Inglaterra y en los Estados Unidos «public utility». Aún las llamadas huelgas lícitas, se ilegalizan, por decirlo así, desde el momento en que recurren a la violencia y la coerción para imponerse a la voluntad de todos. En nuestro caso, se distinguen señaladamente como tales huelgas ilícitas las que, como la del Colegio Médico, ha querido imponerse con la violenta coerción de conminar con la cruda pena de la suspensión en el ejercicio de la profesión facultativa. No creemos desde luego, que tales acuerdos estén autorizados por el Decreto Ley antes citado, pero es el caso que aún cuando no puedan imputarse esos actos a supuestas autorizaciones impartidas por dicho Decreto, siempre, por lo que en realidad autoriza, adolece de mortal vicio de inconstitucionalidad que reclama a grito herido su inmediata derogación.

Siempre, en efecto, provee dicho texto legal una buena dosis de administración de justicia que tan sólo incumbe, con arreglo a nuestras leyes, al Poder Judicial, esto es, a los Tribunales, en mayor o menor medida, pero siempre en la medida que produzca decisión, en la medida en que juzgue y condene, privando a una persona de alguno de sus derechos.

El Decreto de que se trata, faculta al Colegio para juzgar, por determinados hechos, a los Colegiados y para condenarlos, en su caso, a penas gravísimas como las de suspensión y expulsión, o lo que es lo mismo, a privación de derechos que se equiparan a la propiedad de esos colegiados ya que no hay más que diferencias de grado, no de esencia, entre la propiedad mueble o inmueble perteneciente a una persona y su título profesional con el consiguiente ejercicio de la profesión. Más alta debe ser la avaloración del título profesional que la de la misma propiedad objetiva y material, como que aquella realiza la personalidad, algo así como la entelequia, del profesional que, bajo el estandarte de su título académico, es que puede ocurrir a su subsistencia y a sus necesidades. Por consiguiente, suspender a un médico en ese ejercicio, es privarlo del goce de su propiedad, y esto no lo puede hacer más que un Tribunal.

Nuestro actual Estatuto constitucional y las dos Constituciones anteriores de 1901 y 1928, contienen este perentorio precepto:

«Los Tribunales conocerán de to«dos los juicios, ya sean civiles, cri«minales o contencioso-administra«tivos».

El Decreto Ley, al contrario, declara en el número 8 de su artículo segundo, lo siguiente:

«El Colegio Médico Nacional de «Cuba juzgará y fallará los expe«dientes que se inicien contra sus «miembros, por infracción del Códi«go Moral, Estatutos, Reglamentos «y demás acuerdos de la Institución, «imponiendo, al efecto, las sanciones «que se establecen en los mismos».

De modo que con infracción del antes citado precepto constitucional, este Colegio, conocerá de los juicios de que sean objeto los Colegiados y los juzgará y fallará. Para mayor agravación de esta infracción constitucional, esto es, para que queden cerradas todas las puertas de entrada al Poder Judicial, el fallo del Colegio es inapelable, cuando la condena de suspensión no excede de sesenta días (!!!).

Otro artículo de todas las citadas Constituciones, dispone que nadie pueda ser privado de su propiedad, sino por Autoridad Competente, y no obstante ese precepto, el Colegio Médico Nacional puede privar a un médico durante sesenta días de su derecho a ejercer la profesión, o, lo que es lo mismo, de su propiedad que acaso sea la única que tenga en ese ejercicio profesional con que se sostiene y se ampara.

¿Cur tam varie, como diría Marco Julio, tratándose de una misma cosa? ¿Por qué sostener en la Constitución el Derecho y la Propiedad y negar ambas cosas a manos del Colegio Médico?

Nos parece indiscutible que semejante antítesis, no es admisible y que precisa sostener y salvar la Constitución.

Y téngase bien en cuenta que no nos excedemos, al considerar como igualmente protegidos por la Constitución tanto el derecho de propiedad como el derecho al ejercicio profesional, porque esta equiparación está dentro del espíritu constitucional que nos rige dado que, para no hacernos esclavos de su letra, de su rigor literal, establece noblemente que «la enumeración de los de«rechos garantizados expresamente «por esta Constitución, no excluye «otros que se deriven del principio «de la soberanía del pueblo y de la «forma republicana de Gobierno».

Creemos por consiguiente, indiscutible que esa facultad que de juzgar, fallar y condenar, se ha conferido al Colegio Médico, es inconstitucional y, por tanto, ilegítima. En los Estados Unidos, se ha resuelto, con relativa frecuencia, este punto, volviendo por los fueros del Poder Judicial y declarando inconstitucional aquellas leyes que han creado cuerpos administrativos, Comisiones, por ejemplo, a los que han conferido atribuciones para juzgar y fallar, atribuciones de la exclusiva competencia del Poder Judicial. En un caso, por ejemplo, se solicitó de un Tribunal un interdicto que prohibiese a un determinado organismo administrativo actuar en el asunto de que se trataba, y se concedió el interdicto con el fundamento de que dicho organismo ostentaba atribuciones judiciales y que era, por ese motivo, inconstitucional y nulo. Esta clase de jurisprudencia no es rara en los Estados Unidos que es un país constitucional por excelencia.

Y es que, especialmente en ese país, se observa que cada vez se acentúa más y más, la tendencia a restarle facultades judiciales a los organismos administrativos y a reforzar, más y más, el Poder Judicial, dejándole toda su soberanía, como se acentúa cada vez más vigorosamente el descendimiento que, a manos de la ciencia jurídica, viene sufriendo la letra escrita de la ley, incluyendo las Constituciones. Ya es corriente allí que los principios jurídicos no se deban a las Constituciones, sino que más bien estas son las creaciones directas de aquellos principios. Ya los recursos del Tribunal Supremo no se fundan tan sólo en su defecto constitucional, sino que descansan también en la irracionalidad (unreasonableness), en el inoportunismo, de una ley y estos recursos se establecen, se multiplican y se aceptan con no poca frecuencia.

Y esta disposición constitucional de que conozcan de los juicios los Tribunales, esto es, el Poder Judicial, no se debe a ningún capricho, ni a ningún gusto de simetría y de clasificación, sino que obedece a la naturaleza, a la finalidad y al procedimiento de que se constituyen los juicios.

El Poder administrativo no está organizado de una manera eficiente para mediar en esos juicios. No tiene leyes propias de procedimiento para ello, ni las capacidades jurídicas especiales que se requieren, como no las tienen los juristas para la medicina, ni, en fin, las necesarias disciplinas que hacen de todos los miembros del Poder Judicial, una poderosa y compacta unidad con la que no tendría homogeneidad alguna, un Cuerpo Médico. A esas especialidades de objetos y de funciones que son propias de los tres Poderes del Estado, a saber, Ejecutivo, Legislativo y Judicial, es que se debe su clasificación, como tales Poderes supremos y esenciales, en nuestras Constituciones, y es claro que cuando, por las Legislaturas, se confuden unos con otros esos tres Poderes, atribuyendo a uno, lo que es propio del otro, resulta ineficiente su funcionamiento como que no tiene los medios de principios y de procedimientos con que desempeñar su cometido. Un ejemplo de ello lo tenemos en ese mismo Colegio Médico al que se han atribuído facultades judiciales contra lo dispuesto en la Constitución. En efecto, bien sabido es que el eje sobre que gira la controversia de que se trata, es, para el Colegio Médico, de orden puramente utilitario, dado que su pretensión es la de que las Quintas no admitan a su servicio médico a las personas solventes que puedan pagar médicos particulares, fundándose esta petición en la competencia que, con sus servicios gratis a personas solventes, les hacen las referidas Quintas. De modo que, como se ve, lo esencial de la cuestión, es el interés directo, de orden monetario, que en la misma tienen los profesionales médicos. Y es el caso, sin embargo, que no obstante ese interés directo, han actuado como jueces y han condenado a los médicos de las Quintas, motivado todo esto precisamente porque han ejercido funciones judiciales, han conocido de verdaderos juicios, sin ser Poder Judicial, Poder que, con arreglo a la Constitución sólo por los Tribunales es que puede ejercerse. Al Poder Judicial lo integran indispensablemente condiciones propias que no pueden concurrir, de una manera constante y precisa, en los organismos del Ejecutivo, de la Legislatura y de la Administración civil, como que, por ejemplo, el personal del Poder Judicial, está constituido por jurisperitos, por Abogados avezados al tratamiento de las leyes y de la jurisprudencia en general, mientras que no son juristas los juzgadores en los Colegios Médicos de Cuba. El Poder Judicial está regido por reglas de procedimiento y aplica leyes vigentes o principios de derecho al alcance de los juristas, pero no ciertamente de los que, como los médicos, no son juristas. El Colegio Médico, al contrario no se ajusta a ninguna ley de procedimiento, ni a ley sustantiva alguna que defina las faltas punibles con la concreción con que tienen que hacerlo siempre todas las leyes penales, hasta el punto de que, si en el terreno de lege ferenda, en la esfera de la ciencia y de la crítica, cobra cada vez mayor vigor la oposición a la codificación, no sucede lo propio en lo tocante a las leyes penales para las cuales está universalmente establecida la Codificación. El sistema penal que profesa el Colegio Médico, con arreglo a su Decreto Ley, es de una vaguedad asombrosa, puesto que, en esencia, lo constituye la disposición de que sea falta y, en su consecuencia, punible, toda infracción por un Colegiado de algún ACUERDO del Colegio Médico, de modo que todos sus acuerdos son obligatorios bajo sanción penal, aún cuando fueren acuerdos ilegales, injustos y, sobre todo, inconstitucionales. Es un ejemplo enfático y vigoroso de la privación de la libertad individual en todas sus esferas. Es un caso de abdicación completa de lo que constituye la personalidad libre del individuo, dado que lo obliga de antemano, a prestar su concurso a todo lo que le ocurra acordar al Colegio, sea justo o injusto, y aun cuando fuere contra los mandatos de la conciencia moral y contra el público interés, esto es, lo obliga bajo condiciones coercitivas, de sentido tan anti-jurídico y tan antisocial que si se estipularan en cualquier contrato, le restarían toda validez civil anulándolo totalmente y si por acatar esos acuerdos se apartaran los médicos de la asistencia de los enfermos, no les eximiría de responsabilidad la circunstancia de haber procedido en obediencia al Colegio, porque esa obediencia no sería una obediencia **debida** que es la única que tiene el concepto de eximente de responsabilidad. Si ese acuerdo hubiese sido apelable, es segura su revocación por la Sala de Gobierno de la Audiencia que no hubiera, sin duda, declarado obligatorio un acuerdo tan señaladamente contrario al interés general.

En conclusión, si el Colegio Médico ha de subsistir con las funciones que le atribuye el Decreto-Ley antes citado, y si, en su consecuencia, puede conocer de esos juicios y juzgar, fallar y condenar a los colegiados, entonces el principio consagrado en las Constituciones de 1901 y 1928 y en el actual Estatuto Constitucional, no es expresión de la verdad legal, y, al contrario, si ese precepto es el legal y supremo y si, como constitucional que es, está inmunizado contra toda evasión del Poder Ejecutivo o del Legislativo, en ese caso el Decreto-Ley no es la verdad legal y debe, por tanto, desatenderse y derogarse. El Poder Judicial es el factor principal, protagonista, de la constitucionalidad de todo régimen político, hasta el punto de que es doctrina constante en los Estados Unidos, la de que el fundamento esencial de su sistema constitucional, está en el freno que ponen los Tribunales al Poder Legislativo impidiéndole su invasión en la esfera constitucional, freno coercitivo que infunde verdadera e incontrastable eficiencia a las prescripciones constitucionales y de nada se muestran tan celosos y tan exigentes las doctrinas americanas como de esta válvula de seguridad judicial que sostiene la integridad de sus Constituciones nacional y estatales. Por esta razón, hácese necesario proceder con gran cuidado en la creación de Comisiones administrativas que, sin ser Tribunales en forma, tengan atribuciones tan sólo propias del Poder Judicial.

Conclusiones, pues, de esta materia pueden condensarse en los siguientes términos:

1.—Según el fundamental principio de la vigente legislación constitucional, son tres los Poderes Públicos en que se distribuye el régimen legal de República, a saber: el Poder Ejecutivo, el Legislativo y el Judicial, los cuales todos tienen sus respectivas líneas limítrofes que los deslindan entre sí.

2.—Que según el propio régimen constitucional vigente, «los Tribuna«les conocerán de TODOS LOS JUI«CIOS, ya sean civiles, criminales o «contenciosos-administrativos». Nuestros Tribunales, pues, son los que han de conocer de esos juicios de que hace objeto el Colegio Médico a sus colegiados, ya que juicios y no otra cosa, son esos actos consistentes en juzgar, a un colegiado y condenarlo sin ulterior recurso, a SESENTA o menos días de suspensión en el ejercicio de su profesión.

3.—Que esta misma pena de suspensión en el ejercicio de la profesión, es UNA PRIVACION temporal de un derecho privado del profesional, derecho equivalente a una propiedad, teniendo, por consiguiente, carácter judicial la resolución suspensiva del Colegio dado que es característico de la jurisdicción del Poder Judicial que le incumba resolver exclusivamente sobre todos los derechos privados, patrimoniales, y de ninguna otra función se muestra tan celoso y tan independiente el Poder Judicial, como de esa jurisdicción exclusiva que le atribuyen los preceptos constitucionales respecto de los derechos privados de las personas.

4.—Que para así proceder judicialmente, no es posible considerar autorizado al Colegio Médico, toda vez que, para suponerle esa jurisdicción, se requiere que sea Tribunal con todos los elementos de espíritu jurídico y de procedimiento adjetivo que integran el concepto de lo judicial, siendo el caso que ninguno de esos elementos se observan en los juicios del Colegio Médico, como lo evidencia, entre otros detalles, el de que se prescinde del ineludible principio procesal que exige, como primera condición del juez, que no tenga interés directo en el juicio de que se trate.

5.—Que con esos supuestos juicios del Colegio Médico, se priva en realidad a los médicos de uno de sus más importantes derechos privados, del ejercicio de su profesión que, para los más de ellos, es su más interesante propiedad, y se procede así contra lo determinado en nuestra Legislación Constitucional dispositiva de que sólo por autoridad competente pueda una persona ser privada de sus derechos, de su libertad y de su propiedad, no pudiendo ser otra autoridad que la de los tribunales la que pueda determinar esa privación de derechos.

6.—El hecho de que los Colegios de Abogados están autorizados para imponer penas de suspensión, no es contrario a estas conclusiones que estamos formulando, por ser bien sabido que en todas las resoluciones que en ese sentido adopten las Juntas de Gobiernos de los Colegios de Abogados, son siempre apelables a la Sala de Gobierno de la Audiencia y a la Sala de Gobierno del Tribunal Supremo, según los casos, de modo que el fallo defintivo de la suspensión, viene a ser dictado por los órganos más legítimos del Poder Judicial.

Tengo para mí, como convencimiento firme, que es en esos criterios jurídicos y en otros de orden circunstancial a que alude el reciente Decreto del Gobierno, en los que éste se ha inspirado al reconocer el carácter ilegal del Decreto del 18 de septiembre pasado creador de esos Colegios Médicos y en su consecuencia suspende dicho Decreto en todos sus efectos hasta que oportunamente se legisle sobre la materia. No puede ponerse duda en que sólo en vista de esa ilegalidad e inconstitucionalidad es que ha podido el Gobierno resolver la suspensión del Decreto antes referido de 18 de septiembre pasado, ya que si juzgara el Gobierno que es legal y constitucional dicho Decreto, no hubiera acordado su suspensión, si bien cabe apuntar que resulta un tanto incompleta esa resolución suspensiva del Gobierno, porque, si, en efecto, adolece aquel Decreto del defecto de ilegalidad hasta el punto de haber motivado su suspensión, más procedente hubiera sido haberlo derogado íntegramente con la consiguiente disolución de esos Colegios Médicos.

Después de complacerle en su consulta en cuanto al extremo que ella se refiere me repito suyo afmo., amigo y compañero,

(F.) Pablo Desvernine.

La familia del maestro asesinado da las gracias a cuantos se han condolido

En el día de ayer recibimos una carta del Sr. Eladio Hernández, hermano del maestro asesinado en el pueblo de Rodas.

De ella extractamos los párrafos que transcribimos a continuación:

«Le agradezco grandemente la inserción en su acreditado periódico de las siguientes líneas, contentivas del más profundo agradecimiento para todos aquellos que de una manera u otra se han solidarizado con el dolor e indignación que nos ha producido la muerte que recibiera nuestro querido hermano Juan.

Yo supongo que en el Ejército hay hombres dignos, que exigirán un ejemplar castigo para lavar la mancha que uno de sus miembros le infirió.

A todos, repito, los que asistieron al acto del sepelio, contribuyendo a formar la imponente manifestación de duelo; a todos los que nos han enviado cartas y mensajes telegráficos de condolencia, los cuales contestaremos oportuna e individualmente; a las distintas corporaciones que enviaron sus representaciones al acto, etc., les estamos profundamente agradecidos tanto mi madre y mis hermanas como el que suscribe.»

Hablaron también en el Club Rotario, ayer, el Presidente del Comité Conjunto de Corporaciones Económicas y el de la Asociación de Comerciantes

Raúl Maestri.

Dijo el doctor Maestri que el Tratado tendía a fomentar el monocultivo, y que en la actualidad ha perdido su finalidad. El Sr. Antón se opuso a la protección a las industrias débiles

En el Club Rotario de la Habana se abordó ayer, en el curso de su sesión almuerzo, el interesante tema del Tratado de Reciprocidad.

Invitado especialmente para que diera su opinión lo fué nuestro joven e ilustre compañero, el doctor Raul Maestri, quien disertó de una manera clara y brillante acerca del apasionante y actual asunto.

Acerca del mismo problema hicieron uso de la palabra, aunque presentando diferentes puntos de vista, el señor Rafael Palacios, Presidente del Comité Conjunto de Corporaciones Económicas, el señor Antonio Antón, Presidente de la Asociación de Comerciantes de la Habana y el doctor Alfredo O. Ceberio, Secretario de los Industriales.

Ofreceremos al lector una síntesis de la conferencia, docta y documentada del doctor Maestri, con el objeto de darle una breve pero completa idea del tema que desarrolló.

Se refirió el compañero Maestri al fin inmediato que se propuso el Tratado de Reciprocidad que fué, según él, el de aumentar y garantizar el comercio cubano americano, pero al mismo tiempo persiguiendo otros fines: rehabilitar económicamente a la isla depauperada y controlar para las exportaciones americanas el mercado de Cuba.

También dijo que la principal característica del Tratado era su exclusividad, que comprende todos los renglones posibles y que rige contra todos los terceros de cualquier clase o procedencia. Es una negación de la cláusula de nación más favorecida, en boga en la época de su promulgación.

Dijo que el Tratado de Reciprocidad no coarta la soberanía arancelaria de ninguna de las dos partes, y que la reciprocidad, teóricamente, existe a pesar de la diversidad de preferenciales concedidos.

El doctor Maestri manifestó que el comercio cubano americano había aumentado porque tenía que aumentar, dadas muy diversas causas, pero que no había duda que una de ellas muy importante, había sido el Tratado.

Esto se ve— continuó— sobre todo, en el inmediato aumento que siguió a su promulgación. Especialmente,—recalcó—la hipertrofia azucarera de Cuba se debe a la ventaja del Tratado.

Desde la estructura arancelaria vigente en Cuba hasta la última reforma de 1927 el Tratado produjo la siguiente situación: propiciaba el monocultivo azucarero y entregaba el resto del mercado cubano a la industria exportadora americana. La reforma aludida ha sido el primer cambio favorable de este estado de cosas, al propiciar la diversificación conteniendo, arancelariamente, la inundación de las exportaciones extranjeras.

Al referirse al diferencial azucarero dijo que éste actuó mientras la exportación de azúcar de Cuba fué menor que la demanda del mercado azucarero americano en 1911 o 1913. A medida que aumentaban las exportaciones cubanas se iba perdiendo el diferencial, hasta que, prácticamente, se ha perdido todo. La tarifa azucarera norteamericana se hace pensando en la tarifa preferencial del azúcar cubano.

En la actualidad—siguió diciendo el conferenciante— el Tratado de Reciprocidad no funciona. En cuanto a Cuba, por haberse perdido el diferencial azucarero y en cuanto a Estados Unidos —en parte— por la nueva política arancelaria de Cuba. Y acerca del región principal, el azúcar, se plantea ahora una nueva situación: el sistema de cuotas. Este no afecta el sistema del diferencial en cuanto al precio o los aranceles, pero sí indirectamente en cuanto a racionalizar el abastecimiento del mercado azucarero norteamericano brinde la posibilidad de garantizar el disfrute del diferencial.

Por último el doctor Maestri dijo que había que rehabilitar el Tratado primero, aumentando y garantizando el disfrute del diferencial azucarero; segundo, haciendo más liberal el tratamiento de otros renglones de la exportación cubana; tercero, brindando a los Estados Unidos, con la experiencia arancelaria de los últimos años, una mejor posición de competencia en los sectores adecuados de la importación cubana.

La reforma del Tratado —dijo y terminó— desde el punto de vista cubano no debe llevarnos a la situación pasada, es decir, al monocultivo y dependencia económica. Su reforma debe atemperarse inteligentemente a la nueva política arancelaria de Cuba, que es fundamentalmente conveniente.

ANTONIO ANTON Y RAFAEL PALACIOS

Por falta de espacio sintetizamos las palabras pronunciadas por los señores Antonio Antón y Rafael Palacios.

El primero se refirió a la independencia económica de Cuba y manifestó que por mucho que se hiciera, si no teníamos una banca nacional, un banco agrícola, la propiedad de la tierra, no podíamos soñar con la decantada independencia económica.

También dijo que no había que pensar con la explotación de los sobrantes y se mostró inconforme con la apreciación que del arancel de 1927 había hecho el doctor Maestri, ya que según la opinión del señor Antón deben sólo vivir las industrias arraigadas en el país y no las que viven artificialmente a la sombra del arancel de 1927.

El señor Rafael Palacios, Presidente del Comité Conjunto de Corporaciones Económicas habló también.

Dió comienzo a sus palabras manifestando que no había asistido a la sesión con el ánimo de hablar. Felicitó al señor Maestri por su documentada conferencia acerca del Tratado de Reciprocidad, que calificó de estudio acabado de una materia difícil y compleja.

El doctor Maestri —dijo— recalcó en su conferencia que era necesaria la experiencia del arancel del año de 1927 para llegar a las reformas que el Tratado demandaba en la actualidad y estimó que el referido arancel del 27 no era un absurdo. En fin que el señor Palacios se mostró francamente partidario de que se haga un estudio concienzudo de dicho arancel y que se tenga en cuenta para la concertación del nuevo que se proyecta.

También habló el señor Ceberio acerca del mismo tema.

El Presidente del Club Rotario, en vista de lo apasionante del problema que se discutió ofreció que la semana que viene, en la sesión ordinaria del jueves, se volverá a abordar el asunto.

EL CAPITAN HERNANDEZ Y EL TENIENTE SANTOS SON EXCLUIDOS DEL PROCESO

Por el Juez de Instrucción de la Sección Primera, se procedió en la tarde de ayer a la reforma del auto de procesamiento que había dictado, contra el capitán Manuel Hernández y teniente José Santos Villavicencio, acusados de ser encubridores del asesinato perpetrado en la persona de Manuel García, hecho ocurrido en el interior de la Embajada Española.

Como el Juez probara la inocencia de los procesados, se apresuró a reformarles su auto, dejándolos en libertad y excluídos del sumario.

Sujetos a los resultados de la causa quedaron el ex-capitán de la Segunda Estación Ricardo Guillén y un penado.

Solicitan los alcoholeros se les proteja

Ha sido reorganizada la Renta de Lotería. Sorprendidos varios infractores, que fueron multados

Por Decreto Presidencial y a propuesta del Secretario de Hacienda ha quedado reorganizada en Dirección General, la Renta de Lotería con las Secciones, Negociados y Sub-Negociados correspondientes: los gastos de personal y material, hasta 30 de junio próximo asciende a la suma de $273.900.00.

Por dicho Decreto Ley quedan mantenidos y confirmados en los cargos que se determinan en el de fecha 23 de febrero, los funcionarios o empleados que actualmente los desempeñan, bien en propiedad o en comisión, cuyos nombramientos están figurando en la plantilla de la Renta.

A los funcionarios y empleados comprendidos en el Decreto, se les liquidará sus haberes a partir del día primero de febrero, de acuerdo con las asignaciones fijadas en dicho Decreto Ley, siempre que desde esa fecha hayan estado desempeñando en propiedad o en comisión sus cargos.

TRANSFERENCIA DE CREDITO

Por Decreto Presidencial se dispone la transferencia de un crédito de la Sección de Rentas, concepto de dietas, para la misma atención de la Sección de Contaduría, por haberse agotado en esta Sección el crédito para dicha atención.

LOS ALCOHOLEROS

Los fabricantes de alcoholes, se han dirigido al Secretario de Hacienda, por escrito, solicitando se les tenga en cuenta al revisar el Tratado de Reciprocidad que está estudiando el Gobierno, en lo que concierne a las exportaciones de mieles a fin de evitar los monopolios de Empresas Extranjeras que fabrican alcohol en los Estados Unidos con nuestras materias primas.

Una proposición parecida han hecho los fabricantes de tabacos a fin de que se proteja, dicha industria. Se trata que la materia prima no salga de Cuba y que el tabaco se elabore en el país para que dicha industria vuelva a ser una de las básicas riquezas de la nación.

INFRACTORES DEL IMPUESTO DE CONSUMO

En el Negociado de Inspección de la Sección de Rentas e Impuestos, han presentado inpectores del Uno y medio por ciento, dos informes denuncia contra comerciantes de esta plaza a los que acusan de fraudes por el impuesto de consumo.

El primero de la casa «E. Acevedo S. en C.» de la calle Cuba número 61, sorprendieron un cargamento de 68 sacos de azúcar turbinada con un peso de 22.100 libras, sin que pudiera justificar el pago del impuesto de consumo.

Y en la «Cía. Azucarera Zardon», de Obrapía 15, otro cargamento de azúcar de 17.475 libras, que tampoco justificaron el pago del impuesto de consumo.

Estas ocupaciones han sido decomisadas y dado cuenta a la Sección para el expediente correspondiente. La multa por esta infracción asciende hasta $1.000, cuando el infractor no es reincidente.

INPECCION EN LOS INGENIOS

Para la inspección en las Zonas azucareras, comprendidas en los Ingenios y Centrales que actualmente están moliendo, el Negociado de Inspección ha comisionado a 40 inspectores, los que ya se encuentran en los términos a que han sido destinados y que comprende las seis provincias.

UNA COMISION DE NORMALISTAS

Una comisión de estudiantes de Escuelas Normales, visitó ayer al Contador Central para interesar se le abone las pensiones pendiente de pago, ya que desde hace más de tres años no perciben las mismas. Al reanudar las clases, solamente piden el pago de las pensiones correspondiente a los meses de septiembre y octubre del año pasado. La pensión que disfrutan estos estudiantes es de $27.00 mensual.

La impresión recogida por la Comisión es de que en breve y de acuerdo con las promesas del Contador Central, le serán abonadas.

LA COMISION DEL TRATADO

Para el viernes próximo se reunirá con los attachés comerciales americanos, la Comisión Técnica Cubana que estudia todo lo relacionado con el nuevo tratado comercial con los Estados Unidos. Estos trabajos se encuentran ya muy adelantados, pero se guarda la mayor reserva en los acuerdos que se toman.

LOS ARROCEROS

Han solicitado del SubSecretario de Hacienda, una comisión de importadores de arroz, que se tenga en cuenta para este artículo de primera necesidad, lo que dispone el artículo 4 del vigente Tratado de Reciprocidad en cuanto a la importación de harina, es decir, rebaja hasta un 30 por ciento los derechos de importanción cuando sea de procedencia y suelo Norteamericano.

M.E.C.D. 2016

VORONOFF

el de las glándulas del mono

EN LAS VIDRIERAS DE

"Los Precios Fijos"

LO VIEJO SE REJUVENECE

Le compramos su sombrero viejo *esté como esté:* sucio, roto, deshilachado, sin copa, sin alas; aunque sea sólo "un cachito de sombrero"... por 30 CENTAVOS... si usted adquiere uno de los últimos modelos de París, llegados ayer.

— *véalos*

VIDRIERA NUM. 3 $1.50 **VIDRIERA NUM. 11 $2.00** **VIDRIERA NUM. 18 $2.00**

Son modelos que no los puede usted adquirir en otro lado por menos de 5 pesos. - Son modelos llegados ayer de París

LA COMPRADORA

PUEDE ELEGIR ENTRE «UN SOBRE DE LA SUERTE» O UNA LUNETA PARA EL SABADO, 3 DE MARZO, A LAS 5 Y 30—TANDA ELEGANTE— EN EL «PRINCIPAL DE LA COMEDIA». BENEFICIO DE VIRGINIA ZURI, CON EL ESTRENO DE

UN PADRE JOVEN

Y además... **LA SORPRESA DEL SOBRE...** la Venta del Sobre,

EL SOBRE MISTERIOSO QUE PUEDE CONTENER:

un juego de cuarto, un radio

y miles de regalos por cada DOS PESOS que usted nos compre

...venga a "Los Precios Fijos" y se quedará con la boca abierta...

¡¡¡la desconflautación!!! **MARZO** *¡¡¡el mes del millón!!!*

Queremos llegar a esa cifra de ventas y estamos dispuestos a echar la casa por las vidrieras.

LOS PRECIOS FIJOS

19 vidrieras

REINA AGUILA ESTRELLA

EN LA PLATAFORMA DE LA FERIA INTERNACIONAL: EL SEXTETO GLORIA MATANCERA. ESTACION DE RADIO CMC (840) DE 10 y MEDIA A 11 Y MEDIA TODOS LOS DIAS.

M.E.C.D. 2016

Graves cargos aparecen contra Ramón Hernández, "Chivirico" acusado de varios asesinatos

Su captura ha hecho que vuelva al juez especial el proceso por el asesinato de Juan Mariano González Rubiera.— Resultó absuelto un vocal del Tribunal de Subastas de la Aduana

Ha sido dejado sin efecto por el Tribunal Nacional de Sanciones el señalamiento del juicio oral del proceso seguido a Octavio Zubizarreta, Juan Ramón Ramírez de Estenoz, Segundo Prendes y Braulio Ortega por el asesinato del joven estudiante Juan Mariano González Rubiera; el acto estaba señalado para ayer, pero el Tribunal dispuso lo anterior y que pasaran las actuaciones, nuevamente, al Juez Especial doctor León M. Soublette, para que continúe el sumario, ya que ha sido hallado y capturado otro sujeto acusado de haber tomado participación en el crimen; nos referimos a Ramón Hernández, (a) Chivirico.

Este sujeto no solamente aparece ser responsable, junto con los demás procesados referidos, del asesinato de González Rubiera, sino que también se le acusa de haber tomado parte en la agresión de que fueran objeto los jóvenes Juan Luis Rodríguez, Domingo Cañal y Argelio Puig Jordán por parte del ex-Comandante Arsenio Ortiz y en la que pereció el último.

También se achaca a Hernández el haber sido «porrista» en Marianao y haber amenazado y golpeado al Sargento Silvio Salazar, que era revolucionario contra el régimen del machadato, y al que quemó las ropas y dijo que «le iba a llevar una corona para su entierro».

Hernández, finalmente, está procesado y requisitoriado por el doctor Soublette, en causa por asociación ilícita, disparos y delito cometido por funcionario público contra los derechos garantizados por la Constitución.

En este proceso defiende al doctor Zubizarreta el doctor Gastón Godoy, a Ramón Ramírez de Estenoz el doctor Angel V. Montiel y a los demás encartados el doctor Manuel E. Sainz Silveira.

ABSUELTO UN ACUSADO DE MALVERSACION

Juan Cruz Rivero, Vocal que fué del Tribunal de Subastas de la Aduana de la Habana, fué absuelto ayer por el Tribunal Provincial de Sanciones del delito de malversación que se le imputaba. La defensa, a cargo del doctor Agapito Balmori, demostró la inocencia de su patrocinado, quien fué puesto en libertad apenas quedó el juicio concluso para sentencia.

EL PROCESO CONTRA FORS

Para el día 6 del actual, ha sido señalado el juicio de la causa contra el ex-Jefe de la Policía Judicial Alfonso L. Fors, el ex-Comandante Luis Pérez y el chauffeur Antonio Santana, (a) Santanita, por el asesinato del obrero Baldomero Duménigo, en Cienfuegos.

UN AUTOMOVIL MATO UN PERRO DE UN ABOGADO

En la calle de Picota, frente a la Policía Judicial, el chauffeur Francisco Ouro Souto, vecino de Estrella número 12, con el auto 31697, que conducía, mató un perro de raza que con su correa y bozal, llevaba su propietario el doctor Juan Arango García, vecino de Curazao número 24.

El doctor Arango y varios testigos, acusaron al chauffeur de haber matado al animal intencionalmente, estimando su valor el perjudicado en la suma de 40 pesos.

Del hecho se le dió cuenta al Juez Correccional de la Sección Segunda.

INFORMACION TELEGRAFICA DEL INTERIOR

POR NUESTROS CORRESPONSALES

HABANA

LE QUEMARON EL CARRO DE REPARTIR PAN

MARIANAO, marzo 1. (Por teléfono).—El señor Francisco González Pedro, natural de España, de 36 años y vecino de San Faustino número 4, puso en conocimiento de la policía que un grupo de panaderos que viajaban en un automóvil le quemaron el carro de repartir pan, que había dejado estacionado en Miramar y Línea, en el Reparto de Columbia.

Acusa como autores del hecho a un tal Bartolomé, vecino de Real y Jesús María, otro que solo conoce por Manuel, con domicilio en A. y Fuentes, y otro de apellido Cobos, residente en la Calzada de Columbia y la calle 20.

Se estima perjudicado en 120 pesos.

UNA QUEJA DE LOS VECINOS DE ARROYO ARENAS

Los vecinos de Arroyo Arenas se han quejado al Secretario de Gobernación de que los matarifes de Marianao llevan diariamente, sobre las ocho de la mañana, numerosos toros sueltos por la carretera, ofreciendo un gran peligro para los niños que a esa hora se dirigen a las escuelas.

Uno de esos toros, precisamente, se lanzó el otro día tras un muchacho de seis años, nombrado José Hernández y González, corneándolo e infiriéndolo diversas lesiones de carácter leve.

CESANTEADOS DOCE POLICIAS

En el día de hoy quedaron cesantes, por disposición del alcalde Varela, 12 policías, nombrándose a otros en su lugar.

EL PAGO DE LOS EMPLEADOS

Se afirma que mañana pagarán sus haberes a los empleados del Ayuntamiento. Corresponsal.

MATANZAS

CONFLICTOS OBREROS EN MATANZAS

MATANZAS, marzo 1.—El mensajero de la botica «Estrada» llamado Lorenzo González, fué agredido violentamente por un grupo de personas entre las que se encontraban Iraldo Rondo Guás y Miguel Arencibia. Estos quedaron detenidos.

Dice el mensajero Lorenzo que la causa de la agresión se debe a la huelga sostenida contra el dueño de la botica por haber despedido a un empleado. El González no se sumó al movimiento.

En la misma forma declaró el propietario de la farmacia, señor Estrada añadiendo que ha sido amenazado de que le darán fuego a su establecimiento.

Envenenada que fallece

Con el propósito de suicidarse ingirió una sustancia tóxica María Amelia Mesa Sardiñas, vecina del Roque.

La joven María Amelia falleció a consecuencia del envenamiento.

Amenaza a Trabajadores

Denunció Juan Vázquez, vecino de la finca Aguedita, sita en el término de Jacán que ayer penetró en su finca un grupo de desconocidos armados los que amenazaron de muerte a los trabajadores de dicha finca incitándolos a que no continuasen cortando caña.

El grupo iba capitaneado por Francisco Rosell.—**Lovio**, Corresponsal.

CIDRA, marzo 1.—Ha tomado posesión hoy de la Jefatura Local de Sanidad de este pueblo el doctor Carlos Fernández. Su designación ha tenido muy buena acogida entre los elementos de aquí.

Baile

La sociedad Liceo está preparando un gran baile del carnaval que se verificará el día 17 del actual.

El Alcalde

Los numerosos vecinos del término esperan que sea ratificado en su cargo de Alcalde el señor Edelmiro Landrián.

La Alianza Femenina

Ante selecta concurrencia quedó constituida ayer la delegación de la Alianza Nacional Feminista.—**Betancourt.**

SANTA CLARA

LA ZAFRA DEL «REFORMA»

CAIBARIEN, marzo 1.—Hoy comenzó en el central «Reforma», el corte de caña para la próxima molienda.—**Illa.**

LAS FEMINISTAS EN LA CIDRA

ENCRUCIJADA, marzo 1.—El secretario de la delegación local de Veteranos tiene especial interés en aclarar que esa institución no ha tomado acuerdo alguno que se refiere a recomendar a Manuel Hernández para alcalde de facto de este término como ha sido publicado, ni a otra persona.—**Ayllon**, Corresponsal.

JURA DE LA CONSTITUCION

RANCHO VELOZ, marzo 1.—Ante el Teniente Iturria juraron la Constitución hoy las clases y soldados de este destacamento.—**Sarabia**, Corresponsal.

ORIENTE

LA CUESTION FERROVIARIA

SANTIAGO DE CUBA, marzo 1.—Antonio Pérez, delegado ante la central, salió rumbo a Camagüey portando un pliego con las reivindicaciones obreras de la hermandad ferroviaria número doce.—**García.**

SE SUICIDO EN EL CEMENTERIO

SANTIAGO DE CUBA, Marzo 1o. DIARIO.— Habana.— Entre dos bóvedas del último patio del Cementerio de esta ciudad, se suicidó un individuo, hasta ahora desconocido, al parecer de nacionalidad árabe, quien presentaba dos heridas en la sién derecha, orificio de entrada y otra en la sién izquierda, orificio de salida. El suicida utilizó un revólver calibre 32, marca Smith y vestía traje de dril, camisa blanca, zapatos amarillos. Dejó una carta dirigida al Juez, pidiendo no se culpara a nadie de su muerte. Con las diligencias del caso se dió cuenta al Juez de Instrucción.

IDENTIFICADO EL SUICIDA

A las once de la noche la señora Carmen Velez de Cirón, maestra de instrucción pública, residente en Masó alta, 113, identificó al suicida como su padre, llamado Leandro Velez Espinal, español, de sesenta años.

PROTESTAN LOS OBREROS

Los obreros del Central San Germán protestan de la «masacre» habida ayer en el Central Tacajó. El Central Tánamo ha comenzado su molienda hoy.— **GARCIA, Corresponsal.**

SE AGRAVA EL CONFLICTO DE LAS MINAS DE FIRMEZA

SANTIAGO DE CUBA, Marzo 1o. La Asociación de Repórteres celebró una reunión hoy designando doce de sus miembros a formar parte del Consejo de Estado.

Los designados fueron: Mariano Blasco, Pascasio Díaz, Raigada Cubas, Miguel Rodríguez, Cliserio Romero, Bartolomé Samada, Mario Ciria, Angel de la Tejera, Manuel Salazar, Carlos Forment, Alberto Blanco y Pérez Infante.

UN PONCHE

El Alcalde Capitán Matos obsequiará mañana con un ponche de honor a los periodistas.

HUELGA DE PANADEROS

Se ha anunciado una huelga de panaderos como protesta de que los dueños de panaderías incumplen la Ley Bravo Correoso que les libra de trabajar de noche.

LA CAJA MUNICIPAL

La Caja Municipal continúa sin funcionar, debido a haber sido sellada por el Alcalde depuesto, Auza Kelly.

GRAVE SITUACION DE LAS MINAS DE FIRMEZA

Por momentos se agrava el conflicto creado en las Minas de Firmeza por la huelga allí existente. La situación en dicho lugar, según declaraciones del sub-administrador de las minas, Mr. Barne, es de completa anarquía.

El Superintendente Agustín Serrano continúa prácticamente preso de los obreros, debido a que está sitiado en su domicilio por los huelguistas.

Las autoridades, —añade el Subadministrador,— están cruzadas de brazos.— **GARCIA, Corresponsal.**

UNA CARTA DE JOSE HERNANDEZ GUZMAN A NUESTRO DIRECTOR

Sr Dr José I. Rivero
Ciudad.
Querido amigo:

Dejé hoy la cama para leer tus «Impresiones» que esperaba Aunque me tienes acostumbrado con tu pluma a «lo mejor de lo mejor», no pensé en tanta belleza, tanto amor y tanta sinceridad, como contiene tu artículo a la memoria de Wifredo Fernández

Como tú, nunca le dije maestro, ni fuí compañero suyo en política, pero lo estimé grandemente como periodista y escritor, y le fuí deudor de inmerecidas atenciones que recibí de él

Su muerte me ha impresionado por lo inmerecida y deplorable

En este dolor de la prensa, permíteme que te escriba, para pedirte un rincón debajo de tu artículo, donde colocar mi firma. Permíteme que te envidie este momento feliz de tu vida de escritor, y que por sólo esto, me sienta más orgulloso de ser tu amigo.

Y hoy no lo digo en silencio, lo grito si tú quieres; porque tu valor, tu compañerismo y tu caballerosidad, merecen el respeto y la consideración de toda la prensa del mundo

Recibe, pues, el modesto homenaje de mi admiración y todo el afecto de este compañero,

José Hernández Guzmán.
Amistad 82. Febrero 28 1934.

JUNTA DE DIRECTORES DE LOS VETERANOS

En virtud de citación hecha por el presidente electo del Consejo Nacional de Veteranos Coronel Cosme de la Torriente, se constituyó la Junta de Directores que prescriben los Estatutos del referido organismo.

Tomaron posesión por la Habana Coronel Dionisio Arencibia; por Pinar del Río, Coronel Eulogio Sardiñas; por Matanzas, Coronel Guillermo Schweyer; por Camagüey, Temistocles Molina; por Las Villas, Coronel Rafael Peña. Los asesores Comandante Moreira y Coronel Díago. De Secretario el Capitán Ramiro Ramírez Tamayo.

Esta Junta de Directores es la que rige los destinos de la Asociación, dando cuenta en su oportunidad y tan pronto se reúnan los Delegados al Consejo Nacional.

Movimiento de pasajeros por la vía aérea

LLEGADOS DE MIAMI

Avión 80-V. Piloto Williamson. Salió Miami 8.18 a. m. Llegó Habana 10.23 a. m. Pasajeros: Richard C. Jones, Jennie Jones, Ralph Dorland, Edith Dorland, Edward Grahan, Carlota Winslow, Walter Merrill, Harold Kee, Juan S. Sainz, Adolph E. Eibel, Emanuel Klien, Fannie Glasel, Sophie Serber, Eugene Serber, Maryin Blount, Florence J. Blount, Clyde H. Webb, Pearl H. Webb, Charles W. Bushman.

Avión 659-M. Piloto Dahlstrom. Salió Miami 9.26 a. m. Llegó Habana 11.45. Pasajeros: Abraham Levine, Max Zellnick, Patsy Motley, Ferdinad Roundy, Ruth B. Westerman, Louise Mitchell.

PARA MIAMI

Por la tarde regresó el avión 80-V. Salió de La Habana a las 3 p. m. Llegó a Miami a las 5.15 p. m. Pasajeros: Sue Donlin, Saul Feinberg, Martha Ashley, Wallworth Donahue, Sydney A. Smith, Dorothy J. Mc Ewen, Robert E. Rohn, Dorothy M. Rohn, Paul J. Wieselberg, Cole M. Wieselberg, Joseph E. Fitzpatrick, Helen H. Fitzpatrick, Arthur Yates, John Wheler, Bessie Warrenfells, Addie Mc Clire, Carmen Caicedo, Félix Lecicero, Vicente Mangano, Frank Rapine, Joseph Profesi, Irving A. Mass, Ofelia Zarate, Florence M. Hunter, Bertha D. Kimball, Edward Huge, Shielah Gillham, José Miguel Tarafa, Lilliam Bridman, Armstrong Nash, Britta Dorothy, Emily Miller.

PARA TAMPA

Salió a la 1.36 el avión 659-M. al mando de Dalstrom, llegando a Tampa a las 4.50 p. m. Pasajeros: Edward Mendell, Juan Silverio Sáenz y Ramona de Silverio Sáenz.

LLEGADOS DEL INTERIOR

Procedente de Guantánamo y escalas de la ruta llegó a las 12 m. al aeropuerto de Rancho Boyeros el avión NM-7, al mando de Regato, con los pasajeros: Alberto Almasque y José Padró, de Santiago; José M. Rodríguez, de Manzanillo; doctor Andrés Callejas de Santa Clara y Angel Garrido de Guantánamo para Santiago.

Serán procesados en breve los acusados de cometer alevosos crímenes en el Presidio Modelo

Aparecen complicados el excomandante Pedro A. Castells y los Sargentos Mayores del Presidio. El juicio se celebrará en la Isla de Pinos para evitar trasladar a los presos a la Habana

La causa más sensacional de que habrá de conocer en breve el Tribunal de Sanciones, lo será, sin duda alguna, la que instruye en Nueva Gerona, Isla de Pinos, el recto Juez de aquella jurisdicción doctor Juan Manuel Rodríguez Aymerich, por distintos crímenes cometidos en el Presidio Modelo, durante la época del Machadato y en la cual perecieron infinidad de penados.

LOS HECHOS

Los hechos que han dado origen a la actuación sumarial fueron denunciados cívicamente por miembros del Directorio Estudiantil Universitario, bajo la dirección del leader Ramiro Valdés Daussá, quienes estuvieron distintas ocasiones en Isla de Pinos, trabajando con verdadero ahinco y perseverancia para que esos asesinatos no quedaran impunes y sean castigados en su día por los Tribunales de Justicia los autores, los cómplices y los encubridores de aquellos.

EL SUMARIO ES VOLUMINOSO

Para juzgar de la importancia del sumario incoado, baste saber que tiene actualmente nueve piezas, y el doctor Rodríguez Aymerich ha procurado, en colaboración con las autoridades de aquella Isla, principalmente con el Juez Municipal doctor Depons y Vilasante y el Secretario señor Benigno J. Trespalacios, hacer una investigación completa de cuanto ha acontecido durante el régimen pasado en relación con los asesinatos denunciados.

LOS ACUSADOS

Son varios los acusados de estos asesinatos, cometidos la mayoría de ellos en las lóbrebas horas de la noche, cuando apenas si se sentían en aquel tétrico recinto otros ruidos que los que producían los ayes lastimeros de las víctimas, al ser arrojados unos desde lo alto de las Circulares al centro de las mismas, otros ahorcados en las propias celdas de castigo y los más apuñalados por sus feroces verduyos, encontrándose entre dichos acusados Francisco Santiesteban, Médico del penal, Gregorio Oropesa, Oscar Vergara, Vicente Arocha, Fernando Lugo, Wadell Sánchez, Nestor Santiesteban, Antonio Brito, un tal Villa y un tal Morales, a los cuales había nombrado Castell para los cargos de Sargentos Mayores del Presidio, los que tenían facultades para juzgar a los presos y aplicarles ellos mismos las penas impuestas, después que Castell les impartía su aprobación.

Así aparece de los cargos contra los citados individuos.

EL TRIBUNAL SE TRASLADARA A ISLA DE PINOS

Tratándose de gente del hampa, es casi seguro que el Tribunal de Sanciones se constituya en el Presidio Modelo, permaneciendo en Isla de Pinos los días que fueren precisos, con objeto de celebrar allí las sesiones correspondientes del juicio oral en dicha causa, evitándose con ello cualquiera alteración del orden público que pudiera originar el traslado de los presos a la Habana, para ser juzgados en el edificio del Capitolio y que se repitan, por tanto, los desagradables incidentes ocurridos en estos últimos días, a virtud de la causa que se sigue contra Octavio Zubizarreta y otros.

ACTUARAN MUCHOS ABOGADOS

comprometidas en los mismos se tiene

Compelidos los Abogados, en fuerza a los deberes ineludibles de su profesión, a intervenir en toda clase de procesos, cualesquiera que fueren los delitos cometidos, y las personas cometidas en los mismos, se tiene entendido que serán muchos los Letrados que habrán de actuar en el proceso, apareciendo que en el mismo intervienen hasta ahora el doctor Ramón González Barrios, estudioso Abogado de esta Capital, que ha sido designado por el acusado José Morales Pérez, para que lo represente y defienda en la causa, cuyo Letrado se ha trasladado ya por varias ocasiones a Isla de Pinos a entrevistarse con su patrocinado y aportar pruebas de su inculpabilidad, por no haber tenido intervención alguna en los hechos que se investigan, y el Dr. Jos Manuel Bermúdez Quadreny, que a su vez defiende al Comandante Pedro Castell, y el que igualmente ha ido a la vecina Isla con el propósito de instruirse de todo lo actuado y preparar así los medios de defensa que en su día habrá de utilizar en su beneficio.

PROXIMO AUTO DE PROCESAMIENTO

El doctor Rodríguez Aymerich, apenas inició el sumario, la primera medida que tomó fué la de dictar auto de privación de libertad contra los acusados, en cumplimiento del Decreto No. 2131 de 11 de Octubre de 1933, dictado por el exPresidente de la República Dr. Ramón Grau San Martín, y es probable que muy pronto se dicte auto de procesamiento por existir indicios racionales de criminalidad contra aquellos, elevándose después la voluminosa causa al Tribunal de Sanciones de la República, ya que en realidad no falta por practicar ninguna diligencia de importancia y la investigación se ha llevado a cabo con celo extraordinario y suma acuciosidad.

EL IMPUESTO AL CAFE

SANTIAGO DE CUBA, Marzo 1o. (Por telégrafo.)— Los cafetaleros del término de Songo piden la derogación del impuesto al café para la próxima zafra de 1934-35.

Los cosecheros, actualmente, están pagando dicho impuesto, no obstante consignar la Ley, debe hacerlo el último manipulador, pues los comerciantes acaparadores descuentan el impuesto del precio de venta.—**GARCIA, Corrsponsal.**

Venta del Peso

La nota de palpitante actualidad.

Para toda la familia y para el hogar: lo más y lo mejor que un peso puede comprar.

La atracción irresistible de nuestra famosa Venta del Peso colmó de público ayer La Casa Grande.

Venga hoy segundo día.

La Casa Grande

2 Grandes Oportunidades que debe Ud. aprovechar.

Venta Especial de MEDIAS.

TERMINA MAÑANA

Unos ejemplos de las economías que puede usted hacer aprovechando esta gran oportunidad que termina mañana.

Medias de seda y fibra de excelente calidad. Precio corriente 60 y 75c.
Especial . . . 40 y 60c.

Medias de seda pura de chiffón. Precio corriente 1.00.
Especial . . 80c.

Medias de seda pura en tejido chiffón y semidoble. Precio corriente 1.15
Especial . . 90c.

Medias de seda superior en tejido chiffón y semidoble. Precio corriente 1.25 y 1.50
Especial . . . . 1.00 y 1.15

Medias de fina seda en tejido extrafino semigrueso. Precio corriente 1.60 y 1.80
Especial . 1.25 y 1.50

Medias de seda extrasuperior en tejido de granadina, el más transparente que se fabrica. Precio corriente 2.00 y 2.25.
Especial . . . . 1.60 y 1.80

Medias de cuchilla calada de calidad superior, muy finas. Precio corriente 3.00.
Especial 2.00

La misma rebaja proporcional rige en los calcetines para niñas y niños.

PLANTA BAJA

Venta Especial de ZAPATOS de verano:

Considere la conveniencia de aprovechar esta rara oportunidad: los zapatos que dentro de unos cuantos días necesita usted comprar a precios de artículos de novedad, se los ofrece ahora EL ENCANTO rebajados a

2.00
2.50
y 3.00

por estar desurtidos y no poder formar con ellos colecciones completas para presentar a la apertura del verano. Modelos muy elegantes y finos: Corte de salón y sandalias en beige, blanco y combinadas.

PLANTA BAJA POR GALIANO.

LOS CLIENTES DEL INTERIOR pueden solicitar estos artículos por el Dpto. Postal.

El Encanto

Telf. A-7221

M.E.C.D. 2016

SECCION 2A

TELEFONOS:
Dirección A-4151
Jefe de Redacción . A-3205
Sección de Sports . M-7911

DIARIO DE LA MARINA

TELEFONOS:
Quejas. M-7911
A. Clasificados . . A-3333
Agencia Mariano FO-7380

SECCION 2A

AÑO CII — ACOGIDO A LA FRANQUICIA POSTAL, — LA HABANA, VIERNES 2 DE MARZO DE 1934. — EL PERIODICO MAS ANTIGUO DE CUBA — PAGINA

LA ACTUALIDAD

PELIGROSA SITUACION

Por LEON ICHASO

AYER, después de exponer la actitud de decidido apoyo de las derechas y los centristas parlamentarios al Gobierno de Lerroux para contener y combatir las amenazas y los empeños revolucionarios de los socialistas, terminamos nuestro artículo con el párrafo siguiente:

"Ha comenzado, pues, la lucha de la ley contra la violencia, del principio de autoridad contra la anarquía. Si el Gobierno mantiene su cohesión, ¿quién duda que con el respaldo de la Cámara y del pueblo ha de salir vencedor en esta contienda?"

Si hemos de atenernos a los últimos cables, al Gobierno le va faltando esa cohesión. En efecto, desde días atrás, se venían ya advirtiendo síntomas cada vez más marcados de divergencias entre algunos elementos del partido republicano radical, tan señalados como el Ministro de Gobernación, señor Martínez Barrio y su jefe, el Presidente del Consejo de Ministros, don Alejandro Lerroux. El señor Martínez Barrio, a quien se unieron, después, el señor Guerra del Río, Ministro de Obras Públicas y el señor Laro, Ministro de Hacienda, sentía, como lo publicó en la prensa, fuertes tendencias hacia la política izquierdista. Hasta se afirmaba que el señor Martínez Barrio celebraba misteriosas entrevistas con el señor Azaña y otros exministros del Gabinete de éste para constituir el proyectado frente único de las izquierdas republicanas. Lerroux logró atajar, repetidas veces, estos asomos de excisión en su Gabinete y en su partido. En el debate político parlamentario de los socialistas, a que nos referimos ayer, Lerroux recalcó sus elogios y su gratitud a la patriótica y leal adhesión de las derechas, y manifestó rotundamente sus firmes propósitos de corresponder a ella y a sus "sacrificios" con su apoyo a todas aquellas leyes a las que el pueblo había dado su pleno asentimiento en las urnas electorales. El mismo Ministro de Gobernación, señor Martínez Barrio había expresado su fiel identidad con la política de Lerroux, y con el proceder altamente nacional de Gil Robles y sus derechas.

Pero ahora, resurgen tan fuertemente las desavenencias de los citados ministros, que renuncian a sus carteras y ponen a Lerroux en el gran dilema de ajustarse a sus tendencias izquierdistas contra lo prometido en el citado debate político a las derechas, o de ir a una crisis ministerial, sumamente peligrosa en estos momentos.

Lerroux, ante la actitud del Ministro de Gobernación, del de Obras Públicas y del de Hacienda, vuelve a sus titubeos y vacilaciones y retarda y aplaza las promesas hechas a los grupos derechistas de Acción Popular y de los Agrarios. Estos habían presentado como mínimum de su programa los proyectos de la Ley de Amnistía, de las modificaciones de la Reforma Agraria y de la pensión civil al Clero, que prescriben los Estatutos Constitucionales. Ante esta conducta ambigua e inconsistente de Lerroux — a ella nos hemos referido en más de una ocasión — las derechas dirigidas por Gil Robles, han tomado, si el cable no yerra, el acuerdo de retirar su apoyo al Gobierno.

Si los hechos confirman este aserto, se le presenta a España una situación verdaderamente difícil y escabrosa. Disuelto el Gabinete de Lerroux ¿quiénes lo sustituyen? A pesar de que las derechas dirigidas por Gil Robles, Martínez Velasco y Cambó, unidos entre sí, obtendrían mayoría parlamentaria, aun sin contar con los monárquicos y los tradicionalistas, habrían de tropezar ante la oposición, formada entonces por los socialistas, los izquierdistas republicanos y los radicales, con obstáculos casi insuperables. Agréguense, además, el sañudo encono con que los socialistas habrían de atacar con el apoyo de los disidentes del partido de Lerroux, y aún quizá con el mismo Lerroux, a las derechas, y el furor con que iban a vigorizar y redoblar sus iras revolucionarias.

España correría en este caso, el peligro inminente de caer de lleno en aquella anarquía que tan reciamente repudió Lerroux en su discurso de la Cámara, contra las maniobras perturbadoras de los socialistas. Abajo entonces todas aquellas gallardas y nobles usurpaciones del Presidente del Consejo de Ministros contra los que con sus rebeldías pretendían derribar no sólo al Gobierno, sino a la República. Abajo el hidalgo apoyo y los abnegados ofrecimientos con que las derechas respaldaban dicha República y dicho Gobierno. Abajo toda aquella formidable victoria antimarxista obtenida por la voluntad del pueblo en los comicios.

Todo eso tan sagrado, tan salvador, tan supremamente transcendental, está a pique de estrellarse por las inconsecuencias y las veleidades políticas impuestas al Ministro de Gobernación, señor Martínez Barrio, por el sectarismo de no sabemos qué secretos y misteriosos Grados.

CREE ROMANONES QUE LA SITUACION ESPAÑOLA ES DE LAS DERECHAS

Azaña recomienda la formación de un gobierno izquierdista, y la disolución de las Cortes

Por su parte don Julián Besteiro, expresidente de las Cortes aconsejó al Jefe del Estado la constitución de un gobierno con la base republicana más amplia posible

MADRID, marzo 1ro. (AP). —El ex presidente del Congreso, don Julián Besteiro, de filiación socialista, aconsejó el Presidente Alcalá Zamora que el nuevo gobierno tenga la más amplia base republicana posible permitiendo que los socialistas participen si lo desean. Se abstuvo de mencionar ningún nombre para la presidencia del consejo.

Julián Besteiro

Azaña aconseja la disolución de las Cortes

El ex primer ministro Azaña entiende, y así lo declaró al Presidente, que debe formarse un gobierno puramente izquierdista «no permitiendo la colaboración de ninguno de los que recientemente se convirtieron al republicanismo».

Recomendó también la disolución de las Cortes.

El ex primer ministro radical, y últimamente ministro de la Guerra dimitente, expuso a Alcalá Zamora su criterio de que se forme un gobierno republicano presidido por algún radical, bien entendido que no deben tener representación en el gabinete más que los partidos puramente republicanos «a causa de que se pondría en peligro la seguridad de la República, entregando el poder a fuerzas de cuyo republicanismo hay que dudar».

El señor Lara, ministro de Hacienda dimitente, aconsejó la formación de un «gobierno auténticamente republicano» presidido por Lerroux.

MANUEL AZAÑA

Dijo también al presidente que los presupuestos pudieran aprobarse a tiempo en el caso de que el Congreso celebrara dobles sesiones.

Los jefes socialistas a quienes entrevistó el corresponsal de la Associated Press para conocer sus opiniones acerca de la solución que debe darse a la crisis política, se negaron a hacer comentarios, excepto Julián Besteiro, que dió a conocer lo que había dicho al Presidente y agregó que esta noche preparará una nota para entregar al Presidente mañana.

Los jefes de las minorías izquierdistas conferenciaron con los diputados de la Esquerra Catalana y surgieron de esas entrevistas tres puntos de vista diferentes. Los jefes de la Esquerra opinan que la disolución de las Cortes no es necesaria si se forma un gobierno puramente izquierdista «excluyendo a todos los que no hubiesen hecho franca declaración de republicanismo en las elecciones de noviembre».

Sin embargo, si esto es imposible, entienden que las Cortes deben disolverse.

El ayuntamiento de Barcelona eligió como nuevo alcalde de la "Ciudad Condal" al ex-director de Comercio C. Pí y Suñer

Ventosa Calvell pide que la organización del orden público catalán tenga la seriedad necesaria, que el jefe sea imparcial e inmejorable los agentes.— Mejoras en la escuela policial

BARCELONA, Marzo 1. (SE)— Se ha celebrado la primera sesión municipal del nuevo Ayuntamiento. El acto se ha celebrado en el salón del Consejo de Ciento. Asistió mucho público. Fué elegido alcalde el exministro don Carlos Pí y Suñer.

Se ha constituído el nuevo Gobierno municipal, presidido por el señor Escofet, e integrado por los señores Serra Hunter, Durán Reina, Villalta, Martínez Cuenca, Ventós, Vachier, Hurtado y Masip.

Seguidamente el alcalde ha pronunciado un discurso de salutación. Anunció que en estos días será convocado un pleno, en el cual se marcará el programa que se desarrollará en esta etapa, y dedicó un sentido recuerdo al señor Maciá, a cuya tumba irá a rendir tributo, y pidió que vaya con él todo el Consistorio

En nombre de la Lliga habló el señor Durán y Ventosa, que pidió que se gobierne con austeridad, para lo que no ha de faltar la colaboración de la Lliga.

En parecidos términos se expresaron los representantes de las demás minorías. El señor Frigola, rarical, hizo constar, además, que la ley Municipal que se discute en el Parlamento catalán es abusiva, anticonstitucional y atentatoria contra la autonomía.

BARCELONA, Marzo 1. (SE)—Un nuevo artículo publicado por el señor Ventosa Calvell, titulado «La nostra posisió» dice que los servicios de orden público debe desempeñarlos una persona ajena a los partidos y no como sucede ahora.

Pide al articulista que la organización del orden público tenga la seriedad que precisa; que el jefe sea una persona imparcial; que los agentes reunan condiciones inmejorables, y que la concesión de licencias de armas se haga legalmente.

Añade que esto es lo que la Lliga considera elemental para la autonomía y la vida de Cataluña.

Dice también que los diputados de la Lliga no volverán al Parlamento mientras que no se les dé una satisfación.

BARCELONA, Marzo 1. (SE)— El consejero de Gobernación ha manifestado que se irá a la reorganización de la Escuela de Policía, para que ésta dé el máximo rendimiento. La primera falta que cometan los alumnos se castigará con un mes de suspensión de empleo y sueldo, y la segunda con la expulsión.

Don Carlos Pí y Suñer, exministro y exDirector de Comercio, que ha sido electo alcalde de Barcelona

Un homenaje a la artista Anita Adamuz

La Sra. Mercedes Camacho, tía del general Sanjurjo, ha fallecido ayer en Ferrol

MALAGA, marzo 1. (WP). — Los elementos culturales de esta ciudad preparan un gran homenaje a la actriz malagueña Anita Adamuz.

Han anunciado que solicitarán del Ayuntamiento malacitano que la nombre hija predilecta de la ciudad.

FALLECIO EN FERROL UNA TIA DE SANJURJO

FERROL, marzo 1. (WP).—Ha fallecido en esta ciudad la señora Mercedes Camacho Sanjurjo, tía del general don José Sanjurjo, que cumple condena por la sublevación de Sevilla.

COMENZARON LAS CONFERENCIAS CUARESMALES EN TOLEDO

TOLEDO, marzo 1. (WP).— Han comenzado con extraordinaria concurrencia, las conferencias cuaresmales en la catedral.

El Primado de España, Cardenal Gomá, disertó hoy sobre la libertad del hombre y las leyes de Dios.

Don Francisco Cambó efectúa entrevistas con jefes de minorías

MADRID, Marzo 1. (AP) El gabinete que habrá de suceder al del primer ministro Lerroux, que entregó su dimisión a Alcalá Zamora a causa de haberse suscitado disensiones en el seno del partido radical sobre la política a seguir, no quedará formado hasta mañana.

El jefe de la minoría parlamentaria de la Lliga Regionalista de Cataluña, don Francisco de Asís Cambó, manifestó al corresponsal de la Associated Pres, a la salida de Palacio, que el Presidente Alcalá Zamora le había aconsejado que continuara celebrando entrevistas con los jefes de las demás minorías del Congreso hasta las ocho de la noche de hoy, y que aplazará las consultas con los demás políticos hasta mañana viernes.

Agregó el señor Cambó que mañana visitará nuevamente al Presidente Alcalá Zamora para darle cuenta del resultado de sus entrevistas.

«Creo —añadió— que la demora que se ha dado a la solución de la crisis se debe al propósito del Jefe del Ejecutivo de que izquierdistas y socialistas tengan la oportunidad de dar al aire sus resentimientos.

«Considero que el nuevo gabinete debía formarse en seguida y la única solución, a mi juicio, es un gobierno de Lerroux donde tengan cabida todos los matices políticos, eliminándose de esta combinación, como es natural, a los hombres que son poco conocidos en todo el país.

«Esta solución significa la constitución de un ministerio capaz de garantizar la ejecución del programa parlamentario que se había acordado.

«Los regionalistas, Acción Popular y los agrarios solamente apoyarían al Gobierno en un caso como ese. No están dispuestos a entrar en el Gobierno porque creen que a Lerroux debe darse más tiempo para que lleve a cabo el programa prometido con mayor eficacia, pero cooperarían con él aunque no tuviesen representación en el gabinete».

No duda que se forme un nuevo gobierno, pero, a su juicio, la crisis no se resolverá nunca

Lerroux trataba de resolver el conflicto sustituyendo a los dos ministros dimitentes y así lo dijo al Presidente, pero éste le indicó la conveniencia de una crisis total

MADRID, marzo 1. (AP).—El Conde de Romanones, entrevistado hoy por el Corresponsal de la Associated Press, dijo:

Romanones

«El Presidente Alcalá Zamora ha tenido bastante visión del problema político y por esa pleta reorganización del gobierno. Una reorganización parcial hubiera sido lo mismo que administrar un jarabe para la tos a un enfermo de pulmonía.

«Mi opinión es la de que esta crisis realmente no se resolverá nunca, debido a causas muy arraigadas, aunque no dudo que se forme un nuevo Gobierno.

«La única solución real y permanente—siguió diciendo el Conde de Romanones—sería un gobierno derechista, pero eso es difícil a causa de la discordia que existe en los campos de la derecha».

MADRID, marzo 1. (AP).—El Ministro de la Gobernación dimitente, señor Martínez Barrios, declaró a los representantes de la prensa que la crisis del Gobierno se había precipitado con la visita que hizo Lerroux al Presidente Alcalá Zamora, para proponerle la reorganización del gabinete, sustituyendo a los Ministros de Hacienda y Gobernación, Lara y Martínez Barrios, por Salazar Alonso y Marraco respectivamente.

El Presidente Alcalá Zamora aprovechó entonces la oportunidad para manifestar a Lerroux que, según sus noticias, los demás Ministros no estaban conformes. Lerroux admitió ese extremo como cierto y el Presidente declaró que consideraba más conveniente consultar a los jefes de los partidos con el fin de realizar un cambio que tenga algún grado de estabilidad.

Según Martínez Barrios, el Primer Ministro Lerroux, entregó la dimisión al Presidente.

Los demás Ministros se han negado a confirmar la versión de Martínez Barrios.

El puerto de Pajares sigue cerrado a consecuencia del fuerte temporal de nieves

Las máquinas exploradoras de la compañía de ferrocarriles del Norte de España recorren incesantemente las líneas, en evitación de posibles interrupciones y de una catástrofe

OVIEDO, febrero 28. (SE).— El puerto de Pajares continúa cerrado, lo mismo por ferrocarril que por carretera.

La Compañía del Norte ha publicado un aviso, diciendo que suspende la circulación de todos los trenes de mercancías, y que no responde del tráfico de viajeros entre Santa Lucía y Puente de los Fierros.

CARTAGENA, febrero 27 (SE). — A media mañana, comenzó a nevar copiosamente. El vecindario acogió la nevada con curiosidad, pues hacía muchos años que no lo había hecho en Cartagena. Los reporteros gráficos se desplazaron a los lugares más pintorescos para tirar algunas placas.

MADRID, febrero 28. (SE).—Fueron puestos a disposición del Juzgado de guardia los camareros y demás dependencias que se negaron a servir el banquete que se celebró en homenaje al director general de Seguridad y otras personalidades, en número de más de ochenta.

El juez, luego de tomarles declaración, puso en libertad a estos camareros, que han quedado a disposición del director de Seguridad, con arreglo a la ley de Orden Público y a todos se les impondrá una multa.

FERROL, febrero 27 (SE).—En la carretera de Betanzos, ha sido encontrado muerto de frío Baldomero Carrasco, de 60 años, natural de Orense.

Alba en pro del gobierno con mayoría

Los obreros textiles del distrito de Sabadell se declararon ayer en huelga

MADRID, marzo 1. (AP).— En la consulta celebrada por el Presidente Alcalá Zamora con el actual presidente del Congreso, don Santiago Alba, este informó al Jefe del Ejecutivo que la única solución de la crisis consiste en la formación de un gabinete que cuente con mayoría parlamentaria.

Agregó que, a su juicio, debe encargarse a Lerroux que constituya un nuevo gobierno, dejándole en libertad de escoger los ministros.

LOS OBREROS TEXTILES DE SABADELL EN HUELGA

BARCELONA, marzo 1. (AP).—Comunican de Sabadell que 16,000 obreros de las fábricas de tejidos se han declarado en huelga en vista de que no ha sido posible a sus representantes llegar a una fórmula de arreglo con los patronos sobre las condiciones del trabajo.

DIMITIO EL COMISARIO DE ORDEN PUBLICO

BARCELONA, marzo 1 (AP).— Ha presentado la dimisión del cargo de Comisario General de Orden Público de Cataluña, el señor Tomás Ramón.

Comisario de orden público para Cataluña

El Palacio de Pilatos, en Tarragona se encuentra en mal estado de seguridad

BARCELONA, marzo 1. (WP).—El Gobierno de la Generalidad de Cataluña ha acordado designar para el cargo de Comisario General de Orden Público, al señor Pedro Coll.

Al mismo tiempo, las autoridades catalanas han dado instrucciones a la policía para que inicie una activa campaña contra el juego, clausurando los gritos que, según denuncias que se han recibido, funcionan al amparo de varias tabernas de esta ciudad.

EL PALACIO DE PILATOS EN TARRAGONA, EN MAL ESTADO

TARRAGONA, marzo 1. (WP). — Las autoridades han enviado un telegrama al Gobierno de la Generalidad de Cataluña, poniendo en su conocimiento que el Castillo de Pilatos, que sirve de cárcel, es insuficiente para contener a los presos, a causa de que éstos tienen que ser recluidos en las salas del edificio que ofrecen mayor seguridad, pues el resto amenaza convertirse en ruinas.

ENTIERRO DEL INGENIERO PEÑA GOÑI

SAN SEBASTIAN, marzo 1. (AP). —Hoy se verificó el entierro del ex presidente del Orfeón Donostiarra, ingeniero Peña Goñi.

El sepelio constituyó una gran manifestación de duelo.

MUEBLES
los más modernos estilos
la más sólida construcción
SORPRENDENTES FACILIDADES EN LOS PAGOS
CAO Y VARELA
NEPTUNO 183 Y 181

SEMANA DE ARTE
La gloria de Vilches y la casa ARMADA
HOY
QUINTA FUNCION DE ABONO
"UN AMERICANO EN MADRID"
(En sustitución de «En Cuerpo y Alma»)
MATINEE, 5¼ - Abono A - Tarjeta Verde
NOCHE: 9¼ - Abono B - Tarjeta Blanca
(Los consumidores de los productos «ARMADA» pueden disfrutar de ENTRADA GENERAL abonando solamente los 20 centavos de los impuestos).
La gloria de Vilches y la casa ARMADA

Es la

FUERZA
que hay detrás, lo que cuenta
LISTO PARA LUCHAR, gran potencia y duración, describe perfectamente los motores Lister. Se fabrican con los mejores materiales y antes de salir de fábrica se someten a las pruebas más severas. Más de cien mil industriales y agricultores los usan en todo el mundo por su trabajo eficiente y libre de interrupciones. La mejor inversión para un industrial o agricultor progresista. No hay nada como un «LISTER» cuando se trata de motores de petróleo. DE FAMA MUNDIAL.
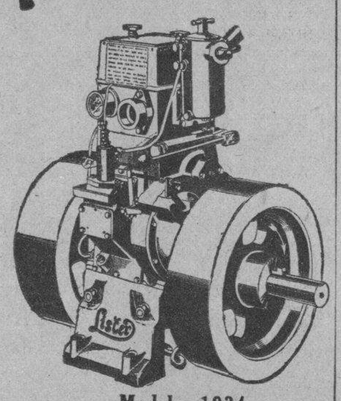
Modelos 1934. de 3HP. en adelante.
ARRANQUE EN FRIO PATENTADO, sin necesidad de mechas ni ningún otro dispositivo. Sorprendente facilidad.
MOTORES Lister Diesel
(Fabricación Inglesa)
INDUSTRIAL MACHINERY COMPANY
San Ignacio 12. Habana.

Comentarios a la crisis del gabinete

Falleció en Madrid la madre del comandante R. Franco y del general Francisco Franco

MADRID, Marzo 1. (WP) La prensa, comentando la dimisión del Gabinete Lerroux, dice que las causas principales son la enorme presión que estaban realizando los elementos de las derechas después de las elecciones generales de Noviembre último.

Los periódicos sin excepción admiten que Lerroux será llamado una vez más a formar el nuevo gobierno y los diarios católicos hacen resaltar que tiene en su apoyo el mensaje dictado ayer miércoles por Su Santidad en que pide a todos los fieles españoles que cooperen sin reservas de ninguna clase al mantenimiento de la república.

FALLECIO LA MADRE DE RAMON FRANCO

MADRID, Marzo 1. (AP) Ha fallecido hoy en esta capital la señora Pilar Bahamonde de Franco, madre del comandante Ramón Franco, que actualmente se halla en Washington como agregado militar aéreo a la Embajada española en los Estados Unidos, y del general Francisco Franco, exjefe de la Legión Extranera.

EN HUELGA LOS MINEROS DE LA PROVINCIA DE HUELVA

HUELVA, marzo 1.—(AP.)—Todos los mineros, con excepción de unos doscientos que se hallaban descansando, se han encerrado en las minas negándose a abandonarlas, temiendo las autoridades que esta huelga sea el primer chispazo de un movimiento revolucionario.

La negativa a abandonar las galerías de las minas, según los representantes de las empresas, obedece a que fué despedido un capataz, disposición que, según los obreros, constituye una violación del contrato de trabajo.

Don Fernando de Los Ríos ha dicho que, a su juicio, es muy grave la situación española

Funda su criterio en la posibilidad de que Lerroux forme un gobierno apoyado en las derechas, que no sólo dejaría de ser republicano sino que sería una traición a la República

MADRID, marzo 1. (AP).—El ex ministro de Instrucción Pública socialista, Sr. Fernando de los Ríos declaró hoy en relación con la crisis del gaibnete lo siguiente:

D. FERNANDO DE LOS RIOS

«La situación es grave en extremo, porque el gobierno de Lerroux se propone, al parecer, apoyarse en las derechas, lo que afecta seriamente a la causa socialista.»

«Acaso se forme un gobierno radical hasta que las derechas estén en condiciones de asumir el poder, en cuyo caso los socialistas vendrán obligados a defender sus principios, al pueblo y a la República».

«Un gobierno derechista no solamente dejaría de ser republicano, sino que constituiría una traición a la presente República.»

Otros prominentes socialistas afirmaron que si Alcalá Zamora preguntó a Besteiro su opinión acerca de la disolución de las Cortes, el ex presidente de la Cámara le hubiera contestado que es partidario de tal medida.

Los socialistas aseguran que el partido se opone a la prolongación de la crisis y a la formación de otro gobierno de Lerroux que signifique un paso más hacia la constitución de un gobierno de derechas y católicos.

Dicen que las recientes instrucciones dadas por el Vaticano a los católicos españoles para que se adhieran a la República es una simple maniobra para permitir a las derechas que escalen el poder.

REDACTOR DE «ABC» DETENIDO Y ENCARCELADO

MADRID, marzo 1.(AP).—El redactor del «ABC», señor Alvaro Alcalá Galiano, ha sido detenido e ingresó en la cárcel, por haber publicado un artículo recomendando al fascismo «que muestre actividad en vez de permanecer durmiendo».

UNA SEÑORA EXTRANJERA AHOGADA

SANTA CRUZ DE TENERIFE, marzo 1.—(SE.)—Se recibió en la Comandancia de Marina aviso de que una señora extranjera que se hallaba bañando en una playa cercana al barrio pesquero de San Andrés, había desaparecido. Inmediatamente zarpó una falúa con personal para hacer exploraciones, y fué encontrada entres dos aguas en un lugar cercano Se le practicó la respiración artificial, sin resultado, y se la trasladó a la Casa de Socorro, donde se le aplicaron inyectables, que resultaron inútiles.

Parece ser que a las once de esta mañana el matrimonio austriaco compuesto por Rodolfo Nierr y su esposa Maney Schodoloinger, que pasan una temporada en ésta, paseaban por la carretera y decidieron bañarse en la playa denominada El Trabuco. Se desnudaron y se arrojaron al agua. Momentos después, Rodolfo observó que su esposa había desaparecido.

Según parece, se trata de una congestión, pues era una habilísima nadadora, que diariamente se ejercitaba en el Club Naútico.

Contaba la víctima veinte años. El esposo es capitán del ejército austriaco.

El personal del periódico 'ABC', al paro

Sometidos a gravamen los libros de cuenta corriente que lleven los comerciantes

MADRID, marzo 1. (WP). — De manera inopinada se declaró hoy una huelga por parte del personal de los talleres del periódico «ABC» de esta capital, habiendo sido hasta ahora infructuosas las gestiones que se han realizado para resolver el conflicto.

La huelga del personal de «ABC» uno de los periódicos de mayor circulación de España, ha causado extrañeza en todos los círculos, donde se cree que no sean extraños a ese movimiento los jefes socialistas.

EL SORTEO DE LA LOTERIA NACIONAL

MADRID, marzo 1. (WP). — Hoy se celebró el sorteo de la Lotería Nacional resultando favorecidos los números 17,220, 31,455 y 4,040 con los tres primeros premios.

SOMETIDOS A GRAVAMENES LOS LIBROS DE CUENTAS CORRIENTES

MADRID, marzo 1. (WP).—Ha sido presentado a la consideración de las Cortes un proyecto de ley disponiendo que los libros de cuentas corrientes que lleven las entidades comerciales estén sujetos al gravamen de quince céntimos de pesea por folio.

CONSEJO DE MINISTROS SIN IMPORTANCIA

MADRID, Marzo 1. (AP) Los ministros dimitentes celebraron esta noche un breve consejo, manifestando a la salida que no tenían nada nuevo que comunicar a la prensa.

M.E.C.D. 2016

LOS PRECIOS DE LOS AZUCARES DE DERECHOS LIBRES OBTUVIERON ALZA AYER EN NUEVA YORK

LOS MUNICIPIOS CUBANOS

Obra ordenada, comentada y anotada por el DR. AUGUSTO VENEGAS MUIÑA y AUGUSTO VENEGAS PAZOS. Acaba de publicarse el Tomo II, que contiene la

LEY DE IMPUESTOS MUNICIPALES

con todas las modificaciones introducidas hasta la fecha, las Sentencias del Tribunal Supremo dictadas sobre la misma, las Consultas resueltas por la Secretaría de Gobernación y, en Apéndices, más de 40 Leyes, Decretos, Reglamentos y demás disposiciones vigentes que se relacionan con la Ley de Impuestos, sobre Concejales; Impuesto territorial; Pesas y medidas; Mataderos y conducción de carnes; Transporte terrestre; Turismo; Juegos permitidos; Tarifas máximas y de libre regulación; Exenciones; Multas; Prescripción de deudas por servicios de agua; Cierre de establecimientos y farmacias; Jornada de ocho horas; Nacionalización del trabajo (50 por 100); Embargo de sueldos a empleados y obreros; Casas de préstamos, etc., etc. Contiene, además, Formularios completos de Expedientes de Apremio y 5 Indices alfabéticos para facilitar su consulta. Un tomo de 360 páginas, precio $3.50, en rústica y $4.50, encuadernado. El Tomo I de esta obra contiene la

LEY ORGANICA DE LOS MUNICIPIOS

también con las modificaciones más recientes, las Sentencias del Tribunal Supremo, las Consultas de la Secretaría de Gobernación y, en Apéndices, más de 25 Leyes, Decretos, Reglamentos y demás disposiciones vigentes que se relacionan con la Ley Orgánica. Un tomo de 316 páginas, precio $3.00, en rústica y $4.00 encuadernado. Al interior 15 centavos más si se pide un solo tomo y 25 si se piden los dos, para certificado. De venta en todas las librerías y en la Editorial de JESUS MONTERO, Obrapía, 22, Dpto. 202 Apartado, 2541. HABANA.

BOLSA DE NEW YORK

COTIZACIONES AL CIERRE AYER DE LA BOLSA DE VALORES DE NEW YORK, RECIBIDAS POR EL TICKET DE FENNER AND BEANE

ACERO:	
Am. Rolling M.	24⅞
Beth Steel	44⅜
Byers (AM) Co.	27
McKees Tin Pl.	89
Nat Steel	50¼
Repub. Steel	22⅞
U. S. Steel	54⅜
Vanadium	27⅜
ALIMENTOS:	
Am. Beet Sug.	10
Am. Sugar	53⅛
Armour Ill. A.	6
Armour Ill. Pf.	60¼
Borden Co.	22¾
Canada Dry	24½
Coca Cola Co.	107½
Corn Pro Ref.	71¼
Cuban Am. Sugar	7⅛
Gen. Foods	33⅞
Gorld Dust	19¼
Gret. West Sugar	28
National Biscuit	40⅝
National Dairy Pro.	15¼
Santd Brands	21½
So. Porto Rico	33⅞
United Fruit	63½
FERROCARRILES Y EQUIPOS:	
Atchison	65¼
Balt and Ohio	29⅝
Can Pacific	15¾
Ches and Ohio	43⅞
Del. and Hudson	64
Del. Lack and W.	28¾
Erie	20½
Grt. Nor Ry.	27½
Illinois Central	32½
Mo Kan Tex	11⅞
Nor Pacific	30½
Ny. Central	37¼
Penn Rr.	33⅞
So. Pacific	28¼
So. Railway	31⅛
Union Pacific	125½
Amn. Car and Fdy.	28⅞
Amn. Locomotive	33⅝
Baldwyn Loco.	13
Gen. Ry. Signal	42
Lima Locomotive	30¾
Pullman Inc.	54
Consolidados de Cuba	5½
PETROLEOS:	
[illegible]erada Corp.	47½
Atl. Refining	30½
Consol. Oil	12¾
Cont. Oil	18⅞
Ohio Oil	13⅞
Houston Oil	25½
Philips Pete	17
Pure Oil	12⅝
Seab Oil Del.	35
Texas Corp.	26
Tide Water Oil	10⅜
Stand Oil Cal.	38½
Stand Oil N. J.	46¼
Socony	16⅞
MOTORES Y ACCESORIOS:	
Auburn Auto Car.	52
Aviation Corp.	7¾
Bendix Aviation	19
Bohn Aluminum	60¾
Borg. Warner	24¼
Briggs Mfg.	15½
Curtiss Aviat.	4⅛
Douglas Airc	23
El Auto Lite	28½
Gen. Motors	38¾
Goodrich	15½
Goodyear	37
Mack Truck	34
Murray Corp.	10
Nash Motor	36
Packard Motors	5½
Sperry Corp.	8⅝
Studebaker	7⅝
Timken Roller	36
United Air and Trans.	24¾
Chrysler	54⅝
TABACOS:	
Am. Sumatra	17½
Am. Tobaco «B»	72¼
Consol. Cigar.	10⅛
Gen. Cigar	33
Liggett and Myer «B»	86¼
Reynolds Tob. «B»	40½
QUIMICOS:	
Air. Reduction	98½
Allied Chemical	151
Am. Com. Alc.	50¼
Col. Carbon	66
Com. Solvents	27¼
Du Pont de N.	99½
Freept Texas	45½
Nat. Dist. Prod.	26⅞
Texas Gulf	37⅞
Union Carbide	44⅞
Us. Ind. Alcoh.	53
METALES:	
Alaska Juneau	19½
Am. Metal	23⅝
Am. Smelting	44½
Anaconda	14¾
Cerro de Pasco	34⅞
Dome Mines	34⅝
Int. Nickel Id.	23⅜
Kennecott	19¼
U. S. Smelting and Rf.	120
TIENDAS:	
First atn. Stor	57⅝
Kresge SS.	19⅝
Kroger Gr. and Bk.	30
Montg. Ward	31
Penney J. C.	64½
Safeway Store	52
Sears Roebk	45⅝
Woolworth	50
SERVICIOS PUBLICOS:	
Am. and For Pow	9¾
Am. Pow. and Lt.	9⅛
Amer. Tel. and Tel	120½
Am. Water	21
Brooklyn Manh	31
Col. Gas and Elec.	15¼
Com. and South	2¾
Consol. Gas	39¼
Elec. Power and L.	7¼
Interboro R. T.	8¾
Int. Tel. and Tel.	14⅛
Nat. Pow. and Lt.	11⅜
Nor. American	19⅜
Pac. Gas and Elec.	19⅝
Pub. Service N. J.	38
Stand Gas. and El.	12½
Unit. Corp.	6⅞
Unit. Gas and Imp.	17⅛
Western Union	55
MISCELANEAS:	
Adams Expr.	9½
Allis Chalmers	18½
Am. Bank N.	18½
American Can	102
Am. International	9
Am. Mach. and Fdy.	16¼
Am. Rad.	14⅞
Am. Woolen	13⅝
Burroughs Add.	16¼
Case J. I.	73¾
Caterpillar T. C.	28¾
Celanese Corp.	40
Com. Inv. Trust	52
Congols. Nairn	28⅜
Cont. Can	78¼
Deere and Co.	30
Eastman Kod.	90
Foster Wheel	18¼
Gen. Asphalt	18
Gen. Asphalt	18
Gen. Electric	20½
Gillete	11⅜
Indust. Rayon	83
Ingersol Rand	66
Int. Business	144
Inter Cement	30¼
Int. Harvester	41
International Shoe	46
Johns Manvsl.	56
Kelvinator	18⅞
Lehman Corp.	73
Libby Owen	37⅝
Liquid Carb.	27
Loews Inc.	31⅝
Nat Cash Reg.	19¼
Otis Elevator	16⅜
Owens Ill. Gls.	76¾
Procter and Gam.	38⅞
Radio Corp.	8
Rem. Rand.	11⅞
Simmons Co.	19
Union Bag. Pap.	54
U. S. Realty Im.	10
Warner Br. Pict.	7
Warren Bros.	11¼
Westinghouse Electric	39
Worthing Pump.	25

BANCOS:		
Chem.	38¾	40
National City	29⅜	30⅝
Chate Nat.	28⅜	29⅝
B. Trust	60½	62
Irv.	17	18
Gty.	331	338
Royal Bank	163	169

CAMBIOS

Tipos al cierre de ayer en Bancos de esta capital:

New York, cable	1/10P
New York, vista	1/10P
Londres, cable	5.08
Londres vista	5.07¾
Madrid, cable	13.60
Madrid, vista	13.59
París, cable	6.61
París, vista	6.60
Italia, cable	8.65
Italia, vista	8.64
Bélgica, cable	23.38
Bélgica, vista	23.36
Alemania, cable	39.70
Alemania, vista	39.68
Zurich, cable	32.34
Zurich, vista	32.32
Hong Kong, cable	39.70
Hong Kong, vista	39.60
Toronto, cable	⅜D.
Toronto, vista	½D.
Amsterdam	67.70
Amsterdam, vista	67.65
Buenos Aires, cable	26.50
Buenos Aires, vista	26.38

El oro y la plata

Al cierre de ayer del mercado local de dinero, tomamos los tipos siguientes:

Oro Cubano	
Compradores	55¼ P.
Vendedores	56 P.
Oro Americano	
Compradores	55¼ P.
Vendedores	56 P.
Plata	
Compradores	½D.
Vendedores	⅜D.

Mercado de plata firme y con mucha demanda.

MERCADO DE ALGODON

Cierre ayer por el hilo directo de Luis Mendoza y Compañía:

Marzo	11.88
Mayo	12.01
Julio	12.14
Octubre	12.29
Diciembre	12.41
Enero	12.47

BUFETE DE JOSE I. RIVERO
Notario: FELIPE RIVERO
Chacón No. 25 HABANA
Teléfonos: M-1472 A-8142

El mercado de azúcares crudos actuó ayer con tono muy firme reportándose grandes ventas

Las noticias recibidas desde Washington, de que el Presidente Roosevelt había pedido una tarifa flexible, en la que pueda hacer cambios sin consultar a la Comisión, influyeron en la firmeza, ayer

Antes de la apertura del mercado de costo y flete ayer, se conocieron, como hechas a última hora del día anterior, las siguientes ventas: un cargamento de Puerto Rico, para despachar el ocho de marzo, a la base de 3.32, a la American Sugar Refining; mil toneladas de Filipinas, para llegar el dieciocho de marzo, a la base de 3.30, a la refinería McCahan; 20.000 sacos de Puerto Rico, para llegar el veintiseis de marzo, a la base de 3.30, a la National Sugar Refining; mil toneladas de Filipinas, para llegar el dieciocho de marzo, a la base de 3.30, también a la National.

Otra venta de 10.000 sacos de Puerto Rico se reportó ayer a primera hora. Fué hecha a la refinería de Mc Cahan, para llegar el diecinueve de marzo, a la base de 3.32, sin garantía de derechos.

El mercado abrió con tono más firme, al parecer influenciado por las noticias recibidas desde Washington referentes a que el Presidente Roosevelt «había pedido una tarifa flexible en la que pueda hacer cambios sin consultar a la Comisión de Aranceles». Los refinadores de New York eran compradores, para prontas posiciones, a la base de 3.30 y los de «outports» a la base de 3.32. Había un lote de Puerto Rico, para pronto embarque, con opción al puerto de New York, solamente, ofrecido a la base de 3.32. Los crudos de Filipinas, para embarque en febrero-marzo y marzo-abril, ofrecidos a la base de 3.32. Otros, también libres de derechos, se mantenían a 3.35. No había interés por los de Cuba.

Después de la apertura de la Bolsa del Azúcar, y hasta el cierre de la misma, se verificaron estas ventas: 4.100 toneladas de Puerto Rico, para llegar el nueve de marzo, a la base de 3.34, a la refinería McCahan y 3.000 toneladas de Filipinas, para llegar el veinte de marzo, a la base de 3.30—sin garantía de derechos— a la refinería Colonial.

—El refinado estuvo quieto y sin variación. Las extracciones fueron buenas.

—Empezaron a moler tres centrales más. Hay en actividad noventa y seis.

—Las existencias de azúcares crudos en almacenes afianzados de New York eran ayer de 681.820 sacos, y el día anterior de 669.320.

—La cotización «spot» de Willett and Gray en febrero 28, para los crudos de Cuba, era de 3.47, derechos pagados, y para los de derechos libres, 3.30.

AZUCARES FUTUROS:— Los azúcares para entregas futuras, aunque inseguros, abrieron con tono sostenido. Por la tarde los precios estaban de 0 a 2 puntos netos más altos, bajo la influencia de compras por cuenta de intereses cubanos, o preeminentes firmas operadoras, y nuevos intereses inversionistas.

Al cierre de la Bolsa quedaron los precios como sigue:

Marzo	1.60
Mayo	1.64
Julio	1.68
Septiembre	1.71
Diciembre	1.76
Enero	1.77

Se vendieron 7.000 toneladas.

MERCADO DE LONDRES: — El mercado de Londres estuvo sostenido. Había vendedores de crudos pidiendo al precio equivalente a 1.03 libre a bordo puertos cubanos. El cierre de la Terminal fué así:

Marzo	5.1
Mayo	5.4¼
Agosto	5.7¼
Septiembre	5.7¾
Octubre	5.7⅝

La Cámara de Comercio se reunió ayer

Designó a su presidente para que la representara ante la Comisión Revisora del Tratado

La Directiva de la Cámara de Comercio de la República de Cuba celebró su junta reglamentaria y, además de conocer y aprobar todos los asuntos ordinarios y gestiones llevadas a cabo en favor de sus miembros designó a su Presidente, señor Juan Sabatés, para que represente a la corporación ante la Comisión Revisora del Tratado de Reciprocidad Comercial, existente entre los Estados Unidos y Cuba. Así satisface la Cámara la petición hecha a la misma, el 21 del pasado febrero, por el jefe de las oficinas de la Comisión Revisora, señor Roberto A. Netto.

También acordó la Directiva de la Cámara Cubana, apoyar las gestiones que realiza el Comité de Acción Turística y, en tal sentido dirigió al honorable señor Presidente de la República, el siguiente escrito:

«Señor: Se está gestionando por el Comité de Acción Turística que preside el señor Aquilino Entrialgo, miembro prestigioso de la firma de Solís, Entrialgo y Cía., asociada a esta Cámara de Comercio, la reforma de la actual Comisión Nacional para el Fomento del Turismo, el cual comité ha dado a conocer a ese Ejecutivo Nacional las bases sobre las cuales debe constituirse la nueva comisión de turismo.

De este asunto conoció la Corporación de mi presidencia en su junta ordinaria de Directiva celebrada el 28 de febrero último, acordando apoyar la gestión que está realizando el citado Comité de Acción Turística, así como las bases de la reforma de la actual Comisión Nacional para el Fomento del Turismo, por estimarlas convenientes y necesarias para el fomento del turismo, del que se han de derivar grandes beneficios para el país.

Lo que tengo la honra de comunicar a usted en cumplimiento del acuerdo antes referido.»

NOTICIAS DEL MERCADO AMERICANO DE VALORES

(Por el Hilo Directo de Fenner and Beane)

NEW YORK, marzo 1.—Después de operarse en ligero volumen a los precios en que los valores encontraron apoyo en la baja del lunes, hubo un avance ligero. En lo que toca a los precios de los grupos principales los valores ferroviarios y de compañías de servicios públicos se vendieron ligeramente más bajos que los precios anteriores aunque el grupo de los industriales se vendió fraccionalmente sobre sus niveles anteriores. Aun algunas de las emisiones no importantes que constituyen el grupo se vendieron ligeramente por debajo de los niveles del lunes. El movimiento de venta, que hizo bajar los precios en las operaciones de primera hora, motivó alguna actividad pero el hecho de que disminuyera el volumen créese indica que nos acercamos a un mercado de más actividad.

El aumento de los precios en las virutas y el del tres por ciento en las operaciones del distrito de Youngtown se hicieron notar entre las noticias del día, justificando el último los estimados sobre el aumento de la actividad en la industria siderúrgica durante la semana actual. Los estimados sobre los vagones cargados indican que en el próximo reporte podrá apreciarse buen aumento sobre 1933. Con sólo la interrupción motivada por las huelgas, es de suponer que los reportes sobre la actividad de la industria de automóviles señalen aumento con el consiguiente beneficio para los valores siderúrgicos y otros materiales de la industria motora. Como que hay señales que los valores han alcanzado un nivel de apoyo, ello debe motivar aumento de la actividad en nuestra opinión y un avance de los valores que se inició hoy.

VALORES

El mercado local de valores estuvo ayer, en general, con tono sostenido.

Los bonos de Obras Públicas mejoraron su posición ante la demanda que hay estos días. Se operó en la mañana, en lotes de $5.000 a 35.3|4, y después a 33.7|8, 36 y 36.3|8.

Las demás emisiones de la República actuaron sostenidas. Se cotizaron ex cupón los Bonos de Speyer, del 5 por ciento de 1904.

Firmes los valores industriales y quietos los de servicios públicos.

La recaudación de la Havana Electric Railway, durante la semana terminada el 25 de febrero de 1934 $44.970.80. Igual periodo del año 1933 $48.724 80. Diferencia de menos esta semana $3.754.00. Total des de enero primero a febrero 25 de 1934 $386.267.05. Igual periodo del año 1933 $289.282.12. Diferencia de más éste año $96.984.93.

La recaudación de los ferrocarriles Unidos durante la semana terminada el 24 de febrero de 1934; $152.817.93. Igual periodo del año 1933 $169.563.90 Diferencia de menos esta semana; $16.745 97. Total desde el primero de julio $2.369.250.52; Igual periodo del año 1933 $2.593.792.28. Diferencia de menos este año $224.541.76

MERMA LA EXPORTACION DE NUESTROS PLATANOS

Según datos oficiales de Washington, D. C., del Departamento de Comercio, ha tenido una baja de consideración la exportación de plátanos de Cuba a Estados Unidos durante el pasado año de 1933.

El total de racimos exportados por Cuba a dicho país ha sido 2,395,917 o sea 1,254,634 racimos menos que en 1932, en cuyo año exportó nuestra República a aquel país 3,650,551 racimos.

El valor del plátano exportado por Cuba a Estados Unidos en 1933 ha sido $1,053,374—contra $1,470,522—en el año anterior.

En los últimos años, ha sido 1929 el de mayores exportaciones de esta fruta, habiendo alcanzado éstas 3,900,910 racimos con un valor de $1,800,591.

CONTINUA SUS NEGOCIOS LA CASA GELATS Y CIA.

La casa bancaria N. Gelats y Cía, en atenta comunicación que tenemos a la vista, al consignar el fallecimiento de su querido socio señor don Joaquín Gelats ocurrido el día 20 de febrero pasado, nos manifiesta que previsto el caso en su escritura social, la firma continuará sus negocios y todas sus operaciones, en la misma forma que hasta el presente, sin variación ni modificación alguna.

Lo que con gusto hacemos público.

DIARIO DE LA MARINA
S. A.

CONVOCATORIA

De acuerdo con lo que previene el artículo 23 de los Estatutos Sociales, y de orden del señor Presidente de esta Compañía, cito por este medio a los señores Accionistas para la Junta General Ordinaria que habrá de celebrarse en el Edificio Social a las Cuatro y Media de la tarde del día 15 de Marzo próximo venidero y en la que habrán de tratarse todos los particulares a que dicho artículo se refiere incluso el que se relaciona con la elección de la Junta Directiva para el próximo bienio.

Habana, Febrero 26 de 1934.

MANUEL ABRIL Y OCHOA
Secretario.

Cotizaciones

New York, marzo 2. (AP). (Por nuestro hilo directo).—La Redacción del DIARIO DE LA MARINA en New York, toma, trasmitiéndolos a la Habana a las 12:30 a. m., los siguientes totales de las operaciones realizadas por la Bolsa de New York en su sesión de 1 de marzo de 1934.

ACCIONES
1,244,010

BONOS
11,599.000

COTIZACION DE LA PESETA

La peseta española se cotizó al cierre del mercado a razón de 7.35.29 por dólar.

COTIZACION DEL FRANCO

El franco francés se cotizó ayer al cierre del mercado a razón de 15.15 por dólar.

COTIZACION DE LA LIBRA

La libra esterlina se cotizó ayer en el mercado local a razón de 5.07¾

HABANA CLEARING HOUSE

Las compensaciones de checks entre los Bancos asociados al abana Clearing House ascendieron en la liquidación de ayer a la suma total de $1.587.998.99

Alegato de los cosecheros y almacenistas

Presentaron el escrito ayer a la comisión que estudiará las reformas en el Tratado con E. U.

Un extenso alegato, con el aporte de interesantes citas, razonamientos y estadísticas, entregó ayer la Asociación de Almacenistas y Cosecheros de Tabaco de Cuba a la Comisión Revisora del Tratado de Reciprocidad Comercial con los Estados Unidos.

Este magnífico trabajo es el resultado de la labor encomendada, por la Junta General de la mencionada corporación, a la comisión designada por el Consejo Directivo de la misma y que integraron los señores Lisandro Pérez, Rafael Martínez, Juan B. Díaz y Fernando de Cárdenas. Figuró este último como ponente, por acuerdo de la comisión dicha, habiéndose asesorado por los señores Mark A. Pollack, Gerardo Caracena, Abraham Haas, Antero González, Sidney Rothschild y Benjamín Menéndez.

Otro día volverá a ocupar nuestra atención este interesante alegato, cuyo contenido es seguro que ha de influir para lograr, en el nuevo convenio comercial, las ventajas que para el el tabaco en rama se piden.

LOS TABACALEROS PIDEN QUE SE APLIQUE A LOS OBREROS EL DECRETO 3

Con motivo del problema que tienen delante las fábricas locales de de tabacos y los elementos cuyos intereses dependen de las actividades de aquellas, la Junta General de la Asociación de Almacenistas y Cosecheros de Tabaco de Cuba, tomó el acuerdo que su presidente trasmitió al de la República por medio del telegrama siguiente:

«Honorable Presidente, Palacio Presidencial, Habana.—Junta General Asociación Almacenistas y Cosecheros Tabaco expresa a usted que estos intereses todos apoyan a fabricantes su actitud lógica por tolerada persistencia obreros en arbitrarias imposiciones apesar decreto número tres. Triste realidad es que segunda producción nacional esté a merced de influencias disolventes. Emplazamos a todos a palpar muy pronto funestas consecuencias situación imperante bahía.—Lisandro Pérez, Presidente.

GANADO

Entraron 9 carros con vacuno, de Rubio, y 4 de Sancti Spíritus. Los 13 para la Compañía Ganadera de La Habana.

LOS PRECIOS EN PIE

Precios pagados por compradores en los puntos de origen:

El Vacuno

De uno y tres cuartos a dos centavos, entregando en la Estación de Luyanó.

De Cerda.

De seis a seis medio centavos.

El Lanar.

De dos a dos y medio centavos.

MATADERO DE LUYANO

En el Matadero de Luyanó se sacrificaron las siguientes reses:

De Vacuno	70
De Cerda	28
De Lanar	14

Los precios que rigieron en el Matadero de Luyanó fueron:

	Cts. Kilo
Vacuno	8 a 9
Cerda	25 a 28
Lanar	18 a 20

MATADERO INDUSTRIAL

En el Matadero Industrial se sacrificaron las siguientes reses:

De Vacuno	157
De Cerda	82
De Lanar	14

Rigieron en el Matadero Industrial, los siguientes precios:

	Cts. Kilo.
Vacuno	8 a 9
Cerda	25 a 28
Lanar	18 a 20

TABACO

Después de las grandes compras hechas por los fabricantes de cigarrillos, de que dimos cuenta en información anterior, nada tan importante ha ocurrido en el mercado local de materia prima.

En Vuelta Abajo compraron los mercaderes de la Ruppin Havana Tobacco, la vega del Vizcaíno, en la zona de Río Hondo. Son ciento y pico de tercios, de varias clases.

Han comenzado en fincas de Partido los amarres de la libra de pié temprana, ofreciendo buenas cualidades.

No ha entrado tabaco por los ferrocarriles, ni conocimos de entradas en camiones.

MERCADO DE METALES

Cierre ayer por el hilo directo de Luis Mendoza y Compañía:

Cobre	8.10
Nickel	35
Plata	46⅝
Plomo	4.00
Zinc	4.75

LOS LECHEROS PIDEN LA COMPRA LIBRE EN EL CAMPO

El doctor Elpidio Sánchez Agramonte, representante de los Productores de Leche Cruda de la Provincia de la Habana se ha personado en la S. de Sanidad a pedir que se autorice la libre compra de leche en el campo en virtud de existir un estado de huelga en la Compañía Lechera de Cuba, esto evitaría que el campesino tuviese que arrojar su producto creciendo el estado de miseria actual en el campo, al mismo tiempo evitaría que el preciado liquido escaseara encareciéndose más de lo que está.

1834 LUCKHAUS & GUNTHER 1934

Remscheid, Hasten Alemania

TRADE MARKS: Cordero, Eléctrica, Cruz, Fénix, Rueda y Otras

Fabricantes y exportadores de herramientas de agricultura de alta calidad y ferretería en general por espacio de 100 años, en ocasión de cumplir el siglo de establecidos, saludan afectuosamente a todos sus amigos y clientes de Cuba

J. Rey Martínez
Representante para las Antillas

MARZO 1o., 1934.

BOLSA DE LA HABANA

COTIZACION OFICIAL AYER A LAS 2½ P. M.

BONOS Y OBLIGACIONES

	Com.	Vend.
Rep. Cuba 1904 Speyer.	90	100
Rep. Cuba, 1905 (Deuda Interior)	58½	62
Rep. Cuba 1909 4½	73	85
Rep. Cuba 1914 Morgan	90	100
Rep. Cuba 1923, 5½ Morgan	79¼	80¾
Rep. Cuba 1945 (5½) O. Públicas	35⅞	36¾
Rep. Cuba 5½ 1935, obligaciones oro	27	40
Recibos de Depósito de obligaciones oro	18	—
Rep. Cuba 5½ 1940, azúcar	77	86
Rep. Cuba, Morgan (Seriados) 5½% 1927:		
Ayuntamiento Habana, primera hip	92	110
Ayuntamiento Habana, segunda hip.	92	110
Centro Asturiano	30	—
Banco Territorial serie B	10	—
Cervecera	25	—
Cervecera, obligaciones no hip.	7½	9½
Gas	92	—
Havana Electric consol	35	38
Havana Electric, Debentures. Oblgs. no hip.	8½	10
Jarcia Matanzas	83	—
Edificio La Metropolitana, S. A.	15	—
Mercados de abasto y consumo 1a. hip.	24	50
Nueva Fábrica de Hielo.	80	—
Papelera Serie B.	75	—
Teléfono	64	77
Unidos	7½	—

ACCIONES

	Com.	Vend.
Banco Territorial	2	—
Banco Territorial, beneficiarias	⅛	—
Cervecera	22	40
F. C. Consolidados de Cuba preferidas	5½	6¼
Cuba R. R.	7½	—
Fibras y Jarcia	10	—
Hav. Elec. Utilities Co. preferidas 6 por 100	21	28
Hav. Elec. Utilities Co. preferidas 5 por 100	8½	14
Havana Electric Railway Co. preferidas	5	7
Havana Electric Railway Co., comunes	1⅛	3
Parcia preferidas	24	40
Jarcia P. Ex-Div. en acciones	24	40
Jarcia comunes	4¾	8
Licorera de Cuba	6	11
Metropolitan Auto	92	—
Naviera preferidas	9	—
Naviera comunes	1¼	—
Nueva Fábrica de Hielo.	95	—
Nueva Fábrica de Hielo beneficiarias	16	—
Perfumería, preferidas	6½	—
Perfumería, comunes	1½	—
Pesca, preferidas	20	—
Pesca, comunes	4	—
Teléfono preferidas	29	36¾
Teléfonos comunes	8	—
Unidos	3½	—
Unión Oil	1	6

COTIZACION A TERMINO AYER A LAS 3½ P. M.

BONOS Y OBLIGACIONES

	Com.	Vend
República de Cuba, Speyer, 5 por 100	89	100
República de Cuba, Deuda Interior	58	63
República de Cuba, Speyer 4½ por 100	72	83
República de Cuba, Morgan, 5 por 100	90	—
República de Cuba, Morgan 5½ por 100	79	81
República de Cuba, O. P. 1945	36	36⅞
República de Cuba, Obligaciones oro	30	37
Recibos de Depósitos de obligaciones oro	20	35
Rep. de Cuba (Azúcar)	80	90
Rep. de Cuba Julio 1934, G. Morgan	78	—
Rep. de Cuba, Julio 1935, H. Morgan	73	—
Rep. de Cuba Julio 1936, I. Morgan	68	—
Rep. de Cuba Julio 1937, J. Morgan	64	—
Ayuntamiento primera	90	—
Ayuntamiento segunda	90	—
Centro Asturiano	32	—
Cervecera Internacional	23	—
Cervecera Internacional, Oblgs. no hip	7	10
Gas y Electricidad	92	100
Havana Electric R. Co.	35	38
Hav. Elec. Ry. Co. Obligaciones no hip	8½	10
Jarcia de Matanzas	83	—
Nueva Fábrica de Hielo	80	—
Papelera Cubana Serie A	—	—
Papelera Cubana Serie B.	77	—
Cuban Telephone Co	65	—
Unidos	7	—

ACCIONES

	Com.	Vend
Cervecera Internacional.	20	—
F. C. Consolidados pref.	5¾	6¼
Cuba Railroad, pref.	7	—
H. E. Utilities pref	21	25
H E. Utilities pref	8½	14
Hav. Elec. Ry. Co pref.	5	—
Jarcia, Ex-Divdo. en acciones	25	40
Jarcia preferidas	25	40
Jarcia comunes	5	8
Licorera de Cuba	6¾	10
Naviera preferidas	10	20
Naviera comunes	1½	3
Nueva Fábrica de Hielo	95	—
Nueva Fábrica de Hielo, beneficiarias	16	20
Teléfonos pref.	28	—
Ferrocarriles Unidos	3	—
Unión Oil Co.	1	5

Bonos de Cuba

NUEVA YORK, Marzo 1. (Por el hilo directo de Luis Mendoza y Compañía).—En el mercado se cotizaron hoy los bonos a los tipos siguientes, más intereses devengados hasta la fecha de la venta:

Cuba, Speyer 5%	91	—
Cuba, Speyer 4½%	70	77½
Cuba O. P.	35½	36
Cuba, Morgan 5½	79	80
Cuba Morgan 5%	94½	95½
Cuba Ry 5%	29½	30
Cuba Ry 7.1|2%	28⅝	29⅜
Cuba, Nort.; 5½	32½	34½
H. Electric. 5%	34	49
H. Electric 5½%	8½	9¾
Manatí Sugar	18⅛	22
Eastern 7.1|2	16½	17⅜

MERCADO DE MANTECA

Cierre ayer por el hilo directo de Luis Mendoza y Compañía:

Mayo	6.72
Julio	6.80
Septiembre	7.00
Granel	6.00

MERCADO DE GRANOS

Cierre ayer por el hilo directo de Luis Mendoza y Compañía:

TRIGO	
Mayo	86¼
Julio	85⅜
Septiembre	86¼
MAIZ	
Mayo	50⅜
Julio	52¼
Septiembre	54⅜
AVENA	
Mayo	34⅜
Julio	33¾
TRIGO WINNEPEG	
Mayo	67¾
Julio	69
CENTENO	
Mayo	59¼

MERCADO DE CAFE

Cierre por el hilo directo de Luis Mendoza y Compañía:

Marzo	8.40
Mayo	8.53
Julio	8.57
Septiembre	8.62
Diciembre	8.67

LIBRA, FRANCO Y PESETA

Por el hilo directo de Luis Mendoza y Compañía, se recibieron los siguientes tipos del cierre ayer del mercado de cambios neoyorquino:

Libras	5.06
Francos	6.57
Pesetas	13.55

OFICIAL

SECRETARIA DE GOBERNACION Y GUERRA
AVISO

Hasta las horas de los días que se indican en el Horario que se inserta a continuación, se recibirán en el Negociado de Personal, Bienes y Cuentas, de la Secretaría de Gobernación y Guerra, proposiciones en pliegos cerrados para los suministros en lo que resta del presente ejercicio de 1933 a 1934, de los artículos que en el mismo se relacionan y en las horas que se citan se abrirán y leerán públicamente. Se darán pormenores y pliegos de condiciones y proposiciones a quienes lo soliciten en este Negociado de 8 a. m. a 1 p. m. todos los días hábiles.

HORARIO LE SUBASTAS
Marzo de 1934

Día 5. 9 a. m.—«Víveres a los Establecimientos Penales: Presidio Modelo en Islla de Pinos, Cárceles de Habana, Guanabacoa, Pinar del Río, Matanzas, Cárdenas, Santa Clara, Remedios, Cienfuegos, Trinidad, Sancti Spiritus, Camagüey, Baracoa, Bayamo Holguín y Guantánamo.

Día 6. 9 a. m.—«Equipos y Materiales para la Confección de Equipos de Penados» al Presidio Modelo y «Equipos y Materiales para la Confección de Equipos de Cárceles» a la Secretaría de Gobernación.

Día 7. 9 a. m.—«Carne de res en pie» al Presidio Modelo y Cárcel de la Habana.

Día 8. 9 a. m.—«Viandas y Leche de Vaca» a la Cárcel de la Habana.

Día 9. 9 a. m.—«Efectos de Escritorio, Impresos y Libros» a la Cárcel de la Habana.

Día 10. 9 a. m.—«Efectos de Escritorio, Impresos y Libros» al Presidio Modelo.

Día 12. 9 a. m.—«Efectos de Escritorio, Impresos y Libros a la Secretaría de Gobernación.

Día 13. 9 a. m.—«Efectos de Ferretería y Limpieza» al Presidio Modelo.

Día 14. 9 a. m.—«Efectos de Ferretería y Limpieza» a la Cárcel de la Habana.

Habana, Febrero 27 de 1934.
Vto. Bno. Presidente de la Comisión Local de Subastas,
J. M. González,
Secretario de la Comisión Local de Subastas.
Vto. Bno. El Presidente.

Arribos, exportación, consumo y existencias

Arribos, Exportaciones, Consumo y Existencias de azúcares en los puertos de Cuba, por años naturales, sin distinción de zafras. Toneladas de 2240 lbs. Conversión de sacos a toneladas a la base de 6.8923 por 1. Embarques de refinado convertidos a su equivalente en crudos.

	Arribos	Export.	Consumo	Existencias
Semana term. Febrero 24:	33.387	17,450	400	259,687
Total desde Enero 1:	219,253	197,668	8,141	——
COMPARACION CON EL AÑO ANTERIOR				
Semana term. Febrero 25:	60.920	11,658	44	682,515
Total desde Enero 1:	266,890	121,419	1,246	——

EXPORTACION

	1934 Semana Feb. 24	1934 Total hasta Feb. 24	1933 Total hasta Feb.25
Puertos al N. de Cabo Hatteras	12,023	106,919	82,716
Nueva Orleans	——	1,765	——
Savannah	——	12,968	——
Galveston, Tex. City & Houston	720	3,852	7,199
Norfolk. y otros Pto.s Atl. y Golfo	2,162	37,331	24,701
Oeste E. U. y tos. Gdes. Lagos	——	——	——
Canadá	1,953	1,953	——
Reino Unido y R. U. por órdenes	——	23,970	——
Francia	——	8,218	——
Holanda	——	——	——
Japón, China y Hong Kong	——	——	——
Otros países	592	692	6,803
	17,450	197,668	121,419

RESUMEN

	Enero 1 a Feb.24 1934		Enero 1 a Feb. 25 1933
EUROPA	32,880		74
CANADA	1,953		
VARIOS	——		6,729
	34,833		6,302
EE. UU.	162,835	(a)	114,616
	197,668		121,419

(a) Incluye 2,442 tons para reexportar.

LAMBORN, HUTCHINGS & CO.

M.E.C.D. 2016

CARNERA VENCIO POR DECISION A T. LOUGHRAN

J. FARR Y BABY DE LA PAZ LLEGARAN ESTA TARDE A LA HABANA

SPORTS DIARIO DE LA MARINA SPORTS

AÑO CII LA HABANA, VIERNES 2 DE MARZO DE 1934. PAGINA TRECE

El choque más importante de la temporada Junior de Basket Ball se ofrece hoy en el floor azul

Los quintetos del Hispano y Ferroviario miden sus fuerzas en el número más importante del programa. El game dará una idea de cuál de los dos teams podrá ser el ganador final del campeonato.—Comentarios.

(Por PEDRO GALIANA)

«El choque más sensacional de la eliminación!»

Así consideramos el encuentro de basket ball que está anunciado para esta noche en el floor azul, cubriendo el primer turno del programa combinado por la Federación Nacional. En él han de verse frente a frente los quintetos del Club Ferroviario e Hispano, que son, sin duda alguna, los dos mejores del actual torneo de novicios, y esto es suficiente para que esperemos tal consideración.

Buenas jugadas, veloces entradas, excelentes pases y abundante excitación han de caracterizar el choque. Los dos quintetos poseen la «clase» del basket ball junior y todo eso resulta siempre cuando dos equipos así miden sus fuerzas en un torneo.

DIFICIL SELECCION

Parece materialmente imposible señalar desde ahora al posible conquistador del encuentro. Pero, los pulgarcitos tiene sus probabilidades.

El Ferroviario, indiscutiblemente, juega mejor basket, basándose más en las bases fundamentales del game para lograr sus triunfos. Aquilucho Azcárate, ha enseñado a los muchachos múltiples e interesantes combinaciones y los chicos las desarrollan con seguridad impresionante. Por tanto, si el game se desenvuelve natural, sin golpes de suerte inesperados, los Pulgarcitos deben salir airosos. Ultimamente han jugado mejor que el Hispano y han lucido, con mucho, la mejor combinación del campeonato.

Tienen, además, muy certeros tiradores; muchachos capaces de volver locos al más eficiente de los defensas enemigos, y muy efectivo guarding.

El Hispano, sin embargo, tiene a su favor la experiencia, que en estas luchas representa muchas veces el 75 por ciento de la batalla. Y puede que ello incline la decisión a su favor. También esperamos que la alta dirección hispanófila cambie sus procedimientos a la hora de cambiar jugadores. Los players más veloces, los más aptos y los que mejor forma presentan, son los que deben permanecer mayor tiempo en el floor, de lo contrario, se experimentarán contratiempos como el del miércoles, cuando un team flojo les condujo a la primera derrota del campeonato después de haberle marcado el paso todo el tiempo en el scorer.

Los Tigres deben romper el fuego con Chavarry y La Rosa como forwards: Cartaya en el center y Zapico y Medina en los guards o usando también la combinación de Zapico y Cordal. Medinita pudiera quedar como primer utility, seguido de Mario Sesma y Rodríguez Polo. Estos conjuntos pudieran colocarle en buena posición para derrotar al Ferroviario. Experimentos como el de la otra noche en cambio, pudieran dar al traste con las aspiraciones del team.

EL FERROVIARIO REFORZADO

Zapico no debe olvidar una cosa muy importante. Esto es, que el Ferroviario se presentará reforzado con un jugar que «parece tenerlo todo». Y el team, que ya era de por sí contendiente peligroso, aumentará sus probabilidades de éxito enormemente.

El hombre que refuerza a los Pulgarcitos es un muchacho de 22 años llamado Antonio Gallarreta. Y puede decirse del mismo que «es un chico de Cuba que lo hizo bien en Harrisburg, un lindo pueblecito del estado del Pennsylvania».

Gallarreta juega excelentemente las tres posiciones, siendo más certero en el pase que en ningún otro departamento. El coach Azcárate lo ha recomendado sinceramente, y cuando el experimentado Aguilucho pone su O. K. sobre un player, la prensa considera que... «está diciendo algo».

Ultimamente hemos visto muchos coaches en acción, pero ninguno tan acertado como Azcárate, que está a punto de imponer un record nacional en el deporte: producir tres equipos championables consecutivos. Azcárate ha desenvuelto admirablemente su sistema, agregándole varias ideas muy suyas que hacen lucir sus quintetos realmente inspirados. Y eso es basket ball.

BUEN PROGRAMA

Completa el programa de esta noche, el mejor de la temporada eliminatoria, el encuentro de Católicos y Marqueses, que representa mucho para los dos teams. Una derrota azul obligará a los «Marquesitos», a colgar sus trajes hasta 1935, clasificando por ende a los chicos de Güines. Una victoria pudiera «iniciar una nueva era de actividad que quizás les coloque en la vuelta final del championship.

El arbitraje estará en manos de Canosa y Brú. Y Dios quiera que no haya complicaciones al final de los games! Por de pronto, creemos que la Federación tomará sus medidas, alejando del terreno a los parientes de los players.

TOPICOS Futbolísticos

—Un ágape de fraternidad.
—En el Campo Cerveza Polar
—Algo sobre los Arbitros.

Por «PETER»

Ayer estuvimos los repórters encargados de los asuntos balompédicos en el «Campo Cerveza Polar». Habíamos sido gentilmente invitados por el señor Farrés, Jefe de Propaganda de esa Empresa Cervecera, para un ágape que no tenía otro objeto que el reunir a la Crónica Balompédica con el nuevo Presidente de la Empresa, doctor Sierra.

Estaba señalado para las doce del día, pero los hubo tan remolones que presentáronse a la una, confundiendo tal vez la fiesta íntima con un banquete, que como se sabe, nunca comienza a la hora estipulada.

Esto quiere decir que cuando nos sentamos a la mesa, el que más y el que menos, lo hizo con un apetito devorador.

Se sirvió un menú exquisito:

Pisto manchego a lo Ferré-Elías.
Postre a lo Jesús López (Chutazo).
Ensalada mixta a lo Fernando Giménez.
Postre a la Jesús López (Chutazo).
Café a lo Peter.

Pudiéramos decir que fué una fiesta de gastrónomos, y en la que Alvariño y Gutiérrez entablaron un duelo a muerte al que pusieron término los sirvientes, no porque faltara la comida, sino en atención que no tenían entre sus curiosidades ni un poquito de bicarbonato.

Lo mejor de todo fué que no hubo discursos. En cambio hubo la mar de chistes de buena ley, distinguiéndose don Pablo Ferré-Elías, quien además hizo constar que los chistes no eran suyos, sino de «Blanco y Negro», pero de todas maneras lo dijo con tanta oportunidad que hizo reir a «los contertulios».

Participaron de tan agradable fiesta el doctor Sierra, Presidente de la Empresa; a su izquierda tenía a los señores Farrés, Jefe de Propaganda; Manolín Fernández de la Campa y Fernando Giménez, de «El País»; Jesús López, (Chutazo), de «Información»; Bravo, fotógrafo del Rotograbado del DIARIO DE LA MARINA. Y por la derecha estaba el que estas líneas redacta, don Pepe Gutiérrez, Administrador del «Campo Cerveza Polar»; Alvariño, antiguo empleado de esa casa y Pablo Ferré-Elías, de «Ahora».

De sobremesa hubo un chisme: Se divulgó que a la hora de confeccionar el menú hubo uno que propuso una ensalada de boniato. Y como el plato es algo prosaico, los comensales rieron y hubo su pitorreo. A la hora de averiguar quien era el autor de la boniatada, Gutiérrez declaró que había sido Farrés, pero éste después, y en secreto, dijo a los periodistas que había sido Gutiérrez.

Hubo un compañero que ayer dijo que el autor había sido Gutiérrez, pero éste nos llamó anoche por teléfono para que desmintiéramos la noticia, cosa que hacemos en nombre del querido administrador del «Campo Cerveza Polar», que a la vez asegura que fué Farrés.

Lo importante para los que almorzamos fué que no se sirvió la ensalada de boniato. El chisme, pues, sirvió para pasar un rato de franca camaradería.

Lo ha dicho el Colegio Provincial de Arbitros de la Habana: «Desde el próximo domingo vamos a ser exigentes con los jugadores que practican el juego sucio o peligroso.»

Esto es una demostración evidente de que hasta ahora esos señores no cumplían con su obligación, que es la de bien interpretar las leyes del juego. El otro día dijimos que nunca era tarde si la dicha es buena, y hoy lo repetimos con la natural alegría que produce en todo buen aficionado el sabor que los señores del silbo, ¡por fin!, van a proceder con mano de hierro contra los jugadores que cuidan más del tobillo del contrario que de la pelota.

Si es verdad tanta belleza, debemos aplaudir al organismo que preside el entusiasta señor Arias, quien indiscutiblemente hace todo cuanto puede por prestigiar el organismo tan mal mirado siempre, no ya por los aficionados, sino también por los organismos superiores, que están llamados a velar por la moral de los mismos, y sin la cual, es poco menos que imposible la labor de esos señores a quien el vulgo llama «Enemigo Común».

Pero ya que van a hacer algo los señores árbitros, deben hacerlo bien hecho. No basta con decir que van a actuar con el reglamento en la mano. Además de eso, hay que prepararse, y esa preparación es muy fácil entre hombres que conocen lo reglamentado. Basta con que se reúnan una vez por semana y traten en dichas reuniones sobre los distintos aspectos del juego. Esta semana, por ejemplo, deberían reunirse y charlar sobre lo que es el juego sucio y sobre lo que es juego peligroso, discutir sus distintas fases, y llegar a un acuerdo uniforme sobre la manera de combatir ambos, pues resultaría contraproducente que después del aviso que han hecho esos señores referees, llegaran al «Campo Cerveza Polar», el próximo domingo, y un árbitro castigara faltas que otros dejan pasar inadvertidas.

Esta buena disposición de los árbitros hay que aprovecharla. Y todos debemos trabajar porque resulte un éxito, pues de serlo los equipos ganarán en juego y los jugadores en salud.

SI NO GANA ESTE AÑO SERA DESPEDIDO EL MANAGER CHASS. GRIMM

CHICAGO, Marzo 1o.— (AP.)— Aun cuando al finalizar en tercer lugar el año pasado no fué enteramente culpa suya, Charley Grimm. manager de los Oseznos de Chicago, iniciará este año el período de entrenamiento bajo una grande responsabilidad. Tiene que conducir a los Cubs a un nuevo campeonato, o de lo contrario será despedido en favor de otro que lo haga mejor.

Así se ha dicho hoy en las oficinas de los Cubs, donde se sigue con interés las actividades del conjunto.

CONTINUAN PERDIENDO LOS ASES FRANCESES FRENTE A TILDEN Y ELLSWORTH VINES

BOSTON, Marzo 1o. (AP.)—Henri Cochet y Martín Plaá, ambos de Francia, no han derrotado todavía a Bill Tilden y Ellsworth Vines, en sus matches profesionales.

Los franceses fueron dominados hoy otra vez aquí al completar su tournée por Boston. Tilden derrotó a Plá, 6-4, 7-5, 6-3 y Vines se encargó de Cochet con scores de 6-3, 6-4, 8-6. Los americanos ganaron también en los dobles por score de 12-14, 6-3, 6-4.

INICIAN MAÑANA SU ENTRENAMIENTO LAS NOVENAS AMATEURS

Para romper el fuego en el terreno de Víbora Park han de jugar Teléfonos vs. Yara.

Un excelente programa basebolero ha de brindarse mañana sábado en los terrenos de Víbora Park. Se debe su celebración a la inauguración de la temporada de entrenamiento de los clubs de la Liga Nacional de Amateurs, que se disponen a desarrollar este año una brillante campaña.

Los teams amateurs, teniendo unas Olimpiadas en perspectivas, quieren presentarse en el campeonato nacional en la mejor forma posible y realizan toda clase de esfuerzos para adquirir su team work desde temprano.

En este programa de mañana tendremos un choque inicial de alguna importancia por figurar en el mismo dos equipos que han de competir en el próximo torneo de la Liga Intercolegial. Se trata de los teams del Instituto de la Habana y Colegio Huguet. Después competirán el Yara y el Teléfonos, con la posibilidad de un gran duelo entre Panchón Hernández y Narciso Picazo.

Este game, incidentalmente, marcará la primera aparición de Narcisín en Víbora Park, como manager de las huestes telefonistas. Picazo ha sustituído a Octavio Diviñó y se propone realizar grandes cosas en el team. Ultimamente ha ejecutado cambios de importancia, probando nuevos jugadores en la novena.

Picazo quiere competir este año con un team completamente nuevo, convencido de que algunos de los veteranos del Teléfonosc no pueden sostenerse como regulares en sus puestos. Mañana probará nuevo material y será realmente interesante ver si puede conquistar al team del Yara, que es dirigido ahora por el véterano ex-utility man de la Universidad: Felo Córdova.

El primer game del programa será a las dos.

GUSTA LA IDEA DE OFRECER MAÑANA 7 JUSTAS EN O. PARK

El acuerdo del Jockey Club hace pensar que el programa de mañana interesará mucho

Ha sido muy bien acogida la medida dictada por el Jockey Club de Cuba de ofrecer siete carreras mañana sábado. Todo hace concebir que a semejanza de la fiesta del pasado sábado esta de mañana se vea coronada por el más franco éxito.

Realmente los fanáticos han estado acostumbrados a las siete carreras desde las temporadas americanas y lo único que podía objetarse antes era que se acababan un poco tarde. Pero ahora que ya el sol se dilata un poco más en el Horizonte cubano antes de pasar a visitar otras tierras no hay problema en este sentido.

Todas las justas parecen que han de resultar interesantes. Reforzadas las cuadras de Oriental Park con unos cuantos ejemplares que son de primera clase, los grupos que irán al post en lo sucesivo serán mucho más fuertes que los que hasta ahora han venido compitiendo.

Entre esas justas de mañana se destaca la tercera carrera a seis furlongs para ejemplares de cuatro años y mayor edad en que irán a la tira con toda probabilidad veloces corredores como Little Turtle, Bob,s Play, Liberty Ace, Yankaway, Chance It y Wandering Gold.

UNA PARA TRES AÑOS

Para tres años exclusivamente tenemos otra carrera mañana sábado. En ésta debutará con casi toda seguridad Chance Age, que ha estado luciendo en admirables condiciones y que viene de competir dignamente en Tampa, donde demostró su calibre.

Además de Chance Age, correrán Bright Penny, Cañonazo, Bubblico, Mis Aevos y Guide Book.

Las prácticas de Cañonazo y Niñera del Caimito Stable han sido magníficas y todo hace pensar que en sus salidas inmediatas han de brillar intensamente. Están bien preparados los ejemplares de este establo cubano llamado a apuntarse brillantes triunfos en seguida.

Recuerden los fanáticos que la primera competencia de mañana sábado comienza a las tres de la tarde y que el banquete de la Guardia Vieja tendrá lugar el día 11 de marzo, como homenaje al querido doctor Alberto Inclán y Costa.

SE INTERESAN LOS PHILS POR LOS SERVICIOS DEL OUTFIELDR J. FREDERICK

NEW YORK, Marzo 1o.— (AP) Al anunciarse por boca del propio Casey Stengel que Dandy Taylor era el único outfielder que tenía asegurado su puesto en la novena, varios clubs se han dirigido telefónicamente a las oficinas de los Dodgers haciéndole buenas proposiciones por los servicios de Johnny Frederick. Se dice que uno de estos clubs es el Filadelfia Nacional, que está dispuesto a hacerse de Frederick y Sam Leslie a cambio de Don Hurst y un pitcher que se designará más tarde.

CARNERA GANO DIEZ DE LOS QUINCE ROUNDS DE LA PELEA SUPERANDO FACIL AL ASPIRANTE

Loughran solo pudo ganar cuatro asaltos, dejando uno tablas. 10.000 espectadores presenciaron el combate en el cual el Primo no tuvo dificultad para triunfar.

TOMMY A PUNTO DEL KNOCK OUT AL FINAL

(POR ARAMIS DEL PINO)

Enviado especial de DIARIO DE LA MARINA

MIAMI BEACH, Fla. marzo 1. (AP).—Primo Carnera, de Italia, es todavía el campeón mundial de los pesos completos. El famoso hombre-montaña defendió hoy su corona en el ring del Madison Square Garden Arena, frente a Tomy Loughran, de Filadelfia, derrotándolo por decisión después de quince rounds de lucha.

El campeón, que escaló el ring con 270 libras de peso por 184 que tuvo Loughran, superó fácilmente a su contrincante, ganando diez de los quince rounds. Loughran obtuvo cuatro asaltos y uno resultó tablas.

En la pelea no se registraron knockdowns a pesar de que en los tres últimos asaltos Loughran estuvo a punto de caer. La decisión fué unánime, habiendo presenciado el combate un total de diez mil espectadores, que dejaron 40,000 pesos en las taquillas.

Loughran comenzó bien la pelea, pero el superior peso de Carnera se hizo patente a medida que transcurrió el bout.

Tommy Loughran, que pensaba ganar al campeón y fué derrotado fácilmente.

Como había supuesto, el triunfo de Primo Carnera fué facilísimo, pudiendo asegurar que si no se registró un knock-out, fué sencillamente por que Loughran hizo mucho uso de sus piernas en los rounds intermedios, evadiendo en lo posible el golpe decisivo.

El match fué de un solo lado. Loughran comenzó con bríos, dando la impresión de que resistiría mucho al italiano, pero la enorme diferencia de peso se fué haciendo patente a medida que avanzó el bout, y así, al llegar al séptimo asalto, nadie tenía dudas de cómo iba a ser el final.

Carnera empezó lentamente, dejando que Loughran le diese con todo lo que tenía, en los primeros rounds. Ello permitió al Filadelfian llevarse la mejor parte en cuatro asaltos, pero a partir del séptimo tomó la delantera en el ataque y no la volvió a perder en el resto del match. Loughran empató el noveno round en un esfuerzo grande, pero el Primo volvió a la carga y dominó totalmente la situación en los finales.

En estos últimos rounds todo el mundo pensó en la posibilidad del knock-out, pero por una razón inexplicable, el golpe decisivo no se vió por ninguna parte, mientras Loughran danzaba y Carnera le perseguía, aplicándole golpes implacablemente.

MIAMI, Fla., febrero 28. (Por Correo Aéreo).—La lluvia, la implacable enemiga de los promotores que ofrecen fiestas pugilísticas al aire libre, hizo estragos en las taquillas de los promotores de la «Biscayne Arena», que bajo los auspicios de la American Legion tienen a su cargo el desarrollo del deporte de los puños en esta ciudad. La gran velada que llevaba como atracción principal la pelea de Eddie Shea-Fitzpatrick que hace dos semanas ofrcienron una sangrienta batalla en esta ciudad, debió celebrarse el lunes pasado pero un fuerte aguacero que duró hasta altas horas de la tarde lo hizo imposible. Los promotores pospusieron las peleas para ayer martes pero en vista de la inclemencia del tiempo, desde ayer al amanecer, el capitán Peeples, el promotor, decidió llevar el encuentro al gran Salón Cinderela, al parecer adaptado para dar peleas de boxeo en estos casos.

Eddie Shea, el formidable peso pluma de la ciudad de Chicago que le discutió a Kid Chocolate la faja feather del mundo y escaló al ring favorito en aquel entonces, no tuvo gran dificultad en noquear a Fitzpatrick en el cuarto episodio. La pelea careció de interés y los fanáticos que ni aún los dificultades que surgieron para la celebración del bout pudieron ahuyentar, salieron muy disgustados.

En el encuentro anterior escaló el cuadrilátero nuestro campeón Relámpago Sagüero que goza de gran prestigio por estos lares. Su adversario Myer Grace de la misma ciudad de Eddie, un boxeador de una corpulencia extraordinaria y una experiencia muy notable escapó de K. O. en el cuarto round milagrosamente. El papel del referee influyó mucho en el resultado de este match que favoreció según los jueces al boxeador de la ciudad de los pistoleros.

En otro bout tuvimos el gusto de ver lucir sus magníficas facultades a un pugilista tampeño-cubano: Baby Guzmán, que es bien conocido en la Habana por los merecidos elogios que han hecho de él distintos críticos de boxeo que lo han visto en el cuadrilátero en la ciudad de Tampa.

En honor a la verdad estas peleas del «Salón Cinderela», que nos han servido los promotores que tienen a su cargo el desarrollo del viril deporte en esta encantadora ciudad, y que ha sido para los que venimos a presenciar el titulado magno encuentro Carnera-Loughran, un aperitivo, no ha sido de nuestro agrado.

Agradecemos de corazón las deferencias que han tenido para con nosotros los mencionados promotores, pero a fuer de sinceros, que en este caso hacemos el papel de críticos, no tenemos porqué decir otra cosa.

El bout principal resultó un «one-side fight», el comportamiento para con nuestro campeón welter no nos fué nada grato. Sólo la gran exhibición de Baby Guzmán nos entusiasmó, y para eso los señores encargados de dar el veredicto se decidieron por un el «draw».

Pero a pesar de todo lo que sucedió dentro de las cuerdas, que tal parece nada tiene que ver con la lluvia, la eterna enemiga de los promotores, seguimos pensando en que tiene mucha culpa...

ALFREDO DE ORO ES UNA SENSACION EN LOS EE. UU.

En Cuba no solemos darle a nuestros compatriotas todo el crédito que merecen, limitándonos a comentar discretamente sus actividades cuando alcanzan un resonante triunfo, sin embargo, no puede negarse que ahora más que nunca los ases criollos están poniendo en alto nuestro pabellón deportivo, haciendo olvidar un poco a los yankees la mala impresión que les dejó nuestro ambiente revolucionario-terrorista.

ALFREDO DE ORO, viejo billarista cubano de 71 años, que ha sido una sensación en el campeonato mundial de carambolas por tres bandas que se efectúa en New York, es tema de todos los comentarios que lanzan los columnistas americanos, y aquí en Cuba no se dice ni jota del viejo maestro criollo.

Hace días, después que Arthur Thurnbuld, conquistó a De Oro en uno le los partidos del campeonato con score de 50 por 47, después de 81 innings de lucha, tuvo el siguiente comentario con los periodistas.

«Es el contrario más difícil de vencer de todo el campeonato. Está siempre en la jugada y no se dá por vencido en ningún momento.»

Kinrey Matsuyama, el pequeñín billarista japonés, ha dicho también: «Jugar con De Oro es lo mismo que jugar contra todo un regimiento.»

Y Allen Hall, que tuvo el poco sportmanship de no darle la mano a De Oro cuando fué recientemente vencido por el criollo en el match que ambos celebraron, ha dado las disculpas naturales, diciendo:

«Lo siento mucho, pero, había perdido el temperamento aquella noche. De Oro me jugó admirablemente, descifrando limpiamente mis «dejadas», que me sacó de mi control y me hizo cometer esa indiscreción. Lo siento mucho. De Oro es un gran hombre.»

Actualmente el cubano, que lleva algunos años sin visitarnos, es la figura de mayor atracción en el billar mundial y un motivo simpático para que las páginas deportivas americanas tengan el nombre de Cuba a pupilo en casi todas sus secciones.

GALL

KID CHEVALIER VOLVERA EL PROXIMO DOMINGO AL RING DE MIRAMAR GARDEN

Para pasado mañana, domingo cuatro, ha combinado Miramar Garden un soberbio programa de boxeo semiprofesional, a base de cinco peleas interesantes y donde figuran muchas de las principales estrellas de este sector pugilístico. Por ejemplo, nos encontramos con la pelea final en la cual vuelve al ring después de su victoria del pasado domingo, Kid Chevalier, campeón de los pesos ligeros, el cual se encuentra en la mejor forma de su carrera y está dispuesto a pelear con todos sus retadores antes de hacer su ingreso en el profesionalismo. Chevalier ganó su pelea frente a «Mulo» Alvarez, bastante apretada, pero fué el vencedor por su coraje y su agresividad y Chevalier espera vencer a Hilario Rojo, agresivo y valiente light weight, en su emocionante batalla del próximo domingo.

Tomás Sotolongo, otro de los vencedores del pasado programa, se bate en la pelea semifinal contra Antonio Jordán. Juan Medina y Norberto Alonso, serán los encargados del segundo preliminar a cuatro rounds. Rubén Martí, peleador de verdadero calibre y Ernesto Chanicharo, escalarán el ring en el segundo turno, mientras Mario F. Nodas y Crecencio Oviedo, se baten en la pelea inicial.

James Kendrigan, coach de los Caribes, tiene en sus manos un hermoso proyecto. Quiere celebrar tan sólo dual meets con equipos extranjeros por 1934, esperando dar en estas competencias internacionales la experiencia que necesitan sus novatos para volver a nuestras justas con grandes probabilidades de éxito.

TRES CLUBS EN GRAN LUCHA POR EL SGNDO. LUGAR DE LA SOCIAL

Havana Electric, Marianao y Whiz tienen su chance en los juegos de esta semana.—Serie

Dos luchas interesantísimas encierra el programa que nos anuncia para mañana sábado la Liga Social de Amateurs en sus terrenos de la Tropical. Una de ellas envuelve la discusión del segundo lugar del campeonato, por cuyo puesto aspiran con igual derecho tres teams: Havana Electric, Deportivo Marianao y Whiz, y la otra comprende la discusión del champion bat de la justa al cual tienen derecho, según los averages, varios jugadores.

Estas dos luchas han de brindar a los fanáticos un espectáculo realmente interesante ,y no dudamos de que todo ha de traer como corolario un programa basebolero reñido, interesante y de enorme importancia, que será bien recibido por todo el público.

LUCHA DE DOS CLUBS

Para decidir qué club ha de capturar el segundo lugar del campeonato social, tenemos en perspectiva un bonito programa. Deportivo Marianao y Habana Electric jugarán en el primer turno y Asociación Cubana y la Whiz lo harán después. En ambos choques se verán envueltos los mejores teams del campeonato y habrá abundante excitación entre los mismos.

El domingo jugarán Víbora Tennis y Cultural y Materva y Whiz, siendo también éstos, otros dos games de interés. Se termina el campeonato el sábado 10 con el game de Marianao y Cultural.

UNA POSIBLE SERIE

Se habla en los corrillos sociales de una posible serie cuadrangular para efectuarse al terminarse el campeonato invernal. En la misma participarán los clubs de la Asociación Cubana, Deportivo Marianao, Havana Electric y Ass. de Empleados de la Whiz, que son los mejores del campeonato que termina.

El team de la Asociación, nos dicen, quedará como está, reforzando los otros tres con los jugadores de la Cultural, Víbora Tennis y Materva.

¿Se efectuará, realmente, esta importante serie?

EL FIVE DE BELEN DERROTO AL EQUIPO DE LA SALLE, 30x16

Desplegando excelente juego los chicos de Campuzano se impusieron en el floor azul.

(POR DAN)

Bueno, parece que ese campeonato intercolegial de basket ball que se está discutiendo en el floor de los Marqueses del Vedado Tennis va camino de quedarse en el colegio de La Ceiba. Y si finalmente ocurre ésto, no creemos que exista mucha oposición al asunto.

Los muchachos juegan demasiado. Son diestros y como hemos dicho repetidas veces están bien empapados en las bases fundamentales del basket ball. Ayer recibieron un bonito reto que les lanzó el equipo del Colegio La Salle, lo aceptaron gustosos y después de desplegar brillante actividad en el floor se apoderaron de la decisión del game con anotación de 30 por 16.

La Salle, esto es lo cierto, no jugó como todos esperábamos. Los chicos lucieron faltos de almidón en el segundo half, muy dormidos a la hora de lanzar y recibir los pases, flojos tirando al aro y muy embotellados en sus combinaciones, y todo esto trajo por resultado su tercera derrota del campeonato. Belén, en cambio, jugó bien desde que comenzó el encuentro hasta el final y probó que sabe recibir y rechazar olímpicamente todas las acometidas que les presentan.

Felipe Martínez, a quien llamaríamos «Bad weather face», resulta una de las principales columnas del equipo. Y ayer jugó realmente su mejor encuentro del campeonato. Escobar, player de más aplomo, estuvo sagaz en todas sus jugadas y cuidadosamente en el reparto de sus pases, y Saraza, el otro estelar del equipo, desempeñó una defensa brutal que resultó una de las mejores notas del game.

Dos sallistas jugaron realmente fuera de concurso, siendo Gustavo Fernández Araoz, a ratos, el único que «se metió» en el game. Los demás estuvieron siempre «out», aunque se suponían que estuviesen «in».

Belén jugó mucho y parece bien encaminado para el éxito final. Se ve que Cappy Campuzano, un mago del floor, es quien los dirige.

BELEN

	FIG.	FOG.	FC.	
F Martínez, F .	3	5	1	
D. Escobar, F .	3	0	2	
D. Estévez, C .	2	1	3	
C. Lugones, G.	1	2	2	
D. Saraza, G .	1	0	2	
F. Puente, F .	0	0	0	
E. Smith, F .	0	0	2	
M. Gastón, G .	0	0	1	
R. Cuervo, F .	0	0	0	
N. Martínez, G	0	0	0	
J. Bernal, G .	1	0	0	
Totales . . .	11	8	13	

LA SALLE

	FIG.	FOG.	FC.	
M. Entrialgo, F	1	0	3	
F. García, F .	0	0	3	(TI)
A. Salcedo, C .	0	2	2	
G. Mena, G .	1	2	3	(TI)
G. Araoz, G .	2	3	2	
J. Mena, F. .	0	1	1	
M. Mendoza, F	0	0	0	
C. Mena, F . .	0	0	1	
A. Gutiérrez, F	0	0	0	
A. Entrialgo, F	0	0	0	
Totales . . .	4	8	15	(T2)

Johnny Farr y Baby de la Paz han terminado su entrenamiento para el encuentro de mañana en Payret

Farr se ha demorado en Miami por compromiso que adquirió con su amigo Primo Carnera.—El criollo hizo su trabajo en Fomento, Santa Clara.—Ambos llegan hoy listos para el bout.

Ya han reportado al promotor los contendientes de mañana en el Teatro Payret. Johnny Farr, por cable desde Miami, ha informado al promotor M. N. Alvarez Ruellen, que estará en la Habana hoy por la tarde, por la vía de la P. & O. en el Arsenal. Explica por carta el púgil americano, que se vió precisado, por antiguas relaciones de amistad, con Primo Carnera, a permanecer en Miami hasta después del bout entre el campeón y Tommy Loughran. Por ese motivo, Farr improvisó su campo de entrenamiento en la Playa de Miami, junto al del campeón mundial de los pesados, habiendo terminado su preparación ayer mismo. El día de hoy lo invertirá en el viaje y a descansar hasta la hora de subir al ring.

LA PAZ DISPUESTO A GANAR

Baby de la Paz no quiso entrenarse en la Habana como se pensaba al principio. Como quiera que lleva dos semanas dedicadas a intenso entrenamiento en su campamento de Fomento, Santa Clara, no creyó prudente romper el training, para iniciarlo de nuevo en la Habana. Según explicó al promotor y a su manager por teléfono, allí tiene instalado un ring, punchingbag, saco y un cuerpo de sparring partners constituído por tres boxeadores camagüeyanos que fueron a su finca a pasar unos días y ayudarlo en su entrenamiento. Ayer mismo terminó su preparación y esta tarde a las tres estará en la Habana, para dedicar el día al descanso.

PAYRET, ESCENARIO IDEAL

Existe una grata impresión entre los fanáticos por el lugar escogido por el promotor para la presentacion de esta velada, como también para la de presentación del comeback de Kid Chocolate. El teatro Payret está colmado de facilidades. En primer término, está bajo techo, asegurando la velada contra la lluvia. En segundo, el lugar está ubicado en el corazón de la Habana y es accesible a todas las líneas de comunicación.

PRECIOS BAJOS

Otra nota efectiva de la flamante organización promotoril es la reducción de precios de localidades. Un programa que blasona de una importación como la de Johnny Farr, que significa un crecido desembolso para pasajes y gastos de estancia en la Habana para cuatro personas, obliga a todo promotor a subir el precio de entradas. Pero Alvarez Ruellen, en esta ocasión quiere experimentar, arriesgándose a reducir las entradas, con el fin de proporcionar la oportunidad de mayor concurrencia. Y así nivelar la taquilla.

Los Teléfonos A-7157 y U-5598 darán a cualquier hora que se les llame todos los informes relacionados con esta velada de Gran Gala.

Acuerdos unionistas

Dar posesión al señor Ramón S. Otero del cargo de Segundo Vocal del Comité Ejecutivo de la Unión por el período que vence el día 31 de diciembre de 1935.

Decalificar al atleta Sr. José M. Estévez por infracción del Inciso 21 del Artículo 10 de los Estatutos y Tabla de Penalidades vigente.

Citar a declarar a Alfredo Arteaga del Regla Base Ball Crub.

Se acuerda visto el informe rendido por la Comisión designada, descalificar por infracción del Inciso 1 y 20 del Artículo 10 de los Estatutos a los atletas Pedro Achón y Oliva, Máximo Sanabria Tarra, Gabriel Trenzado Menéndez y Mario Bibilonia Cejas.

Suspender provisionalmente a los atletas Ramiro Carlés, Ricardo Trujillo, Emilio Planells y Luis Rodríguez Ochoa, citándosele a declarar oportunamente.

Aceptar el alta del atleta señor Eduardo Maciá, por el Club Yara de acuerdo con sus deseos expresados a ese respecto.

Ratificar el permiso concedido por el señor Presidente de este Organismo al Cuban Telephone Club para celebrar un juego de baseball contra el team organizado por los Alistados de Columbia, el día 24 de febrero en sus propios terrenos.

LIGA SOCIAL AMATEUR

Estado de los Clubs en la Liga Social de Amateurs

	G.	P.	P.J.	Ave.
Ass. Cubana	12	1	1	.923
Dep. Marianao	8	4	2	.667
Ass. Whiz	8	4	2	.667
Havana Electric ..	8	5	1	.615
Club Cultural	5	7	2	.417
Víbora Tennis	5	8	1	.385
Materva	4	9	1	.308

JUEGOS DE LA SEMANA

SABADO 3: Marianao vs. Havana Electric. Ass. Emp. Whiz vs. Ass. Cubana.

DOMINGO 4: Víbora vs. Cultural. Materva vs. Ass. Emp. Whiz.

RESULTADO:

PRIMER HALF

BELEN 10
LA SALLE 11

SEGUNDO HALF

BELEN 20
LA SALLE 5

TOTAL

BELEN 30
LA SALLE 16

Referee: Pedro Cardoso.
Anotador: Paco Muñoz.
Cronometrista: Joaquín Valdés Orta
Jugado en el floor del Vedado Tennis Club.
Fecha: Marzo 1o.-34.

EL PROBLEMA GRANDE DE LOS PIRATAS ES LA SEGUNDA ESQUINA

Al desprenderse de Tony Piet el manager Gibson dejó un hueco grande en el cuadro

NEW YORK, Febrero 27. (AP.)— La segunda base es el único problema serio que parecen confrontar este año los Piratas. Todo como resultado a la operación invernal hecha por el manager George Gibson, en virtud de la cual Tony Piet, estelar infielder, fué trasladado a los Reds de Cincinati.

Gibson cuenta solo con un novato llamado Harry Lavagetto, que se distinguió notablemente en la costa del Pacífico. Y el muchacho, aunque bateó .312 en 152 juegos para el Oakland, es realmente una enigma, por que solo tiene un año de experiencia en el baseball profesional.

Si Lavagetto fracasa, que no tiene nada de particular, Gibson tendrá que depender del veterano Tommy Thevenow, que no es la mitad de lo que era antes. También recibirán oportunidades el infielder Floyd Young y Bill Brunkaner.

Los otros regulares del infield están decididos ya. Suhr estará en la inicial, Pie Traynor en tercera y Floyd Vaughan en el short. El outfielder será construído a base de los hermanos Waners y Freddie Lindstrom.

El primer suplente del outfielder será el zurdo Bill Jensen, que jugó muy buena pelota el año pasado, y de segundo aparecerá Wally Roettger adquirido de los Reds de Cincinnati.

El cuerpo de pitchers luce O. K.; a pesar de la venta de Steve Sweonic a los Braves de Boston. Larry French será ahora la estrella del team combinado con Red Lucas, tomado de los Piratas; Henie Meine, Billy Swift, Hal Smith, Waite Hoyt, Bill Harris, León Chagnon y R[illegible] Birkforker.

Bob Grace y Hal Finney se ocuparán de casi todo el catching, ayudados por el novato Art Veltman, que fué una sensación en la Liga del Pacífico.

2 PARTIDOS Y PAR DE QUINIELAS HOY EN EL JAI ALAI

En el estelar a treinta tantos han de competir Ochoa y La Paz contra Morales y Salazar.

Dos excelentes partidos, posiblemente los más equilibrados del mes, y dos quinielas interesantes, han de ofrecerse hoy, viernes del pueblo soberano, en el asfalto del viejo frontón Jai Alai, donde se vió anoche un programa interesantísimo.

En el partido estelar, por ejemplo, hemos de ver a Ochoa y La Paz, de blancos, envueltos en interesantísima lucha frente a Morales y Salazar que forman generalmente muy buena combinación. El primero, también a treinta tantos, es para Juanito y Solá, que competirán con Sarmiento y Lasa.

En el programa de anoche, Román y Escarza, de blancos, le dieron redísima batalla a Iturrino y Aguiar, antes de perder 25 por 24, en el primer partido y Morales y La Paz capturaron el segundo dejando en 16 tantos a Creus y Huguet. La primera quiniela fué de Aguiar, que pagó 2.81 y la segunda de Morales, con pagos de 6.19.

En el partido extraordinario A. Piloto y el doctor Pepe Salazar, jugando primorosamente, se desquitaron de la derrota que experimentaron hace días, derrotando a Fernando Argüelles y Martín, 30x28.

Fué éste el primer choque de la noche, registrándose numerosas igualadas.

PROGRAMA PARA ESTA NOCHE

(Viernes dos de marzo)

PRIMER PARTIDO, a 30 tantos.— Juanito y Solá, blancos, contra Sarmiento y Lasa, azules.

A sacar de los cuadros 10 y 9½.

PRIMERA QUINIELA, a 6 tantos.— Sarmiento, Lasa, Juanito, Solá, Aguiar e Iturrino.

SEGUNDO PARTIDO, a 30 tantos.— Ochoa y La Paz, blancos, contra Morales y Salazar, azules.

A sacar de los cuadros 9½ y 10.

SEGUNDA QUINIELA, a 6 tantos.— Ochoa, Salazar, Morales, La Paz, Millán y Paco.

VIAS URINARIAS

Informaré gratis sobre especialidad patentada de fama reconocida para tratamiento curativo en pocos días, de flujos; irritación; ardor al orinar; Catarro de la Vejiga; Cistitis; Uretritis recientes o crónicas. Envíe su dirección y dos sellos rojos al representante G. Sabas. Apartado 1328. Habana.

SUSCRIBASE Y ANUNCIESE EN EL «DIARIO DE LA MARINA»

M.E.C.D. 2016

INFORMACION -: CATOLICA :-

EN LA IGLESIA PARROQUIAL DEL CERRO

El 24 de febrero, Aniversario del glorioso «Grito de Baire», se tributó un sublime homenaje a la Patrona de Cuba, la Virgen de la Caridad.

Ha sido un homenaje de la inocencia, y como tal de la pureza y santidad, pues fué ofrecido por centenares de niños de la Academia «Campañat» de los Hermanos Maristas de la Escuela Catequística parroquial y de la Academia Nocturna Obrera «El Salvador».

Gratísima y eficaz, pues el Señor escucha con suma complacencia a las almas puras e inocentes en las cuales se refleja su divina esencia como límpido espejo.

Ofició el Párroco R. P. José Viera, quien les distribuyó la sagrada comunión y celebró el Santo Sacrificio de la Misa. Actos que amenizaron con preciosísimos motetes, las señoritas Esperanza Luaces y Conchita Grillo, las cuales fueron muy celebradas por el numeroso concurso de fieles, que asistió a este homenaje infantil a Cuba en la persona de su venerada Patrona.

Por su parte los centenares de niños allí congregados corearon llenos de fervoroso entusiasmo el Himno Nacional a Nuestra Señora de la Caridad.

El Padre Viera, habló sobre la tradición, presentándola como el alma de los pueblos.

La Virgen de la Caridad tradición sagrada de la Patria no puede ser olvidada por el pueblo de Cuba en la Efeméride gloriosa que hoy conmemoramos, pues Ella surge como nave que acoge las plegarias de todos sus hijos, a los cuales alentó en sus cruentas luchas por la libertad y amparará también a los que ahora trabajan por salvar a Cuba de su llanto y quebrantamiento moral y material.

Después habla grandiosamente de la Patria y la Religión, como entidades, que deben marchar siempre unidas prestándose mutuo apoyo, para su bienestar terreno, y la eterna felicidad de sus hijos.

El Padre Viera explica a sus oyentes el omnipotente poder de la Oración, pues el divino Salvador prometió conceder cuanto en su nombre pidamos a su Eterno Padre.

Exhorta a pedir el remedio de los males que a Cuba afligen en la hora presente, elevándola por intercesión de su Excelsa Patrona, que es la omnipotencia suplicante pues es Madre de Dios y Madre de los hombres, de los cuales es vida, dulzura y esperanza.

La Augusta Patrona de Cuba, tiene poder para socorrernos y quiere hacerlo.

Estuvo muy oportuno conmovedor el Padre Viera.

Después de la Misa desfilaron los niños ante las banderas de la Iglesia y de la Patria, a los acordes del Himno Nacional.

Retirados los niños y personas mayores, el Padre Viera, envió a mensajeros a casa de los pobres, llevando con el socorro material, la alegría a sus míseros hogares.

Que el Señor bendiga al Padre Viera por su hermosísima labor patriótico-religiosa entre niños, obreros y pobres, los predilectos del amor de Dios.

MUY ILUSTRE ARCHICOFRADIA DEL SANTISIMO SACRAMENTO DE LA CARIDAD

En la mañana de ayer, ha dejado de existir el Oficial de la Secretaría de la Muy Ilustre Archicofradía del Santísimo Sacramento de la Iglesia de Nuestra Señora de la Caridad, Hermano Joaquín Lando confortado con los Santos Sacramentos y la Bendición papal.

Su sepelio se verificará hoy a las nueve de la mañana recibiendo cristiana sepultura en el Cementerio de Colón.

El Rector Ledo. Ambrosio L. Pereira, suplica a los cofrades asistan al piadoso acto, para honrar la memoria del que ha sido probo funcionario durante muchos años de esta Archicofradía y rogar por el eterno descanso del virtuoso hermano.

Mucho sentimos la muerte del buen amigo, siempre atento y serviciol con los «chicos» de la prensa.

A su madre e hijos, así como a la Eucarística Hermandad, nuestro sentido pésame.

Al piadoso lector suplicamos una oración por su eterno descanso.

AVISO A LOS FIELES DEL CURA PARROCO DEL CANO

«Para adelantar el regreso a sus casas del crecido número de personas que de los pueblos inmediatos y particularmente de la Habana asisten al Viacrucis de esta parroquia por sus calles y los viernes en la tarde, he creído conveniente adelantar la hora para las cinco y media en vez de las seis. Monseñor Amigó predica al final. Las misas como siempre, a las ocho y media rezada, y a las nueve y media solemne; por la mañana y por la tarde hay buen servicio de guaguas». Pbro. Jesús Gordón y Florez.

AYUNO Y ABSTINENCIA

Hoy viernes dos de marzo, es día de ayuno y abstinencia de Carne.

CONMEMORACION DE LAS BODAS DE PLATA DE LA PIA-UNION DE SAN JOSE DE LA IGLESIA DEL CARMEN

Solemnes fiestas para conmemorar las Bodas de Plata de esta Pía Unión.

El domingo once de marzo de 1934, gran velada literaria y artística en el Salón de actos de esta Parroquia.

En esta velada se representará íntegramente el acto de la declaración del Patronato de San José sobre la Iglesia Universal, bajo la dirección del ilustre autor señor Sánchez Arcilla.

Dará comienzo con la lectura de las Letras Potificias de Pío IX, sometiendo a las diversas Congregaciones Romanas el estudio de esta trascendental cuestión.

Jovencitos revestidos de Cardenales, Arzobispos y Obispos, bien enseñados, entablarán la discusión en pro y contra de la declaración del Patrocinio. Después los Cardenales de la Curia Romana, recibirán los mensajes del mundo católico, entre ellos los del Episcopado, Clero y fieles de de Cuba. Después la deliberación y aprobación del Patronato terminando esta parte con acción de gracias al Señor.

El segundo acto comprenderá la entrada solemne de Pío IX, acompañado de la Corte papal, guardia Palatina y Suiza, Cuerpo diplomático.

Anunciará la llegada del Papa, el toque marcial de las trompetas de plata. Obediencia y súplica al Papa por los Cardenales. Solemne declaración del Patrocinio de San José por Pío IX, acción de gracias a Pío IX por esta declaración, por el Decano del Sacro Colegio, los Embajadores de Francia, España y Cuba, pues en la época de esta declaración estaba unida a España y el Cardenal Gibbons en nombre de los católicos de los Estados Unidos.

Todos estos personajes serán perfectamente caracterizados.

Terminará con la apoteosis de San José.

Al acto serán invitados los representantes de España, Francia y Estados Unidos.

Las decoraciones para esta representación fueron pintadas por el señor Vázquez, escenógrafo del Teatro «Martí».

Son verdaderamente artísticas.

Se ha señalado una módica entrada de treinta centavos para atender a los cuantiosos gastos que demanda la exacta reproducción de una de estas sublimes fiestas en la Basílica de San Pedro.

Bien se merece treinta centavos, la vista de uno de estos magníficos acontecimientos.

Ideó esta representación, el actual Director de la Pía Unión de San José R. P. Rafael de Jesús y la plasmó y llevará a la práctica el antes mencionado comediógrafo.

Será mantenedor de la fiesta, el M. R. P. Fray José Vicente, Provincial de los Padres Carmelitas, tan amado del pueblo de Cuba, con el cual pasó los primeros años de su juventud.

CULTO CATOLICO PARA MAÑANA EN LA IGLESIA DE REINA

El Jubileo Circular en la iglesia de Reina.

La Misa del Sacramento a las ocho de la mañana.

La reserva a las cinco de la tarde.

EN LA IGLESIA DEL CARMEN

Celebra solemne función la cofradía de Santa Teresita de la Iglesia del Carmen.

A las siete y media de la mañana, Misa de Comunión general. A las nueve a. m. Misa cantada, sermón por el Director R. P. Domingo del Santísimo Sacramento, C. D., piadoso ejercicio y procesión.

VIGILIA DE REPARACION EN SAN FRANCISCO

El Segundo Turno de la Sección Adoradora Nocturna de la Habana, celebrará en la noche del sábado tres al domingo cuatro en la Iglesia de San Francisco en reparación a las ofensas que S. D. Majestad recibe en los Domingos de Carnaval.

A estas Vigilias pueden asistir los adoradores de otros Turnos.

GABRIEL BLANCO.

PROFESIONALES

p1 DRES. EN MEDICINA

CONSULTORIO MEDICO

Del Dr. J. Frayde, Profesor de la Universidad. Medicina interna, Enfermedades de señoras, Sífilis. Consultas de 2 a 4. Figuras 2, entre Belascoaín y Escobar. P-1

DR. JOSE RAMONEDA

Asma, Enfermedades del Pecho

Nerviosismo, Neurastenia, Insomnio y Diabetes. Consultas de 1 a 4 p. m. Hora fija previo aviso. Barcelona número 10, bajos. Teléfono A-9297

DR. MANUEL BETANCOURT

Vías urinarias, venereo. Asistente 4 años de los profesores Marion y Heitz, París. Consultas: señoras 11 a 12. Caballeros: 3 a 5 San Lázaro 173, esq. Perseverancia. M-6347. P-1

DR. ROBERTO CHOMAT

Consultas de 9 a 11 a. m., 4 a 6 p. m. Ex Cirujano del Centro Dependientes y Quinta Canaria, Cirugía general. Piel, Sífilis, Enfermedades de señora, Curación de la Lepra. San Rafael 122 y Gervasio. P-1

DR. FRANCISCO J. DE VELASCO

Corazón. Pulmones, Estómago Intestinos

DR. RUBEN DE VELASCO

Corazón Pulmones, Enfermedades de los Niños. Consultas de 12 a 2 y de 2 a 4, días laborables Horas especiales, previo aviso Salud 34. Tel. A-5418

p1 DRES. EN MEDICINA

POLICLINICA «ZEQUEIRA», Un especialista para cada enfermedad, enfermedades señoras, vías urinarias, riñón, vejiga, corazón, anemia, pulmones, asma, estómago, hígado, intestino, piel, sífilis, sistema nervioso. San Rafael 122 y Gervasio. P-1

DR. F. GARCIA CAÑIZARES

Graduado en la Universidad de la Habana y Madrid

Medicina General, Piel, Venereo y Sífilis. San Nicolás 8. Tel. M-9467.

DR. ABELARDO LABRADOR

CONSULTAS gratis de 8 a 12 a. m. Pagas de 3 a 5 p. m. Enfermedades señoras, flujos crónicos, metritis, bronquitis. Corazón, riñones, diabetes reumatismo crónico enflaquecimiento inyecciones Neo Salvarsán. Angeles 3, altos, entre Reina y Estrella. Teléfono A-0801.

DR. A. VENERO.

Vías Urinarias, impotencia. Sífilis Curación rápida. Cuota semanal. Diatermia, Oznoterapia, etc. etc. Consultas de 10 a 12a.m. y de 4 a 7 p.m. San Miguel 55, esquina a San Nicolás. Telf. A-9380. P-1

p4 COMADRONAS

MARIA S. MOLINA, COMADRONA, «La Purísima», Cooperativa Médica y particular. Ultimos procedimientos. Hago asistencias. Precios módicos. Consultas gratis, diarias. U-4090. Neptuno 206-B, entre Marqués González y Oquendo. P-4

CONSUELO RUDA

Comadrona Hijas de Galicia y Centro Asturiano, ex interna de la Sala de Partos Balear. Consultas gratis en general, a todas horas. Belascoaín 74, altos Joyería esquina a J. Peregrino. U-5824 P4

p7 ABOGADOS Y NOTARIOS

PEDRO RENAUD TAPIE, PROCURADOR Público. Especialidad en Administración de Bienes. Atención personal Garantía absoluta. Prado 25. Telf. A-3218. P-7

DR. PEDRO PABLO LLAGUNO

Abogado y Notario. Admtinistración de Bienes. Dinero en Hipotecas. Adelantamos los gastos en procedimientos hipotecarios. Declaración de herederos. MATRIMONIOS NOTARIALES. DIVORCIOS, con facilidades de pago. Toda clase de asuntos civiles. SAN NICOLAS 144, esquina a REINA. A-7893. P-6

QUIROPEDISTAS

ELISA. ROBAINA. QUIROPEDISTA. Ofrece sus servicios profesionales a domicilio exclusivamtente a señoras. Especialidad en la extracción de uñas enterradas. Telf. FO-1337. P-8

DEFUNCIONES OCURRIDAS AYER EN LA HABANA

HASTA LAS 4 P. M.

Julio García Menéndez, blanco 50 años, Inst del Cáncer, Cáncer laringeo; Juan Ortega Ramos, blanco, 54 años, H. Universitario, Bronconeumonía; María Borges y González, blanca, 68 años, Tenerife 15, Arterio esclerosis; Rosario Leiva García, blanca 2 años, Cerro 659, Quemaduras; Amado del Rey Orihuela, blanco, 59 años, Cerro 659, Tub. Pulmonar; Lidia González y Herrera, mestiza, 17 años, Lucena 2, Tub. pulmonar; Onelio Ferrer González, blanco, 5 meses, H. Mercedes, Catarro dispéctico; Arturo López y Alvarez, mestizo, 79 años, Mireles B, Arterio esclerosis; Manuel Valdés Guerra, blanco, 67 años, J. Peregrino 89, Cáncer del estómago; Pedro Horta Elizalde, negro, 22 años Carnero 5, Tub. pulmonar; María del Pino Ruiz Jiménez, blanca, 60 años, Desagüe 3, Asistolia; Georgina Alvarez Casañas, blanca, 22 años, S. La Esperanza, Tub pulmonar; Oscar José Amores y González, blanco, 29 años, Aramburu 14, Neoplasia del pulmón; Bartola Josefa Rodríguez, blanca, 55 años, B. Aires 29, Pielo nefritis; Victoria Morell Fernández, blanca, 62 años, Arango 189, Leucemia; Joaquín Laudo, blanco, 54 años, Salud 46, Nefritis aguda; Pedro Puig Casademon, blanco, 50 años, Cienfuegos 15, Nefritis aguda; Manuel Padilla, negro, 32 años, H. Universitario, Tétano; Alfredo Valladares, blanco, 11 años, Tejadillo 48, Toscifección intestinal; Rosa Noriega, negra, 85 años, E. Palma 76, insuficencia mitral; Guillermo Serrano, blanco, 59 años, E No. 16, Batista, hemorragia cerebral; Fermín Hdez. Collazo, blanco, 60 años, A. Nacional, Arterio esclerosis; Ramón Sánchez, blanco, 22 años, H. Universitario, Traumatismo por aplastamiento.

REPARACION DE PUENTES

El señor Conrado Padrón, Jr., ha visitado al Secretario de Obras Públicas, para interesarse por la reconstrucción de los puentes «Corojo» y «Río Feo». Fué atendido en ausencia del Secretario, pues se hallaba en Palacio, con motivo de la presentación de credenciales de Mr. Caffery. Fué atendido el señor Padrón, por el señor José Rodríguez Valdés, secretario particular del señor Compte.

ALQUILERES

a1 HABANA

BAJOS 184 CALLE C PARA FAMILIA corta fina, garage opcional, baño lujoso, dos dosmitorios, otro de criada, todas comodidades, sombra, fresco, jardín, agua abundante calentador. A-1

SE ALQUILAN DOS CASAS BARATAS en Infanta No. 101, esquina a Valle, con sala, comedor 3 cuartos y demás servicios. Informan telefono M-4292. A-1

AMISTAD 15

Propio casa Huéspedes, Sociedad, oficina. Gran casa Bajos, amplio local sobre columnas, piso granito, altos: 2 plantas, 36 habitaciones y demás comodidades. Véala: «La Regente», Neptuno y amistad, A-4376. A-1

ARAMBURU Y ANIMAS. CASAS MODERNAS con sala, comedor, dos y tres habitaciones, baño y cocina. Todo flamante. Cerca tranvía. Alquiler $15. Informan Empedrado 49. A-2021. A-1

EMPEDRADO 49. ALQUILO PRECIOSOS frescos pisos en moderno edificio con ascensor. Sala, comedor, 1 y 2 habitaciones, baño y cocina. Informa el conserje. A-1

EN EL MEJOR LUGAR

De O-Reilly, se alquila barato el magnífico y amplio primer piso del No. 51, propio para una gran oficina o negocio comercial. Tiene entrada independiente. Informan por los teléfonos I-2692 y M-7911. A1

EDIFICIO MARTA, CONSULADO 7, casi esquina a Prado, Cómodos y modernos pisos altos, con todo el confort. Elevador permanente personal. Informes: el portero. A-1

SALUD 152, ALTOS, ENTRE OQUENDO y Zanja, Sala, comedor, 3 cuartos, baño intercalado completo, $17. Llaves en bajos. Informes: A-6420. A-1

ENSANCHE DE LA HABANA, LUGAREÑO uno, alquilo altos modernos, terraza, sala, saleta tres habitaciones, baño intercalado, comedor al fondo, servicios de criados; abundante agua; fresquísimos; buena vecindad. Llave, bajos. U-1129. A-1

REINA 131, PLANTA BAJA IZQDA., siete habitaciones, agua corriente, recibidor, sala, comedor. Reina 131, tercer piso, hermosas habitaciones con agua corriente. Salud 160, apartamentos y habitaciones. Informan, misma. A-1

SE ALQUILA

el segundo piso de San José 63; compuesto de sala, recibidor, tres habitaciones, salón de comer, baño intercalado, cocina y cuarto para criados con sus servicios sanitarios. La llave en los bajos. Informa, Manuel Rodríguez, Obispo y Compostela. Teléfono M-1804. A-1

LUGAREÑO 3, ENTRE AYESTERAN y Almendares, cómoda casita par corta familia. 12 pesos. Llave en la misma. Informes A-6420. A-1

ALQUILERES

a1 HABANA

ALQUILO LOS BAJOS DE CHACON 6, entre Cuba y Aguiar muy frescos. Sala, recibidor, cuatro cuartos, baño, cocina carbón, servicio criada, llaves en los altos. Informes: M-1559. A-1

CUBA 18, FRENTE AL NUEVO MALECON, cómodas casitas con servicio modernos, luz y teléfono, a precios reducidos. Informes en la misma. A-1

SE ALQUILAN

VIRTUDES 162, BAJOS, ENTRE Oquendo y Soledad, compuesta de sala, comedor, 3 cuartos, patio y cocina. Muy barata.

INFANTA 43-B, BAJOS O ALTOS, con sala, comedor, 3 habitaciones, gabinete, baño intercalado y cocina, acera de la brisa. Muy frescas y baratas.

ESTRELLA NUMERO 233, ALTOS O bajos, sala, comedor, 3 habitaciones, baño y cocina. Casas modernas y baratas.

ESTABLECIMIENTOS, GALIANO Y Trocadero local para bar o establecimiento, con vidrieras mostrador y armatostes bien acondicionado. Se alquila barato.

CONCHA Y VELAZQUEZ, ALTOS O bajos, sala, comedor, 4 y 3 habitaciones.

INFORMES: INFANTA 47. Ramón G. Fernández. Teléfono U-1157. A-1

AMARGURA 88. ALQUILO BAJOS modernos, propios profesional, oficinas o particular; sala, saleta, comedor, 3 habitaciones, doble servicio y baño. Entre Villegas y Aguacate. Informan en los altos. A-1

DESDE $14.00 ALQUILO CADIZ 64 cerca Infanta. Cuatro pisos, sala recibidor, 4 habitaciones baño intercalado; comedor; cocina gas. Se admiten proposiciones por toda la casa. Llaves bodega Cruz del Padre. A-9745 A-1

CARLOS III 73 Y CALLE ALMENDARES, esquina fraile, 2do. piso; sala, saleta, comedor, 4 cuartos, baño moderno; cocina; cuarto criado y servicios y 1er piso de 3 cuartos; sala; comedor; baño intercalado, etc, y planta baja: sala; dos cuartos; baño moderno; comedor; cocina, etc Informan en los bajos, 7. U-1564. A-1

SAN RAFAEL 43, ALQUILO PISO 2o nuevo, lujoso, sala, comedor, dos habitaciones, buen baño, cuarto y servicio de criados. $25.00. Informan en el mismo piso. A-1

$28-00. INDUSTRIA 73, ENTRE ANIMAS y Trocadero. Apartamento 3, recibidor, sala, 3 cuartos, baño, comedor, cocina, cuarto y servicio criados. Informes: Bufete de Arellano, teléfono M-3936. A-1

$20.00 MAZON 31, ENTRE SAN JOSÉ y Valle, primer piso, de sala, comedor, 3 cuartos, baño intercalado, cocina y servicio de criados. Informan Bufete de Arellano, Telf. M-3936. A-1

AGUIAR 112, 1er PISO. SALA, hall, comedor, 6 cuartos baño, cocina y servicios. Informan: U-1564. A-1

SE ALQUILA

CALLE 16 NUUERO 3, ENTRE 9 Y 11, Vedado. Casas, sala, saleta, 2 habitaciones, baño, comedor, cocina, cuartos criados $20. Llaves en las mismas. U-5858.

HOSPITAL 18 Y 20 ENTRE SAN LAZARO y Jovellar, casas sala, comedor, 3 habitaciones, baño, cocina, $25.00. Informes: San Lázaro 376. U-5858.

JOVELLAR 27 Y 29, ENTRE ARAMBURU y Hospital, casa sala, comedor 2 habitaciones, baño y cocina, $23 y $18. Informes: San Lázaro 376. U-5858

JOVELLAR 32 ENTRE ESPADA Y Hospital, casas, recibidor, sala, 3 habitaciones, baño, comedor, cocina, cuarto criados. $25. Informes: San Lázaro 376, entre Aramburu y Hospital. U-5858.

JOVELLAR 49, ENTRE ESPADA Y Hospital, casitas 2 apartamentos, baño y cocina con luz a $10. Informes San Lázaro 376. U-5858.

JOVELLAR 51 ENTRE ESPADA Y Hospital, casa, sala, 2 habitaciones, baño, cocina con luz a $13. Informes: San Lázaro 376. U-5858.

MAZON 37 ENTRE VALLE Y ZAPATA, casas sala, comedor, 3 habitaciones, baño, cocina, cuarto criados $18. Llaves en las mismas. Informes: U-5858.

VAPOR 2-A CASI ESQUINA A MARINA, casas 2 habitaciones, baño y cocina con luz a $10. Informes: San Lázaro 376. U-5858.

VAPOR 43 ENTRE ESPADA Y HOSPITAL, casa 2 habitaciones, baño y cocina con luz a $7.00, $8.00 y $9. Informes: San Lázaro 376. U-5858.

SAN LUIS No. 23 ENTRE QUIROGA y Remedios, J. del Monte, casa sala, comedor, 3 cuartos, baño, cocina, $10. Llaves e informes en la misma. M-9837. A1

ESCOBAR 103, ENTRE DRAGONES y Salud, Se alquilan propia para Colegio, Industria o algo análogo que necesite, casa muy amplia. Precio módico. La llave en la misma. Informes: Sr. Manteca. Prado 90 Telf.: A-8903. A-1

SAN LAZARO NO. 136, ALTOS, ENTRE Aguila y Blanco. Sala, cuatro cuartos, saleta, baño y cocina. Precio: $28.00, con garantía. Llave en bajos. Informes: 6 esq. 11, Vedado. F-5438. A-1

JOVELLAR 8 ENTRE ARAMBURU Y Hospital, pisos bajos con sala, saleta, 3 habitaciones grandes, baño lujoso, comedor, cuarto y baño criados. Rentan $25. Informan la misma y F-5487. A-1

ALQUILO BAJOS CAMPANARIO ENTRE Malecón y San Lázaro, sala, comedor, 2 cuartos, patio, baño completo, cielo raso pintada, 3 ventanas frente. M-1681, en $20. Informan en los altos. A-1

PLANTA BAJA LEALTAD 101, ESQ. a Neptuno, sala, comedor, 3 cuartos, baño intercalado, decorada a familia moral. Café Vista Alegre. U-1896 U-6862. A-1

AYESTERAN 1-A, PRIMER PISO, esquina Infanta. Sala, 3 habitaciones, baño intercalado, hall, comedor, cocina, cuarto y toilet criados. Alquiler reducidísimo. Teléfono U-1152. A-1

ALQUILERES

a1 HABANA

CONSULADO 56,58, 60. REGIOS ALTOS para familia u oficina, Recibidor, sala, saleta, hall, seis habitaciones con tres baños intercalados, comedor, cocina, tres cuartos criados con baño, otro cuarto en la azotea. Garage para tres máquinas. Llaves en la misma, de 7 a 11 y de 1 a 5. A-1

CONDESA 27 ESQUINA LEALTAD. segundo piso, sala, comedor, tres habitaciones, baño, servicio de criados, cocina. 22 pesos. Gloria 166 altos, sala, dos habitaciones, comedor, baño, cocina. 15 pesos. San Rafael 153, segundo piso, sala, saleta, tres habitaciones, buen baño, cocina. 20 pesos. Informan: Monte 103. La Democracia. Teléfono A-4917. A-1

CASITAS EN $12.00

SAN JOSE NUMERO 134 K, ACCEsorias A y B por Marqués González, compuestas de un espacioso apartamento, cocina y servicios sanitarios. Acabada de pintar. Llaves en la bodega de la esquina. Informes: Francisco Torres, Edificio «Bacardí». Apartamento 401. De 10 a 12 a.m. y de 3 a 5 pm. Teléfono A-7830. A-1

ALQUILO LA ESQUINA ALTA DE Aramburo y Animas. Sala, 2 cuartos. Comedor, baño completo, cocina muy cómoda y fresca. Véala. Llave: Bodega. Informan: U-1360 A-1

ALQUILO HERMOSO ALTOS Y BAJOS Escobar 80, gran sala, recibidor, cinco cuartos grandes, comedor, cocina, baño intercalado servicio criados, entre Villuendas y Neptuno, de 3 a 5 en la misma.

SE ALQUILA: SAN LAZARO 315 ALTOS, frente al cine Florencia. Sala, saleta, cinco cuartos, cocina, baño completo con servicio de criados. Informan en los bajos. A-1

PRECIOSOS ALTOS, $25.00

Se alquilan los modernos y frescos altos, San José 124-K, esquina a Marqués González, acabados de pintar, compuestos de sala, saleta, corrida, tres habitaciones, cuarto y servicio de criados, comedor y baño completo. Agua abundante. Llaves en la Bodega de los bajos. Informes: Edificio «Bacardí». Apartamento 401, Francisco Torres. De 10 a 12 a. m. y de 3 a 5 p. m. Telf. A-7830. A-1

ALQUILO TENERIFE 89 Y 91, BAJOS, casas modernas, con baño intercalado, muy rebajadas, para la llave e informes en los teléfonos U-1441 y F-3414. A-1

NEPTUNO 211, ESQUINA A OQUENDO, alquilo segundo piso, casa moderna y muy fresca. Informes en la misma. A-1

ALQUILO HERMOSOS BAJOS, SALA, comedor, 4 habitaciones, baño intercalado completo, situada en Picota 76, esquina a Paula. Informan: F-4526.

ALQUILO BELASCOAIN 125 ENTRE Reina y Estrella, precioso, fresco y ventilado primer piso; 3 habitaciones, cocina gas, y demás comodidades, para más informes: Manzana de Gómez 240. Teléfono A-4893. A1

CASAS MODERNAS, BIEN SITUADAS. Habana y Luyanó; sala, recibidor, 2, 3 y 4 habitaciones, comedor, baño, cocina y patio. Desde $10 adelante. Ferretería Fernández, Belascoaín esquina a San Rafael. U-5215. A-1

a2 VEDADO

VEDADO. SE ALQUILAN LOS ESPLÉNDIDOS bajos de la casa 17 núm. 467 entre 10 y 12. Capaz para numerosa familia. Llave en la misma. Informan: FO.7507. A-2

CALLE 25 No. 369, ENTRE PASEO y Dos, Vedado, se alquilan modernos altos con 6 habitaciones y demás comodidades. Dueño: Empedrado 46, de 11 a 12. A-2

CALLE 2 No. 11 ENTRE 15 Y 15, VEDADO. Amplia casa, jardín, jortal, sala, comedor, cuatro habitaciones, baño intercalado y garage, cuartos y servicio de criados. Informes A-6420. A-2

EDIFICIO LOURDES, H. NUM. 184, entre 23 y 21, Vedado, Cómodos apartamentos para familias cortas con todo confort. Hay garage privado si se desea. Informes: el portero. A-2

VEDADO. SE ALQUILA, ALTOS DE Paseo 30, entre Tercera y Quinta, con sala, 4 cuartos comedor al fondo, dos baños, patio Informan en los bajos 1 fondo. A-2

SE ALQUILAN LOS ALTOS DE 19 No. 241. Vedado, con sala, recibidor, comedor, tres cuartos con baño intercalado y dos altos, precio $35.00 la llave en el 239. A-2

VEDADO: ALQUILO CASA NUEVA, 4 cuartos, dos baños intercalados, sala, comedor y recibo. Calle I 39, bajos. La llave en la esquina 17. Teléfono F-5649. A-2

EN LO MEJOR DEL VEDADO, CALLE 8 número 13, casi esquina a Línea, moderna planta alta compuesta de sala, hall, comedor, cuatro cuartos, baño, cocina de gas, despensa y tres hermosas terrazas, con su entrada independiente. Precio de situación. La llave en los bajos. Informa el Dr. Luis J. Botifol, Hotel Royal Palace, Industria y San Rafael, teléfono A-7277 o San Ignacio 5, de 2 a 5 de la tarde. A-1

SE ALQUILA CASA CALLE 17 No. 595 entre 26 y 28, Vedado. Terraza, sala, 5 cuartos, baño intercalado, comedor al fondo y cocina. F.-1183, moderna. A-2

ALQUILO MODERNOS ALTOS, 25 347 entre Paseo y A. Sala, comedor, tres cuartos, baño intercalado, Cuarto y servicio de criados. La llave en 25 No. 432. A-2

SE ALQUILA. VEDADO. LA CASA más fresca de este reparto a un precio que pasma. 9, No. 9, ente J y K. Llave e informes en la misma, 9 a 12 de la mañana. A-2

F. 268 ENTRE 27 Y 29, MODERNO piso bajo. Muchas comodidades. Cuatro dormitorios, dos lujosos baños, cuarto y baño criados. Alquiler módico. Informan los altes y F-5487. A-2

VEDADO, CALLE 9 ENTRE K y J. Se alquila casa moderna, Sala, 4 cuartos. Hall, cuarto de criaados, Comedor al fondo, garage, cuarto del chófer, $35. Tel. F-1183. La llave en la bodega. A-2

ALQUILERES

a2 VEDADO

ONCE ENTRE 20 Y 22

CASA NUEVA, A UNA CUADRA DE los tranvías de Línea, 2 cuartos, baño completo, agua caliente. Muy barata. Informes: en el número 103 y Telf. A-1051. A-2

SE ALQUILA: CALLE 19 No. 482, ent. 8 y 10, hermosa casa, 4 cuartos, gran galería, garage, servicios modernos. Informan al telf. F-5318. La llave al lado. A-2

VEDADO: ALQUILO NUEVOS Y frescos altos de la casa Pasaje Crecherie 40, entre 21 y 23. Sala, saleta, 3 cuartos, baño completo y buena cocina. Llave en frente. Teléfono A-9033. A-2

CALLE 27 No. 326, ENTRE A Y B, Vedado, se alquilan modernos bajos con 4 habitaciones y demás comodidades, los altos con 5 habitaciones y demás comodidades. Dueño: Empedrado 46, de 11 a 12. A-2

BARATISIMOS ALTOS Y BAJOS, EN EL VEDADO, $20.00

Se alquilan los modernos y frescos bajos, Calle Diez número 197, entre 19 y 21, compuestos de sala, saleta corrida, dos habitaciones, baño completo intercalado; y los altos, compuestos de sala, saleta corrida, tres habitaciones, baño completo intercalado, calentador, cocina y servicio de criados, agua abundante. Llave en la misma. Informan: Edificio «Bacardí». Apartamento 401, Francisco Torres. De 10 a 12 m. y de 3 a 5 p. m. Telf. A-7830. A-2

ALQUILO EN PASEO ENTRE 19 Y 21, Vedado, altos, modernos con terraza, sala, cuatro habitaciones, dos baños intercalados comedor al fondo, cuarto con servicio para criada, cocina de gas y garage. Informan: Manzana de Gómez 240. Telf. A-4893. A2

BAÑOS 6, VEDADO. SE ALQUILA. Jardín, portal, sala, recibidor, 4 habitaciones baño intercalado, comedor, cocina, despensa, 2 habitaciones y servicio de criado. Informan: Banco Asturiano. A-7674. A2

VEDADO, CALLE 25 No. 422, ALTOS, entre 6 y 8, con sala, saleta, comedor, cuatro habitciones, baño, terraza y cuarto de criado con servicio. Informan, A-9140. A-2

VEDADO: ALQUILO MUY BARATOS los nuevos, frescos altos de la casa Pasaje Crecherie 23, entre 21 y 23. Sala, saleta, cuatro cuartos, baño completo, demás servicios. Llave al lado. Telf. A-9033. A-2

ALQUILO, VEDADO: CALLE F, ENTRE Tercera y Quinta. Altos y bajos modernos. Terraza, gabinete, sala, 3 habitaciones, baño intercalado, comedor al fondo, cocina, pantry y cuarto con servicio de criados. Informan: Manzana de Gómez 240. Teléf. A-4893. A-2

VEDADO: $10.00, ALQUILO CASITA nueva, portal, sala, comedor, cuarto, cocina, servicio y patio. 5a. 76 entre A y B. A-2

SE ALQUILAN ALTOS I No. 6 ENTRE 9 y 11, sala, recibidor, tres habitaciones, comedor, baño completo, cuarto y servicio de criados, pantry y cocina de carbón. Alquiler $30. A-2

a3 CERRO-PALATINO

ALQUILO CASAS DE SALA, SALETA, 3/4, cuarto baño, en Stovenia y Patria, una cuadra de la Calzada, a $16, $14 y $12. A-3

a4 MARIANAO Y SUS REPARTOS

SE ALQUILA «VILLA LORETO» EN Infanta y San Jacinto, en el Reparto Buen Retiro. Informan en Prado 111, teléfono A-1544. A-4

REPARTO ALMENDARES. B ENTRE 16 y 18 frente a doble línea tranvía y guaguas: sala, saleta, tres habitaciones, baño, comedor, cocina, pantry cuarto y servicios criados garage, patios. Llave la misma. Informan teléfono A-7355. A-4

ALQUILO

AVENIDA OCTAVA ENTRE E Y Avenida Oficiales, jardín, portal, sala, saleta, comedor, 4 cuartos, baño intercalado, cuarto, servicio criado, garage. Llaves al lado. Informa Fonseca, Luz 1-A, Teléfono I-3361, Víbora. A-4

RESIDENCIA ESPLENDIDA, LUJOSA. 5a. Avenida esquina a 18, Reparto Miramar, segunda esquina, hermoso terreno. 5 grandes cuartos, 2 baños, 2 garages, etc. Llave al lado. Informes: M-7245. A-4

SE ALQUILA EN DOLORES Y SANTA Isabel, Marianao, hermosa casa compuesta de sala, comedor, tres amplias habitaciones, baño intercalado, patio y portal. Informan teléfonos A-3791 Precio $17.00. A-4

SE ALQUILA EN EL COUNTRY Club, lujosa residencia amueblada, cinco cuartos con su baño, patio central, barra, piscina de natación, roperos, doble garage, etc. Informan teléfono F-1852. A-4

ALQUILO MAGNIFICA RESIDENCIA moderna, 2 plantas, 4 dormitorios, 2 baños, cuarto servicio criados, garage. Calle Doce entre Avenidas 10 y 11, Ampliación Almendares. Precio situación. Tel. F-2064. A-4

EN DIEZ PESOS ALQUILO BAJOS con tres habitaciones, servicios, garage, patio, jardín. Informan en los altos. Calle D entre 14 y 16. Reparto Almendares. A-4

SE ALQUILA

LA SIERRA: Calle 6 y A. Altos con sala, recibidor, despacho, comedor, 4 cuartos, 2 baños, 2 terrazas, closets y cuarto y servicios de criados. .. $30.

INFORMAN:

ROSALES, GORRIN Y MAÑAS

(Antes Rosales y Lavedán)

Teléfs.: M-6946, M-6947 y M-6948 A-4

SE ALQUILA

COUNTRY PARK. Avenida 2a. y Avenida de Entrada. Casa compuesta de dos plantas, teniendo los bajos recibidor, living-room, comedor, pantry, cocina, cuarto de criados, garage, terraza, hermoso portal y grandes jardines. En los altos: 3 cuartos con dos baños intercalados .. .. $50.

INFORMAN:

Teléfono A-7730 A-4

ALQUILERES

ALTURAS BUENAVISTA, ALMENDARES, alquílase para industria y vivienda, local espuina, armatostes, mostrador, vidrieras, gran patio. Otra vivienda muy amplia $15.00. Edificio «Campana», Calzada Columbia esquina Godínez. A-4

SE ALQUILA UNA CASITA NUEVA para corta familia. Portal, dos habitaciones, cocina, baño, patio, calle 3 No 65, entre 16 y 18. Reparto Almendares, telefono FO-3394. A-4

a5 J. DEL MONTE Y LA VIBORA

SE ALQUILA CASA TERRAZA, SALA, saleta, comedor, 4 cuartos, baño, cocina, $15.00. Patrocinio y Revolución número 24. Telf. F-7036; a dos cuadras del tranvía. Víbora. A-5

EN DIEZ Y OCHO PESOS SE ALQUILA la amplia y fresca casa de Porvenir 37. (Víbora). Informa el Dr. José Elías Jiménez, Habana 51. Teléfono F-4753. A-5

ALQUILO: HERMOSA CASA SAN Francisco 199 altos (Víbora). Compuesta dos terrazas, sala, recibidor, 5 habitaciones, servicios modernos, comedor al fondo. Tranvía al frente. Informes: U-4098. A-5

J. DEL MONTE. SE ALQUILA UNA casa que tiene un local para fonda y 20 habitaciones. Informan: teléfono F.O-7507. A-5

ALQUILO CHALETS: SANTA IRENE 41 y 51. Dos cuadras Calzada. Portal, sala, saleta, 4 cuartos, servicios; patio, traspatio. Precio: $20. Informan: M-7957. Llaves: 43. A-5

CALLE SAN MARIANO Y MIGUEL Figueroa Se alquila chalet frente al parque, a una cuadra de la línea Sala, comedor, 7 cuartos, baño, garaje. $35.00. Tel. F-1183. La llave en el núm 15 2a casa A-5

ESTRADA PALMA 58, ESQUINA A Heredia. Se alquilan los altos en $12.00, y los bajos en $15.00. Llaves en la Bodega. La dueña. Teléf. F-3155. A-5

VIBORA. $17, ALTOS, MILAGROS 16 10 Octubre. Delicias, sala, saleta, tres habitaciones, comedor, muy fresca. Llave bajos. Informes: F-3959. A-5

$15 CHALET EN LO MAS ALTO DE la Víbora. Sala, hall, tres cuartos, baño intercalado, comedor, coser, hermosa cocina, lavadero, patio; no dejen de verla. Vista Alegre 62, entre Armas y Lawton. A-5

LUJOSA RESIDENCIA HEREDIA 4, entre Luis Estévez y Estrada Palma Víbora. Siete dormitorios, tres baños completos, espléndido jardín con dos mil metros. $70.00. Informes: la misma Telf. A-7636. A-5

ALQUILO

ARMAS 22, ENTRE SAN FRANCISCO y Concepción. Sala, comedor, 3 cuartos, baño intercalado. Llaves, bodega esq. San Francisco. Informa Fonseca, Luz 1-A. Tel. I-3361, Víbora. A-5

LUZ CABALLERO 14, ENTRE CARMEN y Vista Alegre. Detrás Colegio Maristas. Vea estos preciosos altos y ofrezca. Llave encargada al fondo. Tel. A-0108. A-5

VIBORA: LUIS ESTEVEZ Y CONCEJAL Veiga, lado bodega, portal, sala, cuarto, patio, baño cocina $7 pesos. Dueña: Consejero Veiga 15. I-4447. A-5

GERTRUDIS 29, ESQUINA A SEGUNDA, $18.00, portal, sala, saleta, 4 cuartos, hall, garage doble servicio sanitario agua abundante. Llave 31. Informes: A-4518. A-5

CONCEPCION 25, ENTRE BUENAVENTURA y San Lázaro, se alquila, con sala, comedor, cuatro cuartos, baño intercalado, cocina, patio y traspatio. Llave, en bodega. Informes, F-6309. A-5

a6 SANTOS SUAREZ Y MENDOZA

ALQUILO ALTOS, TRES CUARTOS, sala, comedor, baño, cocina, situación alta una cuadra tranvías, guaguas, exíjese referencias. 15 pesos. Goicuría No 24 esquina a Luis Estévez, informes al lado. A-6

SE ALQUILA LUIS ESTEVEZ LETRA A esquina a Juan Delgado, con sala, comedor, dos cuartos, baño intercalado, portal y jardín, está nueva y se da barata. Informan teléfono A-1706. Obispo 31. La llave en la letra C. A-6

SE ALQUILA LA CASA CARMEN Y Juan Delgado, 11 pesos, sala, saleta, 2 cuartos, servicio completo acabada de pintar. La llave bodega, su dueño O-Reilly 18, bodega. A-6

a7 LUYANO

ALQUILO DOS PISOS ALTOS, INDEPENDIENTES, modernos. Rosa Enríquez 15, Luyanó. Sala, gabinete, 4 habitaciones, servicio intercalado y cocina. Precio: $15.00. Informan: Telf. A-5540. A-5

SE ALQUILA CUETO 191 ALTOS, casi esquina a la Calzada Luyanó; terraza, sala, saleta, dos cuartos grandes, baño intercalado, comedor y cocina. Alquiler módico. Informan: Teléfono F-6150. A-7

ALQUILO ESPLENDIDA Y MODERNA nave, mide 1300 metros de superficie, situada en Fomento 4. Muy barata. Informan: F-4526. A7

ALQUILO, CONCHA Y GUASABACOA. Bajos y altos con sala, 3 habitaciones, baño y cocina, desde $12.00. Informan: Manzana de Gómez, 240. Teléfono A-4893. A-7

SE ALQUILA EN REMEDIOS No 32, una hermosa casa compuesta de sala, comedor, 2 cuartos, 15 pesos. Informan A-4329. A-7

a8 LAWTON Y BATISTA

SE ALQUILA

LAWTON 10, entre Concepción y Dolores. Sala, recibidor, 3 cuartos, comedor, baño, cocina y demás servicios .. .. $15.

LAWTON 83, se alquila casa con sala, recibidor, 3 cuartos grandes, baño, comedor, cocina y un gran patio. .$15.

SAN MARIANO 36, entre San Anastasio y Lawton, con portal, sala, saleta, 3 cuartos, comedor, baño intercalado, cocina y servicios. Patio y traspatio. Garage. .. .. $18.

INFORMAN:

ROSALES, GORRIN Y MAÑAS

(Antes Rosales y Lavedán)

Teléfs.: M-6946, M-6947 y M-6948

ALQUILERES

a8 LAWTON Y BATISTA

ALQUILO: HERMOSO CHALET DOS plantas, cuatro habitaciones, servicio moderno en alto, bajos, salas, gran comedor, recibidor, jardines, terraza y garage. San Miguel y Bellavista. Informan: Teléfono U-4098. A-8

ALTOS MODERNOS: SALA, COMEDOR, dos cuartos, baño intercalado, calentador, tranvías y guaguas puerta. Precio $10.00. B y 14 Lawton. Teléfono A-9249. A-8

a9 ARROYO APOLO-CALABAZAR

REPARTO SANTA AMALIA. SE ALQUILA casa, portal, sala, dos cuartos, cocina, servicios, patio. Ocho pesos. Rivera 6 entre Dolores Dolores Isabel. Informan, la misma. A-9

b1 NAVES Y LOCALES

PRADO 62, BAJOS, ESQUINA COLON propios para establecimientos, con vidrieran a su frente y garage, Puede verse de 8 a 11 a.m. y de 2 a 5 p.m. Informes, Obispo 16. B-1

EN LUGAR APROPIADO PARA INDUSTRIA se alquilan dos espléndidos locales, juntos o separados, que miden 400 metros cuadrados cada uno. Pajarito entre Santa Santa Marta y Clavel a una cuadra de Avenida Menocal. Para informes: teléfono I-2007 y también en los mismos locales de 2 a 5 de la tarde. B-1

ALQUILO PLANTA BAJA: HABANA 109, casi esquina a Teniente Rey. 300 metros, propia para almacén o depósito; barata, su dueño: calle 6, No. 206. Vedado. Teléfono F-6233. B-1

LOCAL PARA ESTABLECIMIENTO Bernaza 37, próximo a ferrocarriles, muelles, etc. Puede verse de 8 a 12 y de 2 a 6. La llave en la imprenta. Informan: Teléf. M-9093. B-1

O'REILLY 51

Frente a LA METROPOLITANA

Alquilo en un precio reducido magnífico local para un buen establecimiento. Informan: M-7911, I-2692.

SE ALQUILA, MAGNIFICO SALON en los altos del café Marte y Belona, donde informan de 6 8 P.M. B-1

Alquilo la esquina de Pérez y Juana Alonso, una cuadra de Concha para bodega con armatostes, pesas y cajas, con acesoria al lado; para informes Neptuno 65. Bohemia. B-1

ALQUILO ESPLENDIDOS LOCALES. Compostela .., de 10x25, sin columnas. Obrapía 61, de 10x60, con vivienda. Precio de situación. Informa: Pedro Ranaud Tapie. Administración de Bienes. Lamparilla 48. A-1

SE ALQUILA UN AMPLIO LOCAL para tienda, con armatostes, en lo mejor del barrio, con 14 años de apertura. Alquiler barato. Véale en calle 6 y Avenida 1a., Buena Vista. B-1

ALQUILO EN OBISPO 22 FRENTE A la Secretaría de Hacienda amplio local para establecimiento con vidrieras al frente. Precio reducido. Informan: Manzana de Gómez 240. Telf. A-4893.

ALQUILO: CONCHA ENTRE REFORMA y Guasabacoa, gran nave número 16, con más de 600 metros de superficie, piso de cemento y su precio de situación. Informes: en la Manzana de Gómez núm. 240. Teléfono A-4893. B-1

LOCAL PARA ESTABLECIMIENTO. Alquilo la esquina de Pérez y Juana Alonso, una cuadra de Concha, para bodega, con armatostes, pesas y cajas, con accesoria al lado. Para informes: Neptuno 65. Bohemia. B-1

ALQUILO, EN LUZ Y OFICIOS, LOCAL de esquina, propio para establecimiento, con varias divisiones y servicios. Informan: Manzana de Gómez 240. Teléfono: A-4893. B-1

$35. BELASCOAIN 118, ENTRE LLINÁS y Clavel; local grande ppropio para estorage de máquinas, almacén o establecimiento. Informes: Bufete de Arellano, Telf. M-3936. B-1

CUBA ESQUINA A MURALLA, ESPLÉNDIDO local para almacén o establecimiento más 1000 metros superficie junto con el primer piso la casa con 9 espaciosas habitaciones, piso mármol y servicios. Precio arreglado situación. Informan: Manzana de Gómez 240. Teléf. A-4893. B-1

NEPTUNO 134, ENTRE LEALTAD Y Escobar, cedo una vidriera y parte del local; es propio para jiro de artículos para señoras. B-1

SE ALQUILA

10 DE OCTUBRE 655. Espléndido local para establecimiento, al lado del paradero de los tranvías de la Víbora. .. .. $60.

INFORMAN:

ROSALES, GORRIN Y MAÑAS

(Antes Rosales y Lavedán)

Teléfs.: M-6946, M-6947 y M-6948

b2 APARTAMENTOS

APARTAMENTOS INDEPENDIENTES. Paula núm. 12 sala, comedor, dos habitaciones, baño de lujo, cocina y todo confort. Informes en la misma. A-9140. B-2

QUIERE UD. VIVIR BARATO» Lens» Court 6 esq. 11, Vedado. F-5438. Apartamentos con o sin muebles. Comida servida a los apartamentos por experto Maitre d'Hotel. Precios muy económicos. J.-2

P. Morales S. Cruz

SAN LAZARO Y N.

OCHO PISOS

Se alquilan modernos y ventilados apartamentos desde $30.00 a $40.000, con una a cuatro habitaciones y su respectiva sala, comedor, hall, baño, cocina y cuarto con servicio de criado. Tienen vista al mar y la ciudad.

ELEVADOR DIA Y NOCHE

INFORMES DE 9 a 12 EN EL MISMO EDIFICIO

FOLLETIN 55

CONCORDIA MERREL

SALLY ENTRE las ESTRELLAS

Versión española de
ESTEBAN MACRAGH

EDITORIAL JUVENTUD
Provenza, 101 y 103
BARCELONA

(De venta en «La Moderna Poesía» Obispo 135, Telf. A-1171 y en «Cervantes» Galiano 62. Tel. A-4958)

ta su habitación, donde Anne la estaba esperando.

La situación se complicaba, la ahogaba, no le dejaba escape posible. Si hubiera tenido el valor de seguir el ejemplo del que en una situación parecida dijo:—Publique lo que quiera y váyase al diablo—se hubiera ahorrado mucho dinero y mucha ansiedad. Pero no conseguía ve más que los aspectos aterradores del caso y ahora que se complicaba con dos nuevos. La insistencia de Dane en descubrir los motivos de su preocupación y Eileen Havers. ¿Qué habría querido decir Eillen al darle las gracias por su información en desagradable tono? ¿Por qué fué tan infeliz que se preocupó de las inquietudes de Eileen y trató de ofrecerle consuelo!

Debía haberse imaginado que Eileen no se lo agradecería. Eileen estaba llena de hiel hasta los huesos. Había tenido pruebas de ello muchas veces. Y Dane; ¿qué podía hacer para impedir que Dane tratase de averiguar? Estaba tan llena de pánico que pensaba en sobrnar y amenazar. No se la ocurría más que una amenaza efectiva y el único soborno de que disponía la hacía enrojecer hasta la raíz de los cabellos.

Después de días de tortura y noches sin sueño la cosa se convirtió en una pesadilla tal que pensó que había que intentarlo todo.

Un día que Dane pasaba por la puerta de su camarín, le cogió por la manga, le hizo entrar e intentó el soborno. Su palidez no se veía a través de la capa de pintura amarilla, necesaria para la impresión de la película, pero la ansiedad era fácil de leer en sus ojos y Dane la leyó consternado.

—¿Qué quiere usted? — la preguntó.

—Mire por la ventana y siga mirando mientras yo hablo.

—Muy bien, ¿Qué es ello? — Se puso a mirar por la ventana depándole ver la atlética anchura de sus espaldas.

—Dane es... — Y se interrumpió.

—¿Sí?—dijo él animándola.

—¿Es agradable besarse a mí?— Las palabras salieron con precipitación de su boca.

—¡Qué!—Dane se volvió con cara de asombro. —¿Qué? ¿Qué dice usted?

Ella reunió todo su valor y cerró los ojos y los puños.

—Quiero decir, ¿si le gusta a usted?—prosiguió. No podía verle porque tenía los ojos cerrados, pero lo oyó respirar fuerte y luego decir:

¿Por qué me pregunta usted eso?

—Haga el favor de contestarme. ¿Le gusta a usted—Abrió los ojos y le miró. El vió que la pintura empezaba a desprenderse de su cara como si tuviera mucho calor. — Supongo que le gusta, porque ya lo hizo una vez.

—Me gusta mucho — contestó él después de una pausa.

—¿Mucho? ¿De veras le gusta a usted mucho? — preguntó Sally con ansiedad.

—Pero Sally, ¿qué le pasa a usted?

—Que quiero... sobornarle. —dijo tartamudeando otra vez —No se me ocurre nada con que amenazarle, de manera que quiero sobornarle

Bellamy se acercó a ella, la cogió de los brazos y la sacudió.

—¿Qué está usted diciendo?—preguntó con un tono que parecía impaciente, pero que no lo era.

—Usted no querría hacer lo que yo le pidiese y como no sé con qué amenazarle, quiero sobornarle.

El volvió a zarandearla cogiéndola de los brazos.

—No sea usted loca, Sally; no diga tonterías. ¿Qué se propone?

El cerrar los ojos, combinado con algunas lágrimas de extremado cansancio, había hecho que se corriese la pintura negra de sus ojeras artificiales y cuando levantó la cabeza no presentba, para la clase de soborno que ofrecía un material muy seductor.

—Dane, si me promete usted no averiguar nada sobre Nikko.

—¡Ah! ¿Es eso?—interrumpió él.

—No. Escuche. Si me promete usted que no tratará de averiguar nada sobre Nikko hasta que la película esté hecha y vendida... yo...

—Usted me dejará besarla—concluyó él con la voz extrañadamente cambiada.

Ella asintió con la cabeza.

El permaneció mucho rato mirándola sin decir nada. Luego:

—¿Cuántas veces?—fué su extraña pregunta.

—¡Ah! No había pensado en eso. ¿Cuántas veces cree usted que sería justo?

—Usted es quien ofrece.

—?Le parece a usted bien una vez antes de pintarme y otra vez después de lavarme la cara?

Bellamy no pudo contener la risa.

—¡No es broma!—dijo ella nerviosa.

—No, no lo es — convino Dane— ¿Y a usted le parecería bien?

—No se trata de eso.

Cómo.. —empezó y se detuvo.— Lo siento, niña—dijo.—Pero no me conviene el negocio.

—Cuando yo no quiero que me bese usted me besa y cuando yo quiero usted no quiere. Es usted muy poco amable. Le ofrezco lo único que tengo y...

—Sally—interrumpió él.—Cualesquiera que sean las cosas humanas y ordinarias que yo haya hecho, nunca he comprado un beso y no pienso...

—Señorita Meadows, al estudio.

La voz penetrante que la llamada la hizo lanzarse hacia la puerta. Dane la detuvo antes de llegar.

—La cara, Sally—dijo con calma.— Tiene usted que retocarse un poco— y salió de la habitación dirigiéndose al estudio en busca de John Port.

—John—dijo al gran hombre. — Sally está cansada. Tiene los nervios destrozados. Si te oigo decirle una sola palabra dura, te romperé la cabeza. —Sonreía al mismo tiempo que hacía la amenaza.

—Tienes razón, Dane — contestó Port. — Se trata de una escena muy corta con el de Salvonia.

—¿Con su alteza? Me quedaré por aquí para ver eso.

Bellamy se alejó. Aquella ridícula escena con Sally le había asustado. La muchacha estaba como alguien que se mueve en sueños. ¡Tratar de sobornarle con aquellos labios! ¡Qué si era agradable besarla! Se echó a reir sin sentirse alegre en lo más mínimo.

En su distracción estuvo a punto de tropezar con Eileen Havers, que atravesaba el estudio con la cabeza inclinada sobre un librito de notas, y diciéndole a un mensajero:

—Denny, dile a la señorita Meadows que en esta escena tiene que llevar el chal bordado— y su voz despertó a Dane a dos pasos de ella y se detuvo diciendo:

—Un momento, señorita, haga el favor— y cogiéndola por un brazo se la llevó a un rincón retirado preguntándole sin preámbulos:

—¿Qué sabe usted de Nikko de Salvonia? —Eileen le miró con desconfiados ojos.

—¿Por qué?

—Me intereso por él.

—Yo también me intereso por él un poco —rezongó ella.

—Me lo he imaginado y se me ha ocurrido la idea de que usted podría decirme algo de él.

M.E.C.D. 2016

ALQUILERES

b2 APARTAMENTOS

SE ALQUILA

VEDADO: Departamento completamente independiente de la casa calle K número 5, entre 9 y 11, con sala, gabinete, recibidor, 3 cuartos, baño intercalado, hall, comedor y demás servicios. Garage si se desea. .. $35.
INFORMAN:
ROSALES, GORRIN Y MAÑAS
(Antes Rosales y Lavedán)
Teléfs.: M-6946, M-6947 y M-6948

b4 HABITACIONES

ESPLENDIDA HABITACION, SE ALquila en Reina No. 6, primer piso. B-4

SE ALQUILAN HABITACIONES

10 DE OCTUBRE NUM. 655, al lado del paradero de los tranvías, Víbora. Con gran patio central. .. $5, $6.
INFORMAN:
ROSALES, GORRIN Y MAÑAS
(Antes Rosales y Lavedán)
Teléfs.: M-6946, M-6947 y M-6948

LAMPARILLA 58

CASA PARA FAMILIA. EL DIA 10 de marzo, abrimos esta casa; espléndidas habitaciones, agua corriente caliente y fría; sea de los primeros; precio situación; exigimos referencias. Visítenos. B-4

SE ALQUILA UNA HABITACION amueblada fresca, ventilada con ventana al fondo en módico precio a hombres solos. — Obrapía 63, segundo piso, entre Comypostela y Aguacate. B-4

AGUACATE 30 PISO 2o. MAGNIFICA habitación con su confort en casa particular amueblada, para una o dos personas, más informes al Te-M-9450. B-4

SE ALQUILAN EN CASA DE FAMILIA respetable, habitaciones, con o sin asistencia a matrimonios sin niños u hombres solos. Se exigen referencias. Zulueta 36D, altos. B-4

VEDADO, LINEA 91, ESQUINA 6. alquilo hermosísima habitación, 2 balcones calle, lavabo corriente, propia 3 personas. Otra con baño, propia matrimonio. Casa honorable. Magnífica comida. Precios reducidos. F-5632.

GALIANO 103. Habitaciones espléndidas, desde 23 pesos, para uno; dos, 35 pesos, con excelente comida, lavabos y agua caliente en abundancia. Hermosa terraza. Sólo moral absoluta. M-7380.

ALQUILO EN CASA DE FAMILIA habitaciones con comida y un departamento con baño y garage. Calle 9 número 17, entre J e I; Teléfono F-2492. Vedado. B-4

b6 HOTELES

HOTEL DE LUZ
OFICIOS No. 35

Los departamentos más cómodos y espaciosos de la ciudad; servicio confortable para vivir las familias felices; todo esto a precio de situación. Háganos una visita para convencerse. Oficios No. 35. Telf. M-3179. B-6

Hotel 'Roma'
O-REILLY ESQ. A AGUACATE

$20 MENSUALES
Habitación con Baño privado Plan Europeo

Hay lujoso y fresco restaurant. Comida selecta a la carta. Se admiten abonados al comedor. Todo a precios económicos. Hotel «Roma» O'Reilly and Aguacate stret.

HOTEL RENO

Antes PROVIDENCIA. Aguila 112. M-6504. El más céntrico (2 cuadras Capitolio), habitaciones y apartamentos ventilados; agua fría y caliente, closet y servicios privados. Excelente comida. Precios módicos. Su dueño señor Evaristo Cavada, se hace cargo gestionar diligencias a los clientes del interior lo mismo comerciales que oficiales

Nuevo Hotel Luz
AMARGURA Y COMPOSTELA

A una cuadra de todas las Secretarías. Es muy cómodo para el viajero. Cuarto baño y comida, $1, $2, $3 por días. Por meses, una persona, $30, $40, $45. Dos personas, $50, $60 y $65. Telégrafo: BATAN. Teléfono: M-2395. B-6

HOTEL VANDERVILT

Habitaciones esquina baño privado, propias para matrimonio, muy frescas, cerca Universidad y Hospitales Calixto García y Mercedes. Lo más alto, saludable y económico. Neptuno No. 309. esq. Mazón

IDEAL ROOM
Prado 93-B, frente al Capitolio (por Prado).

Visite esta casa, por dentro la mejor sin duda. Visítela, por curiosidad. ¿Busca usted habitación grande, baño, agua caliente y fría, muebles, sin ellos, comida? Sin duda, la mejor. Buenos salones de recibo, balcón a Prado. Precios para matrimonios: comida y desayuno, desde 25 a 40 pesos. Apartamentos de dos grandes habitaciones, balcón a Prado; baño, comida y desayuno, para matrimonio, $$ pesos. Exígense referencias de moralidad y pagos. B-6

AVISO

En vista que muchas familias honorables han querido vivir en hoteles, en donde se les garantice las personas que en él viven, así como las comidas excelentes, variadas y bien condimentadas, nosotros hemos reorganizado nuestro Hotel y Restaurant, ayudando a todos con precios muy razonables.

DOS PERSONAS, CON
Almuerzo, Comida y Desayuno; con Baño Privado,
$38 Mucha Agua Fría y Caliente. Elevador día y noche.
"Hotel Harding"
CRESPO NUM. 9. TEL. A-6735

SE SOLICITAN

sa SOLICITUDES DE ALQUILERES

SEÑORA EXTRANJERA DESEA ALquilar en casa de familia respetable, una habitación espaciosa sin muebles. Referencias mutuas. Informan: Teléfono U-3003.

b10 PERDIDAS

CHEVROLET PERDIDO. SE GRATIficará ampliamente al que avise dónde puede encontrarse un Chevrolet No. 10,695, azul oscuro casi negro, que es cerrado, de dos puertas. Tiene el guardafango delantero derecho partido y una goma vieja de sobremedida de repuesto. Llame al FO-2503. B-10

SE SOLICITAN

1 CRIADAS Y CRIADOS

NECESITO UNA CRIADA PARA HAbitaciones, sueldo $15; otra para cuidar niñita en casa de señor solo; un chauffeur con referencias y un jardinero. Compostela 58. S-1

2 COCINERAS Y COCINEROS

COCINERA BUENA PARA DORMIR en la colocación, cocinar sólo; sueldo, siete pesos. 14 y B, Almendares, Curva de Montalvo. Preguntar en la bodega. S-2

4 CRIANDERAS

CRIANDERA. SOLICITO UNA QUE sea saludable. Calzada del Monte No. 363, letra D, altos. S-4

11 AGENTES Y VENDEDORES

SOLICITAMOS JOVENES BIEN PORtados prefiriendo aquéllos que hayan tenido experiencia en ventas directas al consumidor para vender artículo fácil y atractivo, buena comisión pagada por adelantado, Metropolitana 808 de 9 a 11 a. m. solamente. S-11

SOLICITAMOS VENDEDORES SEÑOras y señoritas para vender nuestro renglón de jabonería, perfumes etc. Coco baño de 5 cts. docenas 84 cts. 100 jabones $1.20. Rodríguez 2. Luyanó. S-11

NECESITAMOS AGENTES CORRESponsales para el periódico-semanario «EL RADICAL». Apartado 1916. Habana. S-11

s14 SOLICITUDES VARIAS

SOLICITO SEÑORA MEDIANA EDAD educada, para acompañar familia honorable compuesta de dos personas. Pequeña retribución. Trato familiar. Rerencias. Dos número 210, Vedado. De 5.1|2 a 6.1|2 p. m. S-14

SOLICITO UN MATRIFONIO PARA encargado de una casa de inquilinato, con garantía monetaria; si no reúne condiciones no se presente. Prado 117, Rodríguez. S-14

PERSONA EXPERTA FABRICAción caramelos o algún producto derivado del azúcar solicito. Excepcional oportunidad. Escribir solamente a Candy Corporation. Hotel «Saratoga». S-14

ASMA

Probar para creer. Por violento que sea un ataque de asma, desaparece en veinte minutos con la primera dosis del nuevo producto LACTUSAN. No contiene narcóticos calmantes, ioduros, ni ninguna otra droga alterante. Recorte este anuncio y pase a recoger una muestra grátis. Debe venir el paciente personalmente. Infanta 59, entre Carlos III y Estrella, Habana. Teléfono: U-4000. Farmacia. También la enviaremos por correo al recibo de diez (10) centavos en sellos.

SE OFRECEN

o1 CRIADAS Y CRIADOS

DESEA COLOCARSE UNA JOVEN española para criada de mano o manejadora; tiene buenas referencias. Informes, Campanario 79, Tel. M-4023, bodega. O-1

DESEA COLOCARSE UNA ESPAÑOpara cuartos, comedor, manejadora o clínica. San Ignacio 102. Tel. A-3096. O-1

SE COLOCA ESPAÑOLA PARA LIMpiar y coser; entiende de cocina, lava y plancha ropa fina. Tel. F-0-2807 O-1

DESEA COLOCARSE UNA ESPAÑOla para criada de manos o manejadora o para los quehaceres de una corta familia, tiene referencias. Informan F-6169. O-1

DESEA COLOCARSE UNA JOVEN española para criada de manos o para cocinar y limpiar para corta familia. Tiene referencias. Telf. A-1077.

SE DESEA COLOCAR UNA JOVEN española de criada de manos, sabe servir bien la mesa y sabe lavar y planchar ropa fina. Llamen al teléfono U-1433. O-1

DESEA COLOCARSE UNA JOVEN española para criada de mano o manejadora. Buenas referencias. Informan; F-6257. O-1

MUCHACHA ESPAÑOLA, BUENAS referencias ofrece sus servicios para manejadora ,criada de manos o cocinar y limpiar. Sabe cumplir con su obligación. M.3284 O-1

SE DESEA COLOCAR UNA ESPAñola de mediana edad de criada de mano y otra de cocinera, sabe cumplir con su obligación. Tienen referencias las dos. Telf. A-5705 O-1

SE DESEA COLOCAR UNA MUCHAcha española de criada de manos y si es corta familia para cocinar y limpiar, tiene referencias. Teléfono M. 7510. O-1

DESEA COLOCARSE JOVEN ESPAñola, para criada de mano o cuartos y lavar y planchar; es trabajadora y formal; con referencias; va al campo. Matilde, Tel. U-8239. O-1

SE COLOCA UNA MUCHACHA PARA cuarto y coser, o comedoré iiene referencias donde trabajó. Tel. F-6112. O-1

SE OFRECE UN CRIADO PRACTICO en todo su servicio, y tiene buenas referencias de casa muy conocida. Informan, teléfono M-7775 O-1

MATRIMONIO ESPAÑOL SIN HIJOS, desea colocarse, saben trabajar; no le importa salir al interior; tiene referencias, teléfono X-2113. O-1

ESPAÑOLA, DE MEDIANA EDAD desea colocarse de criada de mano, lo mismo por horas; puede dormir fuera; tiene referencias. Tel. A-8582. Apodaca 69. O-1

SE DESEA COLOCAR UNA JOVEN española para la limpieza, no le importa cocinar para corta familia, sabe cumplir con su deber. Informan en el teléfono F-6257. O-1

JOVEN ESPAÑOLA DESEA COLOcarse de criada de cuartos o de comedor, también se coloca para todo, siendo corta familia. Informes, teléfono F-0-3374. O-1

DESEA COLOCARSE UNA JOVEN española para criada de mano, si es corta familia cocina y limpia; sabe servir a la rusa. Tiene buenas referencia. M-4035. O-1

JOVEN ESPAÑOLA DESEA COLOcarse par criada de mano o cuartos; es seria y ordenada en todos sus actos; magníficas referencias. Teléfono A-3090. Aguila 231. O-1

SE OFRECE SIRVIENTA ESPAÑOLA para criada de mano o cuarto. También se coloca para todo. Tel. M-5696. O-1

DESEA COLOCARSE UNA MUCHAcha española para limpiar, cocinar o manejar niños; es cariñosa; sabe servir a la rusa, y tiene referencias. Desea casa de moralidad. Tel. U-2327. O-1

BUEN CRIADO ENTIENDE ALGO de repostería y cocina con inmejorables referencias. Llame al U-6862. O-1

DESEA COLOCARSE UNA JOVEN española para criada de manos o de cuartos, tiene referencias. Informan I-3314. O-1

DESEA COLOCARSE UNA MUCHAcha española para cocinar y demás quehaceres, si es corta familia. Tiene referencias, no duerme en la colocación. Informan: M-3867. O-1

SE OFRECEN

1 CRIADAS CRIADOS.

UN ESPAÑOL DESEA COLOCARSE para criado de mano, dependiente comedor, camarero o cualquier otro servicio es práctico en el giro y sabe planchar ropa de caballero. Aguila 231 teléfono A-3090. O-1

SE DESEA COLOCAR UNA JOVEN española de criada de manos o comedor. Tiene excelentes recomendaciones. Informan: Telf. M-2979. O-1

SE DESEA COLOCAR UNA MUCHAcha española para criada de manos o para los quehaceres de la casa, también entiende cocina. Informan: Inquisidor No. 29. Teléfono M-3268. O-1

DESEA COLOCARSE DE CRIADA de manos, una joven española. Tiene buenas referencias. Teléfono U-1287. Zanja 126, altos. O-1

SE DESEA COLOCAR UNA JOVEN fina para cuartos o comedor. Cose y sirve a la Rusa. habla Inglés. Telf. F-4580. O-1

MUCHACHA ESPAÑOLA FINA, DEsearía colocarse en una casa seria, para habitaciones y costura y atender la ropa; sabe perfectmente el servicio fino. Informes: M-7789. O-1

SE OFRECE UN BUEN CRIADO ESpañl de servicio fino de comedor y ayuda de Cámara con buenas referencias de casas conocidas donde ha trabajado Informan Tel. U-6893 O-1

o2 COCINERAS Y COCINEROS

COCINERA ESPAÑOLA DESEA CAsa buena y formal, cocina bien y hace dulces, y tiene referencias. Teléfono I-4936, llamar a Lola. O-2

SE COLOCA UNA COCINERA INglesa de color, es repostera, cocina criolla y americana; buenas referencias. Informan, F-6125. O-2

DESEA COLOCARSE MUCHACHA DE mediana edad para cocinar y limpiar a corta familia. Informan teléfono U-4042. O-2

COCINERO REPOSTERO PORTORRIqueño ,mulato, con referencias; cumplidor y limpio; casa particular o comercio. Teléfono F-6105. O-2

SE DESEA COLOCAR UNA ESPAñola de mediana edad de cocinera, no le importa dormir en la colocación, desea casa seria, tiene referencias. Teléfono F-4249. O-2

DESEA COLOCARSE UNA JOVEN de color para cocinar y si es corta familia no le importa ayudar a la limpieza. Prefiere el Vedado. Teléfono F-6205. O-2

DESEA COLOCARSE UNA SEÑORA española para cocinar, repostera, y tiene buenas referencias de las casas, o de manejadora, es cariñosa y tiene práctica. U-6829 O-2

SE COLOCA UNA JOVEN ESPAÑOLA para cocinar y limpiar, o lavar y limpiar; tiene referencias. Tel. M-4631.

COCINERO Y REPOSTERO JOVEN chino desea colocarse en casa particular, sabe cocinar bien a la criolla y española y francesa. Tiene buenas referencias. Informan teléfono M-4649.

DESEA COLOCARSE COCINERA, REpostera española en la misma una joven para criada de manos, seria, además lava y plancha ropa fina de señora. Telf. F-6079. O-2

SE DESEA COLOCAR UNA SEÑORA de mediana edad para cocinar o manejar. Informan en el teléfono U-1602. O-2

SE OFRECE BUEN COCINERO CON muy buenas referencias sin pretensiones de ninguna clase, es solo, hace dulces y duerme en la colocación. teléfono I-3597. O-2

..DESEA COLOCARSE UNA ESPAñola de mediana edad en casa de moralidad, entiende algo de cocina y criada de mano, tiene buen carácter y es trabajadora. Telf. A-1985. O-2

SEÑORA ESPAÑOLA, DESEA COLOcarse para cocinar, prefiere dormir fuera; tiene referencias. Telf. M-5093. O-2

SE OFRECE UN COCINERO MAEStro Repostero chino, sabe cocinar toda clase, muy práctico, muy limpio, con recomendación en casa particular, informan teléfono F-6248. Por Francisco. O-2

COCINERO, JOVEN ESPAÑOL, SE desea colocar para casa particular, conoce las tres cocinas principalmente la francesa; larga variación en pastelería con referencias de casas conocidas. Informan: FO-1129. O2

DESEA COLOCARSE COCINERA Y criada de manos, saben sus obligaciones. Teléfono M-7313. O-2

SE DESEA COLOCAR UNA MAEStra cocinera repostera, de color, fina, nada más que cocina, no hace limpieza más que la de la cocina; duerme en la colocación; no le importa ir al campo. Llame Teléf. F-3437. O-2

SE DESEA COLOCAR UNA SEÑORA española de cocinera, sabe cocinar a la española y a la criolla. Sabe repostería, es muy limpia. Cuba 99 altos, cuarto No. 15. Tlf. M-5600.

c3 MANEJADORAS

SE DESEA COLOCAR UNA MUCHAcha para manejadora o criada de mano, lleva tiempo en el país, tiene referencias de las casas en que ha servido. Telf. I-7302. O-3

SE DESEA COLOCAR UNA BUENA cocinera española; sabe hacer dulces; tiene referencias. Dirección: San Juan de Dios y Aguiar, bodega. Teléfono M-5529. O-2

SE DESEA COLOCAR UNA SEÑORA de mediana edad, para manejadora con buenas referencias, llevando tiempo en el país. Telf. F-5907. O-3

SE OFRECS UNA MANEJADORA DE color para niño de meses,, o para habitaciones. Tiene buenas referencias. Informan F-O-2950 O-3

o7 LAVANDERAS-LAVANDEROS

SE OFRECE UN CHINO LAVANDEro para casa particular. Sabe lavar toda clase de ropa, tiene buenas referencias. Informan F-6134. O-7

o8 CHOFERES

DESEA COLOCARSE CHOFER ESPAñol en casa particura, práctico y de buena presencia, tengo referencias de la casa que acabo de salir. Teléfono: F-5172. O-8

CHAUFFEUR ESPAÑOL SE OFREce a casa particular o comercio, tiene referencias. F-6220. 0-8

DESEA COLOCARSE CHAUFEUR español en casa particular o de comercio; tiene referencias. Informes, al Teléfono A-1608. O-8

CHAUFFEUR MECANICO, ESPAÑOL, 15 años práctica, se ofrece. Hotel Boston. M. Villegas. O-8

SE OFRECE UN CHOFER CUBANO, blanco, para casa particular o comercio, tiene referencias de respetables familias cubanas, calle 25 núm. 192, H e I. Preguntar por Miguel J. Sánchez. O-8

CHAUFFEUR: BLANCO, CUBANO, educado, desea colocarse en casa particular o comercio, siete años de práctica, experto en toda clase de máquina, magníficas recomendaciones que le acreditan. Informan: U-1104 de 8 a 5 p.m. O-8

SE DESEA COLOCAR UN CHOFER español es esperto en toda clase de máquinas, ha trabajado siempre de particular, Tiene muy buenas referencias. Informes Telf. X-3569 O-8

SE DESEA COLOCAR UN CHOFFER español soltero en casa particular, lo mismo en la Habana que fuera, tiene muy buenas referencias de las familias donde trabajó, no tiene pretensiones y no le importa el trabajo que haya que hacer. Telf. F-6131. O-8

SE OFRECEN

o9 JARDINEROS

SE OFRECE UN JARDINERO PARA Casa particular o finca de recreo, sabe injertar, sirve para encargado, no tiene inconveniente en salir al campo Referencias, las que pidan. Informes: Marqués de la Torre No. 43. O-9

JARDINERO JAPONES DESEA COlocarse en casa particular o finca. Tiene buenas referencias. Teléfono: FO-7134. O-9

o10 OFICINISTAS

JOVEN CONTADOR, MECANOGRAfo, Taquígrafo graduada Habana, Estados Unidos, solicita empleo oficina; excelentes referencias. Apartado 2141. Tel. F-5446. O-10

o14 OFERTAS VARIAS

SOLICITA UN MATRIMONIO ESPAñol una casa para encargado; lleva ocho años de encargado y conoce el giro; tiene quien lo recomiende. Llame, de 12 a 8, teléfono, A-0036. 0-14

SE DESEA COLOCAR UNA SEÑORA española para encargada de una casa o para asistir a una enferma. Tiene referencias. Zanja No. 6. O-14

COMPRAS

4 ESTABLECIMIENTOS

COMPRO ENSERES COMERCIO EN todas cantidades, pago efectivo, nada de consignación, vidrieras, sillas, mesas, contadora molinos, estantes, barras, cristales, mármoles, pesas. Habana 116½, cerca Amargura. C-4

6 AUTOMOVILES Y ACCESORIOS

SE COMPRA un Ford Victoria, del 32 o 31, en buen estado, si no es así no se moleste, no tratamos con agentes, al contado y verdadero precio de situación. Informan: Marín; Teléfono A-6256.

Compro Automóviles Usados

En buen estado para la reventa o propios para desarmar. ACCESORIOS Y REPUESTOS NUEVOS DE IMPORTACION Y TAMBIEN DE USO. TODOS A PRECIOS BARATISIMOS. J. S. García, Galiano 45, entre Virtudes y Concordia. M-2676 Habana.

PARA UNA MOTOCICLETA CUALquier reparación o pieza para la misma la Casa Presas le ofrece la mayor garantía! Amargura núm. 51, telf. A.7769. C-6

JOSE PRESAS. COMPRO MOTOCIcletas de cualquier marca y en cual quier estado. Amarguro No. 51. Teléfono A-7769. C-6

8 DE ANIMALES

SE COMPRA UN COCHE CON SU CAballo y un caballo de monta. Animas y Amistad. Compañía de Préstamos. Preguntar por Emilio. C-8

9 MUEBLES Y PRENDAS

COMPRO TODAS CLASES DE MUEbles, objetos de arte, enseres de establecimiento, muebles de oficina, lámparas de todas clases, maquinas de coser, ropa de caballero; pago más que nadie. A-9003. C-9

M-2680 - SALUD 26

COMPRO MUEBLES. CASAS COMpletas; enseres establecimientos, máquinas coser y escribir, objetos antiguos, archivos, baúles, maletas, vendo lujoso juego de cuarto Raiz de Tuya y dos recibidores coloniales. C-9

COMPRAMOS MUEBLES DE TODAS clases, pianos, máquinas coser, escribir, neveras, adornos completos, también cambiamos muebles nuevos por usados. Teléfono U-7453. San José 87. «La Universal».

COMPRAMOS RADIOS TODAS CLAses, escaparates, juego cuarto, comedor, pagamos bien. Negocio rápido. Cambiamos, reformamos, alquilamos. «La Predilecta», S. Rafael 171, entre Oquendo y Marqués González. U-1729. C-9

COMPRO MAQUINAS DE COSER

OVILLO CENTRAL, TAMBIEN VENdo desde $10.00. M-2655. COMPRO RADIOS Victrola pianos y toda clase de muebles. La Nueva Regente Salud 1. casi esq. Galiano, llame al M-2655.

MUEBLES. SE COMPRAN Y SE arreglan de todas clases Tel. X-2113.

A-7791: COMPRO MUEBLES DE TOdas clases, pianos, radios, máquinas de coser y escribir, baúles, maletas y objetos de arte. A-7791. C-9

ORO

Compro en todas cantidades oro, plata, platino en joyas, monedas inclusive rotas, Pagando precio máximo. Bureau de Pignoraciones sobre Joyas, intereses reducidos. Establecido desde 1893. Obrapía 105. C-9

ORO, SE COMPRA

A PARTICULARES Y REVENDEDOres, todas cantidades; joyas, casquillos, monedas, todas formas. Pagamos mejor precio. Convénzase. Joyería «LA MINA'. Galiano 69, entre San Miguel y Neptuno. C-9

A-9540 COMPRO MUEBLES

Vendemos juegos cuartos y comedor, a $20.00. COMPRO MAQUINAS coser ovillo, escribir, todas marcas. Juegos cuartos, comedor, sala, radios, etc. El Modelo Monte 402, casi esquina Tejas. A-9540. C-9

A particulares y a Revendedores:
COMPRO
ORO

(Casquillos de dientes, prendas viejas y toda clase de objetos de oro). Pago el más alto precio. Medina, San Miguel 29, entre Aguila y Amistad.

LLAME TELEFONO A-5040. COMpramos máquinas coser «Singer» y muebles en general. Pagamos bien...

EL MONTE PIO

Hacemos cambios. Damos dinero sobre joyas y objetos de valor. Absoluta reserva. Vendemos muy barato. Avísenos teléfono A-5040. Monte 374, entre Romay y San Joaquín. C-9

A-6620 COMPRO MUEBLES

En todas cantidades, juegos y piezas sueltas, máquinas Singer, muebles de oficinas, baúles, maletas. Pago más que nadie. «La Moderna», Salud 3. A-6620. C-9

A-7795 COMPRO MUEBLES

PAGO MAS QUE NADIE, VAMOS enseguida a su domicilio. Monte 85. Los alquilamos y vendemos muy baratos. A-7795. C-9

10 UTILES DE OFICINAS

M-9136: COMPRO MUEBLES DE oficina, baúles, maletas, máquinas de coser, escribir, radios, divisiones, mamparas, archivos metálicos y cajas. C-10

MUEBLES DE OFICINA

Compro, vendo, cambio, Máquinas escribir. sumar calcular coser burós pianos cortinas, sillas giratorias, libreros, archivos cajas caudales. Registradoras. Pago mejor que nadie. «La Nacional» Villegas 93. A-9915.

COMPRAS

11 INSTRUMENTOS DE MUSICA

COMPRO PIANOS DE TODAS LAS marcas que no sean pianolas, ni tengan comején. Llame al tel. M-3040. C-11

15 OBJETOS VARIOS

COMPRAMOS ROPAS USADA, ZApatos y todos objetos para vestir. Pagamos bien. Traiga lo que tenga. Monserrate 133, entre Dragones y Teniente Rey. Martínez. C-15

M-4475. COMPRO MUEBLES, LAMPAras, baúles, maletas, máquinas de coser y escribir, libros, objetos de arte y antiguos. Lo mismo que oro y plata. M-4475. Voy enseguida. C-15

ARRENDAMIENTOS

1 CASAS

SE ARRIENDAN LAS CASAS DE vecindad, con 25 habitaciones, Teniente Rey número 4, y Tejadillo número 48, ambas con altas y bajas. Véalas. Informan en las mismas. AA-1

VENTAS

1 CASAS

VEDADO — VEA ESTO

683 METROS TODO FABRICADO, 2 plantas, 4 casas y 12 apartamentos, buena renta; liquida por embarcarse. $11.500. Gerardo Mauriz, Aguiar 100, bajos frente Banco Canadá. M-7586, FO-7815.

MODERNA CASA ESQUINA MUCHO terreno, $6.500; 2 casas solar completo mampostería cielos rasos $7.500. Precioso chalet $19.000. Gerardo Mauriz, Aguiar 100, frente Banco Canadá. M-7586, FO-7815.

ALTURAS ALMENDARES, ESPLENdido chalet, $10.000; Almendares, frente tranvía, chalet, $4.500; próxima Stadium Tropical, casa esquina, $4.000. Gerardo Mauriz, Aguiar 100, frente Banco Canadá. M-7586, FO-7815.

GALIANO, UNA CUADRA NEPTUNO, casa moderna 2 plantas y media renta $50, precio $6.000; urge venta. Gerardo Mauriz, Aguiar 100, frente Banco Canadá. M-7586, FO-7815.

MONTE, FRENTE PARQUE FRAternidad, casa 2 plantas, comercio, $16.000; otra casa antigua a 20 metros Galiano, 7x20, $4.300. Gerardo Mauriz, Aguiar 100, frente Banco Canadá. M-7586, FO-7815. V-1

VEDAD: CALLE 15, CERCA DE G., vendo casa moderna, monolítica, dos plantas, acera sombra en $10.000, dando facilidades. Urge venderla. Informa: Guillermo Delmonte, Habana 84. A-2474. V-1

MUY BARATA, VENDO CASA ANtigua en Merced, cerca de la Terminal y de aproximadamente 300 metros superficiales. Informes Edificio Calle. Piso 3o. Depart. 311, de 2 y media a cuttro. V-1

VENDO SEIS CASAS, UNA DE ESquina, modernas, con sala, saleta, 3|4, cuarto baño, cocina, patio muy baratas. Dueño Stovenia 15 Cerro, de 9 a 6. V-1

VENDO $1,200 STRAMPE, D ENTRE San Mariano y Santa Catalina, Víbora, jardín, portal, sala, 2 habitaciones, baño intercalado, cocina, patio. Véala está vacía. Alberto Cuervo, Obispo 59, M-1537. V-1

CONCORDIA CASA DE SEIS CUARtos en $5,000, Santos Suárez 4 casas en $,000. Almendares 1 casa tres cuartos en $1,600. García. U-1363 de 12 a 2 solamente. V-1

SE VENDE ESPLENDIDA RESIDENcia calle Baños 192, entre 19 y 21. acera sombra, más de un solar, varios frutales. Informan Teniente Rey 3. altos, Telf. A-9670. V-1

VEDADO. DESEO VENDER CON URgencia mi casa calle D casi esquina a 23, acera sombra, construcción moderna en $6,000. Informan Línea y 3 Paradero Jesús María. Marianao. V-1

VENDO CASA CALLE LAGUERUEla número 47, Víbora. Muchas comodidades, agua abundante, 5 cuartos, 2 de criados, garage y servicios para 2 máquinas. Informa el dueño en la misma. Teléfono X-3848. V-1

2 SOLARES

EN HOYO COLORADO, VENDO GANga 2 caballerías frente carretera, tierra colorada, mucho fondo, pozo inagotable, varias fabricaciones. Doy facilidades. Informa: Guillermo Delmonte, Habana 84. A-2474. V-2

GANGA: VENDO EN $350 UN MAGnífico solar en lo mepor del Reparto Lawton. Está completamente urbanizado, con entronques de agua y alcantarillado. En la acera de sombra, muy llano y pegado al tranvía y las guaguas. Mide 10x41. Informan de 1 a 3 en el FO-3382. V-2

VENDO SOLAR SITUADO EN LA Avenida Estrada Palma entre José A. Cortina y Juan Bruno Zayas. 10 metros de frente y 30 de fondo. Telf. M-3177. Nicolás Zayas. Apartado 1377.

GANCA. A PRECIO DE SITUACION se vende el solar situada en Manrique y San José, informan Finlay 143, Sr. González. V-2

3 FINCAS RUSTICAS

URGE VENTA FINCA 3 CABALLErías, buena tierra, situada en Hoyo Colorado. Precio: $6,500. Dueño: Teléfono FO-2188. V-3

EN HOYO COLORADO VENDO GANga. 2 caballerías frente carretera, tierra colorada, mucho fondo, pozo inagotable, varias fabricaciones Doy facilidades. Informa: Guillermo Delmonte. Habana 84. A-2474. V-3

100 CABALLERIAS RIO, PALMAS Y Bellotas para criar 3 o 4 mil cochinos pinos para madera. Cerca Habana en carretera, tengo de 1 a 6 caballerías. García, Zanja 119 Tel. U-1363 de 12 a 2. V-3

4 ESTABLECIMIENTOS

VENDO Y COMPRO TODA CLASE de establecimientos, bodega, cafés, lecherías, hoteles, casa huéspedes, tenemos pequeños negocios para matrimonios bodeguitas ideales para jóvenes amantes del trabajo. Pérez y Cuenya, Monte y Someruelos, café. V-4

VENDO CAFE, UNO DE LOS MEJOres de esta capital, dentro del alto comercio; no soy del giro, facilidad de pago. Véalo: Cuenya y Pérez, Monte y Someruelos, café. V-4

BODEGA EN $800.00

Sola en esquina Habana, bien surtida y libre deudas, se dan facilidades de pago. Informes: San José y Belascoaín, café, de 1 a 5. Sr. Alvarez. V-4

APROVECHE OPORTUNIDAD. VENdo magnífica bodega por valor de la mercancía por 10 poderla atender su dueño, lo mejor de Santos Suárez. Informan la misma J. B. Bayas y General Lee. V-4

v6 AUTOMOVILES-ACCESORIOS

SE VENDE UN MOTOR DE PETROleo de 4 tiempos, marca Deutz-Otto, de 20 H. P., y un motor eléctrico de 50 H. P. Puede verse en los talleres de madera de Eulogio Ruiz. Vives 153. Teléfono A-0566. V-7

OMNIBUS FORD DE 1931 COMPLEto en buenas condiciones se vende barato y con facilidades de pago. Agencia Ford de Marianao. FO-9240.

VENTAS

v6 AUTOMOVILES-ACCESORIOS

AUTOMOVIL STUDEBACKER, 6 CIlindros, abierto, chapa pagada, y listo par trabajar, se vende o cambia por muebles de oficina. Juego de cuarto, efectos de escritorio o material de Imprenta. Chapa No. 33026. Garage «Oti» Compostela número 128. CC-6

TANQUE PARA CAMION, propio para alcohol o gasolina, 3 compartimentos, 1000 galones de capacidad, completo y con sus llaves y depósito de medidas, en ganga. Agencia Ford de Marianao. FO-9240.

LINCOLN, SIETE PASAJEROS, GOmas, fuelle y pintura Duco nuevo, perfectas condiciones. Véndese por lo que vale el radiador. Garage «Santa Teresa». Infanta 26, entre Neptuno y Concordia. V6

AUTOMOVIL SEDAN DE DOS PUERtas, muy económico, en perfectas condiciones de funcionamiento. Vendemos muy barato. Agencia «Ford» de Marianao F-0-9240. V-6

CAMION FORD DE OCHO CILINdros, de una media ton., como nuevo, recogido por falta de pago; se vende en precio de oportunidadñ Agencia «Ford» de Marianao. F-0-9240. V-6

CAMIONES DE ESTACAS CHEVROlet de una media tonelada, en perfectas condiciones. Vendemos tres baratísimos. Agencia Ford de Marianao. F-0-9240. V-6

STUDEBAKER DEL 27 EN BUENAS condiciones está como nuevo, lo doy primera oferta y con facilidades de pago, está trabajando. Zulueta 22, Bar. V-6

BUICK (1929), 5 PASAJEROS ..CErrado particular. Sin salir Habana, con pocos kilómetros caminadosj pintura fábrica, 5 gomas nuevas y perfecto estado mecánico. $375.00 verlo Amargura 51, Taller mecánico. V-6

7 MAQUINARIAS

EL CENTRAL. COMPRA Y VENTA de maquinaria, motores de petróleo y eléctrico, gasolina, calderas, bombas de agua en todos los tamaños, ejes de trasmisión, chumaceras, poleas, correas y efectos eléctricos. Cristina 38-D esq. S. Felipe. X-1615, Vicente Sánchez. V-7

VENDO MOTOR GASOLINA CUATRO caballos, bomba doble acción dos pulgadas, taladro. Finca Noguer, calzada de Guanabacoa a Minas, kilómetro 11. V-7

v-8 DE ANIMALES

CABALLO. SE VENDE UNA JOCA fina, color dorado y tres años edad. Puede verla en 17 esquina D, Vedado. Señor Juan de la Torre V-8

SE VENDE A PRECIO DE SITUAción, mulos de todas clases, caballos de monta, Ponny carros y arreos de toda clase, arañas, faetones. Marina esquina a Atarés, J. del Monte frente al talles de Gancedo. Teléfono X-2876. Jarro y Cuervo. V-3

VENDO NOVILLA HOLSTEINS SIN ternero costó $80.00, la doy en $40, también molino de viento Samsom $65. Muñoz, Condesa 16, altos de 12 a 2 y de 6 a 8 p. m. V-8

SE VENDEN DOS VACAS (RECENtinas), informan en Miramar y Díaz Reparto Columbia, Marianao. Telf. FO-1632, bodega. V-8

9 MUEBLES Y PRENDAS

SE VENDE EN LA CALLE 21 ENtre E y F No. 275, un juego de sala de caoba y rejilla en perfecto estado. V-9

SALUD 11

Le ofrece los mejores muebles. Precios increíbles. Juegos cuarto, $25; sala, $15; comedor, $30; recibidor moderno, $30; lámparas neveras camas, sillas sillones pianos radios, máquinas coser, escribir, contadoras, vidrieras, baúles, maletas. Aquí encuentra todo lo que usted necesite. Visite ésta, su casa, Salud 11. También le compro sus muebles. Llame al M-9136. V-9

VENDO FLAMANTE JUEGO RECIbidor arte moderno; cuarto 3 cuerpos $45.00. Regias lámparas Luís XV, bronce, también otras completamente nuevas. Estrella 129, entre Campanario y Lealtad. V-9

SE LIQUIDAN VEINTE PIANOS cuarto cola y vertical, de las más afamadas marcas Steinway, Renich, Kallman, garantizados como nuevos, facilidades de pago. San Rafael 67, esq Campanario. V-9

FAMILIA VENDE CUARTO ARTE moderno $85, costó $350, nevera eléctrica sala, arte moderno y recibidor, 20. Radio Majestic, nevera porcelana, lámparas. San Lázaro 286, esquina a Lealtad. V-9

SE VENDE JUEGO DE CUARTO caoba, 3 cuerpos, lunas interiores, completamente nuevo, gavetería enlazada; por la mitad de su valor. Monte 146 bajos. Telf. A-2035. V-9

MUEBLES EN GANGA

Juegos cuarto Arte Moderno, $4 mensuales; comedor, caoba, último estilo $3.00 mensuales; sala o recibidor modernísimos $3.00 mensuales; juego cuarto 3 cuerpos, caoba, últimas creaciones $5.00 mensuales. Precios muy bajos.
"LA EMINENCIA", NEPTUNO 188

VENDO JUEGO CUARTO BARNIZAdo muñeca, $28. Juego cuarto 3 cuerpos, coqueta modernista. Juego comedor caoba. Sala finísimo. Piano moderno. Jesús del Monte 27, altos, a una cuadra esquina Tejas. V-9

VENDA BIEN SUS MUEBLES

Para ello. Llame al A-1319. Con seguridad le pagaremos más que nadie.

URGENTEMENTE VENDO CUARTO 3 cuerpos moderno $35; otro 8 piezas baratísimo. Sala $10. Recibidor $8. Comedor $25. Lámparas. San Joaquín 60, entre Monte y Omoa. V-9

VENDO JUEGO CUARTO BARNIZAdo muñeca, $28. Juego cuarto 3 cuerpos, coqueta modernista. Juego comedor caoba. Sala finísimo. Piano moderno. Jesús del Monte 27, altos a una cuadra esquina Tejas. V-9

URGENTE VENDO CUARTO MOderno 3 cuerpos $35, otro 8 piezas, baratísimo. Sala $12, comedor $25, juego terraza, portal $10, lámparas. San Joaquín 60, entre Monte y Omoa. V-9

VENDO, COMPRO: BUROS, ARCHIvos, máquinas de escribir, sumar, calcular, cajas, libreros, kardex, tarjeteros, satélites, sillas giratorias, butacas, estantes de acero, percheros. Progreso No. 3, entre Aguacate y Villegas M-8638. V-9

MUEBLES EN GANGA

Liquido a primera oferta y hacemos encargos, arreglos y cambios. «El Cedro», Galiano 123, ent. Zanja y Barcelona. V-9

A-9483. COMPRO MAQUINAS DE COser Singer, no venda la suya sin antes llamarme. Pago más que nadie. Llame al Telf. A-9483. V-9

FAMILIA VENDE LUJOSO JUEGO cuarto, último modelo, tres cuerpos, costó $300, $95; comedor regio, Renacimiento tallado, cuero repujado, recibidor fino, $25; lámpara. Concordia 127, Belascoaín y Gervasio. V-9

VENDO $40, MAGNIFICO ESCAPArate hecho en Italia, sirve de vestidor, sombrerera, zapatera y estilo sobre manera artístico. Ancho 2½ ladrillos x 10, de largo. F y 21. Edificio Arcos. Depto. 12. V-9

OBJETOS DE ARTE, GRAN LIquidación, porcelanas, bronces, marfil, máquinas escribir y coser, juegos comedor, cuarto, sala, lámparas, pianos, neveras. Los Tres Hermanos. Consulado 94 y 96. A-4775. V-9

VENTAS

MUEBLES Y PRENDAS

MUEBLES EN GANGA

Juegos cuarto $25; sala $15; comedor $30; escaparates $7, con lunas $12; camas $5; mesas correderas $4; aparadores $5; 6 sillas y 2 sillones $9; máquinas de coser e infinidad de objetos. Se compran y cambian muebles. San Rafael 107. U-7926.

LA PRINCESA

CASA ARECHAGA, SI USTED NEcesita muebles, visite los talleres del Siglo, donde encontrará preciosidades por poco dinero; compre directamente y comprará lo mejor. Manrique 184. Ebanistería. V-9

10 UTILES DE OFICINAS

MAQUINAS, BUROS

De oficina, escribir, sumar, calcular, coser, mimeógrafos, adesógrafos, multigrados, archivos, cajas caudales, libreros mesas y equipos oficinas en gentral. No reparo precio. Véalos. Villegas 6, Teléfono A-8054. Losada.

MUEBLES DE OFICINAS

Compra. Venta. Archivos, cajas documentos, caudales, máquinas escribir, sumar, calcular "Kardex", butacas, libreros, y todo para oficinas. Especialidades colegio, hoteles y bars. Compostela 55 cerca Obispo A-7744. V10

INSTRUMENTOS DE MUSICA

TIMBALES CASI NUEVOS, CON SUS pies, en quince pesos. Oportunidad. Llamar al F-0-2314, Director Orquesta. V-11

MUSICA PARA PIANO, 1,000 PIEZAS de músicar escoger a real. Estudios, desde 30 centavos. Novelas a real. Librería de Armando Turbiana. Sol 116, próximo Egido. V-11

ESTUPENDO PIANO DE LA MAS alta calidad de su sonido dulce y armonioso, inexplicable, algo extra. Venga, vea y convénzase. Precio indiscutible. Dragones frente teatro Martí. V-11

COMPRO PIANO PAGO DIEZ PEsos más cuarto cola o vertical, diga marca y precio. Operación rápida.— Teléfono M-4866. García. V-11

REGIO PIANO COLOR CARAMELO propio par concierto, todo caoba, refractario al comején, con funda y banqueta. Costó $1,200, en $90. (Está nuevo). Pocito 27 ,Víbora. V-11

AFINADORES

AFINE SU PIANO POR 2 PESOS, con toda garantía y seguridad Manuel Domínguez, afinador mecánico graduado en la Escuela «Danguard», de New York. Taller: Zulueta 36 y medio. M-3040 y M-4761. Habana. V11

AFINADOR: COMPOSITAR, PIANOS, pianolas; experto graduado Estados Unidos. Prontitud, garantía. Precios módicos. Afinar: $2. Salgo campo. Avisos profesor Vidal Cuvelier. San Pablo 30, Cerro. Teléfono A-8606.

12 RADIOS

RADIOS MAJESTIC, 1934, DESDE $5.00 mensuales, nuevos. Acepto parte pago. Radios, muebles, usados. Compro, vendo y cambio. Véalos: Jesús del Monte 27, altos, una cuadra esq. Tejas. A-5704. V-12

VENDO RADIO MAJESTIC 8 BOMbillos super-heterodino, en magnífico estado $35. Informan Samá No. 3. Marianao. V-12

VENDO RADIO MAJESTIC CON 9 tubos, superheteroinos, con 2 pentodos, en $35. También radio con lujoso mueble, en $20. San Miguel 129. altos, entre Gervasio y Escobar V-12

14 CAJAS REGISTRADORAS

REGISTRADORAS «NATIONAL» desde $5.00 mensuales. Hago cambios. Por limpiarlas, engrasarlas, reajustarlas, desde $2.00. Niquelarlas desde $10.00. Esmaltarlas caoba, desde $15. Reparaciones precios situación. San Rafael. 51 V-14

15 OBJETOS VARIOS

SE VENDE UNA CALDERA VERTIcal, 30 H.P., para verla e informes. Concha No. 3. Taller Gancedo. V-15

BAUL-MALETA: SE CENDE EN $4, completamente nuevo, con todos los herrajes de metal. Informan en la casa «Marietta», Neptuno 116. V-15

OPORTUNIDAD, MARCOS PARA retratos, diplomas, gobelinos. Realización cuadros marcos. Importación directa, calidad y precios sin competencia. Visítenos. Casa Martorell, Aguila 90, casi esquina San José, M-1555. Molduras refractarias al comején. V-5

VENDEMOS: VIDRIERAS, MOLINOS café, sillas, mesas, mármoles, contadoras, pesas Dayton, Toledo y Fairbank; Picadoras de carnes eléctrica. Habana 116½ entre Amargura y Teniente Rey. V-15

REPARACIONES

9 MUEBLES Y PRENDAS

REPARACIONES MUEBLES CASA Pardo. U-5761. Por poco dinero barnizamos a muñeca, esmaltamos (Duco), pintamos mimbres a vapor. Tapicería general. Reformamos, dejándolos modernos. Azogamos espejos. Trabajos garantizados. San Rafael 130

DINERO- HIPOTECA

d1 SE TOMA

PARA HIPOTECAS. NO PIERDA tiempo, vea a Martínez y Prieto O-Reilly número 23, Teléfono A-6951. Grandes y pequeñas cantidades facilitamos a bajo interés. Habana, Marianao y sus barrios A-6951

BUEN NEGOCIO DE ACTUALIDAD. Tomo dos mil pesos al 10 por 100 1 año prorrogable hipoteca casa esquina con bodega y dos casitas anexas en buena calle, la Víbora, 1 cuadra calzada, costó $8,000 vale hoy 405.00 si al vencimiento no se cancela se entrega la casa. Armando «Frutos del País» Diez de Octubre 665. D-1

d2 SE OFRECE

SOLICITO $400.00 EN HIPOTECA, por una propiedad en la Habana, buena garantía. Informan: U-9733.

DINERO

No pierda tiempo. Cuando necesite tomar dinero en hipoteca o pagarés, vea a Fernández Alvarez, San Ignacio No. 50. Telf. A-4432, de 2 a 5. Operaciones rápidas yabsoluta reserva.

PARA HIPOTECA, SE DAN $1,000, Habana y Vedado. Informan Sr. Díaz. M-9276, de 12 a 1.

TOMO EN PRIMERA HIPOTECA, $2,800 al 10 por 100 sobre casa 2 plantas, moderna, valorada hoy en $10,000; tratos directos. FO-2188 y A-7733. D-2

FACILITO DINERO EN HIPOTECA también fincas rústicas. Bóvedas, Panteones, compro créditos hipotecarios. Mucha reserva. J. Llanés, Sitios 42, esquina a San Nicolás, Teléfono M-2632. D-2

DINERO-HIPOTECA

d2 SE OFRECE

DINERO EN HIPOTECA AL 6 Y 8% cualquier cantidad que Ud. necesite, también compro 1 casa en Vedado de 1 a 2 plantas, trato directo. Quintana, Chacón 23. A-7733. D-2

DINERO

Sobre joyas, muebles, ropas, objetos de valor. Compro y vendo baúles, maletas y oro viejo. Mucha reserva en las operaciones. «La Nacional». Villegas No. 93. Teléf. A-9915. D-2

PRESTAMOS

DINERO SOBRE JOYAS
Desde el 1 %
Vendemos muebles, joyas, baúles y maletas
SE COMPRA ORO
«LA PERLA»
Animas 84. casi esp. a Galiano.

HIPOTECAS SOBRE FINCAS RUSTIcas, me urge colocar 5.000 pesos fraccionados en las carreteras que se dirigen a San Antonio, Alquizar o veredas, desde la Habana, directo. J. Llanes, Sitios 42 esq. San Nicolás. Tel. M-2632.

DOY DINERO EN HIPOTECA SIN cobrar corretaje. La cantidad que necesite, sobre casas, solares, fincas, bóvedas y créditos. Rapidez y reserva. Manrique 127. Telf. M-9618. D-2

d3 BONOS Y ACCIONES

VALORES. COMPRO ACCIONES Compañía Cubana de Electricidad. Compro y vendo bonos y acciones de todas las Compañías cotizable y no cotizables en Bolsa. Manuel Piñol. Obrapía 17. D-3

d4 GIROS Y LETRAS

N. GELATS Y COMPAÑIA

Las tenemos en nuestras bóvedas, construídas con todos los adelantos modernos y las alquilamos para guardar valores de los interesados. En esta oficina daremos todos los detalles que se deseen.
CAJAS RESERVADAS
106 Aguiar 108 esq. a Amargura.

PARA LAS DAMAS

pd3 INTERES PARA LAS DAMAS

SISTEMA CORTE ALEMANY

Academia. Encontrará facilísimo y perfecto: invento nuevo, precios y clases especiales, por ajuste terminará con título 2 meses y clases domicilio y correspondencia. Matilde Alemany, Aguila 121, altos, entre San Rafael y San José. Sucursal Calz. de Luyanó 223. Profesora Máxima. PD-3

Toda Mujer Laboriosa

para arreglar sus máquinas de coser con garantía, comprarlas o cambiarlas, llama al señor Arias (19 años empleado «Singer»). Suplícole me avise al teléfono A-5040. Seriedad. PD-3

ENSEÑANZAS

e1 PROFESORAS Y PROFESORES

PROFESORA TITULAR OFRECE servicios a domicilio de 1a. y 2a. enseñanza, inglés y español; en la misma, señorita para inglés, francés, mecanografía, taquigrafía. F-4115. E-1

PROFESORA TAQUIGRAFIA «PITman», mecanografía al tacto. Ortografía. Instrucción, corte, costura. Bordados. Da clases particulares y en colegios. Enseñanza práctica y rápida. Precios módicos. Teléf. M-3406. E-1

ACADEMIA DR. RABIÑA

$1.00 CADA ASIGNATURA. CLASES individuales. Inglés, Francés, Alemán. Taquigrafía «Pitman» y «Gregg» Mecanografía, Ortografía, Teneduría de Libros, Correspondencia, Aritmética. CLASES POR CORRESPONDENCIA. Asignaturas del Bachillerato. Curso Procurador. Pida Prospectos. Neptuno 78 y 80, altos, esquina Manrique. Telf. M-7849. E-1

CLASES DE INGLES y francés. Método práctico y progresivo. Profesora inglesa. F-1597.

PROFESORA FRANCESA, GRADUAda Universidad París, da clases de francés y literatura a domicilio y en su Academia. Se hacen también traducciones. Telf. F-2658. E-1

INGLES, TAQUIGRAFIA, (INGLESA y española) Teneduría, Cálculas Mercantiles, Aritmética, Algebra, Caligrafía Mecanografía y Ortografía. Clases a domicilio por el profesor F. Heitzman Monte 103, altos. Teléfono M-9247. E-1

INGLES.

Enseñado por profesora americana. Sorprendentes resultados en pocas semanas. El discípulo leerá, escribirá y hablará el inglés en breve tiempo. Lecciones a domicilio también. Miss Kapan, Hotel «Royal Palma. A-7277. E-1

ENGLISH. INDIVIDUAL AND CLASS instruction in all branches of English. Miss. Benet. M-2803. E-1

PROFESORA DE TAQUIGRAFIA CLAses particulares y a domicilio de Taquigrafía Pitman. Enseñanza práctica y rápida, garantizando éxito. Se otorga diploma. Luz 26, Habana. E-1

e3 ACADEMIAS

COLEGIO-ACADEMIA, «M. MEDINA» Enseñanza elemental y superior, comercio, idioma inglés, mecanografía, preparatoria, taquigrafía, matemáticas. Muy módicas cuotas. Clases día y noche. Bernaza 63, altos. E-3

e4 CONSERVATORIOS

CONSERV. DE LA FILARMONICA TTE. REY 71, ALTOS. M-3223 ENseñanza de Solfeo, Teoría, Piano, Arpa, Violín, y demás instrumentos musicales. Armonía e idiomas, inglés y francés. Profesorado de la Orquesta Filarmónica. Cuota mínima $1.50 mensual con derecho a asistir a los conciertos de la Orquesta Filarmónica. E

INTERES GENERAL

DISFRACES PARA CARNAVAL Alquiler: Cosacos, Rusas, Pompadours, Gauchos, Capuchones chinos, Húsares, Gitanas, Piratas, Sevillanas, Antifaces, Pelucas, Barbas, Bigotes. ««Pilar»», Virtudes 28, entre Aguila y Amistad. M-9392. IG

POR GRATITUD y para bien de los enfermos del Estómago, Hígado, Vesícula biliar, Colitis, Ulcera, Intestinos, etc., enviaré nombre y detalles del notable patente moderno, que gracias a Dios me libró, en poco tiempo, de antiguos y dolorosos sufrimientos. Mande las señas a Joyería Marzo. Galiano 88. Habana.

CELESTINA, ALQUILA DISFRACES desde 70 centavos. Alquilando 10 disfraces se regala uno, hay preciosidades. San Rafael No. 41, entre Manrique y San Nicolás. Abierto toda la noche. A-2492. I-G

AVISO A LOS PROPIETARIOS. LE alquilo, cobro y atiendo sus casas apartamentos y habitaciones por módica comisión, experimentado en esta labor, pongo a su disposición mis conocimientos ni soy mecánico ni conozco ningún arte u oficio. solamente administro propiedades, (Altas referencias). Dirección: Pozos Dulces núm. 3. Aquí mismo alquilo gran nave 600 metros. Maximino Martínez. I-G

M.E.C.D. 2016

BURLA BURLANDO

¿LAS IDEAS NO DELINQUEN?

«Yo no castigaré a nadie por sus ideas subversivas o inmorales, sino cuando las lleve a vías de hecho».

Tal dijo cierta autoridad, recientemente, y con el debido respeto que toda autoridad me merece, me voy a permitir algunas objeciones a ese postulado.

Según esa doctrina un ciudadano puede concebir «en su fuero interno» ideas de robo, incendio y asesinato, y aún predicarlas de palabra o por escrito sin que por eso haya de ser encarcelado por delincuente, mientras él no robe, incendie o asesine.

Sin embargo, hay ideas tan malsanas y mortíferas en sí mismas como el virus del cólera y de la peste. Predicar esas ideas es un delito, y otro delito mayor el consentir que se divulguen. No hay junta, mitin o asamblea popular a la que no asistan cuando menos una docena de fanáticos, y basta que éstos tomen al pie de la letra lo que se les predica, sobre todo si es alguna maldad, para que al instante se decidan a ejecutarla.

En comprobación de lo dicho no tendríamos más que buscar los antecedentes de todos los crímenes políticos y sociales que se han cometido en el mundo en estos últimos años de absoluta libertad «palabrera». Pero nos bastará citar un sólo ejemplo por ser típico. Uno de los acusados de incendio, robo y asesinato en un juicio recientemente celebrado en España decía:

—Yo no hubiera hecho lo que hice si no me lo hubiera «soplao» el doctor Falsete.

Este doctor Falsete es uno de los que se mesan las barbas y se rasgan las vestiduras cuando alguien quiere oponerse a la «libre emisión del pensamiento'. Pero lo cierto es que, «emitidas» o no, hay ideas explosivas, ideas repugnantes, ideas destructoras, ideas homicidas, estúpidas, perversas, venenosas, demoníacas, etc., etc., y ninguna de estas ideas merece el respeto de ningún hombre de honrados pensamientos.

La dificultad está, dicen algunos, en saber cuándo las ideas son sanas y cuándo malsanas. En efecto, tales confusiones han introducido en el mundo intelectual los filósofos modernos que ya es difícil distinguir lo justo de lo injusto, el bien del mal. Pero esto les sucede solamente a las almas complicadas y pervertidas a fuerza de filosofía.

Existe un medio muy fácil y muy sencillo para averiguar si una idea es buena o es mala, medio que está al alcance de todas las almas sencillas y buenas. Basta someter esas ideas al crisol de la Doctrina Cristiana. Si la idea se ajusta y no se aparta de esa Doctrina, es buena: si se aparta, es mala, y por consiguiente, punible.

¿Qué más necesita una autoridad cualquiera que conocer los Mandamientos de la Ley de Dios para distinguir una idea buena de una idea mala?... Yo, por mi parte, declararía indigno de ejercer ninguna autoridad al que desconociese esos Mandamientos. Aparte de esto, hay «pensadores» de historia tan turbia y tan malvada que se les debe de poner una mordaza permanente, como se les pone un bozal a los perros sospechosos de hidrofobia...

M. ALVAREZ MARRON.

Un complot de sargentos debía estallar mañana en los cuarteles brasileños

SAN PAULO, Brasil, marzo 1. (AP).—Prosiguiendo las investigaciones referentes al complot de los sargentos, que fracasó completamente debido al conocimiento por parte de la policía de las actividades de los conspiradores, se ha sabido que los conspiradores intentaban un movimiento para el día 3 de marzo, en varios cuarteles.

Los conspiradores tramaban asesinar a altos oficiales civiles y militares del Estado, ocupar el aeródromo Marte y las plantas eléctricas.

Aun cuando los revolucionarios esperaban ayuda de los elementos civiles de varias localidades, aparentemente sus esfuerzos resultaron de lo más infructuoso y fueron arrestadas un gran número de personas.

EL SECRETARIO WALLACE NO DESISTIRA DE SUS PROYECTOS AZUCAREROS

WASHINGTON marzo 1. (AP).—Después de las declaraciones que hizo anoche el Secretario de Agricultura, Mr. Wallace, de que la administración no se propone desistir de su programa original sobre el azúcar, los demás miembros del Departamento de Agricultura indicaron hoy que cualquiera alteración del programa por parte del Congreso, se condenaría como un ataque a los planes de la administración.

El Senador Costigan dijo, después de numerosas conferencias con funcionarios y representantes de los Estados remolacheros del Oeste, que es imposible predecir los posibles desenvolvimientos del asunto.

Los partidos políticos del Sarre se unen y juramentan en favor de Alemania

El Estado Libre de Irlanda quiere declarar delictivo el uso de las "Camisas Azules"

Los enemigos políticos de Eamón de Valera atacaron este proyecto en el Senado y vaticinaron que, antes de muchos meses, su gobierno no tendrá apoyo popular en su actuación

DUBLIN, marzo 1. (SE).—El Gobierno del Presidente De Valera ha lanzado una nueva ofensiva contra las «Camisas Azules», cuando Patrick Rutledge, Ministro de Justicia, presentó un proyecto al Dail Eireann, que daría al Ejecutivo el poder de decretar delictivo el uso de las camisas azules. La medida, que es de carácter drástico, confiere amplios poderes para proscribir el uso de uniformes o distintivos y prohibir que las organizaciones porten estandarte.

El ex presidente William T. Cosgrave, leader oposicionista, vigorosamente luchó contra la introducción del proyecto. Durante el debate se cambiaron palabras violentas entre el frente oposicionista y el Gabinete.

Mr. Cosgrave negó que los «camisas azules» fueran responsables del quebrantamiento de la paz, y declaró que recientemente fué atacada en Drogheda y otros lugares una ordenada procesión de «camisas azules». Los «camisas azules» no rompieron filas ni tomaron venganza.

Declaró Mr. Cosgrave, que, «aunque el Ministro dice que se les proscriba por completo, no ha dicho nada acerca de los vagabundos y truhanes que intentan perturbar a unos individuos que han elegido un tipo especial de camisa, el color de la cual está estrechamente relacionado con la memoria de San Patricio y la tradición nacional».

El general Owen O'Duffy leader de los «camisas azules», comentando la acción del gobierno en unas declaraciones a la prensa dijo: El proyecto introducido en el Dail, proscribiendo el uso de las camisas azules no me sorprende. Hemos sabido hace semanas que el influjo en nuestras filas de hombres jóvenes que previamente respaldaban al presidente De Valera lo desesperaba.

«El uso de las camisas azules está en consonancia con la ley de Dios, según dijeron los Obispos en sus cartas pastorales la semana pasada y hemos buscado una declaración de la corte más alta del país con relación a su consonancia con la ley de la tierra. Antes de que la Corte Suprema tuviera oportunidad de pronunciarse a nuestro favor, el gobierno introdujo esta medida de pánico».

«El gobierno pone objeciones a la Liga de la juventud por la sola razón de que está minando su fuerza entre el electorado. Sin duda, parte de la simpatía que la generación joven siente por la liga se deriva de sus bonitas y brillantes camisas azules.

El nuevo proyecto representa un esfuerzo vano de robar a la organización su atracción irresistible y un intento sutil de cambiar la marea política. Es un propósito partidarista, tan escandaloso, que yo espero que el Senado demorará sea convertido en ley y antes de que transcurran muchos meses el Presidente De Valera estará manifiestamente falto del apoyo popular para continuar su política de coación o para evitar una elección general».

El juez Johnston de la Corte Suprema hizo público el lunes su juicio sobre la legalidad de la organización de «camisas azules».

LA EXPLOSION DE UNA GRANADA EN POLONIA HA CAUSADO 5 MUERTOS

VARSOVIA, Marzo 1o.— (WP.)—Un aldeano vecino de los alrededores de la población de Pruschkow, cercana a esta capital, encontró en el campo una granada que se supone dejada allí desde los días de la guerra mundial y la llevó a su caso con objeto de desmontarla y ver qué contenía. Estaba en esa operación, que presenciaban quince muchachos, cuando explotó la granada, matando al campesino y a cuatro de los niños, resultando con graves lesiones otros nueve.

El lord del almirantazgo, a Gibraltar

Una comisión comercial inglesa irá a Polonia a intensificar el comercio con dicha nación

LONDRES, marzo 1. (BWS).— El Primer Lord del Almirantazgo, Sir Bolton Eyrey Monsell, acompañado por el Vice-Almirante Sir Dudley Pound, Segundo Lord del Mar, Vice-Almirante Little, Jefe del Estado Mayor Naval y Sir Oswyn Murray, Secretario Permanente del Almirantazgo, hará una visita oficial a la base de Gibraltar durante los días comprendidos del 20 al 23 del corriente con objeto de inspeccionar las escuadras combinadas del Mediterráneo y la llamada «homefleet».

El Ministerio de la Guerra anuncia que el Teniente General Weir ha sido nombrado comandante en jefe de las tropas británicas en Egipto en sustitución del general Sir John Burnett Stuart, que a su vez fué designado comandante en jefe del Distrito Sur del imperio.

EL COMERCIO ANGLO-POLACO SE INTENSIFICARA

LONDRES, marzo 1. (BWS).—Con motivo de las recientes negociaciones que tuvieron lugar en Varsovia, en breve saldrá una misión comercial inglesa bajo la dirección de Sir Eugene Ramsden con rumbo a la capital polaca y discutirá con los industriales e instituciones de Polonia la forma en que sea posible aumentar las exportaciones inglesas.

Los presupuestos de Francia pasan de 50 mil millones

Cinco preguntas se propone hacer la Cámara al ministro de Estado francés, Barthou

PARI, marzo 1. (AP.)—La Cámara de los Diputados y el Senado han aprobado el resto de los presupuestos generales de la República. Los ingresos ascienden a 48,028,000,000 de francos y los gastos a 50,016,000,000 de francos lo que da un déficit teórico de cerca de dos mil millones de francos.

Las Cámaras han facultado sin embargo, al Primer Ministro Doumergue para que, por decreto, haga las economías que considere convenientes, al objeto de nivelar los presupuestos.

Sin embargo, se tiene entendido que el Jefe del Gobierno no adoptará ninguna medida que signifique un aumento de los impuestos que pesan sobre el país, sin el consentimiento del Parlamento.

Dícese que realizará la mayor parte de las economías por decreto, dentro de diez días.

CINCO PREGUNTAS HARA LA CAMARA AL MINISTRO DE ESTADO FRANCES

PARIS, marzo 1. (JUA).—El Comité de Relaciones Exteriores de la Cámara ha formulado cinco preguntas, a las cuales se espera que el Ministro del Exterior M. Barthou responda mañana. Estas preguntas se refieren: primera, a las consecuencias del pacto Balcánico; segunda, a la actitud del Canciller austriaco Dollfus hacia Alemania; tercera, a los rumores referentes a la restauración en Austria de la Dinastía de los Hapsburgo; cuarta, a las tarifas franco-alemanas y franco-británicas; quinta, la situación del gobierno francés en el asunot de las deudas inter-aliadas y a la proposición de negociar directamente con Alemania.

Una sirvienta es juzgada en Finlandia acusada como espía y de complicidad en un crimen

Enorme sensación ha causado en Hungría la noticia sobre el descubrimiento de una vasta red de espionaje nacional en la que están comprometidas todas las clases sociales

HELSINGFORS, marzo 1. (WP).—Ante la corte de justicia militar de Wasa comenzó hoy el proceso por espionaje contra la doméstica Anttila y otros dos acusados ,existiendo cargos de asesinato y alta traición contra la primera y de complicidad para los segundos.

En el acta de acusación se hace constar que desde hace algunos años elementos pagados desarrollaban una intensa campaña de espionaje a favor de una potencia extranjera tratando de recoger datos sobre el ejército y la red de comunicaciones filandesas y el Fiscal declaró que el espionaje también se realizaba por cuenta de la Unión Soviética.

La acusada Anttila confesó su participación en estos trabajos y en la muerte del teniente coronel Asplund, jefe de las fábricas de municiones de Lappo.

DESCUBIERTA UNA ORGANIZACION DE ESPIONAJE EN HUNGRIA

BUDAPEST, marzo 1. (WP).— La prensa vespertina da cuenta del descubrimiento de una vasta organización de espionaje en Hungría, causando la noticia inmensa sensación.

Dicen los diarios que están comprometidos en ella elementos de todas las clases que forman la población húngara, y que la tarea principal de los espías ha sido vigilar los movimientos del ejército, así como conocer perfectamente sus métodos para la instrucción militar.

Las autoridades húngaras confirmaron el contenido de la noticia, mostrándose, sin embargo, muy reservadas respecto al nombre de la nación vecina envuelta en el asunto, así como al número y nombres de las personas arrestadas. Por una súplica hecha a la prensa no se trata del complot sino en una forma muy ligera.

EL REY BORIS DE BULGARIA CONFERENCIO CON VON NEURATH

BERLIN, marzo 1. (WP).—Aunque de manera oficial se ha declarado que la visita del Rey Boris de Bulgaria a esta Capital no obedece a ningún motivo político explícito. Concédese a la misma gran importancia porque permite que el soberano búlgaro establezca conocimiento personal con todos los hombres el nuevo régimen nazi y conozca sus orientaciones en la política internacional.

El Rey Boris y el Ministro de Relaciones von Neurath celebraron esta tarde una conferencia de dos horas de duración y por la noche le fué ofrecida una comida por el Presidente Hindenburg a la que asistió el Canciller Hitler, sosteniendo luego una extensa conversación sobre los problemas de importancia que afectan a Bulgaria y al Reich.

La hija de un comerciante manchú es ahora la emperatriz del Manchukuó

Yueh Hua o «Flor de la Luna», hija de un comerciante manchú, es desde ayer, la Emperatriz del Manchukuo. Se dice que Pu Yi, soberano de lo que era Manchuria, se enamoró de Yueh Hua al ver una fotografía de la que es hoy su esposa, cuando tenía trece años de edad.

Los congresistas partidarios de la revalorización de la plata americana, descontentos

El día seis del corriente mes será votado en el Senado el proyecto de ley referente a la concesión de quinientos millones para construcciones navales, limitándose el debate

WASHINGTON, Marzo 1o. (AP.) El bloque congresista en favor de la plata, se mostró hoy disgustado por la declaración de Mr. Morgenthau ante el Comité de la Cámara de Representantes. El Senador Wheeler dijo que si la administración no estaba dispuesta a dictar otras medidas monetarias, él presentaría su propio proyecto de ley en favor de la plata.

Dicho proyecto señala, ya sea un tipo fijo entre el oro y la plata, en el sistema monetario de los Estados Unidos, o bien una escala de valorización, semejante a la recientemente decretada por Roosevelt para el precio del oro, y pudiera ser aprobado por el Senado, donde los partidarios de la plata cuentan con fuerza considerable.

Aunque los líderes de la Administración en la Cámara pudieran evitar que el proyecto se desarrollase, y hasta evitar su presentación, se considera posible que la amenaza de Wheeler pudiera inducir a la administración a tomar nuevas medidas a favor de la plata, a fin de detener la inmediata agitación.

LA GUILLOTINA EN EL SENADO

WASHINGTON, Marzo 1o.—(AP.) El Senado acordó limitar el debate del proyecto de quinientos millones para construcciones navales; se votará final el día 6 de marzo.

MANIFESTACIONES EN CHINA CONTRA PU-YI Y PETICIONES DE QUE SE ESTABLEZCA EL BOYCOT CONTRA LOS PRODUCTOS JAPONESES

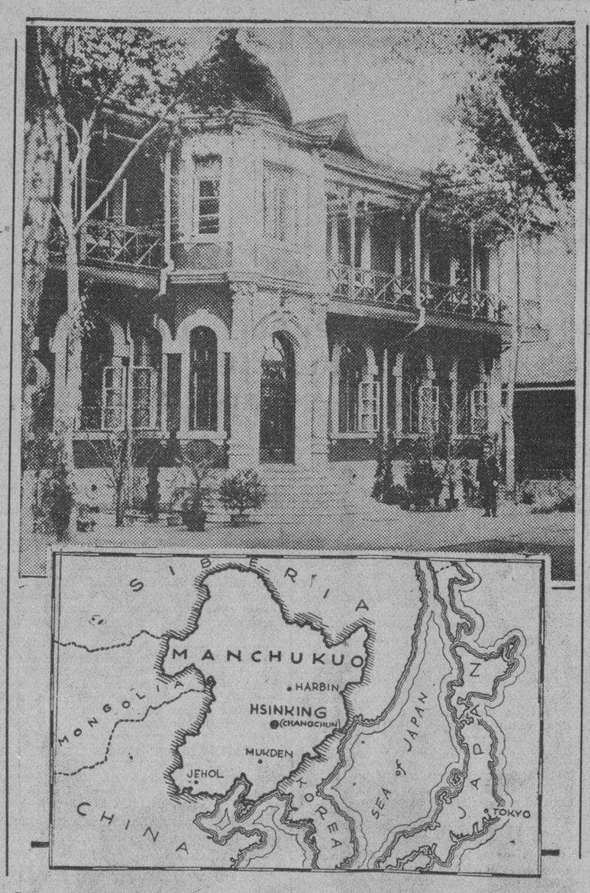

Las principales ceremonias de la coronación de Henry Pu Yi, como Emperador del Manchukuo, se comenzaron a celebrar hoy en el modesto Palacio de Hsinking, que aparece en la foto superior. El nuevo soberano regirá los destinos de 32,000,000 de habitantes que viven en un área de 460,000 millas cuadradas, rica en posibilidades agrícolas, minerales e industriales. Abajo se ofrece un mapa de su reino.

NANKIN, China, marzo 1. (AP).—El Ministerio de Estado del gobierno nacional de China ha publicado una nota que dice:

«La coronación de Pu Yi como Emperador del Manchukuo no es otra cosa que un nuevo acto de alta traición contra China.

«El status del territorio situado al Nordeste de Jehol es sencillamente ilegal.»

MANCHUKUO Y JEHOL EN LA CONSTITUCION CHINA

NANKIN, China, marzo 1. (AP).—La comisión del Gobierno que redacta la nueva Constitución de la República de China ha incluido a la Manchuria y a Jehol en el territorio que comprende la República, de la cual Nankin es la capital.

MANIFESTACIONES CONTRA PU YI

CANTON, China, marzo 1. (AP).—Se han registrado manifestaciones en esta ciudad contra la coronación de Pu Yi como Emperador del Manchukuo, rogando los manifestantes por el boicot a los productos japoneses.

LAS RELACIONES ENTRE EL MANCHUKUO Y EL JAPON

TOKIO, Japón, marzo 1. (AP). — El ministerio de Estado japonés ha publicado el canje de notas entre el primer ministro Chang Hsiao Hsu, del Manchukuo, y el general Hishikari, Embajador japonés en Jsiking, capital del nuevo imperio, en las cuales se expresa la esperanza «de que los dos países mantendrán relaciones especiales, cada día más cordiales y más íntimas.»

Los observadores creen que este es un método indirecto de anunciar que continúa la dominación nipona.

Temiendo coacciones, Francia insiste en el envío de tropa extranjera para el plebiscito

Alemania había pedido que las tropas que se enviasen a ese territorio a garantizar la libertad del sufragio fuesen españolas, pero España no ha considerado grato dicho encargo

PARIS, marzo 1. (WP).—«Le Journal», refiriéndose a los acontecimientos de hoy en el territorio del Sarre, los denuncia como una aportación más a los desesperados esfuerzos que el Gobierno del Reich viene realizando para asegurar a su favor el resultado del plebiscito que allí debe celebrarse, a fin de conocer el deseo de sus habitantes con respecto a su futura nacionalidad.

Como es sabido, el territorio del Sarre se encuentra en la Europa Central, al norte del Departamento de Mosela, francés y al sur de la provincia del Rhin, alemana, quedando al oeste del Palatinado y estando regado por el río Sarre, que le dá ese nombre. Tiene 450,000 habitantes y es un centro donde existen riquísimas minas de carbón. Este territorio fué confiado a la Sociedad de las Naciones en virtud del artículo 49 del Tratado de Versalles con la expresa condición de que quince años después de la vigencia de éste, la población habría de elegir a cuál nación quería pertenecer. La comisión de gobierno, que representa al organismo ginebrino, estaba presidida por un francés, y en cuanto a las minas que existen en el territorio, venían a ser de la exclusiva propiedad de Francia, como compensación a las que los teutones destruyeron en el norte francés. Durante los años 1929 y 1930 se entablaron negociaciones para que el Sarre fuese liberado antes de la fecha fijada en el Tratado y por lo tanto se acordó la celebración del plebiscito.

En una reunión que tuvo efecto hoy en Saarbruecken, capital del territorio del Sarre, todos los partidos políticos hicieron una declaración conjunta, en pro de una fusión voluntaria y llegar hasta la formación de un frente único con vistas a esas elecciones y, como es lógico, esa maniobra ha provocado una tempestad de protestas por parte de los periódicos franceses que piden al Gobierno en todos los tonos que se adopten cuantas medidas se estimen necesarias para asegurar la expresión de la voluntad de los habitantes bajo una supervisión imparcial, repitiéndose de nuevo lo conveniente que sería el envío de tropas extranjeras (españolas, como ya se ha dicho), para que bajo su vigilancia tengan lugar las elecciones y los escrutinios. Todas las casas habitadas por alemanes en el territorio del Sarre aparecieron hoy engalanadas con las dos banderas, pero prevaleciendo en todas partes la que ostenta la cruz swastica de Hitler.

La declaración del frente único alemán dice:

«Hoy, día primero de marzo ha cristalizado uno de los sueños más acariciados para los alemanes nativos del Sarre. Las diferencias políticas son cosas del pasado .Es nuestro deber decir al mundo que en esta hora de crisis queremos ser alemanes. Hoy hemos hecho juramento de hermandad unos y otros. Los católicos asistirán a su iglesia y los protestantes a la suya, pero ambos elevarán sus oraciones en pro de nuestra Alemania. Los artesanos, obreros, industrialistas, autoridades y todos sin excepción, cumplirán con su deber inspirados en el mismo ideal: nuestra Alemania. Los sociales-demócratas, los comunistas, centristas, nacional-socialistas, laboristas, podrán haber sido antes de ahora adversarios políticos, pero desde este momento colaboran unidos bajo una sola bandera, que es la de nuestra Alemania. Vayamos pues, a la lucha, que la victoria será nuestra. Viva el frente único alemán».

ROOSEVELT HABLARA SOBRE EL FUTURO DE LA NRA

WASHINGTON, Marzo 1o. (AP.) El Presidente Roosevelt, ha anunciado que hablará acerca del futuro del National Recovery Act

Gran escándalo fué descubierto en Yugoeslavia

Un exministro y diputados están comprometidos en un fraude de 12 millones oro

BELGRADO, marzo 1. (AP).— Ha ocurrido aquí un escándalo financiero sensacional, en el cual uno de los ex-ministros y varios diputados están envueltos, y la pérdida sufrida, consecuentemente, por el Estado Yugoeslavo, se dice que asciende a más de ochocientos millones de dinars o doce millones quinientos mil pesos oro.

El origen del escándalo dimana de las reformas agrarias en Bosnia, donde, después de su incorporación a Yugoeslavia, como resultado de la guerra contra los propietarios mahometanos, fueron expropiadas las tierras y el derecho de propiedad transferido a la población de campesinos cristianos.

En vista de las condiciones de penuria a que se veían reducidos los antiguos propietarios, el Parlamento Yugoeslavo decidió el año pasado indemnizarlos.

Ahora se ha descubierto que el valor de los bonos emitidos para este propósito por el Comité de Agricultura, excedía grandemente del valor de las tierras expropiadas. Habiéndose asegurado, además, que el diputado Kadish que actuó como ponente parlamentario en el proyecto de indemnización, alteró ciertas cláusulas importantes del proyecto a espaldas del Congreso,, con el resultado curioso de que se convirtió en ley un proyectó posiblemente diferente del todo al que había aprobado el parlamento. Kadish, de esa manera, se habilitó los bolsillos de modo perfectamente legal, con nueve millones de dinars para sí, los cuales tienen un valor como de un millón de pesos. Parece haber establecido el record de falsificaciones, ya que falsificó la ley íntegra.

En Francia se está hablando sobre desarme

El enviado extraordinario inglés Eden conferenció con Barthou, Doumergue y Mass.

PARIS, marzo 1. (JUA.)—Lord Eden, en compañía del Embajador británico Sir Tyrrell, celebró esta mañana una larga conferencia en el Quai D«Orsay con el Ministro de Estado, M. Barthou, y por la tarde volvió a entrevistarse con Barthou el Primer Ministro Doumergue, y el director de la División Política del Ministerio de Estado francés, M. Massigli.

Cuando Lord Eden y Barthou abandonaron el Quai D«Orsay, esta noche, ambos manifestaron que las conversaciones se habían desarrollado dentro de la mayor cordialidad y que se había hecho «una buena labor».

El breve comunicado que se facilitó a la prensa dice que el Lord del Sello Privado de Inglaterra informó a los Ministros acerca del resultado de sus conversaciones en Berlín y Roma.

«A la luz de estos resultados—agrega,—los puntos principales del memorandum británico sobre el desarme se examinarán nuevamente».

El Primer Ministro Doumergue y el Ministro de Estado Barthou, informaron más tarde a Eden que continuarían estudiando el plan británico.

No se sabe aún cuándo regresará Eden a Londres.

El gobierno alemán reanuda sus relaciones con la prensa extranjera y pide su apoyo

Goebels, haciendo apasionada defensa de la paz mundial, dijo que los métodos antiguos han fracasado y que en los métodos nuevos está la única salvación para el Continente

BERLIN, —Alemania marzo 1. — (JUA) — Un paso importante dado en la tarde del miércoles por el gobierno del Reichstag, tiende a establecer la iniciación de relaciones amistosas íntimas entre el gobierno alemán y la prensa extranjera Los principales miembros del gabinete, incluyendo a Goebbels, Neurath, Schmitt, Frick, Von Papen y también Schacht, invitaron a todos los representantes de la prensa extranjera y al cuerpo diplomático en pleno a un evento social, informal, para propaganda del ministerio. Goebbels aprovechó la ocasión para hacer una apasionada defensa de la paz mundial, apremiando a los miembros de la prensa extranjera a llevar a cabo el importantísimo papel que ella desempeña en su paso de nación a nación.

Goebbels dijo que lo más necesario es una mayor comprensión para la joven Alemania para las fuerzas intelectuales, espirituales y políticas, que la animan

Los problemas no resueltos, dijo el ministro deberían ser franca y abiertamente discutidos, con el debido respeto para las opiniones de los honorables oponentes

Durante catorce años todo el mundo se ha acostumbrado a considerar a Alemania como un factor completamente inatendible para el desenvolvimiento europeo. Este estado de cosas, fué fundamentalmente alterado por la revolución socialnacionalista, la cual ha puesto una nueva clase de hombres en el poder, la intención de los cuales es tratar de resolver los viejos problemas por medio de métodos nuevos, en los casos en que los viejos métodos han fracasado.

No existen muchos estados en Europa cuyos gobiernos estén ahora tan profundamente arraigados en el pueblo como el presente gobierno dijo Goebbels, proviene de las actividades de los refugiados, cuyo único propósito es desacreditar el régimen socialnacionalista, pero los pueblos del exterior al fin comienzan a reconocer que el socialismo-nacional es algo diferente de lo que ellos pensaban.

Una de las ventajas del primer año de la reconstrucción socialnacionalista fué que el mundo exterior cesó de discutir los detalles superficiales y ahora ve que lo que importa realmente es la intención de Alemania de aplicar métodos nuevos para resolver la crisis que afecta toda Europa.

«Los métodos antiguos»—concluyó el ministro— han fracasado. «No hay más que una salvación para nuestro hostilizado continente, y ella es la solución por medio de métodos nuevos. Alemania anhela la paz; desea reconstruir todo lo que ha sido destruído».

El presidente de la Asociación de la Prensa extranjera, Louis Lochner, cordialmente respondió, dando las gracias, humorísticamente al gobierno por la «Reanudación de las relaciones periodísticas asegurando que la prensa extranjera estrecharía la mano extendida por el gobierno alemán con el mismo espíritu con que era ofrecida, pero que pediría al gabinete, asimismo, que hiciera buenas todas sus promesas para salvar las dificultades humanas, que es el propósito perseguido por los representantes de la prensa extranjera.

Vida mundial

(Por TIBURCIO CASTAÑEDA)

ALEMANIA ESTA ESTUDIANDO SU VUELTA A LA LIGA DE NACIONES DE GINEBRA QUE LE OFRECE INGLATERRA

Los tratos sobre el desarme entre Anthony Eden, Lord inglés del Sello privado y el Canciler Alemán, Hitler, progresaron tan satisfactoriamente el 21 del corriente mes en Berlín, que el citado Lord pospuso su viaje a Roma por un día para seguir tratando.

Las cuestiones sobre el carácter militar de las fuerzas alemanas Nazy y la demanda francesa para el desarme, son cuestiones que han de debatirse en la Liga de Naciones de Ginebra. Y sin duda esas cuestiones se trataron en las discusiones de ese día, 21 de Febrero, en la Cancillería de Berlín.

Parece que el citado Lord Anthony Eden, es lo bastante optimista para pensar que una vez que se hayan asegurado a Alemania concesiones concretas en una reunión o Pacto de cuatro Naciones, sería posible inducirla a que vuelva a acudir a la Liga de Naciones de Ginebra, para discutir una convención del desarme preliminar.

Tal cambio de la actual situación de Alemania disiparía el encono francés, y se pactaría quizás un período de cuatro años en la reducción de armamentos.

El Embajador inglés en Berlín, Sir Eric Phipps y el Capitán Eden conferenciaron con el Canciller Hitler y el Ministro de Estado Neurath la mayor parte de la tarde de ese día, sobre las proposiciones inglesas recientemente presentadas.

Los ingleses dijeron que en su opinión el período de transición del armamento debía reducirse de diez a seis años. Los alemanes recibieron la impresión de que los ingleses aceptarían inmediatas concesiones de aeroplanos defensivos y armamentos aéreos.

El capitán Eden cree poder obtener de Herr Hitler, el Canciller, el uso de las fuerzas irregulares que constituyen el núcleo del deseo de Francia

Como la misión del Capitán Eden es puramente de exploración, se dice que no debe perjudicar a Alemania en el trato del porvenir.

El Cancilerl Hitler asistió a un almuerzo ofrecido por el inglés Sir Eric, siendo esta la primera y cordial visita a la Embajada Inglesa.

El Canciller Hitler unirá su deseo al de los representantes de Inglaterra para iniciar el desarme, habiendo aquel aprobado el Memorandum Inglés,, en principio, después de una larga y cordial conversación con el Capitán Anthony Eden, de la Embajada inglesa.

Ahora se trata de descifrar si el Primer Ministro de Italia, Benito Mussolini, aprueba los proyectos de desarme de Inglaterra, para unirse con Londres y Berlín, contra París.

En Inglaterra ya se esperaba el desarme en la forma, pero la dificultad estriba en la aceptación de ese pacto por parte de Francia.

La proposición inglesa estriba en conceder a Alemania una gran parte del armamento que desea y reducir gradualmente las fuerzas del armamento de las demás Naciones para que, al cabo de diez años se llegue a una paridad entre todas.

La proposición inglesa representa una obligación o compromiso entre los doscientos mil hombres con batientes que se concederían a Alemania y los trescientos mil que ésta pide.

Se cree en los Estados Unidos que es probable que el Canciller Hitler vea la necesidad de modificar su política extranjera.

Francia y las demás Naciones que permanecen adheridas a la Liga de Naciones verían con satisfacción que Alemania volviese a Ginebra; y, a ese fin, son bien vistos los esfuerzos desinteresados que hace Inglaterra para lograr la cooperación de las grandes Naciones de Europa dentro de la Liga de Naciones de Ginebra.

DISUELTOS EN LONDRES VARIOS DE LOS GRUPOS DE LA M. DEL HAMBRE

LONDRES, Marzo 1o.— (AP.)—Varios grupos de manifestantes pertenecientes a la «Marcha del Hambre» trataron de acercarse al Palacio Real de Buckingham, y fueron dispersados por la policía.

Las autoridades han adoptado más precauciones, en vista de que aumentan los contingentes de desocupados que llegan del interior. Estos desfilan por la Plaza de Trafalgar, dando gritos de «Queremos Pan».

M.E.C.D. 2016

SUPLEMENTO DIARIO EN ROTOGRABADO; DE ACTUALIDAD MUNDIAL

DIARIO DE LA MARINA

HABANA, VIERNES, 2 DE MARZO DE 1934

PARA ASUNTOS RELACIONADOS CON EL DEPARTAMENTO GRAFICO llamar al Teléfono M-3775

REUNION DIPLOMATICA.—El Excmo. Sr. Embajador de México en la Habana, Dr. Cravioto, ofreció en su residencia de las afueras de la Habana un té diplomático. Al mismo acudieron las personalidades más distinguidas de nuestra mejor sociedad, el Cuerpo diplomático y miembros del Gobierno. En la foto se pueden apreciar a los señores Caffery, Edelman, Céspedes, Antiga, de la Torriente, Fernández Medina, López Ferrer, Massip, Pérez Cubillas, Crespo, Herrera y otros. Damas de nuestro gran mundo asistieron a este acto social (Foto Bravo)

EN LA EMBAJADA DE MEXICO. — El Dr. Cravioto, Embajador de los Estados Unidos de México en Cuba, ofreció ayer tarde en su hermosa residencia situada en el Reparto Miramar, un té. Al mismo asistieron los más destacados miembros del Gobierno; en pleno el Cuerpo Diplomático acreditado en la Habana: los altos funcionarios del Protocolo de la Secretaría de Estado; invitados personales del Embajador y un grupo de señoras de nuestra más distinguida sociedad. Presentamos en esta foto un aspecto del "buffet", espléndido, que se sirvió a los invitados en la Embajada mexicana (Vigos)

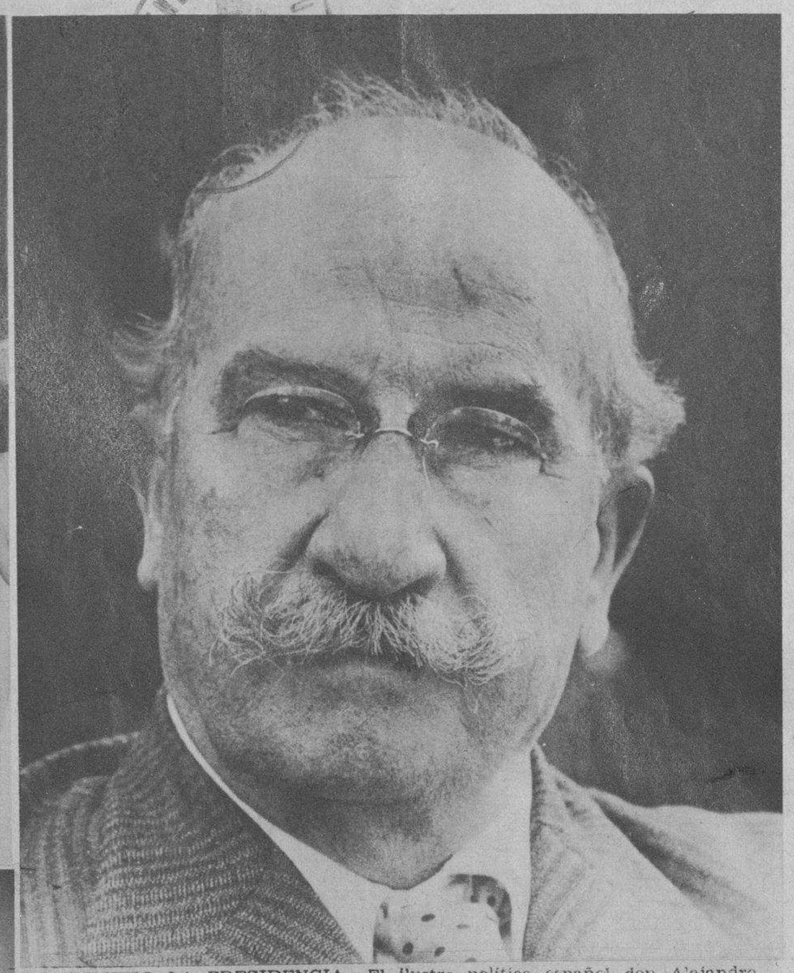

DIMITIO LA PRESIDENCIA.—El ilustre político español don Alejandro Lerroux, Presidente del Consejo de Ministros de la República Española, quien dimitiera ayer su alto cargo. Motivó la crisis en el Gabinete la falta de apoyo del Partido de Gil Robles y la actitud de los minoristas de Gobernación y Hacienda. El Presidente de España ha manifestado a la prensa madrileña y, ésta a nosotros por cable, que hoy, viernes, será designado nuevo Presidente del Consejo (Foto D. M.)

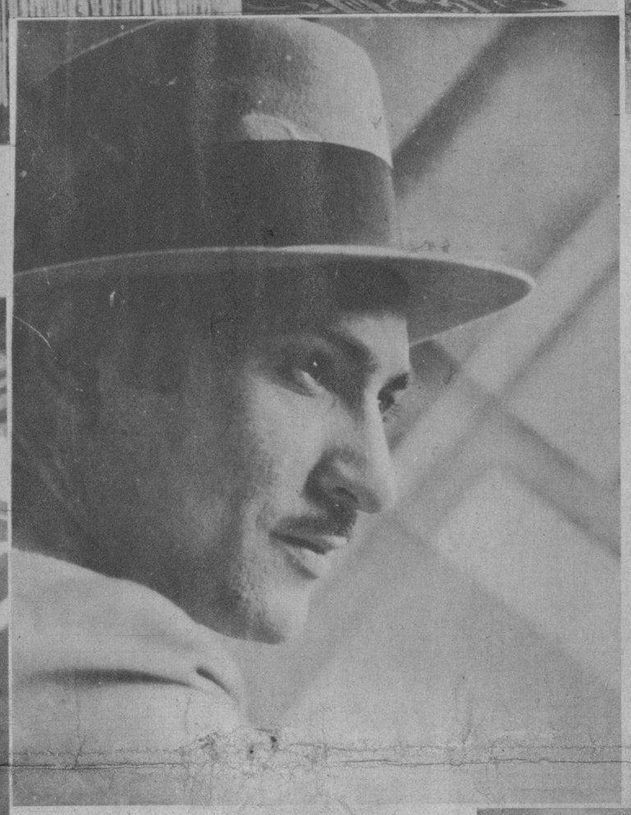

INCIDENTE EN EL TRIBUNAL.—El doctor Carlos M. Estévez, defensor de los procesados Brito y Rull, estos últimos acusados de asesinatos, tuvo un incidente con un teniente del Ejército. El señor Estévez se refirió a ese cuerpo militar y a las torturas recibidas por Cadenas. El teniente quiso ripostar pero no le fué permitido (por no ser legal), por el doctor Zaldívar, Presidente del Tribunal de Sanciones (Foto Patiño)

COMPAÑERO DISTINGUIDO.—Francisco C. Bedriñana, compañero nuestro muy estimado de la redacción del DIARIO que tiene el tercer lugar en la lista de los repórters para ocupar un escaño en el Consejo de Estado. El valioso compañero es autor de varios libros interesantes y es, indudablemente, un positivo valor de nuestro moderno periodismo (Foto Bravo)

ATRACCIONES.—El Casino Nacional de la Playa presentará a la concurrencia que asistirá el sábado entrante a la apertura de sus puertas, varias atracciones, entre éstas la presentación de "June and Ball", un bailarín y dos bailarinas que tienen fama en los Estados Unidos, donde han cosechado aplausos en los principales teatros de la Unión (Foto D. M.)

CASINO NACIONAL. — He aquí el Templo del Azar y la Alegría, que abrirá sus puertas a la buena sociedad de la Habana el próximo sábado. La inauguración resultará, como en otros años, suntuosa y espléndida. La bolita de marfil se oirá de nuevo en su rápido correr por la pista ornada de números. La orquesta del Casino lanzará al aire sus acordes y para la concurrencia parecerá un sueño, casi una pesadilla, los sucesos que se desarrollaron con intensidad asombrosa desde el doce de agosto a la fecha, época ésta en que el cubano va encaminándose hacia la normalidad (D M)

EN EL CLUB ROTARIO.—Aspecto de la mesa de la Presidencia del Club Rotario de la Habana en los momentos en que el doctor Raúl Maestri, nuestro distinguido compañero, hacía uso de la palabra tratando acerca del Convenio de Reciprocidad entre Cuba y los Estados Unidos, tema de gran actualidad que desarrolló con verdadera maestría y pericia. En dicha mesa tomaron asiento, entre otros, los señores Sabatés, Antón, Díaz Pardo, Herrera, Crespo, Guardiola, Palacios, Ceberio y Pérez Cubillas (Foto Patiño)

LOS CRONISTAS "BALOMPEDICOS".—Ayer se reunieron los repórters encargados de los asuntos balompédicos con el alto mando de la Cervecería La Polar para participar de un ágape de fraternidad. En la Presidencia aparece el doctor Sierra, Presidente de la Empresa; a su izquierda están los señores Farrés, Jefe de Propaganda; Manolo de la Campa y Fernando Jiménez, de "El País", y Jesús López (Chutazo), de "Información". A la derecha, nuestro compañero Peter; Gutiérrez, Administrador del Campo Cerveza Polar; Alvariño, antiguo empleado de la Empresa y Pablo Ferré-Elías, de "Ahora" (Foto Bravo)

M.E.C.D. 2016

El Cincuentenario de "La Tertulia"

LA REINA Y LAS DAMAS.—La prestigiosa sociedad de San Juan de los Remedios "La Tertulia", celebró suntuosamente el cincuenta aniversario de su fundación. La mejor de la buena sociedad remediana acudió al acto y al gran baile que se celebró con tal motivo. Se coronó a la Reina de la Fiesta y se nombraron sus Damas de Honor. Aquí, en esta bella foto, presentamos a las tres bellísimas señoritas: la Soberana, en su sitial, es Antonia Galarza. Las damas son Olga Mouldd y Argelia Portal. Las tres señoritas, Reina y Damas, fueron muy celebradas y cálidamente aplaudidas (Foto M. Otero)

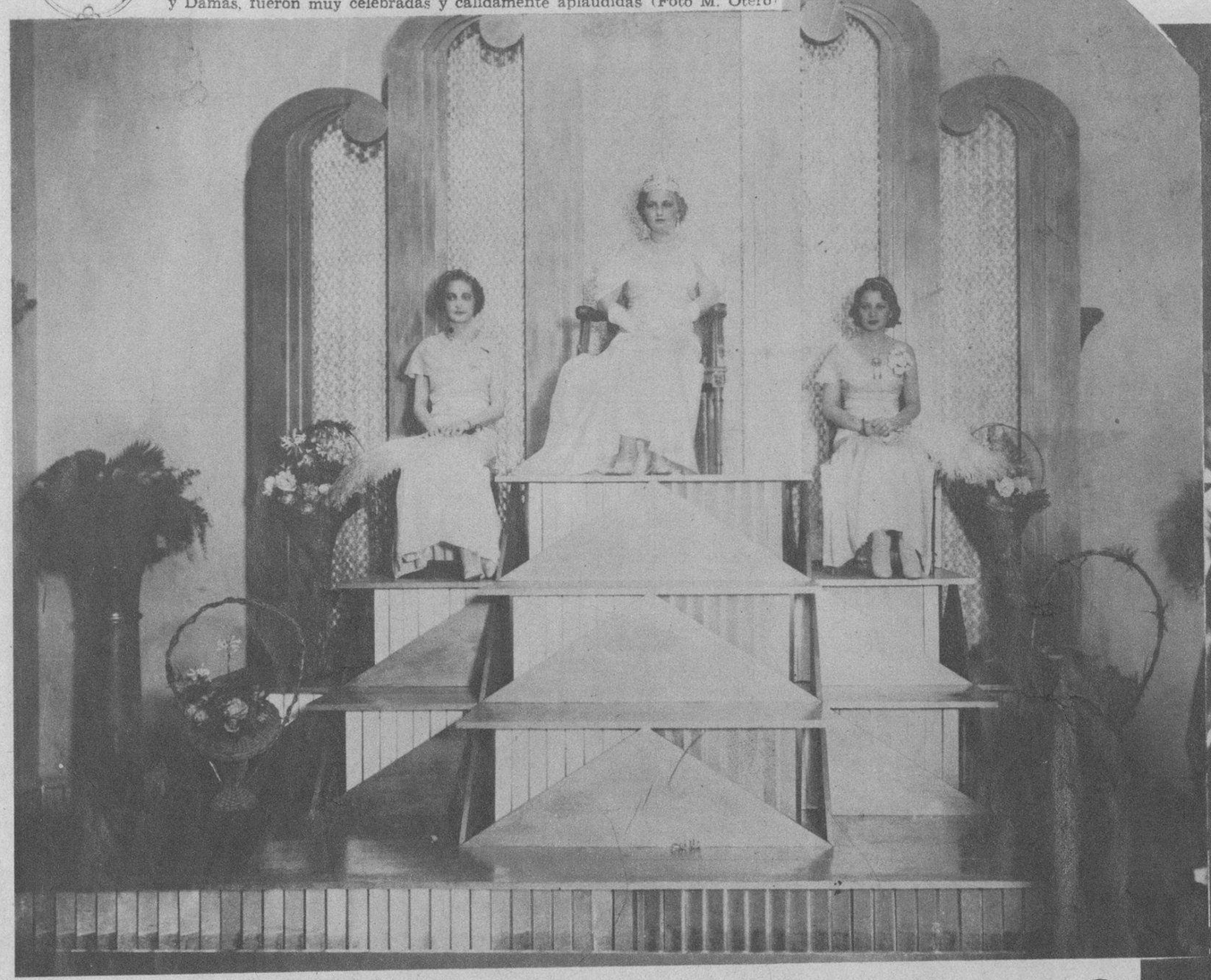

SUNTUOSA LA FIESTA.—Y espléndido el baile que se celebró en la sociedad denominada "La Tertulia", de San Juan de los Remedios. Dicha fiesta se llevó a cabo con el objeto de conmemorar el cincuenta aniversario de la fundación de la referida institución de recreo. Vemos en esta fotografía un grupo de socios, reunidos en los salones y a varias distinguidas y bellas señoritas de la mejor sociedad de Remedios (Foto Martínez Otero)

CORONACION DE LA REINA.—Con el fin de conmemorar con toda solemnidad, pero también con toda alegría, el cincuenta aniversario de la fundación de la sociedad "La Tertulia", de Remedios, se celebró en el local de la misma un acto magnífico. Además esa noche se llevó a efecto la coronación de la Reina de la Fiesta y la de sus Damas de Honor. San Juan de los Remedios recordará la fecha como una de las más alegres en la vida de la vieja y prestigiosa ciudad de la provincia de Santa Clara. Aspecto tomado en los salones. Al fondo, la Reina y sus dos Damas de Honor, sentadas en el trono, para ellas levantado (Foto Martínez Otero)

"LA TERTULIA".—La histórica ciudad de San Juan de los Remedios, en Santa Clara, posee una organización social denominada "La Tertulia", que es honra y prez de la localidad. A esta institución pertenecen, en calidad de socios, los remedianos más destacados y las familias más distinguidas. Esta sociedad, que fué levantada y mantenida por el esfuerzo de todos sus miembros, posee un edificio espléndido, que es orgullo de Remedios. Vemos la casa social, iluminada a giorno, la noche que se celebró la suntuosa fiesta que ofrecemos gráficamente a nuestros lectores (Foto Martínez Otero)

ASPECTO DEL SALON.—En esta foto un aspecto que presentaba el salón de la exclusiva sociedad remediana "La Tertulia", durante la celebración del acto en el cual se conmemoró el cincuentenario de su fundación. San Juan de los Remedios, que es una de nuestras ciudades próceres, honró a la prestigiosa sociedad de una manera cumplida. Las mejores familias remedianas se congregaron en el gran salón de la antigua y pujante institución (Foto Martínez Otero)

EL BUFFET.—A media noche, cuando la fiesta celebrada en "La Tertulia" se hallaba en todo su esplendor, se sirvió en uno de sus salones un espléndido buffet. En torno a una mesa bien servida y adornada, se congregaron muchos de los asistentes al acto. Durante la celebración del mismo el coronel Juan Jiménez de Castro Palomino pronunció unas breves palabras, así como el doctor Antonio Rojas Orías. A los discursos siguió un gran baile que fué del agrado de toda la juventud que allí se hallaba (Foto M. O.)

M.E.C.D. 2016

NUEVO CAMPEON DE BILLAR.—John Layton, de Sedalia, Estado de Missouri, quien al vencer a Welker Cochran, de San Francisco, California, y uno de los ases del juego de las tres bandas, se anotó el triunfo que le dió el campeonato del mundo. El juego decisivo tuvo lugar en el "Capitol Academy", de New York, ganando Layton a Cochran el match con el fácil score de cincuenta carambolas contra diez y ocho. Cochran había sido el campeón hasta entonces. En la foto mostramos a Layton en disposición de hacer una buena tacada (Foto Wide World)

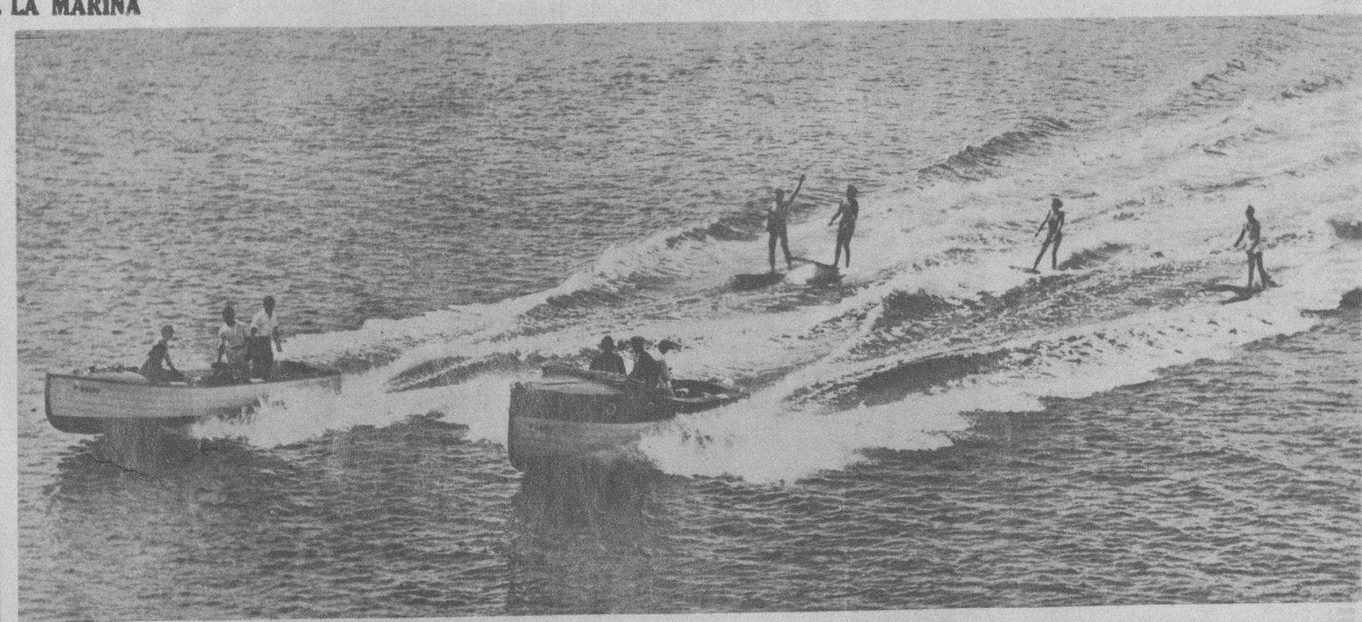

COLEGIO ORIGINAL.—En primer colegio de "aquaplanos" que hay en el mundo se ha abierto en la ciudad de Miami, Estado de la Florida. Se halla situada esta novísima academia en las aguas tibias y azules de la playa de Biscaya. Y dirige este plantel de "aquaplanistas" Herbert Welsh, famoso experto en este deporte. He aquí una escena de los estudiantes tomando sus primeras lecciones (Foto Wide World)

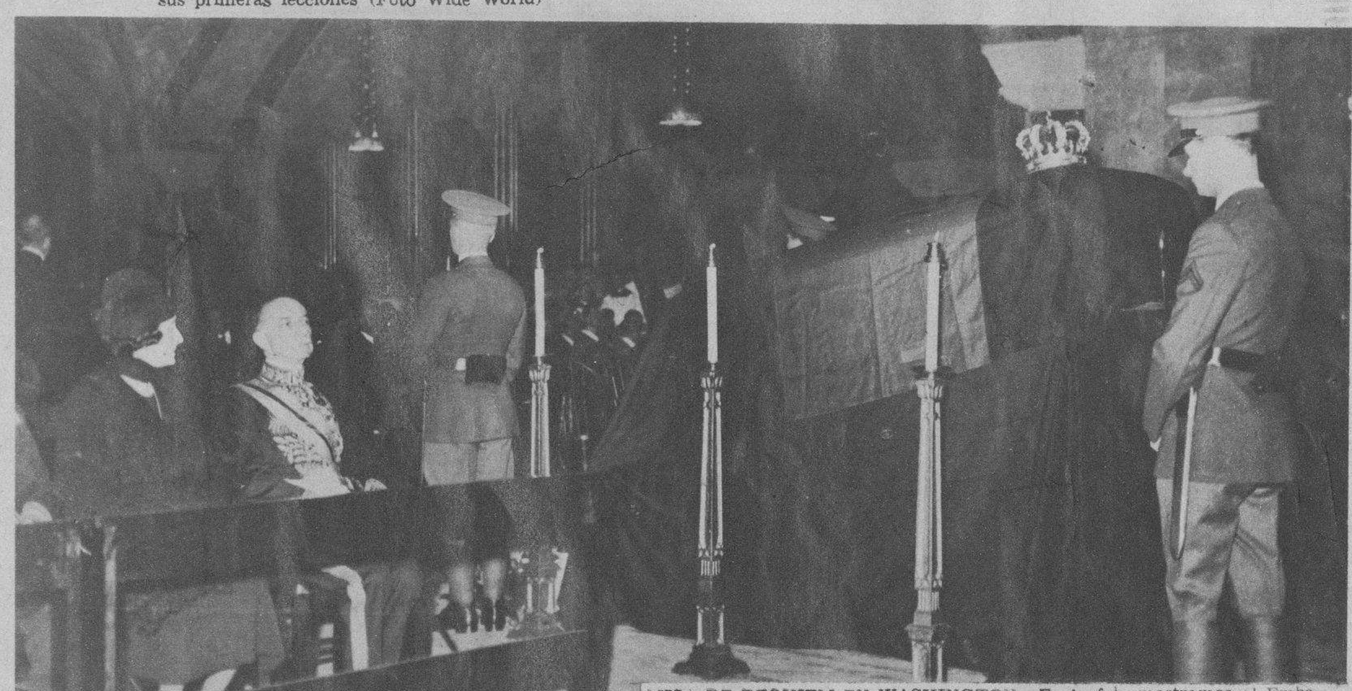

MISA DE REQUIEM EN WASHINGTON.—En la foto mostramos al Embajador de Bélgica y su esposa, Mad. y M. Paul May, cuando asistían a la Iglesia de la Inmaculada Concepción, en Washington, a las honras fúnebres que en sufragio del alma del fallecido monarca de los belgas se celebró en su altar. El catafalco, severo y patético, con la corona colocada sobre sus enlutados mantos, recibió el honor del Ejército de los Estados Unidos (Foto Wide World)

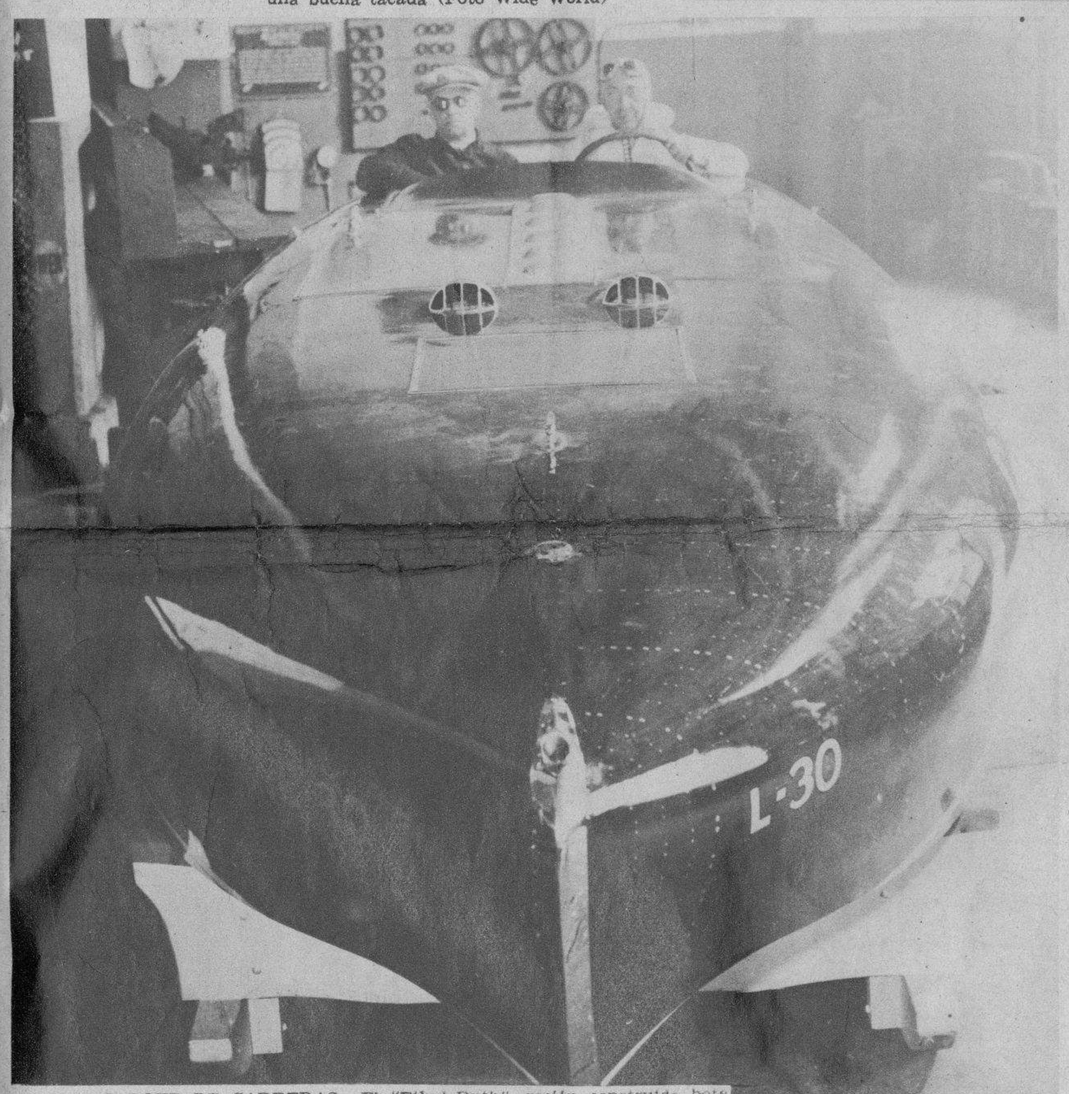

NUEVO BOTE DE CARRERAS.—El "Ethyl-Ruth", recién construido bote de carreras, perteneciente a John Shibe, Vice-Presidente de la Liga Americana de Base Ball. Este moderno carro destinado a cubrir normes velocidades en el agua irá a competir en la Florida en opción de la Copa de Oro que se discutirá dentro de breves días. La foto fué tomada en el lugar donde el bote-motor fué construído (Foto Wide World)

PARA EL BAILE.—Esta atractiva actriz aceptó posar vestida de cordero, para el dibujante Howard Chandler Christy, que exhibirá su cuadro en el baile de los Corderos que tendrá lugar en el Waldorf Astoria el día diez y siete del entrante mes de marzo. En el grupo se encuentran Julia Sanderson, esposa de Frank Crumit, que será el pastor del rebaño. De izquierda a derecha, la Sanders, el dibujante, Jeanette McDonald y Elise Ford, que sirvió de modelo para el bello dibujo (Foto Wide World)

ENORMES PRESTAMOS.—He aquí al millonario Harry F. Sinclair, magnate petrolero, que ha declarado ante el Comité bancario y monetario del Senado en Washington, que la Sinclair Consolidada Company y sus afiliadas hicieron préstamos por más de doscientos once millones de pesos en el año de 1929. En el propio año, fecha de enorme crisis económica en los Estados Unidos, realizaron otras corporaciones similares préstamos por un total de veinte billones de dólares (Foto Wide World)

PREPARANDO SU DEBUT.—Una estrella del Metropolitan Opera House de New York, la famosa María Jeritza, prepara su debut en el templo supremo de la música de la ciudad de Manhattan. Aquí vemos a la gentil cantante en compañía de Rudolph Friml—a la izquierda—su director musical y agente de publicidad, y a la derecha, a John Shubert, quienes se proponen que la Jeritza aparezca en la escena cantando el role de "Annina", que se estrenará en breve en New York (Foto Wide World)

M.E.O.D. 2016

BODA DISTINGUIDA.—Contrajeron matrimonio la señorita Ofelia Alvarez de la Campa y el señor Jorge Marzol Valenzuela. La ceremonia nupcial tuvo lugar en la Iglesia del Carmen, el pasado miércoles. Fueron padrinos de los desposados el señor José Marzol y Rosa y Francisco Sotolongo de Rodríguez. El acto resultó lucido (Foto D. M.)

EN MENESES.—He aquí la modesta iglesia de la sonriente villa de Meneses, en Santa Clara, recientemente restaurada. En la foto aparce el Párroco, Padre Ignacio Maestrojuan con un grupo de Hijas de María (D. M.)

EN LA PARROQUIA DEL VEDADO.—Fueron unidos en matrimonio recientemente la señorita Hortensia Fernández y Fernández y el señor Ramón Piñeiro y González. La ceremonia nupcial tuvo lugar en la Parroquia del Vedado, a las once de la mañana, ante una nutrida y distinguida concurrencia (Foto París)

TORERO CIEN POR CIEN.—Presentamos a Ricardo Valdés Soriano, llamado por la afición cubana "El Indio", cuando todavía tenía todos los arrestos de la juventud. Se le ve en esta vieja foto de Ramón Herrera sentado con garbo, sobre la cabeza el clásico sombrero cordobés y saliéndole del mismo la coleta, esa coleta de la cual se siente tan orgulloso y que no ha mutilado nunca las manos de un barbero (Foto R. H.)

"EL INDIO".—Tiene sesenta años y aun está fuerte como un roble florecido. Nació en la Habana, aunque tiene aspecto cañí. Ha lidiado fieras bravas con toreros de cartel. Fué amigo de Mazantini y de otros ases de la espada. Ha toreado en sus buenos tiempos mozos en Veracruz y en la Habana. En sus tiempos maduros, en los Zapotes. Una vez, nos cuentan, salvó a un "espontáneo" de una muerte segura. En la actualidad es matarife de la Compañía Industrial. El se ve compelido a matar: con la espada o con la maza. El domingo, a pesar de sus años—sesenta—toreó con gracia y soltura un becerro en el Campo Polar. Pertenece a la raza de los inmortales (Foto Bravo)

ALEGRE ALMUERZO.—Los empleados y obreros de la Compañía Litográfica de Cuba se reunieron con el objeto de almorzar. Fué un acto simpático en el que reinó constantemente la alegría y el más sano compañerismo (Foto Vigos)

ALMUERZO HOMENAJE.—Los miembros de la Sociedad de Propietarios de Jesús del Monte obsequiaron con un almuerzo al señor José E. Madan. Fué un acto simpático y cordial en el que se expusieron varios de los problemas relacionados con la propiedad en el populoso barrio de J. del Monte (Foto Patiño)

VIAJERO CONOCIDO. — Aspecto que presentaban los muelles habaneros a la llegada del señor Ferrer, patrón y dueño de la famosa goleta "Ferrer II", que tanto dió que hacer a las autoridades en la época de la Dictadura. El señor Ferrer, que se encontraba en los Estados Unidos llegó a la Habana a bordo del vapor "Florida" (Foto Vigos)

COMPETENCIA INTERSOCIAL.—En el Club de Ferreteros se efectuó, con animada concurrencia, el tercer partido de hand-ball correspondiente a las competencias de carácter intersocial que el club del Cerro está llevando a cabo. He aquí a los bravos muchachos que tomaron parte en el mismo: Manuel Barrera, Rodrigo Fernández, Manolo Aldama, y Francisco Fernández (Foto Bravo)

EX CAMPEON NOS VISITO.—James Wilson, de Boston, y la señora de Wilson, fotografiados en la Playa de Marianao durante la breve temporada que ambos turistas pasaron en la Habana. Mr. Wilson fué, en época no lejana, el campeón de los pesos medianos del mundo y los fanáticos de los Estados Unidos lo recuerdan por su ciencia del boxeo y por su recio punch

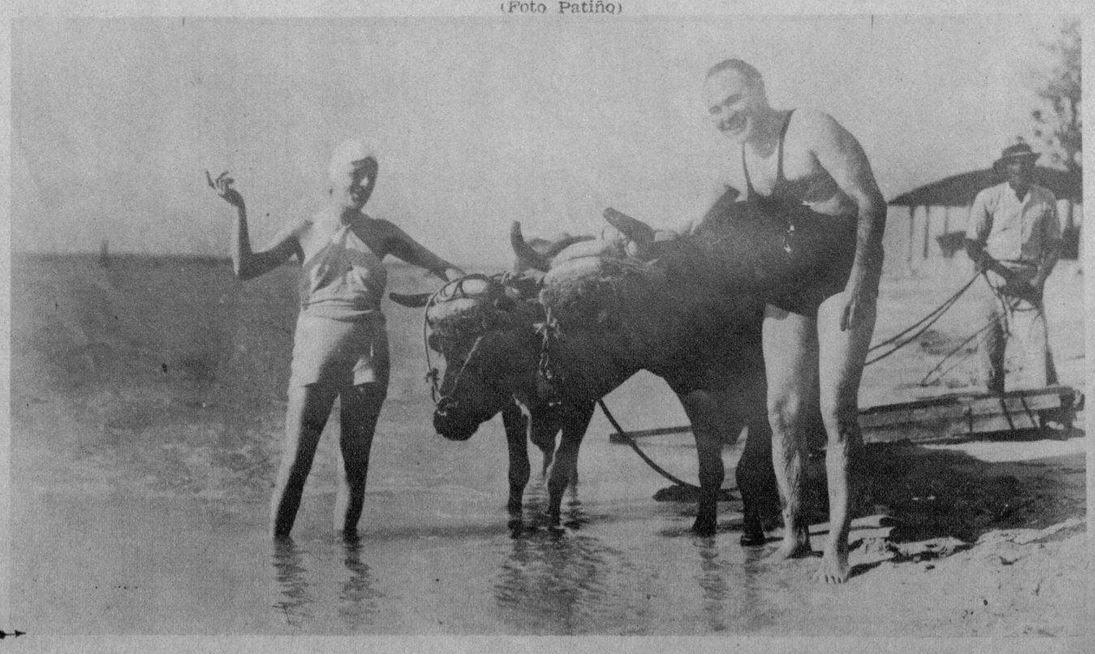

M.E.C.D. 2016