1A SECCION 1

SERVICIO DE THE ASSOCIATED PRESS. Esta queda autorizada para usar nuestro servicio y noticias de información.

HILO DIRECTO CON NUEVA YORK

DIARIO DE LA MARINA

El DIARIO DE LA MARINA es el periódico más antiguo de Cuba. Fué fundado en el año mil ochocientos treinta y dos.

SERVICIOS ESPECIALES DE ESPAÑA

1A SECCION 1

AÑO CIENTO UNO.—NUMERO 251 ACOGIDO A LA FRANQUICIA POSTAL — HABANA, SABADO, 16 DE SEPTIEMBRE DE 1933.—SANTOS ROGELIO Y CORNELIO — TIEMPO PARA HOY: VARIABLE — PRECIO: CINCO CENTAVOS

BIBLIOTECA NACIONAL

Hasta las 3½ a. m. estuvieron reunidos los sectores revolucionarios con el Presidente Grau San Martín

COLUMNAS 1 Y 2

Aumentan las posibilidades de un desembarco de tropas americanas

Hubo 2 conferencias de gran importancia

Se está buscando una fórmula que normalice a Cuba

En una residencia del Vedado se reunieron 2 veces, el Dr. Grau y los sectores revolucionarios

Un grupo de rotarios propició ayer dos trascendentales reuniones entre los representativos de los distintos sectores revolucionarios y el Presidente de la República, doctor Ramón Grau San Martín. La primera reunión tuvo efecto de 6 de la tarde a 9 de la noche; la segunda de las 11 de la noche a las 3 y media de la madrugada. Ambas se efectuaron en una elegante residencia del Vedado.

ASISTENTES

Además del Jefe del Estado y de los rotarios Dr. Luis Machado, Dr. José Pérez Cubillas, Dr. José Pereda, doctor Carlos Manuel Calvé, Dr. Felix Granados e ingeniero Horacio Navarrete, acudieron el Dr. Joaquín Martínez Saenz, en representación del ABC, el Dr. Arturo Comas y el señor Miguel Hernández Trujillo por la ORR, los señores Dr. Rubén León, Manuel A. de Varona y Luis Barreras por el Directorio Estudiantil Universitario; el Gral. Mario G. Menocal, el Coronel Carlos Mendieta; el doctor Miguel Mariano Gómez y otras personas.

UN CUESTIONARIO

Los comisionados rotarios reunidos presentaron los siguientes postulados para propiciar la solución de la crisis cubana:

PRIMERO: Mantener por sobre todas las cosas, la absoluta soberanía e independencia de Cuba y el derecho de los cubanos a resolver por sí sus problemas políticos.

SEGUNDO: Evitar a toda costa un choque de fuerza entre los diversos sectores revolucionarios, condición indispensable para llegar a una solución pacífica y armónica de los problemas nacionales.

TERCERO: Mantener las libertades públicas y el más absoluto respeto a los derechos individuales, punto fundamental del programa revolucionario, que permita el libre desenvolvimiento de todas las actividades naturales y propias de una democracia integral y efectiva.

CUARTO: Reconocer la necesidad de consolidar un gobierno respaldado por todos los sectores de opinión.

QUINTO: Reconocer igualmente que de resolverse el problema político sobre las bases apuntadas, los demás problemas nacionales podrían allanarse con relativa facilidad por depender su solución, de la solución previa del problema político.

La Habana, 15 de Septiembre de 1933.

AFIRMACIONES Y OBJECIONES

El primero en hablar fué el doctor Ramón Grau San Martín quien explicó en breves palabras el proceso revolucionario último, significando todo lo que ya había hecho su gobierno y todo lo que se proponía hacer.

Seguidamente habló el Dr. Joaquín Martínez Saenz, analizando la situación y fijando la actitud del ABC. Interesó un gobierno en el cual estuvieran representados todos los sectores.

El tercero en exponer su opinión fué el Gral. Menocal, quien manifestó había oído atentamente al doctor Gran San Martín y que después de eso nada tenía que decir.

Le siguió el Dr. Miguel Mariano Gómez. El exAlcalde de la Habana expresó que había apoyado al actual gobierno desde los primeros instantes y que también estaba dispuesto a hacer cualquier solución que tomaran los reunidos.

El quinto en exponer su pensamiento fué el señor Miguel Hernández Trujillo, quien después de hacer un análisis de circunstancias actuales, abogó por un gobierno de concentración.

Mendieta fué el sexto en exponer su criterio.

Consideró de extrema gravedad los momentos para la nacionalidad e indicó al Dr. Grau San Martín pusiera sobre la mesa su renuncia, para continuar el estudio y resolución de los problemas cubanos hasta llegar a un acuerdo, inclusive el de que el Dr. Grau premaneciera en la presidencia.

Volvió a hablar el Jefe del Estado. Manifestó quedifería de las consideraciones del Coronel Mendieta, por su gobierno contaba con el apoyo unánime por ser un gobierno auténticamente revolucionario.

El Dr. Rubén León abundó en las palabras del Dr. Grau San Martín. Dijo que el gobierno iba resolviendo satisfactoriamente sus problemas, consolidándose. Manifestó que Mendieta padecía de error.

También el Presidente aseguró que en verdad no tenía aspiraciones, ya que el servir a Cuba era su único anhelo y su fundamental propósito.

Eran las 9 menos cuarto de la noche. El Dr. Gran San Martín pidio excusas por tener que ausentarse ya que a las 9 estaba señalado que se dirigiría por radio al pueblo de Cuba. Entonces se acordó que, a las 11, volverían a reunirse.

No se dió nota a la prensa de esta primera reunión. Los asistentes guardaron además el más absoluto hermetismo. No obstante hemos podido obtener esta información, que estimamos fidedigna.

A las tres y media de la madrugada, se dió por terminada la reunión, no llegándose a conclusiones definitivas. Nada de lo tratado pudimos obtener, sin embargo recogimos la impresión de que tanto el Presidente, como estudiantes y demás sectores revolucionarios tomaron parte en el cambio de impresiones inspirados en alto sentido patriótico.

Mañana, domingo, a hora que será señalada, volverán a reunirse.

MR. WELLES SE ENTREVISTO ANOCHE CON EL DIRECTORIO ESTUDIANTIL UNIVERSITARIO

EL ARRESTO DEL CAPITAN ARAN

Custodiado por la tropa llegó ayer a la Habana el Capitán Fernando Aran, jefe del abortado movimiento revolucionario de Consolación del Sur. El referido Oficial es el que aparece en esta foto vestido con camisa blanca.

(Información en la página 3)

Declaró el Embajador que no ayudaba a los oficiales para derrocar al Gobierno

Dijo que los barcos venían a proteger las vidas, no las propiedades de los ciudadanos americanos. El Sr. Prío Socarrás afirmó que el Gobiierno mantendría la paz y resolvería los problemas económicos

En horas de la noche de ayer se reunió el Directorio Estudiantil Universitario con el Embajador de los Estados Unidos en Cuba, Mr. Sumner Welles.

El acto tuvo lugar en la lujosa residencia del doctor Eduardo Chibás, sita en la calle 17 esquina a H, en el Vedado y sobre ella hemos podido obtener las siguientes noticias:

Manifestó en dicha entrevista Mr. Sumner Welles que era infundada la acusación que se le hacía de haber estado conspirando con los oficiales del Ejército para derrocar el actual Gobierno, pues no había hablado al respecto con ningún oficial, así como que tampoco había extendido, en ningún momento, la extraterritorialidad a todo el edificio del Hotel Nacional.

Refirió asimismo que si el Gobierno constituído era estable y podía mantener el orden, los Estados Unidos no dejarían de reconocerlo, y que los barcos habían venido hacia nuestras aguas como hubieran podido ir a otra nación del mundo: para proteger las vidas, no las propiedades, de los ciudadanos americanos.

Le siguieron en el uso de la palabra los estudiantes Rubio Padilla, Rubén de León, Lincoln Rodón, Valdés Daussá y Pío Socarrás, quien sintetizó el sentir del Directorio diciendo que el Gobierno tenía la seguridad de poder mantener el orden y resolver los problemas conómicos, de lo que se ocupaba independiente de toda sugerencia extranjera.

LOS DIRECTORES DE PERIODICOS, VISITARAN HOY AL PRESIDENTE

Citados por el Presidente de la República, doctor Ramón Grau San Martín, concurrirán hoy a Palacio los directores de los periódicos habaneros.

El doctor Lucilo de la Peña visitó hoy a nuestro Director para invitarlo a dicha entrevista con el Jefe del Estado.

BAJA CONSIDERABLE DEL DOLAR EN RELACION AL PESO DE LA ARGENTINA

BUENOS AIRES, septiembre 13. AP.— El peso de los Estados Unidos bajo hoy hasta cotizarse a razón de 2.71 pesos argentinos—36.90 centavos de los Estados Unidos por cada peso argentino—que es su cotización mínima desde 1929. Créese que esto sea efecto de la nueva política económica norteamericana.

LA UNIVERSIDAD BAJO LAS ARMAS

En los dias de la dvictadura nos acongojaba, por motivos que no hace falta enunciar, ver centinelas armados en la Universidad Nacional, y uno de nuestros más ardientes deseos era que cesase aquel régimen para que no siguiera ofreciéndose tan triste espectáculo.

Lo que entonces nos dolia, no porque lo realizaran soldados, sino por lo que en sí significaba, es perfectamente natural y lógico que nos duela hoy; con mayor motivo siendo estudiantes los que armados guardan nuestra primera casa de estudios, la cual no está bajo ninguna amenaza que justifique esa medida.

Somos consecuentes con nuestros principios al significar esto, en espera de que los estudiantes, que hartas pruebas tienen de nuestra simpatía, sepan apreciar lo que hay de noble en la excitación amistosa que les hacemos para que retiren de la Universidad la guardia armada que a su entrada mantienen.

En lo expuesto no vean una censura, sino un sano consejo. Ningún centro docente debe estar nunca bajo las armas, y menos mientras exista un gobierno personificado por un profesor universitario, como el actual.

No significará en ese caso una intervención

EN LA EMBAJADA DE E. U. NO HAY NOTICIAS

En la Embajada de los Estados Unidos del Norte se informó al periodista que Mr. Sumner Welles, Embajador del Gobierno de Mr. Roosevelt, no tenía ninguna noticia que ofrecer a la prensa.

NO FUERON VISITADOS POR SUS FAMILIARES LOS OFICIALES DEL HOTEL NACIONAL, AYER

Nos ruegan algunas esposas e hijas de oficiales residentes en el Hotel Nacional que rectifiquemos la información ofrecida por un periódico de la tarde de ayer en la que se decía que se había consentido la visita de los mismos por ellas, pues dicha noticia es absolutamente errónea.

Sitiados doce americanos en Stgo. de Cuba

Alarmados en los E. U. por las noticias que llegan de Cuba, sobre los desórdenes obreros

(Por John F. Chester)
Corresponsal de la Associated Press

WASHINGTON, septiembre 15. — AP.—Una creciente posibilidad de que los Estados Unidos se vean obligados a desembarcar sus tropas en Cuba fué indicada esta noche por los altos funcionarios del gobierno, vista de los informes diplomáticos respecto a las amenazas de violencia popular contra una fábrica norteamericana y otras densas nubes de tempestad que se ciernen sobre la isla.

Los últimos informes del Departamento de Estado señalan una difícil situación.

En Manzanillo, el Departamento de Estado ha sido notificado de que la creciente tirantez obrera ha motivado amenazas contra la fábrica de hielo, propiedad norteamericana, y una fábrica española de zapatos.

El cónsul de los Estados Unidos en Santiago informa que ha visitado El Cristo, a poca distancia de la capital, donde doce norteamericanos están, prácticamente, prisioneros. Indica que la tensión ha disminuído algo, pero nada dice acerca de la libertad de esos hombres.

En Santiago de Cuba, agregan las noticias, un sargento del ejército ocupa la alcaldía de la ciudad, mientras que ese funcionario y el gobernador de la provincia están ocultos después de haber presentado sus renuncias a continuación de una demostración comunista.

Varios norteamericanos; cuyo número exacto se desconoce, han sido reportados al Departamento de Estado como dirigiéndose lo más rápidamente posible hacia la base naval de Guantánamo. Los funcionarios declaran que no tienen noticias de si esos norteamericanos están en la fábrica de hielo de Manzanillo.

En el Departamento de Estado se dejan sin contestar todas las preguntas sobre la gravedad que se atribuye a la situación. Indicase privadamente que toda ostentación oficial podría contribuir a empeorar las condiciones en que los Estados Unidos no han tenido ninguna intervención.

También en la Casa Blanca son acogidas con silencio las preguntas respecto al problema cubano, limitándose siempre a contestar que los asuntos interiores acaparan por el momento la atención del Presidente Roosevelt.

En todos los restantes centros bien informados, exprésase sin embargo la creencia de que la situación cubana, en cuanto se refiere a los Estados Unidos, se ha agravado más que cuando tomó posesión de su cargo el Presidente Grau San Martín.

Siempre ha habido constantes reiteraciones por los altos funcionarios del gobierno de este país que evitarían la intervención en Cuba, a condición de que no corrieran peligro las vidas de los norteamericanos.

En caso de que sean llamadas tropas a proteger a los norteamericanos en alguna localidad, los Estados Unidos no aplicarían a esto la palabra intervención, a menos de que esas fuerzas armadas se hagan cargo del gobierno local o el nacional.

La armada ha aumentado su cerco de buques de guerra alrededor de la Isla, y en total tiene actualmente veintitres unidades en aguas cubanas, incluyendo a los ocho destroyers fondeados en Guantánamo.

QUIEN ES UNO DE LOS INGENIEROS SITIADOS EN EL CRISTO

ANN HARBOR, Michigan, septiembre 15.—AP.—El Fred S. Norcros citado en las informaciones cablegráficas como uno de los ingenieros norteamericanos sitiados por los obreros descontentos en El Cristo, Cuba, fué un conocidísimo jugador de foot ball en la Universidad de Michigán, donde cursó sus estudios en el curso de 1903.

La situación del Hotel Nacional sigue siendo igual, de ambas partes

El coronel Batista estima necesario mantener la vigilancia alrededor del hotel, para evitar desórdenes. Del interior no se sabe nada, por estar prohibida la entrada a toda persona

Esta instantánea muestra a los soldados registrando un automóvil a la entrada del Hotel Nacional, donde se hallan alojados los oficiales. El examen, como se puede ver en la foto, es minucioso, para evitar la introducción de armas clandestinamente.

Inalterables continúan los oficiales alojados en el Hotel Nacional, de una parte, y los soldados que los vigilan, de otra parte; cada uno, en sus respectivas posiciones, conservan el opuesto propósito que persiguen: los de adentro, de no someterse, manteniéndose indefinidamente en el hotel; y los de afuera, tomando las medidas que estiman oportunas para que aquellos se rindan reconociendo el actual estado de cosas.

Del interior del hotel nada podemos dar a conocer a nuestros lectores, ya que, como se sabe, ha quedado absolutamente prohibida la entrada a persona alguna, excepto familiares del sexo femenino, de los alojados en el establecimiento, que no lleven alimentos y mucho menos armas. Los oficiales siguen haciendo su vida normal.

Del exterior, sólo podemos decir que el despliegue de fuerzas es inusitado, más cada día, emplazándose nuevos aparatos de destrucción en sitios estratégicos y tomándose posiciones a fin de dominar el campo de operaciones.

Hay barruntos de solución, pero, hasta ahora, nada concreto se sabe ni se ha determinado sobre las bases de aquella.

El coronel Fulgencio Batista, Jefe de Estado Mayor, por declaraciones hechas ayer, no se muestra contrario a la solución, pero sí estima necesaria la intervención de las tropas en la forma que lo sigue haciendo, por que según noticias obtenidas por el Gobierno, los oficiales urdían una conspiración. A pesar de ello, podrán salir libremente del hotel con sus armas, sin ser molestados.

UN SEGUNDO TENIENTE Y UN SOLDADO DECLARADOS DESERTORES

La Jefatura del Quinto Distrito nos envía copia de las circulares por las que se da cuenta de haber desertado de las filas del Ejército, el segundo teniente supernumerario José B. López Martínez—que se ausentó sin permiso del puesto «El Chico», el día 13—y el soldado Omar F. Aniceto del Pino y Soldeviela, que se ausentó del cuartel «Brigadier Avalos», el mismo día.

Un voraz incendio destruyó anoche una manzana de casas en Florida, causando daños por más de $100,000

Los soldados lucharon denodadamente por extinguir las llamas. Los bomberos de Camagüey salieron para Florida. No ha habido desgracias personales. Se ha desarrollado una lluvia intensa

FLORIDA, Sep. 15. Esta noche se ha declarado un violento incendio aquí, originado por la explosión de los tambores de gasolina del garage de Cárdido Feng.

La conflagración tomó en seguida gigantescas proporciones envolviendo en sus llamas toda una manzana de casas que por ser de madera propiciaron la extensión del incendio. La manzana a que aludimos es la comprendida entre las calles Presidente Gómez, San Martín, San Jacinto y Eguzquiza.

El Ejército está luchando denodadamente por extinguir el fuego y evitar la propagación de las llamas a las manzanas colindantes.

Los bomberos de Camagüey llegan a las 10 p. m., emplazando inmediatamente las bombas.

La lluvia que está cayendo esta noche contribuirá sin duda a extinguir el fuego. Las pérdidas se calculan en 100,000 pesos.

No ha habido que lamentar desgracias personales.

La manzana colindante se quemó el año pasado.

Cuba y México

Por SALVADOR MASSIP

Hoy conmemora México el 123 aniversario de la proclamación de su independencia. El día 16 de septiembre de 1810, el P. Miguel Hidalgo, cura de Dolores, que desde hacía tiempo venía conspirando con los capitanes Allende, Aldama y Abasolo, levantó la bandera de la rebelión y llamó a los mexicanos a la lucha por la independencia.

La Historia consigna en sus páginas la breve y trágica carrera militar del P. Hidalgo: congrega una inmensa multitud bajo el estandarte de la Virgen de Guadalupe, siguen la toma de Guanajato, la entrada en Valladolid, la abolición de la esclavitud, la marcha sobre México, la batalla del monte de las Cruces, la retirada del ejército insurgente cuando parecía inevitable la caída de la capital, la derrota de Aculco, la marcha a Guadalajara, el desastre del puente de Calderón, la traición de Elizondo, la captura en la Acatita de Bajáh, el proceso, y, por último, la ejecución en 30 de julio de 1811.

Grande y noble fué el P. Hidalgo. Sus vastos conocimientos le permitieron desempeñar varias cátedras y su amor a los humildes lo llevó a enseñar a los indios la cría de gusanos de seda, a establecer talleres de alfarería, a plantar viñedos y olivares, a fabricar vino y aceite, y, en una palabra, a hacer de su curato un centro de actividad y de trabajo. «Buscando el mejoramiento no sólo material—dice un historiador mexicano,—sino la elevación del nivel de la cultura también, organizó para solaz de los vecinos una banda de música y una compañía de comedias, y con frecuencia daba fiestas en el curato, en las que hacía representar obras de Moliere y de Racine, traducidas por él mismo».

El grito de Dolores, que hoy se conmemora en México, se conmemora hoy también en nuestro país. Un decreto del Presidente de la República declara fiesta oficial el día de hoy, como homenaje de admiración, de simpatía y de gratitud hacia México, «cuyo Gobierno—como dice el texto del decreto—prestó la cooperación más decidida y eficaz a nuestro empeño en el triunfo de los ideales de la Revolución».

En los últimos tres años de lucha contra la Dictadura, el pueblo cubano se sintió siempre alentado y sostenido por el pueblo mexicano. El Embajador de México en Cuba, licenciado Adolfo Cienfuegos Camús, fué siempre el paladín desinteresado de la libertad y del Derecho. Tenía que ser así, puesto que el ilustre representante de la noble nación hermana era un intelectual de gran prestigio, un eminente Profesor de la Universidad de México, que había dejado su cátedra para aceptar el cargo de Embajador de su país en Cuba.

Al llegar a nuestro país se encontró el licenciado Cienfuegos Camús con que el pueblo de Cuba, con los intelectuales a la cabeza (Profesorado y estudiantes de la Universidad) luchaba denodamente por derribar la sangrienta dictadura de Machado. El licenciado Cienfuegos Camús, a pesar de la forzosa neutralidad a que lo obligaba su alta investidura diplomática, no podía dejar de mostrar su simpatía por la parte beligerante que le era más afín, por los intelectuales. Con la más exquisita corrección, con sagacidad, con dignidad y con firmeza, el Embajador mexicano supo adunar los deberes de su cargo con la defensa de los principios fundamentales del Derecho, cuya integridad ponían constantemente en peligro las transgresiones del Gobierno de Machado. Tal fué la actuación del licenciado Cienfuegos Camús, por la que el pueblo cubano expresa hoy su reconocimiento.

Hace unos cuantos días, otro ilustre intelectual mexicano, el doctor José M. Puig y Casauranc, que ocupa la Secretaría de Relaciones Exteriores y que siempre ha sido gran amigo de Cuba y de los cubanos, ha mostrado una vez más sus simpatías por nuestro país llevando a cabo la más discreta, pero al mismo tiempo la más firme defensa de nuestra soberanía.

Si a esto se agrega la tradicional amistad que siempre ha existido entre los pueblos cubano y mexicano, se comprenderá con cuanta oportunidad ha declarado el Presidente Grau San Martín día de fiesta oficial en Cuba, la conmemoración que hoy hace México del glorioso grito de Dolores.

Sumario de esta edición

Caricatura de Abela	3
Crucigramas	4
Cables	2-3-14
Católica (Información general)	12
Cables de España	9
Cines (Cartel del día)	7
Crónica Habanera (social)	5-7
Editorial	3
Escenario y Pantalla	7
Farmacias de turno	4
Gacetillas	7
Defunciones	3
Guanabacoa al día	5
«Habaneras» de M. R. de Fontanills	4
Inventos e innovaciones	4
Mercantil	6
Música y Músicos	7
O. Públicas	2
Policía Judicial	5
Por los Omnibus	8
Puerto	8
Radio y Electricidad	5
Sanidad	2-3
Sociedades Españolas	4
Sports	10-11
TeleGramas	8
Viboreñas	5
Vía aérea	8

LECTURAS:

«Almanaque Americano» por M. R. Maribona Viña	2
«La Actualidad» por León Ichaso	9
«Desde España», por Mercedes Valero de Cabal	9
«De Día en Día», por Tartarín de Tarascón	8
«Al Margen», por R. Maestri	14
«Fronteras y Guerras», por A. Escobar	14
«La anulación de los exámenes», por S. Massip	2

Vea en el magazine del domingo amplia y selecta información gráfica de cuanto ocurre en Cuba y en el extranjero.

Piden de Sagua que se envíen más auxilios

Una comisión viene a recabar socorros para los numerosísimos damnificados por el huracán

Nos visitó anoche una comisión integrada por las señoritas Guillermina Valverde, Dora Pérez, Melania Pérez y el joven Estéban R. Isoba, estos dos últimos estudiantes y directores de la revista «Apra», que se edita en Sagua, para rogarnos que hagamos un llamamiento al pueblo de la Habana para que coopere a la labor de enviar auxilios a las ciudades de Sagua la Grande e Isabela de Sagua, donde los daños causados por el ciclón hacen pobre toda expresión acerca de los mismos.

Su misión, según nos refirieron, es la de recabar donativos para los damnificados de las infortunadas localidades, a las que no se ha prestado la atención a que, por la magnitud de la catástrofe, se hacían acreedores.

TREINTA Y DOS MUERTOS POR EL CICLON EN TAMPICO

NUEVA YORK, septiembre 15. Una compañía de aviación comercial fué notificada esta noche por sus oficinas de Tampico, México, que se cree que el ciclón ha matado allí a treinta y dos personas, y que hay más de un millar de personas sin hogar.

El temporal ha causado enormes daños materiales, dice el mensaje, pero no agrega detalles.

Machado habla de sus joyas e intereses

Dice que poseía la Compañía Cubana de Electricidad antes de llegar a la Presidencia

MONTREAL, septiembre 15. (AP) —El ex dictador de Cuba, Gerardo Machado, hizo hoy una relación detallada de su fortuna personal, al tomar posesión de la Presidencia de la República, para tratar de demostrar que su actual riqueza no tiene nada de extraña comparada con lo que tenía al comenzar su régimen.

También reiteró sus anteriores manifestaciones de que está dispuesto a regresar a Cuba para ser juzgado, agregando que por ahora permanecerá en Montreal. Informado de que su caja de seguridad en un banco de la Habana había sido sellada por el nuevo Gobierno, y confiscado el contenido que consiste en valores y joyas, Machado exclamó: «Eso es un robo; la caja estaba a nombre de mi esposa».

Gris y ajado de rostro, al parecer no tan sereno y bien como cuando llegó hace dos semanas, el ex dictador cubano dijo: «El contenido de esa caja es la fortuna particular de mi esposa. Las joyas son de herencia familiar».

Agregó que el valor total de todo ello es de 106.000 pesos.

«Creo que la historia me hará justicia—agregó Machado—. Mi fortuna actual no es desproporcionada con lo que tenía cuando ocupé por primera vez la Presidencia».

«Tenía más de cuatrocientos mil pesos de la venta de la Compañía Cubana de Electricidad, que yo había administrado durante 14 años, y que vendí el año antes de ser presidente. También tenía grandes intereses en el Central Carmita. También poseía otras plantas eléctricas y fábricas de hielo en diferentes poblaciones de la isla, y algunas pequeñas fábricas. Todos esos negocios siguieron funcionando mientras fuí presidente».

Machado agregó que por ahora permanecerá en Canadá, «esperando la oportunidad de someterme a juicio en Cuba por cualquier acusación que se formule contra mí».

Muñoz Sañudo falleció ayer al regresar a Cuba

Sufrió un colapso cardiaco y murió en el Centro de Socorro. Acababa de llegar de Key West

Lisardo Muñoz Sañudo, natural de la Habana, de 58 años de edad, vecino de Calzada número 505, en el Vedado, dejó de existir ayer tarde, en el Primer Centro de Socorros, al ser víctima de un calapso cardiaco.

Muñoz Sañudo, pertenece a una distinguida familia y estaba relacionado con la mejor sociedad habanera.

Su muerte le sorprendió, en los instantes en que pisaba tierra cubana, pues tan pronto como desembarcó del vapor que lo traía de Key West, cayó en el muelle, víctima del colapso.

El cadáver de Muñiz Sañudo, fué entregado a sus familiares, dándose cuenta del hecho a las autoridades.

El ramal A-3 del ABC elige sus delegados

En reunión conjunta de ayer se acordó proclamar adhesión total a la célula directriz

Anoche celebró reunión conjunta de unos treinta miembros el Colegio Electoral del Ramal A3 para designar los diez representantes a la Asamblea de la organización.

Tras una ordenada votación resultaron electos delegados los señores Eduardo Don y Gutiérrez, Arturo Téllez de la Torre, doctor José Hermida Antorcha, Carlos Rodríguez, José Salgado y Salgado, Mario Soldevilla y González, José Muñiz Cartaya, ingeniero Manuel Puente Isalgué, José María Zayas y Portela y Francisco Hernández Rojas.

Proclamados los representantes del Ramal A3, a iniciativa del doctor José Rivero y Poucourt se acordó, por aclamación, declarar la plena adhesión y confianza al jefe del Ramal Sr. Ramón Hermida y la absoluta compenetración a la Célula Directiva.

OTRAS ADHESIONES DEL RAMAL A3

A la reunión del Colegio Electoral llegaron anoche, por vía telegráfica, las siguientes adhesiones, enviadas por celulados también del Ramal A3.

REGLA, septiembre 14.—Célula Directriz del A B C, Prado 62, Habana.

Reunidos tarde hoy en Agramonte 19, Regla, morada Carlos Rodríguez, jefe Célula, acordaron reiterar adhesión ese organismo todos los abecedarios firmantes residentes en localidad, felicitar Célula Directriz por su digna actitud y no permitir insinuaciones tendientes a sembrar la división entre los abecedarios, respaldando en todo la actitud de la Directriz.

Protestamos enérgicamente contra labores disolventes.

Carlos E. Rodríguez 389; Esther Valdés 3892; Salvador Martínez 3890; Fe Elepan 3896; doctor Loreto Serapión 3893; José E. Arrizurieta 3894; Emeterio M. Villacín 3895; Ernesto Gómez 3897; Benjamín Fernández 3898; Danilo Fernández 3899; Annibal Cañas 3891; José Rodríguez Cárdenas 38920; José Antonio Fernández 38921; José María Fernández Pérez 38922; Fernando G. Hernández 38960 y otros.

El contrabando de oro

De un mes a esta parte han salido fuertes cantidades de oro amonedado. A fines de julio estaba a la par esa moneda, y últimamente se cotizó con prima del 12 al 15 por ciento. Tomando como promedio un diez por ciento, el lucro obtenido por los especuladores representa de seguro una suma que se arrebata a nuestra economía en esta hora incierta.

Debe cortarse de raíz la voraz granjería. Un decreto de Hacienda incautando a beneficio del Estado contrabando de oro descubierto, con fuerte multa para quienes contribuyan a su exportación, salvaría el escaso patrimonio áureo, que nos queda. El bien público justifica en este caso las más duras medidas.

A instancias nuestras adoptó el Gobierno dictatorial la de prohibir exportaciones que no respondieran a necesidades del comercio; pero, por lo visto, se burla la disposición.

Hay que ponerle coto a esto si se quiere que no quede en Cuba más oro que el de las orificaciones dentales.

PROTESTA DEL RECTOR DE LA UNIVERSIDAD MEXICANA

CIUDAD DE MEXICO, septiembre 15. AP. El Rector de la Universidad Nacional ha presentado hoy una protesta a la policía, contra la invasión del recinto universitario el martes por la noche, después de las ceremonias efectuadas en homenaje a la memoria del estudiante cubano Julio A. Mella.

F.C.D. 2016

EL PROXIMO DIA 26 VENCE EL PLAZO PARA ACOGERSE A LOS BENEFICIOS DE LA AMNISTIA FISCAL

Acusan a Izquierdo de falsear la recaudación

Noticias obreras

LOS TORCEDORES CELEBRARAN OTRA ASAMBLEA PARA TRATAR DE FORMAR EL FRENTE UNICO

Interesantes debates se promovieron ayer en la Asamblea celebrada por los Delegados de los Sindicatos de Torcedores, en la cual comenzó a discutirse la formación de «frente único», de los obreros torcedores.

Numerosas proposiciones en torno a este y otros problemas llevaban las Delegaciones, lo cual hizo imposible aunar los voluntades hacia una orientación definitiva. Se acordó volver a reunirse mañana domingo, para dar lectura a las proposiciones, cuyos temas principales son la unificación de los tabaqueros en un frente único, y la nivelación de precios con el lema: «a igual trabajo, igual precio».

En el curso de las discusiones se pudo observar que muchos delegados abrigaban sus dudas sobre el resultado futuro, especialmente, en lo que concierne a la estabilidad de las fábricas radicadas en el campo. Estos problemas se estimó que habían de ser dilucidados sin apasionamientos, previo un razonado estudio, si se quería consolidar sobre bases firmes la nueva orientación sindical de los torcedores.

EL ATENEO SINDICALISTA DE CUBA SE ORGANIZA

Mañana, domingo, a las tres de la tarde, ofrecerá el Ateneo Sindicalista de Cuba, ofrecerá una Asamblea Magna, en la Sociedad «Rafael María de Labra» sita en Industria y San José, altos.

Con este acto quedará abierto el nuevo período de reorganización de este Ateneo, cuyo programa tiende a encauzar y dar orientación a la acción sindical, con el propósito de combatir la intromisión en ella de elementos políticos oportunistas.

En la circular convocatoria de la Asamblea, la Comisión reorganizadora, dice que los elementos que vienen luchando años tras años, conocedores de las luchas y tácticas sindicales, se rebelan contra el arribismo, de los que pretenden hacer de las organizaciones sindicales un Partido Político, escudándose en él y aparentando defender los intereses proletarios, pues los consideran malos pastores. Para apreciar las aspiraciones y métodos de lucha del Ateneo, invitan a dicha asamblea a los trabajadores. La entrada es libre, y la tribuna también.

SE TRATA DE DAR COMIDA A LAS FAMILIAS POBRES

La doctora Celia Betancourt, protectora de los inválidos y huérfanos de los obreros, se ha dedicado por entero a la labor de visitar a las autoridades y personas destacadas del país con el fin de recabar los medios necesarios para atender a la subsistencia de los indigentes que pululan por nuestras calles y parques y dar albergue a mil niños en el campamento de Tiscornia.

Trata la benefactora a que aludimos de repartir dos veces por semana pequeños ranchos entre las familias necesitadas.

Deseamos a la doctora Betancourt un rotundo éxito en su gestión.

SE LLEVARON LA CAJA CONTADORA CON LA SUMA DE 150 PESOS

José García Fernández, dueño del café situado en Lagunas y Belascoaín, dió cuenta a la policía, que durante la madrugada anterior le llevaron del establecimiento la caja contadora, en la que guardaba la suma de 150 pesso.

La policía de la Qunta Estación, practicó investigaciones, logrando ocupar la caja, en la esquina de Malecón y Manrique, estando completamente violentada.

El sellaje de cajas en el B. Comercial

El Dr. Barrueco manifiesta que no es cliente ni tiene negocios con dicha entidad

Septiembre 15 de 1933.

Sr. Director del DIARIO DE LA MARINA.

Ciudad.

Muy estimado amigo:

Apelo a tu antigua amistad para que me permitas rectificar por medio de esa acreditada publicación el error de que se da cuenta en el DIARIO de la mañana del día de hoy con relación al sellaje de unos cajas de la Bóveda del Banco Comercial de Cuba, en virtud de denuncia formulada por el señor Pedro Pablo Pino Martínez. Este se contrae en su denuncia a determinados personajes del pasado régimen y no obstante ello, al practicarse la diligencia se comprendió a otros señores y a mi en esa medida realizando un acto a todas luces injusto.

Cierto es que tengo arrendada en dicho Banco una caja desde el 30 de mayo de 1924 para uso particular a fin de guardar documentos o escrituras, pero jamás he tenido relaciones de negocios ni con dicho Banco del que no soy cliente, ni con las personas objeto de esta denuncia.

Me ha sorprendido, pues, esa medida que no la atribuyo más que al estado de confusión actual y te ruego la publicación de estas líneas para que toda persona sensata conozca y sepa que soy ajeno a lo que se persigue en esa denuncia y que no me ligan a ese Banco ni a esos personajes nexo de ninguna clase.

Y agradeciéndote esta atención queda tuyo affmo. y s. s.

Dr. Fernando Barrueco.

Zubizarreta, instruído de cargos, ayer

Wifredo Fernández, Caiñas y otros más serán examinados de los cargos que les hacen

El acusador popular en el proceso seguido contra Gerardo Machado y funcionarios de su régimen, doctor G. de la Vega, presentó ayer al Juzgado Especial que sirve el doctor Guillermo de Montagú, numerosos documentos oficiales del extinguido Distrito Central, algunos correspondientes a recaudaciones que se hacían en esa dependencia y que abarcan del primero al 29 de julio del año en curso por conceptos diversos, y que aparecen firmados por los oficiales del Distrito, Alfonso Amenábar, José Fuentes y otros; esos documentos fueron ocupados el 12 de agosto en la residencia particular de José Izquierdo, ex Jefe del Distrito Central y en ellos aparecen recaudaciones diarias de 22.000 pesos, 7.000 pesos, 5.000 pesos, 6.000 pesos y 8.000 pesos, y como quiera que el referido funcionario y acusado daba cuenta oficial a Caja de que no pasaban de 2.000 o 3.000 pesos diarios, propone el acusador que se cotejen esos documentos con los que aparecen en los respectivos expedientes del Distrito, en comprobación del fraude llevado a cabo.

Otros documentos por el doctor Garcilaso de la Vega presentados, se refieren a recibos y contratos privados celebrados por Izquierdo con contratistas de obras, carpinteros, albañiles, pintores, casas de efectos sanitarios, así como con obreros japoneses que expresamente vinieron a Cuba a trabajar en su chalet de La Coronela, que adquirió en el Reparto Country Club, ascendentes esos recibos y contratos a 7.000 pesos, que pagó por esas obras; tambien hay documentos que acreditan que pagó en total en las citadas obras, 23.326 pesos, aparte del costo del edificio; todo ello en los años de 1927 a 1929.

También presentó el acusador una lista oficial de los concesionarios de líneas de ómnibus, con sus nombres y recorridos, tanto en la Habana como en el interior de la República que circulaban en esta capital, pidiendo al juzgado se cite a esos concesionarios.

UN RUEGO A LA O. C. R. R.

El doctor Garcilaso de la Vega ruega al miembro de la O. C. R. R. que posee la copia del giro ocupado a Orestes Ferrara al [illegible] de embarcar, por la suma [illegible].000 pesos, que presente al juzgado especial el documento a fin de que se oriente la investigación sobre esa operación hecha por el ex secretario de Estado.

INSTRUIDOS DE CARGOS

El juez de instrucción de la sección primera se personó en la Fortaleza de La Cabaña, por delegación del juez especial, instruyendo de cargos a Octavio Zubizarreta, José F. Peláez, Francisco Méndez, Juan Ramón Remírez de Estenoz, Bienvenido González, José Castaño y Segundo Prendes. Los acusados negaron los cargos de los delitos de asesinato, homicidio, disparos, lesiones, malversación, fraude y estafa, que se les hace. El ex secretario de Gobernación afirmó que se había limitado a cumplir con su deber, dictando órdenes para la conservación del orden y que no había malversado cantidad alguna del Estado.

El doctor Montagú dispuso que se instruya de cargos a Wifredo Fernández, Fidel Caíñas, Benigno González y Aquilino Lombard(ya que existen graves acusaciones contra ellos; respecto al último, como se desconoce dónde está,—los tres primeros están en La Cabaña—, dispondrá el juzgado que sea buscado y hallado.

El juez de la sección cuarta instruyó, también por delegación del especial a Ernesto Rivero, Mariano Faget, Manuel Tejeiro, Braulio Ortega y Adolfo Morales, que están en el Príncipe. También negaron los cargos.

Se agregó a los autos la certificación de defunción de José Cima Peñate Ulfo. Hoy a las ocho de la mañana, el juzgado examinará en la Secretaría de Gobernación los libros del fondo de indigentes, y, en el Ayuntamiento practicará, también hoy por la mañana, determinadas diligencias relativas a la Administración de Izquierdo.

LOS TESTIGOS SIGUEN ACUSANDO

Ayer tomó el juzgado declaración a Jesús Castellanos González, César González Mazón, Heriberto, Fausto y José Miguel Báez Garca, Juan Martínez Rodríguez, Rubén Guzmán González y Mario Acosta Barreras y Eliseo Melchor de León, todos coincidieron en los mismos términos respecto a los infaustos acontecimientos del día 7 de agosto, y acusaron de haber disparado contra el pueblo a Wifredo Fernández, Fidel Caiñas, los vigilantes Pila y Maury, al también vigilante Gustavo Menéndez, al ex inspector policíaco Lugo.

Otro testigo fué el doctor Justo Tomás Varona Gispert, abogado y notario, quien expuso que tiene noticias de que Machado en 1927 o 1928, compró veinticinco mil pesos en acciones del Banco de Isla de Pinos.

Finalmente, el juez instruyó de cargos al ex senador Leopoldo Suero Rodríguez, al que se acusa de haber disparado contra el pueblo el día 7. Suero negó, diciendo que nada sabía del complot del gobierno para atacar al pueblo y que estaba en el salón de conferencias durante los sucesos, no saliendo hasta después de desarrollados. Suero, como se recordará, fué detenido recientemente, pero dejado en libertad.

Hay dos jefes de Sanidad en varios pueblos

Investiga el Departamento esta anomalía para solucionarla. Los médicos de la Sanidad Marítima

Un telegrama circular a todos los alcaldes de facto de la República remitió ayer el director de Sanidad, doctor Manuel Viamontes, solicitando de los mismos le informen sobre quiénes son las personas que están desempeñando la Jefatura local de Sanidad en cada término, pues se tienen noticias oficiales de que en muchos están desempeñando esas funciones dos individuos a la vez.

Según nos dijo ayer el doctor Viamontes tiene el propósito de proceder a la reorganización de todas las Jefaturas locales de la República.

NOMBRAMIENTO Y RENUNCIA

A propuesta del director del ramo, el Secretario de Sanidad nombró ayer al doctor Maximino Gálvez Byrne para el cargo de jefe local de Bauta por renuncia del doctor Mario Alonso.

También el Secretario de Sanidad le aceptó la renuncia al jefe local de Santa Isabel de las Lajas.

LA SANIDAD MARITIMA

Al procederse ayer a la reorganización de la Sección de los médicos del puerto de la Habana fué designado jefe el doctor Alfredo Domínguez Roldán, nombrándose para los demás puestos a los doctores Natalio Ruiloba, Ambrosio González del Valle, J. Alberdi, Antonio Placencia y José Alonso.

Los obreros de los fósforos han ido a la huelga

Presentan reivindicaciones a los patronos. Piden apoyo a su actitud a todos sus compañeros

Anoche nos visitó una comisión del Sindicato Nacional de Fosforeros de Cuba y Similares, integrada por las señoritas Victoria Rodríguez, Concepción Díez y Dulce María González, con el objeto de manifestarnos que, debido a la intransigencia de los patronos, se encuentran en huelga desde hace días los obreros, agregando que la finalidad de dicho sindicato es la organización de todos los obreros fosforeros de Cuba y recabar un mínimo de demandas económicas.

Finalmente nos rogaron que hiciéramos pública la solicitud de solidaridad que dirigían a todo el proletariado para que no compraran fósforos de las fábricas en huelga, y aportaran su contribución económica a las señoritas que recogen por la calle para sostener el movimiento.

SERA RECIBIDO HOY EL DELEGADO DE LA CRUZ ROJA DE LOS EE. UNIDOS

Una nutrida comisión de damas y caballeros de la Cruz Roja Nacional, así como también la Comisión de Auxilios para las víctimas del último ciclón irá en la mañana de hoy al Muelle del Arsenal para recibir al Delegado de la Cruz Roja de los Estados Unidos y quien trae socorros de la Cruz Roja norteamericana con destino a damnificados del ciclón.

A LAS ALUMNAS DE LA ESCUELA PRIMARIA SUPERIOR

Para las ocho a. m. del sábado se efectuará una reunión de alumnas en la Escuela Primaria Superior, sita en San Indalecio número 15, en Santos Suárez.

Se tratarán asuntos de gran interés.

El autor de doble crimen fué detenido

Estaba reclamado por haber dado muerte a dos hombres en el pueblo de Alacranes

Recibiendo instrucciones del Jefe de la Policía Judicial, el Inspector Manuel Gómez se personó en la casa Buenaventura y Concepción en la barriada de la Víbora, procediendo al arresto de José Santiago Padrón de 45 años de edad, jornalero, casado y vecino del barrio de Santa Cristina, en Alacranes, en cuya casa se encontraba oculto, con el propósito de embarcar para el extranjero, por estar acusado de la muerte de Manuel Alonso Pérez y Pedro Rolo, hecho que tuvo lugar el día doce de los corrientes en aquella localidad.

Una vez en las oficinas de la Policía Judicial, el detenido fué sometido a un interrogatorio por el señor Cándido Hernández, a quien le declaró, ser cierto que disparara su revólver contra los citados individuos que más tarde fallecieron a consecuencia de las heridas recibidas, pero también era cierto, que había tenido que defenderse de la agresión de que había sido objeto por parte de los mismos y de otros dos más que lo acompañaban, los cuales se presentaron en su domicilio con el decidido propósito de atacarlo como lo realizaron, debido a que él se encontraba seriamente disgustado con una de las víctimas, con el cual tuvo ciertas diferencias por la posesión de un motor de agua.

El detenido fué presentado ante el Juez de Instrucción de la Sección Primera, cuya autoridad ordenó su traslado a Alacranes, donde se encuentra reclamado por la autoridad que instruye la correspondiente causa, por los delitos que se le imputan.

En este servicio cooperaron con el Inspector Gómez, su hijo Manuel Gómez y los también agentes Gonzalo Cardona y Ernesto Horscheck.

Almanaque americano

Septiembre 16 1801 Grito de Dolores

LOS PATRIOTAS mexicanos, con el pretexto de una tertulia literaria, se reunían en Querétaro, en la morada del licenciado Parra.

El capitán don Ignacio María de Allende, hijo de «un honrado español del comercio de San Miguel el Grande», había sido el iniciador de la conspiración.

Era Allende de «hermosa presencia, muy diestro a caballo, en torear y demás maniobras del campo, de cuyas resultas, tenía estropeado el brazo izquierdo: su carácter resuelto, precipitado, y de un valor fogoso».

Mandaba un escuadrón de milicias de la Reina.

Los también capitanes del citado regimiento de caballería, don Juan de Aldama y don Mariano Abasolo, eran miembros muy importantes de la conjuración.

Simpatizaba con los independientes, «favoreciéndolos secretamente» el corregidor de Querétaro, don Miguel Domínguez. Y su esposa, la señora doña Josefa Ortiz de Domínguez, si era una patriota ardorosa y decidida. «Puede decirse que en el corazón de esta matrona ilustre recibió su primer calor el germen de la patria mexicana».

Allende y sus compañeros, queriendo tener jefe de alto prestigio, capaz de arrastrar al pueblo, se fijaron, con mucho acierto, en el venerado anciano párroco de Dolores, don Miguel Hidalgo.

El Padre de la Independencia vaciló un poco para aceptar la dirección, viendo el reducido número de conspiradores y sus poquísimos recursos. Más no tardó en identificarse por completo con la causa, prestándole el más eficaz concurso, llegando hasta a fabricar armas en su parroquia.

El levantamiento se había señalado para los primeros días de diciembre, durante la concurrida feria anual de la villa de San Juan de los Prados. Pero una cobarde delación precipitó los acontecimientos.

El corregidor Domínguez recibió orden de detener a los complicados. Creyó que todo estaba perdido, y para no comprometerse, aunque despacio y de mala gana, se dispuso a dar cumplimiento a lo que sus superiores le mandaban.

Conociendo el exagerado patriotismo de su consorte, temeroso de que cometiera alguna imprudencia, la dejó en casa, cerrando las puertas con llave.

Pero la ilustre patricia, tan pronto se alejó Domínguez, dió tres golpes en el suelo, señal convenida para llamar en caso de urgencia al alcaide Ignacio Pérez, que vivía en los bajos de su habitación y era muy adicto a la independencia. Doña Josefa envió a Pérez a toda prisa a avisar a los patriotas.

Mientras tanto, la víspera de la revolución, se reunían en el pueblo de Dolores el P. Hidalgo y Allende, que sospecharon algo de la traición. Esa noche, de incertidumbre para ellos, se quedó Allende a dormir en Dolores.

A las dos de la madrugada llegaron Aldama y Pérez, con el recado de doña Josefa. A esa misma hora despertaron al P. Hidalgo, que empezó a vestirse tranquilamente, oyendo lo que le contaban. Al ponerse las largas medias que entonces se usaban, interrumpió la relación diciendo:

—Caballeros, ha llegado el momento de obrar con resolución y no hay más remedio que lanzarse a la calle contra nuestros dominadores.

Despertó a sus servidores. Llamó a los obreros de la fábrica de loza fina, establecida por él. Y a los de la industria del gusano de seda, también creación suya.

Aprovechando que el glorioso 16 de septiembre de 1810 era domingo, mandó tocar a misa antes de tiempo. Conforme llegaban sus feligreses, los iba entusiasmando con su elocuente palabra.

Reuniría un centenar de hombres: algunos soldados, obreros, indios. Muy pocos de ellos poseían pistolas y carabinas; los más estaban armados de «palos, flechas, hondas y lanzas».

A las doce del día salieron para San Miguel el Grande, y entraron allí de noche. Por el camino se engrosaron sus filas.

Al pasar, a media tarde, por el pueblo de Atonilco, como si obedeciera a una inspiración divina, el P. Hidalgo tomó un cuadro de la Virgen de Guadalupe que estaba en la sacristía de la iglesia. Hizo que un soldado lo alzara en una pica de bandera; y entonces dió el histórico grito de Dolores, punto de partida de la independencia de México.

El P. Hidalgo dijo:

¡Viva la Religión! ¡Viva nuestra Madre Santísima de Guadalupe! ¡Viva Fernando VII! ¡Viva la América y muera el mal gobierno!

El pueblo acogió esas aclamaciones con júbilo extraordinario, pero dejándose de disimulos, las comprendió en este solo grito de guerra:

—¡Viva la Virgen de Guadalupe y mueran los gachupines!

M. R. Maribona Viña.

Doña Josefa Ortiz de Domínguez

Carta del Cor. Horacio Ferrer al Presidente Grau San Martín

En tono cordial y amistoso abre sus pensamientos al compañero

Habana, 13 de septiembre de 1933.

Dr. Ramón Grau San Martín.

Habana.

Mi distinguido amigo y compañero: durante los 4 días que lleva usted de Presidente, le he visitado dos ocasiones, en su calidad de Jefe de la Nación, para tratar con usted de la cuestión relativa a los oficiales que se niegan a volver al servicio mientras perdure este estado de cosas. Permítame, ahora, escribirle no al Presidente, sino al amigo con el cual tanto le agradaba discutir temas científicos en la Academia de Ciencias según su expresión de hace 3 días, aunque esta vez sea no para tratar de asuntos profesionales, como antes hacíamos, sino temas de alta política, de esa ciencia nueva para usted y para mí, a la que nos han traído, con sorpresa de nosotros mismos, las desventuras de la patria.

Yo imagino, mi querido doctor Grau, que usted no se da bastante cuenta de la situación política reinante. Me decía usted que todo el que no coopere con usted no es un buen cubano, y yo, oyéndola, recordaba que otro gobernante de no lejana época, repetía a cada paso idénticas palabras. Cree usted que el país entero se encuentra dichoso y tranquilo, y que la libertad impera en todas partes; se olvida o no sabe que el comunismo ha sentado su planta y se ha establecido en toda la nación repartiéndose el ganado de las fincas, dominando en los centrales azucareros y sembrando el desconcierto en todas partes.

Piensa usted que hay libertad para todos, y los periódicos y el radio están amordazados por ustedes, como lo estuvieron en época de Machado; los grupos numerosos de gentes armadas recorren las calles, se llevan los automóviles particulares, asaltan las casas de los machadistas y de los oficiales del ejército que defienden pacíficamente su honor ultrajado y yo, que he vivido siempre respetado, recibo ahora amenazas porque trato de evitar males mayores, con soluciones que no agradan a sus amigos, aunque empleo lenguaje más suave que el que empleé con Machado y con Herrera.

Amigo Grau; yo he tenido siempre el defecto de hablar demasiado claro, pero mis prédicas han sido oportunas o se han recordado más tarde con pesar. Yo no sé si usted estará dispuesto a oír consejos míos. Soy tan pequeño para dar consejos a un Presidente! Pero en días de tormenta para Cuba yo no sé caer los brazos. Léame, si quiere; oígame, si se lo permiten sus amigos políticos. Desde el modesto observatorio de mi pensamiento sigo la trayectoria del ciclón y aviso el peligro.

Dése cuenta de que está demasiado aislado y así no se puede gobernar un país donde no existe el principio de autoridad, habiéndose subvertido todo el orden social, e imperando en ciudades y campos la más terrible miseria. Contra usted se ha pronunciado la oficialidad de todo el ejército, que ustedes humillaron entregándole el mando a los sargentos, sembrando una simiente que ha de ser funesta para Cuba, y decretando desde aquel día una intervención americana a corto plazo. Le ha negado su apoyo la agrupación del A. B. C. que tanto se sacrificó por arrojar de Cuba al Tirano. El sector que sigue a Menocal y los Nacionalistas, tan poderosos, que dirigen Mendieta y Méndez Peñate, le han negado su apoyo. Los partidos Liberal, Conservador y Popular han sido proscriptos. El doctor Miguel Mariano Gómez está en franca expectativa. ¿Qué fuerzas políticas restan a su lado? ¡Los estudiantes! se me pudiera contestar. Pero yo replicaría que con los estudiantes, o mejor dicho, con el grupo de estudiantes que cooperan en el Directorio Estudiantil, con una minoría tan exigua, no es posible gobernar una Nación, y mucho menos estando como está Cuba convertida en un cadáver putrefacto, secuela lógica del Machadato. Yo admiro a los estudiantes; ellos se hicieron dignos de admiración por su heroica lucha contra la Dictadura, pero me doy cuenta del peligro en que están poniendo al país; por eso anhelo verles rectificar. De seguir por este camino, la Revolución, como Neptuno, devorará a sus propios hijos. Cuba necesita llevar una vida honesta y ordenada, o dejará de ser República!

¿Solución? Yo no veo más que una, y a usted la declaro con toda entereza, aunque por ello me convierta en un proscripto más de la intransigencia de unos cuantos. Han puesto en sus manos un clavo ardiente y su fuego no lo podrá usted apagar. Antes de que el país se le deshaga entre las manos actúe como un buen patriota; cite a junta a todos los llamados sectores de la oposición, y consúltelos. Mucho me equivoco, o le aconsejaría formar un gobierno constituido con un Presidente rodeado de Secretarios que sean los mismos jefes de los sectores oposicionistas. El doctor Céspedes pudiera ser el Presidente, por el gran valor moral que tendría el retorno a la legalidad, y si no se le quiere retener en el Poder, el Consejo de Secretarios podía proveer, y puesto que está en vigor la Constitución de 1901 nombraría un vicepresidente previamente acordado por todos ustedes, y éste asumiría al gobierno al renunciar Céspedes. Entre los miembros del Poder Judicial podría encontrarse, quizás, el hombre, que se necesita, usted mismo podría ocupar la Secretaría de Instrucción Pública, dando con ello un admirable ejemplo de cordura y patriotismo.

Si ese gabinete no fuere bastante a salvar al país, entonces habría que aceptar que estábamos definitivamente perdidos.

Yo no puedo callar en estos supremos momentos; y es para mí cosa cierta que de no formarse el gobierno de conjunción nacional que aconsejo, no pasarán muchos días sin que las tropas americanas nos traigan la vergüenza de la intervención.

No le pido perdón por el disgusto que pudiera producirle esta carta, porque espero con ella prestarle un buen servicio a la Patria y a usted.

Su afmo. y amigo y compañero,

Dr. Horacio FERRER

HORAS DE RECIBO EN LA «CASA DEL MAESTRO»

Se avisa por este medio que la Comisión de Gobierno de la «Casa del Maestro», situada en Consulado 20, ha fijado las horas comprendidas de 4 a 6 p. m. para atender a los compañeros y demás personas que deseen tratar asuntos relacionados únicamente con la clase.

Importante reunión de ex militares

Permanecerán en actitud expectante hasta el momento de tomar determinaciones

De acuerdo con la citación del Coronel Retirado Gustavo Rodríguez el día 15 de los corrientes a los Jefes, Oficiales y Alistados retirados y a los que fueron dados de baja en los cuadros del Ejército con motivo de la Revolución de febrero; se verificó esta en la calle de Santa Catalina entre Loma y Llaves—Quemados de Marianao—El coronel Rodríguez explicó a los presentes el objeto de la reunión.

Asistieron 267 de los citados, que tomaron los siguientes acuerdos:

Primero:—Que será el propósito, dado los actuales momentos: Defender la integridad de la Patria y los intereses que nos incumben.

Segundo:—Que permaneceremos en actitud expectante, hasta tanto las circunstancias nos aconsejen tomar determinaciones.

Tercero:—Que en vista de las deficiencias de citaciones, las cuales, en su mayoría, no llegaron a sus destinos; hacer nuevas citaciones al objeto de tener otro cambio de impresiones, para que, de una manera más amplia, podamos tomar determinaciones concretas y firmes.

Cuarto:—nombrar comisiones que se encarguen de controlar a los elementos que se nos unan en todo el territorio nacional y formar así un frente único y con la misma idea.

La reunión terminó de una manera cordial y alegre, demostrando todos una gran solidaridad, haciendo votos por la más compacta unión de todos.

El Coronel Rodríguez obsequió a la concurrencia con un exquisito ponche, lo que dió motivo a brindis de variados matices, pero en los que todos concordaban con la misma idea.

Tomó posesión el Jefe Local de la Habana

Prometió modificar los sistemas actuales de leyes, reglamentos y disposiciones. Una salutación

Ayer juró el cargo de jefe local de Sanidad de la Habana el doctor Florencio Fernández Coto, quien declaró, al tomar posesión, era necesario extender la renovación revolucionaria al sector sanitario, a fin de cambiar el sistema por uno nuevo, que constituya mayor garantía y demostrar que los hombres que han surgido en estos movimientos revolucionarios no se hacen cargo de los puestos para figurar o medrar con ellos, sino para cumplir el programa de los que ocupan hoy el Poder.

Hizo entrega de la Jefatura local al doctor Hernández Coto, el segundo jefe, doctor Carlos J. Taboada.

Posteriormente el doctor Hernández Coto dijo que era un deber de todo revolucionario no solamente establecer y exigir demandas sino ocupar los distintos cargos del poder para ponerlas en práctica y cumplir los programas mantenidos a través de toda actuación. Yo he sido mandado aquí por la revolución y estaré aquí hasta que la revolución lo disponga».

Continuó diciendo que era necesario desechar las leyes, reglamentos y disposiciones arcaicas que se refieren solamente al exterior de las cosas sin ahondar en sus profundidades». Es necesario ofrecerle una mayor seguridad al pueblo de la vigilancia sanitaria sobre la salud y sobre los alimentos que se expenden. Esa labor es la que nos proponemos hacer a fin de cumplir en este Departamento el programa de la Revolución.

Finalmente solicitó la cooperacion de todos los empleados.

Al acto concurrieron el alcalde de Aguacate, José Ramón Bilbao; el de Jaruco, Publio Páez y comisiones de la O. C. R. R. y del A. B. C. R. R., así como del Directorio Estudiantil.

Una señora fué herida por un mensajero

Su estado de gravedad le impide declarar si el suceso fué casual como dice aquél

Encontrándose de visita en la casa Parque y Resguardo la joven Irene Gutiérrez Travieso, casada, de la Habana, de 19 años de edad, vecina de Salvador letra K, fué herida de un balazo por el joven Miguel Novo Santa Cruz, de la Habana, de 17 años, mensajero y vecino de Magnolia y Resguardo.

Irene fué conducida al tercer centro de socorro, donde el médico de guardia, doctor Santos, le apreció una herida producida por proyectil de arma de fuego, en la región external media, de carácter sumamente grave.

Ante el sargento interino, vigilante 1716, José Sánchez, de la 11a. Estación, que se constituyó en la casa de socorro, prestó declaración Miguel Novo, quien expuso que hallándose él también de visita en la casa anteriormente referida, sacó un revólver que portaba y fué a mostrárselo a Irene, disparándose casualmente el arma, cuyo proyectil fué a hacerle blanco.

Irene Gutiérrez, dada su gravedad, fué trasladada al Hospital Municipal, donde los médicos que la reconocieron opinaron que debía ser inmediatamente sometida a una intervención quirúrgica, cosa que se llevó a efecto.

Por ese motivo Irene Gutiérrez no pudo prestar declaración, ignorándose si el hecho es o no casual, tal como manifiesta el joven Novo, que fué detenido y remitido al Vivac.

No será modificado el decreto q. lo concedió

Valdés León, Interventor de la República

Pequeños acreedores piden que se les paguen sus deudas. Una petición de los empleados

El decreto de amnistía fiscal, promulgado por el anterior Gobierno, ha sido confirmado por el actual y declarado en vigor, conforme a los propios términos que contenía. Ayer mañana altos funcionarios de Hacienda se encontraban revisando toda la documentación que sobre la amnistía fiscal existía. El señor Caraballo, jefe interino de Rentas e Impuestos, y el señor Lauderman, jefe de los inspectores, conferenciaron sobre el particular.

EL PLAZO

El decreto de amnistía fiscal entró en vigor el día 2 de este mes. El plazo de veinte días concedido por el mismo para la presentación o declaración de las cantidades que tienen que pagar los contribuyentes al Estado, vence el día 26 de este mes, ya que fueron días hábiles los indicados. Por lo tanto, este día vencerá el plazo que concede el decreto de amnistía para poder hacer los convenios con el Estado y abonar, en diez plazos, las cantidades que se adeuden desde el año 1928 al 30 de junio del actual. Anterior al 1928 todo está condonado.

Si antes del día 26 de este mes los contribuyentes no han declarado los adeudos con el Estado y hecho el convenio para pagar el cincuenta por ciento de los mismos—el otro cincuenta por ciento ha sido condonado—en los diez plazos que indica el decreto de amnistía, se perderá todo derecho a sus beneficios. Por lo tanto la situación del contribuyente ante el Estado será igual a la que existía, sin existir el decreto de la amnistía fiscal.

EL DECRETO MANTENIDO

Nos han informado altos jefes de la Hacienda que dicho decreto de amnistía fiscal se mantiene firme y se cumplirá en todas sus partes, si es que antes del día 26 de los corrientes no hay ninguna otra disposición, y esto no parece que modifique alguna de sus partes.

—El Tesoro está pobre, muy pobre, pero tratará por igual de cumplir sus deberes con todos sus servidores, tanto los que llevan camisa como los que porten sacos—dijo el secretario de Hacienda esta mañana a una comisión de obreros del Bacheo de Calles y Parques, que lo visitó reclamando el pago de unos jornales de agosto.

El coronel Despaigne al saber que un grupo de obreros estaba en la antesala de su despacho y quería verlo, dejó su poltrona ministerial y fué al encuentro de los visitantes. Estos le explicaron sus necesidades, diciéndole que era solamente 180 pesos lo que importaban sus jornales. —¿Ciento ochenta pesos nada más?—dijo el secretario—. Pues es justo que se les pague en seguida.

Mandó a buscar el pedido de fondos y lo firmó. Los obreros salieron muy contentos.

LOS PEQUEÑOS ACREEDORES

Otra comisión de obreros del Bacheo de la provincia de la Habana, también visitó al secretario de Hacienda, pidiéndole el pago de sus jornales de julio y agosto. El secretario Despaigne prometió pagarles una mensualidad, y así lo ordenó al contador central.

VALDES LEON, INTERVENTOR GENERAL

Por un decreto reciente ha sido nombrado el señor José Valdés León, que era hasta ahora subdirector de la Renta de Lotería, para el cargo de interventor general de la República.

EL SECRETARIO DE GOBERNACION

El doctor Guiteras, secretario de Gobernación, conferenció con el coronel Despaigne esta mañana. Según nuestras noticias, el doctor Guiteras trató de obtener la situación de algunos fondos que son imprescindibles para el desenvolvimiento de la administración.

LOS EMPLEADOS DEL CENSO

También estuvo en Hacienda gestionando el pago de una mensualidad, los empleados del Censo.

Una comisión de obreros del Departamento de Obras Públicas que cobran por el capítulo de «Bacheo de provincia», visitó al coronel Despaigne para pedirle el pago de sus haberes de los meses de julio y agosto que aun no les han sido satisfechos.

El coronel Despaigne les ofreció abonarles por lo menos una mensualidad, dando orden en este sentido al contador central, señor Adolfo Pino.

Por decreto presidencial, refrendado por el secretario de Hacienda ha sido nombrado el señor José Valdés León interventor general de Hacienda.

El señor Valdés León es un antiguo y probo funcionario de la Secretaría de Hacienda, que desempeñó el cargo de pagador en la misma hasta que un día fuera despojado de su cargo y encerrado en el Castillo del Príncipe, después que los esbirros del machadato le asesinaron a dos de sus hijos, que eran miembros destacados del Directorio Estudiantil.

El doctor Guiteras, secretario de Gobernación e interino de Obras Públicas, visitó al coronel Despaigne en unión del jefe de despacho de aquella Secretaría, señor Andreu, gestionando la situación de fondos para el pago de diversas atenciones de aquella Secretaría, que están por pagar, entre ellas haberes atrasados de los obreros de calles y parques.

Nada se dice aún sobre quiénes serán las personas que han de ocupar las jefaturas de las secciones más importantes de la Secretaría de Hacienda, cual son las de Rentas y Apremios y Aduanas.

Según nuestras noticias, el secretario, coronel Despaigne, no tiene intenciones, por ahora, de tratar nada referente a personal, pues necesita concentrar toda su labor en normalizar el asunto de las recaudaciones, para que el Estado pueda cumplir todos sus compromisos económicos.

Frente único revolucionario

INTERVENCION, NO

Dictaduras tampoco

Hay cubanos menguados que ponen toda su aspiración a que el Yanki nos reconozca. Otros se entusiasman patrióticamente con el reconocimiento de diversas naciones extranjeras, que no son precisamente los Yankis. Es decir que todos nuestros problemas se subordinan al reconocimiento extraño, ya sea del Yanki, o de Anacalufe.

Y eso no es lo fundamental, con ser muy bueno desde el plano de vista de cada uno. Lo esencial estriba en que nosotros los cubanos, en fraternal paisanaje nos reconozcamos, par unirnos los puros, los de buena intención y sanos propósitos.

El Gobierno cubano debe y tiene que ser reconocido por los cubanos revolucionarios, por los cubanos amantes de la Libertad, por los que se desangraron en lucha bierta contra el régimen aborrecible de la Tiranía Machadista.

Ese es el único reconocimiento a que debemos aspirar.

Si continuamos en los castillos de la intransigencia, propiciaremos la solidaridad de los porristas de ayer y los malvados oportunistas, prestos a resurgir, robusteciendo hipócritamente las filas de los patriotas en discordia.

¡Basta ya de sofismas y de idioteces! El quijotismo es una planta ridícula, cualquiera que sea su cultivador. Lo cursi no deja de serlo por la demagogia de éste o la patriotería de aquél.

El mosaico gubernamental puede evitarse seleccionando el propio gobierno las personas del Gabinete, de entre la lista de elegibles de cada sector revolucionario.

Los que tengan la misma ideología pueden constituir el auténtico Gobierno de la Revolución, formado exclusivamente por el Presidente de la República, sin imposición de ninguna de las tendencias partidaristas, ya que éstas sólo se limitarían a mandar un número determinado de personas genuinamente revolucionarias.

Formado el Gabinete de esta manera, tendríamos un gobierno homogéneo, plenamente revolucionario y RECONOCIDO por todos los factores que lucharon heroicamente contra el Verdugo Villareño.

No olvidemos que el pueblo de Cuba es amante de la Libertad y no soporta Dictaduras.

Quien esté dispuesto a convertir en cenizas la República, por mantener el Monopolio de un grupo, debe saber que sobran los que prefieren hundir en el Atlántico los escombros de la Isla, antes de admitir cobardemente un régimen dictatorial, que no le permitieron a España nuestros gloriosos antepasados, ni le permitimos nosotros a la Bestia Fugitiva.

¡Fuera la Enmienda Platt!

¡Abajo la Intervención y el Imperialismo!

¡Muera la Dictadura, lo mismo la de los Yankis, que la de Machado, la de éstos, o la de aquéllos!

¡No queremos Dictaduras de Burgueses bandidos, ni de Proletarios imbéciles!

Vivimos en Cuba que ha combatido por la LIBERTAD durante un siglo y no en Rusia, conglomerado de masas estúpidas acostumbradas al Látigo del Czar, o a las patadas de Stalin.

¡Nuestro Apóstol es Martí y no Lenine!

¡Viva la Libertad, la Soberanía y la Independencia!

La Habana, 15 de septiembre 1933.

Frente Unico Revolucionario.

F. U. R.

REMISION DE VACUNAS ANTITIFICAS Y DE CLORO URGENTE A CIENFUEGOS

Como a las doce y media del día de ayer el Jefe Local de Sanidad de Cienfuegos habló por teléfono de larga distancia con el doctor Carlos J. Finlay, Secretario del ramo, solicitando del mismo, con urgencia, se le remita gran cantidad de cloro para la desinfección de las aguas del acueducto, así como vacuna antitífica suficiente para continuar la inmunización de los habitantes de la ciudad.

El Jefe de la Sanidad trasladó la petición al doctor Lorié, Jefe de Despacho de la Dirección del ramo, quien inmediatamente dispuso que por el tren de anoche se remitieran las vacunas y cloro necesarios.

RATIFICADO

El doctor Horacio Abascal, Jefe del Servicio de Profilaxis Venérea, presentó ayer al Secretario de Sanidad la renuncia de su cargo, la cual no le fué aceptada, quedando ratificado en el mismo. No obstante el doctor Abascal le manifestó al doctor Finlay que si se le presentaba algún compromiso, podía disponer del cargo.

INVESTIGACION ORDENADA

El Director de Sanidad impuso ayer un telegrama urgente al Jefe Local de Consolación del Sur, ordenándole le informe sobre la denuncia hecha por el doctor Hannibal Cabarrouy y publicada por el DIARIO DE LA MARINA en su edición de ayer, en relación con el estado de abandono sanitario en que se encuentra el pueblo de San Diego de los Baños.

M.E.C.D. 2016

UN CICLON AZOTO LAS COSTAS DE MEXICO, MIENTRAS OTRO SE APROXIMA A LOS ESTADOS UNIDOS

Se rindieron los alzados de Consolación del Sur

Columna Editorial

Sobre el estatuto

El gobierno provisional ha promulgado, «por su libre y espontánea voluntad y con el consentimiento del pueblo de Cuba», según reza en el preámbulo, un estatuto que nos obliga a cumplir».

Ciertamente, más que un estatuto que por lo visto va a sustituir de hecho a la ley fundamental, pues no se declara de modo taxativo derogada, parece esto, por su contenido, una declaración de propósitos; a lo sumo el esbozo de un programa. Lo más trascendental del documento que comentamos está, dada la suspensión del orden social existente, en advertir que «nadie podrá ser privado de su propiedad legítima sino por autoridad competente y por causa de utilidad pública, previa la correspondiente indemnización»; pero más falta hace que, para ejemplaridad, en esto se obre pronto y con sana energía.

Es oportuna y conveniente la declaración que se formula respecto a la política internacional y al cumplimiento de los tratados firmados, entre los que se cuenta, bueno es destacarlo, el permanente con los Estados Unidos. Puede y debe procurarse «el más perfecto ajuste de los intereses políticos y económicos de Cuba a los recíprocos de los demás pueblos»; pero en forma ponderada, esto es, sin obrar de modo que las negociaciones perjudiquen en definitiva esos intereses. No se olvide que si las gestiones diplomáticas requieren siempre, por su propia naturaleza, exquisito cuidado cuando las realiza un gobierno esencialmente constitucional, con mayor razón tienen que meditarse cuando las inicia otro que es producto de un golpe de Estado o de una revolución.

Hasta aquí nada hay de objetable, sino de plausible, en lo que el gobierno provisional llama estatuto. Pero no podemos decir lo mismo en lo tocante a lo demás que se expone en los breves siete apartados que forman lo virtual de ese documento, cuya crítica libre, pues si no no sería crítica, la consideramos como algo a que obliga el deber, inexcusable en un órgano de opinión, de contribuir, y lo hacemos con absoluta lealtad, al encauzamiento de un régimen que a nadie deja de convenir que se desenvuelva con buen éxito, porque la inestabilidad en que está todo, no puede continuar por mucho tiempo sin producir males de más trascendencia que la alcanzada por los que ya venimos padeciendo y comprometen, evidentemente, la soberanía nacional.

A nuestro juicio, el gobierno provisional ha debido fijar la fecha para la convocatoria a las elecciones constituyentes, lo que espera con ansias el pueblo, por ser el paso primero a dar en el camino que ha de conducirnos a un orden institucional que no puede dilatarse indefinidamente. El plazo que se tomaba el gobierno del presidente Céspedes para preparar lo conducente al objeto de celebrar elecciones generales, servía y sirve de pauta al actual, en el que hay que suponer tanto deseo como el mostrado por aquél en entregar al Poder a los próximos mandatarios, dejando asentada la República sobre firmes bases jurídicas capaces, por su virtualidad, de impedir todo motivo para nuevas revoluciones. Decir que el cuerpo electoral será llamado a comicios lo antes posible, es no comprometerse a nada y dar lugar a dudas generadoras de disgustos.

Llegamos a un punto verdaderamente peligroso del llamado estatuto. Es aquel en que dice que «el gobierno organizará (en esto, como en todo, no se habla en presente, sino en futuro, y de ahí que nada pueda estimarse como dispuesto para su ejecución imperativa), la organización de tribunales de sanciones que tendrán competencia para juzgar personas que fueron acusadas como responsables por delitos, amnistiados o no, cometidos por motivos políticos o con ocasión de la defensa del régimen tiránico derrocado, y a las cuales, respetando los intereses de la defensa, impondrá las sanciones correspondientes». Como se ve, quiere imitarse lo hecho en España; pero si se anulan narcialmente las amnistías, cosa que desde luego está en actitud de hacer, al igual que cualquiera otra, un gobierno que no se siente atado por nada. Ahora bien, el sentarse ese precedente, acaso llegaría a ser funesto en el mañana a los gobernantes de hoy.

La Revolución contra la dictadura vino por motivos, entre otros, la necesidad de haberse dispuesto, con apariencias de legalidad, que los cubanos pudieran ser sometidos a otros jueces que los naturales. Si contra la insconstitucional ley de jurisdicción, que puso a los civiles bajo el fuero de guerra cuando se les imputaban determinados delitos, protestamos en la forma que nos fué posible, por lo que jurídicamente significaba, contra lo que se anuncia tenemos que manifestarnos también. Las leyes de excepción no se justifican. A los que delinquieron sirviendo al dictador, hay que castigarlos y somos de los primeros en desearlo y pedirlo; pero para ello están los tribunales ordinarios correspondientes, según se trate de paisanos o militares.

EL DOMINGO CELEBRAN UNA MANIFESTACION LAS MUJERES REVOLUCIONARIAS

Con el propósito de protestar de todo imperialismo y de toda ingerencia extranjera, y también con el de lograr le sufragio, por el cual han venido laborando, el próximo domingo tendrá efecto una manifestación organizada por la Asociación de Mujeres Revolucionarias.

La manifestación partirá a las cuatro de la tarde, del parque de la Fraternidad.

Arrestado el capitán Arán con varios más

Fueron hechos prisioneros en Ceja del Negro. Parte oficial sobre lo ocurrido en P. del Río

PINAR DEL RIO, septiembre 15.—Después de tenaz persecución por fuerzas mandadas por el capitán Manuel Benítez Valdés, los alzados que siguen al capitán Fernando Aran se han rendido.

Componían la partida cuatro cabos y los tenientes Evelio González Vargas, Ramón González Hernández y Mario Gigato, el oficial supernumerario Manuel Morejón, el sargento Varona y varios soldados, sin que se sepa que hubiera con ellos elementos civiles en el momento de la captura.

Los detenidos han sido trasladados a esta ciudad, ingresando en las prisiones del cuartel Ravena. Ha terminado, por lo tanto, el movimiento comenzado en Consolación del Sur.

QUE SE REVISE EL PROCESO

Alistados y clases del Ejército y Prensa de este pueblo solicitan del Estado Mayor la revisión del juicio en que fué juzgado el cabo Roberto Valdés Castillo, cuya libertad solicitan, así como su reposición, por ser elemento joven de gran valer y muy querido en esta ciudad.—**Felipe Díaz**, corresponsal.

EL PUEBLO LO CELEBRA

VIÑALES, septiembre 15.—Anoche, sobre las nueve, se notó un gran movimiento entre los militares destacados en esta población, y se conoció de las medidas tomadas a virtud de la sublevación del capitán Aran, jefe del Escuadrón 23, de la Guardia Rural, del destacamento de Consolación del Sur.

Espontáneamente se brindaron numerosos elementos civiles, jóvenes estudiantes y campesinos, así como licenciados del Ejército, para combatir la tentativa revolucionaria.

Durante la noche se concentraron en este pueblo los destacamentos de Puerto Esperanza, Consolación del Norte, Central Niágara y San Andrés, estableciéndose estrecha vigilancia en los lugares estratégicos.

A la hora que telegrafía, cuatro de la tarde, los rebeldes se han acogido a la legalidad, lo que celebra el pueblo.

Las instrucciones dadas a los soldados que intervinieron en la persecución a los alzados, pertenecientes al Campamento de Columbia y a la provincia de Pinar del Río —Octavo Distrito Militar—fué la de que no atacaran, a fin de evitar derramamiento de sangre cubana.

DONDE FUERON HECHOS PRISIONEROS

Los sublevados fueron hechos prisioneros en el famoso lugar conocido por Ceja del Negro, colindante a los términos de Pinar del Río y Viñales, donde el Titán de Bronce, Antonio Maceo, obtuvo uno de sus más gloriosos timbres.

Reina gran entusiasmo y confraternidad entre soldados y civiles, los que sólo tienen por consigna preservar el orden e impedir la intervención.—**Corresponsal.**

PARTES OFICIALES EXPEDIDOS POR EL EJERCITO SOBRE EL ALZAMIENTO

El último parte oficial facilitado por el Estado Mayor del Ejército, a las siete de la noche de ayer, expresaba lo siguiente:

«Camión Habana-Puerto Esperanza 15160; capturados treinta oficiales en Ceja del Negro, cercanías de Pinar del Río; Ejército y Marina cooperamos de acuerdo; seguimos actuando; incorporado nuestra unidad Contramaestre tercera Quilino Cañizares Burgos.—(f.) **Armas**, comandte».

SOFOCADO EL MOVIMIENTO

A las dos de la tarde se nos informó en el Estado Mayor que el brote revolucionario iniciado por el capitán Fernando Aran en Consolación del Sur, había sido totalmente sofocado; que a las cinco llegarían a la Estación Terminal veinte de los alzados, hechos prisioneros y que los restantes levantados en armas se iban presentando gradualmente al convencerse de que habían sido engañados por el capitán Aran, quien les dijo que el Gobierno había cambiado; ese resto—siguen diciéndonos—está disperso por los montes, esperando la oportunidad de dar por terminado el movimiento definitivamente.

Poco después de las cinco se nos informó por el Estado Mayor que el capitán Aran había sido capturado.

DETALLES DE LO OCURRIDO

En el repetido Estado Mayor se nos informó también: «Fuerzas combinadas del Octavo Distrito, Pinar del Río, al mando del capitán Miranda y de la oficialidad de infantería y caballería que anoche, en tren especial y rápido llegaron a dicha ciudad procedentes de Columbia, realizaron distintas estratagemas, logrando localizar al capitán Arán y a los oficiales que lo acompañaban, y, además, a varios paisanos, quienes al verse ante la muerte, se rindieron. Las fuerzas leales tienen órdenes de respetar la vida de los prisioneros. El teniente Blanco, conocedor de que el alzamiento era una farsa, hizo su presentación en Consolación del Sur».

TRASLADADOS A LA CABAÑA

Tanto el capitán Aran como los oficiales que lo secundaron en el movimiento serán trasladados a la fortaleza de la Cabaña y sujetos a Consejo de Guerra; los soldados serán repuestos en sus unidades con toda clase de garantías, por no tener responsabilidad colectiva.

UN PARTE OFICIAL MAS

También se entregó a la Prensa por el Estado Mayor, en horas de la mañana, el siguiente parte oficial:

«El capitán Aran, que con unos cuantos soldados y paisanos promovió una algarada ayer en Consolación del Norte, abandonó la población y va hacia los lugares denominados Las Lomas, en dirección a San Andrés, buscando donde refugiarse. Las fuerzas de caballería de un tren militar que fué a Pinar del Río y las de infantería que iban en automóvil por carretera, así como las fuerzas del Distrito Militar de Pinar del Río, están actuando ya de cerca para acorralar y capturar a los sediciosos. Los soldados a quienes el capitán Aran obligó a que lo secundaran están desertando y presentándose en los puestos militares. El teniente Blanco, que también lo habían obligado a acompañarles, ya se ha presentado en el cuartel de Pinar del Río. En la citada provincia, como en las demás de la República, reina absoluta tranquilidad y es cada vez más firme el espíritu y disciplina del soldado de la República.—**J. Velasco, M. M.**, jefe del Departamento de Dirección».

ARMAS OCUPADAS EN EL CHICO

El cuartel Brigadier Avalos, antiguo Dragones, entregó ayer tarde a la Prensa el siguiente parte oficial:

«En la tarde del día de hoy se constituyó en el cuartel de la Guardia Rural denominado «El Chico», en Marianao, el capitán jefe del Quinto Distrito Militar, José R. Toledo Mesa, acompañado del primer teniente Benito J. Fernández González, de la Plana Mayor, y varios alistados, ocupando 17 rifles de distintos calibres y clases, 11 sables, 18 cajas de parque y un revólver calibre 44, cuyas armas guardaban allí, en su mayoría cargadas, los tenientes Jacinto Capín y José B. López Martínez, este último declarado desertor en el día de hoy. Todas estas armas, que indican por la forma en que fueron encontradas, sus fines agresivos, han sido trasladadas al cuartel Brigadier Avalos, en esta ciudad, donde han sido depositadas».

Es suprimida la secretaría de la Guerra

Los choferes de plaza piden que se nombre Jefe de Tránsito a Herrera y no al Cap. Corrales

Fué muy movido el día de ayer en Palacio. A poco de llegar el Dr. Grau hizo saber a los periodistas que la primera noticia del arresto ordenado del Dr. Ferrer, la había tenido por los periódicos.

Que creía que en ningún caso esa medida era pertinente puesto que el actual gobierno marchaba a pasos cerrados hacia la consolidación.

Después hubo un cambio de impresiones entre el Presidente y algunos de sus secretarios. El Secretario de Hacienda, Coronel Despaigne, hizo manifestaciones a los periodistas en el sentido de que la situación hacendística del Tesoro no era muy normal, declaraciones que amplió el Capitán Lino Dou, jefe del Negociado de Lotería, quien dijo que se trataba de un nuevo plan de billetes.

A la hora de almuerzo no se había resuelto nada respecto a la situación de los oficiales que residen en el Hotel Nacional, que seguía análoga a la de ayer. Antes de salir para su residencia, el Presidente presenció desde el balcón del Palacio una manifestación de choferes de plaza quienes ordenadamente desfilaron ante él y la Jefatura de Policía para pedir que no sea designado jefe de la Sección de Tránsito, el que lo fué durante el régimen de Machado, Capitán Corrales, sino el Teniente Herrera.

A Palacio —mientras desfilaba la manifestación— subió un líder del gremio choferil para ofrecer en nombre de la clase, tres mil automóviles en cualquier momento en que el gobierno necesitara y para la realización de cualquier servicio urgente.

Por la tarde el Presidente laboró poco en Palacio. Se limitó a firmar algunos decretos de ascensos en el Ejército, y el que nombra al Comandante Rivera, Jefe de Estado Mayor de la Marina de Guerra.

En el Consejo de Secretarios celebrado ayer, se suprimió la Secretaría de la Guerra, por adscribirse sus funciones a la de Gobernación, destinándose el presupuesto de la misma, a los gastos que origine la Secretaría de Trabajo, recién separada de la de Agricultura.

También se tomó el acuerdo de designar interinamente para que despache los asuntos de Agricultura al Ingeniero Gustavo Moreno que ocupa la de Comunicaciones.

Después de dicho acto se dió cuenta a los repórters que el Sr. Pablo Lavín, ex-presidente de la comisión depuradora de la Secretaría de Justicia, durante el anterior gobierno del Presidente Céspedes, había sido nombrado Teniente Fiscal del Supremo, designación hecha desde la época del anterior gobierno.

Se informó a los periodistas que se había recibido un cable de la representación diplomática de Cuba en Chile, en el que se informaba al gobierno de la satisfacción con que aquel gobierno hermano veía como se habían desarrollado los últimos acontecimientos y la actitud del pueblo cubano manteniendo por encima de todo el principio de la libre determinación de las nacionalidades. Se anunció así mismo a los repórters que hoy serán recibidos en Palacio los delegados de los obreros ferroviarios de Camagüey.

ACLARACION DE LA ASC. DE DEPENDIENTES DE VIVERES

La Asociación de Dependientes de Víveres nos envía una comunicación en la que aclara que no es cierto que dicha entidad, ni los asociados de ella, piensen en organizar ningún sindicato ya que están seguros de obtener el triunfo por medio de las gestiones que se encuentran realizando.

Hacen la aclaración en vista de una información, que vió la luz en uno de los periódicos de la mañana, referente a que los dependientes de víveres se habían reunido el jueves para los fines ya citados, cuando lo cierto es que fué un acto celebrado por elementos a quienes hubieron de abandonar y quitarles su representación.

EN LA CONSULTA — Por ABELA

—Ante todo, quiero que me diga qué es lo que se ha notado usted de anormal.
—Pues, sencillamente, doctor, que tengo en un lugar el cerebro, y en otro el corazón...

El Presidente de la República habló anoche por radio sobre las necesidades del pueblo

Estudió las condiciones de vida del guajiro, y anunció los cambios que se proponen hacer en el Gobierno, así como las mejoras que se concederán a todos los obreros

Ayer noche, y de acuerdo con lo anunciado, el Presidente Grau San Martín, que regresó a Palacio cerca de las diez de la noche, habló por radio al pueblo de Cuba en los siguientes términos:

Señores radio oyentes:

Cumpliendo mi deseo de ponerme en contacto directo con el pueblo de Cuba, depositario legítimo de la soberanía nacional, ante el cual juré mi cargo de Presidente de la República, me dirijo a ustedes para informarles de las actividades de este Gobierno durante los días que acaban de transcurrir. Mi propósito es cumplir en todas sus partes el programa de la Revolución, ya conocido, con el mismo respeto a todos los intereses aquí radicados y con el anhelo fervoroso del progreso y bienestar de Cuba, manteniendo las más cordiales relaciones con todos los pueblos que viven conforme a las normas de la sociedad jurídica internacional, ha sido estricta la disposición de este Gobierno para llevar a la práctica estos conceptos.

Punto esencial de nuestra actuación, ha sido la designación de mi Consejo de Secretarios. Tuve cuidado de escoger hombres de reconocida competencia y probidad y absolutamente apolíticos, ajenos a toda tendencia partidarista, que sirvieran de garantía, tanto para la buena marcha de la administración pública, como para legítimas aspiraciones de todos aquellos que en su oportunidad pretendieran dirigir la marcha de los poderes públicos.

Son personas bien conocidas las que forman el Consejo de Secretarios, bien probada su competencia en las diversas especialidades a que se han dedicado y fieles cumplidores de las más altas virtudes cívicas en el campo de la vida colectiva.

Además, hemos decidido modificar en parte la textura o constitución del Gabinete, dividiendo la Secretaría de Agricultura, Comercio y Trabajo, en dos Secretarías, una que comprende la Agricultura y el Comercio y otra exclusivamente dedicada a los problemas del trabajo; modificación necesaria a la luz de las nuevas prácticas y de los nuevos conocimientos que llevan a intensificar la atención especializada de cada una de las ramas en que deben separarse para su más plena atención, esas actividades. La Secretaría de Agricultura y Comercio, estará desempeñada por un verdadero especialista en estas materias, la Secretaría del Trabajo tendrá a su frente un auténtico obrero capaz por su dedicación y por su cultura de encauzar acertadamente los magnos problemas del trabajo.

Otra modificación del Consejo, que estudiamos, es la supresión de la Secretaría de Guerra y Marina, de cuyo despacho se encargará el Departamento de Gobernación.

El Gobierno ocupa el poder como representante del pueblo, del que dimanan todos los poderes, pero teniendo en cuenta la necesidad de ajustar la conducta gubernativa a determinadas normas o principios jurídicos hasta que el propio pueblo, por medio de una Asamblea Constituyente, determine el nuevo orden legal de la República, hemos promulgado los estatutos que contienen esa norma por virtud de la cual el Gobierno declara aquellos preceptos esenciales a que habrá de ajustarse. En un breve resumen pueden expresarse estos principios diciendo que este Gobierno mantendrá la absoluta independencia y soberanía nacionales y el principio de la libre determinación del pueblo cubano para la resolución de sus propios destinos y la igualdad jurídica de los estados, con lo cual afianza y robustece el principio de la nacionalidad.

Que respetará y cumplirá los Tratados espontaneamente celebrados en nombre de la República, procurando obtener el más perfecto ajuste en los intereses sociales, políticos y económicos de Cuba a los recíprocos de los demás pueblos.

Que convocará lo antes posible a Elecciones para designar delegados a una Convención Constituyente a fin de que esta Convención considere y rectifique o apruebe o sancione la actuación del actual Gobierno, organizando otro en el que éste decline los poderes que ejercita y además formule la Constitución del Estado.

Que organizará Tribunales de Sanciones para juzgar las personas acusadas como responsables por delitos cometidos con ocasión de la defensa del régimen tiránico derrocado, aplicando las sanciones correspondientes a aquellos actos que violaron los sentimientos de humanidad y de civilización, que sembraron espanto en las conciencias, miseria y ruina en el pueblo, y desastre pavoroso en la Hacienda pública.

Se declara también en el estatuto o forma jurídica de este Gobierno, que será respetada la vida, la propiedad y el pleno ejercicio de la libertad individual, garantizando en absoluto dichos derechos y manteniéndolos dentro de los límites de su función social.

Promulgados estos principios, el Gobierno dedica especial empeño al mejoramiento de las clases trabajadoras, obreras y campesinas, atendiendo a la necesidad de mejorar la vida orgánica y de relación de todos los que en el concierto del laborismo dedican al esfuerzo personal y colectivo a mantener el organismo nacional. En concepto esencial de sus deberes, ha comenzado este Gobierno a ocuparse de implantar un régimen científico que reforma o construye un nuevo ambiente para la vida proletaria. Es objeto esencial, el estudio de la alimentación del trabajador; las condiciones especiales de nuestro clima exigen una alimentación adecuada a cada individuo según el rendimiento de sus actividades. Es notorio y bien señalado el hecho de que nuestro obrero, en relación con el trabajo que rinde, observa un regimen alimenticio defectuoso e insuficiente, en calidad y en cantidad. La ración alimenticia de nuestros trabajadores es empírica y deficiente, al extremo de que bien puede estimarse como responsable de los déficit de salud que adolece, especialmente el obrero.

La vivienda campesina está siendo objeto de un estudio científico de adaptación a las prácticas higiénicas para evitar especialmente la convivencia de la prole campesina con los medios de contaminación habitual en la desastrosa vivienda anacrónica y miserable, en que se desarrollan los medios de vida para desgracia de nuestro guajiro y de la colectividad. Teniendo en cuenta lo difícil y costoso que resultaría la transformación integral de estos medios de vida, se propone el Gobierno crear concursos ampliamente remunerados para ir estableciendo de un modo gradual pero efectivo la transformación de la pobre vivienda rural.

Llevar a cabo un plan de concordancia entre las actividades del trabajo corporal del obrero en relación con su resistencia física y en beneficio de su estado de salud, es considerado también por el Gobierno un plan que por ahora se limita al establecimiento de la jornada máxima de trabajo, y a la reducción adecuada de las cargas materiales en que se ponen a prueba las fuerzas físicas del trabajador. Un ejemplo en lo, que a esto se refiere puede citarse: la reducción del peso del saco de azúcar a cien kilos como máximum a fin de que el trabajo del cargador sea más armónicamente realizado; en cuanto al salario mínimo, será objeto más adelante de estudio interpretando lo más justamente posible la capacidad económica del país en estos momentos. Ocupa también la atención del Gobierno el cuidado que debe prestar a las demás fuerzas productoras que han sido víctimas de cargas injustas y excesivas de la nación. La función del capital en relación con el trabajo merece actualmente la mayor atención de este Gobierno.

El Estado Cubano ha vivido hasta ahora sin una legislación obrera, es propósito del Gobierno crear una Junta Nacional del Trabajo asesora de la Secretaría del Trabajo, que lleve a este Departamento las legítimas y científicas demandas de las clases trabajadoras especialmente.

En el orden de la vida internacional estamos recibiendo las adhesiones más entusiastas de los pueblos hermanos. Ellos miran hacia nosotros como avanzadas que en este momento luchan por los propios y comunes intereses. Mañana en la Embajada de México estamos citados los que en una misma comunión de ideales afrontamos el magno problema de nuestras libertades y la reivindicación tal vez definitiva de los más puros sentimientos de justicia.

He dicho.

Se celebró el mitin anoche en el Nacional

Tuvo carácter comunista, y se abogó por una República de obreros, campesinos y soldados

En la noche de ayer tuvo efecto, como se había anunciado, la conferencia de frente único convocada por la Liga Anti-Imperialista de Cuba. El teatro Nacional en donde tuvo lugar, se encontraba lleno. Abrió el acto el doctor Gustavo Aldereguía, en nombre del Comité Ejecutivo Nacional de la Liga. Hicieron uso de la palabra numerosos oradores de las distintas organizaciones revolucionarias que se adhirieron al frente único. El acto resultó más bien un mitin comunista que una conferencia, ya que no hubo polémicas ni proposiciones y contraproposiciones que se acostumbra en estos casos. Después del doctor Aldereguía habló el doctor Roig de Leuchsenring, el doctor Portell Vilá, la doctora Loló de la Torriente, el líder comunista Leonardo Fernández Sánchez, que lo hizo en nombre del Partido Comunista. Todos los oradores señalaron el imperialismo yanqui y atacaron el actual gobierno, sosteniendo que frenaba la lucha contra el imperialismo, y se pronunciaron partidarios de una república de obreros, campesinos, soldados y marinos de forma soviética. Entre el público se oyeron algunas protestas al acusar al Directorio Estudiantil Universitario de estar ligado a un gobierno que pagaba las deudas extranjeras. Numerosos aplausos provocó el nombre de Julio Antonio Mella al ser pronunciado en diversas ocasiones.

ADHESION A LA CELULA DIRECTRIZ DEL A. B. C.

Los abajos firmantes, componentes del Ramal 162, unidos bajo la Bandera del «A B C», reunidos en el local Trocadero 13, altos, por Consulado, acordaron:

Darle un voto de confianza a la Célula Directriz, con cuya actuación estamos completamente identificados, estando dispuestos a respaldar en todos momentos; y que lucharemos todos juntos cuantas veces sea necesario, para defender el Programa, nuestra Bandera, y a nuestros compañeros puros y limpios que han sabido mantenerse fieles a la causa en todos los momentos de mayor peligro. (Siguen cuarenta y siete firmas.)

«El A B C ES LA ESPERANZA DE CUBA.—TODOS UNIDOS BAJO LA BANDERA DEL «A B C.»

Más de 32 muertos en la ciudad de Tampico

Un millar de familias no tiene hogar

En las costas de Carolina del Sur se han tomado precauciones. La zona de México poco habitada

NUEVA YORK, septiembre 15 AP. Un violento temporal ha descargado el viernes sobre la costa del Atlántico, mientras un ciclón azotaba la costa mexicana.

Avisos de ciclón han sido colocados desde Wilmington, Carolina del Norte hasta Norfolk, Virginia y fuertes aguaceros cayeron en la costa de New Jersey. Un miembro de la tripulación de la motonave «Sun» pereció ahogado, arrastrado al mar por las gigantescas olas, frente al cabo Hateras.

Las pequeñas embarcaciones que navegaban desde la costa de las Carolinas hacia el norte tuvieron que buscar precipitadamente refugio en todos los puertos, para resistir la furia del viento y la marejada.

Tres auxiliares de la Cruz Roja, fueron enviados a Raleigh, N. C., desde Washigton, y todos los auxiliares que estaban en Virginia desde el reciente temporal recibieron instrucciones de continuar actuando.

El ciclón mexicano afectó desde Tuxpam hasta la mitad de la distância entre Tampico y Matamoros. Siete mexicanos resultaron lesionados en San Benito, Texas, cuando un ramalazo del ciclón derribó la casa en que habitaban.

Los pavimentos de madera de las calles de Montclair, N. J., fueron arrancados por el temporal, y no ha llegado ni salido aviones al aérodromo comercial de Newark, New Jersey, que sirve de terminal a numerosas líneas aéreas.

La costa de las Carolinas es azotada por fuertes vientos huracanados.

Como anuncio del temporal anunciado para media noche, hora en que se espera la llegada del centro de la perturbación, en las proximidades del cabo Lookout se registraron vientos de 48 millas de velocidad a las tres y media de la tarde, al igual que en Cabo Hatteras. En los Cabos de Virginia el viento alcanzó una velocidad de 32 millas por hora, e igual ocurrió en otros distritos costeros.

La costa de las Carolinas, donde se espera que alcance su máxima violencia la tempestad, está debidamente preparada. Los veraneantes han cuidado de abandonar las playas.

Descontando por el Weather Bureau como un temporal violento con galernas en una extensa zona y vientos huracanados en una «considerable área», espérase que la perturbación tropical llegue a la línea de la costa a última hora de esta noche o mañana por la mañana.

Los residentes en casas poco resistentes cercanas a la costa han sido advertidos para que las desalojen. El servicio de guardacostas está preparado para prestar auxilios, y la Cruz Roja también ha tomado todas las precauciones aconsejables. El centro del temporal espérase que pase a 100 millas o más al este de Wilmington, Carolina del Norte.

INTERRUMPIDAS LAS COMUNICACIONES CON MEXICO

CIUDAD DE MEXICO, septiembre 15 AP.—Interrumpidas todas las líneas de comunicación con la costa del nordeste, el país espera ansiosamente esta noche las noticias del ciclón tropical que esta mañana descargó sobre esa zona.

Las líneas telegráficas y telefónicas quedaron destruídas por la tormenta, y las comunicaciones radiotelegráficas están interrumpidas. Por esto resulta imposible determinar la importancia de los daños causados por el viento que esta mañana llegó a tener una velocidad de 75 millas por hora al norte de Tampico. Pero con la excepción de Tampico la costa está praticamente deshabitada, aunque es de gran fertilidad agrícola, así es que si Tampico escapó a la furia del ciclón como se supone habrá pocas probabilidades de pérdidas en vidas.

El observatorio Nacional informa que el temporal alcanzó la costa a las nueve de la mañana, extendiéndose desde Tuxpan a la mitad de la distancia entre Tampico y Matomoros. Fuera de las noticias sobre fuertes aguaceros en toda la región de Tampico a Monterrey, el observatorio no ha logrado tener más informes en todo el día. El tráfico de aeroplanos en la costa está interrumpido.

Los mensajes recibidos esta noche de Monterrey informan que el temporal no llegó hasta allí, sino que se desvió hacia el oeste al tropezar con la costa, causando grandes destrozos a plantaciones y edificios entre Tampico y la ciudad de Cárdenas en San Luis de Potosí, así como desde Tampico a Ciudad Victoria, en el Estado de Tamaulipas.

En Monterrey caen fuertes y continuos aguaceros, desde hace veinticuatro horas, y en Santa Catalina el río crece rápidamente, aunque no se ha desbordado.

AUMENTA LA VIOLENCIA DEL VIENTO

CHARLESTON, S. C., septiembre 15 AP.—Un viento con velocidad de 80 a 100 millas por hora azotaba el faro de Pan, a 30 millas de la costa, a las cuatro de la tarde, según noticias radiotelegráficas trasmitidas desde el buque-faro.

AVISO DEL WEATHER BUREAU

WASHINGTON, septiembre 15 AP. El Weather Bureau ha publicado esta noche el siguiente aviso de temporal:

«Cambiados los avisos a notificaciones de tormenta del noroeste en Wilmington y South Port, Carolina del Sur, y avisos de temporal desde el sur de Southport a Charleston.

«Una perturbación tropical de gran intensidad centralizada a cien millas al sur del Cabo Hatteras, moviéndose aparentemente al noroeste a razón de diez millas por hora, acompañada de galernas en una extensión considerable y vientos de fuerza huracanada en un área considerable. Las actuales indicaciones son que el centro pase por el Cabo Hatteras el sábado por la mañana. Aconsejase precauciones a los buques en esa ruta. Los avisos de temporal siguen colocados al norte desde Wilmington a Hatteras; galernas completas desde el norte de Hatteras a los cabos de Virginia, y avisos de tormenta al norte de los Cabos de Virginia hasta Boston.

CONFIRMADOS LOS 32 MUERTOS DE TAMPICO

CIUDAD DE MEXICO, septiembre 15 AP.—Informes trasmitidos a la Compañía Mexicana de Aviación de Tampico, esta noche, dicen que treinta y dos personas han muerto y mil han quedado sin hogar, y que una considerable parte de la región sufrió enormes destrozos, a consecuencia del ciclón que azotó esa zona esta mañana, pero por la falta de medios de comunicación es imposible obtener más detalles de la tragedia.

LA JUVENTUD NACIONALISTA REVOLUCIONARIA SE DIRIGE AL EMBAJADOR DE MEXICO

Hemos recibido en esta redacción la carta abierta que la «Juventud Nacionalista Revolucionaria» dirige al señor embajador de México en Cuba con motivo de la decidida actitud de defensa de nuestra soberanía que ha adoptado el Gobierno del país hermano.

En la misma le notifica el agradecimiento de la referida institución, que se encuentra, según en ella se especifica, identificado con el actual Gobierno Revolucionario que rige nuestros destinos.

NO HAY DERECHO A ESO

Hemos recibido diversas quejas contra los tranviarios por haber suspendido totalmente en algunas líneas el servicio, sin previo aviso, con motivo de la asamblea a que estaban convocados y al fin no celebraron, la noche del jueves último.

Esas quejas son por demás justas. No hay derecho a suspender un servicio público por motivos como el expresado, causando los trastornos consiguientes a quienes lo utilizan por necesidad. Con estas desconsideraciones se exponen los tranviarios a perder las simpatías que les demostró el público cuando estuvieron en conflicto con la Empresa. El asunto de que iban a tratar y que ha quedado pendiente, deben resolverlo por medio de un referundum, o reunirse en asamblea durante las horas de la madruga, pero sin dejar de correr por eso los carros de costumbre en todas las líneas.

El periódico "Mercurio" fué ocupado

En la mañana de ayer, un numeroso grupo de estudiantes, se personó en la casa Chacón y Compostela, donde se editaba el periódico «Mercurio», propiedad de José Emilio Obregón, apoderándose de los talleres y maquinarias.

Varios miembros de la Redacción del periódico «Alma Mater», entre las que se contaban algunas señoritas, fueron a los altos del edificio y colocaron una bandera cubana, dando grandes vivas al periódico estudiantil, el cual piensan editar en los talleres ocupados, para la entrante semana.

«Mercurio», fué abandonado por su propietario José Emilio Obregón, a raíz de la caída del régimen del Machadato, teniendo necesidad de abandonar la Habana, por temor a las iras del populacho.

Los estudiantes entre los que se encuentran miembros del Ejército Caribe, han practicado un minucioso registro, procediendo a ocupar y custodiar las numerosas documentaciones que en la administración del extinguido diario comercial se hallaban.

SOLUCIONADA LA HUELGA EN EL CENTRAL «MERCEDITA»

Se nos informó en Gobernación que se había solucionado la huelga en el central «Mercedita», por haber aceptado la Administración de esa finca las bases de los trabajadores, que son, en lo principal, jornada de ocho horas y jornal mínimo de un peso diario.

También se nos dijo que ha quedador terminado el problema existente entre los empleados de ómnibus y que la huelga de neveros sigue, pero que se ha acordado un armisticio entre obreros y patronos.

Y que se encuentra en vías de solución la huelga de la zona de Juan Claro, donde está enclavado el central «Chaparra.»

CONFERENCIA DE S. MURIAS

Hoy, a las nueve y media de la noche, ofrecerá una conferencia en los salones del Centro Gallego el profesor español señor Sas Murias, quien, como es sabido, se halla de paso entre nosotros. Versará sobre el momento actual de España, tema por demás interesante para sus compatriotas, a los que la dedica.

El domingo, por la mañana, a hora que oportunamente será fijada, ofrecerá otra conferencia en la sede de la Asociación Nacional de Industriales, la cual tendrá por tema el de la mujer en la vida política de los pueblos.

E.C.D. 2016

Mujeres Nerviosas

Tomen Compuesto Vegetal de Lydia E. Pinkham

"Estoy tan nerviosa que me siento con ganas de brincar" . . . "Mis nervios están sobresaltados" . . . "Esto no es vivir" . . . A menudo oye uno estas expresiones en boca de mujeres tan cansadas y abatidas que sus nervios parecen no poder aguantar más.

Llegar a tal estado no es necesario: se puede evitar probando el Compuesto Vegetal de Lydia E. Pinkham. Durante cerca de sesenta años, las mujeres han tomado este tónico notable que da fuerza y vigor.

El 98% de las mujeres dicen que les alivia. Si lo prueba, ha de aliviar a usted también, lectora.

Ungüento Cadum para las Erupciones

Es sorprendente el ver con qué prontitud el Ungüento Cadum quita y cicatriza las erupciones de la piel. No importan cuáles sean los remedios que haya usado sin obtener beneficio, no tiene por qué desanimarse, pues el Ungüento Cadum es distinto a todos los demás remedios. Hace cesar la picazón instantáneamente y empieza a cicatrizar con la primera aplicación. Las enfermedades más obstinadas de la piel, como los granos, úlceras, erupciones, lastimaduras, eczema, urticaria, cortaduras, quemaduras, almorranas de picazón, etc., se alivian prontamente con el Ungüento Cadum

FARMACIA Y DROGUERIA DANHAUSER DE TURNO HOY

NEPTUNO Y PERSEVERANCIA M 7971 7972 7973 3202

FARMACIA DROGUERIA DE "JOHNSON" DE TURNO LOS LUNES Obispo Nº 30 TELEFONO-A-2129.

LA MAYOR 185 EDIFICIOS 700 EMPLEADOS SARRA DROGUERIA ABIERTA TODOS LOS DIAS TODA LA NOCHE LOS MARTES A-6026 A-3611

Farmacia de Turnos

SABADO

HABANA

Ave de Italia Número 129	A-2171
Zenea y Perseverancia M-3202	M-7971
San Rafael 126	U-6902
Padre Varela número 117	M-4659
Plácido 4 (antes Bernaza) esq. a Obispo.	A-1235
Paula No 53	M-5462
Gral. Carrillo y Aramburu	U-6902
Gral Aranguren y Condesa	M-4515
Máximo Gómez 263 esquina a Matadero	M-4735
Zenea y Raimundo Cabrera	M-4654
Salud y Lealtad	M-5440
Finlay 115 entre Oquendo y M. González.	U-6712
Ave de Menocal y General Carrillo	U-6885
Gral. Aranguren y General Aguirre	M-4540
Máximo Gómez Nº 412	M-5371
Merced y Picota	M-8787
Aguila y Vives	M-4379
Ave de la República número 265	U-6822
Ave de Menocal número 72	U-8080
Padre Varela No 19	U-6855
Esperanza No 57	M-4034
Crespo y Refugio	M-4688
Máximo Gómez 128 esquina a Figura	M-8076
Rica y San Ignacio	M-4710
Hospital y Jovellar	U-6630
Luz y Compostela	M-1900
Padre Varela 98	M-6657
Ave de Menocal número 42	U-6803
Oquendo y Víctor Muñoz	M-4501
Cárdenas No 55 A-2633	M-5155
Gervasio y Maloja	M-5463
Paseo de Martí número 104 M-8883	A-9966
San José y Lealtad	M-6667
Aguila 134	

VEDADO

Zapata entre A. y B F-6065	F-1365
Calle 23 número 500, esquina a 22 F-6164	F-2883
Calle 12 y 21	F-6172
Calle 5 No 40	F-5872
Ave de Wilson No 20.	F-6224
Calle 23 número 393 esquina a 4	F-6130

VIBORA

10 de Octubre y Avenida de Acosta	I-1179
10 de Octubre y Estrada Palma I-7756	I-7715
Dolores y 15 Reparto Lawton	X-8058
Santa Catalina No 61	X-2317

JESUS DEL MONTE Y SANTOS SUAREZ

10 de Octubre No 867.	I-1492
Juan Delgado y Libertad	I-3686
10 de Octubre No 130	M-5303
Juan Bruno Zayas y Lacret, I-2727	I-2828
10 de Octubre No 267	I-7795

LUYANO

Cueto y Municipio	X-3048
16 y Pocita	X-3234
Ulacia y Carretera de Güines	X-2289
Fernández de Castro número 121	I-7452

CERRO

Calzada del Cerro número 815	I-7272
Moreno 40 letra B	I-7410
Calzada del Cerro número 891	I-7342
Florencia y San Quintín	I-7585

NOTA.— Este grupo deberá prestar el servicio público todo el día y la noche de los Domingos y Fiesta y Duelo Nacional siguientes: Enero 15 y 28; Febrero 26; Abril 9; Mayo 20 y 21, Julio 2; Agosto 13; Septiembre 24; Noviembre 5; Diciembre 17.

HABANERAS

LA MODA ACTUAL

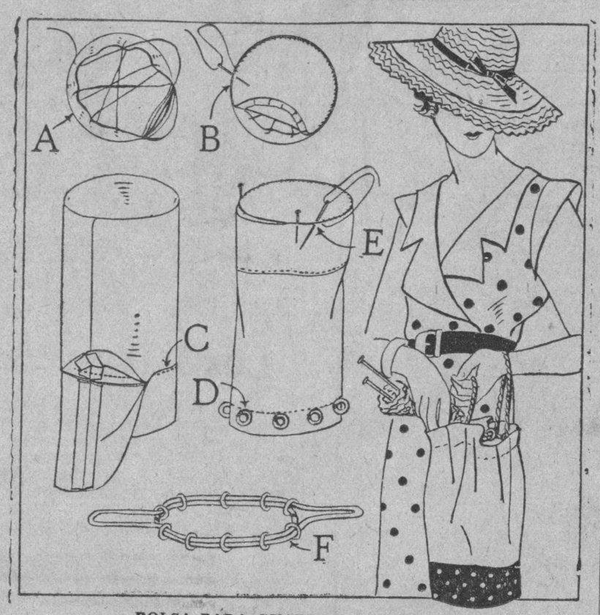

BOLSA PARA GUARDAR EL TEJIDO

¿Recuerdan mis lectoras las enormes bolsas que se usaban hace algunos años para guardar el tejido o el crochet? Bien, el estilo de estas bolsas ha cambiado también y está al par con la moda de las ligeras y finas líneas en los trajes de 1933.

Puede fabricarse una bolsa muy elegante con un solo disco de cartón acolchado y forrado que forme el fondo y un pedazo de tela recta para los lados. La que se ve en el grabado es de tela de lino de color natural con una franja de lino estampado de color vivo en el extremo inferior. Esta clase de bolsas puede hacerse también de tela de algodón o de seda gruesa. El cierre se forma con dos cordones que pasan por entre argollas de hueso que se sujetan a la parte interior de la bolsa.

Se corta un disco de cartón de 21 centímetros de diámetro. Se coloca este disco entre dos capas de algodón de acolchar de la misma forma y tamaño. Se corta un disco de tela 13 milímetros más grande que el cartón y se sujeta sobre el cartón y el acolchado con puntadas largas como se muestra aquí en A. Esta tela forma el forro de la parte exterior del fondo. Para formar la parte interior se corta otro disco de tela del mismo tamaño que el cartón, se le doblan los bordes y se sobrecose a la otra capa de tela como se indica en B.

La bolsa mide treinta y tres centímetros de profundidad después de terminada. La tela que forma los lados de la prenda debe cortarse 2.50 centímetros más ancha que la dimensión al rededor del disco para poderla fruncir ligeramente al unirla a la base. Esta porción se hace en doble y la banda de contraste del extremo inferior se le añade como se muestra aquí en C. Dos y medio centímetros más abajo del borde superior se le hace un pespunte como se vé aquí en D; en seguida se sujetan las argollas en la parte interior de la bolsa teniendo cuidado de que las puntadas no pasen al derecho. Se prende con alfileres la base forrada a esta porción de tela y luego se cose con sobrecostura como se vé en E y se voltea al derecho. En la ilustración F he demostrado la manera de tejer los dos cordones por entre las argollas para hacer el cierre de templar que tiene la bolsa del grabado.

ADORNOS FEMENINOS

Vuelven los abanicos de plumas lloronas que resultan más apropiados para las señoras de edad que para las jovencitas.

Preferimos aquellos de aspecto más naturales de plumas de Coq en tonos brillantes.

Mas sutiles resultan los abanicos de muselina de seda imitando plumas de hojas, que se mueven temblorosas en las manos de sus dueñas, viniendo en todos los tonos de moda para igualar con el color del traje.

Las boas de plumas llamados **Poudre o Copo de nieve** son los nombres dados a dos tipos muy nuevos de boas de plumas de avestruz. Los favoritos son de plumas blancos, azul o rosa con las puntas de cada plumita terminando en negro.

Los copos de nieve son de una blancura que parece casi cristalina. Y la novedad del momento son las capas de plumas de avestruz, de un corte antiguo que resultan muy chic

NOTAS DE PARIS

La moda para las cosas tejidas a mano ha llegado a ser un verdadero furor. Se notan influencias botánicas y zoológicas en las telas de cordones muy acentuadas y de superficies ásperas.

Un exitazo ha logrado la casa de **Anny Blatt** con su nuevo punto llamado **punto de ballena** y de **elefante. Eileen Rice** nos presenta una tela cuyo dibujo imita el tronco de árbol; estas son telas tejidas a mano que son muy celebradas en las últimas colecciones.

Se verán menos abrigos de largos indefinidos así como la fórmula para por la tarde será el traje y el abrigo largo.

Disminuye la pintoresca tendencia de los trajes de época. **Dilkuska** sin embargo, hace resaltar en su colección los trajes típicos de la moda de fines del pasado siglo como lo vemos en los antiguos retratos que tienen Malakoff, blusas muy ceñidas y prendedores de camafeos y hasta pone un bolsillo en la parte voluminosa de la falda para el portamonedas, el pañuelito de encajes y las otras chucherías que necesitan las mujeres.

Peggy Morris nos presenta su modelo de joven quákera, que es un ensemble en el cual combina un modesto bonetico ,hombros de botella y luego todo esto completado con una línea esbelta que representa el tipo del pasado y del presente.

PENSAMIENTOS

Los pueblos deben ser salvados contra de sí mismos.

Un hombre sin valor ni bravura es una cosa.

Sólo creemos lo que nos proporciona placer al creerlo.

El que salva a su patria no viola ley alguna.

La frialdad es, en el hombre destinado al mando, la más preciosa cualidad.

Napoleón.

BENDITA.....

Bendita seas, porque me hiciste
amar la muerte, que antes tenía,
Desde que de mi lado te fuiste,
Amo la muerte cuando estoy triste;
si estoy alegre, más todavía.
En otro tiempo, su hoz glacial!
me dió terrores; hoy, es amiga,
¡Y la presiento tan maternal!..
Tú realizaste prodigio tal.
¡Dios te bendiga! ¡Dios te bendiga!

Amado NERVO

MENU DEL DIA

Almuerzo	Comida
Honey Dew melón.	Grape fruit.
Minutas de pescado.	Consommé frío.
Plátanos rellenos con tasajo.	Langosta rellena.
Pollo grillé.	Polo Gran Hótel.
Ensalada de espárragos.	Ensalada de frutas.
Natilla quemada.	Coco quemado.

RECETAS DE COCINA

Beefsteack a la Hamburguesa

Se pica media libra de palomilla y media de puerco por la maquinita con media cebolla, agregándole sal, pimienta y dos huevos batidos. Se les da la forma de beafsteack envolviéndolos en harina de Castilla y se frien en mantequilla a fuego lento para que queden bien cocinados sirviéndose con puré de papas.

M. R. de FONTANILLS

CRUCIGRAMAS

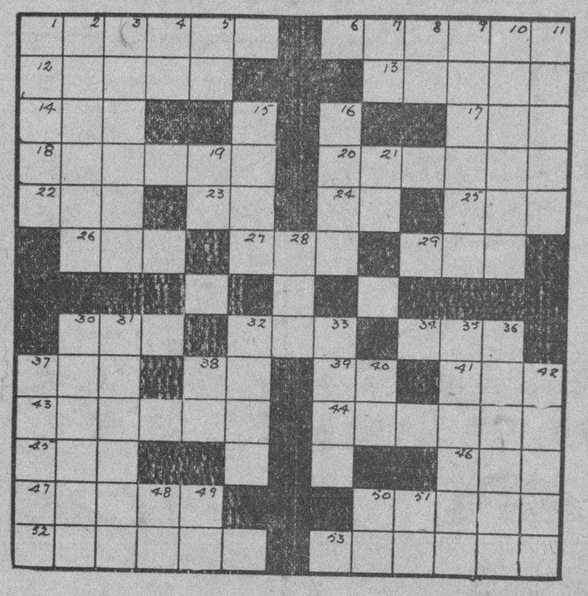

HORIZONTAL

1 Tratante, negociante.—6 Sujeción.—12 Nombre antiguo de la Beocia, Grecia.—Rebelión contra la autoridad.—14 Río de Alemania.—17 Nombre de mujer.—18 Cuerdecita formada de dos ramales.—20 Polvo de madera.—22 Epoca.—23 Punto cardinal intermedio.—24 Moneda oficial.—25 Primera mujer según la Biblia.—26 Montaña de Tesalia, hoy Kisoro.—27 Reza.—29 Escritor norteamericano.—30 Isla del mar de Irlanda.—32 Ave.—34 Patada.—37 Nivel.—38 Plural (abr.)—39 Su Santidad.—41 Compositor catalán, famoso guitarrista.—43 Cajón de madera que sirve para amasar el pan.—44 Uno de los siete sabios de Grecia.—45 Por culpa de.—46 Flúido.—47 Amenaza.—50 Gran caricaturista cubano.—52 Utensilio de mesa.—53 Parte inferior de los hornos de fundición.

VERTICAL

1 Ciudad de Etruria, no lejos de Roma.—2 Célebre poeta griego considerado como el autor de la Iliada y la Odisea.—3 Angustias.—4 Long Island.—5 Río de Francia.—7 Ante meridiano.—8 Nota.—9 Perteneciente al cielo.—10 Ciudad de Asia antigua, capital de la Asiria a orillas del Tigris.—11 Fruta.—15 Aceite.—16 Enfermedad.—19 Carta.—21 Río le Aragón.—28 Pájaro fabuloso.—30 Cuerda gruesa.—31 De los astros.—32 Tela.—33 Brazo de molino.—35 pueblo de pieles rojas de la familia de los Dakotas.—36 Base o cuerpo inferior de un edificio.—37 Mueble (pl.)—38 Post Scriptum.—40 Nota.—42 Arbusto.—48 Letra.—49 Orden Real.—50 Ter. de infinitivo.—51 Prefijo que denota duplicación.

La solución mañana.

SOLUCION AL CRUCIGRAMA ANTERIOR

U	R	A	N	I	A	■	F	I	L	I	P	O
T	A	■	E	T	C	■	E	V	A	■	E	J
O	M	A	N	■	■	■	■	■	S	I	R	E
P	O	L	I	P	O	■	L	A	T	O	N	A
I	N	■	T	A	S	■	O	I	R	■	I	D
A	A	■	A	R	G	■	N	E	■	■	L	A
■	■	■	■	■	L	I	O	■	■	■	■	■
P	A	■	B	U	S	■	I	I	■	D	A	■
A	M	■	A	R	U	■	E	N	S	■	U	N
C	A	S	T	O	R	■	L	O	R	I	C	A
A	R	I	A	■	■	■	■	A	R	A	D	■
N	A	■	A	V	E	■	A	L	E	■	D	O
A	R	E	N	A	L	■	G	A	L	E	O	N

LA SECCION DE PROPAGANDA DE «EL VALLE DE LEMUS»

La Sección de Propaganda de esta simpática sociedad tiene en proyecto la celebración de un banquete de confraternidad, entre todos sus asociados, por lo que la referida Sección empieza a trabajar activamente para poder conseguir lo que ella tiene en proyecto.

Será un día de grato recuerdo para todos los asociados del Valle de Lemus, por tratarse de un acto de confraternidad entre todos los mismos.

Una famosa orquesta será la encargada de que con sus vibrantes notas amenizar el referido acto, así como las piezas bailables después del banquete.

NOTA: Avisamos por este medio que la Sección de Propaganda se reunirá el lunes de la próxima semana a las 9 de la noche, en su local social, Palacio del Centro Gallego.

LA GRAN VERBENA DE LOS DE CURROS ENRIQUEZ

Reina mucho entusiasmo para la grandiosa verbena «Polar» que celebrará la sociedad «Curros Enríquez» en sus hermosos salones de la calle Santos Suárez número 12, esquina a Dolores, el sábado día 23 de septiembre, de 9 p. m. a 5 a. m.

Los dos nuevos salones que serán inaugurados esa noche lucirán el más bello adorno en lo que a arte se refiere, así como el carácter típico del nombre de la verbena.

La entrada, además de presentar un adorno artístico, en el cual se formará el oso polar, lucirá otro regio y bello adorno formado por témpanos de hielo, sin duda que resultará el mejor y más exquisito adorno del año.

Los conjuntos musicales son los siguientes: Orquesta Antonio María Romeu, el mago de las teclas; jazz band «Hermanos Martínez», ídolos del público en general; septeto «Sonora Matancera», algo insuperable en su género, y el quinteto «Los Bar caleses», que hasta la fecha no ha tenido rival.

Basta ya con mencionar el programa de esta fiesta para calcularse lo que ella resultará, sin duda que ni un solo bailador faltará a esta verbena por lo que resultará un seguro lleno, y a la vez la fiesta de mayor alegría.

El salón principal lucirá un adorno muy bello, confeccionado todo a base de papel crepé en colores, arte y gusto de los artistas Gustavo y Ramón.

INVENTOS, INNOVACIONES Y CURIOSIDADES

(Science News Service)

Un mecánico del Canadá ha diseñado unas camas especiales para los pacientes de los hospitales, las que pueden ser levantadas parcial o totalmente con solo dar vuelta a una manecilla que existe en uno de sus extremos.

Un club automovilístico de Cleveland, Ohio, recibe cada hora reportes del tiempo de más de doscientas estaciones con el fin de ilustrar debidamente a sus miembros.

En los últimos cuatro años se ha duplicado el número de residentes en Noruega que disponen de aparatos receptores de radio, habiendo ascendido a 100.000 el número de licencias expedidas en lo que va del presente.

Tres naciones: Venezuela. Colombia y Ecuador, han sido unidas por la carretera más larga de Sur América, que tiene más de dos mil trescientas millas

Se ha inventado un aparato que registra los baches de la carretera en un rollo de papel. Puede colocarse en la tabla de los instrumentos de los automóviles y resulta de una gran utilidad para las empresas particulares y los departamentos de Obras Públicas.

La India inglesa ha prohibido la importación de bombas de cualquier clase de gas, exceptuando desde luego las que vayan destinadas al Gobierno.

Los astrónomos de Harvard están analizando los elementos químicos de los meteoros valiéndose de las fotografías que de los mismos obtienen con cámaras espectroscópicas de gran velocidad.

A causa del movimiento de rotación de la tierra se incrustan contra una de las paredes de las minas de cobre de Michigan los objetos que se lanzan desde la superficie.

OBSERVACIONES A SOCIOS DE ASOCIACION DEPENDIENTES

Alguna vez se ha advertido—y los momentos actuales han sido una de ellas—que una contingencia dada, que se supone afecte la marcha normal de la entidad, se traduzca para ciertos asociados en tibieza para el pago de sus cuotas.

Hay quien se abstiene de abonar el recibo del mes tan pronto como aprecia la presencia de un problema o de un conflicto. Y demás está decir que es éste no sólo un error de óptica, sino también un daño a la entidad y así mismo, que se hace el que de tal modo procede.

Por fortuna son casos reducidos.

No obstante, queremos apuntar la observación, para recomendar de un modo general a los socios de la Asociación de Dependientes del Comercio, que abonar oportunamente la cuota social, no haciéndose eco de afirmaciones falsas, ni de noticias propaladas sin responsabilidad, es la mejor manera de ayudar a la Asociación, que es, en rigor, ayudarse uno mismo.

En este sentido el mejor asociado es el que paga más a tiempo y con mayor regularidad.

La Asociación de Dependientes se sostiene con el aporte de sus socios. No posee otras riquezas. Y devuelve al socio en servicios lo que del mismo recibe.

En momentos difíciles restarles el importe de la cuota por temores injustificados o tibieza, es proporcionarse uno mismo un perjuicio; de igual manera que fortaleciendo la potencia económica de la sociedad, es procurarse para uno mismo seguridades de buen servicio.

Los Cobradores de la Asociación pasarán por el domicilio del socio siempre que éste lo solicite.

Ellos hacen sus habituales recorridos. Pero si algún socio no estuvo en el domicilio, cuando el Cobrador pasó por él, puede presentarse en el Centro (Contaduría), o comunicarse con el Cobrador a ese efecto.

El asociado que desee convencerse de la marcha excelente de la Asociación en general, y de la eficiencia de sus servicios en particular, puede hacer la experiencia personándose en la Quinta o en el Centro.

Verá como todo se desenvuelve en perfecta plenitud.

Burla Burlando

EL PROBLEMA DEL DIA...

Es decir, uno de los cien mil problemas que en la actualidad nos tienen los nervios crispados, y cada cabeza convertida en una olla de grillos. Escogeré el primero que se me venga a mano, esto es, el que me toca más de cerca, o sea el problema planteado entre la Federación Médica y los Centros Regionales.

Yo creo, honradamente, que los señores de la Federación Médica no han «enfocado» bien este «negocio». Debieran de haber visto que al ir de frente contra los Centros Regionales habían de chocar con la ley que los ampara y con el sentimiento de amor general que los cobija. Todos estos choques, pendencias y disputas que ahora nos traen revueltos y agresivos, se hubieran ahorrado los señores médicos si hubieran apelado a un medio menos estridente, pero más eficaz, como sería el que vamos a tener el honor de proponer.

Este medio es el de una competencia honrada y libre. ¿Por qué los señores de la Federación no han fundado o no han de fundar uno o dos o tres grandes sanatorios? Es verdad que en estos últimos meses han establecido diez o doce clínicas particulares, pero parece que el éxito no ha sido muy halagüeño. Con lo que han gastado en la instalación de esas clínicas hubieran podido comprar un gran terreno en los alrededores de la ciudad, ahora que están tan baratos, y edificar en él algunos pabellones, aunque fueran modestos... Modestos, pobres, humildes, fueron los primeros que levantaron los Centros Regionales y ya vemos a donde han llegado.

No les hubieran costado tantos trabajos y desvelos a los señores de la Federación el realizar esa obra, por cuanto siempre gozaron y gozan de enorme crédito y prestigio por su ciencia y su saber. El sanatorio o sanatorios por ellos fundados no adolecerían de los múltiples defectos que ellos dicen que tienen los de los Centros Regionales; los servicios sanitarios serían insuperables; la afabilidad en el trato a los enfermos sería paternal. Con esto se llevarían de calle a los clientes de otros sanatorios, y les obligarían a cerrar sus puertas.

Esto hubiera sido lo plausible, lo lógico, lo razonable, lo lícito; al menos por tal lo tendríamos los que aún seguimos creyendo en el buen sentido y en la vieja equidad. Pero según parece, también la vieja equidad y el buen sentido están amenazados de desaparecer para ser sustituídos por el sentido nuevo de las cosas y la moral nueva. Tal vez por eso los señores médicos de la Federación han creído más conveniente proceder en armonía con el espíritu de los tiempos. ¿No es lícito, según ese espíritu, por ejemplo, al obrero apoderarse de la fábrica o taller en que trabaja? ¿Pues, por qué no ha de ser lícito al sindicato médico apoderarse también de un sanatorio?

El procedimiento no puede ser más expedito, cómodo, suave y tentador. Ahí es nada lo que hay que sudar, meditar, luchar y sufrir para establecer una casa de salud! Cincuenta años lleva de fundada la que más y la que menos, de las nuestras, ha ta llegar a la altura en que hoy se encuentran. ¡A ver qué médico federado se encuentra dispuesto por joven y animoso que sea, a trabajar, luchar y sufrir por espacio de medio siglo para ver coronada su obra!

Sin embargo, la obra es hacedera. Si lo fué para hombres modestos, iletrados, humildes, ¿cómo no lo ha de ser para hombres cultos, ilustrados, emprendedores, y que cuentan en su seno con numerosas lumbreras científicas? En vez de consagrar su tiempo y su actividades a dilucidar un pleito que va contra todos los fueros de la razón y de la conveniencia nacional pónganse a la obra, levanten sus sanatorios, emprendan una viva competencia con los Sanatorios Regionales, ofreciendo al cliente mejores servicios y tengan por seguro que al cabo de pocos años lograrán el éxito que el autor de estas líneas les desea con todo el alma.

¿Que esto implicaría la desaparición de los Centros Españoles...? Yo lo vería, si es que puedo llegar a verlo, con dolor infinito; pero siempre sería con menor amargura que el verlos desaparecer ahora derribados por los vientos de locura que en la actualidad corren por el mundo.

M. AVAREZ MARRON.

SOCIEDADES ESPANOLAS

Es muy intensa la propaganda en el Centro Asturiano

Entre los nuevos socios que se inscriben los niños y las niñas que necesitan atención

Continúa la propaganda del Centro Asturiano en toda su intensidad, solo en 15 días se han logrado en el presente mes de septiembre doscientas noventa y cuatro inscripciones de socios que se descomponen así: 188 de asociados; 89 de asociadas y 17 bajas levantadas.

Entre las inscripciones de socios y socias conviene destacar el hecho de que son numerosas las correspondientes a niños y niñas que van a ingresar en el plantel de enseñanza que mantiene el Centro Asturiano como una parte fundamental de sus estatutos.

Laboratorio de ciudadanos para el futuro de la nacionalidad, preparación de legiones útiles para el desenvolvimiento de esta tierra en que se asienta el Centro Asturiano y por cuya prosperidad y grandeza social y material se encuentra interesada la sociedad.

Por eso es numerosa la inscripción de niños y niñas por el conocimiento del magnífico plantel de enseñanza que posee el Centro Asturiano y el que a la terminación de cada nuevo curso obtiene un lauro más de gloria a los muchos que tiene ganados.

Esta es una parte de la maravillosa obra que realiza en esta tierra el Centro Asturiano de la Habana.

JUNTAS DIRECTIVAS

SOCIEDAD JOVELLANOS: Celebrará junta directiva el día 20 del actual, a las ocho y media de la noche, en el local social.

PARTIDO JUDICIAL DE ARZUA; celebrará Junta Directiva, hoy, dieciseis del actual, a las ocho y media de la noche, en el Centro Gallego.

ADMIRABLE COHESION DE LAS «HIJAS DE GALICIA»

Es admirable la cohesión existente entre las asociadas de «Hijas de Galicia», las cuales unánimemente aplauden sin reservas la labor que realiza la Junta Directiva, cuya actuación es por todas elogiada porque está inspirada en los más firmes propósitos de propulsar sin desmayos ni titubeos el engrandecimiento social.

La mayor satisfacción que pueden sentir los dirigentes de una institución es saber que cuenta con la plena confianza de las asociadas, y esa confianza la tiene la Junta Directiva de «Hijas de Galicia» que se ve fortalecida al tener la seguridad de que son con general beneplácito acatados todos sus acuerdos y respaldadas todas sus determinaciones por las miles de asociadas de esa prestigiosa sociedad, que está destinada exclusivamente a la asistencia médica de los niños y las mujeres de todos los países.

MANUEL MARTINEZ PENDAS

Ayer recibió cristiana sepultura en la Necrópolis de Colón el cadáver de don Manuel Martínez Pendás, asociado que fuera, de los más distinguidos y batalladores, en la Asociación de Dependientes del Comercio

El señor Martínez Pendás falleció casi repentinamente .Su familia llora en profunda aflicción la pérdida del jefe y del padre amante y cariñoso. En la Asociación de Dependientes del Comercio el señor Martínez Pendás logró una ejecutoria brillante como asociado. Perteneció varias veces a la Directiva y en las asambleas generales fué paladín de diversas causas nobles. Entre ellas merece destacarse su moción sobre los socios veteranos e inválidos creando un fondo económico para auxilio de los mismos. Esta iniciativa alcanzó bellísima cristalización. El fondo se creó, aumentó y se hizo fuerte. Y los veteranos recluídos en el edificio «José Munuera», que se levantó más tarde, gozaron de sus beneficios. Con motivo de estas iniciativas y de sus desvelos por las mismas la Asociación acordó en honor de Martínez Pendás honores extraordinarios. Era también Socio de Mérito desde 1909.

Su entierro constituyó una sentida manifestación de duelo. Asistió numerosa representación de la Asociación de Dependientes. El presidente del Patronato Munuera estaba presente, así como vocales de la Junta Directiva y asociados en general.

Para su señora esposa y sus amantes hijos sea nuestro pésame hondamente sentido.

Descanse en paz nuestro amigo Martínez Pendás.

UNA HERMOSA JIRA DE LA UNION ALLANDESA

El día 24 del mes actual celebrarán los simpáticos astures de la Unión Allandesa en el Salón Trimalta de los jardines de :La Polar», una jira.

Consistirá esta fiesta, como cosa de asturianos tan entusiastas, cosa brillante, en un gran banquete y después en una matinée elegante, que amenizarán las mejores orquestas en la ejecución de muy cautivadores programas. Con tal motivo reina entre los allandeses y sus amigos y sus lindas y elegantes amgias un gran entusiasmo.

Labor meritoria que se hace en la Quinta La Benéfica

Con atención y celo admirables se vienen prestando las labores en todos departamentos y salas

Dentro de una absoluta normalidad y con un celo y una atención nunca superados, vienen prestándose todos los servicios en la casa de salud «La Benéfica» del Centro Gallego, cuyo personal, con una alta comprensión de su cometido y abrigando un mismo deseo y una misma aspiración de mantener el sanatorio en el plano de superioridad en que siempre ha estado, labora sin descanso en todos los momentos del día y de la noche, mereciendo el agradecimiento de los enfermos hospitalizados y los plácemes de cuantos socios concurren a las consultas o demandan los servicios del laboratorio y demás departamentos.

En la sala de alta cirugía se han practicado con toda felicidad en un solo día cuatro operaciones importantísimas, entre ellas una de apendicitis aguda, mereciendo especial mención la practicada a la señora del cabo Bartelemy, que por su estado de gravedad y urgencia fué preciso hacerle una transfusión de sangre, quedando dentro de la gravedad en condiciones muy satisfactorias, lo cual viene a consolidar la bien ganada fama de que disfruta el cirujano que realizó el trabajo.

Las enfermeras han demostrado la gran eficiencia de sus servicios, haciéndose acreedoras al respeto y la admiración de los enfermos, de los directivos y de los miembros de la Sección de Sanidad que saben apreciarlos en lo que ellos valen.

CELEBRARA SU FIESTA EL CIRCULO SALENSE

Si las circunstancias lo permiten, los salenses tienen todo dispuesto para celebrar su gran fiesta-aniversario el domingo 24, en San Francisco de Paula. Como todos los años, la fiesta de los salenses, será algo extraordinario y por una vez más los salenses, se reunirán con sus familias, para hacer el recuento de los asociados, y dedicar un cariñoso recuerdo a los que lejos los acompañaron en otros años, o los han dejado para siempre.

Una gran casa se dispone a servir uno de sus mejores menús, y Paraca, con su orquesta, deleitará a los bailadores. Los asociados, deben estar todos atentos a lo que por secretaría se les comunique, con relación a dicha fiesta. El secretario, como siempre, atenderá a todos los socios que quieran informes sobre la misma. Francisco Merás, Silvino Menéndez y Manuel Arias, tienen a su cargo, como comisión de fiesta, la organización total de la misma.

MAGNO Y POPULAR FESTIVAL DEPENDIENTES DE VIVERES

El magno festival popular que la Asociación de Dependientes de Víveres de Reina 3, altos, no pudo llevar a cabo el día 6 de agosto próximo pasado en vista de las circunstancias de huelga que prevalecían, tendrá al fin verificación el domingo 8 de octubre entrante en los mismos jardines de la Cervecería Polar, designados desde entonces para teatro de dicho acto que seguirá enfilado por su nueva organización para que resulte lo que desde un principio se propuso el Comité Organizador que resultase: un verdadero acontecimiento.

Las entradas serán sostenidas al mismo precio popular de treinta centavos, haciéndose la aclaración de que los tickets son los mismos que ostentan la fecha primitiva del 6 de agosto.

El precio de las bebidas seguirá siendo sostenido al corriente en plaza y todos los proyectos para brindar atractivos a las damas que entrarán gratis, están siendo estudiados de nuevo a fin de que el festival resulte en todos sus aspectos si es posible, mucho mejor de lo que hubiese sido, de verificarse en la primera fecha señalada.

Las comisiones se han puesto a trabajar nuevamente con entusiasmo y el Comité de Damas, aunque había dado por agotada su misión con la venta de entradas que rindió, ha vuelto a poner a contribución su empeño para ayudar más eficazmente al acto.

En cuanto a los conjuntos musicales, el público quedará satisfecho pues no se escatimará esfuerzo ni suma por brindar los mismos escogidos desde el principio para amenizar la fiesta.

LA GRAN FIESTA DE LOS «HIJOS DE PASTORIZA»

Su amable presidente, en carta atenta, nos invita a la gran fiesta que celebrarán todos los asociados de esta simpática sociedad gallega de instrucción mañana, domingo, en el Salón Trimalta de La Polar; fiesta elegante que consistirá en un banquete cordial y después en una matinée brillante, ya que entre los asociados y sus lindas amigas existe un admirable entusiasmo para concurrir a tan popular y fraternal festejo.

Muchas gracias.

MAÑANA REUNION EN EL CAMPO ARENALES

Mañana, domingo, en el Campo de Deportes de la prestigiosa sociedad infantil «Concepción Arenal», habrá de efectuarse una extraordinaria reunión, en donde han de tratarse distintos asuntos de orden colectivo.

Según nos comunica la secretaría de la citada Asociación, existe el propósito de iniciar una serie de «tardes arenalesas» en la glorieta de la casa-club, sita en Josefina esquina a Avellaneda; fiestas éstas que han de llamar poderosamente la atención de las familias arenalesas por la originalidad de su organización.

LA VERBENA «CUBA LIBRE» EN EL CTRO. CASTELLANO

La tan esperada fecha del 16 de septiembre, hemos llegado a ella hoy y con el tan sugestivo título y de actualidad, Cuba Libre, era esperada, ya hoy estamos en ella, millares de personas desfilarán hoy bajo la sugestiva portada que luce el Palacio de Castilla, allí comenzarán los adjetivos de agrado, luego en sus magníficos salones sociales barrios artísticamente adornados y amenizados por los mejores conjuntos musicales, los hermanos Martínez y la orquesta de Antonio María Romeu, en sus amplísimas terrazas, entre distintos kioscos comerciales el septeto Cubano 1927.

El magnífico roof garden, que los embaxadores de la alegría por arte de gracia tan maravillosamente han transformado, ha de ser el punto de mayor reunión pues sus distintos barrios han de merecer los mayores elogios, el barrio Mambí, la más bella representación de los rincones cubanos, con sus típicos bohíos criollos, sus guardarrayas de palmas, aquí una loma y por su vera la luna dándonos sus destellos y deseos de amar, en este barrio estarán situados los conjuntos Sonora Matancera y la orquesta de Belisario López.

M.E.C.D. 2016

¡ATENCION!
Ahora cuesta menos la
Leche de Magnesia de PHILLIPS
¡Rechace las imitaciones!

Viboreñas

EL GRAN BAILE A LOS OPOSICIONISTAS EN LA TERRAZA

Puedo decir, sin temor a equivocarme, el **Baile de la Fraternidad de los Oposicionistas Viboreños,** acto social, convivisto de todo matiz político, que congregará en la Terraza Central a las más distinguidas representaciones sociales de nuestra Ciudad Nueva, que van a celebrar, en horas agradables, el gran triunfo sobre el funesto machacante, que tantas valiosas y juveniles víctimas causó.

Una nota simpatiquísima tendrá este gran baile.

La presencia del heroico Coronel Blas Hernández, que con sus valientes hijos y compañeros asistirá, para con su presencia testimoniar todo lo que ha sido de esta fiesta, y el Coronel y sus compañeros, al haber elegido nuestra Víbora como su provisional residencia, tenían que merecer de las Oposicionistas Femeninas Organizadoras, una especial invitación, que en la mañana de ayer fué aceptada, por esa pequeña pero, lo repito, heroica legión, que supo sostenerse contra los que tantas lágrimas han originado, y que nunca serán compensadas con fugaces momentos de sana alegría, unidos todos los que han sabido llevar su grano de arena, para que el machadato fenezca.

Así será el gran baile de esta noche en la Terraza Central en honor de todos los oposicionistas.

Con el Coronel Blas Hernández asistirán el Comandante Negrín, el Comandante Camacho y otros jefes de las Fuerzas a sus órdenes.

Desde las nueve de la noche estará abierta la Terraza Central, y pocos momentos después comenzará el baile, con programa está encomendado a la celebradísima orquesta femenina «Enseñat», a cuyo frente estará su genial Directora, mi admirada amiguita Guillermina Foyo, la que ha seleccionado un excelente programa, para darlo a conocer en la primera parte.

Guillermina y sus bellas compañeras alternarán con la celebrada orquesta «Montecarlos» cuyo Director Técnico es el profesor Alfredo Sáenz, que la dirigirá, como especial deferencia a la fiesta dada su dedicación.

Todas las comisiones organizadoras cumplirán con su mayor entusiasmo, y ellas serán las que obtendrán el éxito.

La popular Casa de Crusellas, en un rasgo de su más delicada galantería con las damas y figulinas viboreñas, las obsequiarán con sus productos de perfumería, los que serán repartidos por varias bellas señoritas.

Es muy importante el repetir que las invitaciones serán exigidas rigurosamente, en la entrada, por Patrocinio allí se canjearán por los tiques para la guardarropía, y con estos se permitirá la entrada en la Terraza.

Varias Comisiones están encargadas de velar por el mayor orden, y para atender a las familias.

Faltan ya pocas horas para esa memorable fiesta de la fraternidad de los Oposicionistas viboreños.

UN RECIBO

Muy íntimo lo fué, pero muy animado, el ofrecido por la linda figulina mi admirada amiguita Catalina Campos García, que ofreció a sus más íntimas amistades con motivo de celebrar sus días y cumpleaños la princesita quinceña.

Fueron horas muy agradables para todas sus amistades y sus compañeras de estudios artísticos, las que formaron una valiosa estudiantina de guitarristas, mandolinistas y dos violinistas, acompañadas por Catalina al piano, con la competencia de una excelente pianista.

La formaban las graciosísimas figulinas Hortensia y Luisa López, Ana Diego, María Luisa y «Mayita Barila, Ernestina López, Zoila Mesa, Sara Prieto, Graciella González y la linda Rosalía.

Interpretaron obras de concierto y la Gitze Serenata Morisca, así como también canciones populares nacionales, fueron celebradísimas.

Un sugestivo grupo formaban las figulinas Raquel Ibert, Reba Hernández, Moralma Carrera, Anabel Molina, Elisa Orta Sofía Núñez, Ida Durán, Benilda y Pillita Cruz, Celia Herrera, Nenita Mendoza, María Teresa Díaz, Lolina Pérez.

Al reiterar mi expresiva felicitación a Catalina en su mayor edad de los quince, le deseo vea siempre en todos sus anhelos un cielo de felicitaciones.

TOMASITA Y BERTHA RODRIGUEZ REYES

A tan bellas amiguitas les acuso recibo de sus líneas, dejando para mañana con toda la extensión que se merece su contenido y mi contestación. Sus propósitos, por el inolvidable Martín Hidalgo, bien lo merecen así.

ROGELIO PEREZ ALBA

Cumpliendo hoy sus días este buen amigo y convecino al que muy presente tengo.

De estas líneas, que me han dictado la sincera amistad que le profeso, por ellas queda invitado al baile de esta noche en la Terraza Central.

En ellas, con sus muchos amigos, celebrará por su mayor prosperidad.

MARTIN PIZARRO

Duerme ya el sueño eterno de los justos el infortunado compañero, que desde su niñez perteneció al Cuarto Poder, en el que supo laborar siempre destacándose.

Fué el pobre Martín mi compañero de viaje a España, cuando la primera intervención Norteamericana, y su estancia en esa nación fué muy breve, pues regresar, animado de sus mayores alientos, que supo demostrar en esta nación cuyas «horas amargas» solo desconocen los que no la practican....

Descanse en paz, pobre compañero!

IMELDA ABREU

Una mujercita en miniatura, de solo cinco años, celebra sus días hoy, y no quiero dejar de felicitarla.

Mi deseo que siempre la más adorada sonrisa alegre dulcemente su linda vida, como la expresiva demostración de la felicidad que de todo corazón le desea.

Urbano del Castillo.

LAS ADHESIONES AL COMITE DE SEÑORAS QUE LABORA EN PRO DEL GOBIERNO DE GRAU

Nos suplica el Comité de Señoras que están recogiendo firmas de adhesión al actual gobierno que preside el doctor Grau San Martín, que las envíen a la señora Conchita Castanedo de López, en la calle 18 número 16 en el Vedado. También nos han pedido que digamos que por tener un excesivo trabajo de han visto imposibilitadas de contestar la amplia correspondencia que reciben del interior, aprovechan do este medio para dar las gracias por la cooperación prestada.

SE ASOCIAN LOS GRADUADOS DE ESCUELAS DE COMERCIO

Todas las Directivas de las distintas Asociaciones existentes de graduados de Comercio con título oficial nacional, así como las de las Asociaciones Estudiantiles de las Escuelas Superior y Elementales de Comercio se reunirán en importante asamblea el próximo sábado, día 16, a las ocho de la noche en el local de la «Escuela Superior de Comercio», (bajos del Edificio González Lanuza), en la Universidad Nacional, a los fines de dejar constituída una institución federal que agrupe todas las hoy existentes, así como acordar las medidas que sean necesarias para la reglamentación y defensa de dichas profesiones.

Guanabacoa -: al Día :-

SAN ROGELIO

En la festividad del día de hoy celebran su onomástico un grupo de estimados caballeros residentes en esta localidad a los que enviamos nuestro más afectuoso saludo, con los votos que formulamos por sus venturas.

Señores Rogelio de la Morena y su hijo, el simpático jovencito Rogelio de la Morena y Sarachaga, Rogelio Franchi, Rogelio Hevia, Rogelio Prieto, Rogelio Villiers, Rogelio Alonso, Rogelio Mora y Rogelio González.

A todos deseamos muchas felicidades.

MISA DE REQUIEM

En la iglesia de los Reverendos Padres Escolapios y en el altar de Santa Teresita del Niño Jesús, tendrá lugar a las ocho de la mañana de hoy sábado, una misa de requiem en sufragio del alma del niño «Rogelito» Franchi y Mateu, hijo de los estimados esposos Rogelio Franchi y Juana María Mateu, sentidísimamente desaparecido hace unos meses.

Dadas las múltiples simpatías que dicho matrimonio goza en esta localidad, el bello templo de las Escuelas Pías se verá muy concurrido.

Hasta Rogelio y Juana María, amigos apreciados del cronista, hacemos llegar la ratificación de nuestros sentimientos de pesar por la honda herida que aún sangra en sus corazones de padres amantes.

DR. OSCAR G. BLANCO

Ya está completamente restablecido de la afección que por varios días le obligó a recogerse en su residencia, el distinguido doctor Oscar M. Blanco y Arenas, reputado notario público y Gran Caballero del Consejo 2750 de la Orden de los Caballeros de Colón.

Mucho nos place dar a conocer esta grata noticia, que será recibida con satisfacción por sus numerosas amistades.

TRASLADO DE MORADA

Ha trasladado su morada para la casa calle Industria, número 37, en la Habana, después de haber disfrutado de agradable temporada veraniega en la pintoresca playa de Cojímar, el conocido doctor Jacinto Menéndez, en unión de su respetable familia.

Prosperidades y salud les deseamos en la nueva residencia.

LAMENTABLE ACCIDENTE

Al ser alcanzado por un automovil, sufrió ligeras contusiones en distintas partes del cuerpo el niño Bernardito Cardelle y Ruiz, hijo del apreciado matrimonio doctor Bernardo Cardelle y Nieves Ruiz.

Por suerte, las indicadas contusiones no son de cuidado, encontrándose el pequeño paciente bastante mejorado en los actuales momentos.

Lamentamos profundamente el accidente, haciendo votos por que muy pronto se restablezca Bernardito.

TEATRO CARRAL

Para esta noche nos anuncian los programas del teatro Carral una magnífica función de interesantes films.

Entre las cintas que irán a la flamante pantalla del expresado coliseo, figura la sensacional y valiosa joya, titulada «La mujer que no tenía hombre», interpretada por los famosos artistas Clark Gable y Carole Lombard, en cuya obra hallarán los expectadores escenas muy emocionantes, que mucho les agradarán.

Mañana, domingo, dos funciones: una diurna y la otra nocturna.

ALIANZA JUVENIL

Continúan los entusiastas jóvenes del comercio local laborando intensamente con el plausible propósito de en breve período de tiempo inaugurar con una brillante fiesta social la sociedad de recreo, deporte y cultura que están organizando actualmente y que con el nombre de Alianza Juvenil cobijará a cuantos anhelen el bienestar colectivo de esa juventud trabajadora que lucha activamente en los distintos sectores del proletariado guanabacoense.

En el Capítulo I de los estatutos sociales se dice:

«Títulos y fines de esta sociedad».

«Artículo 1o.—Esta sociedad, fundada por trabajadores, lleva por título «Alianza Juvenil», radicando su domicilio en la villa de Guanabacoa.

«Artículo 2o.—Tiene por principal objeto defender a los trabajadores estrechando los lazos de unión y franca hermandad; protección, elevación moral y cultural de todos sus componentes; efectuará bailes, veladas y juegos deportivos».

Tan pronto como sea reconocida por el Gobierno Provincial esta sociedad, al aprobarse por el mismo su reglamento, la junta directiva que se elija procederá a inaugurar la casa social, comenzando con ello su floreciente y fructífera vida, que esperamos será larga y próspera.

Es tal el entusasmo y buenos deseos de los iniciadores de esta feliz obra que tenemos el optimismo más lisonjero para el éxito de su resultado.

Son jóvenes que saben luchar con tesón y amor, por lo que el triunfo tiene que sonreirle francamente.

«Guanabacoa al día» los aplaude y está con ellos para ayudarles a medida de sus débiles fuerzas periodísticas.

A LOS BARBEROS

Nuestro estimado amigo el señor Carlos Barroso nos ha rogado que por este medio citemos a todos los operarios barberos que laboran en esta villa, para la asamblea que mañana, a las dos de la tarde, se va a llevar a cabo en los salones del Liceo Artístico y Literario de esta localidad, con el fin de tomar acuerdos tendientes al mejoramiento moral y material de cuantos rinden su labor diaria en las barberías y peluquerías guanabacoenses.

Queda complacido el apreciado amigo y citados los que se interesan.

Oscar DE LA CRUZ MUÑOZ.

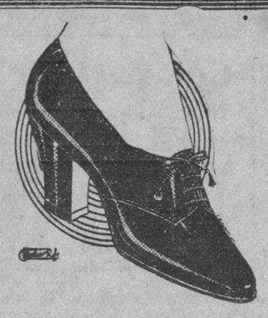

Llegó el momento de comprar buenos zapatos por poco dinero.

TRIANON

le brinda a usted esta oportunidad.

Tenemos el mejor surtido de zapatos de colegio, para niñas y niños, a precios inigualables.

Sandalitas de niños, desde

50 centavos

J. ALVAREZ,
Neptuno y San Nicolás.
Teléfono A-7004.

Medio corte muy fino, propio para calle, en glacé negro y también en carmelita. Tacón militar: $2.50.

NOTA: Al interior 25 cts. extra.

PROPAGANDA ESTUDIO RIBE

A LOS QUE SE CASAN

¡Brillante Oportunidad!

No deje de ver este LOTE que es un verdadero

REGALO

Un Juego de COPAS .. .. 30 Piezas
Un Juego de CUBIERTOS .. .. 24 Piezas
Una VAJILLA de loza .. .. 57 Piezas
(Semi-porcelana inglesa).
Una BATERIA de COCINA .. .. 30 Piezas
(de Aluminio).

Todo por **$23**

REGALO de una LAMPARA para Comedor, roja o verde, de bronce fundido

LOCERIA Y CRISTALERIA **"LA MARIPOSA"**

GALIANO 56. Entre Neptuno y Concordia. TELEF. M-6127.

ENVIOS AL INTERIOR CON FLETE ADICIONAL

RADIO : : : : : Y ELECTRICIDAD

TRASMISIONES PARA HOY

ESTACION CMCY
1320 Kilociclos

5.30 p. m. Músicalia.
6.00 p. m. Programa variado.
7.00 p. m. Diario Deportivo del Aire.
7.30 p. m. Música bailable.
8.30 p. m. Audición Giralt, Media hora con los Grandes Maestros del Piano.
A las 9 p. m. Estreno de la bellísima comedia en un acto, titulada La Mujer del Sereno; original de Miguel Ramos Carrión, cuya interpretación estará a cargo de la Compañía que comanda el actor Alejandro Garrido.

ESTACION CMC
840 Kilociclos

10.30 a. m. Orquestas y cantos populares.
3.30 p. m. Trasmisión de los juegos de base ball de las Grandes Ligas.
8.00 p. m. Trasmisión dedicada a la República de México con motivo del 123 aniversario de la República.
Duo Hermanas Ferrand.
1 Jarabe Tapatío, piano solo señorita Blanca Sainz.
2 Otra vez, canción mexicana, dúo.
3 Ojitos chinitos, canción mexicana, dúo.
4 El coco, corrido.
8.15 p. m. Señora Irene Agramonte, soprano y José Antonio Quintana, pianista.
1 Fatalidad, canción fox, G. Curiel.
2 Deseo, canción, bolero G. Curiel.
3 Mañanita, canción, G. Curiel.
4 Cuando, bolero, J. del Moral.
8.30 p. m. Dúo Hermanas Ferrand.
1 Presentimiento, canción mexicana dúo.
2 Dime ingrata, piano y guitarra.
3 Triste recuerdo.
4 El pájaro carpintero, guitarra y piano.
8.45 p. m. Señora Irene Agramonte soprano y José Antonio Quintana.
1 Noche criolla, canción A. Lara.
2 Pregón de las rosas, A. Lara.
3 Musmé, fantasía oriental E. de Nicola.
4 Morena, canción A. Lara.
9.00 p. m. Hora Oficial Observatorio Nacional.
9.01 p. m. Dúo Hermanas Ferrand.
1 Coconito, corrido mexicano.
2 Ventanita morada, corrido.
3 Tres Palomas. Canción.
4 Serían las 2, serían las 3, corrido.
9.15 p. m. Señora Irene Agramonte soprano y José Antonio Quintana pianista.
1 Tu ventana, canción, A. Lara.
2 Campanita de mi tierra, canción A. Lara.
3 Un beso, vals M. Grever.
4 Lamento gitano, canción María Grever.
9.30 p. m. Dúo Hermanas Ferrand.
1 Amor chaparrito, corrido piano y guitarra.
2 Ayer, canción mexicana.
3 Para olvidarte a tí, canción mexicana.
4 Jarabe Tapatío, señorita Blanca Sainz.
9.45 p. m. Señora Irene Agramonte, soprano y José Antonio Quintana; pianista.
1 Nunca, canción yucateca, G. de Cárdenas.
2 Vencida, canción yucateca, A. Lara.
3 Ella dijo así, canción A. Lara.
4 Esclava, canción A. Lara.

ESTACION CMCR
1365 Kilociclos

De 12 a 1 Hora de todos.
De 4 a 5 Trasmisión de una película en español.
De 5 a 6 Música variada.
De 8 a 9 Música selecta.

ESTACION CMBS
780 Kilociclos

A las 10 a. m. Programa de primera hora.
A las 11 a. m. Programa Neptuno.
A las 2 p. m. Programa Extra.
A las 3 p. m. Programa Selecto.
A las 3.45 p. m. Cultura Física.
A las 4 p. m. Programa Majestic.
A las 5 p. m. Música bailable.

ESTACION WLW
700 Kilociclos
Crosley Radio Corporation
Cincinnati, Ohio.

7.15 Harmony Trío.
7.30 Sons les Pont de París. NBC
8.00 R. F. D. Hour.
8.30 Crosley Fallies. Programa popular.
9.00 Dancing Party, con la orquesta de B. A. Rolfe.
10.00 Charlie Koehlers Old Vienna Ensemble.
10.15 Over the Rhine Banda.
10.30 Hotel Bitlmore Orquesta.
11.00 Rhythm Club Popular.
12.00 p. m. Orquesta bailable.

METODO CITOFILACTICO DEL PROFES. P. DELBET

DELBIASE

COMPRIMIDOS de sales halogenas de **MAGNESIO**

POTENTE ESTIMULANTE BIOLOGICO

Detiene los desordenes urinarios debidos a la hipertrofia de la **PROSTATA**

Su uso regular constituye la cura preventiva de **CANCER**

LABORATOIRE de PHARMACOLOGIE GENERALE
9, Rue Vivienne - PARIS (France)
y en todas las Farmacias.

En el segundo centro de socorro fué asistido Rodolfo Ramírez Quintela de 8 años, vecino de Cádiz, 19 de una herida de bala, en la región iliaca, que dijo sufrió encontrándose en la esquina de su domicilio, ignorando quien disparara el revólver, pues no vió a persona alguna por sus alrededores.

Gran Rebaja de Pasajes

para facilitar la visita a familiares y amigos en las zonas más perjudicadas por el ciclón, desde la Habana y viceversa.

Ida y Vuelta entre Habana

y	Primera	Segunda
Cárdenas	$2.00	$1.20
Sagua	4.00	2.40
Caibarién	6.00	3.50

Estos boletines se expenden diariamente, válidos para regresar dentro de los 5 días de su fecha. Salidas de trenes principales desde Estación Central:

Para Caibarién: 8.00 A. M. y 11.00 P. M.
" Sagua: 8.00 A. M., 1.23 P. M. y 11.00 P. M.
" Cárdenas: 7.15 A.M., 8.00 A.M., 1.23 P.M. y 5.15 P.M.

Ferrocarriles Unidos de la Habana

SUS SEGUROS SERVIDORES

Crónica Habanera

ELENA MEDEROS DE GONZALEZ

La distinguida y joven dama Elena Mederos de González, elegida recientemente para presidir la sociedad femenina del Vedado Lyceum. Sus múltiples actividades en pro de nuestra cultura y mejoramiento, le han valido grandes simpatías en nuestros círculos intelectuales

SANTOS DE HOY: SAN ROGELIO

Sea nuestro primer saludo en este día para la distinguida señora Rogelia Altuzarra, gentilísima esposa del conocido odontólogo doctor Blas Rocafort.

También saludamos a los siguientes caballeros:

El doctor Rogelio Benítez, Magistrado de la Audiencia de La Habana y su hijo, el joven Rogelio Benítez, Jr.

El doctor Rogelio Toledo Osés, notable oculista.

Los doctores Rogelio Stincer, Rogelio Sandrino, Rogelio Pina, Rogelio Rodelgo y Rogelio Rodríguez Barquín.

El doctor Rogelio Díaz Pardo, presidente del Banco Territorial.

Rogelio Espinosa, director de Ingeniería Sanitaria Nacional.

El doctor Rogelio de Armas.

Rogelio Alfert, Rogelio Carbajal, Rogelio Franchi Alfaro, Rogelio Díaz López, Rogelio Costa.

Rogelio Fernández Llorens.

Rogelio Odoardo, Rogelio Barata, Rogelio de la Morena, Rogelio Galleti, Rogelio Carrerá.

Rogelio París, ex campeón de Tennis.

Rogelio Gárate, Rogelio Villageliu, Rogelio Bombalier, Rogelio Bara.

Rogelio Oliva y Hernández, jefe de Administración del Ayuntamiento de la Habana.

Rogelio Dalmau, exquisito dibujante y decorador.

Y dos compañeros de esta casa: Rogelio Faiña y su hijo, Rogelio Faiña y Aneiro.

CHATEAU MADRID

Hoy será noche de gran animación en Chateau Madrid, el bellísimo restaurant garden de «La Coronela» con motivo de su noche de moda.

Se congregarán, como de costumbre, innumerables «parties» para la comida, en la que rige el precio especial de un peso cincuenta centavos por persona.

Hará su presentación el «show», que incluye un número de gran atracción con el concurso del notable guitarrista Guyún.

También actuará la orquesta «Siboney», que tendrá a su cargo amenizar los bailables.

VIAJEROS DISTINGUIDOS

Rumbo a los Estados Unidos saldrá en el día de hoy, la distinguida dama Chicha Sánchez viuda de Sánchez, acompañada de sus hijos Lola María, Fily, Kika y Mimí.

También embarcará hoy, en unión de sus hijos Gladys, Alberto y Cecile, la señora Lolita Hechavarría de Fernández Casas, dama joven y bella de nuestra sociedad.

En su compañía irá además la señorita Ofelia Freyre y Aguilera, que ingresará en el plantel donde cursa sus estudios.

Tengan los mencionados viajeros una feliz travesía.

SOCIEDAD DE LEGISLACION COMPARADA

En la tarde de ayer, y ante un selecto auditorio, el doctor Ricardo Morán, joven y talentoso abogado pronunció en la Sociedad de Legislación Comparada una magnífica conferencia sobre «La organización de la Justicia de los Estados Unidos.» Con gran acopio de datos el doctor Morán desenvolvió brillantemente el tema, que resultó de gran interés.

La sesión, presidida por el doctor Luis de Feria, constituyó un fiel exponente del esfuerzo del Cuerpo de Dirección de esta sociedad.

CASINO ESPAÑOL

En el balneario del Casino Español de la playa de Marianao, tendrá efecto mañana domingo en horas de la tarde, un té bailable.

Comenzará a las cinco y media y será amenizado por la orquesta «Los Piratas» de Maya.

Entre los asiduos al Casino Español reina gran animación para asistir a este acto.

EN LA PARROQUIA DEL VEDADO

Para hoy, a las seis de la tarde, está anunciada en la iglesia parroquial del Vedado la boda de la señorita Nena Vingut y Fernández con el joven Félix Antonio Martell y Bracho.

La «Casa Trías», el renombrado jardín del Vedado, tendrá a su cargo la confección del ramo de novia.

(Continúa en la página SIETE)

Café

Hecha en cada casa
LA OPORTUNA DEPURACION
han encontrado el mejor,
el más puro y aromático
al CAFE de

LA FLOR DE TIBES S.A
REINA 37 • TELEFONOS A-3820 / M-7625

E. P. D.
EL SEÑOR

Lisardo Muñoz Sañudo

HA FALLECIDO

Y dispuesto su entierro para hoy sábado a las cuatro y media de la tarde, su hermana que suscribe por sí y a nombre de los demás familiares, ruega a las personas de su amistad se sirvan concurrir a la casa Calzada entre catorce y diez y seis, Vedado, para acompañar su cadáver al Cementerio de Colón, por cuyo favor vivirán reconocidos.

Habana, septiembre 16 de 1933.

Mercedes Muñoz Sañudo.

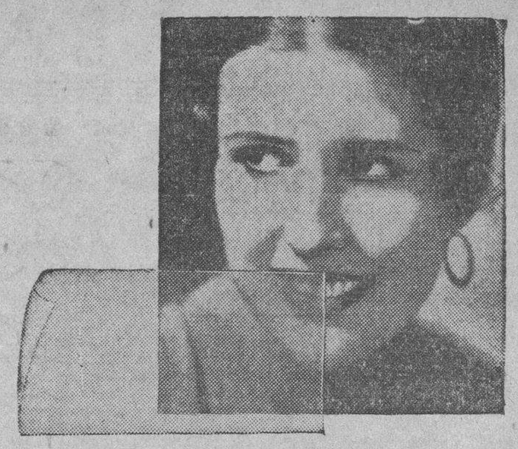

Los Laboratorios Pepsodent Hacen Un Anuncio Importante

—un material enteramente nuevo para limpiar y pulir que es dos veces más suave que otros materiales de pulimento comúnmente empleados en los dentífricos. Da a los dientes más ternura y mejor brillo—la placa de mucina desaparece completamente,

Los Laboratorios Pepsodent anuncian un descubrimiento trascendental — un nuevo material que limpia y pulimenta. Este nuevo y eficaz material forma parte del dentífrico Pepsodent desde hace más de seis meses y posee tres virtudes exclusivas:

1. **Su eficacia para remover la oscura y destructiva PELICULA no tiene precedente.**
2. **Su textura es invisiblemente fina. Por lo tanto, imparte al esmalte un lustre más brillante.**
3. **Es *inofensivo* porque es suave —sí, dos veces más suave que los agentes pulidores de uso común.**

Sin embargo, el *sabor* y la *apariencia* de Pepsodent son los mismos que Ud. ha conocido siempre. En resultados y en lo inofensivo es nuevo—enteramente nuevo.

Pepsodent—el dentífrico especial para eliminar la PELICULA

La eliminación de la PELICULA es y será siempre la misión principal del dentífrico Pepsodent. El Pepsodent actual elimina la película más eficazmente que cualquier dentífrico hasta ahora. El nuevo material de limpieza y pulimento de Pepsodent produce un cambio en la apariencia de los dientes en unos cuantos días.

Compre un tubo de Pepsodent hoy mismo. Vea qué pronto y de qué modo tan inofensivo libra a sus dientes de la película que causa la caries — vea cómo los pule y qué hermoso brillo les da.

Pepsodent

Limpie sus dientes con Pepsodent dos veces al día— vea a su dentista a lo menos dos veces al año

¡EL 80% DE LAS MUJERES no están satisfechas de su salud!

JOVENES, vuestra formación es penosa: Clorosis, Anemia, Cólicos uterinos violentos.

SEÑORAS, durante esos períodos irregulares, hemorragias excesivas, agotamientos: de donde proviene una fatiga general y un compromiso para su belleza

EN EL PRINCIPIO DE LA VEJEZ cambio en el humor, ideas pesimistas obesidad desmayos, palpitaciones, varices hemorroides.

"LA FANDORINE facilita la formación, asegura la regularidad de los períodos, detiene las hemorragias, cura la inflamación, previene contra la métritis etc.,. Dr. POULLET Profesor en Partos, agregado a la Facultad de Medicina de Lyon"

ASEGURA A TODAS LAS EDADES, LA FELICIDAD UTERINA DE LA MUJER

FANDORINE

contra las enfermedades de la mujer

Establecimientos CHATELAIN, 2, Rue de Valenciennes, Paris.

E. U. no comenta los Estatutos del Gobierno

Se han abstenido de juzgar el programa de nuestro gobierno, por no estar aún reconocido

WASHINGTON, septiembre 15. (A P.)—Los altos funcionarios del Departamento de Estado han leído silenciosamente esta noche el problema de siete puntos formulado por el Gobierno del Presidente Grau San Martín en Cuba.

La situación indudablemente delicada ha impresionado a todos los observadores, y los periodistas que buscaban la reacción del Gobierno no se sorprendieron por la falta de comentarios oficiales.

Personas bien informadas hacen resaltar que el principal de los problemas que afronta este Gobierno al tratar con cualquier grupo que controle las riendas del poder en Cuba, es el reconocimiento. Además, citan la probabilidad de que cualquier declaración de Washington, sea a favor o en contra del Presidente Grau San Martín, sea interpretada en Cuba como indicación de que se vaya a reconocer o no al Presidente.

Sean cuales fueren las opiniones privadas del Presidente Roosevelt y del Secretario de Estado, Cordell Hull, han tenido por tanto que reservársela esta noche, en espera de nuevos acontecimientos e informes de sus representantes en Cuba.

Prepare Ud. mismo UN TINTE PARA SUS CANAS

Sin que nadie lo sepa prepare Ud. mismo esta receta para teñir su cabello y su bigote: Una caja de Compuesto de Barbo, una cucharada de glicerina y medio litro de agua. Mézclelo todo y aplíqueselo según las instrucciones que lleva el Compuesto de Barbo. Queda a su elección agregar 3 cucharadas de bay rum o de agua de Colonia. Estos ingredientes los vende cualquiera botica.

DIGESTION ASEGURADA de todos los alimentos

ELIXIR DU Dr MIALHE

Farmacia 8 rue Favart PARIS.

del Dr MIALHE profesor en la Facultad de Medicina.

LAB-LACTO FERMENT MIALHE

DIGESTION Especial de la LECHE

E.C.D. 2016

ANALISIS DE LA SITUACION ECONOMICA Y FINANCIERA DE CUBA DESPUES DE LA REVOLUCION

Muchas industrias han pensado suspender sus operaciones por ahora

El poder adquisitivo del pueblo ha disminuído; los comerciantes no extraen mercancías de la Aduana, y no pagan aranceles. No se pagan tampoco las contribuciones, y el crédito desaparece

Se agrava la situación económica general en la capital, como reflejo de la incertidumbre y la desorientación creadas por los últimos acontecimientos y mantenidas por su persistencia.

El comercio al por mayor y al detalle ve reducidas sus ventas por el disminuido poder de adquisición, debido a su vez al aumento de la desocupación, producto todo de la intranquilidad y de los resultados del «miedo del dinero».

Bajan las compensaciones bancarias, barómetro, en épocas normales, de la actividad de los negocios y de la circulación del dinero y de la celeridad de dicha circulación. El día 14 pasaron las compensaciones de 1,000,000 de pesos, pero hay que observar que gran parte se debe a compromisos imprescindibles, de los cuales no hay que excluir determinadas actividades de estos momentos, y otra parte al atesoramiento de dinero, en vista de la incertidumbre actual.

Los créditos del extranjero a los importadores cubanos van siendo reducidos a la mínima expresión. Los importadores y mayoristas, que no venden a los detallistas, no retiran mercancías de la Aduana, y, por consiguiente, no pagan aranceles.

Las vetas de los detallistas, a su vez, al consumidor, se reducen de día en día por estar bajando el poder de adquisición del público. Consecuencia de esto es que el comercio no paga aranceles, ni impuestos, ni contribuciones, sino en casos especiales y en proporción reducida.

Las industrias que tienen que contar con materias primas de importación, en vista de que no tienen a quien venderle, por las razones expuestas, no retiran sus productos de la Aduana, ni nadie del extranjero se los envía al crédito. Por consiguiente, tampoco estas industrias pagan aranceles, ni impuestos ni contribuciones, ni pueden evitar reducir el número de sus empleados, aumentando así la desocupación.

Toda esta situación está siendo objeto de estudio detenido por las asociaciones económicas interesadas, sin que se haya llegado a ningún acuerdo, al menos oficial.

Sin embargo, según nuestras impresiones, muchas fábricas americanas y de otros países, al igual que muchas tiendas y empresas americanas, piensan cerrar y trasladarse al extranjero, con evidente perjuicio para el fisco y el trabajo cubano.

Otras fábricas y tiendas extranjeras y cubanas, que aceptaron determinadas bases presentadas por sus obreros y empleados, en vista de la normalización que estaba avanzando, ante la certidumbre de no poder cumplir ahora, piensan cerrar.

PRECIOS FIRMES AYER EN LA BOLSA DE N. Y.

NUEVA YORK, septiembre 15. (Fenner, Beane & Ungerleider).—El movimiento de las operaciones en la Bolsa de Valores de Londres continuó quieto, con precios firmes, generalmente.

MOVIMIENTO DE DINERO EN BANCOS AMERICANOS EN LA SEMANA PRESENTE

NUEVA YORK, septiembre 15. (Luis Mendoza y Cía).—El total del crédito bancario de la Reserva Federal pendiente al 13 de septiembre era $2.357.000: aumento de pesos 27.000.000 durante la semana. Las tenencias de valores del Gobierno aumentaron en $37.000.000. Y las existencias de oro monetizado en circulación mermaron en $46.000.000. Los saldos de los bancos afiliados a la Reserva aumentaron en 103 millones de pesos.

MAS FLOJA AYER LA PLATA CUBANA ACUÑADA

El mercado de la plata acuñada nacional estuvo ayer más flojo, cerrando a los tipos de 1 9/16 y 1 7/16 por ciento de descuento, compradores y vendedores, respectivamente.

MERCADO DE TABACO

Trescientos ocho tercios de capas nuevas de Partido, vendieron y entregaron ayer Severiano Jorge y Compañía a la American Tobacco Company, que destinará parte de ese tabaco a las fábricas de la Henry Clay and Bock.

De la misma procedencia e igual tiempo vendieron y entregaron Aixalá y Compañía a la Cuba Tobacco Company, treinta tercios, también de capas que sabemos se destinan a Corral, Wodiska y Compañía, fabricantes de Tampa.

Doscientos cincuenta y cuatro tercios de quintas y segundas, de la cosecha del treinta y uno de las Villas, compró y registró, durante la mañana, en los almacenes de Kaffenburgh e hijos, el exportador Sidney Rothschild.

De la misma procedencia vendieron y entregaron doscientos treinta tercios, Lobeto y Compañía a Manuel A. Suárez y Compañía.

Doscientas pacas, procedentes de la escogida que hacen en San Luis de Pinar del Río, vendieron Ruisánchez, Egusquiza y Compañía a S. Ruppin Havana Tobacco Company.

Bartolomé Vidal, escogedor y especulador en Placetas establecido, compró a los sindicatos tabacaleros treinta tercios de capas de la cosecha del treinta y dos de Las Villas.

También compró Vidal ayer a Sobrinos de Antero González, veinticinco tercios de tripas viejas de Vuelta Abajo.

Otros lotes, así pequeños, de distintas clases y procedencias, pasaron de manos durante el día.

En los de la próxima semana es probable que conozcamos de otras operaciones a base de tripas limpias de Las Villas y de capas de Partido y Vuelta Abajo.

ENTRADAS POR CAMIONES

De entradas en camiones confirmamos ayer las siguientes:

De Placetas, para J. Cortés y Hermanos, 130 tercios.

De Puerta de Golpe, para Domingo Méndez y Compañía, 70.

De Pilotos, para Puente y Compañía, 55.

RECIBOS POR FERROCARRIL

Hasta las cinco y media de la tarde habían entrado en los patios de los ferrocarriles, las casillas que traían estas partidas de tercios y pacas:

De Pinar del Río, para H. Duys y Compañía, 140.

De San Juan y Martínez, para la Cuban Land, 171.

De Vega de Palmas, para Constantino González y Compañía, 134.

De Cumanayagua, para Kaffenburgh e Hijos, 100.

De Santa Clara, para Menéndez y Compañía, 154.

De Pinar del Río, para Domingo Méndez y Compañía, 68.

De Placetas, para las firmas siguientes:

S. Ruppin Havana Tobacco Company, 152.

Sindicato Tabacalero de Zaza del Medio, 158.

General Cigar Company of Cuba, 142.

Hijos de Facundo Gutiérrez, 124.

Manuel Lozano y Compañía, 241.

Constantino González y Compañía, 298.

LAS ESCOGIDAS QUE ACABAN

En Consolación del Sur acabó su escogida el cosechero y comerciante de aquella localidad señor Jesús García, quien seleccionó en dichos talleres el tabaco de su acreditada finca «El Granadillar» y el de la vega denominada «La Cueva». Hizo un total de doscientos cincuenta tercios, con un buen rendimiento en clases limpias.

En Consolación queda funcionando un solo taller: el de González y Vázquez, que dirige el perito señor Sabino Fernández.

LOS TOTALES EXPORTADOS

De las exportaciones de tabaco en rama, despalillado y ripiado, en el mes de agosto próximo pasado, nos falta por apuntar las cantidades embarcadas desde el 24 al 31. Son las siguientes, para estos países:

	Tercios
España	19.707
Estados Unidos	605
Alemania	308
Portugal	186
Bélgica	50
Uruguay	40
Inglaterra	26
Dinamarca	9
Australia	8
Portugal	1
Total	20.940

	Barriles
Estados Unidos	310
Canadá	52
Australia	10
Inglaterra	8
Total	380

	Pacas
Estados Unidos	1.323
Inglaterra	8
Canarias	2
Total	1.333

En nuestra próxima información daremos los totales exportados durante todo el mes de agosto: de rama con su valor, y de torcido, cigarrillos y picadura.

EL CONSUMO EN EL NORTE

Hace algunos días ofrecimos los datos del consumo de tabaco torcido en los Estados Unidos del Norte, y aquellos números nos demostraron el aumento que, con relación a igual mes (julio) del año pasado, se ha experimentado en la gran república. Hemos recibido la estadística oficial del consumo, también de torcido, durante los siete primeros meses del presente año. Fué éste:

De la clase A, 2.050.341.990 tabacos; de la B, 15.372.540; de la C, 294.675.430; de la D, 23.304.008; de la E, 2.148.808. Total en los siete meses del corriente año 2.385.842.776 tabacos.

En los mismos siete meses del año pasado: de la clase A, 1.969.968.705 tabacos; de la clase B, 31.965.048; de la clase C, 491.732.064; de la clase D, 30.722.767, y de la clase E. 1.798.653. Total en los siete meses 2.526.187.237 tabacos.

Como se ve, en los siete meses se sostiene el aumento en las vitolas de la clase más barata y de la más cara. Si sigue mejorando el de las otras, como hemos visto en los últimos meses, el total de todas acusará también aumento muy pronto

Los bonos de los diferentes servicios públicos han sido los que tuvieron mayor venta

La actitud asumida por el mercado de valores de New York, no parece hallarse explicada satisfactoriamente por la teoría de vender cuando son buenas las noticias recibidas

NUEVA YORK, septiembre 15. Fenner, Beane & Ungerleider.—El mercado hoy no respondió a las influencias inflacionarias que desde hace tiempo han sido responsables de sus más vigorosos avances. Antes de la apertura del mercado el dollar bajó a un nuevo nivel bajo en relación con las monedas oro continentales. Además, el algodón, los granos y otros productos respondieron al movimiento del cambio extranjero, ofreciendo así mejor aspecto general el mercado para el futuro. La actitud del mercado no parece estar satisfactoriamente explicada por la teoría de vender cuando se reciben buenas noticias. Parece más bien un caso en el que los participantes del mercado de valores interpretan de forma distinta los rumores de inflación recientes después de estudiar el asunto más despaciosamente. Las peticiones de nueva inflación monetaria han sido interpretadas por lo que parece de manera que hace pensar que existe la necesidad de dichas medidas, aunque de un modo demasiado enfático se han propalado los rumores. Esta interpretación tal vez se base en los despachos de prensa que han sido muy confusos y contradictorios, sobre el movimiento de los productos hacia los consumidores. Por ahora el mercado sugiere que los movimientos del cambio extranjero no son lo suficientemente fuertes para influenciar el mercado de modo que pueda hacerlo salir de su zona que ocupa desde fines de agosto. No muy lejos de los niveles del cierre de esta noche, parece probable se presente una resistencia para el actual movimiento reaccionario.

Los altos grados y los de compañías de servicios públicos, especulativos, fueron los que más se vendieron en simpatía con la debilidad de sus acciones. Los de compañías ferroviarias no se quedaron atrás. Los bonos extranjeros estuvieron mezclados, continuando iguales los de América del Sur. Los del Gobierno tuvieron otro día malo, perdiendo 5-32 a 8-32, mientras las ofertas de compras se alejaban.

SE DESEA traspasar acreditado establecimiento de Ferretería, Droguería y Perfumería, situado en calle céntrica en Madrid. Dirigir ofertas: Apartado 972, Madrid, España.

Merma de la importación del calzado

En el 1er. semestre de 1928 se importó por $1.186,985 y en este año sólo por $7,239

En los primeros seis meses de este año el valor total de las importaciones de calzado de hombre, de Estados Unidos, ha alcanzado solo $7,239, cantidad esta que contrasta con la de $1,186,985, que importaron las compras de nuestra República de dicho tipo de calzado en iguales meses de 1928.

Véase el valor del calzado de hombre comprado por nuestra República en el primer semestre de los últimos años, de EE. UU.

Semestre	Valor
1928	$1.186.985
1930	$ 337 545
1932	$ 10.757
1933	$ 7.239

La expansión de la industria de calzado en Cuba ha hecho innecesaria la importación en los últimos años, reduciéndose las compras de este año en calzado de hombre a unos $15,000, aproximadamente contra un total de $3,370,000 que alcanzaron en 1926 o sea un año antes de entrar en vigor las tarifas proteccionistas de importación que han servido de estímulo a la industria nacional de calzado.

(Estadísticas de Cuba Importadora e Industrial.)

BONOS DE CUBA

Septiembre 15

En New York cerraron los Bonos de Cuba a los tipos que se consignan a continuación, cuyos precios se entienden más los intereses devengados hasta la fecha:

	Comp.	Vend
R. de Cuba, Speyer 5 por 100, 1904	87	89½
R. de Cuba, Morgan 5 por 100, 1914	88	Bid
R. de Cuba, Morgan 4½ por 100	75	82
Obras Públicas 5½ por 10, 1945	39½	40
R. de Cuba, Morgan 5½ por 100	68½	69

BONOS AZUCAREROS

	Comp	Vend
Cuban Sugar	—	—
Eastern A. Sugar	15⅜	17
Manatí Sugar	6	14

BONOS FERROCARRILEROS

	Comp	Vend
Cuban Ry. 5 por 100	25½	28½
Cuba Ry. 7½ por 100	25½	35

INTERNATIONAL TELEPHONE HAVANA ELECTRIC

	Comp	Vend
Int. 4½ por 100	55	55⅞
H. E. Ry. 5 por 100	38¾	40
H. E. Ry. 5½ por 100	8	10

ANUNCIAN IMPUESTOS SOBRE CASI TODOS LOS TIPOS DE TABACO EN E. U.

NUEVA YORK, septiembre 15. (Fenner, Beane & Ungerleider).—La administración de Ajuste Agrícola anunció impuestos sobre el consumo de casi todos los tipos de tabaco, efectivos en octubre primero, para financiar una campaña para la obtención de mejores precios para los cosecheros. El tabaco se clasificará sobre la base del peso de las ventas agrícolas. A los detallistas se les concede 30 días, a partir del primero de octubre, para disponer de sus existencias, después de cuyo fecha se les aplicarán los impuestos.

MERCADO DE ALGODON

Septiembre 15

ENERO	9.13
MARZO	9.93
MAYO	10.09
JULIO	10.27
DICIEMBRE	9.42
OCTUBRE	9.65

MERCADO DE METALES

COBRE	9
NIQUEL	35
PLOMO	4.35
MANGANESO	17
PLATA	38¼
ZINC	4.65

Cotizaciones

NEW YORK, septiembre 15. (AP.) Por nuestro hilo directo.—La Redacción del DIARIO DE LA MARINA en New York, toma, trasmitiéndolos a la Habana, a las 12:30 a.m., los siguientes totales de las operaciones realizadas por la Bolsa de New York, en su sesión de 14 de septiembre de 1933:

ACCIONES
2.454,300

BONOS
$12.405,500

COTIZACION DE LA PESETA

La peseta española se cotizó al cierre del mercado a razón de

8.08.40

po. dóla.

COTIZACION DE LOS FRANCOS

El franco francés se cotizó ayer al cierre del mercado a razón de

17.33

por dólar.

COTIZACION DE LA LIBRA ESTERLINA

La libra esterlina se cotizó ayer en el mercado local a razón de

4.67

HABANA CLEARING HOUSE

Las compensaciones de checks entre los Bancos asociados al Habana Clearing House ascendieron en la liquidación de ayer a la suma total de

$637.966.53

El mercado de los azúcares para entrega futura, denotó firmeza, ayer, en Nueva York

En la sesión de ayer del mercado se han efectuado ventas de azúcares de Cuba, crudos y para pronto embarque al precio de 1.60, incluyendo costo y flete. Sostenido el de Londres

El mercado de azúcares crudos de New York abrió ayer con un tono quieto, con ofertas de 2,000 toneladas de las Filipinas, para embarque en septiembre-octubre, y 1,000 toneladas de Cuba, para pronto embarque, a la base de 1.60 costo y flete. Un cargamento de esta última procedencia, para pronto embarque, obtenible a la base de 1.65 costo y flete. Una limitada cantidad de Filipinas, para embarque en octubre-noviembre, probablemente obtenible a la base de 3.60. Los operadores mostraban interés por el lote de crudos de Cuba, posiblemente al precio de 1.60 costo y flete; los refinadores no indicando interés por arriba del precio de 1.55 costo y flete.

Al mediodía se anunció la venta a operadores de 1,000 toneladas de Cuba, para pronto embarque, al precio de 1.60 costo y flete, prevaleciendo el sentimiento de que había más interés por parte de los operadores al mismo precio.

Posteriormente se anunció haber entonces ofrecido un cargamento de crudos de Cuba, dañado y para pronto embarque, al precio de 1.60 costo y flete, con la concesión comercial corriente de 10 puntos. Los refinadores probablemente interesados al precio de 1.55 costo y flete.

EXISTENCIAS

Las existencias de azúcares crudos en almacenes afianzados New York ascendieron a 714,880 sacos, contra igual cantidad el día 14.

COTIZACION «SPOT»

La cotización «spot» de Willett and Gray del día 14 fué 3.61.

MERCADO DE FUTUROS

Actuó algo más firme el mercado de futuros, debido a algunas compras especulativas. Se notó activo apoyo de los intereses cubanos, aunque las ventas estuvieron ligeras y repartidas. Contribuyó la fuerza de la libra esterlina a la firmeza de los futuros. Las ventas ascendieron a 14,200 toneladas. Las cotizaciones fueron las siguientes:

	Cierre anterior	Cierre
Septbre.	1.50-N	1.54
Dicbre.	1.56-57	1.58-59
Enero.	1.58	1.60-61
Marzo.	1.63-64	1.66-67
Mayo.	1.68-69	1.71-72
Julio.	1.73-74	1.75-76
Septbre.	1.77	1.78

MERCADO DE REFINADO

Este mercado continuó sostenido y sin cambio. Las extracciones buenas.

MERCADO DE LONDRES

Estuvo sostenido el mercado azucarero de la Terminal, reportándose haber vendedores de crudos a la base de 0.99 libre a bordo. Las cotizaciones fueron las siguientes:

	Cierre anterior.	Cierre
Septbre.	5|3	5|3
Octubre	5|3-3|4	5|3-1|2
Dicbre.	5|5	5|4-3|4
Enero.	5|5-1|2	5|5-1|4
Marzo.	5|7-3|4	5|7-3|4
Mayo.	5|10	5|9-3|4

ENTREGAS DE COMPAÑIAS REMOLACHERAS

El Domestic Sugar Bureau reporta que el total de entregas por todas las compañías remolacheras de los Estados Unidos durante el mes de agosto próximo pasado, ascendieron a 1.945.403 sacos, contra 2,426,232 sacos en igual mes del año pasado. El total de entregas desde enero primero a agosto 31 de este año, fué de 17 millones 411,676 sacos, contra 17 millones 612,160 en igual período del año pasado.

MERCADO DE CAMBIOS

Septiembre 15.

El cambio sobre New York, estuvo flojo.

Pocas operaciones.

Mejoró la libra esterlina.

New York, cable	3/32 P.
New York, vista	3/64 P.
Londres, cable	4.67
Londres, vista	4.66
España, cable	12.38
España, vista	12.37
París, cable	5.79
París, vista	5.78
Lira, cable	7.83
Lira, vista	7.82
Suiza, cable	28.62
Suiza, vista	28.61
Bélgica, cable	20.00
Bélgica, vista	19.99
Alemania, cable	33.95
Alemania, vista	33.94
Hong Kong, cable	32.30
Hong Kong, vista	32.35
Amsterdam, cable	54/80
Amsterdam, vista	54/78
Canadá, cable	5½
Canadá, vista	5⅝ D.

BOLSA DE NEW YORK

COTIZACIONES DEL CIERRE DEL DIA 15 DE SEPTIEMBRE

(RECIBIDAS POR EL HILO DIRECTO DE MENDOZA Y COMPAÑIA)

VALORES	CIERRE
A	
Am. Radiator	15⅜
Adams Expr.	10⅛
Air Reducc.	103⅜
Alaska Jun.	29⅝
Alleghany	5½
Allied Chem	137⅝
Allis Chal	15⅞
Amer. Can	92⅞
Am. Car Fou	29¾
Am. F. Pow.	12⅛
Amer. Ice	10⅛
Amer. Inter	10¾
Amer. Loco	31½
Am. P. Light	9⅞
Amer. Smel	42⅛
Amer. Sugar	65½
Am. Sug. p	108¼
Amer. T. and T	127½
Am. Tobac »A	88½
Am. Tobac »B	91¼
Am. W. Works	25⅝
Am. Woolen	13
Anaconda C	17⅛
Atchison	63¾
Atlan. Coast	46⅛
Atlan. Ref	29¼
Ass. D. Goods	17½
Auburn Auto	59⅞
Aviat. Cor	11
Amer. Bank	19⅞
B	
Baldwin Lo	13⅛
Balt and Ohio	33¾
Bendix Avi	18⅛
Best and Co.	31¼
Beth. Steel	38¾
Borden Co.	26⅛
Briggs	11¼
Brook Man	29
Byers A. M.	33
C	
Can Pacific	15½
Cann. Mills	29⅝
Case T. Mach	77¾
C. de Pasco	39⅛
Ches and Ohio	45¾
Chi. R. Isl	5¾
Chrysler	49½
Coca Cola	89½
Col Carbon	62¼
Comm. and Sout	2¾
Congoleum	23
Cons. Cigar	11
Cons. Gas	43⅛
Cons. Oil	13¾
Cont. Can	65½
Cont. Oil	13¾
Corn Prod.	86½
Coty Inc.	5
Cuba Co.	1¾
Cub. Amer. S.	5¾
C. Am. Sug. p	38
Cmm-l Soly	38⅝
Chesapeake	45½
Col. Fuel	6¾
Cruc. Steel	27
Cons. R. Cuba	
D	
Del Hudson	75¼
Del and Lack	35⅝
Drug Inc	45½
Dupont	79¾
E	
East. Kodak	85
El. Auto Lit	20¾
El Pow Lig	7¾
Elec. Bond	20⅞
Erie (R. R.)	22⅝
F	
Fox Film C.	17⅛
Frep. Texas	42¼
G	
Gen. A. Tank	38
Gen Asphalt	20⅞
Gen Elec.	23½
Gen. Foods	38
Gen. Motors	34½
Gen. Sig Ry	42½
Gillet Saf	14
Gimbel Bros	6⅜
Gold Dust	22⅝
Goodrich R.	15⅝
Goodyear	36⅜
Graban Paig	3½
Great North	26⅛
H	
Hershey com	
Homestake	325
oHuston Oil	30¼
Hudson Mot	14⅝
I	
Illi. Cent	41⅛
Interb R. T.	6¾
I. B Machine	149
Int. Cement	33
Int. Nickel	20⅝
Inter. Tel	16
Ulin Glas	81
J	
Johns Mansv	54¼
K	
Kroger Groc	27
Kresge S. S.	14
Kelvinator	13⅝
Kennecot	22¼
L	
Lambert Co.	33⅞
Ligg. Myers	99¼
Loew-s Inc.	34¾
Loose Wiles	39
Lorillard	23⅝
Louisv Nas	54½
Ludlum Stl	14¾
Lehman Cor	71⅛
Liquid Carb	34½
Macy (H. R.)	57½
May Dep-t	31
McKeesport	90
Montgomery	24⅝
Miss Pacific	6
Murray Corp	7⅞
N	
Nash	23½
Nat-l Dist	103¾
Nat-l Bisc	57
Nat-l Cash	19⅞
Nat-l Dairy	17⅝
Nat-l P. L.	12⅝
Nat-l Suret	4
N. Y. Central	47⅝
Nevada Con	
North Amer	20
Norfolk and W	
Nort Pacif	27
O	
Ohic Oil	16½
Otis Elev	16⅝
P	
Packard Mot	4⅞
Pennsylvann	36
J. C. Penney	49½
Pullman Co.	50
Pub Serv	35½
Proc. Gamble	43
Pure Oil	12½
Puerto Rico	41⅞
R	
Radio Corp	8⅛
Rep I. Steel	16½
Reynolds	53¼
Royal Dutch	36⅝
S	
Safeway Sts	48¼
Sears Roeb	43½
Simmons Co.	25
Soc Vacuun	13⅝
St. Paul p	12⅞
So. Pacific	28¼
South. Ry.	30⅞
Stan Brands	27¼
Stand Gas	11⅝
Stand N. J.	41½
Star Oil C.	41½
Stewart War	8¼
Studebaker	6
Sur Oil	6
T	
Texas Co.	27⅞
Texas Gulf	33⅛
Timken Roll	30⅞
U	
Union Carb	48⅜
U. Pacific	119
Union Oil	21½
United Cor	6⅞
Uni. Cor. pfd	30
Unit Fruit	64⅜
U. S. Rubber	17⅞
U. S. Steel	53
U. Aircraft	37⅛
U. S. Ind Alc	74
W	
Warner Bros	8⅝
West Union	67
West Elec.	43¾
White	
Woolworth	38¾
W. Wrigley	53

N. GELATS y Cía.

Habana. BANQUEROS Aguiar 106-108

Vendemos cheques de Viajeros
Pagaderos en todas partes del mundo
y Cartas de Crédito Circulares
en las mejores condiciones.

"SECCION DE CAJA DE AHORROS"

Recibimos Depósitos en esta Sección Pagando el 2½ por 100 Anual. Todas estas operaciones pueden efectuarse también por Correo.

Facilito dinero con garantía acciones Compañía Cubana Electricidad. También las compro. Descuento aceptaciones comerciales, pagarés con fiador. Metropolitana, 808. M-6667.

MERCADO GANADERO

LOS PRECIOS EN PIE

El vacuno

De uno y tres cuartos a dos centavos, entregado en la estación de Luyanó.

De cerda

De seis a seis y medio centavos.

El lanar

De dos a dos y medio centavos.

MATADERO DE LUYANO

En el Matadero de Luyanó se sacrificaron las siguientes reses:

De vacuno	80
De cerda	20
De lanar	10

Los precios que rigieron en el Matadero de Luyanó fueron:

	Cts. kilo
Vacuno, de	8 a 9
Cerda, de	25 a 28
Lanar, de	18 a 20

MATADERO INDUSTRIAL

En el Matadero Industrial se sacrificaron las siguientes reses:

De vacuno	99
De cerda	19
De lanar	7

Rigieron los siguientes precios en el Matadero Industrial:

	Cts. kilo
Vacuno, de	8 a 9
Cerda, de	25 a 28
Lanar, de	18 a 20

MERCADO DE GRANOS

Trigo

Septiembre 15.

Mayo	96⅛
Septiembre	88⅛
Diciembre	91⅞

Maíz

Mayo	59¼
Septiembre	48⅜
Diciembre	52⅛

Avena

Mayo	44
Diciembre	40¾

Centeno

Mayo	80½

Café

Enero	—
Marzo	6.70
Mayo	6.80
Julio	—
Septiembre	—
Diciembre	6.60

ACCIONES DE BANCOS

Septiembre 15.

National City	28¼	29¼
Chase National	25½	26½
First National	1340	1370
Royal Bank	150	158

CASA DE CAMBIO

EL GATO NEGRO

COMPRAMOS y Vendemos ORO en todas cantidades. ONZAS, LUISES, CENTENES, ETC.

No haga ninguna operación sin antes consultar nuestro tipo.

CACHEIRO Y HERMANO

EL GATO NEGRO

Obispo 65. — Teléfonos A-0000 y A-7780.
Obispo y Aguiar, M-4017.—Galiano y Zanja, A-9298.

LONJA DEL COMERCIO

Cotización Oficial para Ventas al por Mayor y de Contado

ARTICULOS DE PRIMERA CLASE

Septiembre 15.

ACEITE	
De oliva, latas de 23 libs.	15.00
De Semilla algodón, caja	15.00
Americano en barriles	15.00
Girasol	15.00
AJOS	
Cappadres valencianos 28 m.	0.52
Cappadres valencianos 32 m.	0.48
Cappadres bañolas 24 m.	0.60
Chilenos 40 man.	0.15
Chilenos 35 man.	0.25
Chilenos 25 man.	0.35
AFRECHO	
Fino harinoso, qq.	2.25
ARROZ (qq.)	
Canilla viejo	5.75
Semilla S. Q.	3.70
Siam Garden extra 5-100	4.00
Siam brilloso	5.25
Valencia Legítimo	4.50
Egipto tipo Valencia No. 1	4.40
Egipto tipo Valencia No. 2	4.20
AVENA (qq.)	
Blanca Chilena	2.15
AZUCAR (qq.)	
Refino 1a.	2.75
Turbinado Extra	2.35
Turbinado corriente	2.30
Centrífuga	2.10
BACALAO (c/.)	
Noruega superior	9.00
Noruega regular	8.75
Inferior	8.50
Escocia	8.75
Imperial	9.50
CAFE (qq.)	
País 12 a	15.00
Centro América	18.00
CEBOLLAS	
Egipcias, sacos, qq.	3.45
CHICHAROS (qq.)	
Europeos	6.50
FIDEOS (qq.)	
País	5.25
FRIJOLES (qq.)	
Negros país	6.00
Colorados largos, Chile	7.25
Colorados medianos	5.75
Rayados largos	6.50
Rosados, México	5.00
Blancos medianos Othenasis	3.30
Europeos	3.20
Blancos Marrow Eurp.	3.75
Blancos Marrow Cristal	4.15
GARBANZOS (qq.)	
Gordos sin cribar	6.00
HARINA	
De trigo, seg. mar., saco 7.75 a	8.50
De maíz, qq.	3.25
JAMON (qq.)	
Paleta	23.00
Pierna 32 a	35.00
MANTECA (qq.)	
1a. refinada en terc.	19.25
Compuesta	17.25
Vegetal	15.00
MANTEQUILLA (qq.)	
Danesa, latas de 1|2 lib.	56.00
Asturianas, latas 4 libs.	50.00
País	25.00
MAIZ (qq.)	
Del país prov. Habana	1.80
De los Estados Unidos	1.75
PAPAS	
Americanas en s|. 100 lib. No 1	5.00
Amer. en s|. 100 lib. No. 2	4.00
PIMIENTOS	
Españoles cto. 1a. caja 4.75 a	6.00
QUESOS (qq.)	
Patagrás crema entera	30.00
País	25.00
TASAJO (qq.)	
Pierna	14.50
Surtido	12.00
TOCINO	
Barriga (qq.)	17.50
TOMATES DEL PAIS	
Natural, 1 kilo	2.20
Natural en 100|4, caja	3.00
Puré en 1|4, caja	3.00
Puré en 1|8, caja	1.75
Puré 1 kilo	2.00

BOLSA DE LA HABANA

BONOS Y OBLIGACIONES

	Comp.	Vend.
Rep. de Cuba (1904). Speyer	85½	98
R. de Cuba, 1905 Deuda Interior	33	48
Rep. de Cuba, 1909, 4½ por ciento	70	82
R. de Cuba, 1914. Morgan	83	96
Rep. de Cuba, 1923, 5½ Morgan	67	73
Rep. de Cuba, 1945, 5½ Obras Públicas	39	44
Rep. de Cuba, 1935, 5½ Obligaciones oro	25	—
Rep. Cuba 5-1|2 Azúcar	15	90
Morgan (Seriados) 5½ 100, 1937:		
(G) Vence 1 julio 1934	70	100
(H) Vence 1 julio 1935	68	99
(I) Vence 1 julio 1936	65	98
(J) Vence 1 julio 1937	60	97
Ayuntamiento de la Habana, 1ra hipoteca	98	—
Ayuntamiento de la Habana 2da. hip.	93	105
Centro Asturiano	10	—
Banco Territorial S-B.	—	—
Cervecera	14	—
Cervecera (Obligaciones no hip.	6	—
Gas	—	—
Hav. Electric (Consolidados)	30	40
H. Electric Deb. (Obligaciones no hip.)	9	—
(rombeer (Obligaciones no hip.)	—	—
Jarcia Matanzas	70	100
Mercado de Abasto y Consumo 1a. hip.	—	—
Nueva Fáb. Hielo	60	—
Papelera Serie A	90	—
Papelera Serie B	60	—
Teléfono	51	—
Unidos	11	—
Recibos de Depósito Obligaciones oro	—	—

ACCIONES

	Comp.	Vend.
Cervecera	10	—
F. C. Consolidados de Cuba, pref.	4½	—
Cuba R. R.	5	—
Fibras y Jarcia	10	—
H. E Utilities Comp. pref. 6 por 100	22	30
H. E. Utilities Comp. pref. 5 por 100	10	30
H. Electric Railway Co preferidas	4	10
H. Electric Railway Co comunes	1	2
Jarcia p.	25	—
Jarcia prefs ex dividendo en acciones	24	—
Jarcia, C.	5	7
Licorera de Cuba	3	—
Metropolitan Auto	99	—
Naviera, pref.	5	—
Naviera, com.	1½	—
Nueva Fáb. Hielo	55	—
Nueva Fáb de Hielo beneficiarias	9	—
Perfumería, pref.	5	—
Perfumería, com.	1½	—
Pesca, pref.	17	—
Pesca, com.	4	—
Teléfono, P.	20	—
Teléfono, C.	6	—
Unidos	3	—
Union Oil	2	6

COTIZACION A TERMINO

Bonos y Obligaciones

	Comp.	Vend
República de Cuba. Speyer 5%	88	97
República de Cuba Deuda Interior	33	49
República de Cuba. Speyer 4½%	70	85
República de Cuba, Morgan 5%	83	100
República de Cuba, Morgan 5½%	67	74
República de Cuba, O. P. 1945	40¼	41¾
República de Cuba, (Oblgs. Oro)	37⅝	—
República de Cuba, Recibos Dep.	26½	—
República de Cuba, (Azúcar)	75	—
República de Cuba, Julio 1934, G. Morgan	75	—
República de Cuba, Julio 1935, H. Morgan	70	—
República de Cuba, Julio 1936, I. Morgan	63	—
República de Cuba, Julio 1937, J. Morgan	62	—
Ayuntamiento, Primera	96	—
Ayuntamiento, Segunda	96	—
Centro Asturiano	—	—
Cervecera Inter	15	—
Cervecera Int (Obligaciones no hipotecadas)	6	—
Gas y Electricidad	80	—
Havana E. Railway Co.	31	40
H. Electric Railway Co (Obligaciones no hipotecadas)	9	11
Jarcia de Matanzas	75	100
Nueva Fábrica de Hielo	70	—
Papelera Cub. Serie A	90	—
Papelera Cub. Serie B	60	—
Cuban Telephone Co.	51	—
Unidos	11	—

Acciones

	Comp.	Vend.
Cervecera Int.	10	—
F. C. Consolidados (Prefs).	5	7½
Cuba Railroad (Preferidas).	6	—
H. E. Utilities, Prefs	22	30
H. E. Utilities, Pretes.	10	20
H. E. Ry Co., Prfs.	4	10
Jarcia prefs.	25	—
Jarcia, ex dividendo en acciones	24	—
Jarcia, Comunes	5	—
Licorera de Cuba	3	7
Naviera prefs	6	—
Naviera com.	1	—
Nueva Fábrica de Hielo	69	—
Nueva Fábrica de Hielo (benefs.)	9	—
Teléfonos, Prefs	20	40
Ferrocariles Unidos	3	6
Unión Oil Co.	3	6

MUNICIPIO DE LA HABANA

SECRETARIA DE LA ADMINISTRACION

ANUNCIO

El Sr. Alcalde por Decreto de esta fecha, ha señalado para que tengan efecto las subastas de los suministros de FRASCOS, TAPAS y OTROS ARTICULOS DE DISPENSARIOS, UNIFORMES, GORRAS, CAMISAS, Etc., PARA EL CUERPO DE BOMBEROS y EFECTOS DE TALABARTERIA, a las Dependencias del Municipio, las 2 y media, 3 y 3 y media de la tarde, respectivamente, del día 26 del corriente mes de Septiembre en el Despacho de la Secretaría de la Administración, por lo que de su orden se convocan licitadores para que en dicho día y hora concurran con sus proposiciones.

En esta Secretaría se facilitarán a los interesados los Pliegos de Condiciones y cuantos informes estimen necesarios al objeto de la licitación.

Lo que se hace público para general conocimiento.

La Habana, Septiembre 12 de 1933.

JULIO G. BELLVER,
Secretario de la Administración, p.s.r.

M.E.C.D. 2016

ESCENARIO Y PANTALLA

«CAMPOAMOR»: «SAMARANG»

Una escena de «Samarang», película estrenada ayer en el teatro «Campoamor.»

Una película de grata recordación. «Sombras blancas en los mares del Sur», puso de moda este tipo de producciones que exaltan, a un siglo del romanticismo, la ingénita dignidad de los ««estados de naturaleza». Un alud de ««films»» de este corte inundó entonces el mercado cinematográfico. Alcanzado el punto de saturación, las empresas decidieron suspender los idilios y las epopeyas del «buen salvaje»». Mucho tiempo hacía que no se proyectaba en nuestras pantallas una película de los mares del Sur cuando ayer nos sorprendió la estrenada en el ««Campoamor»» con el título de ««Samarang»».

Digamos ante todo que el público acudió en gran número. Y es que la larga ausencia de esta clase de producciones les vuelve a dar un aire de novedad. Todo será que vuelvan a ponerse de moda.

Lo más interesante en ««Samarang»» es, a nuestro juicio, la fotografía submarina. La más esotérica fauna oceánica ha sido captada por la lente no sólo con maravillosa precisión, sino con lujo de calidades artísticas. Viendo los primeros «shots» de esta película se comprenden las extraordinarias posibilidades pedagógicas del cine que en algunos países de Europa—Francia, Alemania, Bélgica y sobre todo Rusia—ya se han convertido en útil y bella realidad.

En general todo el aspecto fotogénico de esta película acusa sabiduría y esmero. Las vistas han sido tomadas desde el ángulo justo y con la iluminación precisa para lograr los más bellos efectos. Es particularmente hermoso el pasaje del aguacero, bajo el cual la pareja de enamorados que centra la fábula se va abriendo camino, como si separase con las manos los flecos de una inmensa cortina.

La parte espectacular también está tratada con bastante acierto. Asistimos a la lucha de un pulpo con un tiburón y se ve también el momento en que un temerario pescador de perlas, para vengar la muerte de su pequeño hermano, da muerte con su cuchillo a un feroz escualo.

La fábula gira en torno a la vida de los pescadores de perlas en la isla de Samarang, una de las del archipiélago oceánico. Según los productores, la película ha sido hecha con el exclusivo concurso de los nativos de la Isla. Y así parece ser, pues el hombre y la mujer que hacen los dos principales papeles no dan la sensación de ser artistas maliciados, a pesar de que cumplen muy eficientemente su misión. Por eso la cumplen.

«Samarang» es, en suma, una película cuyo valor documental es muy estimable y cuya fábula, no obstante incidir en casi todos los lugares comunes de las películas de su tipo, entretiene y hasta interesa.

Francisco ICHASO.

NOTAS

«JUAN JOSE», ESTA NOCHE, EN EL «NACIONAL»

De acuerdo con lo anunciado, esta noche subirá a escena en el «Nacional» «Juan José», el intenso drama de Dicenta que ha tiempo falta de nuestros carteles, por la sencilla razón de que los que gobernaban en los infandos tiempos del Machadato, se empeñaron en negar permiso para su representación, apoyándose en que su autor era comunista.

«Juan José», es obra socialista—pero en modo alguno comunista. En ella se plantea el eterno problema—de las luchas entre el capital y el trabajo, que Dicenta, con clarísimo talento y absoluto dominio de la escena, presentó tocando la nota sentimental de que el obrero sería despojado por el capataz—de la mujer que todo lo constituía en la vida.

La empresa del «Nacional» ha dado excelente reparto al drama de Dicenta que, en esta ocasión, será interpretado por José María Bejar, que cuidará del Juan José y Fe Malumbres de la que se le ha encomendado la Rosa.

Para estas representaciones de «el Juan José», porque bueno es advertir que también subirá a escena en las dos funciones de mañana, de las 3 y cuarto y 9 y cuarto regirán precios reducidísimos a base de 50 centavos la luneta, 30 centavos la butaca, 15 la tertulia y 10 en paraíso.

«FAUSTO»: PRE-ESTRENO DE «TE QUISE AYER»

Merecido y justificado es el alto honor de un pre-estreno, para mañana fuera del cartel hasta el mes de noviembre, que la empresa de «Fausto» y la gran casa productora Fox, conceden a la maravillosa producción «Te quise ayer» (I loved You Wodneaday) tan llena de sugestión y de bellezas, pero sobre todo, tan interesante femenina, que será considerado uno de los más sensacionales estrenos.

«Te quise ayer» es de una delicadeza tal de argumento, y nos describe de tan gráfica manera el temperamento contradictorio de las mujeres, tan noble y generoso, y casi siempre tan mal comprendido, que resulta una página bellísima de profunda psicología femenina desarrollada en el ámplio marco de Lutecia la incomparable y de América la fautuosa.

«Te quise ayer», está filmada por la encantadora Elisa Landi, una de las mejores, si no la mejor de las actrices americanas del momento, con Warner Baxter el galán todo distinción y aristocracia: Mirian Jordan y Victor Jery.

Solo faltan cinco días para que el acontecimiento cinematográfico del año, se produzca. Es el estreno de la supercomedia «El soltero inocente» último y la más picaresca de las películas del gran actor Maurice Chevalier, que por ironía de la suerte tiene que cederle el puesto de estrella en la película al ya famoso Baby Leroy que será el encanto del público «El soltero inocente» se estrena el miércoles próximo.

«EL ADIVINO» CON WARREN WILLIAMS EN EL «ENCANTO»

Se repite la interesantísima producción «El Divino», donde actúa maravillosamente, como siempre, Warren Willian, secundado esta vez por Constance Cummings.

Mañana por la mañana matinée infantil, con un programa todo a base de comedias y cartones graciosísimos y presentación de Sugrañes, el famoso escéntrico y malabarista que ofrecerá un programa también de mucha risa. Estas tandas especiales no cuestan 20 centavos.

A la una de mañana, la matinée especial con «Noticiario», comedia, la espléndida producción de Ronald Colman y Elisa Landi «Las Apariencias Engañan», «El Adivino» y por último «El Precio de un Amor», producción de ambiente social e interesante argumento.

El lúnes estreno en Cuba de la foto-opereta titulada «Si, Mister Brown» que nos presenta un caso muy singular que ocurre entre gente de la mejor sociedad. El elegante actor inglés Jack Buchaman y la conocida estrella en el mundo musical de Londres Elsie Randolph tienen a su cargo los principales papeles.

Para el viernes «Tu eres mío», una película emocional con Jean Harlon, la famosa rubia de platino y Clark Gable.

UNA MAGNIFICA MATINEE EN EL «MARTI»

Por ser día de fiesta nacional, ya que disponemos a conmemorar la independencia mexicana, hoy habrá matinée en el «Martí».

Dará comienzo a las 3 llevándose a escena las dos obras que más éxito han alcanzado en los últimos tiempos: «La caída del César», original de Carlitos Robreño y con música del maestro Rodrigo Prats y «Mr. Martínez», de los dos Rodríguez Agustín y Pepín.

Ambas obras que el público recibe con las más vivas muestras de entusiasmo son objeto de esmeradísima interpretación por parte de los artistas que comanda Agustín Rodríguez.

Por la noche en primera tanda a las 8.45 se cantará «El Clarín», la zarzuela del maestro Gonzalo Roig, cuyos libros se debe a Agustín Rodríguez y Pepito Sánchez Arcilla y en la que Caridad Suárez y el tenor Vila alcanzan su mejor éxito.

En la segunda tanda «Mister Martínez».

En el «Martí» rigen precios a base de 30 centavos la luneta.

Para pronto se anuncian los estrenos de «Las explotadoras de 1933», «El Hotel Nacional» y «Eran tres hombres malos».

EXITO DE «SAMARANG» EN EL «CAMPOAMOR»

Hoy el emocionante drama «Samarang» que entre otras escenas sensacionales nos presenta la auténtica lucha entre un pulpo y un tiburón. Buscando la venganza en una tétrica laguna infectada de tiburones, y exponiéndose a perder la vida antes que el honor, estos valientes nativos de la isla de Samarang, dan al mundo el mejor ejemplo de heroismo que se conoce.

Mañana una gran matinée, exhibiéndose los episodios 1 y 2 de la serie «El Sargento Tom», la magnífica película «Huérfanos en Budapest» con Loreta Young y Gene Reymond, «Samarang» y por último «La Sombra de Pancho Villa».

El martes No se juega con el amor», presentando por primera vez como estrella principal en una película a Ginger Rogers, artista que tanto éxito acaba de alcanzar por su actuación en «Las Explotadoras de 1933».

El viernes próximo «Pegoy de mi corazón», la mejor película que ha hecho Marion Davies.

Pronto las dos grandes producciones «El Hermano del Diablo», con Stan Laurel y Oliver Hardy y «Los Crímenes del Museo», película toda en colores.

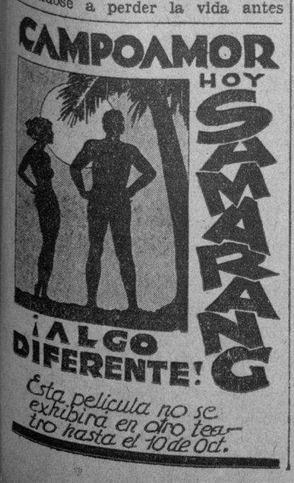

DINERO, pueden ganarlo sin salir de casa hombres y mujeres que sepan leer. Escribir' Publicaciones Utilidad, Vigo, España.

Regio Pre-Estreno
FOX
TE QUISE AYER
-I LOVED YOU WEDNESDAY-
Brindemos por una vida entera de ayeres....

ELISSA LANDI
Vibrante - Apasionada
con
WARNER BAXTER
El varonil amante
VICTOR JORY
El suave seductor
MIRIAM JORDAN
La mujer desdeñada
Lucha de amor entre un amante varonil y un suave seductor
hoy FAUSTO hoy

GACETILLAS

NEPTUNO.—La feria de la vida

En la matinée de «Neptuno» y por la noche de 8 a 11 y media dos notables producciones «La Feria de la Vida» por Janet Gaynor y Lew Ayres y Sally Eylors y «El Futuro es Nuestro» producción Metro con un excelente reparto: Lionel Barrymore Phillips Holmes y Dewis Stone, además de un noticiario Fox y un cartón de Mickey Moure: 20 cts. toda la función hasta las 8 y media y 25 cts después. (La Feria de la Vida» se exhibe a las 2; 5 y 45 y 9 y media y «El Futuro es Nuestro» a las 4 y a las 8 y media.

Mañana monumental matinée: «La Feria de la Vida» «El Futuro es Nuestro» «El Beso ante el espejo» y «La Revista de la Revolución de Soldados y Estudiantes».

REGINA.—El Idilio de un Rebelde

Dos estrenos presenta hoy Regina que será un éxito sin duda por tratarse de El Idilio de un Rebelde» de Vilma Banky y Víctor Varconi romántica producción que gustará extraordinariamente y además también se estrena «A la cama temprano» la más jocosa producción de Sassu Pitts y Slim Sumerville. También un cartón y una comedia.

Precios: 10 cts damas y niños hasta las 8½ y 20 mayores después.

Mañana: Gran matinée con «El Idilio de un Rebelde» «A la cama temprano» y «La Eterna Tentación» episodio, revista y comedia.

TRIANON.—La feria de la vida

En la tanda de las 4: Elissa Landi en la graciosa película de mujeres bonitas, «El Marido de la Amazona», revista, muñequitos y estreno de la regia creación Foxx, interpretada por Janet Gaynor, Will Rogers, Sally Filers, Lew Ayres y otras grandes estrellas, titulada «La Feria de la Vida».

A las 8.30 «El marido de la Amazona» bella comedia donde figuran preciosas mujeres.

En la de 9.45 «La Feria de la Vida»

Mañana, en la matinée de la una: «La Feria de la Vida» por Janet Gaynor, «El Dorado Oeste» por George O-Brien, «Un beso ante el espejo» por Nancy Carroll, revista y muñequitos.

RIVIERA.—El Idilio de un Rebelde

En las tandas de las 5.15 y 8.15 se estrena la producción Universal interpretada por Wilma Banky y Victor Varconi titulada: «El Idilio de un Rebelde» revista y comedia. A las 9 y 45 estreno «El futuro es nuestro» por Lionel Barrymore y Phillips Holmes.

Mañana el mismo programa.

En la matinée de la 1.15 «El Idilio de un Rebelde» «El futuro es nuestro» «A la cama temprano» por Slim Summerville «El Misterio de la Selva» y comedia.

El Martes Las Apariencias engañan» por Ronald Colman.

El Miércoles y Jueves «El Incomparable Elmer» por Joe E. Brown.

El Viernes «La Feria de la Vida» por Janet Gaynor.

Sábado 23. «Vivamos Hoy» por Joan Crawford.

RIALTO.— El Idilio de un Rebelde

Dos estrenos presenta hoy la Universal en Rialto que motivarán lleno seguro «El Idilio de un Rebelde» de Víctor Varconi y Vilma Banky y se estrena además la mejor película de Sassu Pitts y Summerville titulada «A la cama temprano» la más graciosa película de los últimos tiempos, con una Comedia y un Cartón.

Precios: 20 cts. luneta y preferencia a cualquier hora.

Mañana «El Idilio de un Rebelde» «A la cama temprano» y «La Eterna tentación», episodio, revista y comedia.

Martes: «El incomparable Elmer», de Joe E. Brawn.

ACTUALIDADES.—Homenaje a México

Hoy gran función de gala en Actualidades con un programa especial en homenaje a México. En el show de 5 y media y 9 y media, reaparición del tenor de la personalidad magnética Mariano Meléndez con nuevo repertorio de canciones mexicanas, cubanas y de actualidad, la pareja de baile de la simpatía Hnos. Barranco con nuevos números, la aplaudida Sofía Hernández con nuevos sones y pregones, el trovador mexicano Federico Robles de la Vega con caciones típicas de su país, los Hnos. Ferrer y el profesor Zyhono. Será estrenado el simpatiquísimo skech titulado «Lo que vale ser mexicano».

De 3 a 6 y de 8 a 11 serán pasadas por la pantalla: «El Conquistador Irresistible» por R. Mongomery y N. Gregor y «La Garra» por L. Barrymore y E. Morley. Luneta 10 cts. Tertulia 5.

WILSON.—Las Apariencias engañan

Precios para hoy 10 cts a todas horas, en función corrida de 1 p. m. a 11½ p. m.

Magistral programa con los cartones «Bebes en el Bosque» y «Mickey Mercader» y las super producciones. «Las Apariencias engañan» joya suprema por Ronald Colman, y Elissa Landi; y «Secretos» magistral joya por Mary Pickford y Leslie Howard.

A las 5 p. m. «Las apariencias engañan» y «Secretos».

Por la noche, el mismo programa de la matinée.

Mañana, «El marido de la Amazona» por Elissa Landi, y David Manners; «Peligrosamente suyo» por Warner Baxter, y Mirian Jordan: y «La Guardia Negra» por Víctor Mc Laglen.

FLORENCIA.—El beso ante el espejo

Sorprendentes películas serán hoy exhibidas en Florencia el cine preferido del público por su confort y temperatura, el sonido perfecto y sus proyecciones lo acreditan de día en día. Función desde las 2 de la tarde, damas y niños 10 cts. caballeros 10.

Comienza con divertida comedia, un cartón. Soberbia producción de argumento interesante «El Beso ante el espejo» de Nancy Carroll.

Magnífica film «Forasteros en Honduras» de George Sidney. Mañana «Las Apariencias Engañan» «Secretos» y «El Aguila Blanca»

OLIMPIC.—El despertar de una nación

Muy interesante el programa de hoy en este concurrido y simpático cine de Ave. Wilson y B, en el Vedado, el punto de reunión de las familias por sus proyecciones, sonido perfecto y temperatura primaveral. Tandas de 5.15 y 9.30 con comedia y variedad. Muy valiosa joya de argumento interesante «El Despertar de una Nación» de Walter Huston y Karen Morley. A las 8.30 suntuosa producción «Mujer Infiel» de Tallulah Banhead y Robert Montgomey. Para mañana regio programa dedicando como siempre la matinée a los niños, con Cartones, Comedia y Variedad.

UNIVERSAL.—El pequeño gigante

Programa muy interesante presenta hoy este popular y concurrido cine, del mejor sonido y buenas proyecciones, La mejor temperatura y comodidades. Función de 1 a 6 y de 6 y 15 a 11, luneta 10 cts.

Da comienzo con una revista de asuntos internacionales y muy graciosa comedia. Suntuosa film «La ley del Revólvers» de Jhon Wayne, Colosal cinta de valioso argumento «Ladrón de Honras» de James Cagney. Soberbio super excelsa producción «El pequeño gigante» de Edward G. Robinson. Para mañana «El pequeño gigante» y dos producciones muy interesantes, como comedia y cartón.

VERDUN.—El pequeño gigante

Comenzando a la 1 y media la matinée, a las 5 y cuarto la tanda y a la noche a las 8 en punto, hemos combinado para hoy un colosal programa a base de los siguientes estrenos. «El pequeño gigante» gran superproducción por Edward G. Robinson y Mary Astor, «Un beso ante el espejo» gran film por Nancy Carroll y Paul Lukas, la graciosa comedia por Frank Albertson «Detective Debutante» una variedad Vithphone, cartón, revistas, etc.

Precios: Matinée damas y niños 10 cts. Caballeros 20 cts.

Tanda 5 y cuarto todos 10 cts.

Noche. Mayores 20 cts. Niños 10 cts.

Mañana: «El pequeño gigante» «Un beso ante el espejo» Nancy Carroll.

Crónica Habanera

(Viene de la Pág. CINCO)

JUVENTUD DISTINGUIDA

Dolores Ramírez Olivella, lindísima hija del distinguido especialista José A. Ramírez Olivella, director del Hospital de Maternidad, y de su distinguida esposa Dolores Farnés.

EN LA EMBAJADA MEXICANA

Estará hoy de fiesta la Embajada de los Estados Unidos Mexicanos en nuestra república, con motivo del 123 Aniversario de la Proclamación de la Independencia de México.

El Encargado de Negocios de dicha República, doctor Octavio Reyes Spindola y el cónsul general, señor Aurelio Luis Gallardo, recibirán a las once de la mañana a la colonia mexicana.

A las cuatro de la tarde se celebrará un gran acto social, al que ha sido invitado el Presidente de la República, doctor Ramón Grau San Martín y destacados elementos oficiales.

CONFERENCIAS

En uno de nuestros principales teatros iniciará próximamente una serie de conferencias sobre aviación, el doctor Pablo Carrera Justiz, abogado y piloto de aviación, que últimamente ha especializado sus estudios en Francia, España e Inglaterra, donde estuvo exilado.

Los temas se desenvolverán en torno a la legislación aeronáutica y a la necesidadd e propagar en Cuba la aviación comercial.

Constituirán actos interesantes cuyo acceso será enteramente gratis para el público.

NACIMIENTO

La señora Julia Rojo, joven esposa del señor Angel Manuel Hernández, ha tenido una preciosa niña en la clínica «La Inmaculada».

La señora de Hernández se encuentra en magnífico estado.

SANS SOUCI

Nuestra sociedad más distinguida se dará cita hoy en Sans Souci para disfrutar de los innumerables alicientes, que ofrece la empresa por ser noche de gala.

Desde hora temprana comenzará el baile amenizado por la orquesta de los Hermanos Palau.

Además actuará el «show» con la celebrada bailarina Celinda, la pareja de bailes internacionales los Ubal, la simpática Margot Alvariño y Elpidio y Margot en la típica rumba.

Edel FARRES

Señor DIABETICO
Prolónguese la vida. Tenemos todos los productos para su alimentación. De la Casa Santivery, de Barcelona.
"EL CETRO DE ORO"
REINA 103 TELEFONO A-3812.

MUSICA Y MUSICOS

La Orquesta Sinfónica, bajo la dirección del maestro Gonzalo Roig, ofrecerá mañana domingo 17 un gran concierto a sus abonados, en el Auditorium del Vedado. Dos solistas de reputación cimentada se presentarán en él: Roberto Ondina, flautista excelente siempre aplaudido, y el clarinetista Antonio Andraca, cuya actuación merece siempre los mejores elogios. A ellos está confiada la primera audición de la «Tarantella» para flauta y clarinete con acompañamiento de orquesta, de Camilo Saint-Saens.

El concierto comenzará con la bellísima obra de Glauzounow «Escena de baile», Suit para gran orquesta que comprende los números siguientes: Introducción, Muñequitos, Mazurka, Scherzino, Adagio, Danza Oriental y Polonesa. En la segunda parte figuran: Preludio de «La Princesa lejanas, de Eschrepcine; Barcarola del compositor cubano Claudio Brindi de Salas; Tarantella de Saint-Saens y la Obertura de Mignon, de Thomas.

Comenzará a las diez de la mañana bajo la dirección del maestro Roig. El anunciado concierto de música cubana que viene preparando el maestro Ernesto Lecuona ha conseguido levantar un general entusiasmo en medio de la «hora» que vivimos. Tal parece que el público lo espera como un lenitivo a sus preocupaciones como un rayito de luz que ilumine el sendero, confortándonos el espíritu con el maná de sus melodías alentadoras.

Veinte estrenos presentará el colosal programa que ensaya el maestro personalmente, confiados a un grupo de artistas, cantantes de positivos méritos. Con oportunismo plausible y accediendo a una indicación formulada por nuestra compañera en la prensa Conchita Gallardo, incluye en un grupo de canciones antiguas, de aquellas que consagraron éstas audiciones creadas por el admirado Lecuona. Son éstas: Nunca te perdonaré; Palomita Blanca; Un Beso; ¿Por qué me has hecho llorar»; Vestal Serena; y Desengaño.

Entre los estrenos figuran: Negra Mercé; Nunca volverá; Como arrullo de palmas; Quiero; Ave Lira; Canta mi clave; Lola Cruz; y Se fué la comparsa; que cantarán Tomasita Núñez y el tenor Lionel Delnais y que hará sensación.

Dos orquestas cooperan a la mayor brillantez del evento: la de Curbelo y la Típica. Un conjunto de guitarristas hará su debut en público, el que dirige la conocida profesora Conchita Graupera, acompañará varias canciones.

Admiraremos de nuevo el arte incomparable de Lecuona como pianista pues nos ofrece Polichinela: Mi abuela bailaba así; y Vals diabólico.

Este concierto se celebrará el sábado 23 en el Teatro Nacional, a las cinco de la tarde. Aconsejamos separar las localidades desde ahora; el pedido es grande y se agotarán, pues la expectación es general. Para separarlas llámese a la Contaduría del Teatro Nacional.

CUBA.—La feria de la vida

Un interesantísimo programa se anuncia para hoy sábado en el cinema de la calle Suárez. Lo integran las producciones «La Chica Bien» por Peggy Shannon y Spencer Tracy y «La Feria de la Vida» por Janet Gaynor, Lewis Ayres y otros precedidas de revista sonora y la comedia «Un joven de la Ciudad» Los turnos comienzan a las cuatro y a las ocho y cuarto al precio de diez centavos todos.

Mañana: Las Apariencias Engañan» por Ronald Colman.

INGLATERRA.—Las apariencias engañan

Precios para hoy 10 cts. A todas horas, en función corrida de 1 p. m. a 11½.

Colosal programa con el cartón «La Pesadilla de Mickey» y las producciones, «Las Apariencias Engañan» joya suprema por Ronald Colman y Elissa Landi; y de «Mutuo Acuerdo» producción joya, por Gloria Swanson y Lawrence Olivier.

A las 5 p. m. «Las Apariencias Engañan» y de «Mutuo Acuerdo»».

Por la noche, el mismo programa de la matinée.

Mañana, «El marido de la Amazona» por Elissa Landi, y Davis Manners; «Peligrosamente Suyo» por Warner Baxter; y «La Guardia Negra» por Víctor Mc Laglen.

MAXIM.—El secreto del mar

Presenta hoy en sus turnos de 5.15 y función corrida desde las 8.30 un grandioso programa. El estreno de la super producción EL SECRETO DEL MAR, la más emocionante film tomada el el fondo del mar y cuyos protagonistas principales son Fay Wray y Ralph Bellamy; la reprise de la super joya LA QUIMERA DE HOLLYWOOD, cuyos principales protagonistas son Pat O' Brien y Genovieve Tobin. También se exhibe un cartón sincronizado. Precios: Damas y niños 10 centavos en todas las tandas. Mañana: EL MARIDO DE LA AMAZONA.

Vele por la Niñez

Los niños de hoy serán los hombres del mañana y debemos proveer para que se conviertan en adultos sanos y robustos. El tónico ideal para este propósito es la

PREPARACION DE WAMPOLE

que por su mérito, nutriendo y fortificando a más de tres generaciones ha alcanzado fama mundial. Hasta los más débiles y delicados pueden convertirse en personas sanas y robustas.

Eficaz en Verano y en Invierno

SAPOLIO
MARCA REGISTRADA

HACE BRILLAR LOS AZULEJOS
¡Fíjese cómo brillan los azulejos y el baño entero cuando los limpia y pule con Sapolio! No deja olor ni polvo. Conserva las manos. ¡Exija el Sapolio *legítimo!*
Distribuidor: S. S. FRIEDLEIN Obrapía 25. Habana Cuba.
CUESTA MENOS PORQUE RINDE MAS

SE ESTABLECERA UNA SUCURSAL DE LA BOLSA DE NEW YORK EN NEW JERSEY, PARA LIBRARSE DEL IMPUESTO QUE PROYECTA EL MUNICIPIO SOBRE LAS ACCIONES

NUEVA YORK, septiembre 15 AP. La amenaza de establecer una sucursal de la Bolsa de Nueva York en Nueva Jersey, para librarse del pago de los nuevos impuestos proyectados, ha entrado hay en una fase más definida.

La firma legal de Cadwalader, Wickersham and Taft ha revelado que tiene en estudio el aspecto legal de los problemas relativos al traslado, por indicación de una importante firma de corredores de valores. Los directivos de la Bolsa de Nueva York privadamente muéstranse partidarios de la maniobra, pero no quieren hacer declaraciones públicas.

Las autoridades municipales, desatendiendo las protestas del distrito financiero, mantienen firmes su programa que incluye un impuesto de cuatro centavos por cada acción vendida en el mercado. El programa espérase que reciba la aprobación del Consejo Municipal esta tarde y el alcalde John P. O-Brien ya ha declarado que está dispuesto a firmar el decreto el día 21 de septiembre.

Newark, Jersy City, y otras poblaciones del vecino Estado de Nueva Jersey se han mencionado como posibles sedes de la sucursal de la Bolsa, en caso de establecerse ésta.

40 AÑOS DE ÉXITO
VINO-LEOFITOSO
PEPTONA-BARNET
FERROFOSFATADO
3 Copitas alimentan más que 100 gramos
CARNE FRESCA
Todo se asimila pronto sin digerir, descansa el estómago y el hígado
PREPARADO POR
Droguería "Sarrá" - La Mayo

UN ASIATICO SE MATO AL HUIR DE LA POLICIA, QUE LO SORPRENDIO JUGANDO

Recibiendo instrucciones del Jefe de la Policía Nacional, el Segundo Jefe señor Eleuterio Vega, dispuso anoche que varios vigilants se personaran en los altos de la casa Galiano número 120, con noticias de que en la misma se jugaba al prohibido.

Los concurrentes a la misma ante la presencia de la Policía se dieron a la fuga por las azoteas. Entre ellos había un asiático que en la huída se cayó al patio del café «El Imperial», ocasionándose contra el pavimento tales lesiones, que falleció más tarde en el Hospital Municipal, a donde fué conducido por el vigilante Inzua.

Sin identificar, el cadáver fué enviado al Necrocomio, para la práctica de la correspondiente autopsia.

BUFETE DE
JOSE I. RIVERO
Notario: FELIPE RIVERO
Chacón No. 25 Habana. Tlfs.: M-1472. A-8142

CARTEL DEL DIA

POR LOS TEATROS

NACIONAL: A las 9 y 30: Juan José por la Compañía de José María Béjar.

MARTI. Compañía Cubana de Zarzuela de Agustín Rodríguez. A las 3: La caída del César y Mr. Martínez. A las 8 y 45: El clarín. A las 10 y 30: La caída del César.

POR LOS CINES

CAMPOAMOR: A todas horas: Samarang, comedias y revista.

ENCANTO: A todas horas: El adivino con Constance Cummings y Warren Williams, comedia y revista.

FAUSTO: A todas horas: Te quise ayer (pre-estreno) con Elissa Landi y Warner Baxter, comedia y revista.

ACTUALIDADES: Películas y números de variedades.

NEPTUNO: La feria de la vida y comedias.

RIALTO: El idilio de un rebelde y A la cama temprano.

REGINA: El idilio de un rebelde y A la cama temprano.

RIVIERA: El idilio de un rebelde y El futuro es nuestro.

TRIANON: El marido de la amazona y La feria de la vida.

OLIMPIC: El despertar de una nación y La mujer infiel.

INGLATERRA: Las apariencias engañan y De mutuo acuerdo.

VERDUN: El pequeño gigante y comedias.

WILSON: Las apariencias engañan y Secretos.

UNIVERSAL: El pequeño gigante y comedias.

CUBA: La feria de la vida y comedias.

IMPERIO: Tragedias de la juventud y El ciclón de Cayena.

VIOLETA: Rasputín y Congo.

HOY HOY
ENCANTO
WARNER BROS. presenta al formidable
WARREN WILLIAM
en la gran producción
"El ADIVINO"
The MIND READER con
Constance Cummings
LUNES
Si Mr. BROWN
con Jack Buchanan

EL UNICO ESPECIFICO
que de veras ha practicado desesperadas curaciones completas del ESTOMAGO, es el
DIGESTIVO MOJARRIETA

M.C.D. 2016

DIARIO DE LA MARINA

Editado por la Compañía DIARIO DE LA MARINA (S. A.) cuyo programa consiste: «en la defensa de los intereses generales y permanentes de la Nación cubana, de los especiales de la Colonia española establecida en la misma y de la unión y armonía entre los diversos elementos que conviven en el país».—Artículo 1º de los Estatutos.

TELEFONOS
Dirección.. .. .. A-4151 (Jefe de Redacción: A-3205.—Clasificados: A-3333 Agencia de Marianao .. .. FO-7380 Administrador, Contador, Anuncios, Suscripciones Quejas, Talleres, y Correo: M-7911, M-7912, M7913

Precios de suscripción al DIARIO DE LA MARINA
Habana y Provincias:
Mes: $1.20. Trimestre: $3.25. Semestre: $6.25. Año: $12.00
Extranjero: Trimestre: $4.25. Semestre: $8.00. Año: $15.00
Edición Dominical (Para el extranjero solamente): Semestre: $3.00. Año: $5.00.

Fundado en 1832. Dirigido hasta 1919 por don Nicolás Rivero y Muñiz. Oficinas: Habana, Prado 103. New York, Joshua B. Powers Inc. 220 East 42 nd Street.

PUERTO

EL «TURRIALBA»

Procedente de Cristóbal, llegó ayer tarde el vapor americano «Turrialba», que conduce carga general y 39 pasajeros en tránsito para Nueva Orleans, y trajo 15 pasajeros con destino a la Habana y entre éstos el doctor Henry D. Chasbors, Braulio Ramiro, Enrique Benitez y señara, Benjamín González, Florentino Navarro, Julio M. Rodríguez, González S. Borney, Manuel Fernández García, Ignacio Rebolledo, Jesús Fernández y Gustavo Rodriguez.

EL «CEFALU»

El vapor hondureño «Cefalu», llegó de New Orleans conduciendo carga general, 6 pasajeros para la Habana y 26 en tránsito para Centro América.

EL «ESTRADA PALMA»

El ferry «Estrada Palma» llegó de Key West con vagones de carga general y la correspondencia pública.

TOMO POSESION

Ayer tarde y como habíamos anunciado, tomó posesión del cargo de Jefe de Estado Mayor de la Marina Nacional, el capitán de fragata Juan Rivera. El capitán Felipe Lois ha pasado a mandar el crucero «Cuba.»

SALIDAS

Salieron ayer el «Recca», para Veracruz; el «Gypsi Queen», para New Orleans; el «Estrada Palma», para Key West; el «Franconia», para Nassau y New York.

LESIONADOS

Armando Martínez y Cándido Cadtedo, vecinos de Casa Blanca, resultaron lesionados levemente.

RIÑA

Félix Díaz Pérez y Celestino Noya, de Campanario 74, ambos chauffeurs, fueron arrestados por haber sostenido una reyerta.

HOSPEDAJE BARATO

Luis Alvarez, vecino de Aranguren número 94, fué arrestado por el vigilante de la Nacional 1829, en el interior del Circo Montalvo por acusarlo el propietario de dicho espectáculo de que trataba de cometer un hurto.

Dice el acusado que él le dió cinco centavos a uno de los serenos del circo para que lo dejara dormir allí, pero nunca para robar.

LOS QUE VAN EN EL «CRISTOBAL COLON»

En el «Cristóbal Colón» embarcarán mañana, domingo al mediodía Ramón Cifuentes Llano y señora, Polonia Garriafan, Antonio Tablan, Manuel Gómez Gómez, Marcial Dorado y familia, Deogracias Fernández Caballero, Antonia Echevarría de Seuz y familia, Dalmacia Giralde Bubeta, Alejandro Ugarte, Félix Rey, Nemesio Encinas Castillo, Juan A. García, Cipriano Cevero Prieto, Juan Xaascar, Alberto Castro, Dámaso Sierra, Juan Alvarez, Leovigildo Palacios Gago, José Rodriguez Martínez, Juan Cuervo López, Joaquín Dago Blanco, Francisco Caneda López, Andrés Santo Domingo Formoso, Jesús Rouco Cortiña, Rafael García Vidal, Félix Fernández de Castro, Dora Marcial e hija, Carlos Marcial, Fernando M. Charle, Gabriel A. Fontanat, María B. de Loret de Mola e hijo y otros.

EL FLORIDA

De Tampa y Key West llegó ayer tarde a última hora el vapor americano «Florida», que trajo pasajeros, entre ellos los señores Francisco Alonso, el periodista americano Richard Amstron, Cruz Martínez, Susana Grau, Armando Santiago y señora, Josefina Bowman e hijo, María B. de Loret de Mola e hijo, Enrique de la Torriente, María J. Villanueva, Alberto Portela y familia, Hilario Córdova, José Bretón, Joaquín Cakdes y familia, Antonio Rendueles.

UN FUERTE ATAQUE

También llegó en este vapor el señor Lizardo Muñoz Sañudo, quien al descender por la escala del barco hacia el muelle fué acometido por un ataque que le privó del sentido, siendo asistido rápidamente y conducido a un centro benéfico para prestarle los primeros auxlios médicos.

Por la vía aérea

DE MIAMI

A las 10.50 a. m. amarizó en bahía, procedente de Miami, el avión 752-V de la Pan American Airways, al mando del piloto Dahlstron. Trajo correspondencia, expreso y los pasajeros: Mary B. Ogden y Frank Mallen.

DE KINGSTON (Jamaica.)

El avión regular de la PAA., que llega a la Habana, procedente de Jamaica, (vía Cienfuegos) todos los martes y viernes, amarizó en bahía a las 2 p. m. con los pasajeros Modesto Ortiz y Eusebio A. Moro para la Habana y en tránsito Anetta T. Howell, Benjamín E. Byers y Van Paul Fernández, que se dirigen a Miami. Trajo además correspondencia y expreso.

PARA MIAMI

A las 2.08 p. m. salió para Miami el avión 752-V con los pasajeros: Sanford Kauffman, Dixie Tighe, Frank Murphy, Walter H. Armsby, George G. Harris, Cecil V. Thompson.

El otro avión que llegó de Kingston, el 660-M, salió para Miami que es la terminal de su viaje, a las 3 p. m. conduciendo a los tres pasajeros que traía en tránsito y además a los señores Thomas V. Sullivan, Lyman Statton y Mariano Ferrero.

ROSENDO COLLAZO A MORON

En el avión regular que sale a las 7.30 a. m., de Rancho Boyeros para el interior, y cuya Terminal es Guantánamo, tomó pasajes ayer para Morón el coronel retirado del Ejército Nacional, Sr. Rosendo Collazo. En este mismo avión tomaron pasaje también los señores Francisco Castro para Santiago de Cuba y Anselmo Abdo para Guantánamo.

Los agentes de la empresa aérea en las estaciones de la ruta tenían hechas varias reservaciones para pasajeros locales.

LLEGADOS A LA HABANA

A las 12.30 p. m. aterrizó en el aeropuerto de Rancho Boyeros el avión descendente de Guantánamo al mando del piloto Regato. Trajo mucha correspondencia, 183 libras de expreso aéreo (paquetes en su mayor parte dirigidos al comercio de esta plaza) y los pasajeros siguientes procedentes de Santiago de Cuba: George J. Frederick, Evelio M de la Cruz, Manuel Cordumí, Eusebio Mujal y José Pereda. Hizo el viaje directo desde Guantánamo el señor Juan López; y desde Camagüey W. H. Float y Mario Rivero y desde Cienfuegos Guillermo Alamilla y José G. Lanuza.

LA RUTA DE BARACOA

En la ruta número 2 de Santiago a Baracoa se registró el siguiente movimiento de viajeros en el avión NM-5 al mando del piloto Zobritt; señor F. A. Betancourt de Santiago para Antilla; Pedro Gómez de Santiago para Baracoa; P. J. Reyes de Antilla para Baracoa; Daniel Vides de Baracoa para Antilla y regresó el mismo día a Santiago; Raimundo Fuentes de Baracoa para Santiago; M. Acosta de Cayo Mambi para Antilla; J. Vega García de Antilla para Santiago y F. Bilbao de Antilla para Santiago.

El avión que cubre esta ruta diaria va desde Santiago a Baracoa y regresa a Santiago en el mismo día.

HUBO UN TERREMOTO EN VENEZUELA, SIN VICTIMAS NI DESTROZOS

PUERTO ESPAÑA, Trinidad, septiembre 15. (AP).—Afírmase esta noche en Puerto España que las autoridades venezolanas han establecido una fuerte censura sobre las noticias referentes a un fuerte terremoto que ha sacudido el distrito del litoral inmediato a Caracas.

Las noticias del terremoto han llegado por conducto de los turistas que regresan de Caracas, quienes dicen que siete sacudidas distintas se sintieron el mismo día. Agregan que los residentes de la ciudad abandonaron precipitadamente sus hogares temerosos de que se hundieran las casas, pero que no hubo víctimas.

Muy agitado el mercado sobre el trigo

El mercado del maíz estuvo más fuerte, relativamente, que el del trigo, en N. York

New York, Fanner, Beane etc. Ungerleider.

Este mercado fluctuó de manera agitada, registrándose compras por parte de las casas comisionistas durante la mayor parte del día. Ocurrió una ligera baja en las ventas de realización, aunque el mercado reaccionó al cierre de anoche.

Winnipeg reportó ventas de 2,000,000 bushels y los exportadores estuvieron comprando futuros. El mercado dió muy buena cuenta de sí mismo y tiene un fuerte todavía para mantener un avance estable. Aún creemos prudente comprar en los recesos menores.

MAIZ

El mercado de maíz estuvo relativamente más fuerte que el del trigo. Las ofertas del interior fueron bastante liberales, habiendo compras por llegar de más de 300,000 bushels. Esto fué contrarrestado por compras sobre los reportes de la cosecha, hechas sobre condiciones muy buenas en lo que se refiere a la situación de los vendedores, que vinieron de un área muy extensa. El tiempo continúa siendo el factor más importante en el maíz.

AVENA

Las ventas de avena se atribuyeron a los intereses del Noroeste y Canadá, continuando fuerte la situación.

Estado del Tiempo

NOTA DEL MEDIODIA DEL VIERNES

El huracán del golfo se halla a unas doscientas millas al Nordeste de Tampico y el del Atlántico a unas doscientas cincuenta millas al sur del Cabo Hateras. En el Mar Caribe el tiempo en general es bueno y ligeramente bajas las presiones.

Pronóstico para el sábado: Buen tiempo excepto algunas turbonadas después del mediodía. Vientos flojos a moderados variables.

Observatorio Nacional.

INFORMACION TELEGRAFICA
DEL INTERIOR DE LA ISLA

(Por nuestros corresponsales)

Pinar del Río

Reina absoluta tranquilidad en en Consolación del Sur

Consolación del Sur, septiembre 15. Ha quedado totalmente extinguido el brote revolucionario que se produjo anoche en el cuartel de la Guardia Rural de esta Villa al pronunciarse la tropa al mando del capitán Aran y teniente Ramón González. Ante la persecución de numerosas fuerzas se rindieron los alzados en Cejas del Negro, siendo conducidos a Pinar del Río los oficiales y los soldados a esta Villa. Se han verificado numerosas detenciones. Reina absoluta tranquilidad en todo el término. MENENDEZ.

Herido casualmente por un estudiante

PINAR DEL RIO, septiembre 15—Al escaparse un proyectil del revólver que portaba el estudiante Carlos Gómez, alcanzó al joven Francisco Rodríguez Haya, exempleado de La Casa Grande, de esa Capital. El hecho fué casual y el suceso ha sido muy sentido. Rodríguez fué trasladado al Hospital de ésta, en grave estado.

Se suicidó, ahorcándose

Esta mañana se suicidó en su domicilio, Barrio Segundo de Taironas ahorcándose, Antonia González Rodríguez, de raza blanca natural de Güira de Melena, se ignoran los motivos de su determinación. FELIPE DIAZ.—Corresponsal.

Denuncia falsa de un ex Secretario Judicial

PINAR DEL RIO, septiembre 15.—Es falsa la denuncia formulada por el ex secretario del juzgado municipal Mateo de Acosta contra los funcionarios judiciales de esta provincia, toda vez que el tal individuo ha sido separado de su cargo por manifiesta negligencia, abandono de su destino y hacer política en favor del Partido Liberal.

El ex secretario ha sorprendido la buena fe de los elementos estudiantiles.—**Felipe Díaz.**

Habana

Disuelto pacíficamente un mitin comunista

Marianao, septiembre 15. — Esta tarde, a las 6, trató de organizarse aquí un mitin comunista, siendo disueltos los concurrentes por la Guardia Rural, sin emplear violencia alguna.

El teniente Reyes, Alcalde

Mañana se hará cargo de la Alcaldía de Facto de este Término el Teniente Reyes, a quien entregará el Sargento Gómez, que funge de Alcalde de Facto.

Se dió a la fuga

Jorge Chen, vecino de Almendares 15, fué arrollado por un auto hoy, sufriendo numerosas lesiones graves; el chauffeur se dió a la fuga.

Martínez, Corresponsal.

Un contrato ilegal

SAN ANTONIO DE LOS BAÑOS, septiembre 15.—Está gestionando el Comité Gestor Ejecutivo contra los monopolios la nulidad del contrato de luz entre la compañía productora y el Ayuntamiento. El propio Comité gestiona la rebaja del precio del kilowatt a siete centavos y a sesenta el tipo fijo.—**Blanco.** ..

Matanzas

El guardacosta «Tuscarra»

MATANZAS, septiembre 15.—Acaba de tomar puerto el guardacosta «Tuscarra», en sustitución del cañonero «Gresham.»

Los elementos oposicionistas celebrarán un cambio de impresiones sobre los actuales momentos.—**Lovio.**

Los embarques de azúcar continuarán haciéndose por el puerto de Cárdenas

CARDENAS, septiembre 15. DIARIO. Habana.—Puedo asegurar que, no obstante los destrozos del huracán último, los embarques de azúcar continuarán haciéndose por este puerto, pues las firmas locales han acometido las reparaciones con rapidez, para actuar y dar nueva vida a esta plaza. Anoche se cordó reconstruir la Playa Larga.—GONZALEZ BACALLAO, Corresponsal.

Santa Clara

Cívica y patrióticamente se pronuncia la asamblea de maestros de Santa Clara

(Por correo.)

SANTA CLARA, 14 de septiembre de 1933.—Los maestros de la ciudad de Santa Clara, constituídos en Asamblea en la escuela pública «Julio Antonio Mella», declaran:

1o.—Que propician, manteniendo líneas apolíticas, la consolidación del Gobierno nacional, para garantía del derecho ciudadano en el interior, y respeto de la soberanía de la República en el exterior, esperando que la consecuencia mostrada hacia los ciudadanos responsabilizados en el Gobierno les dará oportunidades para desplegar las supremas dotes de dignidad cívica y de respeto a la democracia que la gravedad del momento demandan.

2o.—Que protestan del alarde injustificado de toda clase de implementos bélicos por la República del Norte frente a nuestras costas, considerando el acto como una presión de fuerza mayor, para obstruccionar con reprobación del derecho internacional la determinación libérrima de Cuba para regir sus propios destinos, manteniendo en ella un **status** de mediatización similar al que pudiera ejercerse sobre un pueblo inferior, y encadenándolo a la voracidad de la explotación de la plutocracia norteamericana.

3o.—Que solicitan del Comité Ejecutivo del Sindicato Nacional de Trabajadores de la Enseñanza la petición de la cooperación de la Internacional de Trabajadores de la Enseñanza (ITE) contra el peligro de la intromisión extranjera.

4o.—Que piden al Comité Ejecutivo Nacional del Sindicato de Trabajadores de la Enseñanza, por medio del buró del mismo en la capital de la República, un manifiesto dirigido al Magisterio de las distintas Repúblicas americanas, incluso de la potencia del Norte, para adoptar una actitud continental de repulsa de la Escuela contra el imperialismo, arbitrario y absorbente.

5o.—Que en los presentes momentos ofrecen su cooperación a la República, declarándose soldados de ella, para toda acción conjunta, consciente y eficaz que se dirija al respaldo de nuestra soberanía como pueblo libre.

6o.—Que lucharán por obtener la abolición de la Enmienda Platt, que como imposición unilateral de un gobierno fuerte a un pueblo pequeño, pero digno, es una violación de los principios de libertad que informan las Repúblicas.

7o.—Que piden la cancelación de la deuda exterior.

8o.—Que como respeto a la libertad de pensamiento piden la legalización de las instituciones revolucionarias Federación Estudiantil, Ala Izquierda Estudiantil, Liga Anti-Imperialista de Cuba, etc.

9o.—Que declaran sus altos sentimientos de solidarización por los pueblos oprimidos del mundo y por la transformación de la organización social que es un vasto campo de batalla, donde las potencias más formidables se disputan los despojos sangrantes de los pueblos débiles en sacrilegio ominoso de la humanidad y del derecho de gentes.

10o.—Que se solidarizan con el sentimiento del pueblo de México, cuyo Gobierno se ha expresado en favor de nuestra soberanía, y piden en justa reciprocidad la celebración de su independencia el próximo 16 de septiembre, acordando sea considerado festividad por el Sindicato Nacional de Trabajadores de la Enseñanza.

Y firman la presente bajo la advocación suprema de «Intervención, no».—**Armando Machado**, Corresponsal.

Ladrón detenido

CABAIGUAN, septiembre 15.—La Policía detuvo a Sixto Fajardo acusado del robo de una gran cantidad de tabaco a Pablo Siles.—**Chirino.**

Un solo Gobernador

SANTA CLARA, septiembre 15.—El señor Gabino Gálvez, gobernador de Santa Clara desea aclarar que es errónea la información de los periódicos afirmando que en Santa Clara funcionan dos gobernadores, siéndolo él solamente.—**Especial.**

Solicitan en Rodrigo la reposición de un cabo

RODRIGO, septiembre 15. DIARIO. Habana.—Elementos solventes de este pueblo han dirigido una instancia al coronel Fulgencio Batista, Jefe del Estado Mayor ,solicitando ordene la reposición del cabo del Ejército de este puesto militar, Sabino Linares, persona grata que honra su uniforme. Me ruegan que por medio del DIARIO haga conocer que el cabo Linares es persona integra y que disfruta de sólida consideración por parte de todos los elementos de la localidad. El traslado fué ordenado por el Jefe del Distrito Militar de esta provincia, a virtud de denuncia hecha por un individuo que por venganza personal quiere hacerle daño. Los periodistas de este término lo respaldamos.—RAMOS PINEDA, Corresponsal.

Solicitando ascensos

CIENFUEGOS, septiembre 15. DIARIO. Habana.—Se ha elevado al Jefe del Estado Mayor del Ejército una exposición solicitando ascensos para varias clases y soldados, así como que se les conceda la Orden del Mérito por la Patria y Libertad de la República, a todas las clases y soldados de distintas unidades del Ejército y Marina de Guerra.—OBDULIO, Corresponsal.

Camagüey

Falso rumor de vejaciones a norteamericanos en Camagüey

(Por correo.)

CAMAGUEY, septiembre 15.—El rumor infundado de que ciudadanos norteamericanos estaban siendo coaccionados, vejados y maltratados en esta ciudad y en el interior de la provincia, ha corrido insistentemente por esta localidad.

Esto dió motivo a que en la mañana de hoy, nos entrevistáramos con el señor Allan M. Connolly, administrador de la sucursal del The Royal Bank of Canadá, quien gentilmente nos informó que él no tenía noticias de ninguna clase a ese respecto, extrañándole mucho, ya que esa entidad tiene continuo contacto con la casi totalidad de los centrales azucareros, donde existe perfecta tranquilidad.

Más tarde, celebramos breve entrevista con los hermanos Grossman, propietarios del Hotel «Plaza», los que nos informaron en el mismo sentido, agregándonos que hasta el día 13, estuvo hospedado allí mister Lester Sockwell, vicecónsul de los Estados Unidos en Nuevitas, quien se había trasladado a esta ciudad, según parece, a actuar como espectador, en caso de que se hubiera declarado la huelga ferroviaria.

Así, pues, estos rumores carecen por completo de fundamento.

Problema resuelto

Acaba de ser solucionado satisfactoriamente para los obreros, la huelga que éstos le habían presentado a la Compañía Licorera y Jabonera.

Con este motivo un camión de la citada casa, tripulado por los obreros de la misma, paseó durante varias horas por la ciudad, en señal de regocijo.

Folleto proletario

Un folleto sobre las luchas proletarias acaba de ser lanzado a la publicidad por el joven J. Alvarez Vijande, autor de la novela «Un placer que extravió, un placer que mató.»

Este folleto, que va dedicado a la clase proletaria en general y a los empleados de hoteles, fondas y cafés en particular, ha tenido un franco éxito de librería, ya que tiende al mejoramiento de la clase obrera.

Felicitamos al señor Alvarez Vijande y le deseamos muchos éxitos en su labor.—**Lechuga**, Corresponsal.

Oriente

Falleció el capitán Jomarrán

SANTIAGO DE CUBA, septiembre 15. DIARIO. Habana.—A las 10.45 de hoy falleció en la clínica «Los Angeles», el capitán Emilio Jomarrón ex jefe militar de Puerto Padre, quien hace unos días se disparó un tiro en la cabeza, quedando en gravísimo estado.—MATIAS VEGA.

Huelga en un central

Los obreros y braceros del central «San Germán», han iniciado un movimiento de huelga, reclamando diversas mejoras.

Voces de armonía

Con ánimo de asegurar la paz pública y conservación del orden, ante una manifestación que acudió al Ayuntamiento y desde uno de sus balcones dirigió la palabra al pueblo el alcalde señor Hernández y un representante de la organización «Defensa Obrera».—VEGA, corresponsal.

Reunión en la Lonja sobre las bases de los dependientes de almacenes de víveres y otros

Casi todo el alto comercio que integra la Lonja asistió a esta reunión en la que se abordó el problema con gran alteza de miras, aprobándose las bases que habían formulado

Con una concurrencia muy numerosa en que estaba representado casi todo el alto comercio que integra la Lonja, se celebró la Asamblea General de Socios, bajo la presidencia del señor Eudaldo Bonet, acompañado en la mesa por los señores José Llamas, Vicepresidente; Onésino J. Taulor, Tesorero; Avelino Suárez, Contador; Facundo Graells, ex-Vicepresidente, asistiendo todos los directivos presentes en la Habana señores Juan Alvarado, Julián Astorqui, Francisco Framil, Francisco Gutiérrez, José Menéndez, Manuel Ortega, José R. Rosa, Feliciano Suárez, José Tous, asistido del Secretario, doctor Antonio M. de Ayala, y concurrieron también muchas firmas y similares no asociados.

Expuso la presidencia el objeto de la convocatoria, o sea las bases presentadas por los «dependientes fijos» y ambulantes que trabajan en las casas importadoras de víveres y similares.

Con gran alteza de miras se discutió ampliamente el problema en todos sus detalles y en definitiva se aprobaron las Bases que ya había estudiado y propuesto la Junta Directiva, y en las cuales se expresan la mayor transigencia posible para armonizar los intereses de todos, tanto capital como trabajo en esta era de reconstrucción nacional.

Como cuestión de delicadeza no se han dado a la publicidad estas contra proposiciones hasta que las conozca el Gremio respectivo.

UNA COMISION DEL PUEBLO DE FOMENTO PIDE QUE SE RATIFIQUE AL ALCALDE

Una comisión del pueblo de Fomento nos visitó en la tarde de ayer para expresarnos la satisfacción general por la actuación de los concejales, alcalde y jefe de policía de facto, constituídos en aquel Ayuntamiento, de acuerdo con el decreto del anterior Presidente de la República, Dr. Carlos Manuel de Céspedes, el día 13 del pasado mes de agosto.

En vista de que aún no se ha dado por el gobierno del Dr. Grau San Martín fuerza legal a dicha constitución de facto del Ayuntamiento de Fomento, la comisión del mismo ha enviado al Presidente de la República el siguiente telegrama:

Presidente República, Palacio Presidencial.

Suplicamos pronta publicación Gaceta del Decreto acordado Gobierno Céspedes dando legalidad al Ayuntamiento de Fomento creado de facto el día trece de agosto. Nuestro viaje obedece a deseo xplicar usted razones motivaron creación Ayuntamiento y urgencia darle forma legal a cuyo efecto rogámos'e audiencia a brevedad posible. Dirección Milagros y Octava.

Comisión Ayuntamiento Fomento.

LA UNION DE MAESTROS CITA A LOS DELEGADOS DISTRITALES HABANEROS

A TODOS LOS DELEGADOS DISTRITALES DE LA PROVINCIA DE LA HABANA

Compañeros:

A fin de llegar a la definitiva reorganización de la Unión de Maestros (Sindicato Nacional de Trabajadores de la Enseñanza) se cita a todos los delegados a la Provincial para la conferencia provincial que tendrá efecto el próximo lunes a las 2 p. m. en la casa Consulado número 20.

Se ruega la más puntual asistencia.

Comité Provincial

DEFUNCIONES

OCURRIDAS AYER EN LA HABANA

HASTA LAS 4 P. M.

Pilar Costa y Abel, blanca, de 45 años. Villanueva 8. Tuberculosis Pulmonar.

Margarita Reyes, negra de 70 años San Rafael 155. Arterio Esclerosis.

Valerie Mercedes Gachassin Laffite, blanca, de 63 años. K. número 162. Carcinomatosis Osea.

Dolores Chico Herrera, blanca, de 80 años. San Nicolás 225. Hemorragia Cerebral.

Juan Angel y Marín, negro, de 73 años. Luco 44. Lesión Orgánica del Corazón.

Jose Carbajal y Cruz blanco, de 15 meses. Hospital Calixto García, Bronquitis Aguda.

Elizardo González López, blanco, de 6 meses, Hospital Calixto García. Bronquitis Aguda.

Natividad D. Díaz, blanca, de 72 años. Hospital Mercedes. Cáncer de la mama.

Jesús Pérez Castillo, blanco, de 5 meses, Aguila 15. Gastro Enteritis.

María de la Cruz Bachiller, negra de 45 años. Reparto Las Yaguas. Bronconeumonía.

Sixto Secada Secada, mestizo, de 45 años. Hospital Mercedes. Gangrena Diabética.

Vicente González Minalia, blanco, de 68 años. Quinta Dependientes. Insuficiencia Mitral.

Pedro Pablo Cubinza Castañeda, blanco de 52 años. Quinta Dependientes Cáncer del Hígado.

José Coya Gutiérrez, blanco, de 63 años Hospital Calixto García, Tuberculosis Pulmonar.

Teodoro Villa Sotolongo, negro de 33 años. Casa de Socorro del primer distrito. Homicidio por arma de fuego.

Celia Margarita Vigil, blanca, de 4 meses C. Veiga 24. Infección Intestinal.

Francisco Azahores Marina, blanco, de 5 meses. Empedrado 4 Gastro Enteritis.

Gloria Cruz Azcuy, negra, de 14 años. Hospital Calixto García. Suicidio por fuego.

Nicolasa Jubán Herrera, negra de 65 años. Carretera Managua sup. Hemorragia cerebral.

Urge el envío de auxilios a Sagua la Grande

Se teme que ocurran actos de violencia, pues los víveres se agotan y los indigentes crecen

Acontecimientos de todos conocidos vinieron a atenuar, sino ahogar, el grito de auxilio de hermanos nuestros de las provincias de Santa Clara y Matanzas que sufrieron los rigores del último huracán. Diríase que paró a un segundo término el cuadro pavoroso de ciudades y campos convertidos en ruinas, con su connatural derivado de muertos y heridos y de hombres, mujeres y niños sin casa y sin pan.

De Sagua la Grande, por ejemplo—por concretarnos, por hoy, a una sola población, nos vienen voces amigas, para nosotros muy estimadas—nos referimos a D. José M. González a Rubén Badía, a Enrique Isoba—haciendo una urgente llamada de auxilio en favor de aquella ciudad y sus barrios rurales. Los recursos que han sido enviados, principalmente víveres se encuentran próximos a agotarse y como es incalculable el número de indigentes, se teme, como es natural, que surjan actos de violencia arrastrados por el imperativo del hambre.

Es menester, pues, acudir rápidamente en auxilio de la hasta hace poco una de las más bellas y florecientes ciudades de Cuba y de su barrio más rico, Isabela de Sagua. Se hace necesario el envío de nuevos recursos, especialmente víveres; tratemos de atenuar un tanto la tragedia que vive aquel pueblo hermano; no lo olvidemos en los momentos de tan grande desgracia.

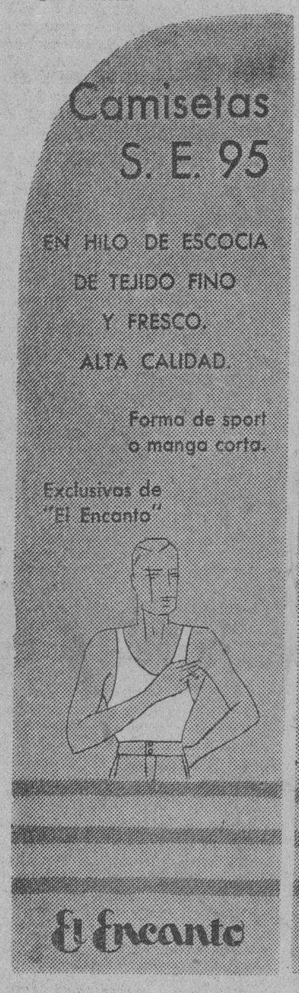

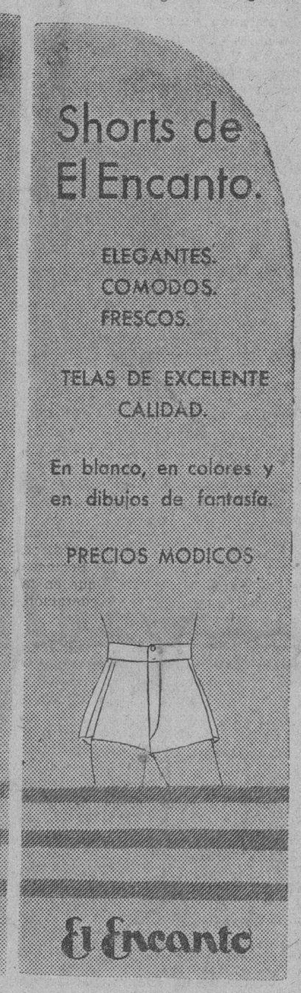

De Día en Día

«Si la Prensa española no se mantiene dentro de los límites corrientes de la decencia, en sus editoriales o caricaturas, el gobierno se verá obligado a tomar medidas represivas».

Tal es la actitud en que se ha colocado con respecto a los periódicos el nuevo Jefe del Gabinete español, señor Alejandro Lerroux.

Y como los colegas de la ex Metrópoli siempre han sido atentos con nosotros, justo es que nos apresuremos a acompañarios en su sentimiento por el porvenir que se les depara con una Ley de Imprenta tan amenazadora como la que significa ese enunciado, en apariencia sencillo, del novel gobernante de la República hispana.

Lo sabemos por experiencia. Durante los ocho años del Machadato, la Prensa cubana soportó una Ley de Imprenta por el estilo de esa: y con ella se nos hizo tan insoportable la vida a los periódicos que los combatidos órganos de opinión que pudieron hacer el cuento, deben atribuirlo, sin duda, a las numerosas promesas y novenas con que pusimos el asunto en manos de la Providencia los que ganamos el pan en esta forma.

A este respecto, en fin, es de reconocerse que aquella Ley Campa contra la que se protestó airadamente—tal vez como estratagema para ver si se aprobaba—resultaba pantela borracha comparada con la situación que prevalecía desde que el ex Doctor Honoris Causa hizo la declaración de principios que tanto recuerda esa del señor Lerroux.

Porque, en síntesis, una y otra pueden condensarse en una Ley que tuviera estos dos artículos:

«Art. 1.—La Prensa tendrá que mantenerse dentro de lo que el gobierno estime, que constituyen los límites de la decencia, a cuyo efecto su cabeza le dará consejos a cada periodista.

Art. 2.—Las infracciones del artículo anterior serán castigadas de acuerdo con el humor de que este el gobierno el día de la infracción.

En cuanto a la compensación de la perceptivo popular que en casos tales le queda a la Prensa, es harto relativa, pues aunque es verdad que el público se da cuenta al segundo o tercer día de que algo les pasa a los periódicos, los compradores de hojas impresas concluyen por exigir que el periodista, además de escribir bien, sea un hombre que lo mismo le dé morir en la cama que junto a una tumba cavada «ad hoc» en los fosos de cualquier lóbrega fortaleza o derramando los sesos sobre las cuartillas.

Todo lo cual nos inclina a reiterarles nuestro más sentido pésame por la perspectiva que se les depara a los colegas del viejo solar, de quienes pensamos que «más les valía no haber nacido», como les advierten las Sagradas Escrituras a los que están perdidos sin remedio.

TARTARIN DE TARASCON.

LAURENT SE HACE CARGO DEL CUERPO DE BOMBEROS

El jefe de la Policía Nacional, brigadier Laurent, nos comunica haber asumido la Jefatura del Departamento de Incendios de La Habana, dándose por terminadas, de esa manera, las gestiones políticas que distintos elementos venían desenvolviendo cerca del jefe del Distrito.

El Estado Mayor del Ejército se muestra complacido por cuanto el Cuerpo de Bomberos ha secundado desde su inicio la labor revolucionaria.

Ultimo día de la magna venta de

AJUARES DE CASA.

Aproveche los beneficios ostensibles que a la economía del hogar reportan nuestras ofertas tradicionales en estos momentos de decisivo encarecimiento de la vida.

ESTAS OFERTAS COMPRENDEN:
Mantelería, Ropa de Cama, Toallas, Alfombras, Colchones, Cojines, Cretonas, Damascos . . . y todo cuanto constituye el adorno y confort del hogar.

Aproveche el día de hoy para surtir su hogar de todo lo necesario.

PRIMER PISO.

El Encanto

Telf. A-7221

M.E.C.D. 2016

9A SECCION 7

TELEFONOS:
Dirección A-4151
Jefe de Redacción . A-3205
Sección de Sports. M-7911

DIARIO DE LA MARINA

TELEFONOS:
Quejas M-7911
A. Clasificados . . A-3333
Agencia Marianao. FO-7380

9A SECCION 7

AÑO CI — ACOGIDO A LA FRANQUICIA POSTAL — HABANA, SABADO, 16 DE SEPTIEMBRE DE 1933 — EL PERIODICO MAS ANTIGUO DE CUBA — PAGINA NUEVE

LA ACTUALIDAD

LERROUX Y LA AMNISTIA

Por LEON ICHASO

CON la subida de Lerroux al Poder ha resurgido a la actualidad el asunto de la amnistía política. Es éste uno de los puntos importantes de su programa o de sus promesas desde la oposición.

Recordará el lector que fué D. Alejandro uno de los que firmaron aquella proposición del diputado señor Alcalá, en favor de una amplísima amnistía política. El mismo Lerroux defendió reiteradamente esta amnistía en sus manifestaciones a la prensa como medio necesario para la paz y quietud espirituales y para atraer y sumar voluntades hacia la República. La propugnó al mismo tiempo como un rasgo de nobleza e hidalguía tradicionalmente ajustado al carácter español.

El expresidente del Consejo de Ministros, señor Azaña, fiel a su afirmación categórica en el libro «El Jardín de los Frailes», de que él no había sentido nunca compasión por nadie, rechazó categóricamente la solicitada amnistía. No valió que la pidiesen centenares de millares de mujeres españolas de todas las clases sociales respaldadas por la opinión pública. Obraban impulsadas, según él, por aquel «sentimentalismo» que él desdeñaba como hombre fuerte y como gobernante de «estilo» y de «modos» nuevos.

También los socialistas se opusieron a la citada amnistía. Es verdad que sus principios y doctrinas fundamentales proclaman y predican los sentimientos humanitarios, la tolerancia, la bondad, el pacifismo y todo cuanto pueda estrechar y solidar los vínculos de confraternidad entre todos los hombres. Pero para los socialistas españoles que monopolizaban entonces el Poder y que se clavaban a él como la yedra al tronco del árbol que la nutre, una cosa era —en esta cuestión como en otras— el socialismo, con sus estatutos y sus ideales y otra, el partidarismo angosto y ambicioso, con sus intereses políticos. Fué por lo tanto enterrada la proposición del señor Algora a pesar del apoyo de Lerroux, del sexo femenino y del exministro de Comercio, señor Franchy Roca, jefe de los federales que había puesto como una de las condiciones al aceptar dicha Cartera la concesión de la amnistía.

La que proponía el mencionado parlamentario no excluía los delitos políticos de ningún ciudadano, fuese cualquiera la filiación que ostentase. Como ninguno de estos delitos degrada ni deshonra a los que los cometen, creían el señor Algora y cuantos lo apoyaban que la amnistía había de abarcar a todos por igual.

Extendíase además, por la misma razón, dicha amnistía a todos los españoles prófugos residentes en América. Persistente fué la campaña que a instancias de centenares de cartas latinos en favor de ellos, desde esta sección. Por millares se contaron las adhesiones que recibió la Comisión Gestora Pro Amnistía de Prófugos Españoles. El señor Embajador de España Don Luciano López Ferrer gestó ante su Gobierno, oficialmente, decidido apoyo a estos deseos de nuestros compatriotas de Cuba, que por no conocer la amnistía decretada al nacer la República, por el Gobierno Provisional, no pudieron acogerse a ella.

El Casino Español y los Centros Regionales se unieron a esta noble y patriótica empresa.

Propicia es la ocasión que ahora se nos presenta para alcanzar lo que tan pronta y afanosamente hemos propugnado. A Lerroux le incumbe, como jefe del actual Gobierno, cumplir sus repetidas promesas. No puede negarse la amnistía ofrecida sin faltar a ellas y sin defraudar la esperanza de tantos y tantos españoles de la Península y de América. Tampoco puede conceder, sin ir contra su palabra pública y solemnemente dada una amnistía restringida y recortada. Esa ya se inclinaban a concederla algunos de los elementos ministeriales del Gabinete del señor Azaña. Contra la inteligencia y la intolerancia cerradas de los socialistas y de otros sectores del Gobierno anterior, Lerroux predicó siempre fórmulas de avenencia y de conciliación. El sabe cuantas fuerzas llevaron a sus filas estas predicaciones. El sabe también, como buen conocedor del alma española, cuántos afectos y simpatías le había de valer esta generosa y amplia amnistía y cuán eficazmente habría de contribuír a la solidación de su Gobierno.

Sería una honda decepción para el pueblo si se volviese atrás en problema de tamaño calibre.

LOS TABAQUEROS HAN SIDO CITADOS A JUNTA PARA MAÑANA, DOMINGO

El señor Angel Franco Triana, secretario del Sindicato Nacional de Tabaqueros y Similares cita —por este y otros medios— a sus compañeros para la Asamblea que tendrá lugar el domingo 17 del actual en Teniente Rey 104—altos, a las 2 p. m. rogando la más puntual asistencia por la índole de los asuntos a tratar y resolver.

Viene a la Habana el barco-escuela de guardias marinas "Juan Sebastián Elcano"

Se pide la disolución de las Cortes, para el bien de la República

Aumenta el peligro de que los agrarios y los derechistas se declaren enemigos del régimen

La anterior petición ha sido formulada de modo enérgico por el periódico «Información». «Heraldo de Madrid» dice que los derechistas causarán la caída de este Gobierno

MADRID, septiembre 15. AP. — El periódico «Informaciones», en un editorial que aparece publicado en la primera página de su edición de hoy, pide urgentemente que se disuelvan las Cortes, «en bien de la República».

Agrega que el premier Lerroux está convencido de que el Congreso ha cumplido la misión para la que fué elegido, y que la opinión pública en forma inalterable ha asociado el nuevo gobierno con la disolución de las Cortes.

En apoyo de la petición, afirma el citado diario que Lerroux tropezará en su actuación con la imposibilidad de cambiar el antiguo aspecto político del actual Congreso, y cada día que se demore en decretar la disolución aumentará el peligro de que los agrarios y derechistas se declaren opuestos al régimen.

Por otra parte el «Heraldo de Madrid» predice que las dificultades que provocaron los elementos derechistas, causarán la caída del actual gobierno.

También se destaca entre los comentarios editoriales a la situación política el publicado por «La Nación», diciendo que el fascismo es ya una amenaza para el régimen español.

BANQUETE CONMEMORATIVO DE ANIVERSARIO MEXICANO

MADRID, septiembre 15.—AP.—La comisión naval mexicana que se encuentra en España con la misión de adquirir varias unidades para la escuadra de aquel país, ofreció hoy un banquete a las autoridades navales españolas, con motivo de la conmemoración del aniversario de la Independencia de México.

Una motocicleta aérea que inventó el ingeniero La Cierva será el aparato volador más barato en todo el mundo

El Embajador de España en los Estados Unidos, don Juan Francisco de Cárdenas, será honrado por la Universidad de Missouri con el título de doctor «Honoris Causa», el día 19

LONDRES, septiembre 15 AP.— Una «motocicleta aérea», diseñada por el ingeniero español don Juan de la Cierva, famoso inventor del autógiro, ha sido sometida hoy a pruebas de vuelo en el aérodromo de Habworth.

D. Juan La Cierva

La nueva máquina aérea fué construída en Escocia, y es una pequeña motocicleta de un solo asiento equipada con alas giratorias, las cuales le permiten elevarse y descender casi verticalmente como un helicóptero. -Está equipado con un pequeño motor de motocicleta de enfriamiento por aire, y será, según se espera, el aparato de volar mas económico que ha sido manufacturado. Sus controles son tan sencillos que, según afirma el inventor, cualquier persona que sepa conducir un automóvil puede aprender a volar en pocas horas.

HOMENAJE AL EMBAJADOR DE ESPAÑA EN LOS ESTADOS UNIDOS

WASHINGTON, septiembre 15. AP La Universidad de Missouri concederá el grado honorario de doctor al embajador de España en los Estados Unidos Juan Francisco de Cárdenas al inaugurar su próximo curso el día 19 del corriente.

Juan Cárdenas

El diplomático hablará de la importancia que tiene la enseñanza del idioma castellano en Norteamérica, haciendo resaltar el valor de su uso para fines comerciales y culturales.

Antes de regresar a Washington el embajador español visitará la Exposición del Siglo del Progreso, en Chicago.

Alrededor de la gesta heroica de las alas hispanas

AVALORADO por una dedicatoria amable y fraterna, llegó ayer a mis manos un ejemplar de la tercera edición de «La Odisea del Cuatro Vientos», edición especial entre cuyos destinatarios me veo, con orgullo, incluído.

Ricardo Villares y F. C. Bedriñana, jefe uno y compañero ambos en el diario bregar de las cuartillas, han sabido plasmar en las páginas de esta obra cuanto tuvo de entusiasmo de emoción, de cariño y, finalmente de angustia, de incertidumbre y de dolor, la magnífica aventura de esos dos varones españoles que se llamaron Mariano Barberán y Joaquín Collar, caballeros cruzados del aire para gloria de la aviación mundial.

En las páginas de «La Odisea del Cuatro Vientos» el lector sigue paso a paso, desde que era sólo un bello proyecto, la gesta heroica que ha conmovido al mundo, hasta llegar, en una sucesión de hechos, coincidencias y acontecimientos dramáticos, a la catástrofe que puso dolor en todas las almas y crispó de espanto los corazones. Por esto el libro de Villares y Bedriñana tiene a mis ojos doble valor: el de cariñoso recuerdo para la gloria de los dos «ases» españoles y el de monumento, hecho más con el corazón que con la pluma, a aquellos dos hombres todo valor y cordialidad y simpatía, a los que supieron querer y admirar como algo propio, cual si su halo glorioso nos alcanzase a todos, compartiendo luego el pesar, amargo e imborrable, que nos anonadó en la hora cruel de la desgracia.

Decimos antes que el libro fué hecho más con el corazón que con la pluma y debiéramos agregar que con la cabeza, pues no hace falta ser un experto en cuestiones editoriales para ver que este libro es un mal negocio para sus autores. ¡Oh, juventud, todo lirismo y corazón! ¡Bendita seas!

ROBERTO SANTOS.

Los socialistas acordaron un voto de confianza al Gobierno para la manifestación del 18

Esta demostración de los agrarios, a la que se espera asistan más de cuarenta mil personas, es considerada por el Partido Socialista como fascista y opuesta al interés de la República

MADRID, septiembre 15.—AP.—El centro socialista anuncia esta noche que sus líderes han acordado un voto de confianza al gobierno por cualquier medida que tome en relación con la demostración agraria anunciada en Madrid para el día 18 del corriente, en la cual se espera que tomen parte más de cuarenta mil personas.

Los líderes socialistas declaran que consideran esa demostración como fascista y opuesta a los intereses de la República, y por tanto declinan toda responsabilidad en las consecuencias que pueda tener.

Por otra parte, un grupo de líderes agrarios conferenció hoy con el ministro de Agricultura, insistiendo en que la anunciada demostración se efectuara «a toda costa». El problema será tratado el sábado en una reunión ministerial.

VIENE A AMERICA EL BUQUE ESCUELA ESPAÑOL

CADIZ, septiembre 15. — AP. — El buque-escuela de la armada española, fragata «Juan Sebastián Elcano», ha salido hoy de esta base naval con rumbo a Nueva York, en viaje de prácticas de guardias-marinas.

Durante su recorrido, el «Juan Sebastián Elcano», visitará todos los principales puertos americanos, incluyendo el de la Habana.

LLEGO A CADIZ EL MINISTRO DE HACIENDA

CADIZ, septiembre 15.—AP.—Procedente de Santa Cruz de Tenerife, ha llegado hoy a bordo del vapor «Vallonera», el nuevo ministro de Hacienda del gabinete Lerroux, señor Lara, quien inmediatamente después de desembarcar continuó el viaje por ferrocarril hacia Madrid.

CESANTIA DECRETADA

Por resolución del Secretario de Sanidad fué declarado cesante ayer el doctor Francisco Martín Callejas, del cargo de Jefe Local de Sanidad de Cruces, disponiendo ocupe el cargo interinamente, el Jefe Local de Cienfuegos.

Los presidentes de sociedades regionales se reunieron para tratar del problema federativo

Se pronunciaron elocuentes discursos y se acordó conceder un voto de gracias al cuerpo facultativo que actúa en el Sanatorio de la Asociación Canaria, al que se respalda

Anoche, en el amplio salón de actos de la Asociación Canaria celebraron una importante Asamblea los presidentes de todas las Secciones que integran la Comisión Ejecutiva; sesión a la que fueron convocados por el Presidente de la Sección de Propaganda, señor Pedro Delgado.

Presidió el Presidente general, doctor Miguel Angel Días, y explicó ámpliamente, el señor Pedro Delgado, el objeto de la reunión que no era otro que el dar a conocer a los Presidentes y a todos los elementos que integran las Secciones, del estado actual de la Asociación frente a la situación que confronta la misma con respecto al problema de los médicos, que ya alcanza a todas las Sociedades con Sanatorio, y en el que en la actualidad intervienen la Federación, la Secretaría de Sanidad y los Presidentes de las Sociedades citadas.

Habló después, con la serenidad y la elocuencia de siempre, el Presidente General, doctor Miguel Angel Díaz, quien hizo una detallada historia de todo lo actuado personalmente y conjuntamente con los demás Presidentes, en la defensa del derecho y de la razón que asistía a las Directivas y a los socios de todas las Sociedades a defenderse contra los ataques que se derivaron y se mantienen en la actualidad contra la vida de los sanatorios, que es la vida de las Sociedades, fundadas y mantenidas para la mutualidad de los hombres, que necesitan unos de otros, en las desventuras de la vida. Pidió ayuda a todos los Presidentes y a todos los socios respaldo para su obra y la obra de conjunción de los Presidentes de las Sociedades, haciendo un ejemplar frente único y digno.—Hizo un brillante elogio del Cuerpo Facultativo que actúa en el Sanatorio por su esforzada labor y por su nobleza de profesionales que ejercen su sacerdocio, no solo manteniendo la vida y el prestigio del sanatorio, sino que velan por sus enfermos y los atienden como hermanos. Terminó haciendo un resumen de todo lo actuado por los Presidentes cerca de la Secretaría de Sanidad y del Gobierno, gestiones que a su juicio son de ley y de justicia para las sociedades cuyos reglamentos se amparan bajo las leyes de la República.

Habló después el señor Germán Padilla adhiriéndose en todo a la labor del Presidente General y de sus compañeros los Presidentes de las Sociedades que confrontaban el mismo problema. Pidió que se otorgara un Voto de Gracias para el Cuerpo Facultativo por su noble labor y rogó a los socios y a los miembros de las Secciones que concurrieran a respaldar la obra presidencial, con el esfuerzo y el entusiasmo de esta hora de grave peligro para todas las instituciones.

Ratificó, con breves palabras, la petición de este Voto el señor Miguel Díaz y la Asamblea, puesta en pie, lo acordó entre atronadores aplausos. También se acordó, entre aplausos entusiastas respaldar al Presidente en su labor de frente único con los presidentes de las demás sociedades para evitar todos los peligros que antes citamos, procurando que el problema actual sea resuelto en bien de las sociedades y de los sanatorios, sencillamente por ser de justicia todo cuanto se pide y se defiende.

También habló en el sentido de conceder ayuda, respaldo y amoroso entusiasmo al Presidente General para que siga luchando, por el triunfo de la noble causa, el señor Agustín Salazar. Y después de hacer breves consideraciones sobre el mismo problema y en el mismo sentido que lo hicieron los oradores anteriores, varios asociados, se dió por terminada la Asamblea.

El Centro de la Propiedad, por medio de su Secretario, refuta unas declaraciones del Alcalde

Fué el Sr. Andreu, Secretario del Centro de la Propiedad, quien gestionó la aprobación de las rectificaciones de las rentas urbanas presentadas, correspondientes al ejercicio del año 1933 al 1934

Habana, 15 de septiembre de 1933.

Al señor Director del DIARIO DE LA MARINA, Prado esquina a Teniente Rey.

Ciudad.

Mi muy distinguido amigo:

En el DIARIO de esta mañana he leído una aclaración que hace el Alcalde de la Habana, doctor Alberto Blanco, refiriéndose a una información de ese DIARIO con referencia a la resolución dictada por dicha autoridad, aprobando todas las rectificaciones de rentas hechas por los propietarios de la Habana correspondientes a este ejercicio del año 1933 a 1934.

Y como esa información del DIARIO fué hecha por una nota enviada por el Centro de la Propiedad Urbana de la Habana me interesa mucho, en primer lugar, hacer constar a usted lo que expreso al señor Alcalde en el fondo del adjunto escrito enviado al mismo y del que acompaño a usted copia, para que se aprecie la verdad de nuestra información y lo cierto de nuestra actuación e insistencia en la resolución de este asunto.

Espero de su atención de siempre publique la carta referida de ser posible en el mismo lugar y con los mismos titulares que se hizo la aclaración del señor Alcalde y a que hago referencia.

Doy a usted las gracias por todas sus atenciones para mi y para el Centro de la Propiedad Urbana y quedo suyo atento amigo,

Francisco Andreu.

Habana, 15 de septiembre de 1933.

Al Dr. Alberto Blanco, Alcalde Municipal de la Habana.

Ayuntamiento de la Habana.

Ciudad.

Mi muy distinguido amigo:

Con sorpresa he visto en el DIARIO DE LA MARINA de la mañana de hoy 15, una información que dice: **El Alcalde de la Habana aclara los fundamentos de su decreto sobre rectificaciones de rentas.**

Y digo con sorpresa, porque en el fondo de la carta que usted envía al Director del DIARIO DE LA MARINA rectificando una información de dicho DIARIO relativa al decreto por usted dictado sobre la aprobación de todas las rectificaciones de rentas de fincas urbanas presentadas en este ejercicio de 1933 a 1934, usted hace constar de que el mismo no hubo de responder precisamente a la insistencia de determinada persona o clase contribuyente, sino en su deseo de hacerlo de acuerdo con las necesidades ineludibles de la Administración Municipal y la de los propios contribuyentes.

Y aunque su carta no dice que la insistencia de esa persona fué la mía y que la clase contribuyente a que usted se refiere lo es la institución «Centro de la Propiedad Urbana de la Habana», en el fondo a ambos se ha referido y todo el mundo así lo ha apreciado y comprendido.

Fuí yo quien personalmente dí a los periódicos ese día, entre los cuales está el DIARIO DE LA MARINA, esa información que usted rectifica y que yo la considera exacta y la mantengo en el sentido cierto que puedo justificar, como es verdad que por escrito presentado a usted con fecha 2 de septiembre en curso, el Centro de la Propiedad Urbana de la Habana presentó ante usted escrito pidiendo dictara la disposición de referencia y a la vez que por la autoridad superior que corresponde se y a su propuesta, se dictara otra referente a conceder una «Amnistía Fiscal» para los adeudos atrasados por el «Impuesto Territorial», tal cual ya fué dictado por la Hacienda para los adeudos en general del Estado.

Desde dicha fecha 2 de septiembre, usted sabe lo visité por más de tres veces rogándole e insistiéndole en que se dictasen ambas resoluciones que habíamos reclamado y que requerían una urgente acción, lo que al fin realizó usted con fecha 11 del mes en curso.

Por tanto, aparte de la buena voluntad de usted para actuar en favor de los contribuyentes en general por Impuesto Territorial del Término Municipal de la ciudad de la Habana y el cumplimiento de su deber como autoridad en haber dictado la resolución a que se hace referencia en beneficio de la propia Administración, quiero mantener que es cierto que ello fué pedido por el Centro de la Propiedad Urbana con fecha 2 de septiembre y que el que suscribe le visitó a usted determinadas veces insistiendo activara la resolución dictada con fecha 11 y que no se puede de ninguna manera desconsiderar que la misma tiene una relación cierta con lo que interesó el Centro y yo gestioné directamente de su autoridad.

Me ha interesado hacer esta aclaración por el concepto que es necesario mantener con nuestra prensa en las informaciones que se le envían por el «Centro de la Propiedad Urbana de la Habana», porque de lo contrario ni yo como propietario defensor de los intereses de la propiedad, ni la institución nuestra, actuamos para hacer alardes de nuestras gestiones, sino para que se consiga el fundamento reclamado y que ampare por igual o colectivamente a todos los propietarios de fincas urbanas, ya éstos sean o no asociados de nuestra institución.

Terminaré diciendo a usted que aun en los momentos en que fuimos más maltratados pir el maldito Gobierno que nos regía y cuando con un desprecio absoluto del derecho el secretario de Obras Públicas entonces, doctor Carlos Miguel de Céspedes dictaba disposiciones ilegales y que luego tenía necesidad en algunos casos de modificar o rectificar por la acción nuestra, nunca tuvo escrúpulo de decir en sus resoluciones lo que consta en las Gacetas Oficiales correspondientes, que se dictaban por la acción o por los recursos presentados por el Centro de la Propiedad Urbana.

Lamento mucho este pequeño incidente que me obliga a responder a la aclaración hecha por usted en el DIARIO DE LA MARINA, y a la vez tengo la seguridad que usted sabrá disculpar la misma, que la motiva el deseo de mantener mi buen concepto personal y el de nuestra institución.

Terminaré rogándole active se dicte la resolución que corresponda a la Amnistía Fiscal pedida por nosotros en beneficio del contribuyente deudor y prácticamente de la Administración y por la cual usted me mostró interés desde el primer momento.

Sin otro particular, yo quedo de usted muy atentamente,

(Fdo.) **Francisco Andreu.**

El cumplimiento de la ley de vagabundos está llenando las cárceles de nuevos 'huéspedes'

Aunque el Gobierno cree que no se llegará a efectuar la enorme demostración agraria proyectada, manifiesta que se han tomado todas las precauciones que estimó precisas

MADRID, septiembre 15. (AP.)— El ministro de la Gobernación, señor Torres Campana, ha anunciado esta noche que el señor José Estadella será nombrado subsecretario de Sanidad el sábado, agregando, «si se crea la cartera de Sanidad, Estadella será ministro».

También dijo que ha sido informado de que la demostración agraria ha sido suspendida, pero que de todos modos se han tomado todas las precauciones aconsejables.

REGISTRADO EL CENTRO COMUNISTA

BARCELONA, septiembre 15. AP.) La policía practicó hoy un registro en el Centro Comunista, confiscando varios millares de manifiestos atacando a Lerroux que iban a ser distribuídos inmediatamente.

LLENAS LAS CARCELES DE VAGABUNDOS

BARCELONA, septiembre 15. AP.)

Las autoridades catalanas declaran esta noche que el cumplimiento de la Ley de Vagabundos está llenando las cárceles hasta el extremo de que hacen falta más facilidades para alojamiento de detenidos.

Dícese que hay actualmente 1.500 personas alojadas en la cárcel barcelonesa, cuya capacidad normal es solamente para setecientas.

Auxilio para las víctimas del huracán

Grandes envíos de víveres, ropas y medicinas hechos a los varios pueblos afectados

Improba en extremo es la labor que está realizando la comisión de Auxilios para las Víctimas del Ciclón en su propósito de enviar con la rapidez que se demandan, medicinas, víveres, ropas y zapatos a los lugares devastados por el ciclón que nos asoló el día primero de los corrientes. En las últimas hora de la tarde de ayer, el Presidente de dicha comisión, Coronel Eugenio Silva, recibió el siguiente telegrama de Sagua la Grande y que dice así: «Coronel Silva.—Cruz Roja Nacional. Hechos tres embarques de Víveres, uno de ropa a Isabela de Sagua. Mas medicinas. Mederos Quintana».

A los distintos grandes embarques hechos por la Comisión de Auxilios para las Víctimas del Ciclón, se unirán otras expediciones de medicinas, víveres, ropas y zapatos dada las voces de auxilio que vienen no sólo desde Sagua e Isabela; sino desde Corralillo; Quemados de Güines y otras diversas poblaciones.

En el día de ayer la Comisión de Auxilios hizo un embarque de $400.00 en víveres para Cifuentes, siendo hasta ahora el total de embarques hechos de $14.597.98, distribuídos entre estos a Sagua la Grande $2.187.65 Corralillo, $1.051.59 y Chucho Guerrero, en el propio Término municipal $708.38.

La Comisión de Auxilios para las Víctimas del Ciclón quiere hacer público que está haciendo todas las gestiones que están a su alcance con el propósito de socorrer urgentemente a las poblaciones más afectadas y que su deseo precisamente sería el de contar con las suficientes cantidades para adquirir no solamente víveres, medicinas y ropas en cantidad, sino también acometer con la rapidez que el caso demanda la reconstrucción de las casas y de los edificios públicos afectados por el meteoro. Igualmente desea aclarar para que no se tergiverse la verdad que actualmente están funcionando con gran éxito cocinas económicas en las siguientes ciudades: Matanzas, Cárdenas; Sagua la Grande; Isabela de Sagua y Quemados de Güines, están listas para comenzar a repartir comida a los damnificados las comisiones en otras poblaciones de las provincias de Santa Clara y Matanzas.

GENTILEZA DE LA CUBAN TELEPHONE

En las oficinas de la Comisión de Auxilios se nos informó en la tarde de ayer que la Cuban Telephone Company en su deseo de ayudar al mejor desenvolvimiento de la comisión había dispuesto que las llamadas de larga distancia en relación con el pedido urgente de víveres y medicinas, así como ultimar detalles para socorrer a las víctimas, no sean cobradas a la Comisión.

ULTIMOS DONATIVOS

El señor M. J. Oña, Vocal del Comité de Auxilio Pro Sagua en la Habana, ha enviado al Coronel Silva un check por valor de 25 pesos, que destina la señora María Albarrán de Pres no para los damnificados. Agrega que ésta cantidad proviene de un donativo hecho por «una cubana», por 50 pesos y cuya otra suma fué invertida en hacer compras para Sagua la Grande, consistente en ropas y zapatos, y que fuern enviados por conducto de dicha Comisión.

También han entregado donativos el doctor Enrique Soler y Baró un peso y varias damas que han regalado paquetes de ropa usada. Asimismo donó la Respetable Logia Salomón, cinco pesos para las víctimas.

Comisión de Auxilio para las Víctimas del Ciclón.—Secretaría.

UN CONSUL HACE UNA DENUNCIA

El cónsul de China, en esta capital, dió cuenta al Juez de Instrucción de la Sección Tercera, que el día 9 del actual, su compatriota José Eng, vecino de San Nicolás 144, al salir de su casa, fué asaltado por varios individuos, quienes le llevaron la suma de un peso, dándose después a la fuga.

Los suplentes tranviarios se han declarado en huelga ayer y se reunieron en asamblea

El Sindicato de Dulceros y Similares efectuó una gran asamblea para discutir los Estatutos de la colectividad, discutiendo el articulado y las modificaciones pedidas

Ayer se declararon en huelga los suplentes tranviarios, celebrando una asamblea en el local del Sindicato. Fué tema de discusión, en parte lo ocurrido en la asamblea anterior, que ha promovido fuerte disgusto en el personal suplente. Como el local social resulta pequeño para un acto al que concurran todos los empleados del Sindicato de Motoristas y Conductores, se acordó buscar un local apropiado para celebrar una asamblea magna, con la misma orden del día de la asamblea suspendida.

Se acordó que dicha asamblea se efectuara en el local de la Sociedad de Torcedores, sito en San Miguel 216, esta noche a las ocho y media.

Dado el interés que tienen los numerosos empleados a quienes interesa la solución del problema de los suplentes, que defienden la distribución del trabajo por igual, y el no menor interés para los empleados fijos, que entienden lesiona sus intereses lo acordado, la asamblea de esta noche promete ser de gran trascendencia.

CELEBRO ASAMBLEA EL SINDICATO DE DULCEROS

En el Centro Obrero de Zulueta 46, altos celebró anoche una gran asamblea el Sindicato de Dulceros y Similares, la cual continuó los trabajos de organización del Sindicato, tratando de los Estatutos, discutiendo el articulado y las modificaciones que en determinados capítulos presentaban los asociados.

Se produjeron animados debates, predominando el deseo de que la reglamentación del Sindicato responda a las necesidades de los obreros del ramo de dulcería y similares, y responda cada Sección al mejor desenvolvimiento de la asociación sindical, garantizando las conquistas obtenidas y el logro de otros beneficios, que contribuyan a la consolidación del Sindicato, y a la asociación en el mismo de todos los que libran su subsistencia en la industria.

También se trató del Plan de Reivindicaciones que tienen presentado en muchos talleres, y de los informes presentados por las comisiones y delegados respectivos.

LOS EMPLEADOS DE «LA ISLA DE CUBA», SE REUNIERON

Un grupo de empleados de «La Isla de Cuba» celebró una reunión en el local del Sindicato de Motoristas y Conductores, para tratar asuntos relativos al trabajo, y a la organización sindical a que pertenecen.

SINDICATO OBRERO DE LA INDUSTRIA DEL SOMBRERO

Hoy celebrarán una asamblea los miembros del Sindicato Obrero de la Industria del Sombrero en su local social para tratar de diversos asuntos relativos a los problemas que dicho Sindicato tiene en algunos de los sectores de las fábricas de sombreros, para informar de los mismos, y tomar los acuerdos que procedan para su resolución.

EL SINDICATO GENERAL DE EMPLEADOS DEL COMERCIO

Han celebrado anoche distintas asambleas las Secciones de Empleados del Sindicato General de Empleados del Comercio de Cuba, que tienen problemas planteados de reivindicaciones. Varias de estas Secciones se reunieron en el local de la Federación Obrera de la Habana, Zulueta 37 altos para tomar acuerdos relativos a las huelgas declaradas en diversos sectores mercantiles que no han aceptado sus demandas.

ANUNCIESE Y SUSCRIBASE AL «DIARIO DE LA MARINA»

ACCION REPUBLICANA NO DARA SU APOYO AL GOBIERNO DE LERROUX

MADRID, septiembre 15. AP. La asamblea del partido de Acción Republicana ha acordado dirigirse a la directiva del partido, para que revoque el acuerdo de colaborar con el actual gobierno.

HAN SIDO CITADOS LOS BACHILLERES DE 1930

Se cita por este medio a los Bachilleres de 1930, así como a los Bachilleres graduados con anterioridad a ese año que no hayan comenzado sus estudios, para que concurran a una asamblea general que tendrá lugar en la Universidad Nacional edificio «González Lanuza», hoy sábado 16 de septiembre a las 2 p. m.

Se ruega la más puntual asistencia.

El Comité de Delegados ante el D. E. U.

COMISION DEPURADORA DE LA SECRETARIA DE INSTRUCCION PUBLICA

La comisión Depuradora nos ruega hagamos saber que recibirá todo escrito de cargos fundamentados y concretos, hasta las 12 m. del día 22 de los corrientes en el local de la Secretaría de I. P. y B. A. contra cualquier funcionario, maestro o empleado perteneciente a la dicha Secretaría.

DESDE ESPAÑA

NI TIEMPO NI MIMBRES

Por M. V. de Cabal

NO se los han podido dar a los desaforados confeccionadores de la ley contra la enseñanza religiosa; no se los han podido dar, y hete aquí que el monstruoso resto en que los laicos tejedores querían meter una millonada de escolares se ha reventado a la primera vuelta.

La primera vuelta le ha tocado darla a los ayuntamientos y el mareo que les acometió fué de tal calibre que comenzaron a buscar puntos de apoyo sin encontrarlos en parte ninguna.

—¿Iremos al Gobierno?

—¿Nos tenderá una mano doña Instrucción Pública?

—Por si acaso, pongamos con tiempo el parche y lancemos a la superioridad nuestro grito de impotencia.

Los gritos van saliendo de uno y otro confín de la felicísima nación y sus notas más álgidas guardan la más estrecha conformidad en el tono y la letra:

—¡Que no podemos hacernos cargo de esas millaradas de niños que enseñaban religiosos y religiosas porque no tenemos locales, material ni dinero! Por extrema que sea la rabia, por extremo que sea el odio que los fanatizantes del judaísmo han sentido de pronto contra estas órdenes de educadores cristianos, no pueden menos de reconocer su impotencia organizadora y económica. Con la irreflexión de un necio y la soberbia de un fátuo se echaron a la espalda este problema que pesa lo que un mundo y creyeron resolverlo con una firma y una inserción en la Gaceta. Una firma; una inserción; dos factores risueños que a la hora de la suma dan un resultado pavoroso.

Y, como es natural, no hay quien se atreva, así, de sopetón, a ofrecer al pueblo una solución tan diáfana como la veían en su imprevisión los que tienen ojos y no ven.

Hasta ahora, solo un Ayuntamiento de agallas—, ejemplo sorprendente de metequismo— se ha atrevido a pensar y proponer una solución. Pensar, dijimos? Pues nos equivocamos: pensar no, que esta ideica no ha salido de la olla podrida del ovetense consistorio, que ya va criando espolones por lo vieja. Que a estos reformadores de la pobre España se les antojan los millones de Fulano? Pues hala, que se le quiten sus millones! Que las tierras de Zutano? A ver, que se las quiten! Que las industrias de Mengano? Pronto, que vengan esas industrias. Y así con las empresas, y los patronos, y las fábricas. Y así también con estos magníficos edificios que el trabajo y la contribución de las órdenes y sociedades cristianas levantaron para la educación de sus niños y sus juventudes. Bien clara y rotundamente declaró el Sr. Albornoz que los padres no eran dueños de educar a sus hijos conforme a sus principios y creencias:

—¡No y no!— le oyeron clamar los que buscan el deleite de su ahilada voz y su afilada inteligencia.

Y si esto dice el Sr. Albornoz, imaginad lo que pensarán los pobrecitos menos listos que él: por ejemplo estos de la Comisión mixta encargada de aplicar la ley de Congregaciones en Oviedo. A estos conspicuos aplicadores no se les ocurre más que «comprendiendo la imposibilidad de poder atender a estas obligaciones (las de habilitar locales y dotarlos de medios de enseñanza) no sólo por la falta material de tiempo sino también por la falta de recursos económicos» pedir autorización para incautarse de todos aquellos locales donde tienen los religiosos sus colegios. Mas adelante, cuando la impudicia de los sueldos fabulosos cambie de nombre, y sobren unas pesetas para los no socialistas, se abonará a estos religiosos el valor de sus muebles y enseres... Si es pura fórmula, que por ella no quede. Pero lo lastimoso, lo sangrante de estas peticiones y de estas dificultades promovidas a despecho de toda legalidad constitucional y de toda voluntad popular, está en su inutilidad bien definida y remarcada. Corría mucha prisa, demasiada prisa bestializar al niño y al joven; para que puedan imponerse las doctrinas del odio, del egoísmo, de la indiferencia y de la igualdad en las miserias de materia y espíritu, es preciso tajar del individuo su porción más excelsa. Las órdenes religiosas cometían el nefasto crimen de nutrir y acrecentar esta porción, y muchas, casi todas, nutrían a la par la otra, la que nace en la boca del niño, esos pobres niños españoles, que acaso encuentre el viajero sucios, medio desnudos y medio desnutridos por las calles y plazas de esta tierra gloriosa a la que en vano ofrecen el socialismo y los judaizantes la suprema dicha...

RECORDATORIO A LOS GRADUADOS DE LAS GRANJAS ESCUELAS DE LA REPUBLICA

Se ruega envíen urgentemente, sus direcciones para tenerlos al corriente de las actuales actividades que por la clase se hacen diríjanse:

Comité de Propaganda de los graduados de las Granjas Escuelas de la República. Granja Escuela. Habana.

M.E.C.D. 2016

DIZZY DEAN PIDE $15,000 PARA JUGAR EN EL 1934

CON LA DOBLE VICTORIA DE AYER LOS GIANTS ESTAN CASI ASEGURADOS

DESDE EL Bull Pen
Por GALI

—Hubbell es el New York.
—La selección de Babe Ruth.
—Es discutida este año.

Un conocido cronista de báse ball de Washington, enviado tras los New York Gigantes para reportar a Clark Griffith las pequeñas debilidades de las «maravillas de Memphis Bill Terry», entrevistó hace días al orgullo del Sur, y se encontró con esta sorprendente respuesta:

«Hombre por hombre, los Senadores son superiores a mis Gigantes, pero no incluyan en esta comparación al pitching staff. Esto no me sorprende, sin embargo, porque aun en el mismo circuito Nacional no creemos poseer el mejor team. Pero, nuestro pitching hace la diferencia.»

Los Gigantes, según Terry, han perdido varios campeonatos con mejores teams que el que poseen hoy en día, pero ninguno de esos conjuntos trabajó con un pitcher de la talla de Carl Hubbell, y de ahí que fuesen vencidos por otros conjuntos de la Liga.

«Cuando digo que Hubbell es lo mejor que han tenido los Gigantes desde época remota sé bien lo que me digo»—afirma Terry. «Yo vi a Artie Nehf en su mejor forma, y siempre he tenido buenas informaciones de Rube Marquard, pero no creo que ninguno de los dos haya podido superar las demostraciones de Hubbell.»

«Carl es la esencia de nuestro pitching staff y con él venceremos en la Liga y repetiremos en la serie mundial, o seremos vencidos por nuestros rivales.»

«Tengo absoluta confianza en Carl y creo que en sus manos está el éxito definitivo de los Gigantes. Un viejo maestro como Hans Wagner me lo decía el otro día: «Hubbel es tan bueno como Mathewson». y esta afirmación, viniendo de Wagner, tiene que aceptarse como extraordinaria. Nuestro team, repito, será más flojo que otros de nuestro propio circuíto, pero contamos con Carl Hubbell y eso es suficiente para que estemos a punto de triunfar.»

Terry, incidentalmente, acaba de hacer público que los Gigantes no volverán el año entrante a sus campos de trainning de California. Memphis Bill no quedó muy satisfecho de las condiciones del Oeste y está impresionado todavía del terremoto que experimentó. Lo más probable es que la novena se entrene en Phoenix, Arizona o en Orlando, en la Florida, donde solían realizar sus ensayos primaverales los Reds de Cincinnati.

Babe Ruth, considerado por todos los críticos uno de los más notables jugadores de todos los tiempos, acaba de lanzar a la publicidad su All-America team de 1933, donde aparecen incluidas las más destacadas estrellas del baseball americano.

En el conjunto aparecen este año:
CATCHER: Billy Dickey, Yankees.
PITCHERS: Carl Hubbell, Giants; Earl Whitehill, Senadores.
PRIMERA BASE: Jimmy Foxx, Atléticos.
SEGUNDA BASE: Charley Gehringer, Tigres.
TERCERA BASE: Harold Traynor Piratas.
Short Stop: Joe Cronin, Senadores.
Left Field: Al Simmons, White Sox.
Centerfielders: Wally Berger, Braves.
Right Fielder: Chuck Klein, Phillies.

Y esta selección, por primera vez desde que fué iniciada por el Babe en 1920, ha sido duramente criticada por los peritos, que afirman que Ruth «ha ido este año un poco lejos en sus aspiraciones».

La inmensa mayoría de los expertos entienden que Billy Dickey no merece la designación de que ha sido objeto. Muchos señalan a Rick Ferreil, de los Medias Rojas de Boston, como superior a Billy y otros prefieren a Davis, de los Phillies.

También se discute la selección de Whitehill en lugar de Alvin Crowder, aunque es opinión de este comentarista que el ex-zurdo de los Tigres ha sido más consistente en el año que la estrella de Clark Griffith. Otros apuntan que Sammy West, de los Browns, merece más el centerfield que Wally Berger, de los Braves, y otros, no menos conformes, apuntan que Frankie Frisch, de los Cardenales y Oscar Melillo, de los Browns, han realizado mejor trabajo que Charley Gehringer, de los Tigres.

Es solo una cosa están de acuerdo todos «los muchachos». Esto es que por primera vez desde 1920, Babe Ruth no MERECE UN PUESTO EN EL TEAM, y esto significa bastante, si se tiene en cuenta que todos los peritos reservaban siempre un puesto al Bambino en la selección anual, aun cuando él, por motivos de delicadeza se excluía siempre de la suya.

En el mundo basebolero, incidentalmente, se ha registrado una sorpresa grande al saberse que los Medias Rojas de Boston se han hecho de los servicios del famoso pitcher zurdo del Rochester, Fred Ostermueller, que ha obtenido altísimos promedios en la justa de la Liga Internacional. Todo el mundo tenía entendido que los Yankees estaban muy de cerca, tras el muchacho, pero parece que a última hora las proporciones de Eddie Collins, a nombre de los Red Sox, fueron «más convincentes».

HISPANO Y BETIS EN GRAN PARTIDO EN CAMPO ARMADA

Presentó su renuncia el secretario del organismo del futbol de los amateurs

El miércoles celebraron su acostumbrada junta semanal, los componentes del Comité Directivo de la Federación.

Se aprobaron las actas de la junta anterior y también la de los partidos celebrados el domingo en opción al Concurso que están celebrando.

Como comentábamos en nuestra anterior, el «Stadium» solicitó y obtuvo que se le diera de baja del organismo federado.

Sobre esta decisión ya hicimos mención en nuestra anterior reseña y en ella pedíamos a los dirigentes del citado equipo un poco más de calma y cordura, pero parece que el acaloramiento del primer momento siguió.

También se dió cuenta en la citada junta que el Secretario de ese organismo que a la vez presidía el equipo del «Stadium», en justa actitud con la asumida por la sociedad que preside había presentado la renuncia de su cargo.

La Junta acordó dejar la misma sobre la mesa, para su estudio y aceptación o lo contrario.

El poco tiempo que hemos tratado al señor Ordoñez, hemos podido aquilatar en el un entusiasmo poco común hoy día entre los futbolistas, entusiasta y trabajador y nos parece que al ser de momento insustituible para el puesto, debe de seguir en el mismo, dejando a un lado suspicacias.

Nosotros el lunes tuvimos ocasión de hablar con el, nos explicó todas las cosas pasadas, alguna que nosotros ignorábamos y quizás abusando de esa amistad que bondadosamente nos ha brindado, nosotros le haremos un ruego en la esperanza que seré atendido.

Que esa carta renuncia la retire y siga prestando al organismo amateur su entusiasmo, que a esas críticas de sus detractores, que no le haga caso, que las tire al desprecio, que los que vemos este problema bajo el aspecto de la imparcialidad, estamos convencidos de la honradez de su procedimientos.

Ahora que está al finalizar el Concurso, nos parece que por asunto que seguimos sosteniendo que los del «Stadium» no tiene razón, no debe por ninguna forma el Secretario de la Federación que está apartado muy ideológicamente del señor Presidente del «Stadium», tomar una actitud de renuncia.

Esperamos pues y confiamos en que el amigo Ordoñez, fundador de la Federación se mantenga en su puesto, tenemos la completa seguridad que al pedírselo interpretamos el sentir de todos los clubs federados.

A nuestro oído habían llegado las noticias de qué varios jugadores inscritos en la «Federación» por varios clubs, habían tomado parte en los distintos clubs que formaron el programa que se celebró el domingo en homenaje al viejo jugador Juan Mayato, veterano de nuestro deporte, y que por parte de alguien se pretendía hacer la denuncia correspondiente al objeto de que esos jugadores fueran descalificados invocando un acuerdo que se nos dice fué adoptado por el Comité.

Nosotros que tenemos el criterio de criticar lo que creamos criticable, sin importarnos un mico, quien en ello se perjudique, estimamos que como acuerdo de defensa está bien adoptados, pero que esa arma de doble filo perjudica a todos por igual, y estimándolo así, creemos que los clubs en vez de adoptar esos castigos para jugadores que jueguen en otra Federación, debían de haber adoptado que todos los clubs propendieran a fortalecer cada día más sus teams respectivos, al objeto de poder ofrecer partidos llenos de interés y entusiasmo.

Porque todos sabemos que los jugadores de foot-ball, que sea verdadero jugador, lo único que desea es practicar el deporte, aunque no le implique mucho el jersey que vista, la cuestión es practicarlo.

No se habla otra cosa en los corrillos balompédicos que del match sensacional que el domingo celebrarán las aguerridas huestes del «Betis» y los famosos por todos conceptos «tigres» del «Hispano».

El «Hispano» que sabe de la fortaleza de sus enemigos, que sabe de la potencialidad de su contricante, según nos manifiesta presentarán el mismo equipo que en el último encuentro. Batió con solo nueve jugadores al equipo del «Betancourts» a excepción lógica de Benigno Somoza que será sustituído por Olmedo.

De más estar el decir que de todos los sectores se aprestan a concurrir al partido y que por parte del «Hispano» será hecho un llamamiento a los integrantes de la «Vieja guardia» que capitaneado por Manopla, no cesará de dar ánimo desde la glorieta.

Las huestes basketbolista, que capitanea el gran Zapico, parece que también harán acto de presencia en el campo de las almenas para alentar a los jugadores.

Y esperamos confiado los hispanófilos, en el triunfo honroso de los «tigres».

Los del «Betis» están callado, se nos dice por nuestro «attaché» que los jugadores se han sometido a una gran práctica y que la alta dirección del Club están satisfecho de sus jugadores y confían esperanzandos el triunfo de sus muchachos.

A primera hora el infantil del «Hispano» y del «Plus Ultra» discutirán un match que tiene un gran interés, pues de vencer los «tigritos» no hay discusión posible en esa serie, quedarán vencedores.

En tanda final los del Europa y del Luyanó discutirán los puntos reglamentarios.

PIPETO.

LOS SEIS DE LA FAMA

	J.	V.	C.	H.	PCT
Klein, P	135	539	91	201	373
Foxx, Ath	135	520	117	186	358
Davis, Ph	125	445	44	152	342
Manush, S	140	611	109	203	332
Simmons, WS 4	141	589	83	195	331
Terry, Giants	114	445	64	145	326

SPORTS DIARIO DE LA MARINA SPORTS

PAGINA DIEZ — HABANA, SABADO, 16 DE SEPTIEMBRE DE 1933 — AÑO CI

SCHUMACHER EN EL PRIMER JUEGO Y PARMELEE Y BELL EN EL SEGUNDO, NO PERMITIERON MAS QUE OCHO HITS

En el primer encuentro sólo seis hits batearon los Cubs, y en el segundo, dos. Bell dió una magnífica demostración de pitching retirando por su turno a dieciseis bateadores

CHICAGO, septiembre 15. (AP) — Los New York Gigantes soltaron hoy las amarras que los detenían en su avance arrollador y volvieron a colocarse a siete juegos y medio de sus rivales más cercanos, derrotando a los Cubs de Chicago, en los dos encuentros del double header efectuado aquí ante 25,000 espectadores. Los scores fueron de 5 por 1 y 4 por 0.

Las dos victorias han empatado la serie y colocan prácticamente a los Gigantes dentro de la serie mundial, pues ahora será necesario que ocurran muchas cosas imposibles para que el Chicago o el Pittsburgh puedan ir al clásico. Estas dos novenas tienen todavía un chance matemático, pero faltándoles solo 11 desafíos por celebrar, parece imposible que puedan eliminar la ventaja. Mañana se celebrará otro double header entre ambos teams, y aun perdiéndolos, los Gigantes quedarán en el primer lugar con cinco y medio juegos, ventaja suficiente para considerarse dentro de la serie con los Senadores.

Un pitching excepcional, el mismo de que han hecho gala durante toda la temporada, proporcionó a los Gigantes las dos victorias. Hal Schumacher superó a un trío de lanzadores del Chicago con un pitching de seis hits para apuntarse su 19o. éxito de la temporada en el primero, en tanto que un magnífico trabajo de relief, por parte de Herman Bell, aseguró la lechada del segundo.

Enviado al box con dos outs en el tercer inning, después que la debilidad de Leroy Parmelee había llenado las bases, Bell hizo que Stephenson muriese en foul fly, y seguidamente retiró a 16 bateadores en orden antes de que pudiesen pisarle la inicial. Billy Herman inició el noveno con un single, pero no pasó de ahí debido a que los tres hitters siguientes fueron fáciles outs. La lechada, incidentalmente, es la vigésima-tercera que proporcionan los Gigantes en la season y la segunda de Bell en el año.

Los Gigantes batearon 10 hits a Bud Tinning y Pat Malone en el primero para llegar al noveno inning con un score favorable de 2x1, entonces aprovecharon admirablemente las bases por bolas que les concedieron y ligándolas con dos errores, un wild pitch y un largo fly, anotaron tres carreras para ganar sin susto.

La primera carrera de los Gigantes cristalizó en el primer inning por doble de Critz y single de Terry y la segunda por singles de Davis, Jackson y Blondy Ryan, en el cuarto. La única carrera de los Cubs en el día se debió a un single de Hack y doble de Billy Herman.

El segundo match representó la oncena derrota de Warneke en la temporada. Ott disparó su 21 homer de la season en los primeros actos, y representó la cuarta victoria de los Gigantes en Wrighley Field.

Al mismo tiempo, el primer game proporcionó a los Gigantes su vigésima séptima victoria del año, en la que sólo permiten una carrera.

Los scores:

(Primer Juego)

NEW YORK

	V.	C.	H.	O.	A.	E
Moore, lf	4	0	0	1	0	0
Critz, 2b.	5	1	1	5	6	0
Terry, 1b.	4	0	2	12	1	0
Ott, rf.	4	0	1	1	0	0
Davis, cf.	4	1	2	0	0	0
Peel, cf.	0	0	0	1	0	0
Jackson, 3b.	1	1	1	0	6	0
Mancuso, c.	4	1	1	4	1	0
Ryan, ss.	4	1	2	3	2	0
Schumacher, p.	4	0	0	0	1	0
Totales.	34	5	10	27	17	0

CHICAGO

	V.	C.	H.	O.	A.	E.
Hack, 3b.	4	1	2	0	1	0
W. Herman, 2b.	4	0	1	4	4	0
Cuyler, rf.	3	0	0	3	0	0
Stephenson, lf.	3	0	1	1	0	0
Demaree, cf.	3	0	0	2	0	0
Camilli, 1b.	3	0	1	11	0	1
Harnett, c.	3	0	0	4	1	0
Jurges, ss.	2	0	1	2	3	0
Koenig, ss.	1	0	0	0	0	0
Tinning, p.	0	0	0	1	0	0
Malone, p.	2	0	0	0	3	0
Mosolf, z	1	0	0	0	0	0
Hermann, p.	0	0	0	0	0	1
Henshaw, ss.	0	0	0	0	0	0
Totales.	30	1	6	27	13	2

Z bateó por Malone en el octavo.

New York	100 100 003	—5
Chicago	000 001 000	—1

Empujadores: Terry, Ryan, Schumacher, W. Herman. Two base hits: Critz, W. Herman. Sacrifices: Jackson, Demaree. Double Plays: Jackson a Critz a Terry; Jurges a W. Herman a Camilli; Hack a W. Herman a Camilli; Camilli, (sin asistencia). Quedados en bases: New York 6; Chicago, 4. Bases por bolas: Schumacher 1, Tinning 1, Herman. Struck outs: Schumacer 4, Malone 3. Hits: a Tinning, 5 en 1¼ innings; a Malone, 5 en 6 2|3; a Herrmann, 0 en 1|3; a Henshaw, 0 en 2.3. Dead ball: Schumacher a Cuyler; por Herrmann, a Moore. Wild pitch: Herrmann. Perdió Tinning. Umpires: Stark, Quigley y Pfirman. Tiempo 2:01.

SEGUNDO JUEGO

NEW YORK

	V.	C.	H.	O.	A.	E.
Moore lf.	5	1	4	4	0	0
Critz 2b	4	0	2	3	5	0
Terry 1b	5	0	1	11	0	0
Ott, cf	5	1	1	2	0	0
O-Doul rf.	4	0	0	1	0	0
Jackson 3b	4	0	3	0	1	0
Mancuso c	3	0	0	4	0	0
Ryan ss	4	2	3	2	4	0
Parmelee p.	1	0	0	0	0	0
Bell p.	2	0	0	0	0	0
Totales	37	4	14	27	10	0

CHICAGO

	V.	C.	H.	O.	A.	E.
Hack 3b	1	0	0	0	0	0
Koenig 3b	2	0	0	1	0	0
W. Herman 2b	2	0	1	4	3	0
Cuyler rf	3	0	0	3	0	0
Stephenson lf	4	0	0	1	0	0
Demaree cf	2	0	0	1	1	0
Mosol cf	2	0	0	1	0	0
Camilli 1b	3	0	1	9	1	0
Hartnett c	3	0	0	7	0	0
Jurges ss	2	0	0	0	5	0
Warneke p	3	0	0	0	1	0
Totales	27	0	2	27	11	0

Anotación por entradas

New York	000 110 002	4
Chicago	000 000 000	0

Sumario

Empujadores Critz, Terry, Ott, two base hits Moore, Critz, Jackson. Home run, Ott, Sacrifices. Critz, Bell. Double plays Ryan a Terry; Critz a Terry Jurges, W. Herman a Camilli. Quedados en bases. New York 9, Chicago, Bases por bolas, Parmelee, 4. Warneke 1. Struck out Parmelee 2. Bell 2. Warneke 5. Hits Parmelee, 1 en 2 2.3 innings, Bell 1 en 6 1.3 Wild Pitchers. Warneke 2. Dead ball. Parmelee a Hack Pitcher ganador Bell. Umpires Quigley, Pfirman y Stark. Tiempo 2.04.

VAN MUNGO PERMITIO A LOS «CARDENALES» SEIS HITS VENCIENDO: 9 POR 2

SAN LUIS, Sept. 15. (AP.) Los Dodgers de Brooklyn le batearon libremente a los zurdos Hallahan y Walker hoy y se apuntaron una victoria de 9 por 2 sobre los Cardenales de San Luis en el desafío celebrado aquí.

Hallahan fué expulsado de la goma en el cuarto acto, en el que le anotaron seis carreras con seis hits, uno de ellos un home run de Hack Wilson.

Van Mungo pitcheó todo el game por los vsitantes, permitiendo sólo seis hits. Uno de estos batazos fué un doble de Watkins que sirvió para anotar la primera carrera. La otra se la hicieron en el noveno con tres hits.

El match fué la décima-cuarta victoria de Van Mungo en la season.

Anotación por entradas:

		C.	H.	E.
Brooklyn	200 601 000—	9	14	1
San Luis	000 001 001—	2	6	3

Baterías: Mungo y López; Hallahan, Walker y Wilson.

HA SIDO SUSPENDIDA LA REGATA DE BOTES MOTORES

FILADELFIA, Sept. 15. (AP.) La regata de botes motores de dos días en opción al campeonato del Este, que estaba anunciada para hoy, ha tenido que suspenderse por lluvia.

DIZZY DEAN EXIGE $15,000 PARA JUGAR LA PROXIMA SEASON

Es el primer rebelde de los jugadores, aunque su actitud... «no es oficial»

SAN LUIS, septiembre 15. (AP)—Jerome Herman (Dizzy) Dean, lanzador estrella de los Cardenales, tiene la distinción de ser el primer rebelde de la temporada de 1934.

Aunque su rebeldía no es oficial, desde luego. Dean ha hecho público hoy que lleva más de un mes tratando el asunto de su contrato de 1934 con los oficiales del club, sin que hasta ahora se hayan puesto de acuerdo. La diferencia entre ambos es de 5,000 pesos.

«No creo pedir demasiado al exigir 15,000 pesos por mis servicios en 1934»—dijo Dean hoy. «Pero creo que la mayor parte de los fanáticos que acuden a los juegos del club lo hacen por verme pitchear. Los Cardenales tendrán que firmarme por lo que digo, porque de lo contrario me retiraré del base ball. Sé de un team independiente que me paga 1,000 pesos al mes por trabajar con ellos durante el verano, a más de conseguir un trabajo de 100 pesos a la semana y ello podría resultarme más beneficioso que pitchear por el San Luis».

DIGON DERROTO A O. MACHADO AYER EN LA "Y.M.C.A."

Continúa con buen éxito el Campeonato interno de Hand Ball. Partidos para hoy

Pepe Digón ofreció frente a Octavio Machado un partido espectacular en el primer turno de la categoría abierta del Campeonato de hand ball interno que está celebrando en el Y.M.C.A. Mucho se peloteó en este encuentro y fué al final el triunfador el vizcaíno parlanchín que todavía es una verdadera autoridad en las canchas. Rentería sorprendió a la cátedra derrotando a Fournier y dejándolo en 25 para 30. Carlos Eagen continuó su buena racha de triunfos al derrotar sin gran dificultad a Mztger.

Humberto Machado, vengando la derrota de su hermano, pudo vencer fácilmente a Alemany en el primer encuentro de la segunda categoría. Berge no se presentó y Toba Faura se adjudicó el partido por default y Ruisánchez ganó en la misma forma que Faura al no presentarse Soliño.

En la tercera categoría Rodríguez derrotó a Villaverde; Arias no pudo vencer a López y Santa fué una víctima de J. Arazoza que ayer retornó a su mejor juego.

Un partido suspendido fué celebrado y en él C. Alfonso llegó al tanto treinta mientras su rival, R Bustamante, no podía pasar del 13.

Los juegos para hoy:

Primera categoría:
Fariñas vs. Florin.
Curbelo vs. Alonso.
Anca vs. R. Fernández.

Segunda categoría:
Pinochet vs. Alemany.
Machado vs. Ruisánchez.
Soliño vs. Berge.

Tercera categoría:
M. González vs. L. Torres.
E. Lemes vs. A. Ferro.
C. López vs. F. Apel.

JONRONEROS

Ott, Giants	1
Wilson, Dodgers	1

LOS LEADERS

Foxx, Athletics	45
Ruth, Yankees	28
Klein, Phillies	27
Gehrigh, Yankees	27
Berger, Braves	25

TOTALES

AMERICANA	559
NACIONAL	426
TOTAL	985

CUBANELECO Y EL REGLA SE VERAN EN UN GRAN GAME

Mendizábal debe lanzar por los líders y Gómez por los eléctricos. Notas amateurs

Bonito encuentro de base ball anuncian para esta tarde los muchachos de la Liga Nacional de Amateurs. Regla y Cubaneleco serán los contendientes con la grande posibilidad de brindar al público una excelente exhibición.

Hemos dicho ayer, y repetimos hoy, que el Regla lleva a este choque las mejores probabilidades de triunfo. Sus pitchers parecen en mejores condiciones. su infield está trabajando eficientemente y sus outfielders están conectando sus hits cuando más pueden ayudar al club, pero esto no quiere decir que el Cubaneleco esté desarmado en su pretensión de conquistar la victoria. El team tiene también buenos bateadores y cuenta con un pitcher zurdo de puntería—Benitín Gómez—que podrá resultar un obstáculo grande en las aspiraciones de sus rivales.

Nosotros esperamos un choque interesante y recordando que el Cubaneleco se apuntó el triunfo la última vez que ambas novenas se encontraron, creemos que el Regla hará todo lo posible por acumular una buena ventaja desde temprano, a fin de evitar posibles rallies al final.

El choque comenzará a las tres en punto. Y la lógica indica que Mendizábal y Benitín Gómez serán los lanzadores.

Para mañana, gran doble header en el propio terreno de los Marqueses, figurando en el primer turno los muchachos del Fortuna con el Vedado Tennis, y en el segundo el Teléfonos con el Yara.

Tanto el choque de hoy, como el doble header de mañana está dedicado a las víctimas del último huracán que nos azotó, lo cual constituye un hermoso rasgo de la Liga Nacional.

LA PROTESTA DEL TELEFONOS

Aunque admitida, parece no irá adelante la protesta presentada por los telefonistas sobre una decisión del umpire Ecay que, aparentemente, les perjudicó en el desafío de la semana pasada. La protesta está basada en un juicio del umpire y ello será suficiente para que sea desestimada.

Ninguna protesta que se haga sobre la decisión de un umpire puede prosperar, a menos que esté apoyada en las reglas, y si el umpire Ecay dice que «Betancourt lanzó a segunda, tratando de sorprender a Reyes, ESTANDO FUERA DEL PITCHER'S BOX», no creemos que nadie puede pasar por encima de ese criterio, por que lo contrario sería lo mismo que revocar un conteo de bolas y strikes. El balk que reclaman los telefonistas podrá haberse cometido o no, pero desde el momento que el umpire dice que no existió por que el pitcher tiró a segunda, estando fuera del cajón, cualquier discusión que se formule se nos antoja tonta.

La protesta, pues, no podrá prosperar, aunque no estará de más que la Liga aproveche la oportunidad para amonestar a sus oficiales, recomendándoles más eficiencia en su labor.

ESTEBAN HERNANDEZ, PRESIDENTE

Ya tiene presidente la Unión Atlética de Amateurs. Y la designación ha recaído en Esteban Hernández, viejo ex-miembro del club Atlético de Cuba, que parece un oficial competente y entusiasta para el puesto.

Asume Hernández la presidencia en un momento bastante difícil, en el que se necesita una rápida acción para impedir que los deportes pierdan el brillo que alcanzaron hace temporadas. Los clubs lucen apáticos, faltos de espíritu y poco animados para enviar representaciones a las justas que se convocan. Los atletas, un tanto perseguidos últimamente por el anterior Comité, parecen retraídos y más amigos de intervenir en justas libres, que en las que oficialmente convoca el máximo organismo. Hernández conoce bastante el ambiente y esperamos que atacando pronto la parte más mala del problema, reorganice todas las federaciones y prepare una buena campaña para el invierno.

De más está decir, desde luego, que el Sr. Hernández encontrará

PERRY HACE UNAS DECLARACIONES DE INTERES EN TENNIS

Con ellas, delicadamente, pone duda la caballerosidad de E. Vines, de los Estados Unidos

Una gentil aclaración de Fred Perry, la estrella inglesa de los courts, ha puesto en el alambre el sportsmanship de Ellsworth Vines, premier de los tennistas americanos hasta su fracaso de este año. Acaba de afirmar Perry en New York, comentando el inesperado resultado del campeonato nacional de tennis americano, donde batió a Jack Crawford 6-3, 11-13, 4-6, 6-0, 6-1, que Crawford finalizó gentilmente el choque a pesar de que no tenía fuerzas desde el tercer set. Y esto coloca en pobrísima posición a Vines, que situado en la misma experiencia que Crawford, en los matches de la Copa Davis, prefirió desmayarse y abandonar el court antes de finalizar su partido.

«Desde que terminamos el tercer set me dí perfecta cuenta de que Jackie estaba a punto de desmayarse —dice Perry—. Pude haberle aconsejado la retirada, seguro de que era lo más indicado, pero no correspondía a mí esa misión. Crawford luchó como un caballero hasta el final, a pesar de que sabía que estaba indefenso, y por eso merece todos los honores. Pero, la realidad es que estaba imposibilitado de seguir jugando desde el tercer set».

Crawford, por su parte, ha dicho que en varias ocasiones estuvo a punto de marcharse del court, pero que el deber lo mantuvo en pie hasta el último momento. «No podía retirarme—dijo Crawford—. No hubiera sido deportivo».

Todo esto, pensamos nosotros, coloca a Ellsworth Vines en muy difícil posición, pues se recordará que, encontrándose en idéntica posición que Crawford, en uno de los matches de la Copa Davis, prefirió retirarse, dejando el triunfo en manos de su rival, por la vía del default.

Algunos críticos americanos, refiriéndose a este asunto, han preguntado irónicamente en los últimos días:

«¿Qué pensará de todo esto el «campeón que se desmaya»?

Con lo cual quieren decir bastante, si es que se permite interpretar el idioma en forma conveniente.

Crawford, a juzgar por las condiciones en que estaba cuando inició el cuarto set de su match con Perry, pudo haberse dejado llevar por el decaimiento físico que le dominaba, desmayándose para perder el campeonato por la vía del default. Perry hubiese triunfado de todos modos, pero su éxito se habría puesto en dudas y hoy en día serían muchos a comentar:

«¿Hubiera ganado de todos modos de haberse continuado el encuentro?»

Jack, sin embargo, se mantuvo en pie como todo un caballero y sin juego bueno para engañar a Perry, resistió los dos sets que faltaban para terminar la batalla. Perry le ganó el primero 6-0, lo que dá una idea de la pobre condición de su rival, y aseguro el título en el segundo, permitiéndole tan sólo un juego. El score fué de 6-1.

«Si Vines hubiese estado en el puesto de Crawford»—dicen algunos mal intencionados. «Posiblemente la final del campeonato masculino, singles de tennis, hubiese experimentado una decisión por default. Pero, aparentemente, los australianos son más sportsmen que los jugadores americanos, de ahí que otro haya sido el final».

JABEANDO

Por el Viejo Maestro

—Congo vs. Sixtico.
—Muchos Sindicatos.
—Cuchilla que se impone.

Esta noche, si es que el hijo de Saturno y Rhea, —más conocido por Júpiter Fluvius,— no lo impide, veremos en acción al Conguito Camagüeyano contra Sixtico Morales, la última aportación al boxeo habanero procedente del interior de la República.

La suspensión por dos veces del programa, ha provocado los más diversos comentarios, pero a la postre, los que han ganado son los púgiles, que han tenido tiempo de sobra para una preparación perfecta, con lo cual ninguno de los dos, ni Conrado Conde ni el ahijado del Dr. Mendigutía, podrá encontrar achaques a la derrota, en caso de que haya un vencedor. Y decimos así pensando en las declaraciones optimistas que hacen ambos muchachos.

Una pelea digna de verse. La mejor que se le puede ofrecer en la actualidad a los aficionados para reabrir las puertas de la simpática arena que a Alvarez Rius tiene por Presidente.

Hay la mar de Sindicatos de boxeadores.

Por Miramar Garden están tratando de formar una entidad que defienda los intereses de los pugilistas. Nos dicen también que Juan Oliva está fomentando otra, allá por la Arena Cerveza Cristal; según el compañero Horacio Roqueta, hay otra al frente de la cual se encuentra el señor Blas González, y por la Víbora, uno de los Jardines, también se entretiene de sindicar a los boxeadores.

Mientras todos estos grupos no se pongan de acuerdo, valía más que no hiciera nada. El remedio va a resultar peor que la enfermedad.

Young Corbett Tercero anuncia que se retirará del boxeo y se dedicará a profesor de Cultura Física.

He aquí los efectos de un knock-out propinado por McLarnin y la inteligencia de un hombre que sabe retirarse a tiempo, cosa que no saben hacer todos los hombres, porque si lo hicieran, se registrarían menos viajes en avión.

Esta noche pelea en México Relámpago Sagüero contra Mayer Grace, un yankee que es tan bueno, que entre sus más destacados triunfos figura uno sobre Jackie Fields, por decisión.

El contrario del cubano, por lo que se advierte, es bueno. Pero Relámpago demostró en su reciente combate contra Luis Arizona que se encuentra en gran forma, y cabe esperar, basado en la lógica, que por lo menos el compatriota dará una magnífica pelea.

De acuerdo con Manolo Braña.

Bien se conoce que el compañero y amigo de «El País» ama el boxeo y que por lo mismo, solo aboga por las cosas que en realidad le hacen falta.

En pocas palabras, pero muy bien dichas, dice Braña que el Dr. Benigno Souza, es el candidato indiscutible para la Presidencia de la Comisión Nacional de Boxeo y Luchas.

Lo dijimos también nosotros hace muchos días en estas mismas páginas, y hoy lo repetimos, con el natural regocijo que nos produce el ver que no estamos solos».

El Dr. Souza es la **cuchilla** que necesita el boxeo para que extirpe con todo lo malo.

COMENZARA MAÑANA LA JUSTA DOBLE DE HAND BALL EN «LA TROPICAL»

Inaugúrase mañana domingo, a las cuatro, el primer campeonato de dobles de hand ball que ofrece la Sociedad de Empleados de La Tropical, llevando como escenario de los acontecimientos la hermosa cancha que han construído en sus terrenos.

Un grupo selecto de jugadores ha hecho su inscripción formal en la competencia, que debe resultar de enorme interés y bien reñida, si se nos permite aceptar como estrellas del sport a diversos jugadores que se han inscripto entre ellos Cheo Hérriz y Francisco Vicente.

Las parejas han sido combinadas con certera puntería, asegurando esto, desde ahora, el éxito del campeonato.

He aquí un grupo de los «muchachos» que aparecerán:

Cheo Hérriz y Arturo Carvajal; Francisco Vicente y Emilio Power; Félix García y Angel Otis; Manolo Barrera y M. Aldama; Wilfredo Benítez y José Santamaría; R. Sotelo y J. Guerra; Juan J. Pereda y Saturnino Aldama; Eduardo Sevilla y Juan Barnech.

NO OLVIDE VD. QUE TOMAR
Bleno-Blenol
es curarse

Compañía Trasatlántica Española
AVISO
El vapor correo "CRISTOBAL COLON" que tenía anunciada su salida para el día 15 de SEPTIEMBRE, debido a demoras por el ciclón, saldrá de la HABANA el día 17 de SEPTIEMBRE a las once de la mañana.
Teléfonos: M-6911—M-6912 Habana.
GARCIA & DIAZ LTDA. Agentes Generales

Compañía Trasatlántica Española
Servicio de Vapores Correos
El Trasatlántico
CRISTOBAL COLON
Saldrá de La HABANA el día 17 de SEPTIEMBRE para:
VIGO, CORUÑA, GIJON, SANTANDER, BILBAO, CADIZ, Y BARCELONA (Vía New York)
PARA CANARIAS
El Trasatlántico
MANUEL ARNUS
OCTUBRE 9
GARCIA & DIAZ LTDO.
Agentes Generales
Palacio de la Lonja. Teléfonos: M-6911-12
Apto. 1690—Habana.

Empresa Naviera de Cuba
Apartado No. 2490. Dirección Telegráfica: EMPRENAVE
Claves en uso: A. B. C., 4a. y 5a.
Edición Western Unión Walkims and Apedix
SAN PEDRO No. 6.—HABANA
TELEFONOS: A-6276. Pasajes y Fletes: A-5315, Información general: A-4730 Departamento de Tráfico: A-3968. Almacén.
A-5034: Segundo Espigón de Paula: M-2680: Tercer Espigón de Paula.
NOTA.—Las escalas de Port Au-Prince, Aux Cayes (Haití), San Pedro de Macoris R. D. Aguadilla Mayaguez y Ponce P. R. Kingston, (Jamaica), son eventuales, esto es, se harán cuando el pasaje o la carga lo amerite.
VAPORES EN SERVICIO: Cuba, Baracoa, Cienfuegos, Eusebio Coterillo, Gibara, Guantánamo, Habana, Joaquín Godoy, Julián Alonso, La Fe, Las Villas, Manzanillo Rápido, Santiago de Cuba y Camagüey.
PUERTOS DE ESCALA: COSTA NORTE. — Puerto Tarafa Nuevitas, Manatí, (Victoria de las Tunas), Puerto Padre, (Chaparra) Gibara, (Holguín), (Velasco Bocas), Vita, Banes Nipe, Mayarí, Antilla, Preston, Sagua de Tánamo (Cayo Mambí), Baracoa, Guantánamo, (Boquerón y El Deseo) y Santiago de Cuba.
COSTA SUR.—Cienfuegos, Casilda, Tunas de Zaza, Santa Cruz del Sur, Manopla, Guayabal, Manzanillo, Campechuela, Media Luna, Niquero, Ensenada de Mora y Santiago de Cuba.
COSTA NORTE de VUELTA ABAJO.—Bahía Honda, Río Blanco, Puerto Esperanza, Santa Lucía, (Minas de Matahambre). Río del Medio, Dimas, Arroyo de Mantua y La Fe.
REPUBLICA DE HAITI.—Port-Au-Prince, Aux Cayes.
REPUBLICA DOMINICANA.—Santo Domingo, San Pedro de Macoris y Puerto Plata.
PUERTO RICO.—San Juan, Aguadilla, Mayagüez y Ponce.
JAMAICA.—Kingston.

FERROCARRILES UNIDOS DE LA HABANA
A LA PLAYA DE GUANABO
LOS DOMINGOS
BOLETIN DE EXCURSION EN 1a. CLASE
$1.00 incluyendo almuerzo y servicio completo de baño
SERVICIO DE TRENES
SALIDAS DE ESTACION CENTRAL: 8.00 a. m., 8.50 a.m y 1.23 p. m.
REGRESOS DE CAMPO FLORIDO: 2.37 p. m., 4.38 p. m. y 10.18 p. m.
Los Omnibus salen de la Playa 15 minutos antes de las horas indicadas.
Sólo 47 minutos de viaje
Informes adicionales por teléfonos A-4034 y A-1879.
LA ADMINISTRACION

M.E.C.D. 2016

MARCEL THIL LE GANO AL CAMPEON DE BELGICA, POR PUNTOS

SIXTICO MORALES Y CONGUITO CAMAGUEYANO ESTA NOCHE EN LA ARENA CERVEZA CRISTAL

SPORTS DIARIO DE LA MARINA SPORTS

AÑO CI — HABANA, SABADO, 16 DE SEPTIEMBRE DE 1933 — PAGINA ONCE

Los hípicos se encontrarán con una "lotería" pequeña mañana en el Oriental Park

La atención de los fanáticos hípicos locales se concentra mayormente en la quiniela dupla de mañana domingo. Nunca en la historia de Oriental Park ha ocurrido nada semejante a lo que sucedió con esa combinación el pasado domingo. No hubo un sólo aficionado que confiara un peso a los números 9 y 2 que fueron precisamente los victoriosos. Es más, no hubo grupo alguno que tomara en consideración que esa combinación estaba vacía y se reunieran para «levantar» un «bolo» y arriesgarlo por si acaso se daba la «jugada».

Como resultado de esto, el importe total de lo jugado, descontado el tanto por ciento, ha quedado para unirse a lo que se apueste mañana en la misma combinación de la sexta carrera. Doscientos cuarenta y cuatro pesos, pues, se añadirán a lo que se deposite en esa competencia y todo hace pensar que lo difícil de la carrera que preparará el secretario señor Mariel, y el aliciente a que acabamos de referirnos, producirá un volumen grande de apuestas que pase de 800 pesos. Así, la «mascada» resultará admirable para los que entren en el dinero en esa justa y puede que resuelva, algunos problemas de importancia el dividendo que corresponda a cada jugador del boleto ganador.

La fiesta de mañana constará como siempre de nueve competencias. La mejoría de la pista por efecto de la bondad atmosférica de los dos últimos días, nos hace concebir la esperanza de que el track estará bueno el domingo y que no habrá el fango pesado que ha deslucido muchas competencias en las últimas funciones.

Sin estar perfectamente ligero, es posible que el óvalo arcilloso de Marianao esté lo que se llama en el argot hípico «good», que quiere decir casi ligero o lo que es lo mismo, una mejoría decidida sobre el track, que ha estado imperando últimamente.

TOPICOS FUTBOLISTICOS a cargo de PETER

LA ASOCIACION DE FOOT BALL

La Asociación de Foot Ball de la República de Cuba ha tenido un año poco brillante. Que sepamos nosotros, el organismo máximo del balompié en Cuba nada ha hecho que valga la pena por el auge del balompié. La Presidencia del organismo, encargada al amigo doctor Antonio Iraizoz, resultó contraproducente. Fué una equivocación, y grande, llevar al organismo deportivo a un político. La mayor parte de las veces estuvo fuera de la Habana el Presidente de la Nacional, y las pocas veces que estuvo entre nosotros se reunió muy poco con sus compañeros los señores García Fragueia y Manolo Menéndez.

Por dos o tres ocasiones, estando ya acéfalo el organismo, escribimos algo sobre temas tan importantes como lo son sin duda alguna la creación obligatoria de los equipos infantiles, y el envío del equipo cubano al Campeonato Mundial que tendrá lugar en Italia el año entrante, haciéndoles algunas preguntas, pero ni el Secretario ni el Tesorero, que eran los que estaban al frente del mismo, se dignaron ni siquiera a darnos una llamada telefónica, para decirnos algo sobre esos particulares. Ello es una demostración del poco cariño que los citados señores, que en otras ocasiones fueron tan diligentes y tan entusiastas, tienen en la actualidad por el organismo supremo. Parece que la frialdad obligada de su presidencia, ha contagiado a los otros miembros. Nos consta que los señores García Fraguela y Manolo Menéndez han hecho mucho por la causa balompédica, y precisamente por saberlo, es que nos duele que ahora, a última hora, se hayan enfriado, ensombreciendo ellos mismos su brillante trabajo.

Estamos próximo a la designación de los miembros de ese organismo. En este mes, si no estamos mal informados, tendrá que celebrarse la Asamblea de la cual han de salir elegidos los señores que han de formar el Comité Ejecutivo de la Asociación de Foot Ball de la República de Cuba. Conviene, pues, que los señores representantes de las Federaciones se fijen en los hombres que han de llevar a ese importante organismo. Y sobre todo, que tengan presente, la poca efectividad que hay en esos individuos de representación fuera del ambiente deportivo. A los organismos deportivos deben ir los sportmen, los hombres que conocen el deporte y que además les guste. La Asociación de Foot Ball de la República de Cuba, y esta es una impresión muy particular del reporter, estuvo muy bien representada cuando la presidió el doctor Julián Modesto Ruiz, y durante su Presidencia, puede decirse, fué cuando más se hizo por el prestigio del deporte. Vamos a ver si se imita.

Sabemos que hay un grupo de personas que tienen en cartera un triunvirato de personas bien conocidas para formar la nueva Nacional. Y esas personas son el doctor Ismael López, Eduardo Piñeiro y Guillermo Escalera. Lo único malo que encontramos en el deseo de esos aficionados, es que esos señores no aceptarán la tal designación, y en ese caso lo bueno estaría en hacer un movimiento general a fin de conseguir que ese trio acepte la designación. Garantizamos que se trata de tres señores que conocen a fondo las cuestiones del balompedismo. Sería un éxito, y grande, que se pudiera contar con la cooperación de esos deportistas.

Nosotros al menos, a pesar de estar resentido con uno de ellos, abogamos por su nombramiento. Que nunca llevamos las cuestiones personales al terreno deportivo, y aún a nuestros enemigos cuando llega la hora, les reconocemos sus méritos.

xxxXXXxxx

El compañero Miguel Pascual se marcha hoy para España, en el Cristóbal Colón, acompañado de toda su familia.

Ayer lo saludamos en la Asociación de Repórters, y se despidió de nosotros.

Miguel Pascual, que es un gran periodista, se distinguió en la crónica balompédica, haciendo casi siempre labor oposicionista. Como todos los periodistas, tienen sus amigos y sus enemigos. Nosotros que pertenecimos al segundo grupo, más tarde nos sumamos a los primeros, y por eso es que hoy, al abandonarnos, le deseemos a él, y a los suyos, un viaje felicísimo, y sobre todo,mucha suerte en Madrid, en donde fijará su residencia.

Un abrazo de **Perico, Pascual.**

SE REANUDARA ESTA NOCHE LA TEMPORADA DE BOXEO DE ALTURA CON LA PELEA DE CONGUITO CAMAGUEYANO CONTRA SIXTICO MORALES

Esta será la pelea estelar del gran programa confeccionado por Aramís del Pino y Luis Parga, pero antes también tendrá lugar el encuentro de Kid Calixto con el famoso Baturrito

Dentro de pocas horas, a las nueve de la noche y por el módico precio de cincuenta y cinco centavos la grada,—incluído el impuesto—podrán presenciar los fanáticos boxísticos que asistan a la cómoda Arena Cristal, un espectáculo de primer orden digno de la significación que ante el mundo goza La Habana.

Doce magníficos boxeadores forman la velada de esta noche y puede asegurarse que un grupo tan selecto pocas veces se ha visto en acción en la misma noche, pero los promotores, aunque saben que sus utilidades no serán muchas prefieren aportar las posibles que pudieran obtener el éxito artístico de la fiesta con tal de brindar un incentivo que le sirva a los fanáticos de agradable estímulo para continuar, como hasta hace poco, favoreciendo las fiestas boxísticas económicamente.

La prensa diaria se ha venido ocupando, durante estas dos últimas semanas, del programa que esta noche se ofrecerá en la Arena Cristal y lo ha hecho decidida y jubilosa poniendo también su granito de arena a la estabilización definitiva del viril deporte entre nosotros.

Sixtico y Conrado Conde, «Conguito», son las máximas atracciones del programa de hoy, el que está cuajado de interesantes combates, tales como el de Baturrito y Kid Calixto, Julio Recio y Mario Valdés y otros varios, hasta el número de seis, todos de enorme trascendencia para el futuro pugilístico cubano, ya que los vencedores recibirán bien pronto las más amplias muestras de reconocimiento al ser escriturados para figurar en nuevas e importantes fiestas boxísticas.

Estamos ampliamente convencidos que la afición en general se dirigirá hoy, desde horas tempranas, a la Arena Cristal ya que arde en deseos de solazarse en su deporte favorito.

El programa completo es como sigue:

ARENA CERVEZA CRISTAL
PROGRAMA OFICIAL PARA ESTA NOCHE

DIEZ ROUNDS

Conguito Camagüeyano
vs.
Sixtico Morales

SEIS ROUNDS

Baturro Santos
vs.
Kid Calixto

Mario Valdez
vs
Julio Recio

CUATRO ROUNDS

Mario Fernández
vs.
Johnny Govantes

Juancito Alvarez
vs.
Enrique Peña

BUEN PROGRAMA DE BASEBALL HOY EN EL STADIUM TROPICAL

Buen programa de baseball amateur anuncia para esta tarde la Liga Social en los terrenos del Stadium de La Tropical. Gozará el público de un doble header interesante que significa mucho para los clubs que van a verse envueltos en él.

El programa combinado está dispuesto en esta forma:
1.30: Ass. Cubana vs. Cuba.
4|00: Havana Electric vs. Víbora.

Y ustedes mismos pueden hacer sus cálculos en relación con los posibles ganadores.

Para la Ass. Cubana el match con el Cuba tiene excepcional interés. Los patriotas poseen un conjunto peligroso, que puede hacer bastante daño si resulta apoyado por el pitching del eficiente Magraner, y es fácil advertir que presentarán un fuerte obstáculo en todo el camino si el joven hurler se presenta en condiciones. Y los médicos necesitan de cualquier modo de este desafío para mantenerse tras los líders de la Havana Electric, que han de encontrar un rival de consideración en el team del Víbora.

Este segundo match, incidentalmente, representa mucho para el Víbora, que pretende terminar la temporada en el tercer lugar.

Guerra y Pedrito Ruíz son los pitchers indicados para trabajar en el segundo game.

MARCEL THIL LE GANO POR DECISION EN DIEZ ROUNDS A J. ETIENNE

PARIS, septiembre 15. (AP)—Marcel Thil, campeón mundial de los pesos medianos, según los europeos, derrotó a Jack Etienne, campeón de Bélgica, en un bout a diez rounds, que sirve de match preliminar al combate que ha de celebrar con el cubano Kid Tunero, por el campeonato, el próximo 2 de octubre, en París.

JAI-ALAI

PROGRAMA OFICIAL PARA LA FUNCION DE HOY SABADO A LAS 8 Y CUARTO

PRIMER PARTIDO, a 20 tantos.—Morales y Goyo, blancos, contra Iturrino y Solá, azules. A sacar ambos del cuadro diez.

PRIMERA QUINIELA, a 6 tantos.—Pascau, Morales, Iturrino, Goyo, Solá y Aguiar.

SEGUNDO PARTIDO, a 30 tantos.—Mina y Salazar, blancos, contra Ferrer y Hugues, azules. A sacar ambos del cuadro nueve y medio.

SEGUNDA QUINIELA, a 6 tantos.—Vallejo, Salazar, Mina, Creus, Hugues y Ferrer.

TERCER PARTIDO, a 30 tantos.—Creus y Lasa, blancos, contra Millán y Vallejo, azules. A sacar ambos del cuadro nueve y medio.

17 EJEMPLARES EN EL FUTURITY STAKE EN BELMONT PARK

NEW YORK, septiembre 15 (AP.) Diecisiete de los mejores ejemplares de dos años, 15 caballos y dos yeguas, aparecerán mañana en una pista encolchada para disputarse los honores del cuadrigésimo-cuarto Futurity Stake, cuyo premio de $100.000 se discute anualmente en Belmont Park.

La flor y nata de los juveniles del turf, perfectamente preparada, irá al poste de los seis y tres cuartos furlones a las tres de la tarde y es fácil advertir que el conjunto brindará una de las mejores carreras del año, sobre una pista «heavy».

El cambio de temperatura, que ha transformado un «fast track» en un verdadero pantano, dando enorme chance a los fangueros, ha echado tierra todos los cálculos de los oficiales del Westchester Racing Ass., que esperaban finalizar la temporada con magnífica temperatura.

High Quest, segundo en el Saratoga Stake, y Kepi, un ejemplar de admirable arrancada, aparecen entre los primeros favoritos de la gran carrera, con logros 4 a 1. Otros menos considerados, pero con bastante chance son Hadagal y Kawagoe, en tanto que un entry de la cuadra de Mrs. Whitney, Black Buddy y First Ministrel aparecían en los libros con logros de 8 a 1.

Por encima de estos juveniles, claro está, se encuentra la figura del espectacular Equipoise, que aunque vencido en el Futurity de 1930, ha ganado ya más de 320,000 pesos en premios, y tratará de demostrar su pujanza, hábilmente guiado por experimentado jinete.

El team que ganó el Campeonato de Cuba en Basket para la Universidad en 1923, al inaugurarse el nuevo floor de los Caribes, lo integraron los hermanos Rafael y Otilio Campuzano, Eloy Castroverde, Palanca Pérez y Chico Duccasi.

Se celebrará el próximo lunes 18, la pelea de Jack Sharkey con King Levinsky

CHICAGO, septiembre 15. (AP) — El match a 10 rounds entre Jack Sharkey y King Levinsky, el último de Chicago, anunciado para esta noche en el campo de pelota de los Medias Blancas de Chicago, fué suspendido hoy a consecuencia del mal tiempo reinante por esta ciudad. Se efectuará el lunes.

Esta es la sexta vez que el encuentro cambia de fecha, habiéndose perdido las cinco anteriores antes de que Sharkey firmase el contrato.

El promotor Sammy Wolff celebró una larga entrevista con los miembros de la Comisión de Boxeo del Estado de Illinois, en horas de la mañana, y tomó el acuerdo de la suspensión.

Resultado de los juegos de ayer

LIGA NACIONAL

New York, 5; Chicago, 1

New York, 4; Chicago, 0
Boston, 10; Pittsburgh, 1
Filadelfia, 4; Cincinnati, 0
Cincinnati, 3; Filadelfia, 1
Brooklyn, 9; San Luis, 2

LIGA AMERICANA

Cleveland-New York, lluvia, jugarán doble juego hoy
Chicago-Boston, lluvia
San Luis-Filadelfia, lluvia
Detroit-Washington, lluvia, jugarán doble juego hoy

ESTADO DE LOS CLUBS

LIGA NACIONAL

	G.	P.	Ave.
New York	85	53	.616
Pittsburgh	79	62	.560
Chicago	80	63	.559
San Luis	77	66	.538
Boston	73	65	.529
Brooklyn	57	80	.416
Filadelfia	54	81	.400
Cincinnati	53	88	.376
Totales	558	558	

LIGA AMERICANA

	G.	P.	Ave.
Washington	92	47	.662
New York	81	54	.600
Filadelfia	71	66	.518
Cleveland	73	69	.514
Detroit	69	73	.486
Chicago	62	78	.443
Boston	58	83	.411
San Luis	52	88	.371
Totales	558	558	

JUEGOS SEÑALADOS PARA HOY

LIGA NACIONAL
Boston en Pittsburgh
Filadelfia en Cincinnati
New York en Chicago (2)
Brooklyn en San Luis

LIGA AMERICANA
Cleveland en New York (2)
Chicago en Boston (2)
Detroit en Washington (2)
San Luis en Filadelfia (2)

LA VERDAD ACERCA DEL EJERCICIO

Por YOUNG LIEDERMAN

NOTA:—El Prof. Liederman informará de su Curso de Cultura Física y enviará un folleto explicativo al recibo de 10 centavos en sellos. Pídalo a su academia de Jesús María 60.

Todos mis artículos aquí publicados, estimados lectores, están basados en principios absolutamente racionales. Todo lo que desde tiempo ha he venido exponiendo en estos trabajos es algo más que simples teorías. Ha sido la voz de la experiencia respaldada por intensos estudios y observaciones lo que siempre me ha llevado a exponer mis firmes ideas respecto al ejercicio y sus efectos en el organismo humano. Por esto es que siempre he insistido en recomendar, ante todo, a la cultura física como base de la vida de todo hombre y mujer.

Quiero advertir, sin embargo, que nunca han sido mis propósitos recomendar ninguna dieta especial de alimentos respecto al cultivo de la salud y la fuerza, que jamás he considerado al ejercicio como un «cúralo todo», y que en ningún momento me he anticipado a exponer ideas sin previo estudio de las mismas y la convicción absoluta de su fundamento.

Todos hemos visto anuncios de productos cuyos fabricantes les atribuyen propiedades que nunca tuvieron, productos de los cuales el mercado se encuentra minado desgraciadamente porque los más de ellos tienden a debilitar aún más un organismo que necesita ser «reconstruido» tan naturalmente como fué creado.

La cultura física, o mejor aun, el ejercicio es la que constituye la única salvaguardia contra la enfermedad. Hay quien asegura que por medio del ejercicio puede curarse la tuberculosis, la hernia, la apendicitis y otras enfermedades o trastornos. Si he de ser sincero a este respecto diré que, en efecto, tales enfermedades pueden ser curadas si son descubiertas a tiempo y se les ataca antes de desarrollarse. Pero, naturalmente, dado el propio abandono natural de cada persona, generalmente ayudamos con ello al desarrollo de la enfermedad que nos ataca. Ahora bien, si no esperásemos a sentirnos enfermos para entonces darle la batalla a la enfermedad, cuánta salud ahorraríamos y cuánto ganaríamos a nuestro favor! Aún en el caso de que la cultura física no cure las antes dichas enfermedades, si ésta cultura fuese debidamente practicada por todos, tendríamos al menos la seguridad de vivir inmunes a esas y muchas otras enfermedades. La tuberculosis, por ejemplo, se haría imposible, porque los pulmones de un hombre que cuida de su alimentación y de su higiene, que hace ejercicios sistemáticos, que respira profundamente aire puro, y que para lo cual busca lugares en donde éste y el sol se encuentren abundantemente, se conservará fuerte y saludable por toda la vida. La hernia, por otro lado, jamás se realizará en un hombre que haga ejercicios, que mantenga firmes y vigorosos sus músculos abdominales y que no se deje vencer por la pereza ni permita la acumulación de una grasa de por sí enemigo más que a la estética a la salud. Y en cuanto a la apendicitis, esta es otra enfermedad que no puede sucederse en un organismo respaldado por la práctica de la cultura física. El ejercicio científico contiene la influencia suficiente para desarrollar y vigorizar todo el maravilloso organismo humano. De aquí que el proceso de la eliminación sea realizado eficiente y normalmente por todos los atletas y especialmente culturistas físicos. La apendicitis es causa directa de un indebida acumulación de deshechos o materias gastadas no expulsadas a su debido tiempo del intestino grueso y en su consecuencia internadas indebidamente en el apéndice del ciego. Esto, naturalmente, trae consigo la enfermedad del apéndice producida por la putrefacción de esas dichas materias, enfermedad que, como medida de precaución por la propia Naturaleza nos lanza su «S. O. S.» »En tales condiciones sólo nos queda el recurso de «la cuchilla» con sus correspondientes peligros, pero recurso al que inevitablemente tenemos que recurrir antes de que la enfermedad se prolongue y el apéndice se perfore, condición ésta en que la muerte se hace evidente. Estas enfermedades no pueden evitarse comiendo mucho, durmiendo y reposando abundantemente ni tomando medicamentos o patentes que a nada bueno conducen. Sólo el sentido común, la vida sana y el ejercicio al aire libre pueden librarnos de estas y otras muchas enfermedades que día a día atacan a la humanidad entera de formas cada vez más alarmantes. Antes de terminar deseo que mis lectores le den fiel interpretación a mis palabras, que pongan en práctica todos cuantos consejos les vengo exponiendo en estas planas o que me escriban directamente en la seguridad de que la cultura física ha de brindarles tremendos e increíbles beneficios.

SPORTFOLIO

Larry Benton no ha pitcheado aún un match de cero hits, cero carreras. Carl Hubbell logró esa hazaña en su primer año en las Mayores. Sus víctimas fueron los Piratas.

Los desafíos que no se han efectuado al cumplirse el schedule de ambas Ligas Mayores, quedan sin efectuar, aun cuando en su celebración pueda alterarse el estado final de los clubs.

Oscar Melillo parece superior a Tony Lazzeri a la defensiva, pero la segunda base de los Yankees le supera en habilidad general. Gehringer está por encima de los dos. Dixie Walker es superior a Joe Moore, de los Giants.

PERRY Y VAN RYN GANAN Y PIERDEN CON LOS DOS JAPONESES LA «C. DAVIS»

LOS ANGELES, Sep. 15. (AP)—Fred Perry, inglés, ganador del Campeonato de Tennis, single, de los Estados Unidos, y John Van Ryn, de Filadelfia, dividieron honores con la pareja formada por Jiro Satoh y Ryosuke Monoi, japoneses, del team de la Copa Davis, en el match estelar de las exhibiciones que anteceden al Campeonato del Suroeste del Pacífico.

Perry y Van Ryn ganaron en el primer set 6-0, pero sus oponentes obtuvieron el segundo, rompiendo todo el servicio de Perry en el juego 32o., ganando con score de 17-15. Perry estuvo errático en este segundo set, y se cree que haya sido por lo duro que estaba el court.

Mrs. Lawrence Harper derrotó a Ruby Bishop en otra exhibición con score 6-2; 6-2.

En los dobles mixtos, Muoi y Gracy Wheeler derrotaron a Elizabeth Dean y Bill Robertson, 7-5; 6-2.

SOLO EN EL PRIMERO LE PUDIERON HACER CARRERA AL LANZADOR E. BRANDT

PITTSBURGH, Sept. 15. (AP.) Los Braves de Boston propinaron una soberana paliza a los Piratas de Pittsburgh hoy, derrotándolos con score de 10 por 1 en el segundo encuentro de la serie. Ed Brandt, que pitcheó por los visitantes, se mostró intransitable en todo el game en tanto que sus compañeros bateaban libremente las ofertas de Smith y Dudley.

Anotación por entradas:

	C.	H.	E.
Boston . . . 005 500 000	10	11	1
Pittsburgh . . 100 000 000	1	9	1

YOUNG CORBETT TERCERO SE RETIRA DEL BOXEO

SACRAMENTO, Calif., Sept. 15. (AP.) Campeón welter weight del mundo hace seis meses, Young Corbett Tercero, espera convertirse pronto en profesor de educación física local. El célebre pugilista anunció recientemente su retirada del ring, después de haber sido noqueado por Jimmy McLarnin, y considera ésta su dorada oportunidad para retirarse del sport definitivamente.

FUERTE Y ENGORDA OXOIDE

1 copa de 100 c.c. = ½ lb. CARNE PRIMA
Alimenta sin cansar su ESTOMAGO
Sabroso - Aromático
CAJA LEGITIMO OXOIDE
Varias veces al día
Jugo carne de 97% Extracto concentrado al 25%
PREPARADO POR DROGUERIA "SARRÁ" LA MAYOR

FUERON BLANQUEADOS EN EL PRIMERO LOS ROJOS, PERO GANARON EL 2do.

CINCINNATI, septiembre 15 AP.—Dobles de Bottomley y Adams proporcionaron a los Reds de Cincinnati dos carreras y una victoria de tres por una sobre los Phillies en el segundo game del doble header celebrado aquí, después de haber sido blanqueados con score de 4 por cero en el primer game.

Al Grabowski, un novato de los Phillies, fué el héroe del primer choque, permitiendo solo dos hits, sin que mas de dos Rojos pudieran pasarle de la inicial.

Anotación por entradas:

	C.	H.	E.
Filadelfia . . . 000 211 000	4	8	0
Cincinnati . . . 000 000 000	0	2	0

Baterías: Graboswski y Davis, Johnson, Frey y Couch.

SEGUNDO GAME:

	C.	H.	E.
Filadelfia . . . 000 000 010	1	5	0
Cincinnati . . . 000 001 02x	3	7	0

Baterías: Collins ,Rhem y Davis; Stout y Lombardi.

EN UNA SINGULAR JUSTA COLORADO KID VENCIO A NITSICHIN MUY «ANCHO»

DONCASTER, Inglaterra, septiembre 15. (AP) — En una interesante carrera de dos caballos solamente, Colorado Kid, de la cuadra del teniente coronel Loder, derrotó a Nitsichin, en la discusión del histórico Doncaster Cup Stake, hoy, sacándole cuatro largos al final.

CHALMER CISELL ESTA MUY MEJORADO YA DE LA OPERACION DEL APENDICE

NEW YORK, Sept. 15. (AP.) Chalmer (Bill) Cissell, segunda base de los Indios de Cleveland que fué operado de apendicitis anoche se encontraba esta tarde bastante mejorado, considerándose su estado «satisfactorio».

GENERES de GENER

El cigarro "CUMBRE"

Casi un siglo de labor y de aciertos continuados

Los cigarros "GENERES DE GENER"

como un guerrero de los tiempos viejos, alcanzan el pináculo del progreso industrial.

GENERES DE GENER
EL CIGARRO CUMBRE

MERCEDES GLEITZ DEJO EL CANAL DESPUES DE 4 HORAS DE TRAVESIA

DOVER, Inglaterra, septiembre 15. (AP.)—Miss Mercedes Gleitz, una dama inglesa, que inició hoy su tercera intentona de la temporada para cruzar a nado el Canal de la Mancha, abandonó la travesía a cuatro millas de las costas francesas y retornó a Dover.

Cuide usted su estómago
porque es la base de
su salud
Yo padecí también como usted, pero me curó el
DIGESTÓNICO
del Dr. Vicente
VENTA EN FARMACIAS

M.E.C.D. 2016

ANUNCIOS CLASIFICADOS DE ULTIMA HORA

ALQUILERES

a1 HABANA

ACCESORIA $8, con cocina y servicios todo independiente. Gloria 27, por Someruelos, llave carbonería. Informes: Corrales 35 por Someruelos, altos. José Pérez. U-6786.
A-1 24910 15 Sept 17

SE ALQUILA la casa Virtudes 23, bajos, entre Industria y Amistad, acabada de pintar, compuesta de sala, comedor, 4 habitaciones, baño intercalado y demás servicios. Informan: Teléfono M-3738. La llave en los altos.
A-1 24880 15 Sept 17

COCINERAS-COCINEROS.

CALLE DOS ENTRE 21 y 23. Alquilo espléndido chalet dos plantas, muy fresco. Planta baja: portal, recibidor, living-room, sala, comedor, pantry, cocina, despensa, 3 cuartos crnados, servicio de criados, garage para 3 máquinas. Planta alta: 6 hermosos cuartos, 2 baños lujo, hall y terraza. Informes: Cuba 81, altos. Telf. A-4005.
A-2 24907 15 Sept 21

SE ALQUILA calle O núm. 8, edificio Piloto, un piso con muchas comodidades; tiene garage y elevador; puede verse a todas horas. Informan en la misma.
A-2 24903 15 Sept 20

VEDADO, B número 2. Alquilo modernos espaciosos bajos acabados de pnitar, jardín, portal, sala, saleta, 7 cuartos, comedor al fondo. Otra igual por 3a. Baratísimas. Informes allí.
A-2 24919 15 Sept 21

a3 CERRO Y PALATINO

SE ALQUILA la casa San Antonio 20, entre Magnolia y Florencia; sala, 4 habitaciones y 2 servicios. Precio de situación. Informan: San Lázaro 281.
A-3 24876 15 Sept 23

a5 J. DEL MONTE Y LA VIBORA

SE ALQUILA la moderna casa San Francisco número 12, entre Chaple y Centurión; 5 cuartos, hermoso baño, terrazas y garage; sólo en $35. Llaves en el 14. Informes: Teléfonos: I-7550 y A-4829.
A-5 24745 13 Sept 18

a7 LUYANO

SE ALQUILA la casa calle Rodríguez 49 entre Rosa Enríquez y Manuel Pruna. La llave en el 51. Informes: calle O número 8, Edificio Piloto.
A-7 24905 15 Sept 20

a9 ARROYO APOLO-CALABAZAR

SE ALQUILA una casa quinta en el Calabazar, calle Mireles 3: La llave en la bodega. Informan: calle O número 8, Edificio Piloto, Vedado.
A-9 24906 15 Sept 20

b2 APARTAMENTOS

8 y 19
VEDADO
PRECIOS DE VERANO
1-a-4 cuartos, luz, teléfono, frigidaire radio, garage, criados, piscina, restaurant.
F-6635

b3 DEPARTAMENTOS

OFICINAS
OFICIOS 18 ESQUINA A LAMPARILLA
Edf. Casteleiro y Vizoso
Frente a la Lonja, la Aduana y Correos, el mejor lugar del distrito comercial.
Habitaciones espaciosas, claras y frescas, elevadores Otis, servicio excelente.
Precios razonables

b10 PERDIDAS

SE HA PERDIDO un cachorrito Policía, entiende por Jerry. Se gratificará a quien lo entregue en Gervasio 137; horas de oficina; y en San Jacinto y Panorama, Rpto. Buen Retiro, Marianao.
B-10 24890 15 Sept 18

SE OFRECEN

s1 CRIADAS Y CRIADOS

JOVEN ESPAÑOLA desea colocarse de criada de manos o cuartos; entiende de cocina; tiene buenas referencias. Teléfono I-6116.
O-1 24895 15 Sept 17

DESEA COLOCARSE una muchacha española para criada de manos o para todos los quehaceres; tiene referencias. Teléfono FO-1729.
O-1 24892 15 Sept 18

SE DESEA COLOCAR una muchacha española para habitaciones y coser; sabe coser y cortar y tiene quien la represente. Teléfono M-5112.
O-1 24863 15 Sept 17

JOVEN ESPAÑOLA desea colocarse para criada de manos y limpiar, o manejadora; tiene referencias. Teléfono F-4614.
O-1 24893 15 Sept 18

SE OFRECEN

s1 CRIADAS Y CRIADOS

SE OFRECE buen criado español, de servicio fino de comedor a la rusa y planchar ropa para caballero, con buenas referencias de casas conocidas donde ha trabajado. Informan: U-6893.
O-1 24909 15 Sept 19

s2 COCINERAS Y COCINEROS

SE DESEA COLOCAR una señora española, 32 años de cocinera; ayuda a la limpieza; sabe trabajar; sabe de repostería; tiene referencias. M-2445.
O-2 24911 15 Sept 17

s14 SOLICITUDES-VARIAS.

EN NOTARIA desea plaza auxiliar práctico sin pretensiones. Posee inglés. Escribir: Clerk, DIARIO DE LA MARINA, a Clasificados.
O-14 24920 15 Sept 17

COMPRAS

9 MUEBLES Y PRENDAS

U-2777. COMPRO de todo: muebles, radios, pianos, ortofónicas, camas, neveras, burós, máquinas coser, antigüedades, objetos de arte, lámparas, piezas sueltas. Otros objetos. Pago bien. U-2777.
C-9 24912 15 Sept 17

ARRENDAMIENTOS

3 FINCAS RUSTICAS.

ARRIENDO finca seis caballerías; contiene un pozo, ocho casas, veinte un mil decenas de piñas; tierra preparada para diez millares más. Una arboleda que produce al año cien mil aguacates y mil docenas de cocos, y 200 caballos de palmiche. Informan: Monte 31.
AA-3 24882 15 Sept 17

VENTAS

4 ESTABLECIMIENTOS.

POR ASUNTOS familia, bodega acreditada, reparto obrero, una cuadra Calzada y tranvías. Existencias, armatostes, enseres, $500, último. Pérez, 2 a 4. Oquendo 25, entre San Rafael y San Miguel.
V-4 24902 15 Sept 17

v6 AUTOMOVILES-ACCESORIOS

SE VENDE Ford abierto del 1929; magníficas condiciones; se da $125. Calle Calzada y 2, Taller. Tel. F-1190.
V-6 24918 15 Sept 17

v15 OBJETOS VARIOS

SE VENDEN 4 mil pies madera; 2 mil pies florinuo y tabla; 2 mil de alfarda de 2x3 y 2x4, mejor que nueva. Concha y Cristina. Samitier.
V-15 24914 15 Sept 17

DEPLORABLE SITUACION DE QUEMADOS DE GUINES A CAUSA DEL CICLON

Uno de los pueblos que más sufrió durante el último ciclón, en la jurisdicción de Sagua la Grande, es el de Quemado de Güines, donde fueron derribadas cerca de quinientas casas y la mayor parte de sus habitantes se encuentran sin hogar y sin alimentos y los campos devastados totalmente, reinando el hambre y la desolación.

Para remediar esos males se ha constituido el Comité de Auxilios Pro Damnificados del Ciclón en ese Término, presidido por el señor M. Castellón y siendo secretaria la señora Petra Francia; el Comité solicita del pueblo de Cuba y de sus instituciones así como de la Prensa toda la cooperación necesaria para aliviar los males que azotan al citado Término villareño, solicitud a la que nos adherimos gustosamente.

LOS OPORTUNISTAS EN LOS PUESTOS PUBLICOS

El señor Francisco Vergara, vecino de la Villa de Guanabacoa, en una carta dirigida a nuestro Director, se extraña de los «millares de revolucionarios y oposicionistas que han salido de debajo de las piedras» los cuales ignoraba cuando el 10 de Octubre de 1930 constituyó con el señor Ramón Cabezas y otros muchos más miembros del Ejército Libertador, la Agrupación Revolucionaria, siendo privados de la libertad, muchos de ellos, al ser encarcelados en Isla de Pinos.

Se extraña, asimismo, el señor Vergara de que esos oportunistas y otros que representan la continuación del Machadato, sean los que ocupen posiciones en el Estado y el Municipio, mientras los que sufrieron las persecución y la privasión de la libertad, están siendo ignorados.

Finalmente dice no pedir nada, pero sí la reinvindicación.

Auxilios de la Cruz Roja de EE.UU. a Cuba

Se ha enviado material médico y provisiones para Cárdenas, Isabela, Sagua y otros pueblos

WASHINGTON; septiembre 15.—(AP)—El Departamento de Estado informa esta noche que la Cruz Roja norteamericana ha enviado urgentemente socorros para los centenares de personas que aun sufren en Cuba por efecto del ciclón que azotó parte de aquella Isla hace dos semanas.

Aunque el ciclón ocurrió poco antes de que fuera derrocado el gobierno del ex presidente Céspedes, y sin tener en cuenta que el gobierno del Presidente Grau San Martín no ha sido reconocido por los Estados Unidos, se ha considerado que la Cruz Roja puede perfectamente ofrecer auxilios.

Maurice R. Reddy, de la Cruz Roja, se encuentra esta noche en Miami, reuniendo material médico y provisiones para ir a Cuba. En la Habana conferenciará con el Embajador Welles sobre la mejor forma de distribución.

Los informes llegados al Departamento de Estado dicen que hay muchos damnificados sufriendo en Cuba a pesar de las dos semanas transcurridas. Los daños causados por el ciclón fueron mucho mayores que los que muchos creen, aclara el Departamento.

La población de Cárdenas dícese que quedó casi completamente destruída, con 30 muertos y más de cien heridos. Y la población de Isabela de Sagua también se informa que quedó casi arrasada.

CAMPAÑA CONTRA LOS DESAHUCIOS ILEGALES

La campaña Pro-NoDesahucios durante dos meses toma carácter importante dado la fuerza que toma por momento: anoche se constituyó el Comité del barrio de Peñalver en Maloja 183, al cual asistieron numerosos inquilinos de este barrio y en cuyo acto hablaron el organizador de este movimiento el estudiante Rodríguez Abreu, que explicó la finalidad que se propone conseguir la UNION GENERAL DE INQUILINOS DE LA HABANA nacida a raíz de este movimiento para favorecer a la clase pobre del país, así como la impresión recogida de su entrevista con el Secretario de la Presidencia el miércoles pasado.

Finalmente se eligió la Directiva del Comité.

Mañana constituirán el Directorio del barrio de Tacón en la Sociedad Rafael María de Labra en Industria y San José.

ASAMBLEA DE TENEDORES DE LIBROS, MUY ANIMADA

La Asamblea de Tenedores de Libros celebrada en la Asociación de Dependientes del Comercio, se vió muy animada.

Hicieron uso de la palabra, entre otros, los señores Manuel González Campos y el señor Fernández Roig, Profesor de Contabilidad de la Asociación de Dependientes, quienes hicieron un llamamiento a los tenedores de libros para llegar a ocupar, mediante el esfuerzo colectivo, una posición más importante que la actual.

Fué nombrada una Comisión integrada por los señores J. M. Quesada, J. A. Rodríguez, Antonio Arredondo, Pablo Almeida, Francisco Quintana, Rosendo Costero, Manuel Quintana, y Serafín Domínguez, para redactar un Reglamento que habrá de ser discutido en la próxima asamblea, que tendrá efecto el próximo día 18, en los mismos salones de la Asociación de Dependientes, asamblea a la que se invita a todos los que no pudieron asistir.

A la Junta asistió una comisión de Artemisa, que se ofreció a cooperar en la medida de sus fuerzas.

LA DESIGNACION DE LA SEÑORITA ROSA LACLER

Una comisión de Maestros presidida por los señores Filiberto Cortázar, y José Luis Bravet, están haciendo gestiones entre sus compañeros para que el Secretario de Instrucción Pública Dr. Costales Latatú designe a la señorita Rosa Pastora Lecler para ocupar un alto cargo en el Departamento.

La Srta. Lecler, es maestra de grandes méritos revolucionarios, sufrió prisión de seis meses en Isla de Pinos por motivos políticos al igual que su hermana alumna de la Escuela de Kindergarten. Es pna verdadera mártir del machadato, tuvo la desgracia además de perder a su hermano Mario en «Loma del Toro».

Lleva más deveinticinco años consagrados a la enseñanza.

Información Católica

PROGRAMA DE LOS DIVERSOS CULTOS QUE SE ANUNCIAN PARA MAÑANA EN LAS VARIAS IGLESIAS DE LA HABANA

En San Francisco

La solemne función de la Impresión de las Llagas de Nuestro Padre San Francisco con el siguiente programa: A las siete y media a. m. Misa de Comunión para los Terciarios Franciscanos y Servitas. A las nueve a. m. grandiosa Misa y sermón. A las cinco de la tarde exposición, Santo Rosario, sermón, piadoso ejercicio, cánticos, bendición y reserva.

Costea estos cultos la camarera, Excma. señora condesa de Buenavista.

En la iglesia de la Merced

Tercer día del Novenario a Nuestra Señora de las Mercedes. A las ocho a. m. Misa de Comunión mensual para los cofrades de la Esclavitud de la Merced. A las nueve de la mañana Misa solemne y sermón. A las siete y media de la tarde Rosario, ejercicio, Letanías y gozos cantados, sermón, Salve y despedida.

Estos cultos son a intención de la señora Concepción Escardó viuda de Freire.

En la iglesia de la Caridad

Celebra la Muy Ilustre Archicofradía del Santísimo Sacramento de la iglesia de la Caridad, la función mensual correspondiente al Domingo III con el siguiente programa:

A las siete y media a. m. Misa de Comunión general. A las ocho y media a. m. Misa solemne, sermón por Monseñor Santiago G. Amigo, procesión, bendición y reserva.

Invitan el párroco, monseñor Eduardo Ferrer, y el rector, doctor Ambrosio L. Pereira.

En la Parroquia de Jesús, María y José

Celebra sus cultos mensuales el Apostolado parroquial de la Oración. A las siete y media a. m. Misa de Comunión reparadora. A las ocho y media a. m. Misa solemne y sermón, exposición, bendición y reserva, a las cuatro y media p. m. la función mensual de los Pajes del Santísimo Sacramento y del Apostolado de la Oración.

En la Catedral

Celebra la Muy Ilustre Archicofradía del Santísimo Sacramento de la Catedral, la función mensual con Misa de Comunión general a las 8 de la mañana. A las nueve a. m. Misa solemne, sermón, procesión del Santísimo, bendición y reserva.

Se ruega la asistencia a los hermanos con el distintivo de la Corporación Eucarística.

En la iglesia del Carmen

Celebra la función mensual la Archicofradía de la Madre del Amor Hermoso.

Por la mañana a las siete y media.

Por la tarde a las cinco y media.

En la iglesia de San Juan de Letrán

Celebra sus cultos mensuales la V. O. Tercera de Santo Domingo.

Por la mañana a las siete y media.

Por la tarde a las cuatro y media.

En la iglesia de los Padres Carmelitas del Vedado

Celebra sus cultos mensuales la Semana Devota del Carmen de la iglesia de los Padres Carmelitas del Veado, con Misa de Comunión a las siete y media a. m. Misa Cantada, sermón y procesión a las ocho y media.

Se ruega la asistencia a los cofrades.

En las Siervas de María

Celebran las Siervas de María la función anual a su celestial Patrona Nuestra Señora de la Salud. A las siete a. m. Misa de Comunión general, armonizada. A las ocho de la mañana Misa armonizada. A las nueve Misa solemne con sermón por el R. P. Felipe Rey de Castro, S. J.

En la Misa oficiará el M. R. P. Comisario de los Franciscanos, Fray Cástor Aprais.

La parte musical está a cargo del coro de las religiosas.

En la Parroquia del Cerro

A las ocho a. m. Misa de Comunión armonizada con cánticos por los alumnos de la Academia Champagnat. A las nueve a. m. Misa solemne y sermón por el párroco, R. P. José Viera.

Después de la Misa limosna a los pobres, para ellos suplica una caridad el bondadoso párroco.

En la capilla de las Adoratrices de la Preciosa Sangre

Celebra la función mensual la Archicofradía de la Preciosísima Sangre de Nuestro Señor Jesucristo. A las siete y media a. m. Misa de Comunión general. A las cuatro y media de la tarde cánticos, plática, exposición, bendición y reserva.

En la Parroquia del Pilar

El Jubileo Circular.

La Misa del Sacramento a las 9 de la mañana.

La procesión y reserva a las cinco de la tarde.

En los Pasionistas

Celebra la función mensual la Archicofradía de la Pasión de Nuestro Señor Jesucristo.

Por la mañana a las siete a. m.

Por la tarde a las cinco.

En los Redentoristas

Cultos a la Virgen del Perpetuo Socorro con lectura de sus favores, sermón, consagración y comunión general en la Misa armonizada de ocho. A las cinco de la tarde, bendición con el Santísimo.

En la Parroquia de Guanajay

A las ocho a. m. ejercicio de los 21 domingos de San Hilarión y Misa armonizada. A las diez a. m. ejercicio de los 21 Domingos, Misa cantada por el Coro Parroquial y plática. A las cinco p. m. Novena especial de Domingos en honor de San Hilarión en acción de gracias por la caída del machadato y en súplica de paz y prosperidad para Cuba.

El programa es el siguiente: Exposición, estación, Rosario, ejercicio, plática, bendición y reserva. A las ocho de la noche, solemne novenario a Nuestra Señora de la Merced Patrona de Guanajay y los ejercicios de los 21 Domingos de San Hilarión.

Invita a los devotos de Nuestra Señora de las Mercedes y de San Hilarión, el párroco y vicario de Guanajay, R. P. José María García del Valle.

Conmemoración de la Dominica XV después de Pentecostés

En todos los templos Misa cantada y sermón en conmemoración de la Dominica XV después de Pentecostés.

El sermón versará sobre el Evangelio de la Dominica: «Jesús resucita al hijo de la viuda de Naín». (San Lucas, Cap. VII, vers. 11-16).

Gabriel BLANCO.

TRIDUO SOLEMNE Y EXPOSICION TODO EL DIA EN S. FRANCISCO

Iglesia de San Francisco. Días 16, 17, 18 y 19 de septiembre de 1933
CULTOS DEL TRIDUO

Día 16. Sábado.—A las 5 p. m. corona franciscana y Salve solemnísima, (P. Arrúe, franciscano) a tres voces iguales.

Día 17. Domingo.—Festividad de la Impresión de las Llagas de San Francisco. Mañana.—A las 7 y media misa de Comunión general. La dirá el Excmo. Sr. Arzobispo de Atalia. A las 9, misa solemnísima oficiando el M. R. P. Comisario Provincial. Pronunciará el panegírico Mons. Arteaga. Se cantará la misa «Regina Pacis», (Yon) a tres voces iguales. Al Ofertorio «Signasti Dómine», (Eleizgaray) antífona de las Llagas de San Francisco, a tres voces iguales. Al fin de la misa se da a besar la reliquia de San Francisco y se expondrá el Santísimo que permanecerá expuesto todo el día.

Tarde.—A las 5, corona franciscana y Ejercicio del Triduo de las Llagas. Sermón por el R. P. B. Iturriaga; reserva. Se cantarán «Panis Angelicus» (C. Franck) a dos voces iguales; y «Tantum ergo» (P. Hartmann, franciscano) a dos voces iguales.

Día 18. Lunes.—A las 9 misa solemne en honor de San Francisco. A continuación de la misa se expone el Santísimo y permanece de manifiesto todo el día. A las 5 p. m. corona franciscana. Ejercicio del Triduo, Bendición y Reserva. Predicará el R. P. Aranguren.

Día 19. Martes.—A las 9, misa en honor del Santísimo Sacramento. A continuación se expone el Santísimo y permanece expuesto todo el día. A las 5 p. m. corona franciscana y Ejercicio del Triduo. Se cantarán «O sanctíssima anima», (P. Falconara, franciscano) a tres voces iguales. Sermón por el R. P. S. Ajuria, Guardián y procesión con el Santísimo.

INVITACION

La Excma. Sra. Condesa de Buenavista, Terciaria Franciscana y Camarera de N. S. P. San Francisco en su advocación de las Llagas, y la Comunidad franciscana de la Habana, tienen el honor de invitar a los solemnes cultos que, en los días 16, 17, 18 y 19 se celebrarán en la iglesia franciscana de la Habana en memoria de la Impresión de las Llagas en el cuerpo del Serafín de Asís.

Gabriel Blanco.

TRIDUO A SAN FRANCISCO

IGLESIA DE S. FRANCISCO

Día 16: 5 p. m.—Rosario y Salve solemne.
Día 17: Fiesta de las Llagas de San Francisco. 7 y 30.—Misa de Comunión por Monseñor Estrada. A las 9.—La cantada con Sermón, por Monseñor Arteaga. A las 5.—Rosario, Sermón y Reserva.
Días 18 y 19: Los cultos a las 9 a. m. y 5 p. m.
Invita la Sra. Condesa de Buenavista.
I-C. 24873 15 Sep. 17

PROFESIONALES

DOCTORES EN MEDICINA

Dr. F. García Cañizares
Graduado de las Universidades de la Habana y Madrid.
Medicina General, Piel, Venereo y Sífilis.
San Nicolás 8, Teléfono M-9467.
P-1 24782 13 Oct 13

POLICLINICA INTERNACIONAL
Director: David Cabarrocas, San Miguel 130, entre Lealtad y Escobar, U-2737. Cuando vaya al Hospital, Casa de Socorro o Sociedades, fíjese en la Policlínica Internacional. Da gratis: Consultas, Reconocimientos, Rayos X., Rayos Ultravioletas, Luz Alpina, Medicinas, Inyecciones Intravenosas, Análisis, Curas, etc. Consultas de 9 a 4.
P-5 24591 11 Oct. 10.

DR. ABELARDO LABRADOR
Consultas gratis de 8 a 12. Pagas de 4 a 6 p. m. Medicina en general. Tratamientos, inyecciones intravenosas y análisis e investigaciones de todas clases, a precios muy económicos. E. Departamento de Laboratorio a cargo del doctor Leonardo García Fox, Catedrático de la Facultad de Medicina, Angeles 3, entre Reina y Estrella. Telf A-0801.
P-1 24077 5 Oct. 5

DR. FRANCISCO J. DE VELASCO
Corazón. Pulmones. Estómago. Intestinos.

DR. RUBEN DE VELASCO
Corazón, Pulmones, Enfermedades de los niños. Consultas de 12 a 2 y de 2a 4. días laborables. Horas especiales, previo aviso. Salud 34. Telf. A-5418.
P-1 24149 1 Sep 30

DR. JOSE A. TABOADELA
Medicina interna, especialmente vías digestivas, úlceras gastrointestinales, colitis, dispepsias, apendicitis, colecistitis. Nutrición: anemias, delgadez, diabetes, obesidad, glándulas endocrinas: ovario, tiroides. Afecciones nerviosas (psicoanálisis): histerismo, neurastenia, melancolía, narcomanías. Tratamiento de probada eficacia. Consultas diarias, 3 y media a 6 y media. Campanario 57 bajos, esq. a Concordia.
P-1 21959 27 Agt 27

DR. HORACIO FERRER
OCULISTA
Consultas por turnos, de 2 a 6 de la tarde. Consultas a horas fijas, previamente concedidas, de 8 de la mañana en adelante. Avenida de Wilson y L.. Vedado. Telf. F-4831.
P-1 23751 24 Sep. 24

DR. E. PERDOMO
Estrechez de la orina, Hidroceles, Sífilis, impotencia. Calle C. número 4, altos, de 1 a 4, Vedado. Telf F-4822.
P-1 22746 1 Ag. 31

DR. A. VENERO
Vías Urinarias, Impotencia. Sífilis. Curación rápida. Cuota semanal. Diatermia, Oznoterapia, etc., etc. Consultas de 10 a 12 a. m. y de 4 a 7 p. m., San Miguel 55, esquina a San Nicolás. Telf. A-9380.

DR. A. G. CASARIEGO
Catedrático de la Facultad de Medicina. Urólogo del Hospital Calixto García. Especialista en enfermedades de los Aparatos urinarios y genital, (hombres y mujeres). Consultas, de 2 a 6, en Neptuno 125.
P-1 22880 23 sep 23

p3 DENTISTAS.

DR. JOSE MARIA GATELL
CIRUJANO DENTISTA
Trasladó su Gabinete Dental a Campanario 72, entre Neptuno y Concordia, donde seguirá cobrando los mismos precios económicos. Extracciones, $1.00. Dentaduras completas. $10.00, consultas de 8 a 8.
P-1 23483 25 Sep. 24

p4 COMADRONAS.

MARIA S. MOLINA, Comadrona «Hijas de Galicia», «La Purísima» y particular, últimos procedimientos. Hago asistencias. Precios módicos. Consultas gratis, diarias, U-4090, Neptuno 206-B., entre Marqués González y Oquendo.
P-4 24381 11 Sep 26

CONSUELO RUDA
Comadrona Hijas de Galicia y Centro Asturiano, ex-Interna de la Sala de Partos Balear. Consultas gratis en general, a todas horas, Belascoaín 74, altos Joyería, esquina a J. Peregrino. U-5824.
P-4 22872 23 Sep. 22

ESTRELLA VIÑALS, Comadrona «Hijas de España», Asociación de Damas La Purísima» y particulares. Ultimos procedimientos. Consultas gratis diarias. Precios módicos. San Rafael 152-N.. esquina a Oquendo. Telf. U-2826.
P-4 15905 31 Jun. 30

ALQUILERES

a1 HABANA

ALQUILO NEPTUNO 32, segundo piso. Se compone de sala, saleta, comedor, cuatro habitaciones y servicio completo. Informes: Cuba 100. A-2596.
A-1 24822 14 Sep. 20

ALQUILO SOL 10, primer piso. Se compone de sala, saleta, 3 habitaciones, comedor cocina y demás servicios. Informes: Cuba 100. A-2596.
A-1 24823 14 Sep. 20

ALQUILO MUY BARATOS, los cómodos y frescos altos de Aguiar 122, entre Teniente Rey y Muralla, agua abundante. La llave en la misma. Informan: A-3329.
A-1 24894 15 Sep. 19

MONTE 83, amplio y ventilado piso, con sala, recibidor, 3 cuartos, comedor, cocina y baño moderno. Llave e informes en los bajos. «The Stadium».
A-1 24777 13 Sept 16

ALQUILERES

a1 HABANA

SE ALQUILA el 2do piso de la casa Esperanza 133, esquina a Carmen; compuesto de sala, dos cuartos, baño completo y cocina, de construcción moderna. Precio $14.00. La llave, en el mismo. Informan: Monte 320, teléfono A-9895.
O-1 24567 11 Sep. 20

ALQUILO, VIVES 196, bajos. Se componen de 2 habitaciones, comedor, cocina y demás servicios. Además tiene un salón propio para establecimiento o depósito. Informes: Cuba 100. A-2596.
A-1 24826 14 Sep. 20

SE ALQUILAN LOS ALTOS de Espada 130 y bajos del 132, a media cuadra de Carlos III y Someruelos 46, bajos, compuestos de sala, saleta, tres habitaciones y servicios. La llave e informes: Zanja 128. U-1287.
A-1 24835 14 Sep. 19

ALQUILO, VIRTUDES 109, bajos. Se compone de sala, saleta, 4 habitaciones, cuarto para criados comedor y servicios sanitarios. Informes: Cuba 100. A-2596.
A-1 24824 14 Sep. 20

ALQUILO, VIVES 196, altos. Se componen de sala, saleta, tres habitaciones cocina comedor y demás servicios. Informes: Cuba 100. A-2596.
A-1 24825 14 Sep. 20

VEDADO: VENDO en ganga, casa una planta, solar completo, Calle 8 entre Línea y 17. Es ganga, Quintana, Chacón 23. A-7733.
A-1 24815 14 Sep. 16

TROCADERO 44, ALTOS, entre Aguila y Amistad, sala, comedor, 3 cuartos, cocina y baño, dos cuartos con servicios, en la azotea. Informan: The Trust Company of Cuba, Obispo 53. M-6917.
A-1 24792 14 Sep. 19

VIVES 158, ENTRE CARMEN y Figuras, acabada de reparar y pintar, sala, 4 cuartos, cocina y baño, 15 pesos. The Trust Company of Cuba Obispo 53. M-6917.
A-1 24793 14 Sep. 19

SAN JOSE 38, ALTOS, entre Manrique y San Nicolás, sala, comedor, 3 cuartos, cocina y baño, Informan: The Trust Company of Cuba, Obispo 53. M-6917.
A-1 24795 14 Sep. 19

SE ALQUILA LA ESQUINA de San Joaquín y San Ramón, con sala, comedor, cuatro cuartos y servicios. Precio 15 pesos. Informan: Diez de Octubre 230. Telf. I-2262.
A-1 24788 14 Sep. 20

ALQUILO CASITA con sala, una habitación, patio y servicios, en los bajos de Gervasio 52. Informan en la Bodega.
A-1 24842 14 Sep. 18

SE ALQUILAN LOS MODERNOS bajos de Peña Pobre número 5. Se componen de sala, comedor al fondo, cuatro habitaciones, baño intercalado completo, patio, traspatio, cocina, cuarto de criados con sus servicios. Alquiler 30 pesos. Informan: Telf. A-6699.
A-1 24730 13 Sep. 18

JOVELLAR 8, ENTRE Aramburu y Hospital, magníficos pisos, sala, saleta, 3 habitaciones grandes, baño completo, comedor, cuarto y servicio criados. Alquiler módico. Informan: en la misma. F-5487.
A-1 24715 13 Sep. 19

¡GANGAS! MODERNOS: primer piso Industria 21, sala, comedor, dos cuartos, baño, cocina. 2do piso Animas 115. Recibidor sala, 3 cuartos, baño intercalado, saleta cocina. Informes: F-6405.
A-1 24624 12 Sep 16

NEPTUNO 162, ENTRE Escobar y Grvasio, se alquilan 1ro. y 2do piso. Llave, en la casa Burgué. Informes en Hotel Inglaterra, Sr. Martínez.
A-1 24647 12 Sep 20

SE ALQUILAN los altos de Lagunas 12. Sala, saleta, comedor, 3 cuartos, baño intercalado altos. Informes: Sr. Lavandeyra. Prado 90. Tel. A-8903.
A-1 24671 12 Sep 17

ESCOBAR 103, entre Dragones y Salud. Se alquila, propia para Colegio, Industria o algo análogo que necesite, cama muy amplia. Precio módico. La llave en la misma. Informes: Señor Manteca. Prado 90. Telf. A-8903.
A-1 24678 12 Sep 17

ALQUILO ALTOS BELASCOAIN y Lealtad, acera brisa, sala, dos y tres cuartos, respectivamente, baño intercalado, comedor, cocina, servicio criados. Llaves Regina, Repósito Trinidad y Hermano. Informes: Sr. Manteca. Prado 90, por Animas, Teléfono A-8903.
A-1 24680 12 Sep 17

A $15 SAN JOAQUIN 128 casi esquina a Cristina, alquilo pisos altos completamente independientes y un piso bajo de esta moderna casa de tres plantas, sala, recibidor, tres cuartos, baño intercalado, cocina etc., acera brisa llaves al fondo Calzada del Monte 137 A. 2o. piso. A-8903.
A-1 24681 12 Sep 17

ALQUILO: VILLEGAS 9, ALTOS, media cuadra Parque Zayas, construcción primera, modernos, amplios, confortables muy claros y frescos, compuestos de sala corrida, recibidor, tres habitaciones, comedor corrido, cocina, cuarto baño familia, servicios criados; y en amplia zotea recibidor tres habtacones, cuarto baño familia, etc. Garantizo nunca falta agua. En la misma, de 9 a 12 y de 3 a 6.
A-1 24229 7 Sep 17

SE ALQUILA LA casa Gloria 215 casi esquina a Carmen, los altos $12 y los bajos $10, las llaves en la bodega esquina a Carmen. Más informes: Telf. M-4238.
A-1 24641 12 Sep 16

SAN RAFAEL 43, alquilo primer piso nuevo, lujoso, sala, comedor dos habitaciones buen baño cuarto y servicio de criados. $25.00. Informan en el mismo piso.
A-1 24642 12 Sep 22

SE ALQUILA EL 1er piso de la casa Lagunas 68, entre Belascoaín y Gervasio, de construcción moderna; compuesto de: sala, saleta, 5 cuartos, comedor cocina y baño moderno. Precio: $35.00. La llave en la misma. Informan: Monte 320 teléfono A-9895.
A-1 24600 11 Sep 16

ALQUILERES

a1 HABANA

ALQUILO: PEÑALVER 25, entre Manrique y Campanario. Sala, comedor, tres cuartos, 18 pesos. Informan: Aguila 213, peletería.
A-1 24649 12 Sep 16

SE ALQUILA un magnífico local, propio para almacén o industria, Obrapía 17. Se da muy barato. Teléfono A-9895.
A-1 24601 11 Sep 16

SE ALQUILAN dos pisos (uno de esquina) modernos frescos y baratos. Altos de la mueblería. Ruisánchez Angeles y Estrella. Telf.: A-2024.
A-1 24575 11 Sep. 14.

CASAS MUY BARATAS
Se alquilan, Infanta 43, bajos y altos, magníficos y ventilados, terraza, sala, comedor, tres habitaciones, baño intercalado y cocina. Informes: Ramón G. Fernández, U-1157.

ESTRELLA 239, ALTOS y bajos, con sala, comedor, 3 habitaciones, cocina y baños. Precio de situación. Informes: Ramón G. Fernández. Infanta 47. Telf. U-1157.

DESAGUE 88, CASI ESQUINA Infanta, compuesta de sala, comedor, 2 habitaciones, baño y cocina. Más informes: Ramón G. Fernández. Telf. M-1157.

TAMBIEN CONCHA y Velázquez, en Luyanó, moderna, compuesta de sala, comedor, 3 habitaciones, con baño y servicios modernos. Más informes: Ramón G. Fernández. Telf. U-1157.
A-1 24589-90 11 Sep. 17.

ALQUILO PISO independiente. San Miguel 59, bajos, entre Manrique y San Nicolás, sala, comedor, tres habitaciones, baño intercalado, cocina y servicio criados y patio. Precio: 22 pesos. Telf. A-5540.
171 24567 11 Sep. 16.

LEA, QUE LE INTERESA: EN $15.00, POR SU PRECIO, NADA MEJOR
Se alquilan en 15 pesos, las cómodas y ventiladas casas bajas, calle Agustín Alvarez números 3 y 15, entre Marqués González y Oquendo, a dos cuadras de Belascoaín y una del Nuevo Frontón, acabadas de pintar, compuestas de sala, saleta corrida, tres habitaciones cocina patio y demás servicios, con abundante agua, calle pavimentada y alumbrado toda la noche. Vecindario de moralidad. Las llaves en el número 10. El que alquile durante el mes de septiembre, no le correrará el alquiler hasta primero de octubre. Informes: Edificio «Bacardí», Apartamento 401, Francisco Torres. De 10 a 12 m. y de 3 a 5 p. m. Telf. A-7830.
A-1 24566 11 Sep 17

ZANJA NUMERO 12, esquina a Rayo, primer piso, sala, comedor, dos cuartos, baño y cocina. Muy barato. Informan: I-1377. Llave en el Café.
A-1 24406 9 Sep. 16

CONSULADO 45, primero y segundo pisos, sala, saleta, comedor, baño completo, seis cuartos, con lavabos agua corriente. Precios rebajadísimos. Llave misma calle número 41. Informes: A-5361.
A-1 24357 9 Sep. 24

UNA ACCESORIA a la calle, de sala, un cuarto, cocina, baño; todo independiente, moderna, $10. Oquendo 75, esquina a Peñalver. Teléfono U-4100.
A-1 14461 10 Sept 16

ALQUILO CASA, número 85 San Miguel, dos pisos, naves amplias para almacén, industria y comercio. Tiene cámara para fumigar tabaco. Informan: Cuba 52, de 3 a 5. Teléfs. A-7625 y F-1490.
A-1 24374 9 Sep 16

CASAS MODERNAS, bien situadas, Habana y Luyanó, sala, recibidor, 2, 3 y 4 habitaciones, comedor baño, cocina y patio. Desde 10 pesos en adelante. Ferretería, Belascoaín esquina San Rafael. U-5215.
A-1 24410 9 Sep. 19

ALQUILO MODERNOS ALTOS, Tenerife 69, compuestos sala, saleta, 6 habitaciones, comedor al fondo, cocina gas, servicios completos, gran patio. Informes: Monte 170. A-2066.
A-1 24255 7 Sep. 17

ALQUILO CASA, Vapor 15, sala, tres habitaciones, patio, servicios en el patio. Informan: Telf. A-5540. Precio: 15 pesos.
A-1 24569 11 Sep. 16.

SE ALQUILA UN PISO ALTO en Obrapía 65, compuesto de sala, saleta, comedor, cinco habitaciones, baño intercalado, cocina de gas. Precio de situación. Telf. A-3314.
A-1 24389 9 Sep. 19

ALQUILO, INDIO 14, bajos, moderna, fresca, amplísima, sala, saleta, 4 cuartos baño intercalado, comedor, servicio criados. Baratísima. Gran oportunidad. Véala y se convencerá. Informes: M-5997. Llave: Indio 16.
A-1 24219 7 Sep. 17

GERVASIO y Estrella preciosísima casa, fresca y confortable, propia para distinguidas familias, con sala, 3 habitaciones, baño intercalado, comedor al fondo, servisios servidumbre, etc, precio reducidísimo. Informa Golzuet. F-3937.
A-1 24353 8 Sep. 15

VILLEGAS 111, ALQUILO primer piso moderno, muy cómodo, sala, recibidor, cuatro cuartos, baño intercalado, servicios, comedor, cocina gas. Informan: A-9745.
A-1 23971 4 Sep. 19

a2 VEDADO

CALLE 15, ENTRE E. y D., bajos independientes, acera sombra, brisa. 7 habitaciones, 3 baños familia, 2 habitaciones y baños criados, agua caliente, hornillas, garage, cerca Colegio La Salle, Rebajadísimos. 60 pesos. F-1226.
A-2 24787 14 Sep. 18

FOLLETIN 35

CONCORDIA MERREL

LA SOMBRA DE LOS MASON

Version española de
EDUARDO TODA VALCARCEL

EDITORIAL JUVENTUD, S. A.
Provenza 216 y Aribau 107 y 109
BARCELONA

(De venta en la Librería Wilson, Obispo 52. Teléfono A-2298)

mismo en serio sus aptitudes poniéndolas al servicio del proyecto, cuantos sentían el menor asomo de interés le secundaron noblemente. Togs perdió su indolencia poniéndose a trabajar como un negro combinando detalles con él, haciendo aprender a los actores sus papeles, corrigiendo su alccución, ocupándose de «la publicidad» y en general convirtiéndose en el factótum de la comparsa.

—¿De dónde ha sacado Jaime tan súbitos bríos? — le preguntó un día Togs a Juana acompañándola a su casa para llevarle un paquete de piezas de seda que tenían que convertirse en clámides en una noche. — ¿Es acaso, que, siguiendo mi consejo, se ha decidido usted por fin a echar una mano?

Mirándola al soslayo, vió acentuarel color de sus mejillas.

—No he hecho gran cosa — contestó. —Todo el mérito le corresponde a él.

—No lo creo—replicó Togs.

—Bueno; no quiero porfiar con uusted.

—Entonces tendré celos.

Ella le miró sorprendida, riendo.

—Porfía usted con Jaime — aclaró él. —Entiendo que también podría hacerlo alguna vez conmigo.

—¿Pero... por qué? Detesto las discusiones.

—¡Ah! ¿Sí? Pues yo siempre he creído que son de muy buen agüero entre un hombre y unua mujer.

Lo dijo en un tono que la hizo dar un vuelco al corazón, aunque al punto se reprendió a sí misma por simple. ¿Cómo era posible que Togs siempre tan absolutamente amistoso y...camarada?... ¿Qué locura se le ocurría pensar?

Habían llegado a la casita y Togs declinó la invitación la invitación de descansar un rato. Se quedó en la puerta, despidiéndose de ella con dulce y peculiar sonrisa, dejándola convencida de que lo que había pensado era absurdo.

El de trabajo fué una bendición para la muchacha porque no la daba tregua a pensar. Su único objetivo era no falarle a Jaime; mientras traefervescencia llegaba a su apogeo bajase tan entusiásticamente, ella le ayudaría.

El día de la representación, la creando a fuerza de tensión nerviosa, excitabilidades y acrimonias. A la menor provocación se habrían enzarzado unos con otros. Jaime parecía un cohete por explotar aún pero pronto a romper un torrente de chispas y alguien prendía fuego a la mecha. Susana aseguraba haber olvidado su papel: «Titania» tenía la certidumbre absoluta de que su corona de capullos no se le sostendría en la cabeza; «Hipólito» auguraba tropezones sin cuento con la cola de su atavío; y «Oberon» a fuerza de deplorar un resfriado de nariz y ligeras anginas lo convirtió, a la hora de alzarse el telón, casi en una pulmonía. Para colmo de los colmos el día amaneció encapotado y lúgubre siendo imposible en opinión general, que se llegase a la tarde sin llover «chuzos de punta». Togs fué el único que conservó su ecuanimidad, sonriendo plácidamente, escuchando las quejas y lamentaciones de unos y otros y haciendos los quehaceres de todos cuando parecía estar mano sobre mano.

No llovió, y los bancos y las sillas que dispuestas en semicírculo formaban el auditorio en el pinar, dejaron de correr el riesgo de un remojón. Además, media hora antes de la señalada para el comienzo del espectácuulo no quedaba una «localidad» desocupada.

Juana, luego de haber ayudado a vestir a las «hadas» y dejarlas sólidas y firmemente cosidas, prendidas, y abrochadas, corrió a desempeñar su otro papel de repartidora de programas. En el camino se encontró con Togs:

—¡Estoy aterrada Esas criaturas del bailable de las hadas están en un grado tal de excitación que no me extrañaría verlas terminar su nú mero sin más más atavío que las alas.

El se echó a reír, entregándole un fajo de programas.

—El trabajo dignifica — dijo. — Dignifíquese aún más repartiéndolos cuanto antes.

A pesar de todos los pesimismos y augurios tde desastre, la obra se desarrolló normal y fluidamente, culminando en un éxito rotundo. La concurrencia había ido decidida a disfrutar y se salió con la suya.

—Poco inspirados, quizá — comentó el Squiré, que con Juana asistía al final de la pieza, —pero cuando menos, lo llevó a término, que era lo menos que yo pedía. Y.... servirá para demostrarle que no le llama Dios por el camino de las tablas.

—Es usted enemigo del teatro?— preguntó ella sin dejar de aplaudir.

—En teoría y por instinto... sí. En la práctica...le debo la mujer más adorable del mundo. Y a prol pósito lo sabía usted?

—Sí; me lo dijo Jaime.

—Para él no sería una profesión, y no quiero ni que lo intente. Ea, ya han concluído. Ese debe de ser el último saludo. Al pobr «Duque» se le ha puesto la corona en el cogote a fuerza de hacer reverencias. Fíjese... fíjese en el corro de gente que rodea a Jaime cantando sus alabanzas. Así ha sido siempre. ¡Siempre en el centro de la escena! Es culpa mía; le he concedido desmedida importancia y, lo que es peor, he tolerado que se la concediesen. —A pesar de sus palabras el Squire aplaudía tan vigorosamente como los demás.

La invisible línea divisoria que separaba a los artistas del público se vió invadida por un tropel de entusiastas admiradores que se abalanzó al raso que sirviera de escenario, para felicitar, palmotear, y, en una palabra «jalear» a más y mejor a la compañía. Terminó la fiesta con un éxodo general a Grey Gates para el té y baile de la noche.

Dejándose llevar por la ola de alegría, y gozosa por el triunfo final de sus labores, Juuana se entregó por entero a la frivolidad de la ocasión, bailando, charlando y riendo con perfecto contentamiento.

—¡Nuestra última «cana al aire» antes del sacrosanto yugo— dijo Susana al pasar junto a la muchacha bailando con Jaime. Se divierte usted, Juana?

Su pareja, Togs, contestó por ella:

—¡Cómo se ha de divertir si está bailando conmigo! ¡Ya no le quedan dedos en los pies

—Para consolarse la dejaré bailar el que viene con Jaime— le gritó Susana alejándose.

—Parece que eso de la boda va de veras— observó Togs.

—Según tengo entendido será casi en seguida— contestó ella.

—¿Han fijado el día?

—Que yo sepa, no.

—¿Tiene usted relaciones con alguien, Juana?

—¡Ave María! ¡No!

—¡No!

El tono de Togs al formular la pregunta fué en absoluto incoloro. Poco después, y tras un pisotón más inexcusable que los acostumbrados, se disculpó prolijamente añadiendo:

—Está visto que no sirvo para esto; bailar conmigo debe de ser como bailar con un ciempiés. ¿Quiere usted que lo suspendamos?

Se dió cuenta de que ella no le esuchaba. Habían ida a parar frente a uno de los amplios ventanales y un rayo de luz del salón de baile cruzaba el jardín. Juana hizo detenerse a Togs mirando por encima de su hombro con pupilas fijas e interesadas.

—Togs... —bisbiseó rápidamente. —Vámonos de aquí... pronto.

—Precisamente lo que yo estaba proponiendo —dijo él sin inmutarse, yendo hacia la puerta.

Ya afuera, en el zaguán, ella se paró un instante, arrebolada por la excitación el rostro.

—¡Togs! —dijo. —Me parece que acabo de ver a mi tío en el jardín. ¿Quiere usted acompañarme a dar una ojeada?

—Desde luego; pero, espere a que la trainga un abrigo.

—Dése prisa—le apremió.

Casi al punto, estaba de vuelta con una capa.

—¿or qué tanta premura? — quiso saber bajando los peldaños le la escalinata.

Ella se cogió de su brazo, trémula de reprimida excitación llevándole a un umbroso lugar de la terraza.

M.E.C.D. 2016

ALQUILERES

VEDADO

a2

NUMERO 10, ENTRE Línea y 11, casa con sala, recibidor, cuarto habitaciones, comedor al fondo, cuarto y servicio criados. Llave al lado. Informan: F-3945.
A-2 24839 14 Sep. 17

VEDADO: CALLE 17 número 117, entre Línea y 11. Se alquilan magníficos altos de esta casa, con 4 cuartos. Llave e informes en la misma.
A-2 24832 14 Sep. 17

NUMERO 133, entre 13 y 15, jardín, terraza, sala, comedor, 3 cuartos, 3 baños completos, en los bajos; sala, comedor, 3 cuartos, 2 baños y cocina, en los altos, Obispo número 53. M-6917.
A-2 24791 14 Sep. 19

NUMERO 266, ACERA brisa, sala, hall, 8 cuartos, 2 baños, comedor, pantry, cocina, cuarto y baño criados, garage, cuarto chofer. Informan: F-3367.
A-2 24588 11 Sep. 20.

VILLA COQUETA, 23 entre B y C, sala, saleta, seis cuartos, baño intercalado, comedor, pantry, cocina, dos cuartos de criados y garage. A-2980 y F-3037.
A-2 24579 11 Sep. 21.

BARATISIMOS ALTOS DE ESQUINA, EN EL VEDADO. $25.00

Se alquilan los modernos y frescos altos calle Diez número 199, esquina a 21, y los altos de Diez número 197, entre 19 y 21, compuestos de sala, saleta corrida, tres habitaciones, baño completo intercalado calentador, cocina y servicio de criados. Abundante agua. Llave en la misma. El que alquile durante el mes de septiembre, no le correrá el alquiler hasta primero de Octubre. Informes: Edificio «Bacardí», Apartamento número 401, Francisco Torres. De 10 a 12 m. y de 3 a 5 p. m. Telf. A-7830.
A-2 24665 11 Sep 17

ALQUILO L ACASA calle H. número 225 entre 23 y 25, sala, comedor y cuatro cuartos.
A-2 24415 9 Sep. 17

SE ALQUILA LA CASA Pasaje Crecherie número 24, bajos, entre 21 y 23, jardín, portal, sala y 3 habitaciones, baño intercalado y cocina. Informes en la misma.
A-2 24709 13 Sep. 16

SE ALQUILAN

En 21 pesos, los frescos y modernos bajos de 12 número 25, Vedado. Llaves encargado. Informan en Compostela 84, primer piso.
A-2 24722 13 Sep. 19

SE ALQUILA el fresco chalet 13 entre G y H, con jardín; portal; sala; comedor; cocina; cuarto y servicio de criados y patio en los bajos. Planta alta: living-room, tres cuartos y baño completo La llave H y 13, bajos. Informan: Telf. A-8903.
A-2 24668 12 Sep 17

G NUMERO 23, entre 17 y 19, Vedado. Alquilo esta casa de planta baja. Compuesta de sala, recibidor, comedor fondo, cinco cuartos, patio y traspatio, baño completo cuarto y servicio criados. Llaves al lado. Informes: Sr. Manteca, Prado 90. Teléfono A-8903.
A-2 24675 12 Sep 17

SE ALQUILA HERMOSA residencia, de tres plantas, Calle Línea esquina a D, frente a la Parroquia, con toda clase de comodidades y propia para numerosa familia, garage para tres máquinas. Informes: Sr. Manteca. Teléfono A-8903.
A-2 24676 12 Sep 17

ALQUILO ESPACIOSA y fresca casa 11 número 89, entre 8 y 10, sala, recibidor, 7 cuartos, comedor al fondo 2 baños intercalados, jardín, garage (2) máquinas y otras comodidades, Sr. Lavandeyra. Prado 90.
A-2 14677 12 Sep 17

Se 44 1/2 VENTILADO alto independiente, casi en frente del Colegio las Hermanas Dominicas; portal, hermosa sala, comedor, tres habitaciones y el servicio necesario. Precio de situación. F-5469.
A-2 24580 11 Sep. 19.

a3 CERRO Y PALATINO

SE ALQUILA: Macedonia 6, altos, Cerro; portal, sala, 3 cuartos comedor al fondo servicios modernos, muchas comodidades. $15.00. Llaves en los bajos.
A-3 24633 12 Sep 27

SE ALQUILAN los hermosos bajos de la casa Cepero 6, esquina a Santo Tomás, frente a la Iglesia del Cerro; compuestos de sala, comedor, cuatro cuartos, terraza alrededor con tres entradas independientes, cocina de carbón y gas, dos baños; todo muy fresco y cómodo. Precio: $25.00. La llave en la misma. Informan: Monte 320, teléfono A-9895.
A-3 24598 11 Sep 16

ALQUILO CASA, en mejor lugar Cerro, La Rosa y Santa Catalina, sala, saleta, 3 hermosos cuartos, cocina, baño y buen patio. Informan: I-7211, P. Pérez.
A-3 24367 9 Sep. 17

a4 MARIANAO Y SUS REPARTOS

ALTURAS DE BUENAVISTA, Almendares. Alquílanse fresquísimos altos, linda vista panorámica, cuatro posesiones, servicios, 12 pesos, Edificio «Campana», Calzada Columbia esquina Godínez, guaguas y tranvías a una cuadra.
A-4 24708 13 Sep. 17

AMPLIACION Almendares Calle 12 entre Primera y Consulado. Moderna casa, sala, comedor, 3 cuartos, buen baño, pantry, cocina. Llave almacén Rivoli esquina Consulado. Informes. FO-3163.
A-4 24584 11 Sep. 16.

a5 J. DEL MONTE Y LA VIBORA

SE ALQUILA LA HERMOSA casa de Jesús del Monte 437, casi esquina a Colina. Precio de situación.
A-5 24818 14 Sep. 18

ALQUILO CASA, sala, comedor, cuatro cuartos. También un apartamento en los altos. Precio 15 pesos. Calle 13 número 11, entre Concepción y Dolores.
A-5 24807 14 Sep. 18

EN 15 PESOS, Josefina 5, entre Calzada y Primera, portal, sala, saleta, tres cuartos, baño completo, cocina. Llave en la misma, de 2 a 4. Telf. I-3025.
A-5 24746 13 Sep. 16

VIBORA: REPARTO Mendoza, Goicuría entre Milagros y Libertad. Alquilo casita dos habitaciones, sala y comedor, baño con bañadera y lavabo y cocina. Informan en el 86. Precio 10 pesos.
A-5 24750 13 Sep. 16

JOSEFINA 23, ESQUINA a Segunda, Víbora, 2 plantas, sala, comedor, 2 cuartos, cocina baño patio y garage, altos; cuarto con baño y closet, altos, terreno anexo, 20 pesos. The Trust Company of Cuba, Obispo número 53. M-6917.
A-5 24790 14 Sep. 19

ALQUILO, SAN INDALECIO y Cocos, Jesús del Monte, casa fresca, portal, sala, saleta, cuatro cuartos, cocina, baño, patio, traspatio con lavadero. Precio situación.
A-5 24813 14 Sep. 18

GOICURIA ESQUINA a San Mariano, jardín, portal, recibidor, cocina, repostería, comedor y servicios, bajos; 4 habitaciones y baño, altos, dos cuartos servicios y baño aparte. Obispo número 53. M-6917.
A-5 24789 14 Sep. 19

SANTA CATALINA, sin número, altos, esquina a Goicuría, terraza, sala, comedor, 3 habitaciones, hall, baño y servicio criados. Informan: The Trust Company of Cuba, Obispo número 53. M-6917.
A-5 24794 14 Sep. 19

ALQUILERES

a5 J. DEL MONTE Y LA VIBORA

LUJOSA RESIDENCIA, calle Heredia número 4 entre Luis Estévez y Estrada Palma, Víbora, siete dormitorios, dos baños, espléndidos jardines con 2,000 metros. Telf. A-7636.
A-5 24728 13 Sep. 21

SE ALQUILAN ALTOS, tres cuartos, sala, comedor, gran baño, situación alta, una cuadra ómnibus y tranvías, Goicuría 24, esquina Luis Estévez.
A-5 24706 13 Sep. 17

MILAGROS ESQUINA Luz Caballero, portal, sala, siete habitaciones, baño intercalado, garage, jardín. Llave, casa del lado, por Luz Caballero. Telf. F-5557.
A-5 24713 13 Sep. 18

SE ALQUILA LA MODERNA casa San Francisco número 12, entre Chaple y Centurión, 5 cuartos, hermoso baño, terrazas y garage, sólo en 35 pesos. Llaves en el 14. Informes: Telf. I-77550 y A-4829.
A-5 24745 13 Sep. 17

VENTILADOS ALTOS $18

Calzada Jesús del Monte 137, entre Quinta Dependientes y Cristina; piso alto de esta moderna casa de tres plantas, con todas comodidades, capaz regular familia, muy claros y mucha agua. Llaves al lado, en el 137-A 2do. piso. A-8903.
A-5 14682 12 Sep 17

CONCEPCION NUMERO 30, casi esquina a San Lázaro. Casita con sala, comedor, dos cuartos, baño y cocina. Muy barata. Llaves e informes: I-1377.
A-5 24407 9 Sep. 16

a6 SANTOS SUAREZ Y MENDOZA

7 PESOS, ALQUILO casita con sala, cuarto y baño, con agua caliente, San Julio 27, entre Zapotes y San Bernardino, a una cuadra tranvías y ómnibus, Santos Suárez. Lllave, al lado.
A-6 24869 15 Sep. 20

SE ALQUILA LA CASA moderna, San Bernardino 7, entre Dolores y San Indalecio, sala, comedor al fondo, cinco habitaciones, baño intercalado y otro al fondo, patio, traspatio y lavadero, cocina. Alquiler 22 pesos. Informan: Telf. I-4665.
A-6 24[illegible] 13 Sep. 18

SE ALQUILAN dos casas Luis Estévez letra A, B, esquina Juan Delgado con dos cuartos, sala, comedor, baño intercalado; patio y cocina. portal y jardín; están muy frescas y modernas y se dan baratas. Informan Obispo 31, Telf. A-1706. La llave al lado.
A-6 24561 11 Sep. 19.

SE ALQUILAN, SANTA IRENE 41 y 47, con portal, sala, comedor, cuatro cuartos, baño intercalado, cuarto de criados, patio y traspatio. Precio: 22 pesos. Llaves en el 43. Informan: M-7957.
A-6 24344 9 Sep. 19

a7 LUYANO

LUYANO 29, ALTOS del Colegio «San Luis», 6 cuartos, 3 terrazas y demás servicios. Precio rebajado, 30 pesos. Casa de reciente construcción y muy fresca. Llaves, Conserje Colegio. Telfs. A-2686 y F-1966.
A-7 24418 9 Sep. 15

ALQUILO, HERRERA 32, (Luyanó). Se compone de sala, tres habitaciones, patio traspatio y demás servicios. Informes: Cuba 100. A-2596.
A-7 24821 14 Sep. 20

a8 LAWTON-BATISTA

SE ALQUILA LA CASA Lawton 25, entre Concepción y San Francisco. Se compone de sala, comedor, tres habitaciones, patio, servicios y cocina. Alquiler 15 pesos. Informan: Telf. A-6699.
A-8 24731 13 Sep. 18

a12 GUANABACOA-COJIMAR

GUASABACOA NUMERO 26 esquina Herrera, sala, saleta, cuatro habitaciones, servicio intercalado, patio, agua abundante, 15 pesos. Informan: Sr. Pasarón, San Rafael 39, altos, a todas horas.
A-12 24399 9 Sep. 19

b1 NAVES Y LOCALES

ALQUILO PLANTA BAJA, Habana 109, casi esquina Teniente Rey, 300 metros, propia para almacén o depósito, arata. Su dueño: Calle 6 número 206, Vedado. Telf. F-1409.
B-1 24827 14 Sep. 24

PRADO 11, ALQUILO los bajos, propios para comercio. Llaves: Prado 90, Telf. A-8903.
B-1 24669 12 Sep 17

BELASCOAIN Y LEALTAD a dos cuadras de Cuatro Caminos. Se alquilan modernos y espaciosos locales, propios para industria o almacén. Alquiler moderado. Llaves, allí mismo. Informes: Sr. Manteca, Prado 90. Teléfono A-8903.
B-1 24679 12 Sep 17

CONSULADO 91 y 93. Alquilo espaciosa casa, (altos y bajos) donde hubo almacén de tabaco, muy apropiada para esta industria, patio cubierto de lucernario; y los altos con grandes departamentos corridos, demás comodidades. Llaves informes: señor Manteca. Prado 90, por Animas. A-8903
B-1 24682 12 Sep 17

SE ALQUILA una hermosa esquina, propia para bodega, en Carmen y Esperanza; buen contrato y poco alquiler. Informan: Monte 320, teléfono A-9895. La llave en la misma.
B-1 24599 11 Sep 16

SE ALQUILA espléndido local propio para industria o comercio en Bruzón entre Montoro y Pozos Dulces, a una cuadra de la carretera Rancho Boyeros. Informan: Teléfono A-7674.
B-1 24306 8 Sept. 23.

SE ALQUILA, Espada 9, esquina propia para establecimiento. Informan: Telf.: A-5540. Precio: 20 pesos.
B-1 24579 11 Sep. 16.

COMPOSTELA 102 y 104. Se admiten ofertas por este amplio y bien situado local propio para industria o comercio. Informan: Teléfono A-7674, Banco Asturiano.
B-1 24307 8 Sept. 23.

SE ALQUILA NAVE, Estrella 164 moderno, entre Marqués González y Oquendo, 600 metros, para depósito, almacén o garage. Magnífica oportunidad de precio con garantías. Informes: M-5997. Llave enfrente.
B-1 24218 7 Sep. 17

b2 APARTAMENTOS

NEPTUNO 42, ESQUINA Amistad, punto céntrico, casa moral. Alquilo habitaciones y apartamento, muy grandes, ventilados, con vista a la calle, con luz y teléfono. Desde 10 pesos.
B-2 24885 15 Sep. 17

Pedro Morales Santa Cruz
SAN LAZARO Y N.
OCHO PISOS
Se alquilan modernos y ventilados apartamentos desde $18.00 a $55.00, con una a cuatro habitaciones y su respectiva sala, comedor, hall, baño, cocina y cuarto con servicio de criado. Tienen vista al mar y la ciudad.
ELEVADOR DIA Y NOCHE
INFORMES DE 9 a 12 EN EL MISMO EDIFICIO

ALQUILERES

b2 APARTAMENTOS

THE GARDEN VILLAGE. Frescos apartamentos estilo español, rodeados espacioso jardín. Sala, pequeño corredor, habitación, cocina y baño, $12. A entre 10 y 12, Almendares. Informes: F-3055.
B-2 24766 13 Sept 16

19 NUMERO 494 ,ENTRE 12 y 14, paratamentos modernos, sala, comedor, cuatro habitaciones, baño intercalado. Llave en los bajos. Telf. F-5557.
B-2 24712 13 Sep. 18

b3 DEPARTAMENTOS

AGUIAR 100, ESQUINA Obrapía. Alquilo Departamento corrido y habitaciones para oficinas, servicio de portero. Precio muy barato. Llaves, Portero. Informes: A-8903.
B-3 24672 12 Sep 17

HOSPITAL 67, AL COSTADO de Emergencias. Alquilo Departamento con sala, 2 cuartos, servicio y cocina a 10 pesos con luz. Véase al Encargado.
B-3 24673 12 Sep 17

17 Y 4, VEDADO, $14.00, $16.00 y $18.00. Alquilo cómodos Departamentos, sala, saleta, tres y cuatro cuartos, baño completo y demás comodidades. Véase al Encargado. Informan: Manteca, Prado 90. A-8903.
B-3 24674 12 Sep 17

b4 HABITACIONES

REINA 83, ESQUINA a Manrique, altos Botica, habitaciones amuebladas, ventiladas, para hombres solos, con buena comida y desayuno. Orden. Precio, desde 15 pesos al mes, A-5587.
B-4 24888 15 Sep. 20

CAMPANARIO 143, casi esquina a Reina. Alquilo habitaciones a $5.00 y $6.00. Para verla, el Encargado.
B-4 24670 12 Sep 17

SE ALQUILAN HABITACIONES a la calle, con o sin muebles, con o sin comida. No busque casa sin vernos. El precio le convendrá, Galiano 22. A-9420. Caronia.
B-4 24802 14 Sep. 16

EN LUJOSO edificio, magníficas habitaciones y apartamentos desde $10 Baño privado, agua caliente luz, teléfono. Rogamos referencia. San Rafael 37. entre Rayo y San Nicolás.
B-4 24593 11 Sep 21

LINDA, FRESCA, moderna habitación, baño privado, balcón calle, con todo servicio, tres excelentes comidas: $25. San Lázaro 490, esquina M. Elevador, garage. Frente a Universidad.
B-4 24578 11 Sep. 19.

BARATAS, HERMOSAS Y FRESCAS HABITACIONES, POR LO QUE OFREZCAN

Y un apartamento con dos habitaciones, en Maloja número 1, esquina a Monte y Aguila con vista a la calle, en $6.00, $8.00, $10.00 y $12.00. La llave en la misma. El que alquile durante el mes de septiembre, no le correrá el alquiler hasta primero de Octubre. Informes: Edificio «Bacardí», Apartamento 401. Telf. A-7830, Francisco Torres. De 10 a 12 m. y de 3 a 5 p. m.
B-4 24564 11 Sep 17

MODERNAS HABITACIONES

Edificio Alvarez. Obrapía 99, esq. a Bernaza, una cuadra Parque Central. Lo más céntrico de la ciudad. Sin molestias ni costo alguno llega siempre a tiempo a sus labores. Alquilo modernas y frescas habitaciones, con o sin muebles, agua caliente y fría, lavamanos en las habitaciones, teléfono. Lema de su propietario: Ofrecer el mejor servicio. Precios de situación.
B-4 24540 11 Sep 16

EDIFICIO "Cuba", seis pisos. Empedrado 42. Se alquilan habitaciones baratas. Alquiler rebajado este mes. Elevador, luz, lavabo. Local en la planta baja. Telfs. M-5113 y M.-2515.
B-1 23827 31 Sep. 30

b6 HOTELES

DR. PEDRO PABLO LLAGUNO

Abogado y Notario. Administración de Bienes. Dinero en Hipotecas. Adelantamos los gastos en procedimientos hipotecarios. Declaración de herederos. MATRIMONIOS NOTARIALES, DIVORCIOS, con facilidades de pago. Toda clase de asuntos civiles. SAN NICOLAS 144, ESQ. A REINA. A-7893.
B-6 24865 15 Oct. 15

THE SAVOY
F. Y 15, VEDADO
TELF. F-6616

Situado en un lugar alto del Vedado. Con fácil y frecuente comunicación con la Ciudad y Repartos. Rodeado de jardines. Con 600 metros de hermosos portales. Las habitaciones tienen ventilación directa, closet y baño particular, con agua fría y caliente. Precios moderados, incluyendo tres excelentes comidas al servicio de mesas separadas para cada familia.
B-6 21824 1 Ag. 31

HOTEL VANDERBILT

Neptuno 309, esquina Mazón, Loma de la Universidad, habitaciones muy frescas, con baño privado, propio para matrimonio. Cerca de los Hospitales «Calixto García» y «Mercedes».
B-6 22887 23 Sep. 22

HOTEL RITZ
NEPTUNO Y PERSEVERANCIA

En lo más céntrico de la Ciudad. Precios económicos, por mensualidades. Abonados a la carta, en el Restaurant. Telf. M-5961.
B-6 23942 4 Sep. 19

IDEAL ROOM
PRADO 93-B (Por pasaje)

Apartamentos y Habitaciones, precios especiales a familias estables. Señoras que su vida sea dudasa, agradecemos no presentarse. Visítenos antes mirar en otra parte. No pierda tiempo, casa tranquila, estricta moralidad y garantía. Se alquila a personas del interior. Abonos al comedor: $12.00. mensuales. Casa recién reformada por sus nuevos dueños.
B-6 23107-108 24 Sep. 23

LAS TULLERIAS
AV. BELGICA 91, ANTES MONserrate, A-3648. El preferido de las familias. Higiénico. Económico. Todas las vías comunicaciones por la puerta. Cerca tiendas y teatros. Comida excelente. Visítenos hoy mismo.
B-6 24308 8 Sept. 23

SE SOLICITAN

b9 AGENCIAS DE COLOCACIONES

SE OFRECE UNA CRIADA de mano, cubana, (40 años), de mucha confianza y honradez, 10 años con la Sra. Dolores Luis; también una manejadora blanca, inglesa, (20 años), 4 años con Rafael Palacios. A-3070.
B-9 24820 14 Sep. 16

SE SOLICITAN

b9 AGENCIAS DE COLOCACIONES

FANNY AGENCIE: Teléfono M-3339. Nos trasladamos O-Reilly 32 bajos, entre Cuba y Aguiar, ofrecemos servidumbres de ambos sexos y todas nacionalidades; también chauffeurs, costureras, governers en inglés y francés. Se les envía en seguida sin costo alguno.
B-9 14856 14 Sep 16

b10 PERDIDAS

LA PERSONA que se encontró un libro de misa, olvidado el día 11, en la Parroquia del Vedado y lo devuelva a B. y 17, Casa Bonet, será gratificada.
B-10 24871 15 Sep. 18

SA Solicitud de Alquileres

SE DESEA ALQUILAR

Una casa, no menos de seis habitaciones de dormir y dos baños, cuartos de criados y garage, en el Vedado, La Sierra o Alturas de Almendares. Precio de situación. Telf. F-3804.
SA 24783 14 Sep. 17

s2 COCINERAS Y COCINEROS

SE SOLICITA UN ESPAÑOLA joven, para cocinar y limpiar, en casa de corta familia; tiene que dormir en la colocación. Sueldo 12 pesos, Lucena número 8, entre San Miguel y Neptuno.
S-2 23763 13 Sep. 16

s4 CRIANDERAS.

SE SOLICITA UNA criandera de uno a dos meses de parida. Ave. Estrada Palma y Concejal Veiga, Víbora.
S-4 24556 11 Sep 16

s5 INSTITUTRICES.

SOLICITO UNA GOVERNER inglesa, con diploma, soltera, para cuidar e instruir dos niños. Sueldo 30 pesos. N. y 25, Vedado.
S-5 24803 14 Sep. 16

s14 SOLICITUDES-VARIAS

SE SOLICITA UN matrimonio para trabajar y cuidar una finquita de recreo, cerca de la Habana. Ha de traer referencias de los lugares donde hayan trabajado. Avisen al teléfono A-4378, de 9 a 11 y de 2 a 5.
S-15 24847 14 Sep 18

ASMA

Probar para creer. Por violento que sea un ataque de asma, desaparece en veinte minutos con la primera dosis del nuevo producto **LACTUSAN**. No contiene narcóticos calmantes, ioduros, ni ninguna otra droga alterante. Recorte este anuncio y pase a recoger una **muestra gratis**. Debe venir el paciente personalmente. Infanta 59, entre Carlos III y Estrella, Habana. Teléfono: U-4000. Farmacia. También la enviaremos por Correo al recibo de diez (10) centavos en sellos.
S-14 24573 11 Oct 10

FACILITAMOS TRABAJO en casa, Habana o Interior, buena renumeración. Adjunte sellos. Contestación: Partida Publishing Company, Apartado 843. México, D. F., México.
S-14 22306 17 Sep. 16

SE OFRECEN

s1 CRIADAS Y CRIADOS

JOVEN ESPAxOLA, desea colocarse para criada de mano o cuartos; le gusta cumplir bien con su obligación y tiene magníficas referencias. Telf. U-8239, Consuelo.
O-1 24837 14 Sep. 16

SE DESEA COLOCAR una joven española, de criad ade mano o los quehaceres de una casa o cocinar y limpiar; lleva tiempo en el país; tiene buenas referencias. Telf. U-6698.
O-1 24831 14 Sep. 16

SE DESEA COLOCAR una muchacha española, para criada de mano o manejadora; sabe algo de cocina y tiene buenas referencias. U-3783.
O-1 24830 14 Sep. 16

SE DESEA COLOCAR una española joven, para criada de mano o comedor o de cocinera; sabe hacer dulces y tiene buenas referencias. Telf. F-1118.
O-1 24805 14 Sep. 17

SE DESEA COLOCAR una joven española, de criada de mano o cuartos, sabe coser y le gustan los niños: no le importa ir a los Repartos y tiene referencias. Telf. F-4164.
O-1 24800 14 Sep. 17

SE DESEA COLOCAR una joven española, de criada de mano o cocinar y limpiar a corta familia; tiene referencias. Informan: Reina 69. Telf. A-0322.
O-1 24844 14 Sep. 16

DESEA COLOCARSE una joven española, para cuartos o comedor, lava plancha ropa fina, sabe cumplir con su obligación; la misma para criada de manos. Telf. U-8239, Blanca.
O-1 24854 14 Sep 16

DESEA COLOCARSE muchacha española, para criada de manos; trabajadora y formal, sabe lavar y planchar ropa fina. M-5417.
O-1 24852 14 Sep 16

COMPRO CASITA, cualquier barrio Habana, 1,000 pesos. No corredores. Informes por escrito: Sra. Gómez. Florida núm. 21.
C-1 24861 15 Sep. 17

SE OFRECE UN ESPAÑOL, buen criado, acostumbrado al servicio fino de comedor; es respetuosos, honrado y con buenas referencias de casas conocidas; va donde sea necesario y no tiene pretensiones. F-3464.
O-1 24881 15 Sep. 17

SE DESEA COLOCAR un criado de mano peninsular, habituado a todo esmerado servicio; sin pretensiones y con esmeradas referencias de buenas casas. Telf. A-4792.
O-1 24878 15 Sep. 17

SE DESEA COLOCAR una muchacha joven, española, para comedor o todos los quehaceres de corta familia. Telf. FO-2625.
O-1 24848 15 Sep. 17

SE DESEA COLOCAR una joven, para el servicio de corta familia; en la misma, una señora para cocinar y otro servicio; tienen referencias. Informan: Calzada de Columbia esquina a Primera, Bodega.
O-1 24866 15 Sep. 18

SE OFRECE UN BUEN criado de mano, japonés, con buenas referencias, para comedor o valet; es práctico en todo servicio fino de comedor, es serio y trabajador. Telf. A-9814.
O-1 24845 15 Sep. 18

BUEN CRIADO DE MANO, español, serio, respetuoso, desea colocarse, habituado a servicio fino; sabe hacer cocktails y tiene buenas referencias de familia conocidas. Telf. FO-3232.
O-1 24761 13 Sep. 16

SE OFRECE CRIADO ESPAÑOL, con referencias de familias cubanas y americanas; sirve mesa francesa, hace cocktails, es fino y trabajador. Telf. F-2131.
O-1 24758 13 Sep. 16

DESEAN COLOCARSE dos hermanas para limpieza de una casa o para manejadoras, son del país, tienen 16 y 21 años; o juntas o separadas; tienen buenas referencias: en casa de moralidad. Teléf. X-2060.
O-1 24779 13 Sept 16

SE DESEA COLOCAR una muchacha española, para cuartos, es fina y sabe trabajar; sabe coser un poco. Informan: Telf. F-5175. Preguntar por Alicia.
O-1 24796 14 Sep. 17

SE OFRECEN

s1 CRIADAS-CRIADOS.

SE OFRECE una muchacha española; lo mismo de criada de manos, de cocinera o lavandera. Tiene buenas referencias. Informan: Telf. U-3854.
O-1 24769 13 Sept 16

SE DESEA COLOCAR una joven española; sabe de todo y tiene buenas referencias. Telf. I-3190.
O-1 24812 14 Sep. 17

CRIADO ESPAÑOL, desea colocarse en casa particular, es honrado y trabajador, sirve a la rusa, plancha ropa de caballeros; referencias de cuatro años familia Balaguer, dos años casa del Dr. Miguel Mariano Gómez. Telf. A-1803.
O-1 24785 14 Sep. 16

SE DESEA COLOCAR una joven española, para criada de mano, es formal y trabajadora; desea casa de moralidad. Telf. M-3274.
O-1 24784 14 Sep. 16

SE OFRECE UNA ESPAÑOLA, para criada de cuartos, repasar ropa, lava y plancha ropa fina; con inmejorables referencias. Telf. FO-1308.
O-1 24834 14 Sep. 17

SE DESEAN COLOCAR dos españolas, para criadas o cocineras, hacen toda clase de repostería; tiene buenas referencias, Animas 2. Telf. M-5060.
O-1 24833 14 Sep. 16

CRIADO ESPAÑOL, práctico, desea colocarse, sabe cumplir con su trabajo, es aseado, sabe planchar ropa de caballeros y va al campo; tiene magníficas referencias. Informan: Café Central, Calzada Marianao. Telf. FO-9302.
O-1 24768 14 Sep. 17

SIRVIENTES ESPAÑOL, desea colocarse en casa particular, entiende el servicio, con buenas referencias de casas conocidas; va a cualquier parte de la Isla. Telf. M-5154.
O-1 24742 13 Sep. 16

SE DESEA COLOCAR un peninsular, de criado de mano; sabe servir la mesa a la rusa y tiene referencias ; sale donde deseen. Llamen: Telf. A-1878.
O-1 24718 13 Sep. 16

SE DESEA COLOCAR un matrimonio joven, español, de criados o de cocina en casa particular o para cuidar una casa; tienen buenas referencias y duermen en la colocación o fuera. Dirección: Calle 4 y 15, Reparto Almendares. Telf. FO-2682.
O-1 24730 13 Sep. 16

s2 COCINERAS Y COCINEROS

SE DESEA COLOCAR española fina, para cocinar, sabe de repostería, si es matrimonio hace todo; en la misma una para cuartos, entiende algo de costura; tienen referencias. Telf. A-08881.
O-2 24836 14 Sep. 16

SE DESEA COLOCAR una buena cocinera y repostera, conoce el oficio a la perfección; tiene buenas recomendaciones y no tiene pretensiones. Telf. M-7860. Sol 108.
O-2 24810 14 Sep. 16

SE DESEA COLOCAR una joven española ,ap racocinar o limpiar; tiene buenas referencias. Telf. F-2384.
O-2 24808 14 Sep. 16

SE DESEA COLOCAR un joven español, de jardinero en casa particular, no le importa salir al campo; tiene buenas referencias de casas donde ha trabajado. Telf. M-5295.
O-2 24804 14 Sep. 17

SE DESEA COLOCAR una española, de mediana edad, para cocinar y limpiar a corta familia; tiene buenas referencias. A-6436.
O-2 24841 14 Sep. 16

DESEA COLOCARSE una joven española de cocinera repostera; tiene buenas referencias de las casas donde trabajó. Telf. M-4671.
O-2 24855 14 Sep 16

UNA JOVEN ESPAÑOLA desea colocarse para cocinar y limpiar o para cocinar, sabe cumplir con su obligación; y tiene buenas referencias. Teléfono M-2563.
O-2 24853 14 Sep 16

SE OFRECE CRIADO español, con referencias de familias americanas, sirve rusa, francesa, cocktails, es fino y sabe trabajar. Telf. A-3318. José.
O-1 24851 14 Sep 16

SE DESEA COLOCAR una joven española, para cocinar. Informan al teléfono A-9182.
O-2 24850 14 Sep 16

SE DESEA COLOCAR de cocinera, criada de mano o manejadora, una española joven; tiene buenas referencias y es cariñosa con los niños. Telf. A-8766.
O-2 24877 15 Sep. 17

COCINERO JOVEN

Español ,desea colocarse en casa particular u hotel; tiene buenas referencias y cocina francesa, española y criolla, repostería y pastelería. Telf. A-3090.
O-2 24714 13 Sep. 16

SE OFRECE UN COCINERO y repostero, con referencias. Informan: Benjumeda 8. Telf. U-5349.
O-2 24711 13 Sep. 16

SE DESEA COLOCAR una cocinera española; tiene quien la recomiende y no le importa salir de La Habana. Telf. F-6121.
O-2 24762 13 Sep. 16

ESPAÑOLA DESEA COLOCARSE de cocinera. Práctica, buena sazón, sabe repostería; casa de matrimonio; duerme fuera; tiene referencias. Informan: teléfono M-8633.
O-2 24776 13 Sept 16

UN JOVEN ASIATICO, cocinero y repostero, desea colocarse en casa particular, sabe cocinar a la criolla, española y francesa; sabe cumplir con su obligación y tiene referencias. Informan: Telf. M-4389.
O-2 24814 14 Sep. 17

SE DESEA COLOCAR una española, de mediana edad, para cocinar; puede dormir en la colocación y puede salir al campo; tiene buenas referencias. Telf. A-4833.
O-2 24809 14 Sep. 17

UNA MUCHACHA INGLESA, de color, cocinera, que sabe cocinar a la criolla y a la americana, desea colocarse con familia cubana o extranjera; buenas referencias, a su gusto. Felicia. M-5025.
O-2 24726 13 Sep. 19

SUPERIOR COCINERA, de color, repostera, ofrece sus servicios a familia cubana o extranjera; cocina a la francesa, criolla y española; buenas referencias, aseo y gusto. Telf. F-6121 Vedado.
O-2 24725 13 Sep. 19

COCINERO repostero español, 29 años de edad, sin pretensiones, desea colocarse en casa particular; enitende toda clase de cocina, dulces y helados; sabe hacer plaza; tiene referencias de distinguidas familias. Informan: Someruelos número 3, prefiere numerosa familia. Telf. A-3497.
O-2 2465512 Sep 17

DESEA COLOCARSE española, cocinera, cocina española y criolla, sabe repostería; hace plaza, si se desea. Telf. F-1683.
O-2 24639 12 Sept 16

s3 MANEJADORAS.

S-7— Lavanderas y Lavanderos

LAVANDERA, SE HACE CARGO de lavado de hotel o casa particular. Llamen: Telf. M-4372, de 8 a. m. a 2 p. m.
O-7 24887 15 Sep. 18

LAVANDERO ASIATICO, desea colocarse en casa particular, sabe lavar toda clase de ropa; otro criado, buenas referencias. Telfs. U-7902 y F-6134. Preguntar por Antonio, Zanja 47, segundo piso.
O-7 24862 15 Sep. 18

SE OFRECEN

s8 CHOFERES

SE COLOCA CHOFER en casa particular o comercio; lleva 10 años con las eo jserafmuiñSepBi-,c,.. las mejores familias de La Habana. Informan: FO-1192.
O-8 24874 15 Sep. 19

SE DESEA COLOCAR un chofer español, en casa particular o comercio; tiene recomendaciones. Telf. I-6164. Preguntar por Emilio.
O-8 24811 14 Sep. 17

JOVEN ESPAÑOL, desea colocarse de chofer particular o comercio; tiene buenas referencias. Telf. F-6265.
O-8 20702 13 Sep. 16

CHOFER ESPAÑOL se ofrece para casa particular o comercio; entiende toda clase de máquinas, diez años de práctica y buenas referencias. Informan: M-1328.
O-8 24759 13 Sep. 16

s9 JARDINEROS

JOVEN JARDINERO japonés, desea colocarse en casa particular o finca, entiende bien toda clase de jardines y agricultura; tiene buenas recomendaciones. Informan: Telf. A-9814. Pregunte por Vicente.
O-9 24846 15 Sep. 18

s10 OFICINISTAS.

SE OFRECE TAQUIGRAFO, (inglés y español), ofiinas; hombre de larga experiencia y buenas referencias. Escriba a «X. L. R.», Departamento de Anuncios Clasificados, DIARIO DE LA MARINA.
O-10 24724 13 Sep. 16

o14 OFERTAS-VARIAS

SE DESEA COLOCAR matrimonio español, sin hijos, en casa particular, ella para cocinar o limpiar y él para chofer o cuidar máquinas; no les importa otro trabajo y tienen buenas referencias de donde han trabajado. Telf. F-6014.
O-15 24760 13 Sep. 16

COMPRAS

6 AUTOMOVILES Y ACCESORIOS

COMPRO AUTOMOVILES USADOS

En buen estado para la reventa. o propios para desarmar.
ACCESORIOS Y REPUESTOS NUEVOS DE IMPORTACION Y TAMBIEN DE USO, TODO A PRECIOS BARATISIMOS
J. B. García, Galiano 45, entre Virtudes y Concordia. M-2676 Habana
C-9 23109 28 Sep. 26

8 DE ANIMALES.

SE DESEA COMPRAR un mono Orangután, Chimpancé o similar, macho, adulto, joven y en perfecto estado de salud, para usarlo en investigaciones científicas. Escribir a "Monkey", Departamento de Anuncios Clasificados, DIARIO DE LA MARINA.
C-8 24867 15 Sep. 18

v9 MUEBLES Y PRENDAS

M-2655: COMPRO MUEBLES

Radios, juegos cuartos y comedor, aparadores, camas y toda clase de muebles. Llame: Telf. M-2655.

COMPRO MAQUINAS

De coser. Pago más que nadie. Convénzase llamando al M-2655.
C-9 24886 15 Sep. 30

M-3530: COMPRO BAULES, objetos Arte, nevera, máquina coser, escribir, archivo, muebles, pianos, antigüedades, efectos clínicos, libros, oro, porcelana. Pago alto precio. Negocio rápido. M-3530.
C-9 24739 13 Sep. 18

PUPITRES, COMPRO, vendo, burós, libreros, máquinas escribir, sumar, calcular, mimeógrafos, muebles de oficinas en general. Llame y véalos, Villegas 6. Telf. A-8054.
C-9 24390 9 Sep. 16

15 — OBJETOS VARIOS

U-2530: COMPRO, VENDO, cambio objetos Arte, antigüedades, adornos bronce, plata, porcelana, etc. Oro viejo, vajillas, juegos cubiertos, copas Sevres, equipajes, libros, pianos y radios. U-2530.
V-15 23938 4 Sep. 19

COMPRAMOS JOYAS VIEJAS

De oro, platino, plata o enchapadas sanas o rotas, monedas de oro y plata. Fabricamos joyas y componemos relojes.

CARBALLAL HERMANOS

San Rafael 132, entre Belascoain y Gervasio. U-5744. Pagamos más que nadie.
C-15 23749 1 Sep. 30

A-9540 Compro Muebles

Juegos cuartos, comedor, sala, radios y otros objetos.

COMPRO MAQUINAS

Coser ovillo, escribir, todas marcas. Vendemos juegos cuartos y comedor, a 20 pesos. **El Modelo**, Monte 402, casi esquina Tejas. A-9540.

VENTAS

1 CASAS

SAN NICOLAS, 1,200 pesos; Lealtad, 1,400 pesos: Apodaca, 1,700; Salud, 3,000 pesos. García: U-1363, de 12 a 2, solamente.
V-1 24735 13 Sep. 16

SE VENDE ESPLENDIDO chalet dos plantas en solar completo con jardines, garage frutales, baños 192 entre 19 y 21, Vedado. Informan: A-9670.
V-1 24631 12 Sep 20

v2 SOLARES

VENDO EN GANGA, solar de 421 varas, en 525 pesos, situado calle B., entre Fuentes y Lanuza, frente a la línea, Reparto Almendares. Dueño: Telf. FO-2188.
V-2 24817 14 Sep. 16

SE VENDE un solar de esquina, Manrique y San José, propio para fabricar. Informes: R. González, Finlay 143.
V-2 23902 4 Oct 4

v3 FINCAS RUSTICAS

FINCA, 7 Y CUARTO caballerías Carretera, cambio por casa. Tengo para vender fincas de 1 a 100 caballerías. Todas cerca Habana. García: U-1363. de 12 a 2 solamente.
V-3 24736 13 Sep. 16

SE VENDE una preciosa Quinta de Recreo, con 8,000 metros, a 19 minutos del Parque Central, antes de llegar a Arroyo Arenas; luz, teléfono, agua, tennis, casa, jardines, flamencos. Para más informes: Zanja 143.
V-3 23901 4 Oct 4

VENTAS

v4 ESTABLECIMIENTOS

SE VENDEN DOS CASAS de Huéspedes, una chica, otra grande. Bonito negocio. Se compra fonda o lechería, punto céntrico. Cambio casa por finca. Informan: Galiano 22. Telf. A-9420.
V-4 24801 14 Sep. 16

BUEN NEGOCIO: Se vende la fábrica de caramelos mejor de Cuba, una gran producción. Venta propia y al contado. Informes: Vázquez y Compañía, San José 5, Guanabacoa.
V-4 24710 13 Sep. 16

FARMACIA, BIEN SITUADA, muchos años crédito, inmejorable presentación. Se vende una en Regla. Gran negocio para comprador. Informes, exclusivamente personales: Aldaya, Droguería Sarrá.
V-4 24744 13 Sep. 18

6 AUTOMOVILES Y ACCESORIOS

CAMION GENERAL MOTORS de tres toneladas en perfectas condiciones, tipo T-26, con carrocería de estacas. Se vende en 25 No. 5, entre Marina e Infanta, José Pando, de 8 a 9 y de 5 a 6.
V-6 24849 14 Sep 19

CITROEN: CAMIONCITO Reparto, el más económico. Se vende barato. También un camión Republic moderno. Precio situación, Monte 427.
V-6 24162 6 Sep. 21

9 MUEBLES Y PRENDAS

MUEBLES Y OBJETOS DE ARTE

Compramos y vendemos antigüedades. Precios de remate, jarrones, porcelana, chinos, Sajonia, platos, fuente coleccionista, estatuas, bronce, calamina, marmol, columnas, lámparas, cuadros. Muchos muebles a capricho, «El Ras...», Zanja 52. U-4800.
V-9 24883 16 Sep. 22

MUEBLES EN GANGA

Juegos de cuartos, 25 pesos; sala, 15 pesos; comedor, 25 pesos; escaparates, 6 pesos; con luna, 12 pesos; camas, 4 pesos; 6 sillas y 2 sillones, 9 pesos; neveras, 6 pesos; aparador, 5 pesos; cómodas, 5 pesos e infinidad de objetos que no se detallan, todos a precios de gangas, San Rafael 107. U-7926.

"LA PRINCESA"
V-9 24884 15 Sep. 30

VENDO JUEGO CUARTO, último estilo, 28 pesos; otro, tres cuerpos, finísimo, 45 pesos; sala, 12 pesos; comedor; piano baratísimo, 10 pesos. A-5704. Jesús del Monte 27, altos, una cuadra esquina Tejas.
V-9 24896 15 Sep. 17

POR REDUCIRSE, juego cuarto moderno, con chiffonier, 18 pesos; otro, tres cuerpos, con chiffonier, 35 pesos; recibidor; sala, 12 pesos; comedor, nueve piezas, 20 pesos, San Joaquín 60, entre Monte y Omoa.
V-9 24897 15 Sep. 17

VENDO JUEGO CUARTO, último tipo, barnizado muñeca, poco uso, baratísimo; jueguito comedor, 10 pesos; recibidor, caoba, modernista, 22 pesos; ortofónica, gabinete, 6 pesos, grandes voces, San Joaquín 68, bajos, una cuadra Monte.
V-9 24898 15 Sep. 17

SE VENDE GRAN COPA porcelana Sajonia, busto bronce Napoleón, tamaño natural, regia lámpara Trianón y otros objetos. Precios reducidísimos, San Rafael 141, bajos, entre Soledad y Oquendo.
V-9 24840 14 Sep. 22

JUEGO COMEDOR, caoba y bronce, como nuevo, 35 pesos; escaparate, 3 cuerpos, 18 pesos; archivo, 3 gavetas grande, «Allmental», flamante, por lo que ofrezcan. Valle 55.
V-9 24828 14 Sep. 17

FAMILIA: VENDE sus muebles: cuarto, tres cuerpos, recibidor, comedor, radio Bargueño, parabán, alfombra, mesa dibujante, lámparas, adornos, todo fino y moderno urge. Lealtad 128 bajos, entre Reina y Salud.
V-9 24615 11 Sep 16

UNA CASA completa 15 pesos mensuales, juego sala, comedor, cuarto, nevera, 2 lámparas, mesa-teléfono, 2 sillones-portal, 1 cama hierro, 1 fiambrera, 1 sombrera y 1 mesa-escritorio. Todo, 15 pesos mensuales, Libre conducción. Venta a plazos en toda la Isla. «La Especial» Neptuno No. 159.
V-9 23517 30 Sep. 29

MUEBLES EN GANGA

Juegos de cuarto, Arte Moderno, 4 pesos mensuales; comedor, caoba, último estilo, 3 pesos mensuales; sala o recibidor, modernísimos, 3 pesos mensuales; juego cuarto, tres cuerpos, caoba, últimas creaciones, 5 pesos mensuales. Precios muy bajos.
GRANDES FACILIDADES. U-5427
"LA EMINENCIA", NEPTUNO 188
V-9 23 23750 1 Sep. 30

NO NECESITA DINERO, fondo, ni fiador. Juegos de cuarto completos, 25 pesos; camas, 3 pesos; lámparas, 2 pesos; cómodas, 4 pesos; mesas comer, $1.20; piezas sueltas. Facilidades pago. Alquilamos, cambiamos, reformamos. «La Predilecta», San Rafael 171, entre Marqués González y Oquendo.
V-9 22871 23 Sep. 22

UNA CASA COMPLETA, de muebles y lámparas, 10 pesos mensuales; juego cuarto, juego comedor, juego saal, nevera, 3 lámparas, 2 sillones-portal, 1 cama-hierro, 1 fiambrera. Todo: 10 pesos mensuales. Libre conducción. Ventas a plazos, a toda la Isla «La Comercial» Neptuno 153.
V-9 23516 30 Sep. 29

MUEBLES DE TODOS ESTILOS especialmente Arte Nuevo y fabricación rápida a elección del cliente, con grandes rebajas, al contado y ventajosas facilidades de pago. Tenemos comprador para sus muebles, en cambio por los nuestros, y liquidamos a como quiera, todas las existencias. Alquilamos, incluso los de lujo, dándole opción a comprarlos, con la mitad de rebaja. La Casa Ruisánchez, (que anuncia la verdad), Angeles 13, esquina a Estrella. (del 25 al 31). Telf. A-2024.
V-9 24114 1 Sep. 31

VENDO JUEGOS CUARTO Y COMEDOR A $20 A-9540

Juego sala, $10; neveras, $5; aparadores, $3; sillas, 40 centavos; burós, máquinas coser, escribir, a $6; radios y todas clases muebles. **EL MODELO, Monte 402**, casi esquina a Tejas.
COMPRO DE TODO. A-9540
V-9 22747 13 Sept 12

10 UTILES DE OFICINAS.

CAJAS CAUDALES

Compra. Venta: Archivos, Cajas, Bufetes, Butacas, Tarjeteros «Kardex», Mimeógrafos, Adresófagos, máquinas de escribir, sumar y calcular. De todo para Oficinas. Compostela número 55, cerca de Obispo. Teléf. A-7744.
V-10 24409 9 Sep. 16

Burós, Máquinas

De Oficina, escribir, sumar, calcular, coser, mimeógrafos ,adresófagos, multígrafos, archivos, cajas caudales, libreros, mesas y equipos Oficinas en general. No reparo precio. Véalos, Villegas 6. Telf. A-8054, Losada.
V-10 24388 9 Sep. 16

VENTAS

v11 INSTRUMENTOS DE MUSICA

DURANT PROTTI, expertos afinadores, reparadores pianos armonios, valiosísimos o desbaratados, son rápida económicamente reparados, afinados, barnizados, incluído exterminación comején. Todo trabajo completamente garantizado. Precios módicos. Reina 74. A-8276.
V-11 24771 13 Sept 17

PIANO ALEMAN, nuevo verdad, precioso mueble, enchape carey, el mejor fabricante. Véalo y ofrezca razonablemente. Si no tiene todo el dinero, le doy facilidad. Valle 55.
V-11 24829 14 Sep. 17

ESTUPENDO PIANO de la más alta calidad y de marca reconocida. Tres pedales, color nogal, tono orquesta y está nuevo. Precio insignificante. Dragones frnte teatro Martí.
V-11 24330 8 Sept. 16.

12 RADIOS.

VENDO RADIO RCA, grandes voces, 18 pesos; Majestic, chico, 32 pesos; ortofónica Víctor, gabinete, último modelo, 10 pesos; piano moderno, baratísimo. A-5704, Jesús del Monte 27, altos, una cuadra Esquina Tejas.
V-12 24899 15 Sep. 17

14 CAJAS REGISTRADORAS

REGISTRADORAS NATIONAL desde 5 pesos mensuales. Hago cambios por limpiarlas, engrasarlas, reajustarlas, desde 3 pesos. Niquelarlas, desde 10 pesos. Esmaltarlas, caoba, desde 15 pesos. Reparaciones. Precio situación, San Rafael 51.
V-14 24412 9 Sep. 24

v15 OBJETOS VARIOS

VENDO MUY BARATO un molino de café, en perfectas condiciones, motor un cuarto H. P., Empedrado 60, bajos, habitación 4.
V-15 24747 13 Sep. 16

REPARACIONES

9 MUEBLES Y PRENDAS

ARREGLAMOS MUEBLES. Esmaltamos, barnices y tapicería en general. Pintamos mimbre eléctricamente. Absoluta garantía en nuestros trabajos, Pedro García Espinosa. Telf. U-4424, Hospital 20, entre Neptuno y San Miguel.
B-9 23756 1 Sep. 30

DINERO-HIPOTECAS

d1 SE TOMA

TOMO PRIMERA HIPOTECA, 2,500 pesos al 10 por ciento, sobre 5 casas nuevas, bien situadas. Tratos directos: Quintana, Chacón 23. Telf. A-7733.
D-1 24816 14 Sep. 16

d2 SE OFRECE.

DINERO

Sobre joyas a módico interés. Operaciones absolutamente privadas. Compañía Préstamos Cuenllas. Animas 35 y 37, esquina Amistad.
D-2 24843 14 Sep. 24

ANTICIPO

Todo el efectivo que Ud. necesite en los procedimientos judiciales, intestados, testamentarías, etc. **García Tuñón, Cuba 81, altos. Teléfono A-4005.**
D-2 23432 26 Sep. 25

Dinero sobre joyas.
PRESTAMOS
Desde el 1 %
Vendemos muebles, joyas, baúles y maletas.
«LA PERLA»
Animas 84, casi esq. Galiano.
D-2 23152 1 Sep. 30

DINERO

No pierda tiempo. Cuando necesite tomar dinero en hipoteca o pagarés, vea a Fernández Alvarez, San Ignacio número 50. Telf. A-4432, de 2 a 5. Operaciones rápidas y absoluta reserva.
D-2 24254 7 Sep. 7

DINERO

Doy grandes y pequeñas cantidades en hipotecas, desde el 7 por ciento en adelante, para La Habana y sus Barrios. También tengo para los Repartos. Operación rápida y absoluta reserva.
JULIO C. GRANDA
Obrapía 33 Telfs. M-5921 y F-5759
D-2 24157 6 Oct. 6

d4 GIROS Y LETRAS.

N. GELATS Y COMPAÑIA

Las tenemos en nuestras bóvedas, construídas con todos los adelantos modernos y las alquilamos para guardar valores de los interesados. En esta oficina daremos todos los detalles que se deseen.
CAJAS RESERVADAS
106 Aguiar 108 esq. a Amargura
4-D 22482 Sep 18

ENSENANZAS

e1 PROFESORAS Y PROFESORES

CLASES DE INGLES, por profesor experto. Si usted está aprendiendo, sin resultado, por nuestro procedimiento puede aprenderlo en corto tiempo y económicamente. Avise: Telf. I-7459.
E-1 24860 15 Sep. 17

QUIEN ADELANTE NO mira, atrás se queda. Inglés: profesor natural de Londres, tiene algunas horas disponibles. Enseñanza rápida. Pronunciación correcta. Farnes, Hotel «Royal Palm». Industria y San Rafael. Telf. A-7277.
E-1 24608 11 Sep 17

ACADEMIA "ADAMS"
CUATRO ASIGNATURAS, $3.00
GRATIS ESTE MES.
Inglés, Francés, Alemán, Taquigrafía «Pitman» y «Gregg», Mecanografía, Ortografía, Teneduría de Libros, Correspondencia, Aritmética. CLASES INDIVIDUALES. Asignaturas del Bachillerato. Curso procurador. Pida Prospectos, **Neptuno 78 y 80, altos, esquina Manrique. M-7849.**
E-1 24113 1 Sep. 30

INGLES

Enseñado por profesora americana. Sorprendentes resultados, en pocas semanas. El discípulo leerá, escribirá y hablará el inglés, en breve tiempo. Lecciones a domicilio también. Miss Kapan, Hotel «Royal Palm». A-7277.
E-1 23103 26 Sep. 25

INTERES GENERAL

UNA GRAN NOTICIA

Jamás existió remedio tan eficaz como «Bismagen», contra enfermedades del **ESTOMAGO**, hígado, **VESICULA BILIAR**, Colitis, Ulcera gástrica y duodenal, **INTESTINOS**. Por rebelde que sea el padecimiento. «Bismagen» lo sanará. «Bismagen» se encuentra en principales farmacias del mundo.
I-G 24163 14 Sep 18

SUSCRIBASE Y ANUNCIESE EN EL «DIARIO DE LA MARINA»

E.C.D. 2016

AL MARGEN

UN MES Y MAS...

Por RAUL MAESTRI

COSA insólita, sorprendente: el primer aniversario mensual de la caída de Machado y la derrota del machadato ha pasado casi inadvertido, como debajo de la mesa. No me parece ver en ello —como quizás alguno se atrevería a adelantar— una comprobación de la tradicional y formidable capacidad de olvido de nuestro pueblo. Probablemente, el machadato ha forzado también en este sentido, transformándola, nuestra vieja composición psicológica. Mucho más acertado sería el suponer que la brega del momento y la incertidumbre del mañana impidieron la evocación de pesadilla.

Y he aquí, separados por un tan breve margen de tiempo, dos circunstancias tan formalmente contrarias, tan antagónicas e irreductibles. El machadato se caracterizó, como forzamiento antivital de la misma vida nacional y privada, como el estrangulamiento sistemático de los problemas y cuestiones que el devenir de la realidad ofrecía e imponía. Fué como una absurda aduana que no dejaba colarse, por la ventanilla de la historia, ninguna mercancía legítima. De aquí aquel ambiente asfixiante que traía consigo y que, como constante granizo, se cernía sobre Cuba hora tras hora. Todo lo real y lo verídico, cuanto de algún modo se insertaba en lo sustancial del proceso cubano, era cosa prohibida, artículo de subversión o de extravagancia. Vivíamos en un ambiente enrarecido no sólo por la mentira oficial —más o menos eterna— sino por la imposibilidad práctica y cotidiana de decir o buscar, privada o públicamente, la verdad cuyo desconocimiento, a la larga, todos seríamos a pagar duramente. El machadato supuso, con un criterio selvático, que los factores reales de toda existencia, y su oportuno planteamiento y su necesaria solución, eran cosas que podían escamotearse, con pólvora o con patrañas, circunstancias que el gobernante puede confiadamente ignorar. El machadato fué una conspiración contra la Verdad.

Pero, naturalmente, la venganza de la verdad es ineluctable y suele ser terrible. Los problemas necesarios, aquellos metidos en la realidad misma y no surgidos de tal o cual especulación, se desterraron de la orden del día, fueron burlados y escarnecidos. Pero no por eso desaparecieron del escenario real de las cosas; antes al contrario, en la sombra ominosa fueron acumulando hervor, encono e inminencia. Así lo que se planteó, y no debió haber dejado de ser, como un punto de crisis en el desarrollo de tal o cual sector nacional se convirtió en una gangrena supurante presta a la patológica explosión. Sí, lo biológico, que reconoce también azares y decisiones, se tornó unánimemente en lo patológico, en lo desorbitado y fatal.

La vida, personal e histórica, es problema. Pero es también un cierto orden inmanente. Y en función de este último, los problemas tienen una oportunidad y una jerarquía. Desconocer esta circunstancia, que es sinónimo de confundir entre sí los problemas y remitir su presentación a fechas aleatorias, es ni más ni menos que un atentado contra el trascendental ordenamiento, falacia que la realidad se encarga de castigar severamente. Y aquí, como en tantas otras coyunturas, suelen pagar también justos por pecadores.

Este pecado mortal del machadato ha de pesar sobre Cuba largo tiempo. Tenemos que liquidar y administrar un patrimonio anárquico, virulento y anacrónico. Véase como hasta ahora, en el mes transcurrido, Cuba no ha podido hacerse una nueva composición de lugares sino, meramente, afrontar a su manera los problemas dispersos y enquistados que le dejara, como trágica herencia, la situación finiquitada.

Y no se trata solamente de las cosas, sino también de los hombres, de los espíritus, que no menos que ellas se vieron violentados en su natural posición y su natural crecimiento, absurdamente desterrados de sus quicios. Los espíritus también cayeron en lo patológico, al verse en el menester terrible de reaccionar y luchar contra una estructura barbárica, que era la falsedad misma dotada de formas.

De esta suerte, al levantarse la imperante exclusa coercitiva se corre el peligro de caer en un nuevo alejamiento de la realidad, aquel determinado por la caótica irrupción momentánea de problemas y cuestiones a los que se privó de oportunidad y jerarquía, y que al solicitar exclusivamente la atención en su forma espúrea mantienen el nivel de la vida pública a una altura clandestina.

Alemania atribuye los desacuerdos políticos de Europa al tratado de Versalles

La buena voluntad de Italia, Francia, Inglaterra y Alemania puede resolver los problemas

La Comisión Legal Internacional que investiga el incendio que destruyó el edificio del Reichstag alemán ha recibido pruebas de q. uno de los acusados no pudo realizar el hecho

BERLIN, septiembre 15 AP.— El ministro de Estado, Konstantin von Neurath, en un discurso pronunciado ante los corresponsales extranjeros a fin de «evitar las malas interpretaciones de la política exterior alemana en el extranjero», atribuyó al «sistema inspirado en el tratado de Versalles» la culpa de los desacuerdos políticos existentes en Europa.

«Todas las naciones deben comprender el derecho alemán a defenderse contra ese espíritu—dijo el ministro de Estado, expresando a continuación su tristeza por el fracaso de las gestiones de cooperación internacional, que calificó de «casi completamente nulas».

Herr von Neurath significó su convencimiento de que con buena voluntad entre cuatro naciones —Alemania, Italia, Francia, y la Gran Bretaña—que forman parte del pacto cuadrangular europeo, será posible llegar a un acuerdo sobre los problemas políticos.

También señaló la determinación del gobierno de no inmiscuirse en la situación interior austriaca, pero también pidió que los otros países cesen en sus injustas intervenciones en el conflicto austro-alemán.

Refiriéndose a la situación de los judíos, von Neurath aceptó que «una limpieza necesaria de la vida pública produjo dificultades personales en algunos casos, que solamente sirvieron al propósito de confirmar el gobierno de la Justicia y la Ley».

Terminó su discurso expresando el deseo alemán de amistosa cooperación con todo el mundo.

SON INOCENTES LOS ACUSADOS DE INCENDIAR EL REICHSTAG

LONDRES, septiembre 15 AP.— Hoy fueron presentadas a la comisión legal internacional que investiga cuanto se relaciona con el incendio que destruyó el Reichstag alemán, pruebas que demuestran que una de las cinco personas acusadas de cometer ese delito el pasado mes de febrero no puede tener la menor relación con lo ocurrido.

Anteriormente George Bernhardt, ex editor alemán, expresó la opinión de que los líderes comunistas tenían que estar dementes si planearon el fuego, conforme a la acusación de las autoridades alemanas.

La comisión está tomando declaraciones a quince testigos para tratar de determinar las responsabilidades por ese incendio. La sugestión de que los propios nazis sean culpables fué presentada a la comisión por Sir Stafford Cripps, miembro laborista del Parlamento británico.

Los antecedentes referentes al acusado Ernst Torgler, fueron presentados por Rudolph Breitscheid, miembro del Reichstag desde 1920. Declaró que conocía a Torgler desde hace muchos años, «y que siempre consideró imposible que tuviera la menor relación con el fuego».

Bernhardt informó que también había tratado a Torgler durante los tres años que sirvió como diputado del Parlamento alemán, y que siempre opinó que era un hombre digno de confianza, muy inteligente y con amplia cultura sobre las condiciones políticas.

El interés público en la acusación fué menor que ayer.

Bernhardt hizo además un breve resumen de la situación política existente en Alemania en aquellos momentos, afirmando que solamente el partido nazi pudiera obtener beneficios a consecuencia del suceso. El testigo aseguró que personalmente es contrario al comunismo, pero que conocía suficientemente la situación para saber que los miembros del partido «no cometen actos individuales de terrorismo».

Al terminar su declaración indicó que acusando a los comunistas por el incendio, el gobierno alemán logró expulsarlos del Parlamento y evitar que tuvieran intervención en la redacción o aprobación de nuevas leyes.

MURIO HUGO DOMINIC, JEFE METEOROLOGICO DE LA FLOTA ALEMANA

HAMBURGO, septiembre 15 AP.— El vice almirante Hugo Dominik, jefe del servicio meteorológico de la armada alemana, ha fallecido hoy a la edad de 62 años. El fué quien inició el sistema de informes meteorológicos para la preparación de vuelos trasatlánticos.

Durante la guerra mundial mandó un destacamento naval que actuaba en las costas de Bélgica y después fué destinado a mandar el acorazado «Bayern».

El gabinete francés aprobó el plan de desarme de Daladier-Boncour

Las damas de la mejor sociedad de New York frecuentan las carreras hípicas

Las señoras Francis Hitchcock —a la izquierda— y C. V. Whitney, pertenecientes a la mejor sociedad neoyorkina, fotografiadas en Belmont Park, N. Y., donde presenciaron las grandes carreras de caballos que constituyen el principal atractivo de la actual temporada.

El incidente suscitado entre Alemania y Francia en la plaza de Estrasburgo quedó resuelto

El plan de desarme aprobado por el Gabinete francés se refiere al control internacional de los armamentos y a mantener los niveles militares actuales cierto tiempo

PARIS, septiembre 15. (AP.)—El plan de desarme del premier Daladier y el ministro de Estado, Joseph Paul-Boncour, que se tiene en emdido está basado en un programa de control internacional de armamentos y limitación de las fuerzas militares en sus niveles actuales durante un determinado número de años, ha sido aprobado hoy por el gabinete.

El plan contiene también una cláusula contra más desarmes hasta que se demuestre la efectividad del procedimiento de control.

El proyecto será discutido nuevamente el lunes próximo, y el martes, por los funcionarios franceses y Norman H. Davis, embajador general de los Estados Unidos en Europa, y el capitán Anthony Eden, subsecretario de Estado británico.

Considerable importancia se les concede a estas próximas conversaciones, porque en ellas el gobierno confía en llegar a un acuerdo con los Estados Unidos e Inglaterra sobre el programa para las conferencias del desarme en Ginebra.

SOLUCIONADO EL INCIDENTE FRANCO-ALEMAN DE ESTRASBURGO

PARIS, septiembre 15. (AP.) — Oficialmente se ha anunciado esta noche que ya está «satisfactoriamente solucionado» entre los gobiernos de Francia y Alemania el reciente incidente ocurrido en relación con el uso de las banderas en la ciudad fronteriza de Estrasburgo.

La noticia fué comunicada poco después de saberse que habían sido trasmitidas nuevas instrucciones al embajador francés en Berlín, respecto a los resultados de una investigación que al parecer no resultó satisfactoria.

Una bandera con el letrero «Estrasburgo» y abajo «Alemania, despierta», dícese que fué entregada recientemente a un batallón alemán destacado en Kehl, población situada frente a Estrasburgo, ciudad que pasó a poder de Francia al terminar la guerra.

Esta acción se consideró como demostrativa de enemistad a Francia, y la prensa francesa comentó que el hecho de que la bandera tuviera bordada la palabra Estrasburgo significaba que el batallón alemán debía estar estaciondo en ella, en vez de Kehl.

La nota oficial dice que el incidente ha quedado solucionado, pero no aclara en qué forma. Tiénese entendido que Alemania ha convenido en retirar esa bandera.

SE CONMEMORO EN MIAMI EL 5o. ANIVERSARIO DEL CORREO INTERNACIONAL

Con una ceremonia sencilla se conmemoró en el aeropuerto internacional de Miami, de la Pan American Airways, el quinto aniversario de la inauguración del servicio aéreo internacional, lo cual se verificó con la llegada a aquella base aeromarítima del avión 5167, procedente de las Antillas y Sur América. Durante este período los aviones de la Pan American Airways han realizado más de diez mil viajes sobre el mar entre la Florida y puertos extranjeros de Cuba y Bahamas.

El Mayor Mr. E. G. Sewell, de Miami, el Gobernador Paul M. Pearson de las Islas Vírgenes Wilhelm Mark de Río Walter Jones y Joseph Grosson de Fairbanks, Alaska, participaron de la sencilla ceremonia en el aeropuerto internacional en celebración de este acontecimiento.

El Departamento de Correos de los Estados Unidos concede en sus estadísticas que la eficiencia del servicio aéreo de la Pan American Airways System representa numéricamente un 99.8 por ciento por la exactitud de sus itinerarios.

El día 28 del mes próximo se conmemorará en la Habana el sexto aniversario del establecimiento del correo aéreo internacional entre esta capital y los Estados Unidos. Es muy posible que este acontecimiento que marca una era de progreso para esta joven república, sea celebrado con festejos públicos.

LA INCERTIDUMBRE DEL MOMENTO SE REFLEJA EN EL MERCADO DE VALORES

El mercado local de valores continúa reflejando la incertidumbre de los actuales momentos. Todos los valores en general estuvieron flojos ayer en la cotización oficial. Las emisiones de la República actuaron con tono irregular. De baja las obligaciones oro del Tesoro y los bonos de Obras Públicas 1945. Estuvieron firmes las láminas del Ayuntamiento, primera y segunda hipoteca.

De baja estuvieron también los valores industriales, marítimos y de servicios públicos. Cerró el mercado a la expectativa y desanimado.

La cotización a término actuó con mejor tono, mejorando la mayoría de las emisiones de la República. Sostenidos los valores ferroviarios.

EL MOVIMIENTO DE COMPRAS CONTINUA EN AUMENTO EN EE. UU.

NUEVA YORK, septiembre 15. (Luis Mendoza y Cía.)—Dun y Bradstreet's dicen que las noticias preponderantes de la semana en el orden comercial han sido el mantenimiento del ya prolongado movimiento de compras y su extensión a ramificaciones más remotas, creando un frente comercial de avance más extenso que el advertido hasta ahora. El porcentaje sorprendentemente elevado de aumento en las ventas al detalle de agosto, respecto a las de hace un año, que en algunos distritos ha sido el más cuantioso del trienio, ha seguido subiendo durante la primera quincena del mes actual.

PROPICIARAN PRESTAMOS A LOS SUSCRIPTORES DE LA LEY DE REHABILITACION

NUEVA YORK, septeimbre 15. (Fenner, Beane & Ungerleider).—La Corporación de Reconstrucción Financiera proyecta un plan para financiar a los suscriptores de la Ley para el Restablecimiento Nacional el cual incluye empréstitos a corto término, que no excederá de 6 meses, a los bancos, compañías fiduciarias y de hipotecas, al 3 por ciento, para que éstos, a su vez, lo presten a los industriales y comerciantes a un interés que no excederá del 5 por ciento. También incluye el plan la reducción al 4 por ciento del 4½ del tipo de interés de la Corporación de Reconstrucción Financiera y la organización de compañías hipotecarias de comunidad para suplir el préstamo bancario sobre documentos que no deben convertirse en dinero inmediatamente, por motivar pérdida.

Muchos millares de árabes rindieron homenaje póstumo al rey Feisal

Multados por usar uniforme del fascismo

La Liga de Naciones está estudiando la concesión de un empréstito al Austria

ESTOCOLMO, septiembre 15. AP. La nueva ley sueca contra el uso de uniformes de organizaciones políticas sufrió hoy su primera prueba ante el juzgado correccional de esta capital, donde siete jóvenes fueron multados por presentarse en la calle vistiendo polainas, pantalones de montar, camisas blancas y gorras de chauffeurs, con las mangas levantadas para dejar ver un emblema nazi pintado en el brazo.

El emblema de la «swastika», según manifestaron, es para llevarlo oculto, pero el excesivo calor reinante les obligó a remangarse las mangas.

En cuanto a las polainas, explicó el jefe, no pueden considerarse como uniforme, pues los nazis se ven obligados a usarlas teniendo en cuenta la tendencia de sus enemigos políticos a darles puntapiés en las piernas.

El juez sueco, después de madura consideración, impuso treinta pesos de multa a los acusados.

ESTUDIA LA LIGA EL EMPRESTITO AUSTRIACO

ROMA, septiembre 15. AP.—La comisión de la Liga de las Naciones que controla el reciente empréstito internacional de $47.400.000 para Austria, se reunió hoy en el Ministerio de Hacienda para determinar los usos a que se ha de destinar ese dinero.

Los austriacos proyectan destinar ese dinero principalmente a obras públicas, especialmente ferrocarriles, en vez de entregárselo al Banco Nacional.

Asistieron a la reunión Karl Buresch, ministro de Hacienda austriaco, Guido Jung, ministro de Hacienda italiano, y los delegados de Francia e Inglaterra.

Imparcialidad del ejército en el Ecuador

Circular haciendo ver la necesidad de mantenerse lejos de luchas políticas

QUITO, septiembre 15 AP. Después de una conferencia celebrada hoy entre el ministro de la Guerra, general Jaramillo, con los altos jefes militares, se acordó que el inspector general del ejército dirija una circular a los jefes de todos los destacamentos militares del país, advirtiéndoles la conveniencia de que el ejército se mantenga independiente y como mero observador de las luchas políticas, haciendo respetar la Constitución.

Hoy ha comenzado a desarrollarse una gestión conciliadora, para nombrar un Canciller que quede libre de futuros votos de censura del Congreso, esperándose que si se llega a un acuerdo sea nombrado el señor Francisco Guarderas.

VEINTITRES MILLONES DE PESOS PARA OBRAS EN LA REP. ARGENTINA

BUENOS AIRES, septiembre 15 AP El gobierno argentino ha aprobado hoy un programa de construcción de caminos en la ciudad y provincia de Buenos Aires, que debe terminarse en 1937, con un costo de sesenta millones de pesos o sean 23.000.000 de dólares.

El programa es parte de un plan nacional ya aprobado por el Congreso, para la construcción de una red de caminos a todas las principales ciudades y aeródromos.

ALFONSO CASAS DICE QUE PERTENECE SOLO AL ABC

Anoche visitó nuestra redacción el joven Alfonso Casas, quien, como se recordará, hizo un viaje a Nueva York en el Moro Castle, en el que se introdujo clandestinamente, persiguiendo al comandante Lugo, que se aseguraba iba a bordo de dicho turbo-eléctrico.

Casas nos manifestó que no es cierto, conforme se publicara, que el fuera miembro del A. B. C. Revolucionario, sino simplemente del A. B. C. lo que no se apresuró a desmentir por desconocer, a su regreso de la Babel de Hierro, las divisiones que habían surgido en el sector oposicionista.

EL GOBIERNO DE TURQUIA ESTA NEGOCIANDO UN PACTO COMERCIAL CON BULGARIA

CONSTANTINOPLA, Septiembre 15 AP.—El premier Ismet Pasha y el ministro de Estado Tewfik Rushi Bey emprenderán el día 20 del corriente un viaje hacia Sofía, Bulgaria, para negociar un tratado análogo al firmado ayer con Grecia.

3 regimientos bolivianos han sido anulados

El nuevo plan del ABCP a Bolivia y el Paraguay para la pacificación del Chaco

ASUNCION, septiembre 15. AP.— Un comunicado oficial del Ministerio de la Guerra anuncia que las fuerzas paraguayas del Chaco han destruído los regimientos bolivianos de Junin, Ballivian y Lanza, muriendo en la acción un teniente coronel y un comandante. El enemigo sufrió ciento cincuenta bajas, contando numerosos oficiales.

Entre los prisioneros figuran los tenientes coroneles José Caprida, Rafael González Kindt, los comandantes Loa y Ballivian, Juan D. Cárdenas, capitán Samuel Tejerina, varios tenientes y ochocientos cincuenta soldados. También se apoderaron las tropas paraguayas de abundante material de guerra.

NUEVO PLAN PARA PACIFICAR EL CHACO

RIO JANEIRO, septiembre 15. AP. Anúnciase que los representantes de Argentina, Brasil, Chile y Perú han interrogado a Bolivia y Paraguay respecto a la aceptación de un documento por el cual se comprometan a suspender las hostilidades en el Chaco, y someter su disputa a un arbitraje, pero el Ministerio de Estado no hace ningún comentario.

En los centros diplomáticos también se rumora que es probable que Bolivia acepte la fórmula preliminar y que después los delegados de Argentina, Brasil, Chile y Perú se reunirán en esta capital para redactar el documento y después de firmado éste se designará al mediador y se suspenderán las hostilidades.

El ataúd real fué llevado a Bagdad, adornado a la usanza oriental, en un avión de la Armada británica desde Haifa en la Palestina. El pueblo se vistió de luto. El nuevo Rey

BAGDAD, Sep. 15. AP.— Millares de árabes se reunieron hoy en esta ciudad con motivo de la llegada del cadáver del Rey Feisal de Iraq, procedente de Suiza, y su entierro en el panteón real situado cerca del edificio del Parlamento.

El Rey Feisal falleció repentinamente en Berna, Suiza, a consecuencia de un colapso cardiaco de una recibía tratamiento médico de una enfermedad que sufría hace tiempo.

Miles y miles de personas llenaban las calles en que había de cruzar el cortejo fúnebre. Las azoteas de las casas estaban atestadas de mujeres árabes vestidas de luto, deseosas de tributar el póstumo tributo al rey árabe.

El ataud real, adornado a la manera oriental, fué traído desde Haifa, Palestina, por un avión de la armada británica. Estaba envuelto en banderas del Iraq. Un armón militar condujo el ataud hasta el panteón.

La escolta real seguía el armón, y detrás de ella iba en su automovil el nuevo Rey, Ghazi I.

La policía encontró grandes dificultades para contener la excitación popular, causada por muchos árabes poco acostumbrados a las prácticas de la ciudad. Finalmente los agentes tuvieron que utilizar sus bastones para abrir paso al cortejo fúnebre en los primeros centenares de yardas de su largo recorrido.

Después de que el cortejo cruzó el famoso puente de barcas sobre el río Tigris, fué preciso cortar el puente para impedir que pasaran los miles de árabes que le seguían.

Un alférez nipón se hizo el harakiri como protesta por la imposición de penas de muerte

Un famoso diplomático japonés, Toshio Shiratori, ha sido nombrado Embajador de su país en Escandinavia, y actuará como Ministro en Suecia, Noruega, Islandia y Finlandia

TOKIO, Sep. 16. sábado. AP.— Como demostración de protesta contra la petición fiscal de pena de muerte para los acusados del asesinato del premier Inukai, el alférez Kazuo Fukuda trató hoy de suicidarse a bordo del porta-aviones «Kaga» practicándose el Harakiri, método inmemorial de los samurais.

Ha sido trasladado al hospital de la base naval de Yokosuka en estado gravísimo.

El domingo pasado, el fiscal del consejo de guerra que juzga a los tres tenientes de la marina que al frente de siete oficiales mataron al premier Inukai en mayo de 1932, sorprendió al público japonés pidiendo para ellos la pena de muerte.

SHIRATORI VA DE EMBAJADOR JAPONES A ESCANDINAVIA

TOKOHAMA, Sep. 15, AP.— Toshio Shiratori, el hombre que hizo famosa la expresión de «un funcionario de la Cancillería nipona dice», ha embarcado hoy hacia Escandinavia, para tomar posesión de su nuevo cargo diplomático.

Shiratori va de ministro japonés a Suecia, Noruega, Islandia y Finlandia, y debe llegar a Vancouvert, Canadá, el día 27 de septiembre. Piensa pasar tres meses en Norteamérica, para conocer el país que en los últimos tres años ha sido objeto de sus sátiras verbiales.

Como jefe del Bureau de Información de la Secretaría de Estado, era el eslabón de enlace entre el gobierno japonés y la prensa extranjera.

También fué Shiratori quien contestó a las enérgicas notas de la Cancillería de los Estados Unidos cuando el ejército japonés comenzó su invasión en Manchuria en septiembre de 1931.

Una de sus frases que ha sido más ampliamente publicada, fué la contestación a un corresponsal que a principios de 1932 le preguntó si Japón reconocería el recién formado Estado de Manchukou, rápidamente.

«No tenemos prisa —replicó el diplomático nipón—, no tenemos que construir allí ningún canal».

LOS ESPOSOS MOLLISON ESTAN PREPARANDO OTRO VUELO, CANADA-EUROPA

TORONTO, Canadá, septiembre 15 AP.—El capitán James Mollison, famoso aviador inglés, llegó hoy de Montreal para reunirse con su esposa Amy Johnson, y ultimar los planes para su vuelo de Canadá a Europa.

Amy Johnson llegará esta tarde de Nueva York.

SE EFECTUO LA ASAMBLEA DE LOS TAQUIGRAFOS

Con numerosa concurrencia se celebró en la noche del jueves último la anunciada asamblea de taquígrafos y mecanógrafos acto que tuvo lugar en los salones del Centro Castellano.

Los asistentes cambiaron largamente impresiones acerca de las acciones a ejercitar a fin de propender al mejoramiento colectivo, siendo discutidos los Estatutos que presentó la comisión designada al efecto, Estatutos cuya aprobación definitiva y total se llevará a cabo en la próxima asamblea.

En dicha oportunidad se designará asimismo la Junta de Gobierno que regirá los destinos de la naciente Asociación.

La próxima reunión será convocada para la entrante semana.

VA EN DISMINUCION LA EPIDEMIA DE LA ENFERMEDAD DEL SUEÑO

ST. LOUIS, septiembre 15 AP.— El hecho que hoy solamente haya ocurrido un fallecimiento y trece nuevos casos de enfermedad del sueño, en toda la ciudad de St. Louis, confirma la declaración de los funcionarios sanitarios de que la epidemia ha perdido ya su violencia.

Con la nueva víctima, asciende ya a 146 el número de muertos que causa la enfermedad del sueño en San Luis.

Un código NRA para trabajo de los presos

La casa Ford contratará a cinco mil veteranos de la guerra para sus plantas

WASHINGTON, septiembre 15 AP. Un código para los trabajos de los presos ha sido presentado hoy a Hugh S. Johnson, director de la NRA.

El proyecto, redactado por una comisión de delegados de juntas de penales, señala un máximo de 40 horas semanales de trabajo, sin indicar jornal mínimo, pero con la condición de que tiene que tenerse en cuenta el costo de mano de obra para fijar el precio de producción.

El código prohibirá la venta a menos del costo de producción, y requerirá que la cantidad cargada por mano de obra sea igual a la correspondiente a las mismas unidades de trabajo en el exterior de los penales, para que esos artículos «compitan legalmente en los mercados».

FORD EMPLEARA A CINCO MIL VETERANOS

DETROIT, septiembre 15. AP. Los directores de la Ford Motor Company han revelado hoy que han autorizado al Consejo de la Legión Americana de Wayne a contratar a cinco mil hombres, todos ellos veteranos de la guerra, para que trabajen en las fábricas Ford.

REGRESO A WASHINGTON EL SECRETARIO DEL TESORO

WASHINGTON, septiembre 15 AP. William H. Woodin, secretario del Tesoro, regresó anoche a Washington para reanudar su trabajo, después de curado de una leve afección a la garganta.

Woodin y su esposa son huéspedes de la Casa Blanca.

El Presidente Roosevelt desea que su viejo amigo continúe actuando como secretario del Tesoro, si su salud se lo permite.

A. Einstein no simpatiza con el comunismo

Hizo esa declaración después de leer un folleto titulado: «El sistema solar comunista»

CROMER, Inglaterra, septiembre 15. (AP.)—El doctor Alberto Einstein ha declarado hoy que fué «víctima de una mala interpretación», al aclarar que en ninguna ocasión ha sido simpatizador del comunismo.

Esta declaración fué formulada después de que el conocido sabio alemán leyó un folleto titulado «El sistema solar comunista», publicado por el partido laborista.

«He sido víctima de una mala interpretación—dijo Einstein— respecto al verdadero objeto de ciertas organizaciones que en realidad no son más que agentes disfrazados para la propaganda al servicio del despotismo ruso.

«Ignorando su verdadero propósito, no he tratado de impedir el uso de mi nombre al Auxilio Internacional Obrero y el Movimiento antiguerrero, o en otras organizaciones similares. Pero quiero aclarar que jamás simpaticé con el comunismo, ni soy partidario de eso.

»En mi opinión—agregó—toda fuerza que esclaviza al individuo, por terror o por la fuerza, es enemiga de la humanidad, lleve la bandera fascista o la comunista. Todo lo valioso de la sociedad humana depende de que se le dé oportunidad de desarrollarse, de acuerdo con cada individuo.»

Francia acata los acuerdos sobre deudas

Inglaterra tratará de hacer un convenio para el pago del 10 por ciento a EE. UU.

PARIS, septiembre 15. AP. El gobierno francés, según noticias obtenidas esta noche en fuentes autorizadas, está dispuesto a aceptar en principio cualquier convenio respecto a las deudas de guerra que la Gran Bretaña pueda negociar.

En los centros oficiales indícase que Inglaterra tratará de arreglar con el gobierno de los Estados Unidos el pago de un diez por ciento de la suma total adeudada, sobre la misma base de la reducción de las reparaciones alemanas.

Aunque el gabinete no ha tomado ningún acuerdo definitivo, el problema ha sido ya ampliamente discutido por los ministros.

DOS PRESOS HUYERON DE UN HOSPITAL, DESPUES DE HERIR GRAVE AL PORTERO

NASHVILLE, Tennessee, septiembre 15. AP.—Dos presos hirieron gravemente a un portero de un hospital y se escaparon a altas horas de esta noche del hospital de tuberculosis de la Penitenciaría del Estado. Uno de ellos está condenado a cadena perpetua, por asesinato, y el otro a veinte años de cárcel, por robo.

EL INDICE DE PRECIOS EN LOS ESTADOS UNIDOS

NUEVA YORK, septiembre 15.— El índice de artículos de primera necesidad, compilado por Moody, es 131.1 contra 129.8.

OCUPACION

En el cuartel de la Guardia Rural de El Chico, se constituyó ayer el Capitán Jefe del Quinto Distrito Militar, señor José R. Toledo y Mesa, acompañado del primer teniente Benito J. Fernández y varios alistados, procediendo a ocupar 17 rifles de distintos calibres y clases, 11 sables, 18 cajas de parque y un revólver calibre 44, cuyas armas guardaban allí, en su mayoría cargadas, los tenientes Jacinto Capín y José B. López Martínez, quien ha sido declarado desertor en el día de hoy.

Según se nos informa, todo parece indicar que se tenían depositadas allí para fines bélicos.

Ha sido trasladadas al cuartel Brigadier Avalos.

FRONTERAS Y GUERRAS

(Por Antonio Escobar)

En Europa hay demasiadas fronteras y todas ellas forman parte de las causas que originan las guerras internacionales.

Los que negociaron el tratado de París se figuraron o lo aparentaron que el nuevo mapa que le daban a Europa fomentaría la guerra mucho menos que la anterior. Es tan pernicioso como aquél.

En varias naciones hay pueblos que antes oprimían a otros pueblos y sucede que, como consecuencia de la nueva frontera los opresores de ayer son los oprimidos de hoy.

Menos mal, si a estos, en lugar de atropellarlos, se les desterrase, como se hizo en España con los judíos y se ha hecho en estos días en Turquía con los griegos. Eso es muy preferible a la privación de los derechos políticos, a pagar altas contribuciones, a la negación de justicia en los tribunales, etc. etc.

De todo esto hay ejemplares en varias naciones europeas; donde se dan cosas como estas: el valle de Aosta, que es francés, pertenece a Italia; y Niza, que ha sido por siglos italiana, pertenece a Francia. Aunque su población es adicta a Francia, si esta fuera vencida en una guerra por Italia, que se apoderaría de Niza, los habitantes de aquella ciudad saludarían alegremente la nueva bandera.

Hay quienes preguntan si disminuyendo el número de fronteras no se disminuirían las posibilidades de guerra.

—La nación—se dice—con cuatro fronteras o más puede ser atacada por más puntos que si solo tuviera un vecino.

Pero ¿como se puede disminuir el número de fronteras? Por medio de la Unión o Federación. El ejemplo más notable es el de Alemania, compuesta de muchos pueblos independientes, unos grandes y otros pequeños.

Se comenzó por establecer entre ellos la Unión Aduanera, o «Zoll Werein»; esto es, la supresión de las aduanas, y se acabó por tener la Unión política, primero bajo la forma de Imperio y ahora bajo la de República.

Si las tres naciones escandinavas Suecia, Noruega y Dinamarca se federasen, las fronteras se acabarían entre ellas; y lo mismo hay que decir de las naciones pequeñas del Este y del Sudeste de Europa, ahora agitadas y recelosas de sus vecinos tienen independencia porque cada una de ellas está bajo la protección de alguna de las grandes potencias; si no la tuvieran habría entre ellas guerras, en las cuales perderían su independencia algunas de esas naciones débiles.

España, más afortunada que otros pueblos, no tiene más que dos fronteras, la francesa y la portuguesa por las cuales puede ser invadida. Si se hiciese la Unión Ibérica, no habría más frontera que la de Francia.

Pero esa Unión parcial y otras análogas valdrían, sobre todo, como preparación de la Unión de Europa, por la cual abogó el gran político francés Briand, admirable orador y hombre de corazón.

Hubo quienes lo calificaron de utopista; pero alguien ha dicho que «la utopía de hoy es la realidad de mañana».

M.E.C.D. 2016

SUPLEMENTO DIARIO EN ROTOGRABADO; DE ACTUALIDAD MUNDIAL

DIARIO DE LA MARINA

HABANA, DOMINGO, 17 DE SEPTIEMBRE DE 1933

PARA ASUNTOS RELACIONADOS CON EL DEPARTAMENTO GRAFICO llamar al Teléfono M-3775

CON EL OBJETO de rendirle homenaje a la República de México en el señalado día del Grito de Dolores, se organizó una manifestación que saliendo del Parque de la Fraternidad llegó hasta la Embajada del país amigo, llevando al frente al Dr. Ramón Grau San Martín, Presidente de la República, y miembros de su gobierno. Presentamos un aspecto de dicha manifestación en los momentos en que cruzaba frente al Capitolio. La foto fué tomada desde nuestros balcones
(Foto Buendía)

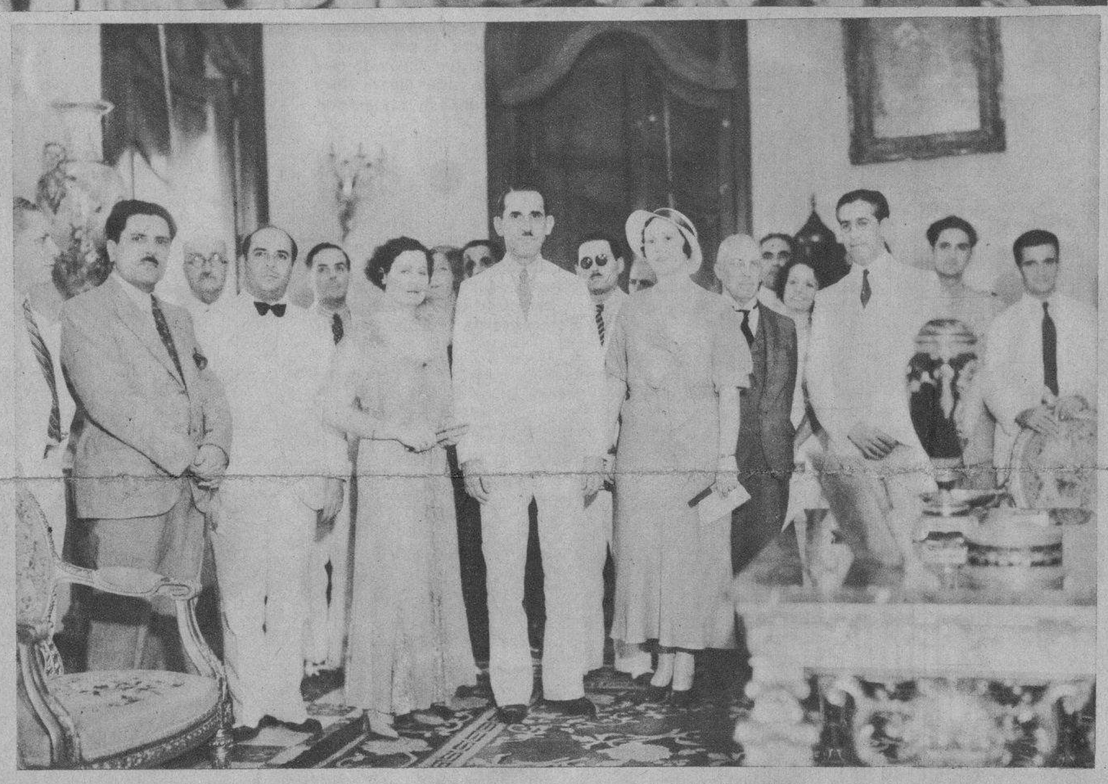

EN EL SALON principal de la Embajada de los Estados Unidos mexicanos fué tomada esta foto. Aparecen en la misma el Presidente de la República, Dr. Grau San Martín, la señora de Reyes Spíndola, Encargado de Negocios, y la del Secretario de la Embajada. También el Dr. Salvador Massip, nuestro ilustre compañero, quien pronunció un brillante discurso en el que se refirió a lo que significa para toda la América el Grito de Dolores y a la unión fraternal que mantienen las Repúblicas mexicana y cubana (Foto Buendía)

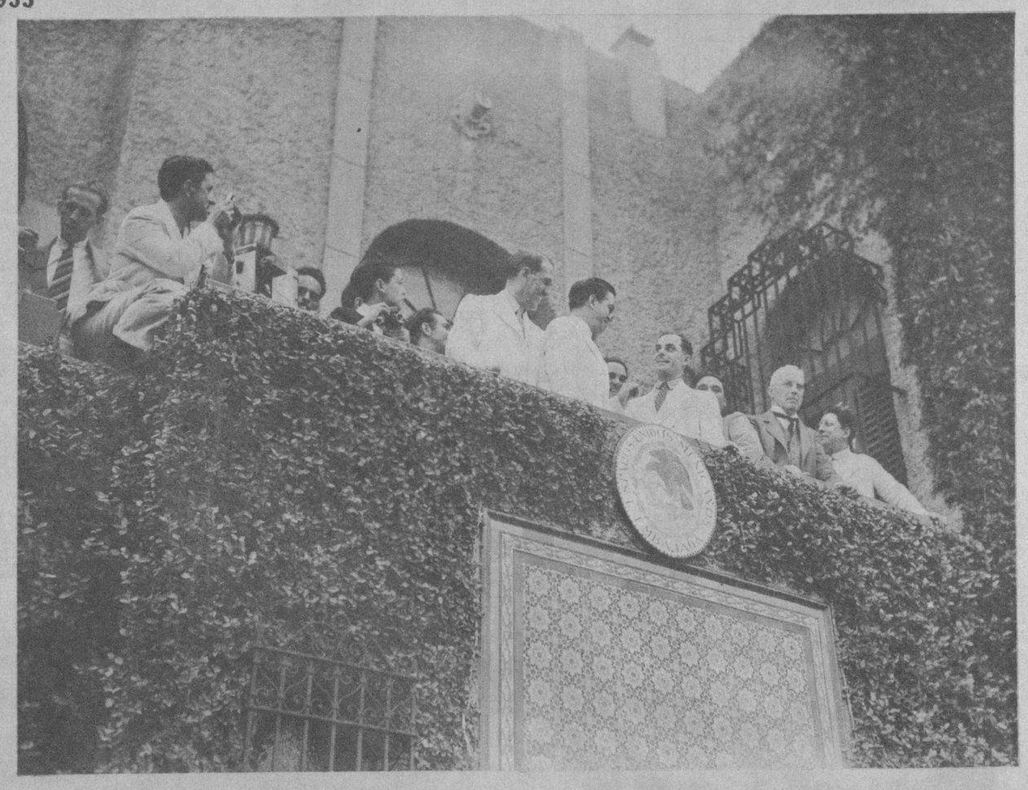

CERCA de cuatro mil personas integraron la manifestación que con motivo de la fiesta nacional mexicana se organizó por elementos que aman al país amigo. El Dr. Grau San Martín y miembros del Gobierno fueron a la Embajada con el objeto de congratular al Encargado de Negocios de México, señor Reyes Spíndola. En la terraza se encuentran el Presidente, el Encargado de Negocios de México, Sergio Carbó y otros
(Foto Buendía)

EL DR. J. M. Penichet, eminente oculista y profesor de la Universidad de La Habana, que ha sido invitado por la Asociación Médica Americana del Sur para que pronuncie en Richmond, Estado de Virginia, una conferencia sobre un tema libre relacionado con las enfermedades de los ojos. Este honor sólo se confiere a los profesionales de gran reputación internacional
(Foto Gispert)

UN GRUPO encantador de bellas artistas del bel canto rodean al compositor Lecuona, después de haber realizado una admirable labor en el concierto que con música del mismo se llevó a cabo recientemente en uno de nuestros principales teatros
(Foto R. Rodríguez)

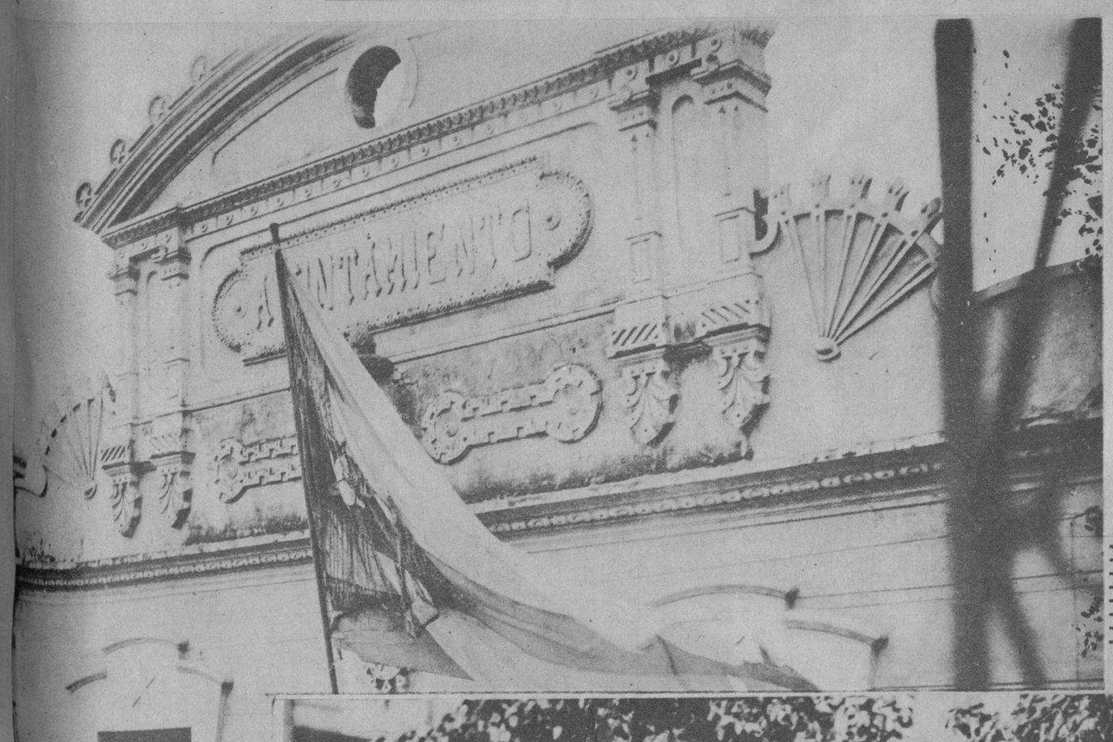

PRESENTAMOS en esta foto, como detalle histórico interesante y valioso, la primera bandera cubana que se izara en la ciudad de Camagüey, el 20 de mayo del año de 1902, fecha en que se constituyó, bajo la Presidencia de D. Tomás Estrada Palma la República de Cuba (Foto Casan.)

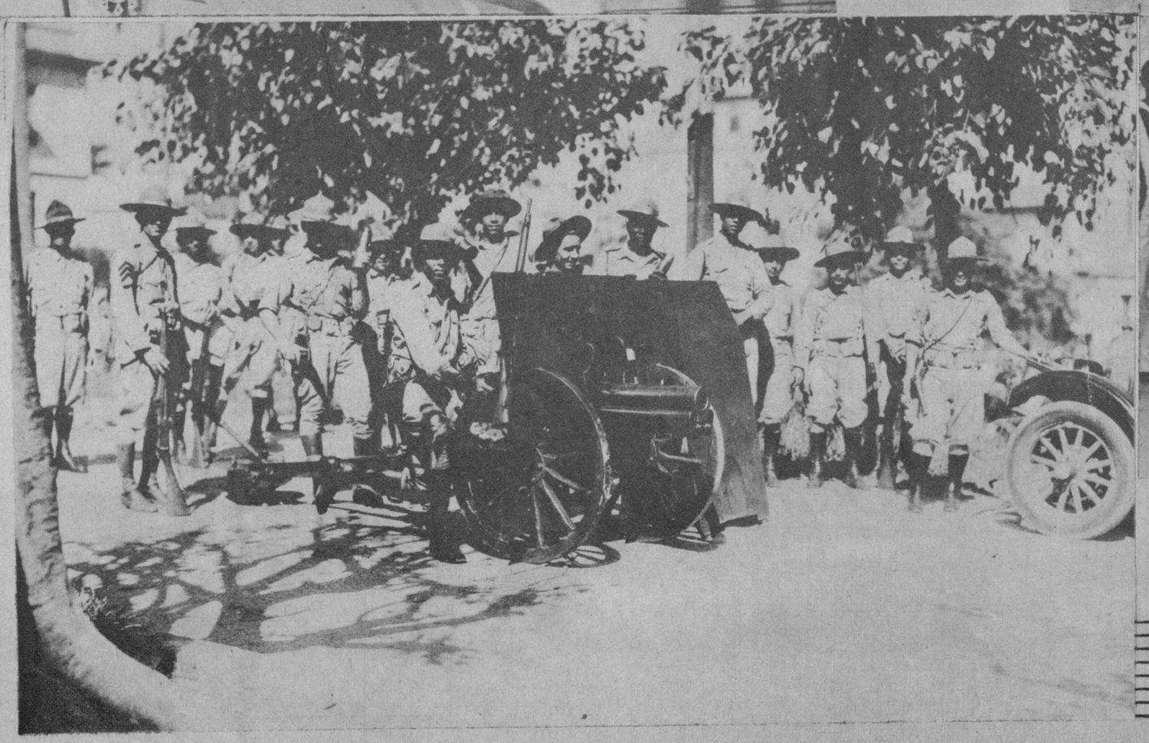

ENFILANDO el gran edificio del Hotel Nacional se han emplazado cañones de tiro rápido —marca Snyder— por el alto mando del Ejército. En la entrada de la calle O, en el Vedado, fué colocado este cañón, que según nos informó un artillero puede tirar dos clases de balas: de destrucción y de explosión. También se han emplazado otros cañones en el frente y costados del Hotel citado
(Foto Buendía)

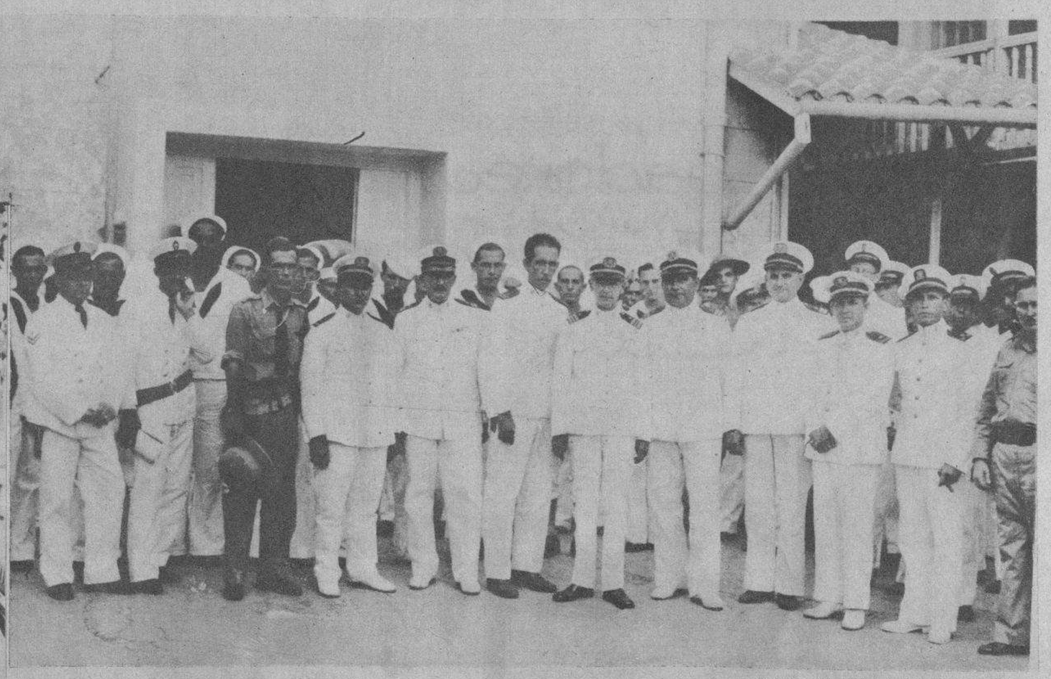

(FOTOS ESPECIAL)

CON EL REGOCIJO de los marineros y clases tomó posesión del cargo el Jefe de Estado Mayor de la Marina de Guerra nacional el comandante Rivera. El acto tuvo lugar en el Castillo de la Punta y al mismo asistieron sus ayudantes y muchos marinos de los buques de guerra anclados en nuestro puerto
(Foto B. de A.)

M.E.C.D. 2016

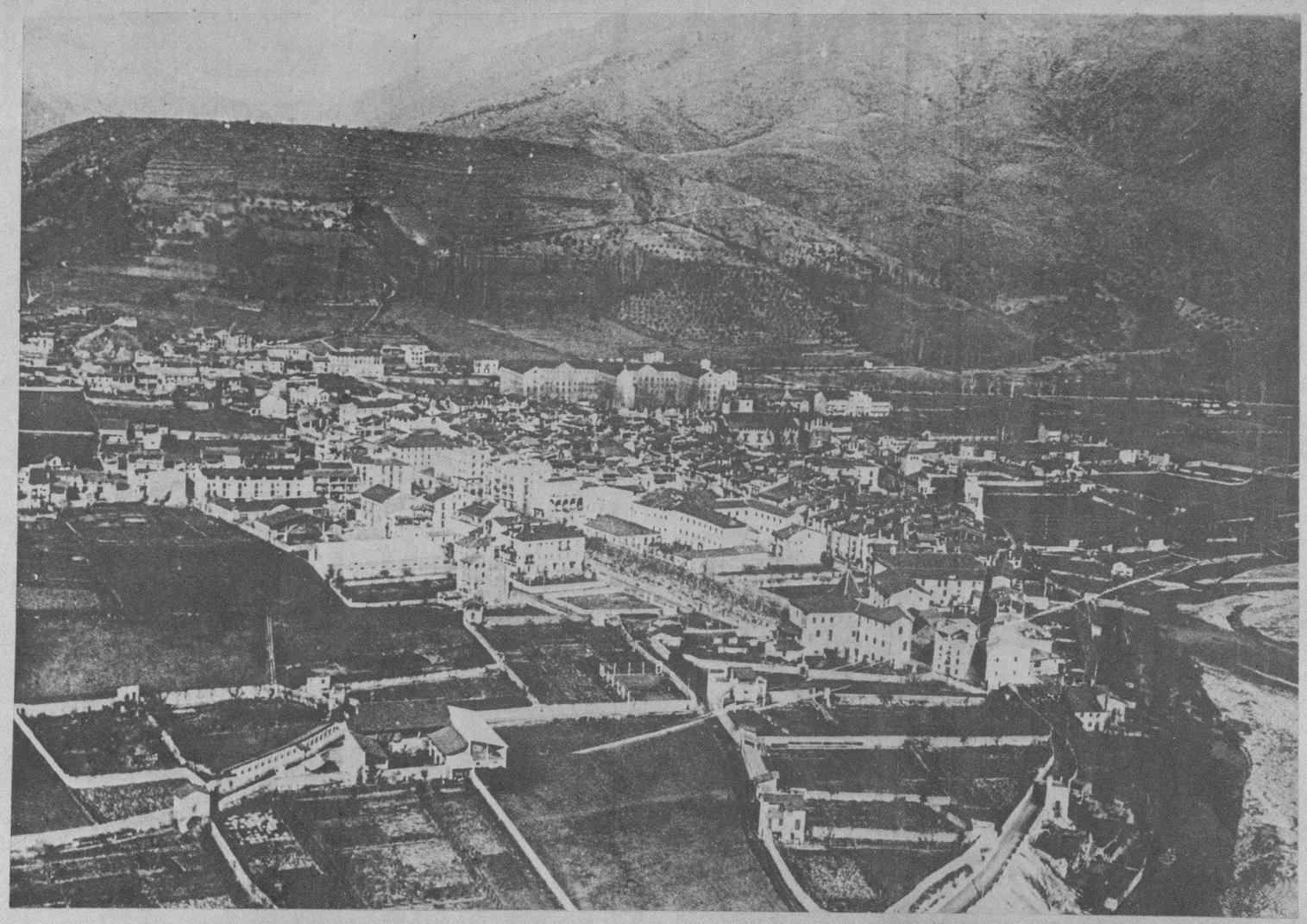

VISTA general de Seo de Urgel, donde el Obispo es uno de los coprínceps y consintió la invasión de los gendarmes franceses en Andorra
Foto Agencia Gráfica. Madrid

EL PUBLICO andorrano comenta apasionadamente la presencia de la gendarmería francesa, haciéndose grandes comentarios sobre el particular e intentando organizar una manifestación de protesta, siendo disuelta por los mismos gendarmes
Foto Agencia Gráfica. Madrid

Foto Agencia Gráfica. Madrid

HE AQUI AL Consejo General de Andorra que ha sido destituído, con el Síndico (1) y el Vicesíndico (2)
Foto Agencia Gráfica. Madrid

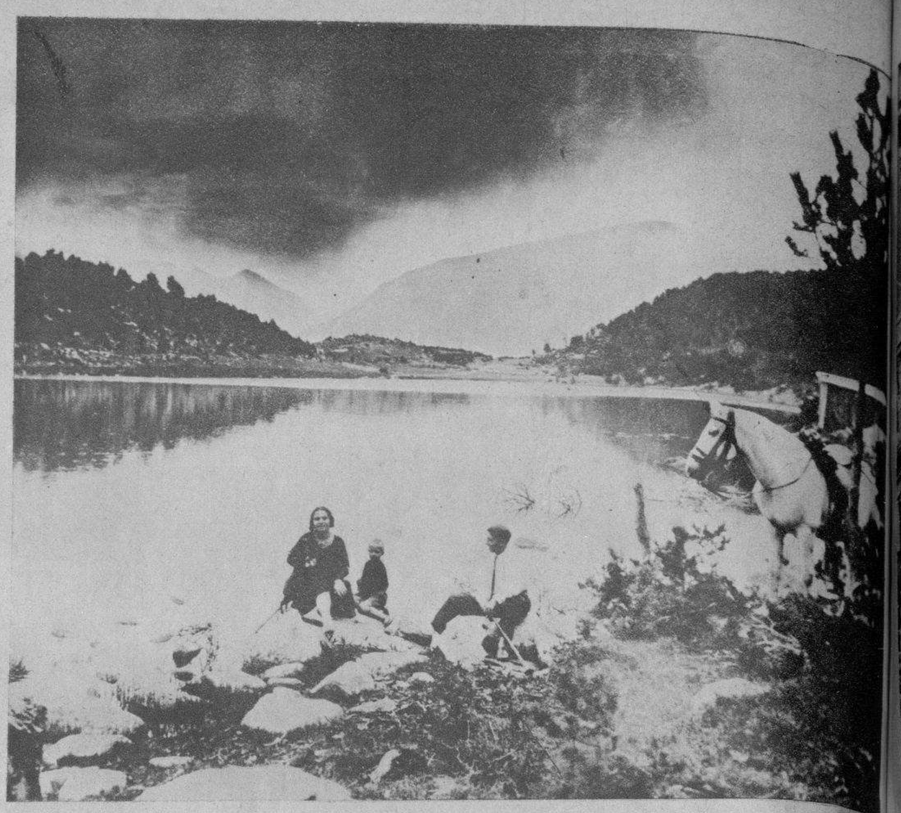

ESTANQUE de Engulasters, uno de los más bellos paisajes andorranos
Foto Agencia Gráfica. Madrid

GENDARMES FRANCESES INVADEN EL VALLE DE ANDORRA

Recientemente la pequeña República de Andorra hizo su revolución para pedir ciertas reformas de carácter democrático.

La pugna entre los elementos renovadores y los coprínceps ha culminado con la determinación por parte de estos últimos de destituir a las autoridades revolucionarias. Para llevarlo a cabo ordenaron que la gendarmería francesa invadiera el principado.

Las fotos que ilustran esta página dan una ligera idea del actual conflicto andorrano.

LOS GENDARMES franceses en número superior de centenar ocuparon Andorra por orden de los coprínceps
Foto Agencia Gráfica. Madrid

EL VEGUER español don Enrique de Llorens (X), el Síndico General de Andora, don Roque Pallarés (XX) y el veguer francés, M. Somalin (XXX)

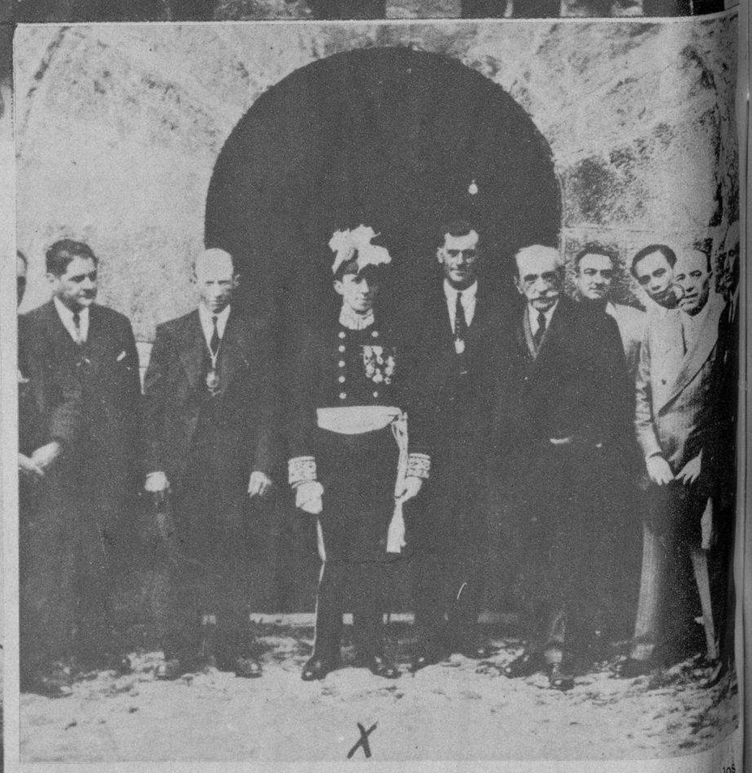

X

EL CABO y agentes de Seguridad pública de Andorra, que fueron desarmados por los gendarmes franceses al invadir el territorio
Foto Agencia Gráfica. Madrid

EL ACTUAL prefecto de los Pirineos Orientales (X) delegado del Coprínce francés, Presidente de aquella Repú blica, con el Síndico General don Roque Pallarés, a su de recha, y el veguer francés, M. Somalin, el segundo a la iz quierda
Foto Agencia Gráfica. Madrid

M.E.C.D. 2016

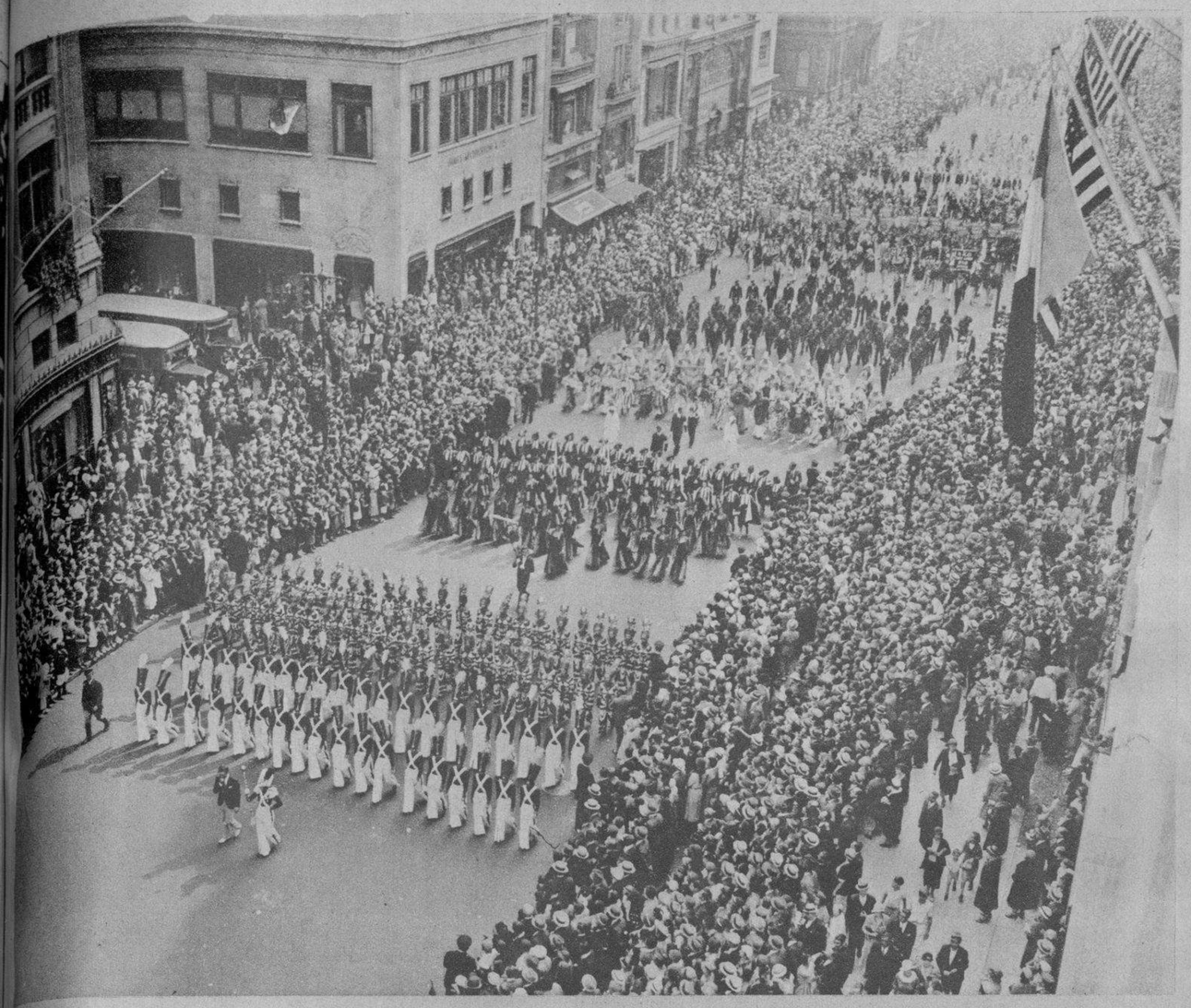

VISTA general tomada en la ciudad de New York al paso de 250.000 ciudadanos que marcharon en perfecta formación con motivo de la gran parada llamada de la paz y de la vuelta al crédito de las industrias, representada por esa organización conocida con las tres letras N. R. A. Centenares de miles de personas tomaron las aceras de la Quinta Avenida para ver cruzar a los manifestantes
(Foto Wide World)

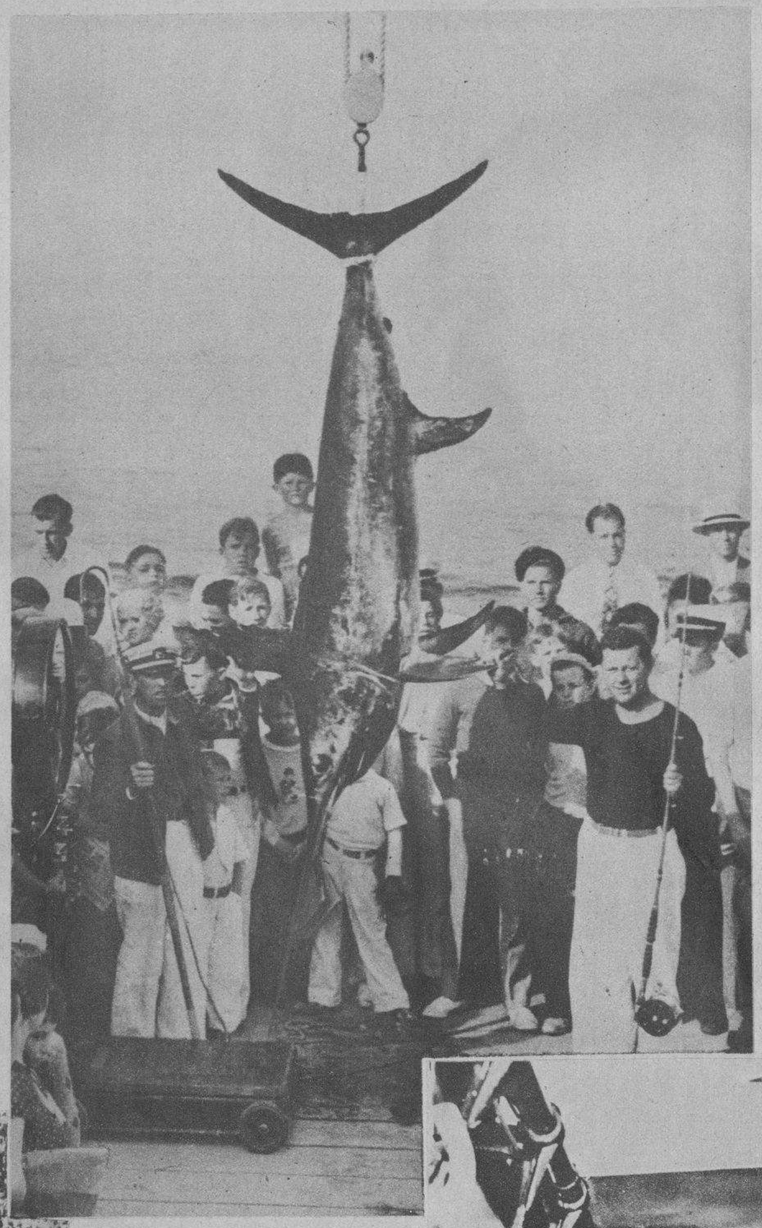

EL PESCADOR amateur Allan H. Crary, ha batido el record de este año al lograr pescar el más grandes de los peces-espadas, hecho que realizó en aguas de la isla Catalina, en la costa de California. Este gran "specimen" del mar pesó en la gran romana del Club Tuna, donde se ha llevado a efecto esta justa marítima, la cantidad de 347 libras netas. Un gran público rodeó a Mr. Crary después de pescar el temible pez y lo felicitó por la formidable hazaña

ULTIMOS LIBROS

EN INGLES:

THE PLOUGHMAN'S PROGRESS. Kaye-Smith.
SEA WALL. Strong.
THEY BROUGHT THEIR WOMEN. Ferber.

EN FRANCES:

L'INTERNATIONALISME. Lorwin.
MESDAMES DUMAS PERE. Peslouan.

CASA BELGA

AGENTE GENERAL EN CUBA DE LEAGUE OF NATIONS PUBLICATION DEPARTMENT

O' REILLY 59

(Foto Wide World)

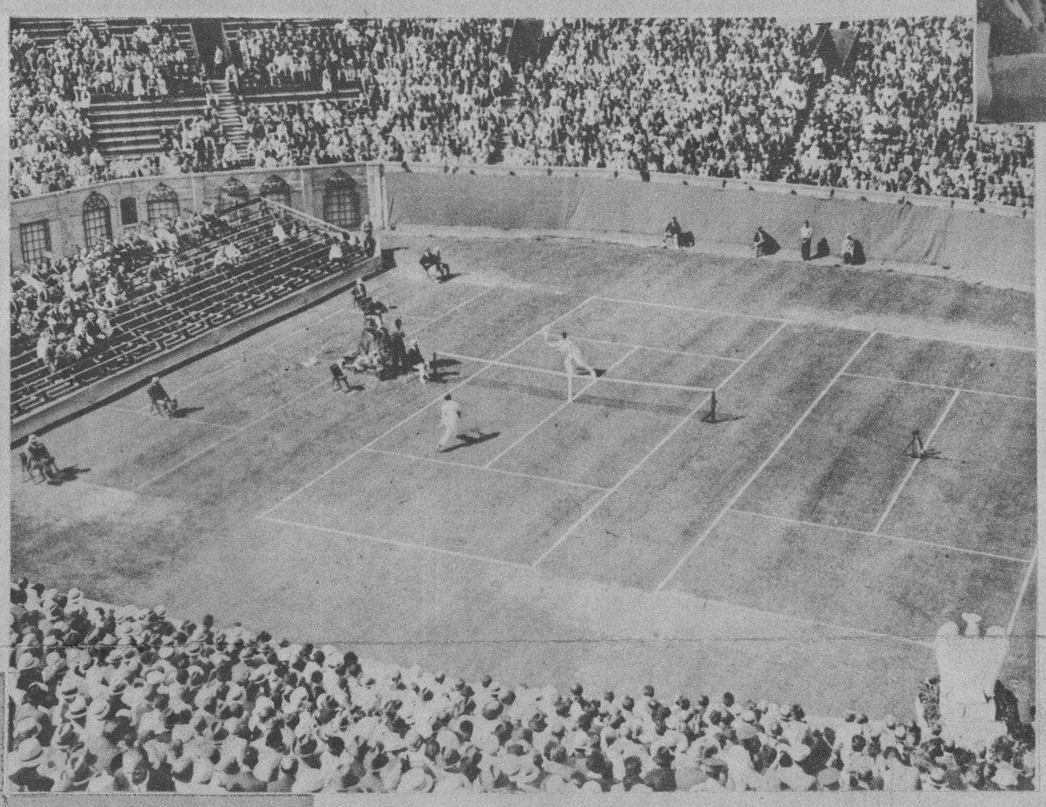

ASPECTO de la gran batalla sostenida entre los equipos australianos e inglés por la posesión del trofeo americano de tennis. Un enorme publico invadió las gradas de Forest Hills para ver este interesante match. El juego decisivo fué ganado por Perry, señalando con este triunfo la primera vez que un tennista inglés gana el trofeo americano desde que éste se discute internacionalmente
(Foto Wide World)

UNA DE LAS grandes preocupaciones en las ciudades civilizadas del mundo es la de la eliminación de los ruídos inútiles. Por eso se ha llegado en New York a invertar unos aparatos que no sólo ventilan los carros de pasajeros de los "sub-ways", sino que eliminan gran parte del ruído atronador de los mismos. De izquierda a derecha vemos en esta foto al Comisionado de Salubridad, Mr. Shirley W. Wynne, a Frank Hedley, jefe de los sub-urbanos, a Thomas Murray y al Dr. E. E. Free cuando hicieron las prácticas en un carro preparado con los nuevos aparatos eliminadores del ruído y generadores de ventilación
(Foto Wide World)

LA GENTIL Mary Pickford, que a pesar de los años sigue siendo la "Novia de América", la mostramos en esta foto usando el atavío de las indígenas de los mares del sur, así como asistió al gran baile de disfraces que ofreció en la ciudad de Los Angeles Donald Odgen Stewart, un notable autor de libros, en su residencia de Vendome en Hollywood. Los invitados acudieron a esta fiesta suntuosa en trajes que han hecho famosas a otras estrellas, y la gentil Mary utilizó el que Dolores del Rio usó en su gran película conocida por "Ave del Paraíso"
(Foto Wide World)

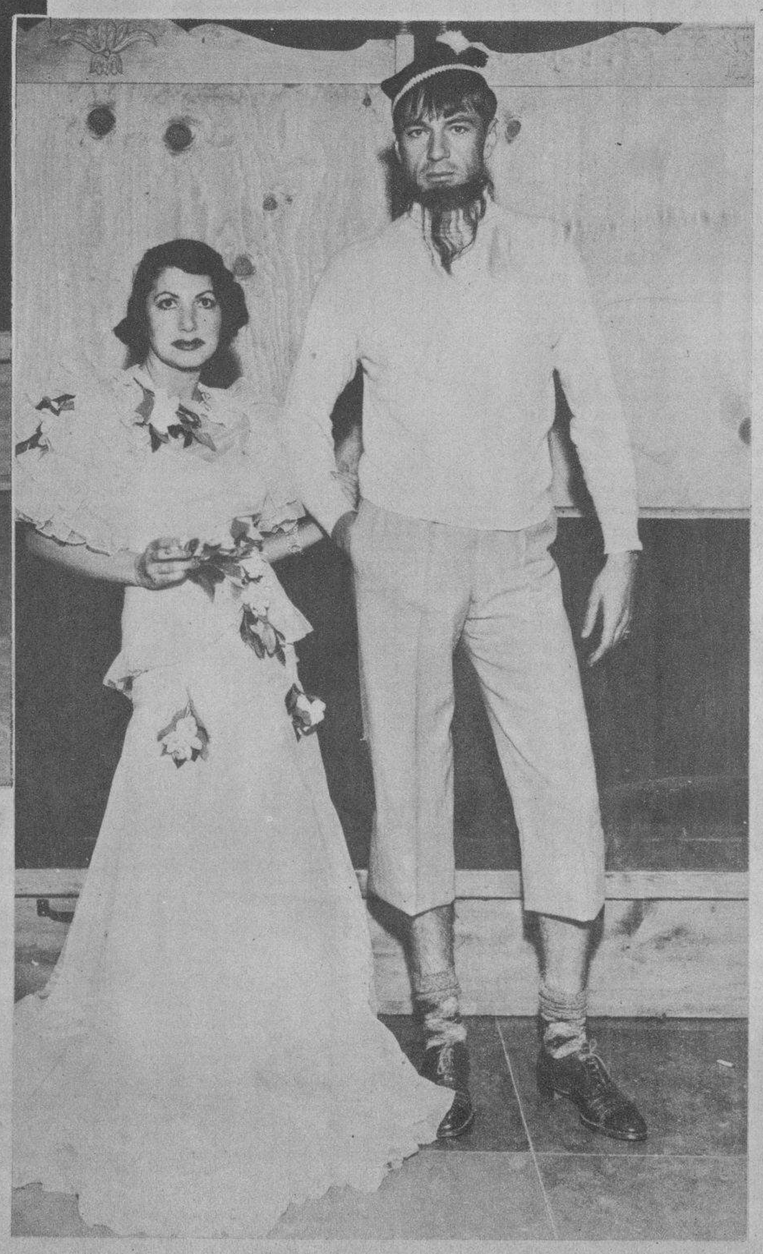

LOS GRANDES actores de la pantalla, Gary Cooper, que es la representación genuina del tipo americano cien por cien, y la bella Edith Wilkerson, posan para la Wide World en un atavío ridículo. El, imita al monje perturbado de los Zares de la gran película "Rasputín", y ella trata de parecerse, caricaturizándose, a Joan Crawford, la más femenina y moderna de las actrices de Hollywood. En esta forma tanto Cooper como la Wilkerson asistieron a un gran baile de disfraces que se celebró en la ciudad del celuloide
(Foto Wide World)

M.E.C.D. 2016

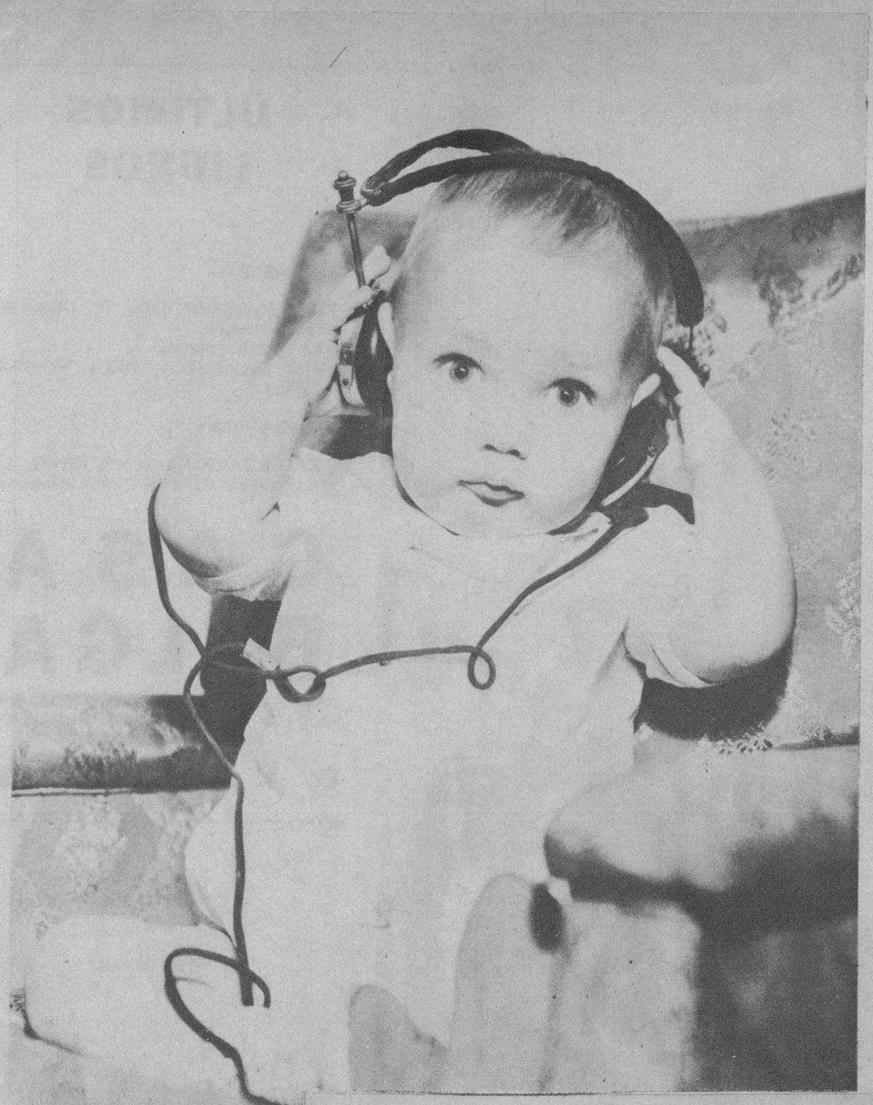

ESTE NIÑO tan lindo, tan diminuto, con sus ojos expresivos, es Baby Le Roy, esa estrellita en ciernes que utiliza con éxito la Paramount. Aquí vemos a este chiquillo oyendo música de radio por medio de dos receptores que se ha colocado en sus orejitas. Le Roy obtuvo recientemente un éxito enorme en la película de Chevalier denominada "El Soltero Inocente" y ha sido contratado por siete años. También se asegura que este niño prodigio filmará una película en español. Por lo pronto ya sabe decir la palabra "da-da". Baby Le Roy, con el contrato de siete años en sus pequeños bolsillos, tiene asegurada la leche condensada durante siete años. ¡No está mal!
(Foto Paramount)

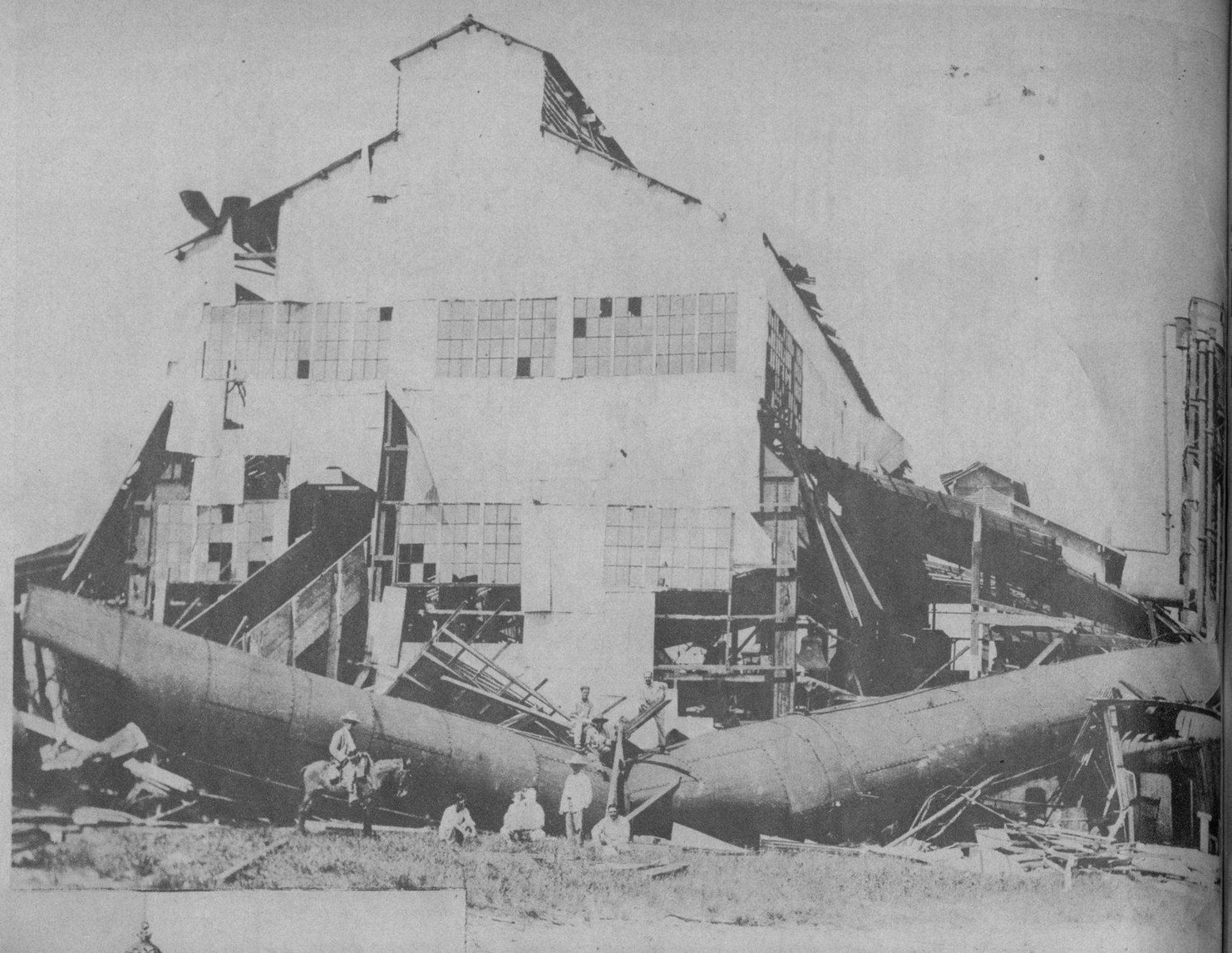

EN EL MISMO centro de París, cerca de la Gran Opera y la Plaza de Vendome y a pocos metros de la Plaza de la Concordia, se encuentra el Hotel Mont Thabor, donde siempre el viajero cubano encuentra un poco de la patria. El nuevo Hotel está bajo la dirección del señor Jean Garolera, quien le ha ofrecido a esa casa todo el confort necesario para hacer la vida amable al huésped viajero
(Foto D. N.)

ESTA FOTOGRAFIA da una idea exacta de los estragos que hiciera el ciclón a su paso por la provincia de Matanzas. El Central "Triunvirato" ubicado en esa región, propiedad del señor A. Mas, sufrió enormes pérdidas a tal extremo que se necesitará una suma muy crecida de dinero para su reconstrucción. La chimenea del ingenio cayó derribido a la furia del viento y las maquinarias quedaron poco menos que inservibles
(Foto Jarquín)

UNA BODA en la que tomaron parte personas distinguidas de nuestra buena sociedad, tuvo lugar recientemente en la Iglesia del Carmen de esta capital. Fueron los contrayentes la señorita Rosa Callejas Yero y el señor Clemente Berestein Comdon. El acto fué muy lucido

RECIENTEMENTE se celebró en la Iglesia Parroquial del Vedado la boda de la señorita Amelia Rodríguez Toymil con el joven Octavio Martí Allen. Todo el templo fué adornado con flores y la concurrencia fué numerosa y muy selecta
(Foto Bravo)

AYER FUE el Día de Dolores, fecha que la hermana República de los Estados Unidos de México celebra con gran regocijo. En todas las Embajadas y Legaciones que México tiene por el mundo se conmemora este día con entusiasmo, y elementos oficiales y la colonia mexicana acuden a esas casas diplomáticas con el objeto de saludar al Embajador o al Ministro. También en la Habana se celebró con júbilo el Día de Dolores. Aquí, en este grupo, amigos y admiradores de México fueron por la mañana a congratular a su amiga, Sr. Spíndola
(Foto B. de A.)

EL DEPORTIVO Hispano América ha cambiado de dirección. Actualmente lo dirige el conocido industrial y gran hispanófilo Sr. Carlos Alonso, quien ofreció en la noche del jueves un ágape fraternal a sus compañeros de Directiva, como acto inicial de las actividades que todos han de desarrollar para bien de la sociedad (Foto Bravo)

UN GRUPO de barberos, inconformes con la reciente medida tomada por algunos de sus compañeros con subir la tarifa de las barberías, nos visitaron para exponernos que ellos no estaban de acuerdo con esa solución, debido a que en estos momentos de angustia económica no es lógico elevar los precios, sino por el contrario, reducirlos. Estos barberos creen oportuno poner un precio standard para el "pelado y afeitado" de 20 y 10 centavos respectivamente (Foto Bravo)

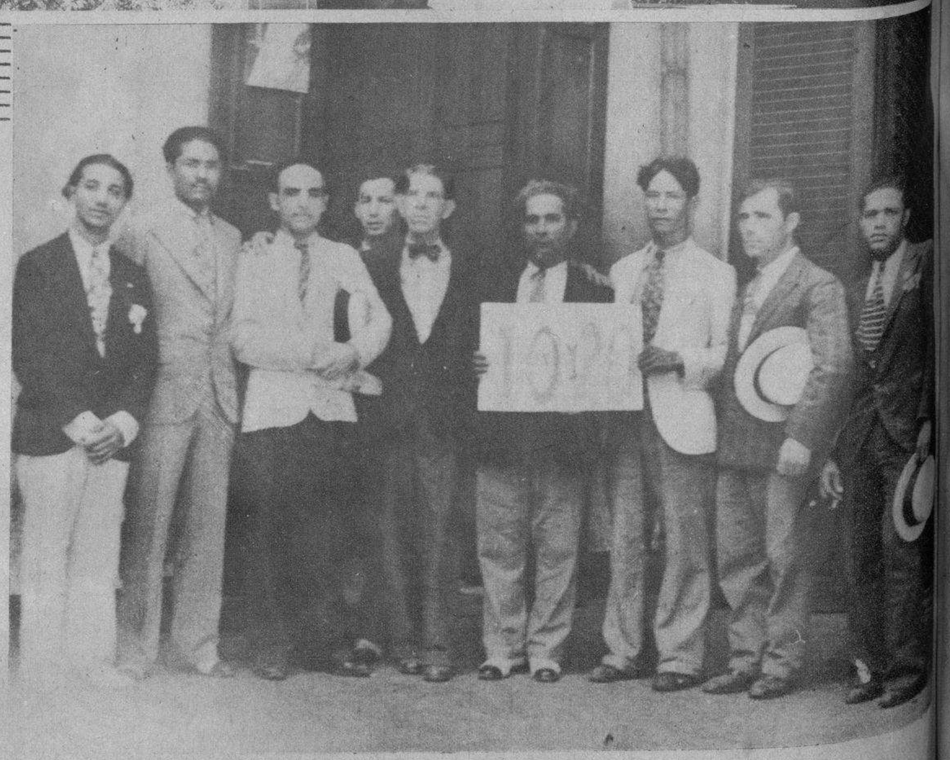

Impreso en los talleres del DIARIO DE LA MARINA. Habana, Cuba.

M.E.C.D. 2016