1A SECCION 1

SERVICIO DE THE ASSOCIATED PRESS. Esta queda autorizada para usar nuestro servicio y noticias de información.

HILO DIRECTO CON NUEVA YORK

DIARIO DE LA MARINA

El DIARIO DE LA MARINA es el periódico más antiguo de Cuba. Fué fundado en el año mil ochocientos treinta y dos.

SERVICIOS ESPECIALES DE ESPAÑA

1A SECC 1

AÑO CIENTO UNO.— NUMERO 245. ACOGIDO A LA FRANQUICIA POSTAL HABANA, DOMINGO, 10 DE SEPTIEMBRE DE 1933.— SANTOS NICOLAS DE TOLENTINO E HILARIO. TIEMPO PARA HOY: VARIABLE PRECIO: CINCO CENTAVOS

Fué designado Presidente de la República el Dr. Ramón Grau San Martín

El ciclón no amenaza la isla de Cuba

Se halla tan lejos de nuestro territorio que no nos interesa todavía, dice el Observatorio

OBSERVATORIO DE ESLEN. Septiembre 9. Las 10 p. m.—La perturbación del Atlántico esta tarde a las siete todavía no había alcanzado las Antillas Menores, aunque si estaba dando en algunas de ellas lluvias fuertes y continuas. Su Centro se encontraba al anochecer al Este cerca de la Isla Antigua.

Tod vía se desconoce su intensidad así como el rumbo preciso y su trayectoria; durante los 3 o 4 días que tardará en recorrer la distancia que media entre ella y la Habana se irá viendo y podrá o no afectar a Cuba. Desde luego por varios días no hay peligro para la Habana.—P GUTIERREZ LANZA.

El nuevo Presidente

El nombre de Cuba ha conmovido al mundo culto en estos últimos días. Ahora, en este minuto crítico, el nombre de un cubano ilustre, el Dr. Ramón Grau San Martín, llena todos los ámbitos internacionales como una radiante encarnación del alma cubana.

La constitución de un gobierno colegiado, revolucionario y popular en la Gran Antilla ha puesto en pie de guerra la escuadra del Atlántico de la nación más poderosa del orbe.

Cuba se atrevió a ejercitar su propia determinación sin previa consulta al Gobierno de Washington.

El Secretario de la Guerra de la gigantesca potencia que venció al Imperio Alemán vino a la Habana en uno de sus acorazados más imponentes para convencerse de la insólita osadía, y dejó erizados de cañones todos los puertos y las costas cubanas. Cuba moviliza su conciencia nacional y la América ibérica siente sus vibraciones. Los Estados Unidos recuerdan su política panamericana y el próximo Congreso de Montevideo: han incurrido en un nervosismo típicamente latino y resumen su aspecto flemático por no dar al traste con la política de cordialidad proclamada por el Presidente Roosevelt.

Es preferible negociar, que se aquiete la infantería de marina y los barcos espantosos, que hable su Embajador en La Habana. La política internacional acaso pudiera convertir La Habana en un nuevo Sarajevo. El Gobierno colegiado de Cuba se pone a tono y nombra de entre sus cinco miembros ejecutivos al Dr. Grau San Martín como Presidente Provisional.

¿Quién es este hombre que los cubanos destacan para enfrentarse con la situación?

Un gran cerebro, un gran corazón, un gran carácter. Un hombre de confianza con todas las cualidades que exige el instante más trágico y riesgoso de la cubanidad. El ídolo del estudiantado, el depositario de la confianza de todos los sectores revolucionarios de acción y de la total adhesión del pueblo cubano. Un hombre de ciencia y conciencia, sin más ambición que el decoro y la auténtica libertad de su patria, transido de preocupación humana, suave en las maneras y firme en las convicciones, que asume las responsabilidades ejecutivas de esta hora memorable, con clarísima visión de todas sus implicaciones domésticas e internacionales.

Es el hombre que recoge los anhelos de un pueblo ansioso de ser auténticamente libre, para mantenerlos y sustanciarlos ante la conciencia de otro pueblo libre y comprensivo, con el respaldo abnegado y resuelto de todos los cubanos

Lerroux no tratará de formar Gobierno de partido

Conferenciará con Besteiro y con varios líderes, hoy, para exponerles sus planes

MADRID, septiembre 9. (AP.) La primera persona con quien Lerroux consultará mañana será con don Julián Besteiro, 'por ser presidente del Congreso y figura destacada con méritos que acreditan esta cortesía.'

Lerroux informó esta noche a la Associated Press 'que piensa conferenciar con varios líderes socialistas con objeto de conocer su actitud respecto a mi política de exclusión de los socialistas. No trataré de formar un gobierno de partido porque creo que la fórmula de coalición es más ventajosa hasta que mi régimen esté firmemente establecido.

Respecto a su continuación en el Congreso manifestó que dejaba este asunto a la decisión del Presidente Alcalá Zamora, indicando que "desea actuar en bien de España y sirviendo los intereses de la República".

Respecto a los planes de Lerroux los diputados radicales republicanos dicen que él piensa formar el gabinete con representaciones de tres partidos, y personalidades destacadas fuera de los partidos políticos, incluyendo a Marañón, José Ortega Gasset, Sánchez Román, Alba, Botella Asensi y Melquiades Alvarez.

Proyéctase también fundir los ministerios de Guerra y Marina en uno que se llamará de Defensa Nacional. Cítase el nombre de Alba para ministro de Hacienda, Ortega y Gasset para ministro de Estado, y Marañón para ministro sin cartera.

El Presidente Alcalá Zamora ha mantenido la opinión de que el Congreso no debe ser disuelto hasta que haya aprobado las leyes pendientes y ha insistido también en la formación de un gobierno de coalición republicana sin incluir a los socialistas.

"Trataré de formar un gabinete de la más amplia coalición republicana y de tendencias lo más a la izquierda posibles"—declaró Lerroux al salir de palacio, y agregó: "El Presidente ha decidido que la nación necesita un gabinete de todos los partidos republicanos. Considera que puede haber un acuerdo entre los partidos republicanos, y que es necesario un cambio de política.

El gabinete de Azaña cayó el viernes por efecto de una serie de reveses en las recientes elecciones y la desintegración gradual de los partidos que le apoyaban, especialmente los radicales-socialistas y los federales.

Un marinero que prestaba sus servicios en la sección de auxilios del A B C, muerto casualmente

Viajaba en un ómnibus, cuando se le escaparon dos tiros de un rifle automático. Acababa de celebrar una reunión con los abecedarios, y se dirigía a su casa en unión de su esposa

Anoche viajaba en el ómnibus 188, de la vía «Línea-Vedado», el marinero de la dotación del crucero «Cuba» Guillermo Rodríguez de 29 años de edad y su esposa Aida Borges, ambos vecinos de la casa Tacón número 8, altos.

Cuando el ómnibus transitaba por Teniente Rey entre Habana y Aguiar, hacia el muelle, el marinero Rodríguez llevaba sobre sus piernas, una pistola automática, alemana, calibre 38, de nueve milímetros, arma de fuego a la que el vulgo llama «ametralladora de mano».

Parece que al pasar un bache el vehículo, dicha pistola que estaba en el seguro hubo de dispararse, saliendo dos de los cincuenta proyectiles que contenía su peine. Los impactos, fueron a hacer blanco en el cuerpo de Rodríguez dejándolo inmediatamente sin vida, ante la expectación y el asombro de su amante esposa y del pasaje, que temeroso, abandonó la guagua, mientras la primera, anegada en llanto se abrazaba a su compañero.

Rodríguez fué conducido al Primer Centro de Socorro, donde el médico de guardia, certificó que presentaba dos heridas producidas por proyectil de arma de fuego, en la región external, parte media, con salida por la región infraescapular izquierda.

Ante la policía de la Primera Estación, prestó declaración la señora Aida Borges de Rodríguez, manifestando que su esposo y ella, habían estado en Gervasio 96, casa de una hermana de éste, a fin de entrevistarse con unos jóvenes abecedarios y después, tomaron la guagua, para dirigirse a su domicilio, cuando al llegar al lugar referido anteriormente, ocurrió el suceso.

El Jefe del Puesto del Castillo de la Punta, sargento Toribio Fernández, que acudió a la casa de socorro, expuso que el marinero Rodríguez, desde hacía días se encontraba en servicio con unos jóvenes pertenecientes al A. B. C. para custodiar los víveres pro-damnificados del ciclón.

También acudió el señor Julio Rodríguez de Céspedes, padre del marinero, solicitando el cadáver de su hijo, que le fué entregado.

Sumario de esta edición

	Páginas
Secretaría de Gobernación	2
Inventos e innovaciones	4
Definiciones	4
El impuesto del radio	12
Cables	20
Católica (Información general)	7
Cines (Cartel del día)	6
Crónica Habanera (social)	5-7-9
Editorial	3
Escenario y Pantalla	6
Cables de España	10-13
Farmacias de turno	8
Gacetillas	6
Guanabacoa al día	7
Puerto	12
Mercantil	11
«Habaneras» de M. R. de Fontanills	8
Omnibus	12
Radio y Electricidad	12
Sanidad	2-3-8-12
Sociedades Españolas	8
Sports	14-15
Telegramas	12
Viboreñas	9
Estado del tiempo	5
Vía aérea	12
Matanceras	4
LECTURAS:	
«Almanaque Americano», por M. R. Maribona Viña	4
«Bromas y Veras», por J. Aristigueta	4
«La Actualidad», por León Ichaso	13
«Desde España», por Eneas	13
Un rincón	16
La historia del camino	16
Crisis Andorrana	16
«Las turbas enfurecidas», por Eduardo Mayea	16
«Crónica de Budapest», por J. Staker	16
«Leyendas y panoramas de España», por Ido del Sagrario	17
«Siluetas de México», por Hortensia Elizondo	17
«Guatemala y la independencia Centroamericana», por el Licdo. Leonardo de Lara	16
Dos palabras sobre la «Doctrina Estrada»	17
«La labor artística de Carmen Rodríguez», por Gabry Rivas	17
«Una excursión por el Parque nocturno», por Berta Hartmann-Shamm	17
Un día en Nueva York, por Walter B. Douglas	16
Un síntoma y una deuda, por Belarmino García, Pbro.	16

Los diputados socialistas del Perú simpatizan con el nuevo gobierno revolucionario cubano

Dicen que la política internacional peruana no aprobaría la intervención de ningún país extranjero en los asuntos de una república hispano-americana. Los derechistas se oponen

LIMA, septiembre 9. (AP).—Varios diputados socialistas presentaron hoy al Congreso una moción declarando que el pueblo peruano simpatiza con la nación cubana porque trata de tener su gobierno hijo de la voluntad popular, y que la política internacional peruana no aprobaría la intervención de ningún país extranjero en los asuntos de una república hispanoamericana.

Los diputados derechistas manifestaron en sus discursos de oposición que no corresponde a Perú impedir la intervención norteamericana en Cuba, puesto que esos dos países tienen concertados tratados especiales. También sostuvieron que es improcedente que el Congreso peruano se inmiscuya en los problemas interiores de otros países, ni pretenda interpretar las cláusulas de un tratado internacional.

La moción no fué sometida a votación por falta de quorum.

TRATAN DEL PROBLEMA CUBANO

CIUDAD MEXICO, septiembre 9. (AP).—Los altos funcionarios del Ministerio de Estado y de la Embajada de los Estados Unidos discutieron esta tarde ampliamente, y con carácter extraoficial, la situación cubana, sin que se anunciara nada respecto a la futura actuación mexicana.

No hay ningún comentario oficial respecto a la nota enviada por Argentina a los Estados Unidos expresando la esperanza de que no habrá intervención norteamericana en Cuba. Créese que una copia de esa nota fué enviada a la Cancillería mexicana.

RIO JANEIRO, septiembre 9. AP. Contestando a la comunicación mexicana respecto a Cuba, el ministro de Estado Mello Franco ha declarado que ya ha enviado instrucciones al embajador de Brasil en Washington, señor Lima Esilva, para que coopere con los embajadores de Argentina, Chile y México en la preparación de un mensaje conjunto a la Junta Revolucionaria cubana, expresando la esperanza de que se estabilice el gobierno y garantice «amplia protección a nacionales y extranjeros».

El nuevo Presidente surgió del "Comité de los Cinco"

He aquí a cuatro de los cinco miembros que integraban la Junta Revolucionaria de Gobierno, que surgiera como resultado del golpe militar del día 4 de Septiembre. La Junta está integrada, según saben nuestros lectores, por los señores Grau San Martín, Porfirio Franca, Guillermo Portela, J. M. Irizarri y S. Carbó. En los momentos en que fué tomada esta plancha se encontraba ausente el doctor José María Irizarri. Las últimas noticias oficiales que nos llegaron a las tres de la madrugada dieron cuenta de la designación del doctor Grau de San Martín, profesor de la Universidad de la Habana, para presidir la República.

Los E.U. declaran a Argentina que tienen ardiente deseo de no intervenir en nuestro país

A pesar de ello han sido enviados ocho destroyers más y un acorazado: el «Mississippi». Washington entiende que en Cuba no hay gobierno, y no sabe cuanto podrá durar esa situación

WASHINGTON, Sep. 9. (AP)—Nuevas unidades de la escuadra norteamericana fueron agregadas hoy a la serie de barcos de guerra norteamericanos que rodean a Cuba, por órdenes dictadas esta noche, al aumentar la preocupación oficial por la continuada imposibilidad de que las fuerzas antagonistas que actúan en la Habana solucionen sus diferencias y establezcan un gobierno que sea considerado satisfactorio por las otras naciones.

El gobierno sigue también con gran atención el progreso de un movimiento iniciado por México para lograr que los otros países hispanoamericanos comuniquen al pueblo cubano su ferviente deseo de que se establezca sin demoras un gobierno capacitado para gobernar.

Aunque los altos funcionarios del Departamento de Estado limitan sus comentarios a elogiar la iniciativa mexicana, parece que por el momento al menos la República Argentina no ha seguido la misma orientación, y que en cambio ha enviado una nota a los Estados Unidos expresando su esperanza de que no habrá intervención norteamericana en Cuba.

La nota fué entregada a la Embajada de los Estados Unidos en Buenos Aires, y esta tarde el embajador argentino en Washington, Felipe A. Espil, visitó el Departamento de Estado, al parecer para ratificar la comunicación.

La actitud norteamericana, como se ha expresado frecuentemente y ahora se reitera, es de absoluta oposición a la intervención, si puede esta evitarse.

Al mismo tiempo, va extendiéndose en Washington el convencimiento que en muchos aspectos importantes el gobierno cubano no está funcionando, a consecuencia de la rebelión armada y sin derramamiento de sangre que ocurrió el martes, y que estableció una Junta de gobierno. El problema que preocupa a los funcionarios es el tiempo que podrá durar esa situación sin mayores consecuencias.

De acuerdo con su política de vigilancia y precaución mantenida desde el principio, el gobierno ha ordenado hoy la salida de otros ocho destroyers de Hampton Roads hacia aguas cubanas, con lo que asciende a treinta el número de unidades navales ya en aguas cubanas o con órdenes de dirigirse a ellas.

El acorazado «Mississippi» recibió órdenes de marchar inmediatamente de Cárdenas a la capital cubana para ocupar el lugar del crucero «Indianapolis» que salió ayer hacia la costa del Pacífico conduciendo al secretario de Marina Claude Swanson

El destroyer «Reuben James» ha sido despachado de Norfolk hacia Cuba.

Once buques forman el cordón principal en la Isla. Su distribución los coloca en la forma siguiente: El «Mississippi» crucero «Richmond» y destroyers «Goff» y «Rainbridge» en la Habana; el destroyer «Overton» en Cienfuegos después de haber tocado en Isla de Pinos; el destroyer «J. Fred Talbot» en Manzanillo y destroyer «Sturtevant» en Santiago de Cuba, todos en la costa sur de la Isla, y el guardacosta «Gresham» en Matanzas, guardacostas «Yamacraw» en Puerto Padre, guardacosta «Unalga» en Antilla, destroyer «McFarland» en viaje hacia Cayo Hueso para reabastecerse de combustible antes de dirigirse a Cárdenas.

Además ocho destroyers del servicio de guardacostas como de la armada y un cañonero están preparados en Cayo Hueso, a cien millas de la Habana.

El embajador argentino, señor Espil, calificó la comunicación de su gobierno como «una nota amistosa», de carácter bastante análogo a la enviada ayer por México. Aunque evitando comentar el motivo de su visita a Mr. Caffery, el diplomático argentino manifestó que su gobierno, manteniendo la política tradicional de oponerse a toda intervención de una nación en los asuntos de otra, ha redactado su nota para significar esa opinión en el caso de Cuba.

Finalmente aclaró que la nota no pide a los Estados Unidos categóricamente que se abstengan de intervenir.

El texto de la nota argentina, dado a conocer esta noche, dice:

«La Embajada argentina en Washington ha comunicado a su gobierno que ha sido informada por Su Excelencia el Presidente de los Estados Unidos e los amplios principios con que el está considerando las perturbaciones políticas en la República de Cuba, y de su ardiente deseo de no verse obligado a intervenir, a pesar de la Enmienda Platt.

«El gobierno argentino agradece la información que tan amablemente le fué comunicada, y se complace en conocer la actuación que el Jefe del Ejecutivo se propone seguir, de acuerdo con estos altos ideales.

«No es de dudar que pueda mantenerlos, sea cual fuere el curso de los acontecimientos que se desarrollen en la hermana República, y que la República Argentina está observando con tanto leal interés.

«Las declaraciones hechas honran las tradiciones norteamericanas, y con su ejemplo la historia sabrá que ningún Estado llega a la madurez de su democracia y al cumplimiento de su destino sin experimentar, como necesaria transición, los trabajos de conflictos difíciles.

«La capacidad de mantener orden y restablecer el imperio de la ley surge de sí misma como fruto de la experiencia en el ejercicio de la soberanía, que puede caracterizarse como absoluta autonomía interna y completa independencia exterior.

«Tales principios se desarrollan por un proceso de formación en las naciones jóvenes, y especialmente en épocas recientes, por la demostración de que el restablecimiento de la normalidad requiere una corriente natural en el desarrollo espontáneo de las tendencias nacionales.

«Argentina ha apoyado invariablemente estas doctrinas en el curso de su historia. Cree que es el único método que asegurará en este Continente la estabilidad de las instituciones políticas y el mantenimiento de los ideales de la Justicia y la Paz Internacional.

«Y confía en que el pueblo de Cuba venza sus dificultades que atraviesa actualmente, y encuentre el camino para seguir hacia su destino, libre para seguir los dictados del patriotismo y amor a la Madre Patria.

FUE OFRECIDA AL DOCTOR PRESNO LA PRESIDENCIA

Llegó anoche a nosotros la noticia, fidedigna, de que al doctor José A. Presno le había sido ofrecida la Presidencia de la República y tratamos de comunicarnos con el ilustre ex-Secretario de Sanidad para confirmarla, sin haberlo logrado.

Pero a pesar de ello pudimos conocer, también en fuente fidedigna, declinó de manera irrevocable, el honor de presidir la nueva República cubana.

Muerto a tiros el presidente de la Grace Line Company

SANTA CRUZ, California, septiembre 9. (AP).—Francés Joseph Morgan Grace, presidente de la Grace Steamship Company, resulto muerto de un tiro que disparó contra él una mujer que fué identificada por la policía como Miss E. W. Wells, ex-enfermera del magnate naviero. El suceso ocurrió en el jardín de la residencia de Mr Grace, en Beach Hill.

Miss Wells ha sido detenida.

Perturbación tropical

WASHINGTON, septiembre 9. (AP). — El Weather Bureau ha publicado esta noche el siguiente aviso de temporal:

«A las nueve de la noche: Una perturbación tropical de intensidad desconocida existe con su centro situado aproximadamente a los 17 grados de latitud norte 61 grados de longitud Oeste, cerca de Antigua, moviéndose hacia el Oeste.»

Han quedado nombrados también 4 Secretarios para el nuevo Gabinete

Terminó la reunión de la Comisión Ejecutiva a las tres de la madrugada.— Hoy volverá a reunirse para dejar completado el Gobierno. Los oficiales del H. Nacional persisten en su actitud

A las tres de esta madrugada, la Comisión Ejecutiva de los Cinco que viene actuando en el Poder, dió en Palacio, a la Prensa, por conducto del señor Sergio Carbó, el nombre del doctor Ramón Grau San Martín, como Presidente Provisional de la República.

He aquí las cuatro Secretarías que quedaron cubiertas esta madrugada:

Secretaría de Hacienda: doctor Juan Manuel Barquín.

Secretaría de Sanidad: doctor Carlos J. Finlay.

Secretaría de Obras Públicas: doctor Eduardo J. Chibás.

Secretaría de Gobernación: Antonio Guiteras.

LAS DEMAS SECRETARIAS

En la mañana de hoy el Comité de los Cinco designará a los demás miembros del Gabinete.

El doctor Chibás figuró ya con el mismo cargo en el Gabinete del depuesto Presidente doctor Carlos Manuel de Céspedes.

SE REUNE HOY EL NUEVO GABINETE

Para hoy, a las once de la mañana, han sido citados los designados miembros del nuevo Gabinete, a fin de que tomen parte, con el Comité de los Cinco, en el nombramiento de las restantes personas que formarán definitivamente el Gobierno.

LA REUNION DE LA COMISION EJECUTIVA EN PALACIO

Desde las siete de la noche ayer, comenzó el Ejecutivo del Gobierno su reunión, cambiando impresiones a objeto de designar la persona que desempeñará la Presidencia de la República, provisionalmente, y hasta tanto se verifiquen elecciones generales.

Doctor Ramón Grau San Martín, designado esta madrugada Presidente de la República.
(Retrato, por Palacio)

Al propio tiempo que la Comisión se ocupaba de este asunto, tenía puesta su atención en los incidentes del Hotel Nacional, donde estaba pertrechado un numeroso grupo de oficiales del Ejército inconforme con el actual Gobierno.

El Jefe de la Policía, que estuvo en Palacio, informó al Comité Ejecutivo, según nos dijo, de los sucesos del Hotel Nacional, dando cuenta de la verdadera situación de dichos oficiales.

Al repórter se le dijo que muchos de los oficiales de la Marina de Guerra llamados al servicio habían respondido aceptando regresar a las filas.

La asamblea estuvo deliberando largamente y fué su labor amplia y minuciosa, estando informada de continuo por el Directorio Estudiantil.

En el Colegio de Abogados se celebró una entrevista entre el Dr. Ferrer y el Directorio

Estuvieron de acuerdo en cuanto a los ideales revolucionarios pero no en cuanto a la forma de realizarlos. Representaron a los estudiantes los señores García Bárcenas, Barreras y Muñiz

Una gestión de gran trascendencia tuvo efecto en la noche de ayer, en el salón de Conferencias del Colegio de Abogados, cuya sede radica en Prado 66.

Propiciada por la prestigiosa institución, se había celebrado en el día anterior una entrevista entre los doctores Guillermo Portela y Horacio Ferrer. Y, prosiguiendo la ruta trazada, de buscar un acercamiento propicio a la nacionalidad, a merced de gestiones de compenetración de los distintos sectores revolucionarios, la Junta de Gobierno del Colegio de Abogados, procuró—y obtuvo—la realización de una nueva conferencia, esta vez entre el doctor Ferrer y representativos del Directorio Estudiantil Universitario.

Los doctores Sirgo, Dihigo, Betancourt y Perera, con el Decano doctor Llansó, a la cabeza, recibieron, a las diez de la noche al doctor Horacio Ferrer y casi simultáneamente, a los delegados del Directorio Estudiantil señores García Bárcenas, Barreras y Muñiz.

Seguidamente, comenzó la conferencia que tuvo una duración de más de hora y media.

Finalizada la misma, el repórter abordó al doctor Ferrer, quien se limitó a decir:

—Hemos estado de acuerdo en lo concerniente a los fundamentos revolucionarios. En lo demás, ha existido divergencia de criterio.

Por su parte, el líder estudiantil Rafael García Bárcenas, nos expuso:

—Hemos hablado desde un punto de vista de compenetración revolucionaria. Pero en cuanto a procedimientos, hay diferencias en los sectores.

Más tarde quisieron manifestarnos. Desde luego, el repórter pudo apreciar que no existió conexión en los puntos expuestos por ambas partes, frustrándose el resultado de la entrevista.

Seguidamente, el doctor Horacio Ferrer acompañado del doctor Llansó, Decano del Colegio, se dirigió al Hotel Nacional. Por su parte, los señores García Bárcenas, Barreras y Muñiz, se dirigieron a Palacio, con objeto de dar cuenta a sus compañeros del Directorio, del resultado de la conversación.

Ansiedad en la Embajada de Cuba en los E. Unidos

El «N. York Sun» dice que el Gobierno de E. U. quiere evitar ingerencia en Cuba

WASHINGTON, Sep. 9. AP.—Los funcionarios de la Embajada de Cuba esperan nasioisamente noticias directas de la Habana respecto a los esfuerzos que se realizan para formar un gobierno de coalición.

El Dr. José T. Baron, consejero y encargado de negocios, y el señor Manuel Marquez Sterling, reconocido por la Junta cubana como verdadero jefe de la Embajada pero que continúa siendo un ciudadano particular para el Departamento de Estado, tuvieron conocimiento de los acontecimientos ayer por comunicaciones directas y por los mensajes llegados al Departamento de Estado.

EDITORIAL DEL NEW YORK SUN

NUEVA YORK, Sep. 9. AP.— El reconocimiento hecho por el Presidente Rosevelt de la posibilidad de tener que intervenir en Cuba es aplaudido esta noche por el «New Yor Sun» en un editorial, como «correctivo general para aquellos que pretendían que los Estados Unidos se traicionaran a sí mismo, no cumplieran sus obligaciones con Cuba, y en un estado de emergencia negáranse a afrontar las responsabilidades morales y legales que sobre ellos pesan».

«El Presidente Roosevelt espera»—dice el editorial— «que la República de Cuba pueda resolver sus dificultades. El significado de esto es claro: confía en que la mayoría de los cubanos puedan unirse para crear un gobierno satisfactorio para ellos y en condiciones de mantener relaciones de amistad con las otras naciones del mundo. Indudablemente el deseo de esto ha formado, implícita o explícitamente, un tema de las discusiones que el Presidente ha sostnido respecto a Cuba con los diplomáticos de los otros países hispano-americanos.

Quince muertos causó el ciclón en Islas Turcas

Fueron destruidas 75 casas. Se han pedido auxilios a Jamaica. Muchos campesinos arruinados

KINGSTON, Jamaica, septiembre 9. (AP).—El gobernador general ha recibido hoy un informe demorado, trasmitido por el comisario del gobierno en las Islas Turcas y Caicos, informándole que a causa del temporal del 30 de agosto último hubo en aquellas islas quince muertos y 75 casas destruidas.

Muchos campesinos han quedado en desesperada situación, por haber perdido cuanto poseían. El mensaje solicita urgentemente el envío de auxilios, y ya se ha despachado un cargamento de alimentos y medicinas hacia esas islas.

BUSQUE el SUPLEMENTO en ROTOGRABADO. Contiene la actualidad gráfica mundial.

Los esfuerzos para evita intervención en la Rep. de Cuba

NEW YORK, septiembre 9. (A.P.) El Gobierno de los Estados Unidos ha hecho un esfuerzo en la actual crisis cubana para evitar el resurgimiento de antipatías en las naciones hispano-americanas, en las cuales se extienden rápidamente las críticas y censuras contra el «imperialismo yankee».

Es aún demasiado pronto para determinar si este esfuerzo ha tenido éxito, pero recientemente un mensaje de Sur América trajo la sorprendente noticia de que las naciones situadas al sur del istmo de Panamá, miraban con simpatía los esfuerzos de los Estados Unidos para solucionar el problema cubano.

Sin duda alguna, la intervención haría sangrar heridas que están cicatrizando. Pero, por las pruebas a la vista, parece existir una disposición favorable a aceptar la actitud frecuentemente reiterada en Washington sobre los esfuerzos realizados para evitar la necesidad de intervenir.

El presidente Roosevelt ha atendido la sensibilidad hispano-americana manteniendo a sus diplomáticos informados de los movimientos y propósitos del Gobierno de los Estados Unidos.

Los Estados Unidos intervinieron en Cuba en 1906, manteniendo el control hasta 1909, y algunas de las consecuencias internacionales de esto no han desaparecido todavía.

Cuando el problema de la intervención se planteó en 1906, el secretario de Estado del presidente Teodoro Roosevelt, Elihu Root, estaba haciendo un viaje por Sur América, del que esperaba obtener un gran resultado para el mejoramiento de las relaciones. El Gobierno legal de Cuba pidió a los Estados Unidos la intervención, pero tampoco esto sirvió para justificarla.

La actual crisis cubana se presenta en momentos en que el secretario de Estado del otro presidente Roosevelt, Cordell Hull, está preparándose para presidir la delegación de su país a la Conferencia Panamericana que se reunirá en diciembre en Montevideo. Tanto la América del Norte como la del Sur reconocen que el problema cubano constituye una amenaza para el éxito de esa conferencia.

Resultaría seguro predecir que si las tropas norteamericanas se encontraran en Cuba al reunirse esa conferencia, habría más discusiones de la Doctrina Monroe y la Enmienda Platt que de los problemas arancelarios y comerciales que son de tan urgente solución para la reacción económica general.

Por ello, los problemas políticos de Cuba tienen posibilidades mucho más amplias que las que afectan a Cuba solamente.

C.D. 2016

INTERESA EL ACUSADOR POPULAR LA EXTRADICION DE MACHADO, AVERHOFF, FERRARA Y OTROS

Huelga de obreros del Central "San Germán"

EN MEMORIA DE LOS QUE CAYERON EN L. DEL TORO

El lunes día 11 de septiembre a las 8 de la mañana se celebrarán honras fúnebres por el eterno descanso de los mártires de «Loma del Toro» General Francisco Peraza, Capitán José Menéndez, Teniente Miguel de Miguel, doctor Mario Fernández y Fernández Trevejo, Edmundo Fernández y Fernández Trevejo, Eusebio Hidalgo, César Azpeitia, Mario Lecret y César Bugallo en la Iglesia del Carmen, Infanta y Neptuno.

No habiéndose podido celebrar dichas honras en el aniversario 11 de agosto, se pospuso para esta fecha.

Labor pro los damnificados por el ciclón

Se celebrará una reunión de vecinos de Sagua en Isabela. Relación de los donativos

El señor Tomás Castañeda, Presidente del Comité de Auxilios Pro Damnificados del ciclón de Sagua la Grande e Isabela, nos ruega citemos por mediación de las columnas del DIARIO, por ignorar sus domicilios, a los siguientes señores, que son de la localidad o tienen simpatía por la misma: Mario Rodríguez, Daniel Rodríguez, Luis A. Martí, Bienvenido Rodríguez, Manuel Molina, Pablo y Enrique Swiep, José Lamillar, Oscar Beltrán, Virgilio Castañeda, Ramón Díaz, Luis Beguiristain, Oscar Amezaga, Rubén Peñate, Lorenzo Cintas, Carlos Folla, Juan Almirall, Antonio Martínez, Antonio Moron, José Lago, Pedro Ruiz Garrido y todos los demás sagüeros e isabelinos, para una reunión que deberá celebrarse en el bufete del doctor Rubén Montero, Aguiar 71, quitno piso, mañana lunes a las diez de la mañana.

En esta reunión se dará cuenta del estado de miseria, hambre, enfermedades, destrucción de propiedades que existen en la Isabela y en Sagua, y se acordará la gestión más eficaz para remediarlo.

El citado Comité de Auxilio está despachando un camión de efectos obtenidos por iniciativa de los jóvenes Martí, Swiep, Granados, Suárez, Vidal y otros. Los donativos han sido los siguientes:

Carlos Folla: un paquete de medias y camisas. W. Sotolongo: un cuñete de puntillas. Cuban Trading, por inst. del señor Rodríguez: un saco de café de 312 libras. Manuel Rasco: diez pesos. Dr. Ledón Uribe: cinco pesos. Antonio Rodríguez: quince pesos. Que hacen un total de $30 en efectivo con los que se adquirieron en casa de Piñán y Cía., San Ignacio 116, s|ftra., dos sacos de arroz semilla, dos sacos de frijoles y una caja de leche condensada «Eureka». Samuel Mitirna: media docena de toallas. Antonia González Roza: un paquete de ropa; casa Piñán y Cía: una caja de leche «Eureka»; señora del doctor Presno: 1 lote de ropas por valor de $81.73.

El doctor Ledón Uribe ha ofrecido generosamente su clínica para atender a los heridos de gravedad de la Isabela y Sagua. La Comisión quiere patentizar su agradecimiento al joven Juan Vázquez por el altruismo con que ha puesto a contribución el camión de su propiedad y sus servicios.

Los panaderos fueron al paro por solidaridad

Se mantiene el orden completo. No ha habido el menor choque. Se constituye nuevo sindicato

SAN GERMAN, Oriente, septiembre 8 de 1933. Los Obreros oficinistas de este Central han ido a un paro general en defensa de sus legítimos derechos planteados a esta Administración que no ha concedido lo justo y equitativo pedido por esta clase de sufridos trabajadores, secundándole en esta demanda las cocineras y criadas de todas las familias de este Central.

También en el día de hoy los Panaderos de esta Localidad en un espíritu de solidaridad han ido al paro hasta que dicha compañía conceda esta demanda de justicia planteada por los obreros de este Central, los obreros en momentos tan difícil como los que atravesamos han puesto al servicio a las ordenes del Sargento del Ejército Nacional Jefe de este Puesto sesenta huelguistas para guardar los intereses de la Compañía con el fin de cooperar a la tranquilidad pública reinante sin que haya habido el menor choque, pués su único fin es reclamar bajo el imperio de la Ley, especialmente al Gobierno Revolucionario constituido. Para el día diez del actual se celebrará una asamblea magna en el teatro «Martí», para constituir el sindicato único de los Obreros, para la cual reina un inusitado entusiasmo.

CRISTOBAL MIRABAL
Corresponsal.

ACLARACION DE DOS MIEMBROS DEL ABC

«Habana, septiembre 10 de 1933.—Señor Director del DIARIO DE LA MARINA.

Señor: Deseamos aclarar que, en relación con el escrito publicado en el día de ayer, día 9, en los diarios de esta capital, entre ellos el de su digna dirección, donde un grupo de abecedarios expresaban su adhesión al actual Gobierno de la Junta Revolucionaria y su programa revolucionario, los abajo firmante expresan que debido a la premura con que firmaron dicha declaración, fueron sorprendidos en su buena fe, puesto que en determinaciones de índole tan excepcionalmente importante como es la actual de la Organización A B C se atienen exclusivamente a la orientación señalada por sus organismos directores.—**Armando Romeu; Marcos de Mesa.**

A TODOS LOS OFICINISTAS CUBANOS

Hoy a las 9 de la mañana, en el local del Club de Comunicaciones, Paseo de Martí No. 34½, se celebrará la Asamblea General para fundar la Asociación Nacional de Oficinistas Cubanos.

Se ruega a todos los que sean entusiastas del mejoramiento de la clase oficinista en Cuba, que asistan. Para tener voz y voto en la Asamblea deberán concurrir de uno a tres delegados, por cada Oficina con un acta o acuerdo suscrito por la mayoría de sus empleados. No obstante, todo el que lo desee puede asistir como espectador.

La Comisión Organizadora

El sargento Pérez Chávez es el nuevo Jefe de Aviación, por el deseo de todos sus compañeros

La batería número 5, del Vedado, se llamará Sargento Miguel A. Hernández, en memoria del mártir de la revolución. El coronel Fulgencio Batista arengó a sus soldados. Presos en libertad.

El coronel Fulgencio Batista, jefe de Estado Mayor del Ejército, compareció ayer en el Castillo de la Fuerza, acompañado de su ayudante, el capitán Edmundo Ferrer, al objeto de revistar las fuerzas de artillería allí destacadas y dirigirles una arenga.

Su primer acto fué solicitar la presencia del sargento de Estado Mayor Luis Ariza, y ya la fuerza formada, leyó Ariza una recomendación del Cuerpo de Aviación Militar, a favor del sargento del citado cuerpo José Pérez Chávez, para capitán-jefe de la aviación. Batista expuso que aunque oficialmente no estaba hecho el nombramiento, de hecho Pérez Chávez es el nuevo jefe de la aviación militar. Y abrazó a todos sus compañeros, clases y soldados.

Después departió con los periodistas, a los que informó que ha establecido sus oficinas en el Castillo de la Fuerza y que continuará viviendo en el Campamento de Columbia.

LO QUE MANIFESTO EL CORONEL BATISTA

El coronel Batista, al dirigirse a sus compañeros, expuso que aunque la voz le falta, su energía es grande, como grande es el deseo que tiene de estar siempre unido con ellos para marchar al frente para la liberación y la independencia de la patria; expuso que entiende que el triunfo no es suyo, sino de todos, añadiendo que aunque su graduación es la de coronel sigue siendo el humilde sargento Batista.

Y agregó que el generalato ha desaparecido en Cuba, donde no estaremos más comprimidos, pues nos hemos libertado y hay que dar el ejemplo de abajo a arriba y no de arriba a abajo. Que elementos mal intencionados han propalado que a la clase la ha guiado un interés mezquino personal, pero que el Ejército ha demostrado que no hay tal cosa y mucho menos por la miserable mesada del tirano Machado.

También dijo que el Ejército Nacional será reducido a las dos terceras partes, con un setenta y cinco por ciento de retiro y no un cien por ciento con que se retiraban los brigadieres y generales del machadato, y que a pesar de que está pregonada su cabeza hay muchos Batistas en el Ejército que saben defender su dignidad y su decoro en pro de la libertad y la justicia de la patria.

Expresó, también, que a él se le había propuesto formar parte de la Comisión de Gobierno, pero que había declinado la invitación por estimar que su puesto está al lado de la Revolución, que luego se convirtió en llamarada; nació en los consejos de guerra, de triste recordación, que amargaban el ánimo y laceraban el corazón, por las maquinaciones y artimañas que se forjaban en detrimento de la ley.

Bastita dijo, también, a las clases y soldados, que ellos no lucirían estrellas ni barras, pero que tienen una antorcha en el corazón, que es Cuba, Libertad y Justicia.

Y anunció que, en homenaje a la memoria del sargento Miguel Angel Hernández, asesinado vilmente por el machadato y sepultado en el tétrico Castillo de Atarés, en lo adelante la batería número 5, en el Vedado, llevará el nombre de ese mártir de la libertad, compañero suyo que no tuvo su suerte, porque cuando inició el movimiento las circunstancias no eran las mismas.

PRESOS PUESTOS EN LIBERTAD

El jefe del Departamento de Dirección, sargento doctor José Alvarez, comunicó que por no haber cargos contra ellos han sido puestos en libertad los presos Angel Scull, Tomás Pérez, Francisco Palomares, Hilario Cárdenas, Prudencio Bacallao, Amado González, Manuel González Regalado, Antonio M. Cintas y Fausto Cuéllar Hernández.

Los artistas protestan de la ingerencia

Expresan su adhesión franca al gobierno. El acuerdo fué tomado en asamblea general

En asamblea celebrada ayer por los artistas, pintores, escultores y dibujantes cubanos, a la que concurrieron más de doscientos del ramo, se tomó el siguiente acuerdo:

«Los artistas cubanos, pintores, escultores y dibujantes, reunidos en asamblea general, bajo la angustia unánime sentida ante el espectáculo de la soberanía de la patria amenazada por extrañas ingerencias, quieren dejar constancia expresa de una firme, cívica y reiterada protesta antes esas intervenciones que menoscaban de una manera tan cierta nuestro derecho a la propia determinación. Los concurrentes a este acto reiteran en este momento su incondicional apoyo a toda forma de gobierno que sea integralmente cubano que demuestre de una manera fehaciente nuestra capacidad para el afianzamiento definitivo del orden y la prosperidad nacional, deplorando que presiones extrañas no nos brinden la oportunidad para esa plena realización».

LOS OBREROS DE GENER EXPRESAN SU GRATITUD

En horas de la tarde de ayer recibimos la visita de una comisión de los antiguos obreros de la Tabacalera Cubana y de Gener, que se encontraban en huelga desde hace justamente 23 meses.

Nos refirieron que habían triunfado en toda línea, pues se les había llamado para que ocuparan sus puestos de nuevo bajo las mismas condiciones que regían con anterioridad; y nos hicieron entrega de una carta en la que manifiestan que, así como en distintas ocasiones nos habían visitado para solicitar el concurso de este órgano de opinión a fin de dar a conocer al pueblo la situación de huelga que sostenían contra la citada empresa, ahora venían, llenos de entusiasmo, a expresar su agradecimiento al DIARIO DE LA MARINA, haciéndolo extensivo a las organizaciones obreras, a los sectores revolucionarios y al pueblo de Cuba en general.

Tranquilidad completa en todo el país

Gobernación labora para que la opinión pública no se desvíe por infundios mal intencionados

La Secretaría de Gobernación está laborando intensamente, bajo la dirección del señor Sergio Carbó, Comisionado en el Departamento y del Coronel Celestino Baizán, Sub-Secretario, para que la opinión pública no se desvíe con infundios y laborantismos dañinos a la tranquilidad pública; todos los despachos llegados a la Secretaría acusan en sus informes la más completa tranquilidad en el país, según nos informaron en la Oficina de Prensa, y evidencian un desbordante entusiasmo al desvanecerse el peligro de la pérdida de la soberanía.

El Departamento ha cursado despachos a las autoridades y a la prensa en relación con la visita del acorazado americano Indianápolis y las declaraciones del Secretario de Marina Mr. Claude Swanson, que ya conocen nuestros lectores.

El Secretario y Sub de Gobernación están entregados a una labor de reorganización en el Departamento, que se desenvuelve normalmente; coopera a esos trabajos el doctor J. A. Casabuena, alto funcionario de la Secretaría.

PARA LAS VICTIMAS DEL CICLON DE CARDENAS

Del fondo no afecto a otras obligaciones se ha tomado la cantidad necesaria para el auxilio a los damnificados del ciclón en Cárdenas, a los que se han enviado diez y siete cajas de leche condensada, diez sacos de arroz, dos quintales de manteca, dos de frijoles negros, dos de blancos, siete sacos de papas, veinte latas de salchichas, cincuenta libras de tocino y dos latas de aceite de veintitrés libras cada una.

ASCENDIO A CAPITAN EL SARGENTO ALVAREZ NIEVES

Ayer fué ascendido por el Estado Mayor del Ejército, al cargo de capitán el sargento Alvarez Nieves.

ENVIO DE AUXILIOS A LOS DAMNIFICADOS DE R. VELOZ

Ayer visitó la redacción del DIARIO en unión de nuestro Corresponsal en Rancho Veloz, señor Sarabia, una comisión integrada por la señora Blanca Casanova de Valdés, María Granados, Delia Bravo, Lydia Díaz, Josefina Hernández, Guillermina Bolaños y los señores Baldomero Bayolo, Ignacio Díaz y Eduardo Valle, que se disponían a salir rumbo a aquella localidad, portando los primeros auxilios para los damnificados por el último ciclón.

PETICION DE LOS GUARDAS DEL ARSENAL NAVAL

FERROL, septiembre 9. (AP).—Los antiguos guardas del Arsenal Naval de Ferrol, han elevado una respetuosa demanda al ministro de Marina, solicitando aumento en sus jubilaciones.

Según las nuevas leyes, después de cincuenta años de servicios al Estado, son jubilados con la cifra increíble de diez pesetas mensuales de pensión.

Almanaque americano

Septiembre
10
1813
Batalla del Lago Erie

DURANTE la guerra que los Estados Unidos, ya libres, tuvieron con Inglaterra, ganaron la importante batalla naval del Lago Erie, en la que tomaron parte nueve barcos americanos con cincuenta y cuatro cañones, contra seis ingleses con sesenta y tres bocas de fuego.

Mandaba la escuadra inglesa el almirante Barclay, un veterano que había perdido un brazo combatiendo en Trafalgar a las órdenes de Nelson. Y el mando de la americana estaba a cargo del joven Oliver H Perry.

El marino yankee había tenido que construír su flota sobre la marcha, rememorando las hazañas de los conquistadores españoles. Improvisó arsenales en las orillas del lago; y con la madera recién cortada, verde todavía, hizo las naves.

Tan pronto pudieron navegar, salió a buscar a los ingleses. Como éstos no se dieran mucha prisa en hacerle frente, el famoso Tecumseh, rey de los indios y jefe del poderoso ejército auxiliar que tan eficazmente ayudó a los ingleses en la campaña por tierra, le dijo al general británico Proctor:

—No decías que mandabas en las aguas, ¿por qué no sales al encuentro de los americanos,

Al fin, el 10 de septiembre de 1813, se dió la batalla.

Perry, que sólo tenía veintiocho años, ynunca había estado en un combate serio, se portó con notable pericia y valor.

Se defendió en el «Lawrence» hasta que este buque quedó inservible. En un bote, en el que él solo permaneció de pie, se trasladó al «Niágara», continuando la lucha.

El capitán del «Niágara», Elliot, que se había portado también con valor, se ofreció o fué enviado a ordenar los buques pequeños que se quedaron un tanta rezagados. Realizó la comisión con singular acierto, trayéndolos a la acción y contribuyendo a la victoria.

Barclay resultó herido y cayó prisionero. De sus buques, el que no quedó hundido se rindió. Los prisioneros sumaron mayor número que el de los vencedores supervivientes.

El almirante fué tratado con tal caballerosidad, que declaró siempre que «la conducta de Perry con los prisioneros bastaba para inmortalizarlo».

Contrastaba esa conducta con la del general inglés Proctor, que había permitido en numerosas ocasiones a los indios cometer las mayores atrocidades con los americanos vencidos y con los habitantes indefensos de las aldeas atacadas.

En vano Tecumseh trató de impedir esas matanzas a sangre fría. En su presencia no se cometieron, porque se oponían aún a riesgo de su vida. Era el indio alto, arrogante, de aire nobel y realmente señorial. En valor y arrojo se le puede comparar ventajosamente con los más grandes héroes de todos los tiempos. ¡Fué el más terrible, pero leal enemigo de los americanos!

Una vez Tecumseh increpó al general Proctor al ver que no demostraba el menor disgusto por las salvajadas de los indios. Y Proctor le dijo:

—No es posible contener a los tuyos.

Y Tecumseh le replicó con desprecio:

—Eres el jefe supremo. Si no eres capaz de dominar a los hombres, mejor que te pongas una sayita.

Para Perry hubo ascensos, medallas, honores de todas clases.

Pero vino a amargar la victoria la indiscreta disputa entre sus partidarios y los del capitán del «Niágara», sobre cual había sido factor más decisivo en la batalla.

El asunto adquirió proporciones feas. Se agrio a tal extremo, que el capitán desafió a su compañero de gloria. El duelo, que hubiera sido muy lamentable, no se efectuó.

M. R. Maribona Viña.

La mayoría de los oficiales de todas las graduaciones han sido llamados para prestar servicio

Se les conceden doce horas, después de notificados, para que se presenten. Terminado este plazo se considerará que han renunciado a sus cargos. Faltan todavía algunos por llamar

El Estado Mayor del Ejército dió a la prensa ,ayer, la lista de los oficiales que han sido llamados al servicio.

Son los siguientes:

Teniente Coronel Miguel Guerra Pérez, M. M.; Capitán Heriberto Sardiñas Noda; Primer Teniente Médico Ortelio Martínez Fortún Foya; Capitán Médico Tomás R. Yanes Rojas; Capitán Médico Ismael Angulo Alvarez; Capitán Médico Paulino Fernández Boffill; Comandante José A. Cabrera; Comandante Alfreco Figueras Ballester; Capitán Veterinario Serafín Santa María y Ventura; Primer Teniente Víctor Cullard Cintes; Primer Teniente Pablo A. Rosado Rodríguez; Segundo Teniente José R. Barrios y Planas; Primer Teniente Adrián H. González Escamilla; Segundo Teniente Gabriel Foyya Arce; Segundo Teniente Osmundo Ortega Acosta; Capitán Gregorio Querejeta Valdés; Primer Teniente Ramón Corvo Barquín; Segundo Teniente Guillermo Banítez Pancorvo; Primer Teniente Pedro Vidaurreta Colomines; Segundo Teniente Aurelio Naranjo Arredondo; Primer Teniente Abelardo Concepción y Ruiz; Primer Teniente Angel Comesañas Barceló; Segundo Teniente Máximo Gómez Sánchez; Segundo Teniente Rogelio Pérez Hernández; Primer Teniente Francisco Albear y de la Torre; Segundo Teniente Enrique Cotera y Bourke; Segundo Teniente Gustavo Reina y Marty; Primer Teniente Adolfo González Menéndez; Capitán Humberto Santo Tomás y Aguila; Primer Teniente Manuel Cruz y Quesada; Primer Teniente Camilo González Chávez Acosta; Primer Teniente Luis Casas Romero (Banda Música Estado Mayor); Segundo Teniente Manuel Benítez Valdés; Capitán Andrés Angulo Pérez; Comandante Emilio Iglesias Balaguer; Capitán Raimundo Ferrer y Arias; Primer Teniente Abelardo Fernández Malbertí; Primer Teniente Pedro Dole Coello; Segundo Teniente José E. Bernal Acosta; Capitán Isidro Cordovés Teuma; Primer Teniente José González Herrada; Segundo Teniente José Martínez Iznaga; Segundo Teniente Guillermo Rey Pravío; Primer Teniente Juan S. Rojas Grau; Capitán Carlos González Echevarría; Capitán Enrique Borbonet Echevarría; Primer Teniente José N. Rodríguez Valdés; Segundo Teniente Basilio González Santana; Capitán César L. Castaño García; Primer Teniente Francisco G. Borrego Rodríguez; Segundo Teniente José R. Barrios Planas; Segundo Teniente Guillermo Santamaría y Vives; Segundo Teniente Bienvenido León Cruz; Primer Teniente Carlos Fernández y del Junco; Comandante Dr. Celestino Fons Hernández; Primer Teniente Veterinario Dr. Alejandro García Iznaga; Comandante Médico Manuel J. de la Torre; Comandante Farmacéutico Virgilio Ferrer Díaz; Capitán Médico Celestino R. Argüelles; Teniente Médico Jesús Formoso; Capitán Domingo Pérez Arocha; Capitán Cándido Alfonso y Alonso; Capitán Auditor Angel Crespo Hernández; Capitán León González Vélez; Capitán Rafael J. Reynaldo Gutiérrez; Capitán Juan M. Arencibia y González; Comandante Médico Carlos Navarro Hernández; Primer Teniente Luis J. González Barquín; Primer Teniente Juan G. Vélez Aranda; Primer Teniente José P. Rodríguez Sánchez; Segundo Teniente Julio C. Valdés Coffiño; Segundo Teniente Rafael Ascuy Ascuy; Capitán Joaquín Silverio Saiz; Segundo Teniente Mario R. Forest Díaz; Segundo Teniente Manuel Rojas Gómez; Segundo Teniente Jaime Romeu García; Segundo Teniente Ramón Rodríguez Gandia; Segundo Teniente Marcos B. Espinosa y Díaz; Primer Teniente Luis M. Larcada y Terraz; Segundo Teniente Pablo E. Estupiñán y Caballero; Capitán Pedro Martínez de Villa Fernández; Primer Teniente Teodoro Fabián Martínez; Primer Teniente Casimiro Lacastida Oliver; Capitán Raúl de los Santos Jiménez; Primer Teniente Carlos del Castillo y Fernández; Segundo Teniente Orestes R. Arce Madruga; Segundo Teniente Angel B. Martínez del Rosario; Primer Teniente Alfonso Bustamante y Hurtado; Segundo Teniente José Fernández Roque; Primer Teniente José Otero Santa Marina; Primer Teniente Carlos M. Angulo Alvarez; Primer Teniente Juan Estévez Marsan; Segundo Teniente Magdaleno Chirino Román; Capitán Isidro Roger de Franco Beoto; Primer Teniente José M. Pitaluga del Pozo; Primer Teniente Felipe Munilla Durán; Capitán Bolívar Vila Blanco; Segundo Teniente Rafael R. Galeano Herrera; Primer Teniente Elio Sánchez Lima; Segundo Teniente José R. Méndez Fors; Segundo Teniente Ramón J. Marrero Garrido; Segundo Teniente Francisco I. de Beche Campo; Primer Teniente Francisco Tabernilla Dolz; Segundo Teniente Fernando Salcedo López del Castillo; Primer Teniente Reinaldo Grau Cabrera; Segundo Teniente Francisco J. Castellanos Bolaños; Oficial Sup. José M. Royo Sánchez; Oficial Sup. Otilio Acanda Ramos; Oficial Sup. Enrique Bringas Carvajal; Oficial Sup. Santos A. Pérez León; Oficial Sup. Francisco González Díaz; Oficial Sup. José Barros Gestoso; Teniente Coronel Arturo Hevia Díaz; Primer Teniente Efraín Callava Celdrán; Comandante Manuel Velasco Valdés; Capitán José Martínez de la Cotera; Capitán Alberto Castilla del Busto; Primer Teniente César Lorié Ríos; Primer Teniente Esteban Ferré Fernández; Segundo Teniente Candelario Lainé Oquendo; Primer Teniente Rafael Alonso García; Capitán Mario Torres Menier; Segundo Teniente Tomás Muñoz Marrero; Segundo Teniente Santiago del Río Ruiz; Primer Teniente Francisco Rodríguez Fernández; Primer Teniente Antonio E. Trujillo; Teniente Coronel Auditor Antonio Mesa Valdés; Capitán Joaquín Martínez Giralt; Capitán Luis Alvarez Tabío; Capitán Jesús M. Clark Bacaró; Capitán Diego A. Suárez Fernández; Capitán Felipe Montero García; Capitán Oliverio Ortega Campos; Capitán Antonio Estévez Sardiñas; Primer Teniente Saturnino Miranda Piedra; Primer Teniente Carlos Chaumont Rodríguez Parra; Primer Teniente Cesáreo Gutiérrez Alvarez; Primer Teniente Jacinto Capín Valdés; Primer Teniente Fco. V. Pino y Pérez; Segundo Teniente Pedro P. Gener Núñez; Segundo Teniente Eduardo Arguilados Guerra; Segundo Teniente Orestes Lecuona Ortega; Segundo Teniente Pablo Roque Orihuela; Segundo Teniente Armando Reyes Chaple; Segundo Teniente Ezequiel de la J. Noda Ferdez; Segundo Teniente Remberto Sánchez Concepción; Of. Sup. Juan Echemendía Hurtado; Of. Sup. José Rodríguez Rodríguez; Of. Sup. Manuel V. García Buriel; Of. Sup. José Royo Guerrero; Of. Dup. Alfredo Alonso Vicaria; Capitán Pedro Pérez González; Capitán Alfonso Rodríguez Hernández; Primer Teniente José M. Cabaleiro Martínez; Capitán Néstor Sánchez Chavel; Capitán José González Rojas; Primer Teniente José Pérez Suárez; Capitán Enrique Toledo Oses; Segundo Teniente Antonio Méndez Fos; Primer Teniente Godofredo Cruz Bacallao; Capitán Carlos niente Antonio Méndez Pie-cGet-oin Gramatges Jiménez; Segundo Teniente José Guerra Gil; Segundo Tenientes Rafael Lorenzo Pérez; Capitán Federico Romeo Adán; Comandante Andrés Fernández Peláez (Médico); Primer Teniente Gustavo Rodríguez Xiquel; Segundo Teniente Ramón Gutiérrez Velázquez; Capitán Rafael Santamaría y Vilá; Primer Teniente Luis Rey Orechea; Primer Teniente José Pérez García; Segundo Teniente Roberto Quesada Agramonte; Primer Teniente Antonio Barreiro Amaya; Capitán Abelardo García Fonseca; Segundo Teniente Ricardo Pérez Bernal; Segundo Teniente Mario Montalvo Pérez.

Por orden del Coronel F. Batista, Jefe Estado Mayor.—**JOSE E. PEDRAZA**, Capitán Ayudante del Jefe de Estado Mayor.

NOTA:—Los Oficiales que al vencerse las doce horas de notificados de su presentación, no lo verificaren, se entenderá por el Estado Mayor del Ejército que renuncian a sus respectivos cargos en el mismo.

SEGUNDA NOTA: — Faltan aún más designaciones de Oficiales para ocupar sus puestos.

Comité de la huelga contra los monopolios

Ratifica que solo aspira a la reducción de precios y el cese de medidas arbitrarias

BOLETIN No. 7

Este Comité Central, continúa informando al público, y dice:

1. Que se han producido en sus Oficinas denuncias por cívicos ciudadanos expresando que por las Cías. afectadas por esta campaña pro-abaratamiento de Tarifas, se está haciendo propaganda en el sentido de que el actual movimiento es pernicioso y tendiente a destruir esas Empresas.

2. Este Comité Central, reitera y confirma sus anteriores Boletines y Declaración de Principios, afirmando que aspira únicamente a un lógico, equitativo y justo precio y a la supresión de las medidas arbitrarias que se aplican en los servicios de carácter público.

3. Se ratifica además que es y será norma de conducta de este Comité y de los consumidores de ambas Cías. de no utilizar medios violentos ni agresivos contra las Empresas, Compañíias, Organizaciones o Personas que las integren.

4. Este Comité Central, reitera una vez más, que solo aspira en conformidad con su Programa, a la reducción de los actuales abusivos precios y supresión de medidas arbitrarias, en favor de los intereses de las propias Cías. por cuya normal prosperidad se interesa como fuentes de bienestar general, y en favor de los intereses del pueblo cubano.

¡Guerra a la explotación!

¡Abajo los monopolios!

Coopere a la Independencia Económica de Cuba.

Habana, Septiembre 9, 1933.

REUNION DE GRADUADOS DE FILOSOFIA Y LETRAS

Se cita por este medio, a los graduados en Filosofía y Letras y en Ciencias, para la reunión que se celebrará el lunes 11, a las 10 a. m., en la Biblioteca de la Universidad, a fin de tratar acerca de la organización de la Federación. Por la Comisión: doctora INES GRAMATGES.

Aclaración del consejo N. de los veteranos

Se refiere a hechos que se le atribuyen en relación con el asesinato de Rafael Valdés

CONSEJO NACIONAL DE VETERANOS

JUNTA DE DIRECTORES

Dada cuenta con las declaraciones públicas hechas por algunos hijos y nietos de los veteranos de la independencia de Cuba, que han visto la luz en el periódico «El Mundo», correspondiente al día de hoy, por las que se censura dura e inadecuadamente la conducta observada por los veteranos mandatarios del Consejo Nacional y de su Junta de Directores, la Junta, después de deliberar ampliamente sobre el caso,

DECLARA

PRIMERO.—Que no reconoce ninguna autoridad a las juntas que se vienen celebrando en el edificio propiedad del Consejo Nacional de Veteranos de la Independencia de Cuba, en tanto en ellas se pretenda disolver los organismos de la Asociación o representar a los mismos, porque esa Asociación aunque esté formada por libertadores, tiene que estarse a los Estatutos por que se rige, y siendo así, sus organismos sólo pueden disolverse o modificarse conforme a sus preceptos, ya que estos Estatutos figuran inscriptos en el Registro del Gobierno Civil de La Habana, y acogidos, por consiguiente, a la Ley de Asociaciones vigente en la República.

SEGUNDO.—El Consejo Nacional cumplió su cometido, en el orden patriótico, lo que se desconoce por los hijos de libertadores que firman, que dan lugar a estas declaraciones, pues en 3 de septiembre de 1930, el Consejo Nacional adoptó acuerdo facultando a su Presidente para que convocara a la Asamblea Suprema de la Asociación para que tomara los acuerdos procedentes, encaminados a buscar una solución nacional, dada la crisis política que en esa época afectaba ya a las instituciones republicanas, por ser la Asamblea Suprema, el único organismo que tiene autoridad para adoptar acuerdos que obliguen a todos los veteranos de la independencia, y al siguiente día, 4, el Presidente de la República le pidió audiencia al Consejo Nacional, para exponerle razones encaminadas a demostrar la carencia de motivos para convocar a la Asamblea Suprema de la Institución; pero el Consejo, por medio de uno de sus delegados, el coronel Eulogio Sardiñas, en un informe o discurso que mereció la aprobación de todos, expuso allí la necesidad de reunir el Superior Organismo para buscarle una solución a la crisis política por que la República atravesaba, que amenazaba la paz pública y tenía al pueblo cubano privado de su seguridad y su sosiego, haciendo otras declaraciones conteniendo verdades que pudieron costarle la libertad y la vida al informante.

El Presidente del Consejo Nacional de Veteranos de la Independencia, que lo era en la oportunidad expuesta el general Francisco de Paula Valiente, que ya renunció, no convocó a la Asamblea, y en esa situación un número de delegados suficiente a formar quórum, trató de reunirse en el domicilio del Consejo, establecido entonces en la casa calle de San Lázaro número 14; pero la fuerza pública, por orden de la autoridad, cerró las puertas, y con un número de policías bastante, armados y uniformados, impidió la reunión, estando esos agentes respaldados por una fuerza del Ejército destacada en el edificio de la antigua Cárcel, que hace frente a la calle de Prado, y en esa situación, los delegados levantaron el acta correspondiente de aquellos hechos, sin que pudieran actuar de otra manera, porque los veteranos de la independencia de Cuba, al fundar la República y entregar su soberanía al pueblo de Cuba, no reservaron más derecho que el que es inherente a los fundadores de obras que después ceden, que es la fuerza moral sugestiva que nunca debe desaparecer.

TERCERO. — También la Junta acuerda, dirigir atento oficio al señor Gobernador de la Provincia de La Habana, para hacerle presente que el Consejo Nacional de Veteranos de la Independencia de Cuba ni su Asamblea Suprema han iniciado ni han celebrado reuniones con el propósito de modificar los Estatutos por que se rige la Asociación, declarando que las reuniones que vienen celebrándose en el Consejo Nacional, no han sido autorizadas por este organismo ni por su Junta de Directores, y que por consiguiente todos los acuerdos que en esas reuniones se hayan adoptado o se adopten encaminados a modificar los Estatutos o a modificar los organismos de la Asociación, carecen en lo absoluto de eficacia.

La Habana, septiembre 9 de 1933.

LINO DOU, Coronel Director por Oriente. — TEMISTOCLES MOLINA DORTEANO, Coronel Director por Camagüey. — AURELIO MOREYRA, Comandante Director por La Habana.—GUILLERMO SCHWEYER, Coronel Director por Matanzas.—DR. EULOGIO SARDIÑAS, Coronel Director por Pinar del Río.

Se han descubierto y probado mas delitos

La Compañia de Aviación está comprometida

Se le acusa de haber obtenido la concesión ilegalmente.- El juzgado actúa con prontitud

El doctor José Garcilaso de la Vega, acusador particular en el proceso que instruye el juez especial doctor Guillermo de Montagú, contra Gerardo Machado y sus cómplices de Dictadura y Tiranía, presentó ayer al Juzgado escrito exponiendo que con el fin de aportar datos y antecedentes en relación con los hechos imputados a los acusados, acompaña un recorte del periódico El Mundo, que se contrae a una malversación de 700.000.00 pesos que preparaba el Contador Central de Hacienda, Luis Aizcorbe con el doctor Octavio Averhoff, Secretario de Hacienda, haciendo aparecer pagos imaginarios a empleados públicos y otro, del mismo colega, relativo al desfalco de 50 mil pesos, descubierto en la Alcaldía de la Habana y robo de varios objetos y la desaparición de dos millones de pesos que le fueron entregados a José Izquierdo Juliá por el Alcalde anterior y un tercer recorte, relativo a que el Cajero del Municipio habanero, Leandro Robaina, de acuerdo con José Izquierdo, hizo una sustracción de 20 mil pesos, mediante un cheque, de fondos del capítulo de Jubilaciones, así como otros desfalcos descubiertos, que ascienden a grandes sumas.

Interesa el acusador popular que el juez practique las investigaciones del caso y ciete al Alcalde Municipal de la Habana doctor Alberto Blanco Sánchez, al coronel Tomás Amstrong, de la misma Alcaldía y al Cajero José Guerra.

Entiende el doctor Garcilaso de la Vega que cada día aparecen suficientes indicios racionales de criminalidad contra los acusados, y habiendo declarado el Tribunal Supremo en Pleno, al admitir la querella por él establecida, que se trataba de delitos comunes, procede, como medida preventiva, de acuerdo con la legislación procesal en vigor, que se dicte orden de detención contra los encartados, conforme lo interesó en su escrito original de querella, la cual puede disponerse por el Tribunal Pleno, a la que interesa se le dé cuenta para lo que proceda.

Solicita, también, el acusador, que dictado el auto de detención se dé cuenta a la secretaría de Estado, para que ésta, por medio del cónsul, embajador o ministro de Cuba, en el Canadá, donde se hallan residiendo Machado y Averhoff y de los mismos en New York, donde están Orestes Ferrara y José Izquierdo Juliá, se interese de las autoridades de esos lugares que por reciprocidad, y en virtud de ser naciones amigas y existir con ellas tratados de extradición con Cuba, la detención de los acusados, por tratarse de delitos comunes y que queden allí detenidos, ocupándoseles el dinero que lleven y hayan depositado en bancos, hasta tanto se dicte el auto de procesamiento y prisión y se perfeccione la extradición y llama respetuosamente la atención sobre que los acusados pueden refugiarse en otras naciones con las que Cuba no tenga celebrado tratado de extradición y puedan evadir la acción de la Justicia.

El Juzgado resolverá de un momento a otro las peticiones del doctor Garcilaso de la Vega, como procede en Derecho.

OTRAS DILIGENCIAS DEL JUZGADO

El Juzgado Especial ha dispuesto la citación de treinta testigos que deberán deponer durante la semana que comienza mañana; ayer lo hizo Manuel García Losada, quien expuso que el día 6, víspera del fatídico 7, el Capitán Castañer le expuso que el día siguiente iba a ser peor.

La Secretaría de Comunicaciones envió al Juzgado diversas cartas dirigidas a Machado, a Ainciart, a Ferrara, a Campos Marquetti, a Zubizarreta, a Averhoff, a Herrera, a Molinet, a Izquierdo, a Viriato Gutiérrez y a la Sección de Expertos, las cuales serán agregadas a la causa y examinadas por el juez.

Y el doctor José Beguez César del A B C, presentó ayer dos denuncias contra Molinet, Herrera, Balbino Remedios, los hermanos Godínez, la casa Dardet y Compañía y Manuel Pérez Galán, en las que expone las ilícitas negociaciones llevadas a cabo por ellos, según consta en la denuncia en el llamado trust de la piña, que dirigía Remedios, el que mereció el título de Rey de la Piña de Cuba.

También, contra la Compañía Cubana de Aviación, a la que acusa de servir los intereses del ex presidente Machado, del que obtuvo una concesión para el servicio postal y en la que aquel tenía la mayor parte de las acciones, con grave detrimento para los intereses del Estado ya que el servicio de correspondencia aérea lo obligaba a una fabulosa erogación del Tesoro Nacional, evidenciándose ello con la suma pagada durante los años de 1930 a 1933, que ascendió a 628.000 pesos, repartiéndose Machado y sus cómplices una utilidad de 190.000 pesos en ese tiempo.

SE ESTA ORGANIZANDO OTRA COLECTIVIDAD

En todo el territorio nacional se está llevando a cabo la organización de la «Agrupación de Carácter Nacional «Centinelas de la República» con levantados fines patrióticos.

Entre sus principales organizadores se destacan valiosos elementos del foro, proletarios, ex alistados del Ejército y la Marina y diversos sectores del pueblo. Un grupo de jóvenes luchadores en pro de la nacionalidad, respaldan la actuación cívica del seño rManuel Zabala Pérez, que encabeza la novel agrupación.

Otra adhesión al Gobierno revolucionario

La RRR condena todo decir sobre una posible intervención por estimarlo alta traición

Un grupo de miembros de la R. R. R. (Renovación Radical Revolucionaria) estuvo ayer en nuestra redacción para hacernos entrega de un manifiesto que dirigen al pueblo de Cuba.

Debido al reducido espacio de que disponemos, nos es del todo imposible recogerlo en toda su integridad. Sin embargo, vamos a hacer alusión a los puntos más importantes del mismo.

Comienza haciendo saber que apoyan y respaldan decididamente al actual Comité Ejecutivo del Gobierno provisional, porque su programa revolucionario encarna las justas aspiraciones reinvindicadoras del pueblo cubano. Piden a los sectores revolucionarios que aun no lo hayan hecho, que presten también su cooperación entusiasta, ya que tienen el convencimiento material de que dicho programa será cumplido en todas sus partes, sin tibiezas ni cobardías, deponiendo toda ambición o interés personal en bien de la patria, que lo exige del patriotismo de todos sus hijos. Ultimamente condena todo comentario sobre la posibilidad de una intervención americana, por estimarlo un delito de alta traición, que debe perseguirse severamente, sin consideraciones de ninguna clase.

DENUNCIADO UN POLICIA MUNICIPAL DE P. BRAVA

Una Comisión de Estudiantes Universitarios que también pertenecen al ABC nos visitó anoche para hacer llegar, por este medio, a las autoridades superiores un caso, que reclama inmediata sanción, ocurrido en Punta Brava.

El «protagonista» del hecho fué un vigilante Ramón Ortega, al amenazar de muerte al animoso y probo revolucionario Francisco Miranda del Pozo, joven estudiante de Cirugía Dental y celulado número 1061B de envidiable ejecutoria oposicionista.

Tan absurda como reprobable conducta del vigilante denunciado avisa que el régimen de las amenazas aún tiene adeptos en Punta Brava.

CELEBRARON UNA GRAN ASAMBLEA LOS DULCEROS

Anoche celebraron en el Centro Obrero de Zulueta 46, una gran Asamblea los Dulceros, para continuar tratando de la organización del Sindicato. Hicieron uso de la palabra numerosos asambleístas, en pro de la organización, recordando las luchas mantenidas desde hace años en pro de la asociación de todos los dulceros, sin que nunca hubieran podido llegar a una unión perfecta, por lo cual era de esperar que ahora se subsanaran los defectos y los errores del pasado para que el nuevo Sindicato, cobijara a todos los dulceros, a fin de obtener las consideraciones merecidas, y las reivindicaciones por las cuales vienen laborando.

Se designaron comisiones y Delegados para llevar a cabo la organización sindical en todos los talleres.

M.E.C.D. 2016

NO HA RENUNCIADO NINGUN MIEMBRO DE LA COMISION EJECUTIVA; TODOS SIGUEN LUCHANDO

Cambio de personal en la policía nacional

Aviso a todos los Abecedarios

Habana, Septiembre 9 1933.

Compañeros:

Queremos llamar su atención a que, siendo la Célula Directriz del A B C la fundadora e inspiradora de esta organización no habiendo esta cambiado en nada su estructura, basada en la más estricta disciplina, todo individuo o grupo de individuos que actúen con desconocimiento de este organismo directriz, se colocan automáticamente al margen de la Organización y son considerados desde ese momento como indisciplinados, y como tales serán juzgados en su oportunidad. Tales individuos, desde ese momento, quedan imposibilitados de entrar en el local de la Oficina Central del A B C, y todos los miembros de esta organización están en el deber de hacer que se cumplan estas disposiciones. Comprendidos en estos casos están los siguientes señores firmantes de un manifiesto que vió la luz en la edición de hoy de DIARIO DE LA MARINA:

Dr. Miguel Angel Nin, Julio Ayala, Félix González, Oscar Fernández, Sergio Muro, Armando Romero, Pedro Bustillo, Adolfo A. de Laguardia, Miguel Lamadrid, Marcos de Mesa, Joaquín Escala, C. G. Palacios, Dr. Antonio Sosa, doctor Pedro Pablo Torrado, Luis Romero, José Muro, Gervasio Santán, José M. Corvo, C. O. Larrubia, Aramís Alvarez, A. Melis y otros.

En estos días han aparecido en los periódicos manifiestos por el estilo del antes referido, firmados por otros individuos, los cuales quedan también comprendidos en estas disposiciones. Rogamos, asimismo, a todos los abecedarios, tomen nota de estas disposiciones, por el proceso celular, hagan las respectivas denuncias de los individuos señalados comprendidos en los casos aludidos; citando sus nombres y números, para facilitar los procedimientos disciplinarios correspondientes.

EL A B C ES LA ESPERANZA DE CUBA.

TODOS UNIDOS BAJO LA BANDERA DEL A B C.

ESPAÑA DESEA QUE EL GOBIERNO CUBANO SE CONSOLIDE EN BREVE

El Gobierno de España, por medio del Embajador don Luciano López Ferrer, se ha dirigido al doctor Guillermo Portela, Comisionado del Gobierno Provisional para representarlo ante el Cuerpo Diplomático, para expresarle que inspirado en el secular afecto que a esta Nación guarda, desea a la República la más rápida y eficaz consolidación de sus instituciones públicas dentro del pleno ejercicio de su soberanía y atenta, como es natural, al mantenimiento del orden, la justicia y el respeto a todos los intereses legítimos.

Aclaración de los directores de "Mercurio"

El verdadero periódico saldrá en breve, respetando todos los compromisos antes contraídos

«Habana, septiembre 9 de 1933.
Sr. Director de DIARIO DE LA MARINA.
Habana.

Se ha comenzado a publicar en esta capital un nuevo diario del que aparece como director-administrador el señor Alberto Alemany.

El director y el administrador del antiguo diario «Mercurio», desean hacer constar públicamente que ese señor Alemany nunca estuvo conectado ni directa ni indirectamente con el diario «Mercurio» y que, por lo tanto, es inexacto que ese nuevo periódico que ayer se ha regalado en la Habana, sea confeccionado ni inspirado por los que constituimos el cuerpo de redactores y repórters de «Mercurio».

Ante la imposibilidad de que «Mercurio» reanude su publicación por ahora, ya que él es propiedad de una sociedad anónima cuyo control está en poder del señor José Emilio Obregón, que se encuentra en el extranjero sin poder regresar a Cuba, hacemos constar que el antiguo personal de «Mercurio» lanzará a la publicidad el día primero de octubre próximo un diario exactamente igual y con la misma ideología de «Mercurio» con toda su antigua organización, aunque desligado por completo de la antigua empresa, con talleres o domicilio absolutamente distintos de los que ese viejo diario tenía.

Rogamos, pues, a los comerciantes, industriales, banqueros, y a todas las clases económicas de Cuba, a quienes «Mercurio» sirvió en todo momento, que esperen la aparición de la nueva publicación que comenzarán a recibir los suscriptores y anunciantes de «Mercurio» desde el primero de octubre, respetándose todos los contratos que ese periódico tenía y sirviéndose las suscripciones del mismo, con reconocimiento de los pagos hechos por trimestres, semestres y años adelantados, y que no se hubieran vencido.

Lo que hacemos constar los integrantes de «Mercurio» para que nadie se deje sorprender.—Habana, septiembre 9 de 1933.—**J. Benítez**, director; **Carlos A. Cadaval**, administrador.

La comisión depuradora no terminó aún

El capitán Bayer es el único confirmado en su puesto y le llaman «el mirlo blanco»

El Teniente Laurent, Jefe de la Policía Nacional, realizó ayer el siguiente movimiento de personal:

El Teniente Emilio Peral, ha sido ascendido a Capitán, siendo designado a comandar la Duodécima Estación.

Ha sido ascendido también el sargento José Leal a Teniente, quedando en servicio en la Jefatura.

El sargento Eladio Pardillo fué ascendido a Teniente, continuando en servicio en la Jefatura.

El Teniente Eduardo Almeida fué ascendido a Capitán y posiblemente será designado para el mando de una Estación.

El vigilante José Manuel Corbo, ascendido a capitán tomó ayer el mando de la Estación de Luyanó.

El Teniente Pelayo Vigil fué suspenso al ser nominado para prestar servicios en la Cuarta Estación, tuvo un serio incidente con varios vigilantes de la citada demarcación.

Se ordenó el ingreso en el vivac del vigilante 1279, Victorano Presno, por acusársele de haber cometido determinados hechos en la época del Machadato.

La Comisión Depuradora compuesta de los doctores Suárez, Cañizares y Cepero y los vigilantes Porra y Medina continuaban esta madrugada trabajando con toda actividad en el local que ocupa la Comisión en la Jefatura de Policía.

Hoy resolverán los comisionados la situación de los Capitanes Cert, Corrales y Víctor Delgado, únicos Oficiales que han quedado en el Cuerpo pertenecientes al régimen machadista.

El capitán Benito Bayer, de la Comisión de Retiro es el único oficial que ha sido confirmado en su puesto por la Comisión Depuradora, que le ha dado el título de «Mirlo Blanco de la Policía».

Con respecto al Comandante Pedro de Cárdenas que ocupaba el cargo de Segundo Jefe del Cuerpo no se ha resuelto aún su situación porque al iniciarse el expediente depurador la Comisión sustentó distintos criterios, por lo que el Jefe elevó a la Superioridad la documentación para resolver.

LOS OBREROS DE BAHIA REANUDARAN MAÑANA SUS OCUPACIONES HABITUALES

La Unión de Fogoneros, Marineros y Similares del Puerto de la Habana nos comunica que terminada la huelga de bahía por haber aceptado las Compañías Navieras las proposiciones que les presentaron, reanudarán sus labores mañana, lunes 11.

Entre esas mejoras figuran el aumento de $5.00 a cada trabajador, pagar las horas extraordinarias con cincuenta centavos más, reconocimiento de la Unión y otras en el interior de los buques.

HUBO MOVIMIENTO EN EL PERSONAL DE LA JUDICIAL

El señor Cándido Hernández, Jefe de la Policía Judicial, nombró anoche subinspectores del cuerpo, a los señores Bernardo García Domínguez, Perfecto Guardado y Julio Paz Pintado, en sustitución de los señores Pompilio Ramos, Antonio Núñez y Francisco Espino, quedando este último como agente de primera.

También nombró como agentes a los señores Cornelio Yopis, Virgilio Pérez López y otros.

LOS JUBILADOS DEL RETIRO CIVIL RECLAMAN SU PENSION

Hemos recibido una comunicación, firmada por varios jubilados y pensionados del Registro Civil, en la que hacen alusión a la penuria por que atraviesan en la actualidad, debido a que no se les abona desde hace más de tres meses ninguno de los que se le adeudan, los cuales ascienden ya a quince.

Solicitan en la misma que hagamos llegar, por este medio, su ruego a las autoridades, ya que su situación se hace más difícil aún por tratarse de enfermos y de ancianos en su mayoría.

C. CENTRAL PARA HUELGA CONTRA LOS MONOPOLIOS

El «Comité Central para la Huelga contra los Monopolios» continúa desarrollando su labor, habiendo recibido adhesiones de todas las clases sociales a la Huelga de No Pagos contra Electricidad, Gas y Teléfonos. Se está llevando a efecto la organización de Delegaciones en todas las provincias. Son numerosas las localidades del interior que se han solidarizado con el movimiento.

En las oficinas del Comité, Compostela número 36, alto, los integrantes del mismo reciben visitas de las personas interesadas en la huelga y representaciones de Corporaciones y Asociaciones.

Extinguida la Comandancia de la Habana

Se llamará Departamento de Orden Público. Un soldado ha sido ascendido a sargento

Informó ayer el Estado Mayor del Ejército que ha sido extinguida la Comandancia Militar de la Provincia de la Habana, llenando sus funciones el Departamento de Orden Público a cargo del sargento M. Ramos, al que auxilian los soldados R. Suárez Galán, Facundo Rodríguez y Juan Villalón. Está establecido el Departamento en el Castillo de la Fuerza.

PRESENTACION DE OFICIALES

Se nos informó en el Estado Mayor que ya se han presentado al servicio los oficiales supernumerarios de la Sección de Información, de la Aviación y del Archivo; también el segundo teniente Santiago Ríos, del Cuerpo de Señales y el capitán Armando Fuentes Estrada.

ASCENDIDO SARGENTO

Ha sido ascendido a sargento taquígrafo el soldado Rafael González Cobo.

CONTINUA LA NORMALIDAD

Continúa la normalidad en toda la nación, según se nos informó anoche en el Departamento de Dirección del Estado Mayor del Ejército.

LA UNION DE OBREROS DE LA HAV. ELECTRIC

Celebró sesión la Directiva de la Unión de Obreros de la «Havana Electric» en su local social aprobando los asuntos administrativos, informando de los trabajos realizados, para el cumplimiento de los acuerdos de la Asamblea General y el desenvolvimiento del Plan de reivindicaciones obtenidas recientemente. Después de los informes generales se trataron diversos asuntos de interés social.

SINDICATO DE LA INDUSTRIA DEL MUEBLE

Se reunió el Ejecutivo del Sindicato de la Industria del Mueble, para tratar del movimiento de la huelga planteada. Nuevas casas han firmado, agregando nuevos triunfos a los obtenidos ya en los veintiocho talleres que habían firmado hasta el viernes. Se nombraron varias comisiones para velar por el cumplimiento de los acuerdos tomados por el Sindicato.

El Sindicato del Comercio ha triunfado

Fueron aceptadas las bases por The Fair. La huelga a los Ten Cents no se ha resuelto

Una representación del Sindicato General de Empleados del Comercio, integrada por las señoritas Hilda Benítez, Elisa González y María Teresa Giralt, del Comité de Huelga, y por los señores Miguel Angel Cuenca, Delegado del Sindicato y Benigno Llano, que laboró con entusiasmo por su causa, nos comunicó ayer que la casa The Fair, de Mr. J. Jurick, había aceptado sus bases para volver al trabajo, así como el reconocimiento del Sindicato, al igual que los señores Solís, Entrialgo y Compañía, de La Casa Grande, manteniendo la huelga en los Ten Cents y en «El Deseo», hasta tanto sean aceptadas las bases por el Sindicato presentadas.

Los torcedores celebrarán hoy una asamblea

Tratarán de que no se viole el acuerdo que prohibió vender los tabaquitos de a centavo

Una comisión del Sindicato de Torcedores, recorrió ayer los talleres de tabaquería de La Habana, recabando de los tabaqueros asistencia a la Asamblea que celebrarán, hoy, a las diez de la mañana, en su local de San Miguel 216, para tratar del trabajo barato, de las medidas a tomar para evitar la vulneración del acuerdo que suprimió la venta de tabacos a centavo.

Los comisionados manifestaron que a su poder habían llegado noticias de que se acusaba a la Comisión de no laborar de acuerdo con las necesidades sociales; de no ajustarse al Reglamento y de otros particulares, por lo que deseaban no faltara nadie a la Asamblea, para que los inconformes adujeran sus razones, y los que juzgaran buena su labor lo demostraran también, pues, en el breve tiempo que llevan actuando, habían planteado doce huelgas en otros tantos talleres ganándolas todas, por ser de justicia sus demandas.

Presentaron a un compañero de Bejucal, quien informó de que los obreros de Bejucal, con vista de los deseos expuestos por los torcedores de formar el frente unido de la industria y recabar mejoras para la clase, ayer habían declarado la huelga, iniciando con ello un movimiento que debe ser secundado por todos los tabaqueros; de esto se tratará también en la Asamblea mencionada, en la que se trazarán las normas a seguir, bajo la organización sindical adoptada por los tabaqueros.

EL SR. GUTIERREZ HACE UNA PROTESTA PUBLICA

El señor Gutiérrez, administrador de la Zona Fiscal de Guanajay, nos aclara en un telegrama que tenemos a la vista, que la queja formulada por los maestros de Paso Real de San Diego, respecto de la demora en el pago del mes de agosto, no es culpa de él, como se ha dicho por los maestros, sino en todo caso de la Superioridad que no ha dado la orden de pago, ya que los cheques fueron remitidos oportunamente a los maestros de Paso Real, Cabañas, Candelaria, San Cristóbal y Los Palacios.

HOY — **Por Abela**

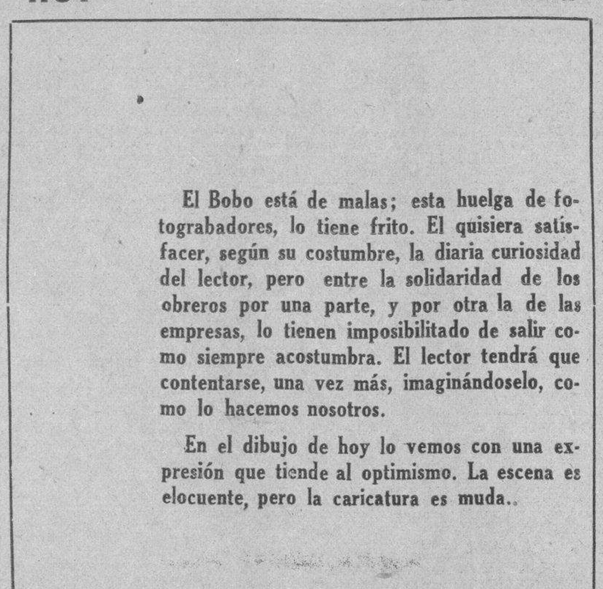

El Bobo está de malas; esta huelga de fotograbadores, lo tiene frito. El quisiera satisfacer, según su costumbre, la diaria curiosidad del lector, pero entre la solidaridad de los obreros por una parte, y por otra la de las empresas, lo tienen imposibilitado de salir como siempre acostumbra. El lector tendrá que contentarse, una vez más, imaginándoselo, como lo hacemos nosotros.

En el dibujo de hoy lo vemos con una expresión que tiende al optimismo. La escena es elocuente, pero la caricatura es muda..

LA CIUDAD DE TEXAS FUE BARRIDA POR LA TORMENTA

Un fuerte huracán azotó recientemente la ciudad de Texas y las granjas que se extienden a lo largo de un frente de doscientas millas, en la parte más baja del valle del Río Grande. Los destrozos causados por el meteoro se calculan en más de un millón de pesos. La crecida de las aguas y la fuerza impetuosa del viento dieron lugar a que se inundara una sección bastante considerable de la ciudad. En la parte superior aparecen las casas que fueron más castigadas por el ciclón. Y en la inferior nos muestra una vista aérea de la parte de la misma que se encontraba inundada.

Relación de los Oficiales de la Marina de Guerra Nacional que fueron llamados a servicio

Deberán presentarse antes de las ocho de la mañana de hoy, en cuyo defecto se considerará que renuncian a sus cargos. Ascienden a ochenta y nueve los oficiales llamados

Deberán presentarse antes de las 8 de la mañana de hoy:

El Jefe del Estado Mayor General de la Marina de Guerra, Teniente de Navío Felipe Loys Huerta M. N., expidió anoche la Orden General número 38, llamando al servicio a ochenta y nueve oficiales que deberán presentarse antes de las 8 de la mañana del día de hoy en el Castillo de la Punta. La relación es la siguiente:

Capitán Contador Manuel Batet Rivas, M. N. Alférez de Navío Armando Caballín Comesañas, M. N.; Alférez de Navío, Francisco Morales Torrecillas, M N.; Capitán Médico, Arturo Sansores y López de Quintana, M. N.; Teniente Contador, Rogelio Govín Rodríguez. Sub-Teniente Contador José María Cobreiro, M. N. Sub-Teniente Contador Enrique Hiráldez de Acosta, M. N. Sub-Teniente Contador Jacinto Folh Zamora, M. N. Sub-Teniente Telegrafista, Pedro C. Andux M. N. Sub-Oficial de Señales, Julio Pitaluga Castro; Teniente de Navío Felipe Louis Huerta; M. N. Alférez de Navío Oscar Rivery Ortiz, M. N. Teniente Auditor Andrés Fuentes Duany. Capitán Maquinista Manuel Lusillas Deschapells, M. N.; Teniente Maquinista Manuel Espinosa Aquino, M. N. Alférez de Navío Gastón Fernández Superville, M N. Alférez de Navío Miguel A. Caballín Comesañas, M. N. Sub-Oficial Mecánico, Antonio Aubet Fernández, M. N. Alférez de Navío Alejandro Escoto Martín; Alférez de Navío Domingo Pérez Naranjo. M. N. Teniente Músico Armando Romeo Marrero. Sub-Oficial Músico Moisés Cancio García; Alférez de Navío Angel Menéndez Herrera; Alférez de Navío Jorge Salvat Mestre, M. N.; Teniente Médico Angel Betancourt Agüero. Teniente Telegrafista Jorge L. González Sebasco, M. N. Alférez de Fragata (Sup.) José Soroella Gironella, Alférez de Fragata Antonio Trémols Santa Cruz. Teniente Maquinista Pedro Martínez Moles, M. N. Sub-Oficial Mecánico José Fernández Zayas. Sub-Teniente Maquinista Antonio Garriga Alzamora. M. N. Sub-Oficial de Señales Antonio Choca Quintana. Alférez de Fragata Carlos Garcerán del Vals. Sub-Teniente Maquinista Rogelio Rey Tur. Sub-Oficial Mecánico César Sierra Díaz. Alférez de Navío Virgilio Beltrán Macías. Capitán Maquinista: Pedro Cancela Valdés M. N. Teniente de Navío Pedro Vior Prieto, M. N. Alférez de Fragata, Ramón Alvarez Iturralde. Sub-Teniente Telegrafista: Miguel A. Vega Guillén. Sub-Oficial de Señales, Sandalio Cardoso Hernández. Sub-Teniente Maquinista José Llaneras Mata. Sub-Teniente Maquinista Luis Carro Rodríguez. Teniente de Navío Francisco Calzadilla, M. N. Capitán Maquinista Enrique Sierra del Hoyo, M. N. Teniente Maquinista Juan Sierra del Hoyo, M. N. Alférez de Fragata (Sup.) Rafael Huguet Rivero; Teniente de Navío Ramiro Fernández Araoz, M. N. Teniente Maquinista Conrado Cuadra Solano, M. N. Alférez de Navío Ramón Rodríguez Paderni, M. N. Capitán Auditor Emilio Villagelió Azcue, M. N. Alférez de Navío José Caballín Comesañas, M. N. Alférez de Navío Pedro A. Brito Silva, M. N. Alférez de Fragata Etelberto Pérez Duarte, M. N. Alférez de Navío Rodolfo de la Campa Cuffi, M. N. Alférez de Fragata Mario Díaz Quibus. Alférez de Fragata Pedro Cancela Femenías. Alférez de Fragata José Alvarez Madan. Teniente de Navío Felipe Orotiázabal Neri, M. N. Sub-Teniente Maquinista Ramón Yáñez Piñón. Sub-Teniente Maquinista Jorge Debeche Campos. Sub-Teniente Maquinista Varón de Lepanto García del Valle. Sub-Teniente Contador Sergio Orizondo Siverio, M. N. Sub-Teniente Telegrafista Manuel Mirrach López, M. N. Teniente Telegrafista Rodolfo Alvarez Montano, M. N. Alférez de Navío Octavio Galletti Pimentel, M. N. Alférez de Navío Armando del Río Espinosa. Teniente Maquinista Abraham Rodríguez Dunarte, M. N. Capitán Contador Hilario González y González M. N. Alférez de Fragata, Fernando Fernández Fernández Superville. Alférez de Fragata José Castell Yáñez. Teniente Maquinista Diego Blasco Prado, M. N. Sub-Teniente Maquinista Angel O. Macías Molina. Sub-Teniente Maquinista Pedro del Valle Romero. Alférez de Fragata Laín Calvo Tarafa. Sub-Teniente Maquinista Mario Curbelo R. del Rey. Alférez de Navío José García Sotolongo, M. N. Teniente Maquinista Fernando Trujillo. Teniente Maquinista Pedro Alvarez Linares. Sub-Teniente Maquinista Pedro Hurtado García. Alférez de Fragata (Sup.) Luis Cancela Femenías. Alférez de Fragata Leopoldo Cué Teuma. Sub-Teniente Maquinista Francisco Viñas Martín. Sub-Teniente Maquinista Fernando Monroe y Silva. Alférez de Fragata Antonio Fernández de la Vega. Alférez de Fragata José R. Cortina Izquierdo. Alférez de Fragata Mateo Cisneros Vidal. Capitán Médico Federico Arias Segrera.

Felipe Lois Huerta, M. N.
Teniente de Navío.
JEFE DE ESTADO MAYOR GENERAL.

Tomó posesión el Comisionado doctor Portela

Confirmó en sus puestos a los funcionarios y empleados.—El Subsecretario tomó posesión

A las diez de la mañana tal como se anunció oportunamente concurrió el Dr. Guillermo Portela, comisionado ejecutivo encargado del despacho de las Secretarías de Estado y Justicia al edificio del Colegio de Belén donde están instaladas dichas dependencias oficiales.

El Dr. Portela pronunció breves palabras en el Salón de Secretario a presencia de la mayor parte de los funcionarios. La síntesis de su breve discurso fué que los momentos eran de acción y no de palabras y que el gobierno estaba integrado no por una facción de individuos sin ideal, sino por un grupo de personas productos de una revolución necesaria.

Confirmó a todos los funcionarios y empleados y afirmó que serían respetados en sus puestos hasta la depuración definitiva base de la consolidación revolucionaria.

Acto seguido dió posesión del cargo de Sub-Secretario al Dr. José A. Barnet, antiguo y competente diplomático al que el gobierno de Machado había separado del servicio sin causa justificable. Hubo un breve cambio de frases entre ambos funcionarios.

Y pasó entonces el Dr. Portela a la Secretaría de Justicia donde tomó posesión del departamento. Acto seguido el Dr. Aurelio Fernández Concheso, catedrático de la Universidad de la Escuela de Derecho, tomó posesión del cargo de sub-secretario para el que había sido nombrado anteriormente.

CITACION A LOS ALUMNOS DE LA ESCUELA NORMAL

Se cita a los estudiantes normalistas de Izquierda y simpatizantes para que asistan a la Asamblea General, que tendrá lugar el martes 12 a las 2 p. m., en la Escuela Normal para Maestras de La Habana.

C. C. DEL ALA I E.

LEONOR PEREZ.

Habrá un mitin esta tarde en el parque Central

La Liga Anti-imperialista y el Ala Izquierda Estudiantil han citado al pueblo para las 4 p. m.

El «Comité Central del «ALA IZQUIERDA ESTUDIANTIL DE CUBA» hace un cálido llamamiento a todos los compañeros para que se concentren esta tarde a las cuatro en el Parque Central con el propósito de manifestarnos bajo las banderas de la Liga Antiimperialista, contra la intervención armada de los Estados Unidos, que amenaza destrozar con su aparato de fuerza el hermoso movimiento revolucionario de los soldados y marinos contra el gobierno de Céspedes y por sus reinvindicaciones inmediatas y de las grandes masas oprimidas de Cuba que luchan decidida y heroicamente su liberación nacional social. Todos al mitin a demostrar nuestro repudio y nuestra protesta contra el imperialismo, a la vez que nuestra solidaridad y nuestro espíritu de combate ante el despliegue militar y naval del gobierno de Washington. Fuera la marina yanqui de Cuba.

Por el Comité Central: Raúl Roa, Manuel Guillot, Alberto Saumell, Pablo de la Torriente, Aureliano Sánchez, Ladislao González Carvajal, Manuel Cotoño, José Utrera, Arnaldo Escalona, Leonor Pérez, Marcio Manduley, Jorge Quintana. En el extranjero: Porfirio Pendás.

He aquí el permiso para dicho mitin:

REPUBLICA DE CUBA
Departamento de Gobernación:
La Habana, a 9 de septiembre de 1933.

Señores Manuel Guillot y Alberto Saummell, Asociación «Ala Izquierda Estudiantil».

Señores Raoul Roa y Pablo de La Torriente «Liga Anti-imperialista de Cuba».

Ciudad

Señores:

Por la presente autorizo a ustedes para que puedan efectuar las asociaciones que representan un meeting en el día de mañana (10), de cuatro a cinco de la tarde en el Parque Central de esta Capital, debiendo ser ustedes responsables del orden.

Muy atentamente de Uds.

fdo). SERGIO CARBO, Comisionado de Gobernación. Comunicaciones, Guerra y Marina.

24 oficiales de Marina han aceptado regresar

Está reunido el Directorio Universitario

No hay problema con los pocos oficiales refugiados en el hotel Nacional.— Dice el Dr. Irizarri

Las actividades de la Comisión Ejecutiva que tiene su asiento en el Palacio Presidencial no tiene intervalo ni descanso. La reunión de que dimos cuenta, celebrada entre el Directorio Estudiantil y los que integran el organismo colegiado que se ha hecho cargo del Poder, en virtud del movimiento militar del 4 de septiembre, terminó ayer a las siete de la mañana.

En las horas de la tarde se hizo público que la Junta de Gobierno había decidido después de una reunión con los comisionados de los distintos sectores de la oposición—Junta de los quince—proceder a la organización de un Gobierno tipo presidenciable que continuará y desarrollará el programa revolucionario.

Esta delicadísima cuestión, que ha sido objeto de prolongadas discusiones, parece haber sido resuelta en virtud de las dificultades que aparejaba el funcionamiento futuro de una forma colegiada de Ejecutivo —justificable mientras durara la etapa de transición que, según la propia nota oficial facilitada a la prensa, existió en los primeros momentos de la revolución. En ese sentido parece que consolidada ésta, los comisionados han recogido la indicación de los gobiernos amigos y el parecer de la propia opinión pública del país.

Parece que en el seno de la Junta de los 15, surgió un voto de confianza a la Comisión Ejecutiva para que dispusiese la forma en que habría de efectuarse la transformación, así como designase, de su seno, a la persona que habría de asumir la Presidencia y a los nuevos secretarios de despacho, quienes según declaró Julio Gaunard, serán personas de claro historial revolucionario y de limpia ejecutoria personal.

A las doce menos 25 minutos salió de Palacio, acompañado de los oficiales que prestan servicio en el Estado Mayor, el coronel Fulgencio Batista, que presentaba evidentes señales de cansancio.

Nos acercamos al coronel Batista inquiriendo su opinión acerca de los problemas urgentes que debe resolver la Junta de Gobierno. Nos dijo que a Columbia y al Castillo de la Fuerza continuamente llegaban oficiales a incorporarse a filas.

Respecto al conflicto de los oficiales que permanecen refugiados en el Hotel Nacional, nos dijo que no revestía caracteres alarmantes de ninguna clase; y que el Gobierno y él, personalmente, tenían la seguridad de que se resolvería en breves horas esa situación, producto de un estado anormal como el que atravesamos.

UN RUMOR DESMENTIDO

En vista de los insistentes rumores que corrieron en la noche de ayer acerca de la renuncia de algunos miembros de la Junta Ejecutiva Revolucionaria, uno de los repórters destacados en Palacio se acercó a los doctores Portela e Irisarri, interrogándoles.

El doctor Irisarri manifestó al repórter que no tenía noticias sobre dichas renuncias, pues habían estado actuando durante todo el día y continuarían laborando, en unión de los demás, durante la noche, hasta resolver algunos de los problemas urgentes que confronta la República.

HAN TOMADO POSESION NUEVAMENTE 24 OFICIALES DE LA MARINA

El Jefe de Estado Mayor de la Marina, teniente Felipe Loy, contestó, a preguntas de este repórter, que hasta las doce y media de la noche eran 24 los oficiales de dicho cuerpo que habían regresado al servicio, afirmando que once más habían demostrado su adhesión por telegramas o telefonemas, y que ocuparían sus puestos por la mañana.

REUNIDO PARTE DEL DIRECTORIO ESTUDIANTIL

Parte del Directorio Estudiantil se encuentra reunida estudiando los problemas que confronta en los momentos actuales la República.

EL JOVEN ALFONSO CASAS PERTENECE AL A. B. C.

Los miembros del A. B. C. Roberto Cabrera (70501) y Ernesto Padrón (70500) quieren por este medio hacer constar de una manera explícita que el joven Alonso Casas, detenido ayer en la ciudad de New York por viajar a bordo del «Morro Castle» con propósitos, según se ha publicado de matar al ex tirano Machado, es miembro de la institución, estando afiliado con el número (70509).

Conste así.

UN MANIFIESTO DE LAS MUJERES REVOLUCIONARIAS

Las Mujeres Revolucionarias cubanas declaran que observan la conducta diplomática del Embajador Summer Welles en relación con el problema actual de Cuba, y entienden que es completamente contraria a los principios de la auténtica revolución y que parece favorecer los intereses contrarios a la misma.

Las mujeres revolucionarias cubanas declaran que es de dominio público el deseo del Embajador Americano en el sentido de ayudar a la contrarrevolución para crear un conflicto de orden público y provocar la intervención de los Estados Unidos en nuestro país.

Las mujeres revolucionarias cubanas protestan de la actitud del Embajador americano y la califican de injusta e inconveniente.

(fdo). **Otilia Andre, María Catalina Cortina, Gilda Peraza, Elena de la Peña, Carmen Castro, Berta Arocena, Herminia del Portal, Matilde Martínez Marquez, Angela Díaz Parrado.**
Parrado, Dolores Giralt, Flora Díaz Parrado.

Alocución de la Marina de Guerra a los oficiales del Ejército y de la Armada

Recientemente han sido llamados al servicio un numeroso grupo de Oficiales del Ejército y de la Marina, debidamente seleccionados, pero hasta este momento sólo ha hecho su presentación un reducido número de ellos, por razones de un mal entendido compañerismo, puesto que estos Oficiales caballerosos y dignos, que en todos los momentos supieron llevar sus uniformes con verdadero respeto y honor, supieron cumplir con su deber y no fueron instrumentos serviles de los Tiranos que hemos padecido, que han sentido y sienten simpatías por este movimiento netamente cubano.

Tampoco estimamos que los que se encuentran maculados por sus hechos reprobables tienen derecho—ya que ellos se ven perdidos—a hundir a los Oficiales que pueden mirar de frente por tener sus conciencias limpias y llevar en sus corazones las doctrinas cristianas!

Piensan bien estos Oficiales caballerosos que no se deben dejar embaucar por esos otros, que invocando esos conceptos de «compañerismo», «unión» etc., no supieron serlo en aquella ocasión en que mancharon sus nombres con hechos abominables que son de todos conocidos!

Ahora tienen a menos el estar a las órdenes de un Sargento Coronel y antes no se consideraban desmeritados de tener en sus filas a un Arsenio Ortiz, a un Crespo, a un Chippi, etc.

¿Cómo es que en aquella ocasión esos «compañeros» no supieron reunirse y pedirle al Gobierno, la expulsión, el procesamiento y la prisión de todos ellos?

Seguros estamos de que ellos no tendrán a menos ser mandados por el Coronel Arsenio Ortiz, Luis del Rosal, Cruz Bustillo, etc.

El alma de esta revolución en el Ejército fué el Sargento Taquígrafo Fulgencio Batista, joven de altos principios morales, con una visión clara del porvenir de nuestra Cuba querida y con un conocimiento perfecto de la Institución a que pertenece y que recientemente ha sido ascendido al grado de Coronel y nombrado Jefe de Estado Mayor del Ejército.

Y ¿ustedes saben por qué no están conformes con él? Pues porque él va a llevar al Ejército por una senda de honradez, de prestigio y de honor y esto no les conviene a los que han medrado a costa del pueblo cubano. Porque Fulgencio Batista va a comenzar por entrar él en la línea, para luego hacer que los demás hagan lo mismo y esto no conviene; no conviene que se terminen las máquinas lujosas, las gratificaciones, los grandes sueldos para poder mantener dos o tres casas!

Mediten, estudien y analicen todo esto los Oficiales limpios de manos y puros de conciencias y vean cual es el camino que deben tomar y determinen su actuación futura y pónganse bajo la bandera del honor y del decoro nacional!

Piensen que este instante no es de egoísmos, ni de odios, ni de rencores, sino de amor hacia Cuba, de respeto a las Instituciones legalmente constituídas y que deben deponer toda actitud hostil hacia los que rigen nuestros destinos patrios, pues de lo contrario pudieran convertirse en instrumentos de ciertas combinaciones maquiavélicas de propios y extraños, con detrimento de la propia soberanía nacional!

LA MARINA DE GUERRA

Los tenedores de libros se han asociado

Acordaron expresar su sincera adhesión al gobierno. También se adhieren los tabaqueros

En los salones de la Asociación de Dependientes se reunieron un grupo de tenedores de libros, acordando constituir la Unión de Tenedores de Libros y Ramos afines. Hicieron uso de la palabra los señores C. M. Quesada, Manuel I. Mesa, Antonio Arredondo Amoedo, Manuel González Comesañas, José Alvarez, Jesús Arritola, Carlos de Armas, Manuel González, José I. Muzaurrieta y otros.

Se acordó hacer un llamamiento para celebrar una Asamblea, el lunes a las ocho y media de la noche, en los mencionados salones, invitando a todos los tenedores de libros y auxiliares.

Fué designada una comisión compuesta de los señores Arredondo, Arritola y Quesada, para redactar unas bases, preliminares a la discusión de los Estatutos sociales.

Se acordó dirigir una comunicación a los miembros del actual Gobierno, adhiriéndose a la Junta Revolucionaria en su programa.

LOS TABAQUEROS DE «ROMEO Y JULIETA» SE ADHIEREN A LA JUNTA DE GOBIERNO

Los tabaqueros de «Romeo y Julieta» dirigieron ayer un telegrama a la Junta de Gobierno Revolucionaria, significando que unidos por los ideales del Apóstol de nuestra independencia José Martí, ofrecían su adhesión a la Junta de Gobierno Revolucionario, y protestaban de la actitud poco patriótica que pudiera adoptar cualquier elemento, para entorpecer el desenvolvimiento del Gobierno revolucionario y llegar a la consolidación de la República.

F.C.D. 2016

Dramas y Veras

Por JOAQUIN ARISTIGUETA

Entre nosotros existe toda clase de ligas, así las creadas para evitar la caída de las mujeres, como la llamada Contra la Trata de Blancas, como esas otras más conocidas que no tienen otra función que evitar la caída de las medias, pero jamás se había hecho una liga para defender a los pobres hombres, a los que nos acechan tantos riesgos por esos mundos de Dios: y entre los riesgos, el del matrimonio no cabe duda que es el mayor, a juzgar por el número de varones que hemos caído en él, y que puede decirse por esa causa, que el matrimonio es el sarampión de los hombres, así por la calentura con que nos entra, como por lo que luego nos pica y da qué rascar.

Y para evitar ese grave peligro, en Madrid se ha creado, si no una liga porque eso de la liga no pega tratándose de cosas masculinas, con excepción de la Liga de las Naciones que, aunque es liga, en la práctica viene a resultar algo tirante; si no una liga, repito, sí un club de solteros.

Ya sé yo que les parecerá a ustedes un tanto frívolo este asunto en momentos como los actuales, en que estamos en plena revolución, pero entiéndase que, en primer lugar, hablar de estas cosas proporciona el medio de matar el tiempo y esperar a ver qué pasa sin peligro de jugar a la carta que pierde, que es lo que hacen hoy los más sesudos varones: Por que no me negarán que jugar al «segurete» y ganar, es sesudo; mientras que perdiendo, se suda. Y en segundo lugar que tratar de un club de solteros no deja de ser revolucionario también, y si no ya verán la revolución que arman las mujeres cuando se enteren; aparte que un buen centro de revolucionarios puros es también algo club de solteros, porque los buenos revolucionarios ya es sabido que no se casan con nadie.

Y por eso doy la noticia del club de los solteros: porque es la única asociación revolucionaria que aún no se ha formado, después de la Revolución, entre nosotros.

Parece que el Consejo Presidencial o Junta de Gobierno, o como se llame (que aún no lo sé a derechas) ha determinado dejar la forma colegiada por la Presidencial.

Y tendremos Presidente.

Bueno: yo no me opongo. Para mí, la forma es lo de menos. Lo importante es que no vuelvan a iluminar el Capitolio, pase lo que pase.

Hay quien se ha sorprendido de que los maestros se hayan sindicado bajo la denominación de «Trabajadores de la Enseñanza».

¿Y qué tiene eso de extraño? ¿No llaman «maestro» a un trabajador de esos que ponen un ladrillo sobre otro, vulgo albañiles, o dicho sea en morisco, alarifes?

Pues si el albañil es «maestro», el maestro puede ser trabajador. Y si se tiene en cuenta los trabajos que ha pasado el magisterio para cobrar, durante los últimos tiempos del machadato, con más motivo.

Miren si habrán pasado trabajos, que ya algunos iban enseñando los dedos de los pies, la cuál enseñanza, será muy pedagógica pero es pedestre.

Además, que no está bien que un maestro cuente, con los dedos de los pies, los sueldos que le deben: porque un maestro nunca debe contar con los dedos. ¿Qué deja entonces para los párvulos?

Y en fin, que los maestros son trabajadores de la enseñanza, porque hay que ver el trabajo que da un muchacho, que se empeña en decir «puédamos», para enseñarle a decir «podamos». Ahí está Machado que se empeñó en decir «puédamos» hasta que nos obligó a decir que «podamos».

Y a propósito de «podamos», y ya que anda por ahí otro ciclón (porque hay que ver lo revuelto que dejó el ambiente Machado) he meditado profundamente al arrimo de un pobre árbol caído del que, como de todos los árboles caídos, se hizo leña, con grave peligro para la paz pública. Porque si el santo pueblo halla a mano las estacas, como ocurrió el día de la manifestación comunista que no cogió leña porque no quiso; si el santo pueblo, repito, halla las estacas tan a mano, no debemos sorprendernos si se nos da un palo cuando menos lo esperemos: ¡están tan a la mano!

Y he pensado yo que si no sería posible podar los árboles rápidamente al anuncio de un ciclón, en lugar de esperar a ver cómo se caen al impulso del viento sobre el volumen del ramaje, para luego haber de ponerlos en pie o haber de partirlos con más trabajo y gasto.

Porque los ciclones son así: o se poda antes o se poda después. Igual que en las Revoluciones.

Aclaración en favor del Cdte. Manuel Baster

«Oscar Miqueli Miña
Secretario del Juzgado de 1a. Instancia e Instrucción.
San Antonio de los Baños.
Agosto 31 de 1933.

Sr. Manuel Baster,
Comandante del Ejército,
La Habana.

Estimado amigo:

He visto con sorpresa que se le trata de acusar en el asesinato del joven estudiante Rafael Valdés Pérez, haciéndose ver que usted cuando llegó al lugar donde se encontraba dicho estudiante le dió con el pie expresando que «si ese sólo habían traído».

Como que ese hecho es falso pues soy testigo presencial de su llegada al Vivac o Jefatura de Policía, cuando llegó a la ciudad de la Habana, de donde fué llamado por el jefe de la Policía Municipal Juan Llanes, por orden del Sr. Juez Lcdo. Lancia, me le brindo para desvirtuarlo en cualquier lugar; debiendo usted recordar que fuí acusado injustamente por el capitán Lage de haber intervenido en esos hechos, por el solo motivo de haber obtenido del herido que expresara el nombre de sus asesinos Cirilo Sánchez Piedra y Joaquín Camejo.

En aquella noche, sólo intervine para el esclarecimiento de la verdad y que los culpables fueran castigados, y por ello es que hoy que se puede con libertad esclarecer la verdad, sin miedo a un ataque premeditado de los que se creían en aquella fecha que gozaban de todos los privilegios y prerrogativas del Presidente Machado; y con más derecho a saber los pormenores del incidente, que aquellos que se quedaron en su casa, me le brindo, solamente para aclarar la verdad de esa acusación injusta.

El padre de dicho joven, si es persona honrada, también lo desvirtuará, pues se encontraba presente a su llegada, y a esa hora ya se habían llevado el cadáver para la casa de un vecino de apellido Lloró.

Se encontraban también presentes los señores Armando de la Osa; Francisco López Collazo; José Méndez Echeguren; paisanos que no eran amigos de la situación pasada; así como también el acusado en aquella fecha Octavio Collazo Pérez, que desmienten ese extremo por ser falso.

Con el mismo valor que ayer protesté de los atropellos del Gobierno de Machado, hoy me brindo para el esclarecimiento de cualquier hecho que se haya verificado a mi presencia.

Sin más quedo suyo ffmo. s. y s. s.,
(fdo.) Oscar Miqueli MIÑA

El Dr. Maspons dice la causa de su dimisión

Deja la jefatura de despacho de la secretaría de Hacienda pero cooperará al bien de Cuba

La Habana, septiembre 9 de 1933.
Sr. Director de DIARIO DE LA MARINA.
Ciudad.

Distinguido amigo:

Aunque no pensaba hacer pública mi renuncia como miembro del ABC, me veo precisado a ello, en virtud de que algunos diarios de esta capital han publicado que yo he renunciado mi cargo de Jefe de Despacho de la Secretaría de Hacienda, en cumplimiento de un acuerdo de la célula directriz de dicha asociación. Eso es falso, absolutamente falso. Para evitar extravíos en la opinión pública, le estimaré que publique en ese periódico las dos cartas renuncias cuyas copias, firmadas por mí, le incluyo.

Pero, como el actual Gobierno me ha ordenado que siga en mi puesto, pues esa, según me indican sus directores, es la mejor forma en que puedo, por ahora, prestarle mi modesta, pero decidida cooperación, a lo que estamos obligados todos los cubanos en estos momentos de crisis por que atraviesa la República, así lo he hecho, y también he aconsejado a otros componentes del ABC, que me distinguen con su amistad, para que, haciendo honor a la brillante e inmaculada historia del ABC, colaboren con el Gobierno, en toda forma, a los efectos de que éste se consolide y Cuba pueda dar al mundo la prueba más evidente de que es libre y soberana.

Gracias por la publicación de estas líneas y de las renuncias acompañadas y quedo siempre de usted su afmo. amigo y S. S.,

Dr. Juan José Maspons y Jordán

A LA CELULA DIRECTRIZ DEL ABC

Juan José Maspons y Jordán, a la Célula Directriz del ABC, institución a la cual me honro en pertenecer desde su constitución, según puede afirmar el doctor Carlos Manuel Ramírez Corría, pero con cuya actitud en estos momentos no estoy ni puedo estar conforme ,pues estimo como ciudadano consciente de mis deberes que el actual Gobierno Revolucionario de Cuba, con un programa que ideológicamente no se diferencia en nada al del ABC, debe ser objeto del apoyo decidido de todas las clases conscientes del país, ya que se trata de un Gobierno eminentemente nacional y revolucionario, producto exclusivo de la voluntad de cubanos, sin que en la constitución del mismo en forma directa ni indirecta hayan intervenido para nada los consejos o sugerencias de extranjero alguno, digo que ratifico en todas sus partes la renuncia que sin fecha presenté al hacerme cargo de la Jefatura de Despacho de la Secretaría de Hacienda, puesto que sin que nadie lo pidiera me fué ofrecido por mi querido amigo y compañero el doctor Joaquín Martínez Saenz.

Asimismo deseo hacer constar que he presentado mi renuncia a la Junta Revolucionaria Cubana, que para bien del país se encuentra decidida a evitar ingerencia extraña en nuestros problemas y a encauzar a Cuba para que no quede en ninguna rama de la Administración Pública y de las actividades oficiales del Estado nada que se parezca al extinguido machadato.

Colaboraré siempre con el ABC, con el Directorio Estudiantil y con todas las instituciones similares por la implantación en Cuba de medidas tendientes a encauzar al país por el camino de las libertades y el progreso.

En todo caso, por arriba de todas las cosas, amaré a mi patria y estaré junto a los que luchen contra sus enemigos interiores y exteriores.

No aceptaré cargo alguno en la Administración Pública hasta tanto el país se encauce normalmente y se implante una Constitución nueva que tiene que hacerse por el pueblo de Cuba sin intervención alguna de extranjeros, que podrán tener buena fe, pero que si cumplen con su deber, deben primero procurar el bien de su patria y luego el nuestro.

Oficialmente deseo se me dé de baja como afiliado al ABC, pero también deseo manifestar que soy un decidido defensor desu programa y de los hombres que sin desviaciones se propongan llevarlo a cabó.

Atentamente,
(F.) Dr. Juan José Maspons

La Habana, septiembre 7 de 1933.

AL GOBIERNO REVOLUCIONARIO DE CUBA

Juan José Maspons y Jordán, Jefe de Despacho de la Secretaría de Hacienda, ante ese Gobierno respetuosamente presento con carácter irrevocable la renuncia de mi cargo, pues no deseo que pueda pensarse por el ABC, institución a la que pertenecí hasta este momento en que he solicitado mi baja, que defiendo al actual Gobierno para conservar mi puesto, cuando es lo cierto que como cubano amante de mi país entiendo que el Gobierno Revolucionario que tenemos e neste momento es la más genuina representación del pueblo de Cuba, que no dudo lo respalda y está dispuesto a defenderlo contra todos los enemigos nacionales y extranjeros.

Es patriótico cooperar con ese Gobierno Revolucionario y por tanto, sin que acepte cargo público alguno, brindo mi modesta, pero entusiasta ayuda, para la consolidación del mismo, que representa el triunfo de nuestra soberanía.

Los cubanos no podemos permitir una intervención armada en nuestro país sin que se nos considere traidores a nuestra nacionalidad, por lo que tengo la seguridad de que por todos los medios nos opondremos a ingerencia extraña en cualquier forma que ésta se manifieste.

Respetuosamente,
Dr. Juan José Maspons

La Habana, septiembre 7 de 1933.

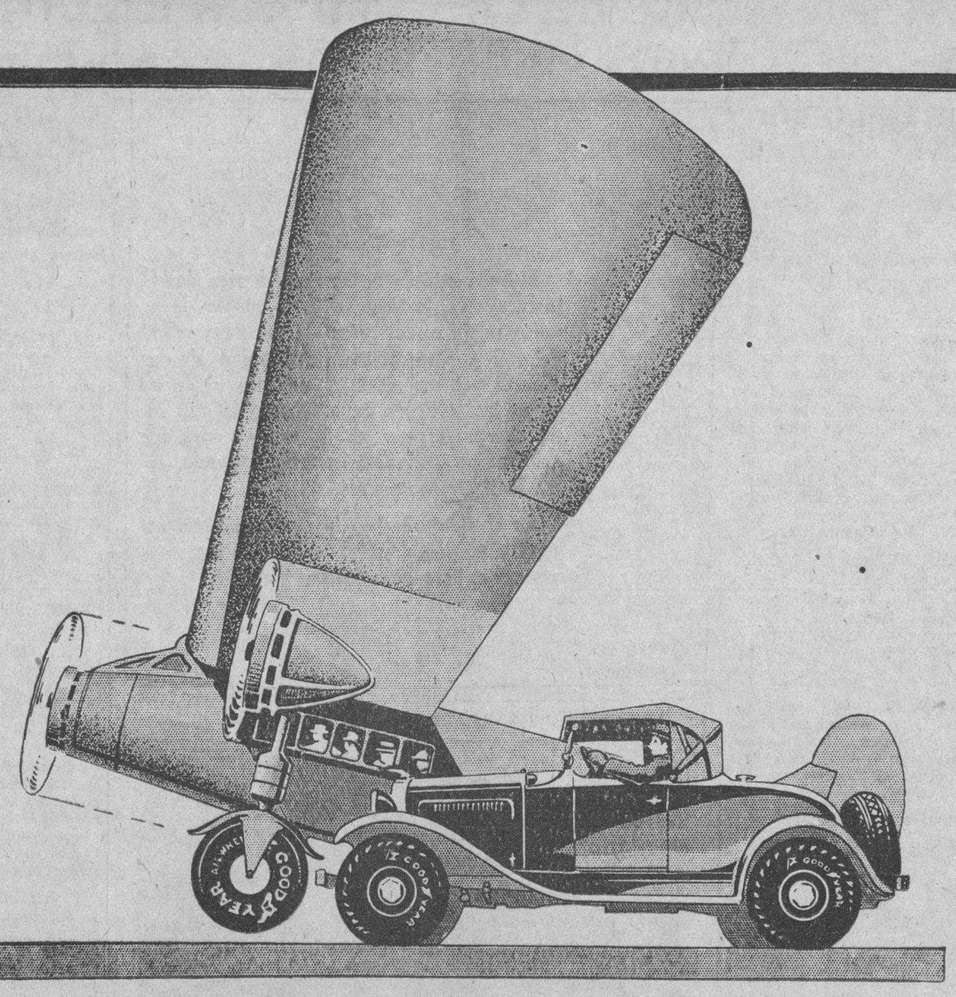

Monte un automóvil equipado con gomas AIRWHEEL

SABOR de experiencia inolvidable, emoción, sorpresa, todo ésto encontrará Ud. en su primer paseo sobre gomas neumáticas Airwheel, porque éstas, verdaderos cojines de aire, brindan una suavidad de marcha nunca soñada. En realidad, con ellas viaja Ud. sobre una capa de aire a una presión de 16 a 20 libras. Marcha Ud. a alta velocidad sobre los caminos más quebrados, sin una vibración, sin un golpe. Y en cuanto a apariencia, estas gomas ponen un toque de refinamiento ultramoderno en el conjunto de su automóvil. Si Ud. quiere experimentar el placer de sentirse transportado sobre una capa de aire, con una comodidad antes desconocida, sírvase venir a nuestro almacén, o telefonéenos.

Si no es Goodyear -- no es Airwheel

Estaciones de Servicio GOODYEAR

Fernández y Suarez, Clzda. de J. del Monte 634, Víbora, Tel. I-3348
Gran Garage "El Aguila", E. Fernández, Vives 99, Habana, Tel. M-1818
Andrés García, Ave. Menocal (Infanta) 89, Habana Tel. U-2399
Garage "Auto Club", Evaristo Granda, Clzda 100, Vedado, Tel. F-4343
Cortina y Compañía, Máximo Gomez No. 41, Guanabacoa Tel. X0-1857

GOODYEAR

Más personas viajan sobre gomas GOODYEAR *que sobre las de cualquier otra marca*

Goodyeard toma parte en el concurso internacional de globos

Van Orman piloteará el globo Goodyear en el concurso para la copa Gordon Bennett

AKRON, Ohio. Por décima vez desde 1920, Ward T. Van Orman, el piloto Goodyear de fama internacional, competirá próximamente por la copa James Gordon Bennett en el concurso internacional de vuelos en globo. La salida se dará en Chicago y tomarán parte en la competencia los más destacados aeronáutas de Europa y de América.

El señor Van Orman, decano de los aeronáutas americanos, ganador de tres concursos internacionales y cinco nacionales, pondrá toda su pericia en el manejo de aeróstatos y sus conocimientos meteorológicos para recorrer la mayor distancia desde el punto de partida, valiéndose de los aparatos científicos que él mismo ha inventado durante los muchos años que lleva tomando parte en estas competencias.

El señor Van Orman, una simpática figura, empezó su carrera aeronáutica durante la guerra en el campo de aviación que la Goodyear tiene junto al lado Wingfoot, cerca de Akron, cuando instruía a los oficiales del ejército y armada en el arte de volar. Desde entonces ha tomado parte en doce concursos nacionales de eliminación y en nueve concursos internacionales para la copa Gordon Bennett.

Este año el «Goodyear IX» que Van Orman espera conducir a la victoria toma parte por primera vez en un concurso. El globo está actualmente en construcción y será de un peso muy liviano, forrado en tela impregnada en caucho y con una capacidad de 80,000 pies cúbicos de gas que es la exigida para estos concursos internacionales.

De ayudante del señor Van Orman irá el alférez de la reserva naval americana Frank A. Trotter, que ha tomad parte en tres concursos nacionales y uno internacional. El señor Trotter es piloto de uno de los dirigibles de Goodyear y tiene facultades para dirigir aeronaves rígidas como el Los Angeles y el Macon, ambos de la marina de guerra americana.

Exención de pago a causa del huracán

Las mercancías perdidas o averiadas por el ciclón no pagarán en la Aduana

El Administrador de la Aduana de la Habana ha dirigido a la Cámara de Comercio Cubana la siguiente comunicación:

«Con referencia a su atento escrito de fecha 5 del mes en curso, solicitando se aplique lo establecido en el Decreto número 66 de 1907, y Circular número 9 del propio año, a las mercancías perdidas o averiadas con motivo del ciclón que azotó esta ciudad, durante el día 1o. del actual; tengo el honor de informar a usted que en todos aquellos casos en que concurran esas circunstancias, y previa la solicitud de los interesados, se aplicará a los mismos el procedimiento señalado, una vez practicada la investigación correspondiente.

MATANCERAS

UNA DESPEDIDA

Para la familia Fundora.

Abandonaron Matanzas ayer para dirigirse a Bolondrón, donde fijan nuevamente su residencia, los esposos Miguel Fundora y María Delgado, a los que acompañan sus hijas, Fifí, Isabel y Olga, que gozan de tantas simpatías entre nuestra juventud.

En nombre de los esposos Fundora-Delgado, placeme ofrecer a sus amistades de esta sociedad, su nuevo home en Bolondrón.

JOAQUIN QUINTANA

De nuevo entre nosotros.

Después de larga ausencia en el extranjero ha regresado a principios de esta semana a su ciudad natal, el prestigioso caballero Joaquín Quintana, tan altamente apreciado en nuestros círculos sociales y financieros.

El señor Quintana que pertenece al rotarismo y se cuenta entre los industriales que mas vida diera a esa barriada neopoblana donde siempre residió se ve saludado desde su arribo, aquí con gran afecto por sus muchas amistades.

POSPUESTO NUEVAMENTE

El Banquete Urrechaga.

Señalado para el domingo tres ese homenaje que iba a rendirse al Cónsul de España en el Hotel Velasco, se desistió de verificarlo, por hallarse Matanzas en aquellos momentos bajo la impresión penosísima del desastre que en ella causara el huracán del día primero, que arrasó con media población.

Los organizadores de esta comida a Raimundo Urrechaga, han decidido esperar a que completamente se restablezca la normalidad cubana para dicha comida .

Sepánlo los que tienen tomados cubiertos para tan simpático acto.

PARA LA HABANA

Una distinguida familia.

Ambrosio Lamadrid y Heredia y Elisa Simeoli, con sus hijos se han trasladado a la Habana donde se proponen residir en lo adelante.

Una baja sensible para la sociedad matancera que los tiene en aprecio grande y los estima mucho.

Quedan aquí sus hermanos los esposos Lima-Simeón, que sigen residiendo en la casa de su propiedad de la calle de Maceo.

LORENCITO PARRA

Muy mejorado.

Después de varios días que ha guardado cama víctima de molesta dolencia, con altas fiebres que inquietaron grandemente a los suyos está ya en vías de restablecimiento el simpático secretario del Ateneo de Pueblo Nuevo.

Asistió a Lorenzo el doctor Filomeno Rodríguez, el eminente especialista yumurino.

En su retiro del Hotel Paris se ha visto Lorencito Parra visitadísimo en estos días de su dolencia.

LA ACADEMIA ECHEMENDIA

En su nuevo curso.

Abierto desde el día cuatro en este acreditadísimo Plantel, dice por sí solo del prestigio que goza en Matanzas esta Academia, el gran número de nuevos alumnos que han comenzado allí sus estudios.

El doctor Echemendia, que como ya dije oportunamente se retira decididamente de la enseñanza oficial, continuará al frente de su Academia, a la que dedica en lo adelante toda su actividad.

Sépase así.

GRATA NUEVA

Una familia que regresa.

Los esposos José Manuel Fernández Soto y Marina Dávalos, con sus hijos, el joven matrimonio Fernández-Valdés, vuelven a residir en esta ciudad, para la que también se trasladan sus hermanas María y Sarah Fernández Soto.

Por adelantado nuestra bienvenida a esos amigos.

VIAJEROS

Desde el extranjero.

Llegaron el viernes por la vía de Key West, los esposos Jacinto González Sigarroa y Nena Horta que han pasado unos meses en los Estados Unidos disfrutando de sus vacaciones.

Vinieron en el mismo correo otros pasajeros muy queridos en Matanzas, entre estos Pepe Barrientos al que se hizo un cariñoso recibimiento, la señora del Ingeniero Chibás, Comisionado de Obras Públicas, los esposos Tomeu de Camagüey y la señora Berta del Cerro y Canton y su esposo.

Para todos mi bienvenida.

ACUSE DE RECIBO

De una memoria.

Me refiero a la del Hospital de Homicultura que me envía el doctor Miguel A. Beato, su director, en la que se detallan con pulcritud meridiana los trabajos efectuados por ese establecimiento, que tan gran servicio presta a las clases pobres de toda la provincia.

El ingreso de mujeres durante el pasado año en el Hospital de Homicultura fué de mil doscientas cuarenta y tres.

El número de niños logrados en esos partos, fué de ochocientos ochenta y seis, un record, que es un galardón para los médicos que figuran en dicho centro.

FELICITACIONES

Las del día.

Es para un grupo de caballeros que hoy están de días, entre los que se cuentan el doctor Nicolás Carbonell, Nicolás Saavedra, Nicolás Oña y Nicolás Azcárate.

No en esta fecha de San Nicolás de Tolentino, el santo de otros del mismo nombre que festejan sus días en San Nicolás de Aquino.

PARA LIMONAR

La familia de Antonio Rodríguez.

Abandonan la Playa, la hermosa Quinta de las alturas de Bellamar, contigua a la de Beguerístain, el señor Antonio Rodríguez y su familia que se establecen en Lima para donde partirán a principios de semana.

Los desastres ocasionados por el ciclón en aquella casa por una parte, y la necesaria presencia de Rodríguez en aquella zona donde tiene sus propiedades, lo obligan a tomar determinación que tanto se lamenta aquí.

DELICADA DE SALUD

La señora de Escoto.

Lola María de Ximeno, la gran escritora matancera, autora del interesante libro «Aquellos tiempos» ha visto recrudecido en estos días sus males, preparando su viaje a la Habana, donde se consulta con eminentes especialistas.

La señora de Ximeno de Escoto, será huésped de la viuda de Aballí, durante los días que permanezca en la Habana.

EN VISPERAS

De una festividad.

Los jardines de Amézaga y de Dans los siempre favorecidos, Botánico y Rosal ofrecen a su clientela, para el martes, festividad del Dulce Nombre de María, las mas bellas flores de la estación.

Sus precios, rebajados, por la actual crisis económica por que atraviesa el país, están al alcance de todas las fortunas.

Felicite con flores a sus amistades.

Y ordénelas al Rosal y al Botánico, por sus respectivos teléfonos.

REGINA DULZAIDES

Entre halagos.

Pasó su santo la lindísima jeune fille, que es hija del Juez Municipal del Sur, Juan José Dulzaides y Nena Serrate y Ulmo.

A saludar a Regina acudieron el jueves en la noche a su Quinta de la Playa un grupo de sus amigos, los que fueron obsequiados por la encantadora Reina.

Aunque tardío mi saludo a Regina Dulzaides y Serrate.

UN REPARTO HOY

En el Centro de Veteranos.

Lo hace el Ejército de Salvación a los pobres de la ciudad a los que ofrecera primero un desayuno a las 9 de la mañana y a las tres de la tarde un almuerzo, servido allí mismo por las Damas de la Cruz Roja. Institución que también coopera a esta hermosa obra.

Integran ese comité de damas que preside la señora María Dolores Núñez de Beato, las señoras Marina Peralta de Cruz, Blanquita Parravicini de Reynaldos, Berta Beracierto de Amézaga, Iluminada Obias de Altuna, Ariela de Ximeno de Quiroga, Agapita Iturralde de Carballo, Cándita Heydrich de Estrada y las señoritas Marinita Alfonso, Carmen Herques, Fedora Abete, Carmen Beato, Sarah Obias Carmen Urrechaga; Blanca Estiddo, Carmita Urrechaga, y Clotilde Cao de Sicre.

DE REGRESO

De su veraneo.

Están instalados nuevamente en su casa de la calle de Maceo, los esposos Pancho Benavides y Nena Valdés Cartaya, que pasaron el verano en la finca Laberinto de sus padres en las inmediaciones de Colón.

Con Pancho y Nena han regresado sus encantadores hijos.

ALEGRIAS DE UN HOGAR

El de Carmen Abreu y Carlos Maruri, se ve alegrado desde la tarde del jueves con la llegada de una linda princesita que colma las aspiraciones y los anhelos del simpático matrimonio.

CONTADOR DEL GOBIERNO

Jesús Rodríguez Llorente.

Por el Gobernador de la Provincia, doctor Agustín Acosta y Bello, ha sido designado para ocupar el cargo de Contador de aquellas Dependencias, el estimadísimo caballero cuyo nombramiento tan bien ha sido recibido por la opinión pública.

El señor Llorente, con larga experiencia en la vida de los negocios y en cuestiones bancarias, perteneció al staff del Banco Español, al de la Fábrica de Hielo y a otras prestigiosas Instituciones matanceras.

Reciba nuestra felicitación.

NUEVO MATANCERO

En un hogar distinguido.

Ha llegado felizmente en la mañana del viernes, al de los jovenes esposos Silvio Sioveira y Cartañá y Aydée Riera Gómez, el primer fruto de su venturosa unión, un hermosísimo muchacho, al que besan alborozados los amantes padres.

Tanto como para estos va mi enhorabuena, para los amantes abuelos, los esposos Riera-Gómez y la señora viuda de Silvio Silveira, la alta dama Carmita Cartañá, para la que será un lenitivo en su gran pena el tierno ser que la hace abuela.

Una bella y joven abuela.

LA ULTIMA NOTA

Para decir que se ha pospuesto por el momento la fiesta que venían organizando en el Tennis, los jóvenes, Moré, Uriarte y Alba.

Por una parte los destrozos causados en el Tennis, por el temporal del día primero, por otra la situación angustiosa por que atraviesa nuestra patria, así lo exigen.

MANOLO JARQUIN

Se atribuyen representación de "Asteria"

Juan Bell, Guillermo Bilaburt, el primero salido del Presidio de Isla de Pinos, y el segundo prófugo de las autoridades de Santiago de Cuba, ambos por delitos contra la propiedad, se abrogan la representación de la Organización «Asteria», atreviéndose a dar notas a determinados periódicos dando cuenta de una supuesta reunión del Directorio de «Asteria» según la cual había sido separado el Presidente-Director señor José de O-Hallorans, por la Célula Directriz, cuando lo cierto es, que «Asteria» se rige por un Directorio Supremo.

Hace días, los propios sujetos Juan Bell, Guillermo Bilaburt y otros fueron arrestados por el asalto de la casa de Industria y Dragones, (antiguo Círculo Liberal) en donde robaron tres bolas de billar, ropas del conserje y otros útiles.

«Asteria» ha venido dando notas por radio, periódicos y otros medios, haciendo saber al público y a las autoridades que los sujetos aludidos carecen de representación y de antecedentes morales y, además, ni pertenecen ni han pertenecido nunca a «Asteria» que, por otra parte, tiene el reconocimiento de las autoridades. Bell y Bilaburt, tienen pendiente una causa ante el Juzgado de Instrucción de la Sección Primera, y hasta el día diez del pasado agosto, fueron machadistas y confidentes.

Ó. R. «Asteria».

Por la estabilidad de la República e igualdad ciudadana.

Por el Directorio: Calixto M. Oña; José de O-Hallorans; Félix O-Farrill; Bernardo Muñoz; Juan Villalón; Antonio Rodríguez; Mario Manzano; Claudio López; Pío Sevilla; Alberto Peña; José Angulo; Julián del Rey Lanés; Manuel Pellón; José Valdés; Pedro Morales.

INVENTOS, INNOVACIONES Y CURIOSIDADES

(Science News Service)

La Real línea aérea holandesa se encuentra construyendo unos aeroplanos de gran velocidad para pasajeros, los cuales dotará de unos motores americanos de 500 caballos de fuerza.

Un ranchero de Montana ha colocado algunas luces en la cabeza de varios de los carneros de cada una de sus manadas con el objeto de ahuyentar a los animales de presa.

Todas las estaciones radiotrasmisoras de Nueva Zelanda se encuentran bajo el control de una junta de gobierno, la cual está integrada por los propietarios de las mismas.

Aunque se han patentado en los Estados Unidos más de 600 materiales para exterminar los insectos que atacan las maderas, últimamente sa ha lanzado al mercado una tintura que ha dejado chicos los éxitos obtenidos con los anteriores.

Una escuela alemana de aviación está enseñando a sus alumnos a deslizarse a ciegas en los aparatos, percatándose perfectamente, mediante los sentidos, de su paso de una a otra corriente atmosférica.

La Unión Surafricana ha sido el principal comprador de automóviles americanos durante el mes de junio, y España el que importó mayor número de camiones.

En Italia se ha preparado un nuevo combustible para los aeroplanos y los automóviles combinando el alcohol puro, la gasolina de los aviones, el benzol, la acetona, el éter, y el aceite. Ha dado grandes resultados en cuanto al rendimiento y al costo de producción.

M.E.C.D. 2016

"Negar personalidad a los trabajadores y sus organizaciones legales, supone tanto como provocar el desorden"

Tal afirmación es concordante con lo expuesto por nosotros en espacios anteriores y por la práctica justificación de hechos. Hay urgencia de leyes, que ya con carácter permanente o con el de disposiciones transitorias, todas ellas con cargo a una legislación, den la pauta para canalizar por fuentes de armonía fraternal, la lucha de clases, es decir, darle normas, ya que nadie pretende ni negarla, ni combatirla. Hoy, no es materialmente posible hacer lo que debió hacerse en tantos años pasados, pero es absolntamente necesario, la Patria lo exige—y más en estos difíciles momentos—la Patria como concepción del hombre en cuyos pechos se virilice el anhelo de regeneración política, el que como consecuencia de ese latente anhelo, se plasme una república de organismos saludables, vigorosos, que sean capaces de unir en un haz de amor, cuanto emane de la razón y se fundamente en la justicia.

Ya lo ha manifestado la clara inteligencia de un cerebro bien disciplinado, que vive en contacto con todo lo que se caracteriza como avanzada en las manifestaciones del trabajo creador y constructivo. Nos referimos al culto literato RAFAEL SUAREZ SOLIS, de quien son los párrafos transcriptos:

«Existe el hecho de la lucha de clases. Nadie pretende negarlo, ni combatirlo. Se intenta, decisivamente, darle normas. Las realidades no se desvirtúan con leyes y disposiciones; se utilizan con cargo a la legislación. Un gobierno en funciones de Estado, ha de poner en función económica todos los instrumentos de producción del país, ordenándolos a base de reconocimientos previos de condición jurídica. Las luchas derivadas, no suponen desorden. Son, por el contrario ,la expresión de un orden que trata de manifestarse e imponerse. El desorden se produce cuando se niega el derecho a la personalidad. Y negar personalidad a los trabajadores y sus organizaciones legales, supone tanto como provocar el desorden».

hijos de Inclán

Crónica Habanera

BODA DEL GRAN MUNDO

La bella señorita Julita Arellano y Mendoza, muy conocida en nuestros círculos sociales, cuyas bodas con el joven y distinguido letrado José Romaguera, se anuncian para el próximo domingo, a las oncey media de la mañana, en la Capilla del Colegio de La Salle.

Ceremonia del gran mundo, que constituirá un gran acontecimiento social.

NUEVO CO MPROMISO

En la tarde de ayer quedó sancionado oficialmente el compromiso de dos jóvenes estimadísimos, pertenecientes a conocidas familias habaneras: la señorita Carola Olavarria e Ibarra y el doctor Tony Sánchez de Bustamante y Montoro.

La señorita Olavarria, de fina belleza y vasta cultura, goza en la sociedad habanera de afectos y amistades ,así como su prometido, el doctor Sánchez de Bustamante, considerado como una de las más destacadas figuras de nuestra juventud intelectual.

El padre del novio, el prestigioso letrado Antonio Arturo Sánchez de Bustamante, hizo la petición al distinguido matrimonio Heriberto Lobo y Virginia Olavarria, tíos de la novia.

Reciban los jóvenes prometidos nuestra sincera felicitación.

POR LO S CLUBS

HABANA YACHT CLUB.—Los domingos son días muy animados en la aristocrática sociedad náutica de la Playa de Marianao.

Hoy se servirá, como de costumbre, el almuerzo mambí, que tanta aceptación tiene entre los socios que desean disfrutar de un día completo de esparcimiento.

COUNTRY CLUB.—A las seis de la tarde comenzará el té bailable de los domingos, en la hermosa terraza del Country.

Tocará la celebrada orquesta Habana-Casino.

CASINO ESPAÑOL. — Hoy, en su espléndido balneario, ofrecerá el Casino Español una lucida fiesta amenizada por la orquesta femenina «Lolo Soldevilla».

Comenzará a la una de la tarde y durará hasta las cinco.

EN LA IGLESIA DEL ANGEL

Ayer por la tarde contrajeron matrimonio en la Iglesia del Santo Angel Custodio, la bella señorita Charo Paez y Díaz y el joven Antonio Prío Socarrás.

La ceremonia, celebrada a las cinco, fué presenciada por un grupo numeroso de familiares y amigos de los contrayentes.

Fueron padrinos la señora Amada Díaz viuda de Paez, madre de la novia y el hermano del novio. el joven Carlos Prío Socarrás, destacado miembro del Directorio Estudiantil Universitario.

Testificaron por ella: el doctor Jesús Garzón, el ingeniero Manuel Febles y los señores Federico Morales y Valcárcel, Augusto Duarte, y Eduardo Flores.

Por el novio, el teniente Emilio Laurent, jefe de la Policía Nacional, los doctores Alejandro Vergara, José Miguel Irizarri y Gerardo Casado y el joven Rubén de León y García.

HONRAS FUNEBRES

El próximo martes, a las siete y media de la mañana, se celebrarán en la Iglesia del Carmen, solemnes honras fúnebres por el eterno descanso del alma de la señora Estela Ayala de Méndez.

Acto piadoso para el cual invita su viudo el señor Manuel Ramón Méndez.

NACIMIENTO

El simpático matrimonio Marcial González Vals y Gloria Alvarez, besan complacidos una linda niña, nacida con toda felicidad.

Nuestra felicitación a los jóvenes esposos.

(Continúa en la página SIETE)

CONTINUA NUESTRA GRAN VENTA ESPECIAL

OPORTUNIDADES EN TODOS LOS DEPARTAMENTOS

Trajes para niño, de dril Galatea, de tirantes, muy prácticos y frescos, a.. 0-32

Trajes para niño, de warandol de unión blanco, con adornos en colores. Tallas de 2 a 6 años, a 0-46

Trajes para niño, de olán de puro lino, con bonitas combinaciones de vivos en color. Tallas 1 a 6 años, a 0-58

Batas para niña, en batista estampada, de superior calidad, gran variedad de estilos, desde 0-24

Escarpines mercerizados en todas las tallas y colores, desde 0-15

Medias "CUBA", de seda con pie francés, en todos colores, a 0-75

Medias "CUBA", de seda chiffon, con pie frascés, en todos los colores de moda, a 0-83

Crepé de seda y chiffon estampado de gran calidad que valen $1-75, rebajados a 0-80

Crepé de seda, color entero lavable, muy fino, a 0-50

"La Isla de Cuba"

Monte 55 y 57 — **Telf. A-1112**

La casa más popular — **La que más barato vende**

Tregua Para la Huelga de Los Vaqueros

Una comisión resolverá el problema entre los Vaqueros y las plantas

Después de un cambio de impresiones con el Sub-Secretario de Gobernación, Coronel Celestino Baizán, el señor Holt, en representación de la Unión de Vaqueros, prometió conceder la tregua interesada por el Gobierno en el cumplimiento de las demandas de los productores de leche de vaca a las plantas pasteurizadoras, designándose una comisión integrada por las partes en litigio para que traten y solucionen de la manera más armónica posible, el problema.

El aplazamiento de la actitud adoptada por la Unión de Vaqueros para con las plantas pasteurizadoras, fué anunciado por el DIARIO DE LA MARINA hace días, por haber sido el Dr. Marquez, Jefe del Servicio de Abasto de Leche de la Secretaría de Sanidad, la primera autoridad con quien se entrevistaron aquellos y logró pospusieran su actitud.

POLVOS CAMPOS de AMOR

¡SU CUTIS ES SU TESORO!

Consérvelo usando Polvos 'CAMPOS DE AMOR', cuyo perfume exquisito y elaboración científica y esmerada lo ha hecho el predilecto de nuestras más elegantes damas.

PRUEBELO, SU CUTIS SE LO MERECE

DRIALYS

GRATITUD POR HABER RECONOCIDO AL GOBIERNO

En justa correspondencia al gesto amistoso para Cuba y como síntesis feliz del sentimiento nacional, fueron ayer cursados estos despachos cablegráficos:

Gral. Abelardo Rodríguez.

Presidente República México.

México D. F.

Pueblo Cuba conmovido actitud gobierno mexicano siempre Gloria de América. — Argentina, Chile, Brasil, con nosotros hora suprema.

ABC Radical Revolucionario.

Sr. Alcalá Zamora.

Presidente República Española. Madrid, España.

Agradecemos profundamente su dignísimo gesto al reconocer al Gobierno Revolucionario Cubano en estos momentos de tanto peligro para nuestra independencia y hacemos votos por la prosperidad de ese país hermano.

ABC Radical Revolucionario.

LA MANIFESTACION DE AYER NO TENIA CARACTER ROJO

El señor Herminio Suárez nos visitó anoche para rectificar la noticia dada a la publicidad en que aparece él, presidiendo una manifestación comunista y arrestado por tal motivo.

Niega el señor Suárez que dicha manifestación--que efectivamente tuvo efecto—haya sido de carácter comunista, pues sólo se trata de obreros que han formado un Sindicato Libre, con propósitos defensivos ,exclusivamente.

Los manifestantes pretendían dirigirse—en unión de elementos del pueblo—a Palacio para solicitar entre otros puntos el derecho a la Huelga y que sea reconocido como Partido Político, el comunismo, ya que ésta es una sociedad democrática y está en el deber de propiciar todas las ideas, aun las más radicales.

HERIDO DE UNA PUÑALADA POR VARIOS DESCONOCIDOS

En el Segundo Centro de Socorros fué asistido de una herida producida por instrumento pérforo-cortante, situada en la región infra-escapular derecha, penetrante en la cavidad, Horacio Borroto Morales, de 27 años, vecino de Virtudes 17.

A la policía manifestó que encontrándose en Virtudes e Industria, un grupo de individuos desconocidos le atacaron, dándose después a la fuga, ignorando los motivos del hecho.

«EL RADICAL» ORGANO DE LA R. R. R.

Anoche y por personal gentileza de su Director-propietario señor Pedro S. Núñez, recibimos el primer número de «El Radical», semanario y órgano oficial de la renovación radical revolucionaria (R. R. R.).

Deseamos al nuevo colega franco éxito y larga vida.

Bien venido.

LOS NORMALISTAS CITAN A UNA ASAMBLEA QUE SE CELEBRARA EL LUNES 11

El comité Central de la Sección Normalista del A. I. E. cita a todos los estudiantes del A. I. E. y simpatizantes de este centro de enseñanza para la samblea plenaria que se celebrará en el local de la Escuela Normal el lunes once, a las dos de la tarde.

Es de suma importancia la asistencia a esta asamblea, ya que en ella se tratarán asuntos del mayor interés.

La Orden del Día será la siguiente:

1—Situación política.
2—Comité Central Nacional.
3—Reorganización del Comité Central de la Sección.
4—Frente Unico Estudiantil.
5—Asuntos Generales.

Por el Comité Central.

Mario Escoto,
Secretario General.

POR LOS FUEROS DE LA VERDAD

En vista de reciente información publicada en algunos periódicos de esta Capital, la COMPAÑIA DE MERCADOS PUBLICOS, S. A. desea hacer constar lo siguiente para dejar bien esclarecida la verdad:

1o.— La concesión para la construcción y explotación del Mercado fué otorgada legalmente por el Municipio de La Habana en el año de 1919. No fué, pues, un beneficio concedido a la actual Compañía, la cual adquirió el negocio en 1o. de Agosto de 1929, de la Compañía de Mercados de Abastos y Consumo, S. A. diez años después de otorgada la concesión, pagando el precio pactado, parte en efectivo y parte en Bonos Hipotecarios.

2o.— La Compañía, al efectuar la adquisición, reconoció los Bonos de Primera Hipoteca que estaban en circulación y que habían sido emitidos en el año 1919, por Escritura Pública, otorgada ante el Notario que fué de esta Ciudad, Licenciado José Ramírez de Arellano y Pedroso, y en el mismo día en que realizó la compra, emitió Bonos de Segunda Hipoteca, por valor de $1.300.000.00 (Un millón trescientos mil 00/100 pesos), entregando íntegramente dicha emisión a los vendedores, en pago de la parte aplazada del precio, completándose el mismo con distintas entregas en efectivo. Resulta, por tanto, que esta Compañía para nada intervino en la emisión y entrega de los Bonos de la Primera Hipoteca; que los emitidos por ella, de Segunda Hipoteca, fueron entregados íntegramente a los vendedores; y, por último, que no habiendo hecho más emisiones de Bonos que las dos antes mencionadas, no es cierto que se haya efectuado una emisión de Bonos Hipotecarios por $500.000.00 (Quinientos mil 00/100 pesos), o de cualquier otra cantidad, para entregarlos al derrocado Presidente Machado, ni a nadie.

Los Bonos cancelados de la Segunda Hipoteca, en gran parte con fondos que levantó esta Compañía y que adeuda todavía, ascendentes a $484.000.00, fueron cobrados por los dueños de la anterior Compañía.

Lo que precede puede comprobarse fácilmente examinando en el Registro de la Propiedad correspondiente, a cargo del doctor Pasalodos, los gravámenes Hipotecarios que pesan sobre el Mercado y su concesión y con los Libros de esta Compañía, que pone a la disposición del Gobierno.

3o.— Cuando esta Compañía adquirió el negocio del Mercado encontró que el doctor Rafael Guás Inclán desempeñaba el cargo de Abogado Consultor, como sustituto del General Fernando Freyre de Andrade, que había fallecido y que fué el que ocupó, desde el principio, el referido cargo, creado y otorgado por la anterior Compañía. Al efectuar esta Compañía la compra del Mercado, se limitó a respetar en su cargo, con su asignación, al doctor Rafael Guás Inclán, que desde hacía tiempo prestaba sus servicios a la anterior Compañía, mucho antes de ser, ni siquiera Representante.

La iguala o dotación al Abogado Consultor, en pago de sus servicios profesionales, es lo único que recibió el doctor Guás Inclán de esta Compañía, hasta que abandonó el Territorio Nacional, y si el doctor Guás Inclán utilizó al doctor Moragas en gestiones de esta Compañía, como es público y notorio que lo utilizaba en el carácter de auxiliar suyo, en gestiones de sus clientes, lo hizo siempre sin recibir de la Compañía pago alguno adicional por esas gestiones.

Por otra parte, en oportunidades en que la Compañía necesitó utilizar la gestión o la Consulta de Letrados que por su larga experiencia profesional y su talento y cultura podían aportar poderosas luces al esclarecimiento de los problemas planteados, entonces tuvo el acierto de designar para sostener un Recurso de Inconstitucionalidad, al General doctor Domingo Méndez Capote; y, para evacuar interpretación de determinados derechos, al también eminente jurisconsulto doctor Ricardo Dolz y Arango; uno y otro, profesionales empeñados entonces en ruda labor oposicionista contra el Gobierno del depuesto Presidente Machado. Y tan era ello en el período de aguda oposición, que los honorarios fijados por el doctor Dolz, en virtud de luminosa consulta, se entregaron personalmente a su Secretario, en momentos en que el doctor Dolz guardaba prisión por haberse levantado en armas contra el Gobierno de Machado, en Agosto de 1931.

4o.— Es falso de toda falsedad, que los señores Viriato Gutiérrez Valladón, Wifredo Fernández, Rafael Moragas y otros a que se ha referido un periódico de esta ciudad, hayan recibido cheques mensuales, u ocasionalmente, de esta Compañía.

Los Libros de esta Compañía, que ponemos a la disposición del Gobierno, constituyen la prueba más contundente de la falsedad o inexactitud de esa información.

Habana 7 de Septiembre de 1933.

COMPAÑIA DE MERCADOS PUBLICOS, S. A.

A-1-d.

¢5 — NO MAS DE HIELO — SERPENTIN CIRCULAR HIGIENICO — PATENT. 9554 — NEVERAS STERLING — JESUS PEREGRINO 108 - TEL. U. 2068

"LE TRIANON"

JOYAS Y REGALOS ARTISTICOS

Regalos de Gusto

para todas las ocasiones y presupuestos. Objetos de verdadera distinción y novedad, desde el más modesto al más valioso:

regalos que perduran

SALVADOR FONDÓN

GALIANO 91 CASI ESQ. A SAN RAFAEL

CESANTE EL ADMINISTRADOR DEL ACUEDUCTO HABANERO

Ayer fué declarado cesante el administrador del Acueducto de la Habana, señor Eliodoro Menéndez. Por la superioridad se ha dispuesto que se haga cargo de las oficinas, el segundo administrador, señor Julián La Villa, quien goza de generales simpatías en el Departamento.

También ha sido declarado cesante, el señor René Laborde, que desempeñaba el cargo de Contador.

LA E. N. R. SE OPONE A LA INGERENCIA DE LOS EE. UU.

La Entidad Nacional Revolucionaria se reunió anoche, según nos comunica, y tomó varios acuerdos, entre ellos: Frente único a toda intervención o ingerencia extraña en los asuntos del país, y manifestar que la colectividad no tiene exclusivismos de ninguna clase.

FRUTOS CUBANOS EN N. YORK

La Sección de Fomento y Expansión omercial de la Secretaría de Agricultura, Comercio y Trabajo, ha recibido con fecha 9 del actual, del Jefe de su Oficina Agrícola-Mercantil establecida en New York, el siguiente cable:

«Espérase día 11 vapor ««Coamo», procedente de Puerto Rico conduciendo 12 mil quinientos huacales Toronjas, también 910 huacales Piñas».

LLEGO RAZ = VITE

Tenemos el gusto de informar a los millares de personas y establecimientos que se han interesado en adquirir esta maravillosa crema francesa para afeitar, (SIN BROCHA, SIN JABON, SIN AGUA) que acaba de llegarnos un importante embarque, encontrándose por lo tanto a la venta en todos los establecimientos del giro.

DISTRIBUIDORES:

STETTEN & CIE. - Neptuno 47 - Telf. A-2678

F.C.D. 2016

ESCENARIO Y PANTALLA

NOTAS

UNA ESTUPENDA MATINEE EN EL «CAMPOAMOR»

A la una en punto comienza la grandiosa matinée, donde figuran Noticiarios, cartón animado «La danza macabra», la grandiosa comedia «Alumnos aprovechados», la magnífica película de Warner Baxter. «Peligrosamente suyo», el estreno de «Lucha de sexos» y por último la graciosísima producción «El incomparable Elmer», por John E. Brown.

En los turnos de 5.30 y 9.30 se repite «Lucha de sexos», magnífica producción con la encantadora artista Fay Wray y Gene Raymond. A las 7.30 «El incomparable Elmer», con el popular «bocaza» Joe E. Brown.

En todos los turnos se exhibe el Noticiario Piñeyro, donde figuran los últimos acontecimientos ocurridos en la Habana.

El martes «La sombra de Pancho Villa», primera cinta espectacular que se ha producido en español con ambiente y de carácter netamente mexicano y que, por su fondo histórico será calurosamente recibida por el público. Las populares canciones mexicanas «Adelita» y «Valentina», se oyen en esta producción, filmada en México por la Columbia Pictures.

Pronto «Samarang», película de emocionante argumento, donde aparece una auténtica pelea entre un pulpo, un hombre y tiburón.

POR ULTIMA VEZ: «LAS EXPLOTADORAS DE 1933» EN EL «ENCANTO»

A las 10 y 15 de la mañana gran tanda infantil, homenaje al Ratón Miquito, exhibiéndose los mejores cartones de este popular ratoncito y presentándose en el escenario Artinelli que regalará miles de bombones entre los muchachos. Esta tanda como siempre solo cuesta veinte centavos.

A la 1 en punto, la matinée especial con «El mundo es mío», bella producción de Richard Dix, «Las explotadoras de 1933» y «Fiel a una mujer» magnífica película con Irene Dunne y Charles Rickford. En las tandas elegantes de 5.30 y 9.30 se exhibe por última vez «Las explotadoras de 1933», siendo esta la última oportunidad que tiene el público de la Habana, ya que como se ha anunciado, no volverá a verse en ningún teatro de Cuba, sino hasta el próximo mes de Diciembre.

A las 7.30 se repite «Fiel a una mujer» con Irene Dunne y Charles Bickford.

Mañana estreno de «El precio del amor», película de infinito atractivo social, en la que encontramos a una mujer al parecer frívola, pero en verdad, esclava, como todas de un verdadero amor. La encantadora bailarina inglesa Anna Neagle, el apuesto actor James Rennie y la celebrada actriz Benita Hame son los 3 personajes principales de este fino melodrama.

«LA CAIDA DEL TIRANO» TARDE Y NOCHE EN EL «NACIONAL»

Dos nuevas representaciones se ofrecerán hoy en el teatro «Nacional del aplaudido episodio escénico en 3 actos y 6 cuadros, titulado «La Caída del Tirano» y que se estrenó anoche en este teatro con gran éxito.

«La Caída del Tirano» es original de José M. Bejar, el notable autor y escritor, que figura además en el elenco del conjunto que representa de manera tan admirable esta obra.

La matinée que hoy se celebrará comienza a las 3 y 15 y la función nocturna a las 9 y 15.

Rigen precios popularísimos, la luneta en la matinée solo cuesta 30 centavos y en la función nocturna 40 centavos. La tertulia en ambas funciones costará 15 centavos.

«FAUSTO»: UNA GRAN MATINEE A LA UNA

Pocas veces el elogio de un grandioso programa de matinée está tan justificado como el que «Fausto», ofrece hoy, desde la 1 hasta las 5. Estreno en Cuba del interesante y bello drama de los bajos fondos: «Mientras París duerme» con Víctor McLaglen; estreno de la brillante superproducción R. K. O. Radio «Entre sedas y armiño» con Constance Bennet y Gilbert Roland; la interesante película Paramount «Vidas cruzadas» con Carol Lombard, y Jack Oakie; un cartón por Betty Boop, un Noticiero y el último Gráfico.

En los turnos de 5.30, 8.30 y 9.30, se exhibe Noticiero, cartón sonoro y la magnífica producción «Entre sedas y armiño» una de las interpretaciones más extraordinarias de la refulgente estrella Constance Bennet drama desarrollado entre el lujo desbordante de la realeza un poco caduca de la vieja Europa, que vende sus pergaminos a las herederas multimillonarias que todo lo pueden obtener con su oro, menos el verdadero amor.

El miércoles, estrena «Fausto» «Así es Broadway» drama de intenso y movido argumento, con Ricardo Cortez y Joan Blondel, posiblemente el sábado será estrenada la película más bella y más interesante del año: «Te quise ayer». Y para miércoles 20, el estreno de «El soltero inocente» monumental película con Maurice Chevalier, Baby Leroy

TRANSFERIDO EL CONCIERTO DE ERNESTO LECUONA

Para el sábado 23 del actual, en lugar del 16, como se estaba anunciando, ha sido transferido el gran Concierto de Música Cubana que el genial compositor iba a ofrecer en el teatro «Nacional». El maestro se ha visto obligado a esta transferencia de fecha, que retarda una semana más su actuación debido a que son tantos los estrenos y tan complicado el programa de esta fiesta de arte, que necesita esos días para ensayar a las diversas cantantes y a las orquestas que ne la misma tomarán parte.

20 estrenos, composiciones todas que constituyen una dedicación absoluta a enriquecer un repertorio de por sí rico en obras gustadas y admiradas es algo de importancia manifiesta y que cae, casi, en el terreno de lo imposible. Sin embargo. 20 serán los estrenos que irán agrupados en el programa de este gran Concierto de Lecuona.

2 valiosas orquestas, 8 debutantes cantantes todas que gozan de enormes prestigios en nuestro mundo musical, 3 números para piano que serán ejecutados por el gran pianista algunas repeticiones y otros alicientes hacen de esta gran fiesta de arte que se avecina uno de los más señalados acontecimientos artísticos del momento.

«LA CAIDA DEL CESAR» Y «EL CICLON» EN EL «MARTI»

La matinée de hoy en el «Martí» dará comienzo, como de costumbre a las 3 en punto, llevándose a escena los 2 últimos éxitos de la temporada: «La Caída del César» y «El Ciclón», ambas revistas originales de Carlitos Robreño y con música del maestro Rodrigo Prats.

«La Caída del César», gusta cada día más y en cuanto a «El Ciclón» en ella ha puesto Robreño toda la gracia y todo el ingenio de su fecundidad indiscutible.

«El Ciclón», consta de 10 cuadros y apoteosis cuyos títulos son: La ruta del Ciclón; la casa de don Cosme; Se acerca el Ciclón; Los estragos; La traición; La ráfaga ciclónica; En Philadelphia; Barcos a la vista y La voz de la Patria.

Por la noche a las 8 y 45 se repite «La Caída del César» y en la segunda tanda «El Ciclón».

Para el martes prepara el «Martí» una gran función extraordinaria en la que se conmemora las «Bodas de Oro» de «El Clarín».

Habrá, además, el estreno de un apropósito de Carlos Robreño con música del maestro Prats y un fin de fiesta en el que intervienen la orquesta «Ensueño», el ilusionista Artinelli, Hortensia Coalla, etc.

50 centavos es el precio de la luneta.

CONMOVEDORAS LINEAS DEDICADAS A NUESTRO COMPAÑERO G. BLANCO

Con honda tristeza, leemos en «Crónica Católica» del DIARIO DE LA MARINA, con la que celebra en estos días sus Bodas de Plata nuestro querido amigo Blanco, el motivo de hallarse apartado de las actividades de la «Sección Adoradora Nocturna», en los momentos en que esta Sección tendrá una Vigilia General celebrando sus veinticinco años de fundada en la Habana, a donde la trajo con su hermano Ramón, a quien el Consejo Supremo de la Adoración Nocturna dió el título de fundador.

Le tiene alejado la penosa y larga enfermedad de su anciana madre. En el lecho: respirando fatigosamente vemos doblarse aquel roble; recia de espíritu y de cuerpo, vemos que éste se doblega abatido por los años y sufrimientos morales y materiales; su fortaleza de espíritu, de ferviente católica, le da santa resignación para sus sufrimientos, esperando por momentos la hora en que Dios nuestro Señor disponga deje este valle de lágrimas.

Para él; para nuestro amigo; para el hijo modelo que con su ejemplo es una lección viviente para tantos hijos que se avergüenzan de acompañar a sus ancianas madres por el qué dirán, y que como hijo entrañable está al lado de su lecho día tras día, por más de cien; nuestro afecto más sincero y el de la «Sección Adoradora Nocturna» que compartimos con él, el deber que le produce el alejamiento de esta «Sección» por motivo tan doloroso, y hacemos votos por la salud de su amadísima madre (Doña Juanita, como la llamamos cariñosamente), o le dé la bienaventuranza en el cielo si Dios así lo dispone.

J. LANZA— De la revista «Nuestra Hojita», órgano de la Archicofradía del Santísimo de la Catedral.

Constance BENNETT con GILBERT ROLAND
MATINEE de 1 a 5
ENTRE SEDAS Y ARMIÑO por Constance BENNETT
VIDAS CRUZADAS Carole LOMBARD
Mientras PARIS Duerme Víctor McLAGLEN
Carlton Betty BOOPS
en "ENTRE SEDAS Y ARMIÑO" - Over BETTERS -
Producción RKO RADIO Picture
PRONTO El Soltero Inocente Maurice CHEVALIER
HOY FAUSTO HOY

Información Católica

VARIOS CULTOS QUE SE ANUNCIAN PARA MAÑANA EN DIVERSAS IGLESIAS

En la Iglesia del Carmen

A las 9 de la mañana Misa cantada, ejercicio de los «Nueve Lunes» en honor de Santa Teresita del Niño Jesús, sermón, procesión y veneración de su Reliquia.

Invitan a estos cultos, el Director R. P. Domingo del Santísimo Sacramento, la Presidenta señora María Teresa Ripoll de Calles y la Camarera Nena Calles.

Se destribuirán piadosos recordatorios.

EN LA IGLESIA DEL CRISTO

Los Lunes de San Nicolás de Tolentino.
Por la mañana a las 8 a. m.
Por la tarde a las 5 p. m.

EN LA IGLESIA DE LA MERCED

Celebra la función mensual de Septiembre la Congregación de Nuestra Señora de Lourdes de la iglesia de la Merced.

A las 8 a. m. Misa de Comunión general armonizada. A las 9 a. m. Misa solemne, exposición de S. D. Majestad, piadoso ejercicio, plática, bendición y reserva.

Estos cultos se celebran en la Capilla de Lourdes de la expresada iglesia.

EN LOS REDENTORISTAS

Súplica por Coros al Corazón Eucarísticos de Jesús y a Nuestra Señora del Perpetuo Socorro, desde las 8. m. a las 5 p. m.

EL JUBILEO CIRCULAR

En la Parroquia del Pilar.
La Misa del Sacramento a las 9 a. m.
La reserva a las 5 p. m.

REUNION JOSEFINA EN LA IGLESIA DEL CARMEN

Hoy, domingo 10 de Septiembre, a las 10 de la mañana tendrá lugar la junta mensual de la «Pia Unión de San José, a la que se ruega la asistencia a la directiva, Celadoras y socias.

POR LA PAZ MORAL Y MATERIAL DE CUBA

En la Iglesia de San Hilarión de Guanajay, hoy domingo 10 de Septiembre a las 5 y media de la tarde, solemne novenario de los Domingos de San Hilarión Abad, en acción de gracias por la caída del Machadato y súplica de la paz y prosperidad moral y material de la República.

El programa de estos cultos es el siguiente: exposición solemne del Santísimo Sacramento, Santo Rosario, piadoso ejercicio, bendición y reserva.

Se celebra este novenario a petición de millares de San Hilarión, por haber obtenido de Dios la libertad de Cuba, tan solicitada por millares de devotos del glorioso anacoreta.

Además de estos extraordinarios cultos siguen celebrándose los 21 domingos de San Hilarión antes de la Misa rezada de las 8 y de la cantada de las 10 y a las 8 de la noche.

El nuevo Alcalde de Guanajay, Dr. José Moreno, ha dispuesto con muy bien acierto y general aplauso, que cese el bochornoso espectáculo que ante el templo daban multitud de vendedores y de falsos limosneros, los cuales al llegar el devoto de San Hilarión le asaltaban en malas formas y al salir le seguían hasta el vehículo o al café haciéndose insoportable y siendo causa de que muchos dejaran de concurrir.

El Dr. Moreno dispuso que los vendedores se sitúen a la entrada del pueblo y los verdaderos pobres, en lugar a propósito cerca del templo y en parte alguna los falsos pobres.

Al fin el Cura Vicario ha alcanzado lo que tanto anhelaba, protección para el verdadero pobre y cesación del bochornoso espectáculo de un sucio mercado de abastos a las mismas puertas de la Iglesia parroquial.

Así proceden las autoridades dignas, protegiendo a la industria y al pobre, pero dentro de la Religión y la cultura.

MISA DE COMUNION EN LA IGLESIA DE REINA

El Presidente General de la Congregación Mariana de La Anunciata, Dr. Ramón G. Echevarría, suplica a los congregantes de La Anunciata, se dignen concurrir a la Misa de Comunión general, con que el día 13 a las ocho de la mañana será obsequiado el Superior de la Residencia de Reina, R. P. Maurilio Pinacho, S. J. con el plausible motivo de celebrar sus días.

Gabriel BLANCO.

GACETILLAS

NEPTUNO.—Vivamos hoy.

En la matinée de 1 a 5 p. m., en Neptuno: «Concurso de bellezas», por Charles Chase; «Vivamos hoy» por Joan Crawford y Gary Cooper; «Una noche en el Cairo», por Ramón Novarro y Myrna Loy, y estreno en Cuba de MIENTRAS PARIS DUERME, por Víctor MacLaglen. Luneta 20 centavos. Tanda a las 5.15 con «Vivamos hoy», por Joan Crawford y «Concurso de Belleza» Luneta 20 centavos.

Por la noche a las 8 p. m. Concurso de belleza, por Charles Chasse; a las 8.30 UNA NOCHE EN EL CAIRO y a las 9.45 p. m. VIVAMOS HOY, por Joan Crawford. Toda la función 30 centavos.

El miércoles: UN BESO ANTE EL ESPEJO, Nancy Carroll.

El jueves: LA FERIA DE LA VIDA.

El viernes en función especial MARIA CERVANTES, GUYUN, ORQUESTA ENSUEÑO y las mejores atracciones que hay en la Habana.

REGINA.—El beso ante el espejo.

Una gran matinée tiene hoy Regina que motivará un lleno seguro. Se estrena el Noticiero Fox, un gracioso cartón y una comedia. La Universal presenta la linda producción de extraordinario argumento titulada EL BESO ANTE EL ESPEJO, por Nancy Carroll y Paul Lukas y también en matinée solamente ESTA NOCHE SERAS MIA de Jean Kiepura y termina la matinée con el episodio final de EL TREN DESAPARECIDO.

Los precios son: 20 centavos a todas horas mayores y 10 los niños

Mañana: EL BESO ANTE EL ESPEJO y FIDELIDAD.

Martes: UNA MUJER DE MUNDO, de Kay Francis.

TRIANON.—Las apariencias engañan.

En la matinée dé la una: revista, muñequitos, Ronald Colman y Elissa Landi en «Las apariencias engañan», «La máquina infernal», por Genevieve Tobin, y UNA MUJER DE MUNDO, por Kay Francis.

Mayores: 30 centavos. Niños: 20.

En las secciones de 5.15 y 9.45: revista, muñequitos, la bella cinta de Artistas Unidos, por Ronald Colman y Elissa Landi, titulada LAS APARIENCIAS ENGAÑAN.

En la tanda de las 8.30: Kay Francis en la gran cinta UNA MUJER DE MUNDO.

Mañana: «Las apariencias engañan» y «El Danubio azul».

Miércoles y jueves: «El despertar de una nación», por Karen Morley y Dickie Moore.

RIVIERA.—Un beso ante el espejo.

En la matinée de la 1.15 UN BESO ANTE EL ESPEJO, por Nancy Carroll; ATRAPANDOLOS COMO PUEDAN, por Raquel Torres; EL OCASO DEL TERROR, por Tom Mix; EL MISTERIO DE LA SELVA, episodio 4, Revista y comedia.

A las 5.15 y 9.45, UN BESO ANTE EL ESPEJO y a las 8.15 ATRAPANDOLOS COMO PUEDAN, por Raquel Torres.

Mañana Lunes: UN BESO ANTE EL ESPEJO y ESTA NOCHE SERAS MIA, por Jan Kiepura.

El martes y miércoles LA MUJER DEL OTRO, por Jack HOLT.

El jueves LA HORA DEL COCKTAIL, por Bebe Daniels.

El sábado y domingo EL IDILIO DE UN REBELDE y EL FUTURO ES NUESTRO, por Lionel Barrymore.

RIALTO.—El beso ante el espejo.

¡Qué programa! ¡Un lleno seguro! Se estrena el Noticiero Fox Semanal, un cartón y una comedia. La Universal presenta la maravillosa producción de Charles Chie Sale titulada FIDELIDAD y la más grande producción de todos los tiempos EL BESO ANTE EL ESPEJO, de Pal Lukas y Nancy Carroll. En matinée solamente ESTA NOCHE SERAS MIA, una opereta cinematografica por Jean Kiepura y el episodio final de EL TREN DESAPARECIDO.

Precios: 20 centavos luneta y preferencia hasta las 7.30 y 30 mayores después.

Mañana: EL BESO ANTE EL ESPEJO y FIDELIDAD.

Martes: UNA MUJER DE MUNDO, de Kay Francis.

ACTUALIDADES.—Grandioso programa.

De maravilloso se puede calificar el programa que tiene anunciado para hoy el teatro Actualidades. En matinée, tanda y noche, además de las producciones «Mujer voluptuosa», de Joan Crawford, y «Las calles de New York», por Buster Keaton, se presentará un grandioso acto de Variedades propio para niños y mayores, en éste actuará Richardine con nuevos números de magia, Sugrañes y sus muñecos parlantes también en un acto especial se presentará al intrépido domador Quintrit Ivanoffp con su oso bailarín, el cual hace prodigios sobre el escenario. Los precios son los de todos los domings.

WILSON.—El pequeño gigante.

Precios para hoy: 10 centavos niños y 15 centavos mayores de 1 a 6 p. m. y 20 centavos mayores y 10 centavos niños. de 6 a 11.30 p. m. Función corrida sin intermedios de 1 a 11.30.

Para hoy monumental programa con la comedia AMOR CON GUANTES, el cartón EL VICTORIA y las superproducciones EL PEQUEÑO GIGANTE, sensacional joya por Edward G. Robinson y Mary Astor; EL MONARCA DEL AIRE, atracción suprema por Richard Barthelmes y Sally Eilers; y ESTA NOCHE SERAS MIA, por Jan Kiepura.

A las 5 p. m. EL PEQUEÑO GIGANTE y ESTA NOCHE SERAS MIA.

Por la noche, el mismo programa de la matinée.

Martes entrante: UN BESO ANTE EL ESPEJO, por Nancy Carroll.

OLIMPIC.—Rasputín y la emperatriz.

Colosales películas desfilarán por la pantalla de este concurrido y simpático espectáculo, acreditado por su perfecto sonido y proyección, la mejor temperatura y comodidades hacen de este espectáculo las delicias del público. Matinée desde la una con revista, un cartón y variedad. Maravillosa superproducción de la vida de los zares RASPUTIN Y LA EMPERATRIZ por los colosos actores Hermanos Barrymore. Sensacional film LADRONES muy cómica, por Stan Laurel y Oliver Hardy. El estupendo drama del Oeste EL DORADO OESTE, por George O-Brien. A las 5.15 y 9.30 «Rasputín y la emperatriz» y a las 8.30 «Ladrones». Mañana «Unidos en la venganza» y «La mujer acusada».

FLORENCIA.—Fiel a una mujer.

Programa muy interesante ofrece este espectáculo de San Lázaro y Espada, la matinée comienza a la una, tanda de 5.15 y noche a las 8.30. Precios de 1 a 7 damas y niños 10 centavos. caballeros 15, después mayores 20 centavos y niños 10. Revista y Comedia. La sorprendente e interesante joya FIEL A UNA MUJER, de Irene Dunne. Sensacional y emocionante producción MADAME BUTTERFLY, por Silvia Sidney. Graciosísima comedia EL DOMADOR DE POTROS, por Tom Keene. Episodio siete de EL MISTERIO DE LA SELVA. Mañana Topacio» y «Fiel a una mujer».

UNIVERSAL.—Unidos en la venganza.

Ningún programa supera al que hoy presenta esta empresa a su numerosa público en todas sus tandas. Función de 1 a 6 y de 6.15 a 11, luneta 10 centavos. La gracioso film «La senda de la venganza», de Tim McCoy. Magistral y bella producción ORQUIDEAS NEGRAS, hablada y cantada en español por el rey del tango Carlos Gardel. Muy interesante producción policíaca UNIDOS EN LA VENGANZA, por George Raft y Nancy Carroll. Mañana «Jugándose la vida» y «Loco a la fuerza». Martes «Día del tango en homenaje a Carlos Gardel con dos de sus mejores producciones, «Las luces de Buenos Aires y «Melodía de arrabal».

HOY ENCANTO TANDA INFANTIL 10¼ A.M.
Homenaje al RATON MIQUITO con muchos cartones de él y ARTINELLI que hará las delicias de los niños regalando muchos bombones
MATINEE de 1 a 5½
Noticiario LIBERTY con los últimos sucesos
EL MUNDO ES MIO con Richard DIX
LAS EXPLOTADORAS DE 1933 con un reparto todo estrellas y 200 bellísimas GIRLS
FIEL A UNA MUJER con Irene DUNNE
5¼ - 9¼ Por Ultima Vez Las EXPLOTADORAS de 1933
7½ Fiel a una Mujer

CARTEL DEL DIA

POR LOS TEATROS

NACIONAL: A las 3.30 y 9.30: La caída del tirano, por la compañía de José María Béjar.

MARTI: Compañía Cubana de zarzuelas de Agustín Rodríguez. A las 3 y 30: La caída del César y El ciclón. A las 8 y 45: La caída del César. A las 10 y 30: El ciclón.

POR LOS CINES

CAMPOAMOR: A la 1 matinée: Peligrosamente suyo, Lucha de sexos y El incomparable Elmer. A las 5 y 30 y 9 y 30: Lucha de sexos con Fay Wray. A las 7 y 30: El incomparable Elmer.

ENCANTO: Tanda infantil a las 10 y 30 a. m. A la 1 matinée: El mundo es mío, Fiel a una mujer y Las explotadoras de 1933. A las 5 y 30 y 9 y 30: Las explotadoras de 1933. A las 7 y 30: Fiel a una mujer.

FAUSTO: Matinée a la 1: Mientras París duerme. Vidas cruzadas y Entre sedas y armiño. A las 5.30 7.30 y 9.30: Entre sedas y armiño, con Constance Bennett.

NEPTUNO: Vivamos hoy, Una noche en el Cairo y Mientras París duerme.

REGINA: El beso ante el espejo, Esta noche serás mía y Fidelidad.

TRIANON: Las apariencias engañan, una mujer de mundo y La máquina infernal.

RIVIERA: Un beso ante el espejo, El ocaso del terror y El misterio de la selva.

RIALTO: El beso ante el espejo, Esta noche serás mía y Fidelidad.

ACTUALIDADES: La mujer voluptuosa, Las calles de New York y número de variedades.

WILSON: El pequeño gigante. El monarca del aire y Esta noche serás mía.

OLIMPIC: Rasputín y la emperatriz, Ladrones y El dorado Oeste.

FLORENCIA: Fiel a una mujer, Madame Butterfly y El domador de potros.

UNIVERSAL: Unidos en la venganza. Orquídeas negras y La senda de la venganza.

VERDUN: Rasputín y la emperatriz, La mujer del otro y A toda hélice.

CUBA: A toda hélice, El monarca del aire y El pequeño gigante.

INGLATERRA: El pequeño gigante, El monarca del aire y Esta noche serás mía.

ROJO: Seis horas de vida, El marido de la amazona y El peligro desconocido.

MODERNO: Un beso ante el espejo y A la cama temprano.

VIVES: Unidos en la venganza, El abogado de las mujeres y Yo soy un hombre.

La Unión Sindical de Artes Gráficas no Celebra Junta Hoy

A preguntas que nos hacen por teléfono, respondemos por este medio que NO celebra junta en el día de hoy la Unión Sindical de Artes Gráficas, como equivocadamente se ha hecho público, en Prado 123.

Nuestro local social está instalado aún en San Lázaro 83.

UNION SINDICAL DE ARTES GRAFICAS.

VERDUN.—Rasputín y la emperatriz.

Para hoy domingo anuncia el teatro Verdún un colosal programa a base de TRES ESTRENOS. La superproducción por John, Ethel y Lionel Barrymore, RASPUTIN Y LA EMPERATRIZ, la gran producción por Jack Holt y Fay Wray LA MUJER DEL OTRO, la film de acción por William Collier A TODA HELICE, el cartón en colores por Walt Disney EL ARCA DE NOE, el episodio II de la serie EL TREN DESAPARECIDO, titulado SITIADOS POR LAS LLAMAS, la variedad Universal DOS PRINCIPES RUSOS, comedias, revistas, etc. Comenzará la matinée a la 1.30 de la tarde.

Precios: Matinée, damas y niños 10 centavos, caballeros 20 centavos.

Tanda 5.15: Todos 10 centavos.

Noche: Mayores 20 centavos. Niños 10 centavos.

CUBA.—Grandioso programa.

Una monumental matinée se anuncia para hoy en el CUBA, que empezará a la una en punto. Se exhiben: revista, comedia, cartones animados, «A toda hélice», por William Collier y Joan Marsh, «El monarca del aire», por Richard Barthelmes y «El pequeño gigante», por Edward G. Robinson y Mary Astor. En turnos de cinco y ocho y cuarto, el mismo programa con excepción de «A toda hélice».

Diez centavos por la tarde todos y quince los caballeros y diez las damas y los niños por la noche.

Mañana: «Ladrón de honras».

INGLATERRA.—El pequeño gigante.

Precios para hoy: 10 centavos niños y damas y 15 centavos caballeros de 1 a 6 p. m. y 20 centavos mayores y 10 centavos niños de 6 a 11.30 en función corrida de 1 a 11.30.

Monumental programa especial con la comedia UN CASO CLINICO, el cartón sincronizado LA BELLAS DE LA ALDEA y las superproducciones EL PEQUEÑO GIGANTE, por Edward G. Robinson y Mary Astor, EL MONARCA DEL AIRE, por Richard Barthelmes y Sally Eilers; y ESTA NOCHE SERAS MIA, por JAN KIEPURA.

A las 5 p. m. EL PEQUEÑO GIGANTE y EL MONARCA DEL AIRE.

Por la noche, el mismo programa de la matinée.

Martes próximo: EL MUNDO ES MIO, por Richard Dix.

MAXIM. — Unidos en la venganza.

Presenta hoy en sus turnos de matinée de 1.20, tanda de 5.15 y función corrida desde las 8.30 un grandioso programa integrado por las siguientes superproducciones: UNIDOS EN LA VENGANZA, interpretada principalmente por George Raft, Nancy Carroll y Lew Cody; EL PRESIDENTE FANTASMA, por George M. Cohan, Jimmy Durante y Cluadette Colbert. También se exhibe el episodio número 1 de EL TREN DESAPARECIDO, la divertida comedia ENFOCADO; HAY TRAPOS VIEJOS, precioso cartón y JUSTICIA MUSICAL; variedad y una revista. Precios: Damas y niños diez centavos en todas las tandas.

CAMPOAMOR GRAN MATINEE de 1 a 5½
Revista Comedias
PELIGROSAMENTE SUYO con WARNER BAXTER y MIRIAM JORDAN
LUCHA DE SEXOS con FAY WRAY y GENE RAYMOND
EL INCOMPARABLE ELMER con Joe E. BROWN y Patricia ELLIS
5½ y 9½ "LUCHA de SEXOS" 7½ "EL INCOMPARABLE ELMER"

en todo el mundo

Laboratorios Saiz de Carlos
Sucursal en la Habana: Ave. del Brasil 29

ha sido ensayado el ELIXIR SAIZ DE CARLOS por millones de enfermos del estómago e intestinos, y ha sido siempre tan inmenso el éxito obtenido por médicos y enfermos, por sus efectos rápidos y seguros, que está reconocido en el mundo entero como un medicamento de fama por su bondad y superioridad a todo lo conocido para las afecciones del aparato digestivo. El

ELIXIR ESTOMACAL
SAIZ DE CARLOS

ayuda a las digestiones, abre el apetito y tonifica. Suprime el dolor de estómago, acidez, vómitos, dispepsia, diarreas en niños y adultos, dilatación y úlceras del estómago y todas las molestias del

estómago e intestinos

¡MUERTE a los mosquitos! FLIT los mata

¡Ay Cómo Duele! Aplíquese MENTHOLATUM

¿Qué haría sin MENTHOLATUM? piensan muchas madres cuando los niños llegan a la casa llorando con chichones, quemaduras, cortadas y golpes. Bien saben que MENTHOLATUM calma el dolor, previene infecciones y sana las heridas y siempre lo mantienen a la mano. Por sus propiedades antisépticas y curativas es indispensable para inflamaciones, enfermedades de la piel, catarros etc. A la venta únicamente en latas, tubos y tarros.

PENSION COMPLETA en el GRAN HOTEL desde $3.00 diarios, según habitación

Comprende este precio además desayuno, almuerzo y comida en su Restaurant de 1a. clase. Baños y uso de las aguas y de todos los atractivos del Balneario.

—Si no puede descansar en estas bellas montañas a 800 pies sobre el nivel del mar, pida las Aguas de los manantiales. Botellón de 20 litros $0.90.—12 litros, $1.25. 24½ botellas $1.50.—24¼ $1.20.

SAN MIGUEL DE LOS BAÑOS
EL PARAISO DE CUBA

GRAN HOTEL del BALNEARIO y PLANTA de ENVASE de las AGUAS

Aguas Alcalinas Bicarbonatadas recomendadas por los Médicos más eminentes para la curación de las enfermedades de las vías digestivas y urinarias, diabetes y todos los trastornos de la nutrición.

—Pídalas en todas partes—

UNICO DEPOSITO DE LA COMPAÑIA:
Tacón No. 4, Teléfono: A-7627

M.E.C.D. 2016

¿COMO Y HASTA CUANDO SER HOMBRE JOVEN?

¿Qué sabe Ud., señora o caballero, acerca de las **hormonas sexuales** y su influencia sobre la **Salud y Vitalidad?**

¿**Hasta cuándo puede la mujer conservarse joven y con todos los atributos de la feminidad?**

Solicite Ud. folleto ameno y honesto. Se envía gratis, en sobre cerrado. Representante del Dr. Weiss, Apartado 117, Habana.

Busto desarrollado y reconstituído con las saludables y reconstituyentes

PILDORAS ORIENTALES

Solicite gratis hoy el folleto descriptivo, se lo enviamos bajo sobre sin membrete. Diríjase a **P. ORIENTALES.** Apartado 1244.—Habana.

Guanabacoa -: al Día :-

ENFERMA

Hállase sufriendo pertinaz dolencia la estimada bella señora Adolfina del Corral de Reigosa, por cuyo lamentable motivo su residencia es continuamente visitada por personas de su amistad, que acuden a interesarse por su salud.

Por su pronto y total restablecimiento hacemos votos.

ENTRE NOSOTROS

En las Escuelas Pías de esta Villa hemos tenido el placer de saludar al culto y virtuoso sacerdote escolapio Rdo. P. Eusebio Oller, quien llegó procedente de la ciudad de Cárdenas donde residía desde hace varios años ejerciendo su profesión de educador y de clérigo.

Motivó la visita del estimado profesor a esta localidad, los terribles y destructores efectos que el ciclón que últimamente azotó a esta República causó en dicha ciudad matancera, que destruyó totalmente el magnífico plantel que los padres escolapios tenían allí instalado y que puso en peligro la vida de los mentores hijos de San José de Calasanz que residían en aquella casa.

Hablando con el P. Oller sobre el citado meteoro, hubo de relatarnos de manera espeluznante y gráfica, las horas de terribles angustias y peligros que vivieron en Cárdenas, pues además de la furia devastadora del viento que arrasaba cuanto hallaba a su paso, el agua inundaba la población de manera desoladora, al extremo de haber estado dentro del colegio con el pestilente líquido hasta la altura de los hombros, mientras todo caía por tierra, cual si las paredes, techos y puertas fueran frágiles construcciones de naipes.

Las Escuelas Pías de Cárdenas han perdido todo cuando poseían, por lo que, ha sido suprimido ese acreditado plantel, con gran pesar para los cardenenses.

Ayer el Rdo. P. Eusebio Oller embarcó para Camagüey, a los fines de que preste sus servicios en el colegio que los Escolapios tienen establecido en aquella histórica ciudad.

Muchos éxitos le deseamos al inteligente profesor, en el nuevo plantel.

GUARDA CAMA

Con motivo de encontrarse padeciendo molesta enfermedad guarda cama, la graciosa niña Olga García y Prieto, hija amantísima de los apreciados esposos Bernabé García y Julia Prieto.

Que en breve esté bien, son nuestros deseos.

BRILLANTES NOTAS

En los exámenes verificados en el Conservatorio de Música «Mateu» el pasado domingo, obtuvo la brillante calificación de Sobresaliente por Aclamación, la bella y estudiosa niña Liliam Bacot y Fabré, hija de los distinguidos esposos Oscar Bacot y Amparo Fabré, que cursó el cuarto año de piano.

Al felicitar a Liliam por tan magnífica nota, le deseamos que continúe conquistando calificaciones como la que acaba de recibir.

ENFERMITA

La linda niña Ofelia Ramírez y Mesa, hija del apreciado matrimonio José Ramírez y Angelina Mesa, se halla enfermita, aunque por suerte no es de cuidado.

Verla pronto completamente restablecida, son nuestros anhelos.

VELADA FUNEBRE

Esta noche se llevará a cabo en los salones del Liceo Artístico y Literario una velada fúnebre en conmemoración de los mártires de la tiranía del machadato, organizada por la federación inter-Municipal Espiritista de los Términos de Guanabacoa y Regla.

En tan solemne acto, que comenzará a las ocho de la noche, harán uso de la palabra varios oradores pertenecientes a distintos sectores revolucionarios.

El Liceo se verá en la noche de hoy muy concurrido.

TEATRO «CARRAL»

Hoy domingo habrán dos funciones en el teatro «Carral», una a las dos y media de la tarde y la otra a las ocho y quince de la noche.

Magníficos programas se han preparado para esas funciones, en las que se proyectarán bellísimas films.

En ambas se exhibirá la magna joya, titulada: «Esta noche es nuestra», interpretada por Frederick March y Claudette Colbert.

Oscar de la Cruz Muñoz.

ESCUELA SUPERIOR DE COMERCIO DE LA HABANA

Se avisa por este medio a los señores alumnos que he sido designado por la Comisión de Estudiantes para atenderlos en todo lo que se refiera a dicha Escuela los martes, jueves y sábados, de 4 a 6 de la tarde, en el local de la misma, bajos del Pabellón «González Lanuza».— Roberto Latour número 26.

Salpullido...

¡QUE torturante es el salpullido! En los países tropicales son muy frecuentes esta y otras erupciones e impurezas de la piel, producidas por los microbios del polvo y del aire.

Para prevenir y combatir esta clase de enfermedades de la piel use siempre el perfumado y espumoso **Jabón de Afridol** que tiene propiedades desinfectantes muy eficaces.

¡El Jabón de Afridol es su salvación!

BAYER

SI ES BAYER ES BUENO

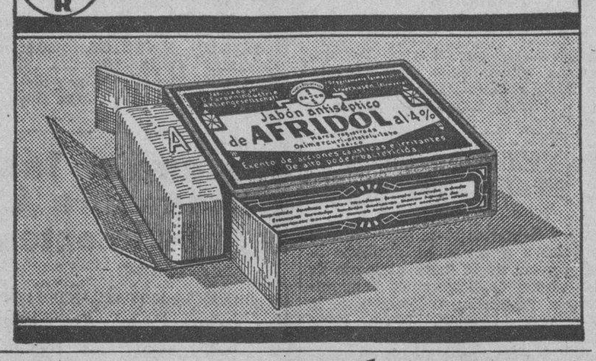

. . . ¡Ahora cuesta menos! ¡Rechace las imitaciones que generalmente son ineficaces!

MAGNESIA

La forma más segura y eficaz en que la Magnesia puede administrarse, es la que está compuesta de hidróxido de Magnesio recién precipitado, en su más alto grado de pureza, o sea el producto que los médicos del mundo entero recomiendan para los trastornos del sistema digestivo: Leche de Magnesia de Phillips, el antiácido-laxante ideal.

Esta preparación líquida posee todas las propiedades medicinales de las formas sólidas o en polvo de la Magnesia, sin sus desventajas e inconvenientes. Las Magnesias sólidas o en polvo son insolubles y arenosas, difíciles de mezclar con agua y de administrarse. Frecuentemente pasan inalteradas por el tubo digestivo, y si se toman habitualmente, pueden irritar las delicadas membranas de los intestinos de los niños y de las personas débiles.

La Leche de Magnesia de Phillips es fácil de administrar, de sabor agradable y su uso continuado es inofensivo.

LECHE DE MAGNESIA DE PHILLIPS

el antiácido-laxante ideal para niños y adultos

SOLUCIONADA LA HUELGA OBRERA EN «EL ENCANTO»

Estuvo ayer a visitarnos una comisión de obreritas de los talleres de «El Encanto», quienes nos manifestaron, rebosando alegría que habían obtenido un rotundo éxito en la huelga que habían planteado a la empresa de referencia hace algunos días, pues las bases que presentaron, entre las que figuraban el aumento de jornal y el reconocimiento del sindicato, habían sido aceptadas íntegramente.

Finalmente, nos manifestaron que deseaban hacer llegar su agradecimiento a la firma Solís, Entrialgo y Compañía, propietaria del establecimiento de referencia, por la acogida que había dispensado a sus demandas.

Se resistían a creer

QUE FUERA TAN FACIL

Sus amistades se hallaban admiradas de la exquisitez y variedad de sus pasteles y tortas. No hay manera de comprar cosas tan deliciosas. ¿Cómo se arreglaba para servirlas?

Entonces ella les explicó lo fácil que era. Ella lo horneaba todo en casa. Había descubierto un valioso librito y un útil secreto sobre el horneo casero. Sus amigas se hallaban encantadas . . . deseaban hacer la prueba.

• • •

Vd. puede conseguir un ejemplar de este libro — el libro de Recetas Culinarias Royal. Contiene una variedad de deliciosas recetas. Todas ellas son fáciles de seguir—y de éxito seguro. Y a Vd. también le será dado sorprender a su familia y a sus amistades con nuevos y tentadores pasteles y postres horneados. Ligeros, tiernos, dorados . . . verdaderas maravillas del horneo casero.

Miles de señoras han descubierto que el secreto del éxito reside en el Polvo para Hornear Royal. Está hecho con Crémor Tártaro. Es de acción rápida y segura. Nunca deja sabor amargo.

Exija siempre el Polvo para Hornear Royal. Uselo para todo cuanto Vd. hornee. Busque la latita roja con el nombre *Royal* en la etiqueta. Envíenos el cupón y recibirá el libro de recetas Royal—gratis.

POLVO PARA HORNEAR **ROYAL**

Cía. de Levadura Fleischmann, S. A.
Apartado 782. Habana.

Sírvanse enviarme GRATIS el libro de recetas Royal, conteniendo más de 100 deliciosas recetas.

Nombre _____

Dirección _____

Crónica Habanera

(Viene de la Pág. CINCO)

SANTOS DE HOY

SAN NICOLAS DE TOLENTINO

Saludamos en la festividad de hoy a la bondadosa dama Nicolasa Zabala de Llerandi, cuya cooperación en toda obra benéfica es siempre solicitada.

También saludamos a los siguientes caballeros:

El doctor Nicolás Gómez de Rosas, médico notable, director de la Policlínica Nacional.

El doctor Nicolás Azcárate.

Nicolás Zayas, conocido comerciante y clubman.

El distinguido joven Nicolás G. Mendoza.

Nicolás Reyes, Nicolás Conejo, Nicolás Pereira, Nicolás Planas, Nicolás Izquierdo.

El notable abogado Nicolás Sierra.

Colás de Cárdenas, presidente del Colegio de Procuradores.

El doctor Nicolás Pérez Raventós.

Y Colín Herrera, capitán del Ejército.

FUNCION TRANSFERIDA

Para el día veinticuatro de noviembre ha sido transferida la gran función anunciada para el día quince de septiembre en el teatro «Riviera», a beneficio de la cocina gratuita que sostiene la Congregación de Cristo Pobre, en el Obispado.

Esta función resultará un magnífico éxito, dado el carácter benéfico de la misma.

CEREMONIA NUPCIAL

Anoche, a las nueve, ante el altar mayor de la Iglesia de Nuestra Señora de la Caridad, se celebró la boda de la señorita Marina Mederos Cotilla con el joven Gustavo Hernández y García.

La novia lucía un precioso ramo de mano, confeccionado en el conocido jardín «Casa Trías».

Los contrayentes fueron apadrinados por la madre del novio, señora Elvira García viuda de Hernández, y por el señor Ramón Mederos Gutiérrez, padre de la novia.

Los testigos:

Por la novia, los señores Ramiro Alonso y Benjamín Fernández y por el novio, el doctor Octavio Rodríguez y el señor Pedro Laullert.

RESTABLECIDA

Desde hace algunos días se encuentra de nuevo en su residencia la señorita Hortensia Romero y Cruz, quien fué operada recientemente de apendicitis por el doctor José Lastra.

Dicha operación constituyó un franco éxito.

COLEGIO CARBONELL

El acreditado colegio del Vedado, que dirigen las doctoras María Gómez Carbonell y Pilar Palma Sánchez, tiene anunciado para mañana lunes la apertura del nuevo curso.

Cuenta el plantel de Baños entre 21 y 23, con un competente profesorado, que atenderá la primera y segunda enseñanza.

MISA DE REQUIEM

En la iglesia parroquial de Nuestra Señora del Carmen se celebrará mañana lunes, a las ocho de la mañana, una misa de requiem en memoria del joven estudiante Eusebio Hidalgo Fernández, que perteneció al equipo de foot-ball de la Universidad Nacional.

Dicho estudiante estuvo preso largo tiempo en Isla de Pinos, muriendo más tarde en Loma del Toro, junto con el general Peraza.

(Continúa en la pág. NUEVE)

LA VERDAD ES DEL DOMINIO PUBLICO
Todos saben que el mejor, el más puro, es el CAFE de

LA FLOR DE TIBES S.A
REINA 37 • TELEFONOS A-3820 / M-7623

PARA LAS MARIAS
LA CASA SUAREZ
ESPECIALIDAD EN:
Bufets — Bocaditos — Pastas — Helados y Dulces Finos
SAN LAZARO 14 - 16. TELEFONO M-7047.

GRAN TRIDUO Y FIESTA A LA PATRONA DE CUBA SE CELEBRO EN S. FRANCISCO

La Cofradía de la Virgen de la Caridad de la Iglesia de San Francisco, celebró un grandioso Tríduo y una magnífica función a su Patrona Nuestra Señora de la Caridad.

EL TRIDUO

Tuvo lugar los días 5, 6 y 7 del actual en combinación con el Jubileo Circular, que esta semana corresponde a la expresada iglesia.

El orden de estos cultos fué el siguiente: A las 7 a. m. exposición de Su Divina Majestad. A las 9 a. m. Misa solemne y ejercicio del Tríduo a Nuestra Señora de la Caridad.

A las 5 de la tarde Corona Franciscana, ejercicio del Circular y del Tríduo a la Virgen de la Caridad, cantos por el Coro Seráfico de la Habana, bendición y reserva del Santísimo Sacramento.

El primer día del Tríduo, predicó el R. P. Fray Pedro Aranguren, O. F. M.

El segundo y tercer día del Tríduo, el R. P. Serafín Ajuria, Guardián de la Venerable Comunidad Seráfica de la Habana.

A este solemne Tríduo, asistió un numeroso concurso de fieles.

El tercer día del Tríduo, después de la reserva se cantó solemne Salve. El Coro seráfico interpretó la de Arrue a tres voces.

LA FIESTA PATRONAL

El Viernes 8 a las 8 a. m. Misa de Comunión general, en la cual tomaron parte los cófrades y numerosos fieles.

Celebró la Misa, el Vicario de la Comunidad, R. P. Santos Ruiz, O. F. M.

A las 9 a. m. se celebró la Misa solemne, estando el Santísimo puesto por el Jubileo Circular, el R. P. Serafín Ajuria, Guardián de los Padres Franciscanos de la Habana, asistido de los Padres José María Aldaz y Justo Anasagasti, O. F. M.

Pronunció sublime panegírico, el M. R. P. Fray Cástor Apráis, Comisario de la Orden Seráfica.

El Coro Franciscano de la Habana y Casa-Blanca, interpretaron magistralmente, bajo la dirección del R. P. Fray Benigno de Iturriaga, O. F. M., la Misa de Ravanello a tres voces, al Ofertorio «Tota Pulchra» de Gounod y durante la grandiosa procesión de la Virgen de la Caridad, que siguió a la Misa mayor, el Himno Nacional a la Patrona de Cuba.

En la procesión formaron además de multitud de mujeres, centenares de caballeros y jóvenes, así como las banderas de Cuba y de la Iglesia.

Estos magníficos cultos se aplicaron por la paz y prosperidad de la República y por la salud de la Presidenta señora Elvira Pérez de Errasti, que se encuentra enferma, por cuya causa no pudo asistir al Tríduo y Fiesta Patronal.

Sírvale de consuelo y alegría el saber que han sido magníficos en todas sus partes los cultos tributados a la Patrona de Cuba, pues los Padres Franciscanos, se esmeraron con todo empeño en suplir las grandes actividades de la Presidenta.

Sea para ella y los Padres Franciscanos, la cordialísima felicitación del DIARIO DE LA MARINA, por los grandiosos cultos tributados a la Patrona de Cuba.

EL PUEBLO DE CUBA CELEBRA HOY LA FIESTA DE SU EXCELSA PATRONA

En el día de hoy en que el pueblo de Cuba, celebra la fiesta de su Patrona Nuestra Señora de la Caridad, queremos llamar la atención de este pueblo creyente, hacia las estrofas del Himno Nacional a esta Excelsa Patrona, en las cuales se retratan de mano maestra los tiempos, o mejor dicho, los días de llanto, de afán y de terrible ansiedad en que estamos viviendo, para que eleven al cielo sus plegarias por intercepsión de Nuestra Patrona, para que cuanto antes se cumplan las peticiones que se le hacen en la última de las estrofas, para que Cuba sea próspera, libre y feliz.

«HIMNO

A Nuestra Señora de la Caridad

Salve, salve, delicia del cielo,
Virgen pura, suprema beldad,
Salve, excelsa Patrona de Cuba,
Madre hermosa de la Caridad.

Si de Cuba, en las bellas comarcas
Eligiste Señora un altar,
Para hacerla mansión de prodigios
Y a sus hijos de dicha colmar;
No abandones, oh Madre, a tu pueblo.
Salva a Cuba de llantos y afán;
Y tu nombre será nuestro escudo,
Nuestro amparo tus gracias serán.

Cuando el llanto era el pan de tus (hijos
y su vida terrible ansiedad,
Eras tú, dulce Madre, la estrella
Que anunciaba la aurora de paz;
Y a tus plantas las nobles matronas
implorando tu inmensa bondad,
Te aclamaron estrella de Cuba,
Madre hermosa de la Caridad.

Tú infundistes en las almas cubanas,
Un fulgor de esa luz celestial,
Que convierte en sonrisas el llanto,
Y a los tristes devuelve la paz.
Vuelve, vuelve esa antorcha a tu (pueblo,
Que la dicha retorne al hogar,
Y que vivo perdure en tus hijos
El imperio de la Caridad.»

Le Probaremos que se Puede Adquirir un

Refrigerador WESTINGHOUSE

GRATIS

Con lo que se ahorra en Hielo, Alimentos y Electricidad

Visite Nuestro Salón de Exhibición

San Rafael e Industria — **Teléfono M-8884**

MENSAJE No. 2

¡¡50 Vajillas Diarias!!

Ya nuestra fama en vajillas de estilos que cautivan, de calidades que hacen soñar, y de precios que son una tentación, rebasó las fronteras de la capital para interesar a las amas de casa de los más apartados confines de la República, a juzgar por los pedidos que a diario nos trae el correo.

Muy pronto, nuestra

LIQUIDACION por REFORMAS

derivará hacia otros renglones de nuestro giro. Aproveche hoy si su necesidad es de VAJILLAS. Recuerde: desde $5.00 con 60 piezas. Véalas expuestas en nuestras vidrieras y sobre nuestros mostradores. Su exámen de las mismas es sinceramente solicitado y el honor de su visita será apreciado en grado sumo.

"La República"

Locería, Cristalería, Lamparería, etc.

GALIANO 104 y 106 frente a BARCELONA

NOTA DE LA ASOCIACION FARMACEUTICA NACIONAL

Esta Comisión ha tenido noticias que un grupo de mensajeros que se dicen representantes de un Gremio, han realizado imposiciones en varias Farmacias de esta capital, en relación con la forma y límite del trabajo que en las mismas han de efectuar.

Como quiera que se desconoce, por esta Comisión la existencia de dicho Gremio, y mucho menos de las peticiones que se nos dicen han formulado, nos apresuramos a notificarles a todos los Farmacéuticos, en bien de sus intereses, que se abstengan de firmar ni aceptar imposiciones aisladamente, ya que estos son problemas de resolverlos colectivamente, en la forma que mejor convenga a los intereses de todos, y en la medida justa que demandan las condiciones económicas del momento presente.

Cuando el caso lo requiera, haremos citaciones oportunas a todos los Farmacéuticos, a reuniones donde se irán tratando las soluciones armónicas de los problemas que ameriten la intervención unánime de todos.

Dr. Germán Pérez Fuentes.

Secretario.

STAUNTON

Una Distinguida Escuela Norteamericana

Dele a su hijo lo mejor. Reconocida por universidades, por Anapolis y West Point. Investigue la solidez de la preparación escolar en la escuela que usted elija. Nuestros graduados hállanse actualmente inscriptos en 116 universidades. 74o. años. En el valle Shenandoah, a 1600 pies de elevación. Magníficas instalaciones, espléndida piscina, todo slos sports. Trato personal con los maestros. Más de 10.000 varones, de muchos estados y países, han recibido instrucción aquí. La formación del carácter es nuestro primordial interés. Clases, 6o. a 12o. grados inclusive. Edad, 11 a 20 años. Nombres de educandos de su localidad a pedido. **Solicite folleto a la**

Staunton Military Academy, Box 116, Staunton, Virginia, E. U. A.

¡No Se Enferme!

CUANDO al levantarse por la mañana se siente usted rendido y medio muerto—o en cualquier ocasión que se sienta usted sin ánimos, acatarrado, o abatido—evite enfermarse. Haga lo siguiente, y hágalo enseguida.

¡Eche dos o tres cucharaditas de Sal Hepática en un vaso de agua—tómese esta espumosa y saludable bebida!

La Sal Hepática es una delicada combinación efervescente. Agradable en su sabor—recomendada por los médicos. Con suavidad, pero rápida y eficazmente, la Sal Hepática barre los desechos y toxinas del canal digestivo—corrige el estreñimiento e impide que los venenos pasen a la sangre.

Al eliminar los venenos que se acumulan en el organismo, la Sal Hepática destruye la raíz de infinidad de desórdenes comunes, tales como jaquecas, catarros, reumatismo, y otros achaques—achaques que abruman a la humanidad y hacen la vida insufrible.

Empiece esta limpieza interna con Sal Hepática y verá el bienestar que le proporciona. Se sentirá usted mejor—se verá mejor—*estará mejor.*

SAL HEPATICA

15-18

DISTRIBUIDORES: PEREZ Y OLAZARRA, HABANA.

C.D. 2016

Un estornudo, un vago malestar son indicaciones seguras de catarro. Tome en seguida el remedio que nunca falla:
E. W. Grove LAXATIVO
BROMO QUININA

NEVERAS
TRADE MARK
OSOBLANCO
ELECTRICAS Y DE HIELO
EN MUEBLERIAS Y FERRETERIAS

RENUEVE LA HERMOSURA DE SU CUTIS CON CERA MERCOLIZADA

Basta aplicarse Cera Mercolizada todas las noches, como si fuera cold-cream, para conservar el cutis hermoso, lozano y juvenil. La Cera Mercolizada tiene el poder de absorber rápida e insensiblemente la cutícula vieja que cae en partículas diminutas casi invisibles. A medida que la cutícula cae desaparecen todas las las imperfecciones, amarillez, manchas, etc. Pronto la cutícula interior aparece aterciopelada, suave, blanca y llena de vida y juventud. La Cera Mercolizada descubre la belleza oculta. **Para quitar las arrugas y otros signos de vejez** use una solución de 30 gramos de Saxolite en Polvo en ¼ de litro de extracto de hamamelis. En todas las boticas.

Farmacia y Droguería del
Dr. PADRON
De turno HOY
Belascoaín y Neptuno
Servicio rápido de mensajeros
U-5402 U-1505

FARMACIA
DROGUERIA DE
"JOHNSON"
DE TURNO LOS LUNES
Obispo No. 30 TELEFONO-A-2129.

LA MAYOR
35 EDIFICIOS
700 EMPLEADOS
SARRÁ
DROGUERIA
ABIERTA TODOS LOS DIAS
TODA LA NOCHE LOS MARTES
A-8026 A-3641

Farmacias de Turno

DOMINGO

HABANA

Ave. de Bélgica No. 8 — M-4425
Monserrate y Teniente Rey M-4413 — M-5564
Ave Menocal No 6. — M-4660
Antonio M. Lazcano y Dragones — M-4774
Mayor Gorgas y Oquendo — U-6773
Colón y Aguila — M-4525
Padre Varela y Zenea — U-5402
Salud 173 ent. M, Gonzalez y Oquendo — U-6896
América Arias y Crespo — M-5533
Ave. Menocal y Príncipe — U-6873
Romay 55 esq a San Ramón — M-4470
Marta Abreu No 44 — M-4740
Cuba y Acosta — M-9535
Ave. de Italia No 41 — M-5706
Martín Morua Delgado No. 43 — M-9235
Padre Varela No 50 — U-6600
Gral. Carrillo y General F. Andrade — U-6869
Máximo Gómez y San Nicolás — M-5030
Someruelos No 26 — M-5003
Desagüe y Fraco — U-6767
Ayesterán y Desagüe U-6966 — U-2539
Víctor Muñoz y General Aranguren — M-4508
Aguiar y Chacón — A-0111
Zenea entre Prado y Consulado — M-3377
San Nicolás y P. Cerrada
Cía Químico Industrial Farmacéutica, S. A. Av. de la República núm. 217 — U-6655

VEDADO

Calle 17 y 4. F-6006 — F-2333
Calle 23 No. 458 entre 8 y 10 — F-6132
Calle 17 entre E y F — F-6110
Ave. de Wilson entre 16 y 18
Calzada entre Paseo y 2 — F-6174

VIBORA

10 de Octubre y Josefina I-6442, I-7240 — I-7702
O-Farrill y José Antonio Saco — I-7730
10 de Octubre 557½ — I-7660
Concepción y Porvenir — X-3030
Sta. Catalina y Cortina — I-7786

JESUS DEL MONTE Y SANTOS SUAREZ

Zapote No. 22 — I-2222
Quiroga y Delicias — I-7772
10 de Octubre No 280 — I-7378
10 de Octubre No 204 — X-3033

LUYANO

Calzada de Concha número 4. X-2223 — X-2222
Calzada de Luyanó número 211 — X-2220
Acierto y Herrera — I-7667

CERRO

San Pablo No. 36 — U-7026
Calzada del Cerro número 558 — I-5968
Buenos Aires y Paz — I-3003

NOTA — Este grupo deberá prestar el servicio público todo el día y la noche de los Domingos y Fiesta y Duelo Nacional siguientes: Enero 1; Febrero 12; Mayo 7; Junio 18; Julio 30; Septiembre 10; Octubre 12 y 22; Diciembre 2 y 7.

HABANERAS

LA MODA ACTUAL

NUEVAS TELAS

La moda del otomano, que empezó tan bien en el verano, afectó las telas de invierno. Hay nuevos crepés de lana acordonados como el otomano, los cordones son desde los más finos, como los de las sedas de nuestras abuelas, hasta el super-piqué de producción moderna.

Algunos de los otomanos de lana tienen un acabado enteramente nuevo, parecida al musgo. Otra interesante novedad es el **duvetine** diagonal llamado **Duvy**.

Paños de lana de todos pesos, mates y satinados serán muy de moda. Algo nuevos en esta tela es una que tiene las rayas matizadas.

Los fabricantes de tejidos nos muestran una cantidad asombrosa de rayas de colores atrevidas en telas gruesas de lana, terciopelo, rasos laqueados y lamés, asociando esos dibujos exclusivamente con la moda menos formal de las playas de verano.

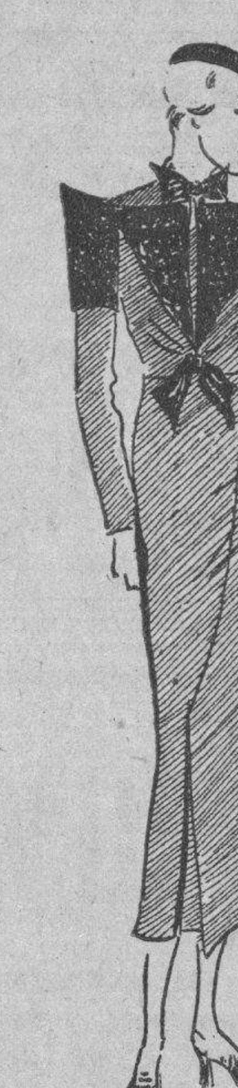

La ilustración nos presenta un bello **ensemble** de paño de lana color castaño. Lleva un adorno de piel dispuesto con mucha gracia, semejando soladas a manera de aletas en los hombros. Los lazos del cuello y de la cintura son de la misma piel.

BELLEZAS DEL HOGAR

Al pensar en el arreglo de una casa debe tratarse de reunir aquellos muebles de utilidad y elegancia, cualquiera que sea la posición o fortuna que se tenga, organizando en su interior todo lo confortable que sea posible para que resulte agradable.

Un mobiliario más lujoso de lo que permiten nuestros medios, llegaría a colocarnos en dificultades económicas. El interior necesita cuidados tales que es preciso aumentar el número de criados, trayendo con eso una mala administración.

Una casa sencilla, donde se respire un ambiente de distinción y elegancia, será preferible a la lujosa con ostentaciones vanidosas. El color y el dibujo de las telas armonizará siempre con la decoración de la pieza, así como con el estilo de los muebles.

El comedor debe ser severo y a la vez, dependiendo de los recursos el más o menos lujo que se demuestre. La habitación de dormir será sencilla y sin complicaciones, tratando de que sea lo más ventilada posible.

Recomiendo una visita a la gran mueblería **La Moda**, de Galiano y Neptuno, antes de comprar los muebles que necesite para su casa, en la seguridad de que encontrará allí lo más nuevo y elegante por un precio increíble.

ADORNOS FEMENINOS

La mujer necesita distraerse, necesita adornarse luminosamente como en realidad ahora lo puede hacer porque la moda en prendas de valor y fantasía introduce las estrellas, grandes y pequeñas, de brillantes que se llevarán en el peinado, adornando un escote, y hasta prendida en la copa del sombrero.

Los peinados son cada vez más frívolos, permitiendo lucir crespitos que se colocan más alto y más hacia delante.

En los boas de plumas, de vueltas suples, hay una coquetería ilimitada que a la vez ocultan y revelan las líneas del cuerpo. Las llamativas y elegantes son las de **coq.** porque como el **Chantecler** sugiere brillantez y valentía, dando un efecto precioso; los negros con los tonos naturales iridescentes, o en colores más vivos, siendo el caoba el más nuevo.

MENU DEL DIA

Almuerzo	Comida
Grape fruit.	Meloncitos de Castilla.
Tortilla bretona.	Puré Saint Germán.
Arroz con carne de puerco.	Pargo en salsa verde.
Pollo asado a la cubana.	Filete con vegetales.
Ensalada de habichuelas.	Ensalada de aguacates.
Huevos a la nieve.	Yemas dobles con merengue.

RECETAS DE COCINA

Pollo a la marengo

Se limpia el pollo el día antes dejándolo en la nevera. Se parte en pedazos y se sofríe en aceite y luego de escurrido éste, se le agrega un cucharón y medio de vino blanco hasta que se reduzca a la mitad. Se hace un mojo con bastante tomate en puré, champignons ya cocidos y trufas, se le añade un cucharón y medio de caldo y se le echa al pollo hasta que se ablande. Al servirlo se montan los trozos del pollo en ruedas de tostadas de pan fritos en mantequilla, rodeándolo de la salsa. Se fríen varios huevos a la española, y ruedas de cebollas rebozadas en huevo, adornándolo con todo esto.

M. R. de FONTANILLS

El Padre Felipe de la Cruz no "está alzado"

Causa de que el colegio Inclán no haya inaugurado ya sus tareas de este curso

Habana 9 de Septiembre de 1933.
Sr. Director del periódico DIARIO DE LA MARINA.
Presente.
Muy señor mío:

Habiendo leído en el periódico «La Voz» un sueltecito bajo el epígrafe de «ALZADO EL DIRECTOR DEL COLEGIO INCLAN» en el que no hay a derechas un solo renglón; le ruego tenga la bondad de insertar en el rotativo de su digna dirección las siguientes y sencillas aclaraciones para que nadie se llame a engaño.

Siempre ha sido costumbre de este Instituto comenzar las labores escolares el día 1o. de Septiembre, como así teníamos fijado este año y citados a todos los alumnos. Pero es notorio que en tal fecha la racha ciclónica que se abatió sobre nuestra ciudad, por lo cual la mayoría de los alumnos no se presentaron con justa razón. Pasado el tornado hallamos destejados en parte los talleres de mecánica y carpintería; y se resolvió con el Sr. Cárdenas (Administrador de la Institución) no comenzar las labores escolares hasta que se hallaran compuestos los desperfectos, para lo cual dió órdenes urgentes.

Esta es en puridad la única y verdadera causa de no haber recibido a los becados y abierto el Colegio.

Respecto a las otras especies que vierte el sueltecito mal informado, bastará decir que el Rvdo. P. Felipe de la Cruz, Director del Colegio Inclán, se halla en New York, llamado de allá urgentemente por los negocios que ha largos años viene gestionando con respecto a una Fundación en la Ciudad de Camagüey. Que salió no el día 14 de Agosto, sino el día 23 del mismo mes en el Morro Castle, muy despacio y no alzado, como había ido en Mayo de este año al mismo asunto. Que mal podía llevarse el dinero que dice, siendo esta Institución administrada por un Patronato cuyo Presidente lo es el doctor Enrique Hernández Cartaya, y administrador el Teniente Coronel señor Nicolás de Cárdenas, de cuyos labios podrá ser informado quien lo desee.

Sin otro particular, le doy rendidas y anticipadas gracias por la publicación de estas declaraciones.

Sebastián G. FERRER.

POLVOS DE ABISINIA
EXIBARD
Sin Opio ni Morfina
Muy eficaces contra
ASMA
Catarro — Opresión
y todas afecciones espasmódicas de las vías respiratorias.
50 Años de buen Exito. — Med. Oro y Plata.
Docteur H. FERRÉ
72, rue Richelieu
PARIS
TODAS FARMACIAS

CONVOCATORIA A LOS OBREROS DEL SOMBRERO

La Comisión ha convocado para hoy, a las cuatro de la tarde, a las compañeras y compañeros de la Industria del Sombrero de Señoras, para celebrar una Asamblea en el local del Sindicato de Motoristas y Conductores, interesando la asistencia de todos, para tratar asuntos de importancia.

El nuevo KOTEX asegura mayor protección

El nuevo Kotex— gracias a su nivelador patentado—representa un perfeccionamiento que asegura una protección sensiblemente mayor y es más comodo y ajustable.

Los extremos no sólo son redondeados, también son achatados y con ésto se ha conseguido que el nuevo Kotex no abulte, ni se note al exterior. Su suavidad y absorbencia, son siempre notables. Su facilidad de deshacerse en agua corriente, la misma. Y no obstante estas ventajas y su mayor protección, Kotex no cuesta más que antes. Insista en el producto Kotex legítimo. Rehuse substitutos.

Fueron resueltos los problemas del hospital "San Lázaro", Rincón

El nuevo director ha satisfecho los deseos de los reclusos. Allí no hay comunismo, sino una organización interior de los enfermos para regir sus destinos. Otras noticias del Rincón

RINCON, septiembre. (Por correo). Los diversos problemas que confrontaba hasta hace pocos días el hospital «San Lázaro» del Rincón, han sido satisfactoriamente solucionados, gracias a los buenos oficios y alta discreción del doctor Victoriano Cabrera, su actual Director-Administrador. Los enfermos, pedían una cosa justa. Ellos necesitan la mayor tranquilidad y ser complacidos en aquellas peticiones que, respondan a principios de verdadera justicia.

Esa casa benéfica, como otras muchas por el estilo, que estan bajo la supervisión de la Secretaría de Sanidad y Beneficencia, estaban a merced del engendro político de estos últimos tiempos, completamente perjudicial para los intereses del expresado Lazareto.

Los reclusos no quieren que en su casa entre la política; ellos necesitan la protección de las personas caritativas, los verdaderos filántropos, nunca los arrivistas de última hora que, con tales o cuales promesas, pedían determinados puestos en la Administración.

Ellos se han acercado a este Corresponsal del DIARIO y me han dicho: «No somos políticos, no creemos en ninguna agrupación que con esos fines nos vengan a sonsacar; somos enfermos, sujetos a las naturales disciplinas del hospital, pero siempre pensando en nuestro mejoramiento, y para esos fines si exigimos la debida protección». Hacen muy bien, perfectamente bien.

La Dirección del hospital debe estar en manos de personas apolítica, y sobre todo, que, cuente con las simpatías de los enfermos. Ese no es un hospital cuya nómina está en la Secretaría de Sanidad, esa institución, está regida por un patronato, siempre visada por la Secretaría de Sanidad, pero manteniendo una amplia autonomía en su desenvolvimiento, una vez que sea nombrada, por el Secretario de Sanidad y Beneficencia, la Junta de Patronos. Cuando los enfermos se rebelaron, no estaban conformes con la conducta de la Administración. Allí no hay comunismo, allí no hay más que una organización interior, de los propios enfermos, para regir los destinos de aquella su casa. Los interesados en obscurecer la verdad, trataron de darde un cariz que no tenía. La realidad abrió la luz necesaria en aquel comentario al margen de la verdad. Numerosos lectores del DIARIO en aquel hospital nos piden estas aclaraciones que ofrecemos con el mayor gusto, pues estamos siempre al lago de los desheredados de la suerte, y simpatizamos con todo acto de justicia.

LOS ESTRAGOS DEL ULTIMO CICLON

En la estación de los ferrocarriles Unidos, el viento arrancó una de las barreras del cruce del ferrocarril, en la carretera de San Antonio de los Baños. Todos los platanales del término han venido al suelo, acentuándose con ese motivo la crisis en las fincas de por aquí.

Sin embargo los Stand de la pelota no han sufrido nada, y muy pronto se reanudarán los juegos de base ball.

RAFAEL DIAZ

Encuentrase enfermo de algún cuidado este nuestro apreciable amigo de la infancia. Son muchas las personas que concurren diariamente a su domicilio, interesándose por la salud de tan estimado enfermo.

Los médicos indican que sea operado urgentemente como último recurso de la ciencia. El cronista hace sinceros votos por su mejoría.

NUESTRA SRA. DE LA CARIDAD

Con gran solemnidad se llevó a cabo en la Iglesia del Hospital de San Lázaro, la festividad de la Patrona de Cuba. El templo, desde hora temprano, se vió nutrido de fieles a la religión.

De La Habana, y otros lugares, concurrió público.

Todo, de lo más distinguido.

EL COLEGIO «CRISTO REY»

Comenzó sus clases éste plantel educativo. La matrícula, aumenta cada año, fiel demostración del prestigio del colegio. Plantel religioso este que goza fama de bien atendido.

FERMIN SUAREZ

Para someterse a delicada operación quirúrgica en el Hospital Calixto García, de La Habana, abandonó esta localidad, el amigo Fermín Suárez, portero de San Lázaro, modesto servidor de aquel centro curativo querido de todo el mundo. El doctor Cabrera, recomendó eficazmente al infeliz enfermo, al ilustre médico doctor Vicente Pardo Castelló.

Su estancia en aquel hospital será por lo menos de dos meses.

Sinceramente, deseamos que salga bien de la operación.

EL DR. FLORENCIO NADAL

Nuestro repartidor del DIARIO en el Rincón, señor Fuentes, nos comunica que es incierta la acusación que se le hace al doctor Florencio Nadal, Jefe Local de Sanidad de Bejucal, respecto a su amistad con Arsenio Ortiz. Una información tendenciosa así lo dijo, y Fuentes se acerca a nosotros para afirmar lo contrario.

Queda complacido el amigo Fuentes. LUCAS SAINZ, Corresponsal.

DE INTERES PARA ALUMNOS DEL CENTRO ASTURIANO

Con motivo de no haber terminado determinadas reformas que están llevando a cabo en las aulas de nuestro Plantel Jovellanos, se hace saber a los señores asociados que no se dará comienzo a las labores escolares el próximo lunes día 11 del actual, habiéndose pospuesto la apertura del curso por breve plazo.

Oportunamente daremos a conocer por medio de la prensa la fecha exacta en que comenzará sus labores escolares el Plantel Jovellanos.

Luz al INSTANTE

La linterna Coleman Quick Lite es de confianza, 300 bujías. Produce un raudal de luz brillante, estable. A prueba de tempestades. Absolutamente segura, eficiente y económica.

LINTERNA
Coleman
QUICK LITE
COLEMAN EXPORT CORPORATION
5133 W. 65th St., Chicago, Ill., E. U. A.

Distribuidores:
Manuel López Fernández, Camagüey, Cuba
Antonio Marce, Santiago de Cuba.
Porto y Lloreda, García Hno.—Habana.
Coleman

SOCIEDADES ESPAÑOLAS

Repúblicos hispanos piden reconocimiento nuevo Gobierno Cubano

Por entender que concreta el ideal de renovación siendo la base de estructura nacionalista

El Círculo Republicano Español plenamente identificado con el gobierno revolucionario cubano, por entender que concreta el ideal de renovación y es base de una poderosa estructura nacionalista limpia de toda debilidad y de acomodos, ha dirigido al presidente Alcalá Zamora, el siguiente cablegrama.

Septiembre 8 de 1933.
Presidente República, Madrid.
Gobierno español realizaría labor indestructible aproximación hispano cubana reconociendo prontamente gobierno revolucionario cubano.
Círculo Republicano Español.

EL MOVIMIENTO SOCIAL EN ASOCIACION CANARIA

Para el martes 12 de los corrientes y a las 8 p.m., se ha dispuesto la celebración de la junta ordinaria de la Sección de Propaganda Inmigración y Protección al Trabajo de la Asociación Canaria. Dicha junta tendrá gran importancia debido a los asuntos a tratar y teniendo en cuenta que debido a las anormales circunstancias ocurridas durante el pasado mes de Agosto, no se celebró la sesión correspondiente a dicho mes.

Por ello, el señor Presidente de Propaganda de dicha colectividad, nos interesa hagamos saber que tiene sumo interés en que todos los señores vocales concurran a la junta en cuestión a fin de que todos conozcan los problemas a tratar.

EN LA CASA DE SALUD

Continúan desenvolviéndose normalmente todos los servicios facultativos y administrativos de la Casa de Salud «Nuestra Señora de la Candelaria», de la Asociación Canaria. La atención a los señores asociados, ha sido aún si cabe mejorada después del lapsus de 24 horas ocurrido en días pasados. Todos los socios y asociadas han correspondido de manera entusiasta, cooperando con los miembros dirigentes de la colectividad al mejor desenvolvimiento de todo lo referente a la asistencia sanitaria de los enfermos, así como al desenvolvimiento económico de la Asociación. La Asociación Canaria, pues, se muestra agradecida a todos sus componentes por la espontánea cooperación de todos en los momentos que atravesara.

LA GRAN VERBENA DE LOS DE «CURROS-ENRIQUEZ»

Magnífica promete resultar la grandiosa verbena que celebra la Sociedad «Curos Enríquez», en sus hermosos salones de la calle Santos Suárez número 12, esquina a Dolores; esta verbena titulada «Polar» tendrá todos los más grandes atractivos, pues sin duda que resultará la mejor fiesta del año.

Dos nuevos salones decorados con arte y gusto, serán inaugurados, todo el palacio social lucirá una bella iluminación, kioscos de distintas empresas, confeccionados especialmente para la verbena «Polar», serán gala de nuestro salón principal, con una superficie de 800 metros cuadrados.

La puerta principal lucirá el aspecto típico «Polar»; un hermoso «oso» dará la bienvenida al público en la entrada.

Los conjuntos contratados son los siguientes:

Orquesta de Antonio María Romeu, jazz band Hermanos Martínez, septeto Sonora Matancera y, el quinteto típico Los Barcaleses.

No falte a la mejor verbena del año.

Reinará mucha alegría.

EL NUEVO GOBIERNO DE LOS ARENALESES

Hemos estado hablando con el nuevo Secretario General de la prestigiosa sociedad estudiantil «Concepción Arenal», señor Armando Malvarez Canel, quien con su acostumbrada afabilidad nos manifestó, que muy en breve se reuniría por primera vez la actual Directiva arenalesa, en cuya sesión habría de nombrarse los Presidentes de Secciones y las Comisiones permanentes.

Nos informó que muy pronto sería la primera fiesta bailable del nuevo Gobierno, y que había el proyecto de celebrar una serie de fiestas, que habrían de resultar en extremo muy simpáticas, no sólo por la calidad de las mismas, sino por lo original de sus organizaciones.

Terminó diciéndonos que nada podía decirnos sobre el gabinete que habría de nombrarse, toda vez que nada se había hablado de ese particular.

Nos aseguró que serían iniciadas unas «Tardes Arenaleses» en el Campo de Deportes, que habrían de llamar mucho la atención de las familias arenalesas.

JUNTAS DIRECTIVAS

CENTRO ASTURIANO: Celebran sesión el lunes, día once del actual, a las ocho y media de la noche, las Secciones de Enseñanza, de Estadística y de Reclamaciones.

PROGRESO DE COLES: Celebrará Junta Directiva el martes próximo, a las ocho y media de la noche, en el Centro Gallego.

UNION VILLALBESA: Celebrará Junta General de Elecciones hoy, domingo, a las dos de la tarde en el Centro Gallego.

VIVERO Y SU COMARCA: Celebrará Junta Directiva el martes próximo a las ocho y media de la noche, en el Centro Gallego.

Apertura de las clases en la A. de Dependientes

La mejor prueba del amor de los socios a la Asociación será pagar todos los recibos

Oportunamente se avisará la apertura definitiva del curso escolar 1933-1934 en la Asociación de Dependientes, que estaba señalada para mañana lunes.

Es noticia de interés que trasladamos a los numerosos alumnos de este plantel. Desde estas columnas precisaremos la fecha definitiva.

PAGO DE CUOTAS

Exhorta el Presidente de la Asociación de Dependientes, don Avelino González, a los socios y asociadas en general para que den en estos momentos su mejor prueba de afecto a la Asociación abonando puntualmente los recibos. Desde el punto de vista del interés social —ahora que la Sociedad lo ha menester— no cabe duda que abonar la cuota es el mejor auxilio que se puede prestar a la causa; y en cuanto al interés particular del socio no cabe dudar tampoco que procede estar al corriente, ya que la Casa de Salud y todas las dependencias de la Sociedad prestan su servicio con la mayor eficiencia y regularidad, y la mayor largueza.

El socio que paga por amor con confianza y seguridad pues todos en general pueden hacerlo con confianza y seguridad pues los servicios de la Quinta no se interrumpen en ningún momento ni hay razón que suponga su interrupción. Visite el Sanatorio y verá el orden que allí existe; verá el Consultorio lleno materialmente de asociados; y la sala de cirugía en activo e intenso trabajo y el Laboratorio sin cesar en sus actividades. y la Farmacia con todo su personal al frente despachando lo que se le ordena.

Abone su cuota sin temores. Tenga confianza en la Sociedad.

ESFUERZOS DE PROPAGANDA DEL CENTRO CASTELLANO

En días pasados se reunió la Junta Directiva, para conocer de diferentes asuntos relacionados con las actividades sociales, tomándose importantísimos acuerdos, siendo uno de ellos, la constitución de la Comisión Consultiva de la Sección de Propaganda con fines a una intensa labor que se ha de desarrollar en breve en todos los sectores de la vida nacional, con miras a difundir ampliamente los grandes beneficios que reporta el ser asociado del Centro Castellano.

Se acordó designar a los señores presidentes de las Secciones de Sanidad, Recreo y Adorno, e Instrucción, y administración, Francisco Sánchez Tamame, Luis Martínez Manglano, Francisco Ruiz, Marino Belmonte, en unión de los señores Juan Martínez Zorrilla, José Cabo Pérez y Manuel Bajo, para que bajo la presidencia del señor Lorenzo de Toro, presidente de la Sección de Propaganda, presenten a la próxima Junta Directiva el novísimo plan de campaña a desarrollar, que indiscutiblemente ha de producir grandes beneficios, solicitando el concurso de todos los asociados que han de ver con agrado las fuerzas que se previenen para llevar a vías de hecho los deseos de todos.

Nadie puede regatear sus grandes valores al Centro Castellano, se halla perfectamente identificado con todas las autoridades de la opinión pública, y tiene a su favor, los mejores propósitos de cuantos cooperan en la consecución de los altos fines perseguidos.

Felicitamos muy de veras a todos, especialmente a la Junta Directiva por sus buenos aciertos, y esperamos que los resultados coronen los esfuerzos de la progresista legión castellana.

Hoy la gran fiesta el dia del vendedor en todos los jardines de la Tropical

Ha despertado un magnífico entusiasmo y seguramente van seis mil romeros y romeras

Y nunca como hoy, mañaneramente, podemos lanzar con los albores del día el grito siempre simpático, popular y entusiasta de ¡Ya está el café! Sencillamente, sencillo; porque hoy domingo de gracia, de gloria y de revolución, de alegría, se celebraría en los jardines de La Tropical—léase todos los jardines— la grandiosa fiesta que han organizado con todo fervor romero los vendedores del Centro de lo mismo; fiesta que se cobija bajo la bandera nacional, producto de una revolución heroica, que nos volvió a la dignidad de hombres cívicos, y cabe el rubro valiente y cautivador del «Día del Vendedor». Día cumbre, día estupendo, en el que allá, en La Tropical cantará la fraternidad de diez mil romeros con otras tantas romeras, su himno de cordialidad; todo por la generosidad de don Julio Blanco Herrera, que es otro vendedor más, porque vende unas cervezas estupendas y por la gentileza de la Comisión Organizadora del máximo festejo, que tendrá lugar hoy, durante todo el día, bajo la sombra de los árboles que preside don Mamoncillo y entre los rosales de sus magníficas rosaledas.

Repetimos que la fiesta, como suele decirse, será a todo meter; que en cada jardín va una orquesta y que, por lo tanto, más cuanto, se celebrará un gran baile en La Cúpula, otro gran baile en el Salón Ensueño, otro no menos grande en el Salón Tropical; otro bajo las sombras siempre acogedores del Mamoncillo abuelo. Que se abrirán todas las compuertas de las cataratas de las cervezas de todas series y clases y que habrá helados y lunch y hasta banquetes pantagruélicos todo a precios tan romeros como módicos y populares. Y música para todos y música española, criolla, mundial, ya que esta fiesta la amenizarán las mejores y más elocuentes orquestas de la Habana y de toda la República y que trenes, coches, guaguas y autos en numeroso rosario, irán; pues los vendedores son gente popular, gente de arrastre, con ingente simpatía en el público habanero, porque son de los buenos, de los trabajadores, de los dignos; clase noble de hombres cívicos, entusiastas y fraternales.

Y a su fiesta va hoy a La Tropical medio mundo y el otro y medio, porque será triunfal y grandiosa. Vamos pallá.

La voz de alerta de la propaganda de Ctro. Gallego

No hagan caso los asociados de los infundios que circulan y paguen sus recibos a tiempo

Este importante organismo de la sociedad galaica hace saber a la masa social que, por reportaje de los cobradores, se ha enterado de que días atrás varias comisiones de individuos ajenos a la institución anduvieron visitando a los socios para inculcarles que no pagaran sus recibos al Centro Gallego, toda vez que éste no tenía ya nada que ver con la casa de salud «La Benéfica», desde el momento en que habían sido destituidos sus dirigentes e intervenida oficialmente su dirección y administración por la Secretaría de Sanidad.

Tales infundios que el buen sentido rechaza por ilógicos y absurdos no dejaron sin embargo de encontrar eco en algunos socios demasiado impresionables y de escasa comprensión que al presentárseles el cobrador se declararon en receso mientras tanto no sabían en qué quedaba eso que les habían dicho.

En vista de los perjuicios que la excesiva credulidad de esos socios irroga a la institución, reteniendo el pago de sus cuotas precisamente cuando más necesarias le son, la Sección de Propaganda se apresura a hacerles saber que, a pesar del acta de intervención levantada, ni un sólo instante ésta ha tenido efectividad, prestándose los servicios científicos y la atención a los enfermos con el mismo esmero y regularidad de siempre. Las consultas y el despacho de Farmacia tampoco han sufrido la menor interrupción, es decir, que todo se desliza normalmente y que todo el mundo está en sus puestos y a sus horas, excediéndose los médicos y enfermeros en el cumplimiento de sus deberes para contrarrestar las dificultades que se han querido poner en práctica para entorpecer el funcionamiento de la casa de salud.

La Sección de Propaganda ruega pues, a los socios que rechacen toda clase de sugerencias de ese jaez que no son más que infundios para perjudicar a la Sociedad, y que ahora más que nunca ésta necesita del apoyo material de todos sus componentes, que consiste en pagar puntualmente sus recibos para que pueda salir victoriosa de esta nueva prueba a que ha querido sometérsele.

LABORES DEL SANATORIO DE HIJAS DE GALICIA

Ayer, en el Sanatorio «Concepción Arenal» de la Sociedad «Hijas de Galicia», el cirujano doctor Carlos de Valle practicó una operación; y en la sala de maternidad dieron a luz dos asociadas, naciendo dos hembras.

Por médicos, cirujanos y especialistas fueron consultadas en los gabinetes de la Quinta 349 asociadas.

Salieron dadas de alta: María Peña, Benigna Folla, María Pereira y Julia Cotarelo.

Ingresaron: Dolores Santos, Juana Pagés, Caridad Quintairos, Hortensia Bermúdez, María García, Blanca Avila, Encarnación Fernández y Eloína García.

DEBILIDAD AGOTAMIENTO
ANEMIA
VINO y JARABE
Deschiens
a la Hemoglobina. — Los Médicos proclaman que este Hierro vital de la Sangre es muy superior á la carne cruda, á los ferruginosos, etc. — Da salud y fuerza. — PARIS.

M.E.C.D. 2016

REUMATISMO

Tenemos en el sistema que causan la hinchazón, tesura en extremidades, dolores de espalda, irritación, insomnio, levantarse de noche, dificultad al orinar, fetidez de aliento, neuralgia, pérdida de energías, arteriosclerosis, jaquecas, vejez prematura, cálculos hepáticos y nefríticos. No sufra más. Pida a su boticario un frasco de

Anticalculina EBREY

Pronto alivio será su recompensa. Anticalculina Ebrey actúa rápidamente, calmando la irritación, eliminando las toxinas, debido a sus componentes diuréticos, puramente vegetales. Millares endosan este eficaz remedio garantizado. GRATIS: El Libro del Horóscopo, solicitándolo a Ebrey Laboratories, 251 Pearl Street, New York.

Viboreñas

EN UNA CUBANISIMA MANSION

En la que preside la distinguida y venerable dama Caridad Valdés Vda. de López Algarra, en esa cubanísima mansión en la que en preferente lugar ocupa la Patrona de Cuba, la Milagrosa Virgen de la Caridad puesto de honor, en elegante y severa Capillita, viéndose las más selectas representaciones sociales que fueron a saludar a Caridad en sus días, y también viéronse a numerosas figulinas que fueron a hacerlo a la linda amiguita Caridad López Peñalver, la graciosa «Bolita», su nieta, que también los celebraba.

Es de tantos años mi amistad con esa respetable dama, son tantas e invariables las demostraciones de afecto que siempre recibo en su venturoso hogar, que en tan señalado día no podía dejar de saludarla, y darle mi prometido abrazo, e inclinarme ante su nieta adorada, que tan preferente lugar ocupa entre mis amiguitas.

La preciosa Virgen de la Caridad, una imagen admirablemente tallada, aparecía en su brillante altar con las valiosas joyas que desde incontables años posee Caridad, y que en los días de grandes congojas de Cuba, de la que es Patrona muy venerable, permanecen como ofrendas a sus pies.

Las más delicadas flores, en gran cantidad adornaban la Capillita, que permanecía con incontables foquitos encendidos, y la Virgen parecía, ante tan ferviente devoción, sonreír más amorosamente.

—Hoy no se bailará en esta casa,—díjome mi respetable amiga; porque cuando Cuba gime, sus hijos deben sentirse apenados como su amada Patria.

Y así fué, ni se bailó, ni siquiera se hizo funcionar el excelente aparato de radio, que tantas fiestas ha amenizado allí, en días mejores...

Con Caridad tuve el gusto de saludar a su hija la bella dama Carmita López, Vda. de Martínez Domínguez, y a la amante esposa de su hijo Manolo, la joven señora Concha Valdés de López.

«Bolita», la festejada, recibía a sus amistades junto con su hermana Conchita y prima Conchita López Valdés, con esa delicadeza y dulzura que tanto la caracterizan, con una afectuosa frase de bienvenida, un apretón de manos, una sonrisa...

Allí saludé a la bella trigueña Carmelina Martín, la inspirada recitadora.

Carmita Martínez, la gentil primita de «Bolita».

María Luisa Reta, Teté Gutiérrez, Iraida y María Teresa Azpeitia, Alda e Isabel Medrano, Elia González, Rosa, Elena, Luz María y Hortensia Morejón.

Cristobalina Madan, Alicia, Marta y Eduvigis Meneses, Julia Sánchez, Ana y Hortensia Azpeitía, Lilia Reyes, Isabelita Vidal....

En el elegante comedor, servido personalmente por «Bolita» y Conchita López, pude saborear un riquísimo queque y un sabroso helado de fresas, exquisito.

De más está diga que era muy numeroso el grupo que formaban los pinos-nuevos que cumplimentaron a la amiguita festejada.

Y era entre todas y todos uno solo el tema, con impaciencias y temores; el baile del próximo sábado en la TERRAZA CENTRAL, dedicado a los Oposicionistas viboreños, por sus organizadoras, las más entusiastas entre varias Comisiones de señoras y señoritas, tanto «Bolita» como sus primas, las dos Conchitas.

Es de esperarse que encauzados ya los grandes problemas que se debaten actualmente, no deje de efectuarse, y tan brillante acto social, que lo será, marcará un lazo más de fraternal unión entre esa animosa y valiente juventud que luchó y se sacrificó por que Cuba disfrute de una vida próspera y dichosa sin funestas Dictaduras, las que de intentarse, serán de nuevo destruídas con igual patriotismo.

Otros deberes hiciéronme retirarme temprano de esa mansión cubanísima, la de la venerable dama Caridad Valdés Vda. de López Algarra, a la que reitero mis más expresivos votos por que siempre disfrute de saludable existencia, para que por muchos años vea a su Cuba feliz y dichosa, con el favor de su Milagrosa Patrona la Santísima Virgen de la Caridad.

ALMUERZO POSPUESTO

El que debía celebrarse hoy en la TERRAZA CENTRAL por los Ex-Alumnos Maristas y actuales Alumnos, en número que hacen extensa relación, debido a permanecer muchos ocupados en distintas atenciones que les impedirían concurrir, se ha tomado el acuerdo de posponerlo para próxima fecha.

Se desea que asistan todos, las promociones de más de diez años, y así será en la nueva fecha que daré a conocer.

SRTA. ARODIA RODRIGUEZ

Operada ha sido, hasta el presente con el más feliz éxito de una afección a la garganta, tan gentil figulina, que reside en la elegante residencia de sus íntimas, las señoritas Debens.

Su actual estado es tan satisfactorio que permite señalar un triunfo más al afamado especialista doctor Somoano.

Me complazco en consignar tan agradable nota, y felicito a Arodia.

NOTA INCOGNITA

El intrigante chismecito, el que siempre es deseado...

Trátase de una figulina de la más delicada belleza, del más exquisito trato en el que manifiesta su cultura y su sociabilidad, dones con los que ve rendido a sus menuditos piececitos a un cumplido joven, muy afortunado, que es muy felicitado por «esto» y por sus interesantes crónicas sociales, que firma con el nombre de un soberano, deseándole él serlo en un dichoso hogar con la más bellísima soberana.

Por hoy no consigno las iniciales al iniciarse este dulce idilio, pero muy pronto lo haré.

¡Queda así prometido, curiosísimas figulinas!

Urbano del CASTILLO.

¡QUE OFERTA MAS GRANDIOSA!

¡3,000 Pares de Zapatos! ¡3 Hermosas Casas!

3 casas y 3,000 pares de zapatos se sortearán en el Concurso del JABON CANDADO. ¡Qué orgulloso se sentirá usted si es uno de los agraciados!

Empiece a reunir las envolturas del JABON CANDADO enseguida. Aconseje a sus vecinos que compren JABON CANDADO. Dígales que deja la ropa de una blancura de nieve y sin olor alguno. Con qué facilidad da brillo a toda la vajilla. Cómo quedan deslumbrantes todos los rincones de la casa al limpiarse con este antiséptico jabón.

Y recuerde que el JABON CANDADO envuelto es exactamente igual al de barras; en realidad son las mismas barras cortadas en panes manuables: primero, para protegerle a usted contra las imitaciones, y después, para que el jabón se conserve limpio y libre de polvo y suciedad.

No pierda tiempo. Compre hoy mismo 5 panes de JABON CANDADO. Puede que el número que usted obtenga sea el afortunado. Para tomar parte en el concurso de las 3 casas y de los 3,000 pares de zapatos, todo lo que tiene que hacer es enviarnos los cupones y candaditos grandes de las envolturas del Jabón Candado, o 5 bandas negras del Jabón Palmolive (tamaño grande), o 2 tapitas de la Crema Dental Colgate (tamaño grande), lo que le dará derecho a un número que podrá salir premiado.

5¢ EL PAN

ROPA BLANCA
JABON CANDADO

EL DOLOR DE LOS CALLOS CESA INSTANTANEAMENTE

● Extirpe los callos dolorosos con "Blue-jay," el callicida científico inventado por un químico de renombre y usado por millones desde hace más de 35 años.

● "Blue-jay" se aplica rápidamente—el dolor cesa en seguida. El callo desaparece en tres días.

● No corra riesgos usando métodos inciertos o cortando los callos. Sea precavido . . . use "Blue-jay."

"Blue-jay" obra así: A es el medicamento que suavemente desaloja el callo. B es la rodaja de fieltro que alivia la presión y quita el dolor en seguida. C es la tira adhesiva que mantiene la rodaja en su lugar y evita el que se deslice.

De venta en droguerías, farmacias y boticas
Tamaños especiales para juanetes y callosidades

BLUE-JAY BAUER & BLACK REMEDIO PARA CALLOS

SEMILLAS FRESCAS DE HORTALIZAS Y FLORES
PIDA CATALOGO
PRECIOS ESPECIALES A COMERCIANTES

Alberto R. Langwith y Cía.
Obispo 66 -- Telf. A-3240

Mofuco

lo encuentra Vd. desde Pinar del Río hasta Santiago de Cuba

PRUEBELO EN SU MOTOR

IODONE ROBIN

Medicamento de elección contra
el ARTRITISMO, la ARTERIO-ESCLEROSIS, el ASMA
el ENFISEMA, el REUMATISMO, la GOTA, la SÍFILIS
Absorción fácil sin los inconvenientes de los ioduros.
GOTAS - AMPOLLAS - COMPRIMIDOS
LABORATORIOS Mce ROBIN, 13, Rue de Poissy, PARIS

Crónica Habanera

(Viene de la Pág. SIETE)

EN EL CARMEN

Tuvo efecto ayer, a las nueve y media de la noche, en la Iglesia Parroquial de Nuestra Señora del Carmen, una lucida ceremonia nupcial, en la que fueron contrayentes la señorita Renee Callejas Yero y el señor Clemente Berestein Condom.

«El Clavel» el acreditado jardín de los hermanos Armand, tuvo a su cargo el adorno floral del Templo, obra de exquisito gusto y novedad.

También del mencionado jardín procedía el bouquet nupcial, precioso modelo confeccionado con gardenias y jazmines de Persia.

Los padres de la novia, el señor José Calleja y señora Zulima Yero, fueron los padrinos del acto.

Por ella, firmaron el pliego matrimonial, el doctor Carlos Rodríguez Lendián, y los señores Dionisio Godínez, Benjamín Alonso y José M. Delgado.

Por él, los doctores Juan Antiga y Mauricio Martínez, y los señores José Domínguez, Carlos Callejas y Aurelio Medina.

NOTA DE DUELO

En la ciudad de Cienfuegos ha dejado de existir el señor José Donato y Díaz de Villegas, persona que disfrutaba de grandes consideraciones en aquella localidad.

El desaparecido era hermano de los compañeros de DIARIO DE LA MARINA señores Pablo, Carlos y Luis Donato, a quienes enviamos nuestro sentido pésame, haciéndolo extensivo a su viuda.

EL CONCIERTO DE HOY

Gran interés existe en nuestros círculos artísticos para el concierto que celebrará la Orquesta Filarmónica de La Habana en el teatro Nacional.

Un gran programa se desarrollará en el mismo, actuando el joven pianista cubano Pedro García Arango, que se presentará como solista con el concierto Op. 37 de Beethoven.

Comenzará dicho acto a las diez de la mañana.

FUERA DE LA HABANA

Mañana, en la Iglesia Catedral de Cienfuegos, contraerán matrimonio, en horas de la mañana, la señorita Josefina Díaz Suárez, muy relacionada en aquella sociedad, y el joven Alfredo Mínguez Zequeira.

Los contrayentes serán apadrinados por la señora Agueda Suárez de Díaz, madre de la novia, y por el padre del novio, señor Alfredo Mínguez Márquez.

TE BAILABLE

En los salones del Columbus Yacht Club, en el reparto Kohly, tendrá efecto esta tarde un te bailable exclusivamente para los miembros de dicha sociedad.

Tocará desde las cinco en adelante la orquesta «Jazz Queen», formada por bellas señoritas.

EDEL FARRES

Los hombres son atraídos por
un cutis fragante y delicado

La belleza del cutis se conserva usando el Jabón Hiel de Vaca.

NO hay nada que encante y atraiga como un cutis fragante y adorable. Y no existe nada como el Jabón Hiel de Vaca para conservar el cutis suave, blanco y delicadamente perfumado. Este es el motivo por el cual las mujeres bellas confían su cutis a este magnífico jabón embellecedor.

He aquí la manera de usarlo:- Aplíquese con la espesa espuma un suave masaje (fíjese que la espuma es rica y abundante); enjuáguese bien varias veces con agua limpia. Después, goce causando la admiración que toda mujer ansía!

"Un Siglo Embelleciendo Rostros"
3227-A

TESORO DEL ESTÓMAGO
CASTAÑO Y ALBA — MARCA REGISTRADA

TONICO DIGESTIVO Y ANTIGASTRALGICO
50 años de éxito. Cura pronto todas las enfermedades del estómago e intestino. Venta en Farmacias.

MAÑANA COMENZARA EL NOVENARIO A CRISTO POBRE EN SU CAPILLA

El viernes ocho a las cuatro de la tarde dará comienzo el novenario a Cristo Pobre en su Capilla de Habana y Chacón.

El Señor bajo la devoción de Cristo Pobre no cesa de conceder gracias a sus devotos.

A continuación exponemos la relación de las personas que generosamente nos han empezado en los días del presente a ayudarnos a sostener la Cocina para los pobres ¡Doscientos pobres que diariamente sostiene el arzobispado!

La señora Edda Roces de Lauderman, once libras de tasajo.

F. P. doce latas de leche, una lata de aceite de ocho libras y una de manteca idem.

María Luisa Sardenas 6 latas de leche. El Excmo e Ilmo. Sr. Arzobispo 30 pesos el señor Vega Florez 2.00 pesos. Una señora caritativa tres pesos. Una devota un peso. Una devota de C. P. un peso. Otra devota por conducto de César un peso. Señoritas Albertini seis libras de harina, idem de arroz. Una devota un peso.

La Congregación de Cristo Pobre hace un llamamiento a las almas piadosas ¡Ayúdenos con lo que pueda al alimento de los pobres! Mándenos víveres, arroz, granos, leche, carne los momentos son de angustias. ¡No queremos dejar a las infelices viudas a los niños huérfanos sin pan.

Una citación

Se cita a todos los estudiantes de la Escuela de Ingenieros Agrónomos y Azucareros para que concurran a una asamblea que habrá de celebrar se mañana, día 11 de los corrientes en la Quinta de los Molinos.

El acto se efectuará a las dos de la tarde y se tratarán en el mismo asuntos importantes del momento actual.

SE AGOTAN

Valen 30 cts. Cómprelos por **20 cts.**
1 tubo grande de 1 crema dental Colgate, vale..... 20 cts.
1 jabón Palmolive grande, vale..... 10 cts.
30 cts.

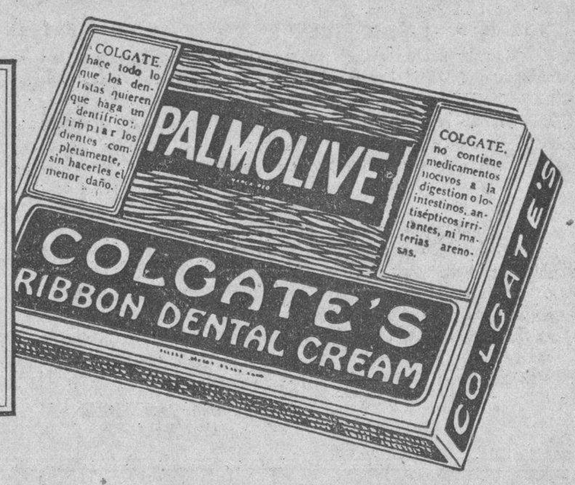

¡Noticia sensacional! Verdadera ganga en artículos que se venden solos. Adquiera enseguida de su proveedor una gran cantidad de estos populares artículos de tocador, a precios ínfimos.

Colgate es la Crema Dental recomendada por más dentistas que ninguna otra, porque es superior en 4 cosas: (1) su detergente espuma limpia completamente, aun donde el cepillo de dientes no toca; (2) embellece la dentadura, porque contiene el ingrediente pulidor especial que usan los dentistas; (3) su delicioso sabor a menta deja la boca fresca y el aliento perfumado; (4) es la más económica, porque el tubo grande contiene UNA MITAD MAS de crema que otras del mismo precio.

ADEMAS, obtiene usted el famoso jabón embellecedor, el Palmolive,—la mezcla secreta de los balsámicos aceites de palma y oliva,—que conserva el cutis suave, fresco, juvenil y encantador.

¡NO DEMORE!
COMPRE VARIOS ESTUCHES HOY Y AHORRE DINERO

Valen 14 cts. Cómprelos por **10 cts.**
1 tubo mediano de la crema dental Colgate, vale 10 cts.
1 jabón Palmolive tamaño pequeño, vale..... 4 cts.
14 cts.

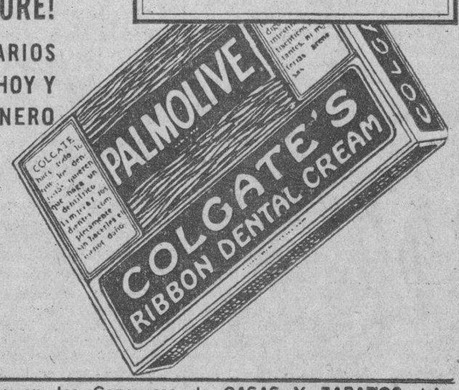

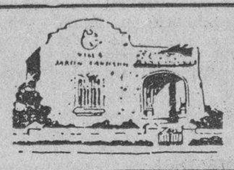

Participe en los Concursos de CASAS Y ZAPATOS del *JABON CANDADO*, enviando cualquiera de las siguientes cosas que dan derecho a Un Número:
2 tapitas de la Crema Dental Colgate Grande
4 tapitas de la Crema Dental Colgate Mediana
5 Cintas negras de Jabón Palmolive Grande
5 Candaditos de envolturas de panes grandes del Jabón Candado
Envíelos a: Concurso Jabón Candado—Apdo. 1990—Habana

DOS RADIOS POR el VALOR de UNO

Con estos nuevos modelos de aparatos "ATWATER KENT, VOZ DE ORO", COMBINACION DE ONDA CORTA Y LARGA EN EL MISMO CHASSIS, Ud. oirá:

ESPAÑA, FRANCIA, INGLATERRA, ALEMANIA, ITALIA, E. UNIDOS
MODELO "708" $98.00; MODELO "808" $120.00

No adquiera su aparato de radio sin antes ver y oír estos nuevos modelos, COMBINACION DE ONDA CORTA Y LARGA EN EL MISMO CHASSIS.

JOHN L. STOWERS
SAN RAFAEL, 29. — TELEFONO A-3962. — HABANA.

EMPLEADOS DEL CONGRESO PIDEN QUE LES PAGUEN

Hemos recibido en esta redacción una carta que firma un grupo numeroso de empleados del Congreso de la República.

En dicha misiva aluden los mismos a la difícil situación porque atraviesan, ya que no se les han abonado aún sus haberes correspondientes al mes de agosto, y solicitan que elevemos hasta las autoridades su ruego de que se les satisfagan cuanto antes.

EL SR. CHARLES W. MONROE SALIO RUMBO A CHICAGO

Un viejo y estimado amigo de esta casa: Mr. Charles W. Monroe, salió ayer, en aeroplano para la populosa ciudad de Chicago.

El señor Monroe, miembro distinguido de la Monroe Advertising Agency, va en viaje de negocios.

Le reiteramos todo género de éxitos y una feliz travesía.

Y que regrese pronto al seno de esta sociedad que le aprecia por su exquisita caballerosidad.

Academia DE San José
Loretto
Sur de Jacksonville
Florida

Colegio para varones bajo la Dirección de las Hermanas de San José.

Espaciosos y modernos edificios, extensos terrenos, gran piscina para baños.

Los cursos se dividen en Elementales y Segunda Enseñanza (o sea, 'Junior High'). Música y ejercicios atléticos bajo supervisión profesional.

Prestamos esmerada atención a discípulos Latinos dándoles cursos especiales en escritura y conversación de inglés.

Restituído el personal del H. de Oriente

Las fuerzas revolucionarias dieron posesión al antiguo, desalojando a los intrusos

Quedó solucionado ayer el problema suscitado en el Hospital Civil «Saturnino Lora», de Santiago de Cuba, donde elementos de la raza de color exigieron la renuncia de sus cargos a todos los médicos y enfermeras, nombrando director técnico al doctor Losada. El Jefe de la Revolución en la capital de Oriente, al tener conocimiento de lo ocurrido, con fuerzas a su mando, se personó en el referido centro benéfico desalojando a los allí constituídos, restituyendo el orden, según el siguiente telegrama remitido por el doctor Lorenzo Comas, director, al secretario de Sanidad:

«Despejada la situación caótica de ayer, Jefe Máximo Revolucionario esta ciudad me ha impuesto nuevamente en el cargo de director del Hospital, quedando sin efecto mi renuncia de ayer y disponiendo sinceramente a prestar mi cooperación a la obra actual Gobierno. Con mi felicitación personal y la de los empleados, quedo atentamente».

INAMOVILIDAD DEL EMPLEADO

En relación con la Asociación Nacional de Empleados Públicos el doctor Lucilo de la Peña, hizo ayer las siguientes declaraciones:

«Los señores Acharandio, Madrigal, Bequer, Hernández, Peláez, Azoy, Reverte, Fusté y la señora Barrera, inician una «Asociación Nacional de Empleados Públicos», a fin de propugnar las siguientes aspiraciones:

«La inamovilidad después de una investigación rigurosa de la conducta pasada del empleado, el retiro, la permanencia en los Ayuntamientos y Juntas Electorales, etc.

«Quieren trazar radiales a través de toda la Isla para que sienta la burocracia la comunidad de aspiraciones y la responsabilidad solidaria.

«Prescindiendo de todo sentido personal y político la iniciativa en sí evidencia que los servidores del Estado están a tono con los momentos de vigorosa reacción nacional, hacia el concepto más elevado y probo de las funciones de cada ciudadano. En este sentido es de estricta justicia revolucionaria, reconocer el concurso cierto que aportan a la labor rectificadora y orientadora de estos elementos que se interesan por las preocupaciones del momento, aportando su concurso».

Dr. ANTON LUTZ
Oculista
CALLE 23 y H
Teléfono F-4995
VEDADO

Ideal para combinarse con cualquier bebida

CANADA DRY
El Champaña de los Ginger Ales

C.D. 2016

AVISO
DIRECCION DE LA LOTERIA NACIONAL

Con la debida autorización se pone en conocimiento del público que las fechas señaladas para efectuar los sorteos números 886 y 887 han sido transferidas.

El 886 señalado para el diez de septiembre, se efectuará el 17 de septiembre.

El 887 señalado para el 17 de septiembre, se efectuará el día 30 de septiembre.

Los billetes para los citados sorteos se siguen vendiendo en las taquillas de la Renta de Lotería al precio de cinco pesos menos cinco por ciento o séase cuatro pesos y sesenta y cinco centavos neto.

Para el interior cuando el pedido venga acompañado de su importe en giro postal o cheque certificado de Banco afiliado al Clearing House, se remitirán los billetes al mismo precio de cuatro pesos y setenta y cinco centavos cada uno, por correo certificado franco de porte.

MANUEL DESPAIGNE
Director.

RESULTO MUY SOLEMNE LA FIESTA DE LA CARIDAD EN LA IGLESIA DE LA MERCED

Merced al entusiasmo y fervor que por la Patrona de Cuba siente, el R. P. Esteban Maestro-Juan, C. M. Director de la Asociación de Nuestra Señora de la Caridad del Cobre de la Iglesia de la Merced, pudo celebrarse una grandiosa función en la expresada iglesia el viernes 8, festividad de la Patrona de Cuba.

Se ajustó al siguiente programa:

MISA DE COMUNION

A las ocho de la mañana en el altar de Nuestra Señora de la Caridad, que lucía un preciosísimo adorno floral y una artística iluminación celebró Misa de Comunión general, el R. P. Vian,Superior de los Padres Paules de Santos Suárez y Paz.

Misa y Comunión fueron armonizadas por el maestro Saurí, organista de esta iglesia.

Estuvo muy concurrida de asociados y fieles.

MISA SOLEMNE Y SERMON

Aa las nueve de la mañana en el altar mayor del templo, bellamente adornado y profusamente iluminado, tuvo lugar la Misa solemne, oficiando de Preste el R. P. doctor Florencio García. C. M. asistido de los Padres Paules Juan Alonso y Bruno García.

Pronunció magnífico panagírico el R. P. Vicente Sáinz, C. M.

La Capilla musical del Colegio-Asilo San Vicente de Paul, bajo la dirección de la señorita Aurea Marinas y acompañada al órgano por el maestro señor Francisco Saurí, interpretó magistralmente la Misa de Perosi; al Ofertorio, «María Mater Gracia» y el Himno a la Virgen de la Caridad.

Fué unánimente felicitada la Directora de la Capilla musical señorita Aurea Marinas.

PROCESION

Después de la Misa, una grandiosa procesión recorrió las naves del templo.

Daban escolta de honor a la Patrona de Cuba, niñas del Colegio-Asilo San Vicente de Paul ataviadas de Angeles.

Concurrieron a la procesión, la V. Comunidad de los Padres Paules, la Asociación de Nuestra Señora de la Caridad y un público numerosísimo

Dirigió la procesión el R. P. Esteban Maestro - Juan, Director de la Asociación de la Caridad.

CONSAGRACION

Recogida esta manifestación de fe y amor a la Patrona de Cuba, el R. P. Maestro-Juan, C. M. hizo la Consagración a la Patrona de Cuba, la Virgen de la Caridad.

El DIARIO DE LA MARINA, se complace en felicitar al Padre Esteban Maestro-Juan, C. M. por el grandioso homenaje, que debido a sus esfuerzos, recibió la Patrona de Cuba en el templo de la Merced.

El pueblo está contra el régimen y el Parlamento, DICE SAN ROMAN

Ametralladoras emplazadas en los costados de palacio y en azoteas, con abundante parque

Las principales personalidades de la política actual de España, fueron consultadas por Alcalá Zamora, siendo en su mayoría partidarias de la disolución y eliminación socialista

MADRID, septiembre 9. (AP).—El presidente Alcalá Zamora conferenció hoy con los señores Ossorio y Gallardo, Sánchez Román, Hurtado y Alvarez respecto a la crisis ministerial, y cada uno de ellos recomendó la formación de un gobierno de coalición, en forma diferente.

Ossorio Gallardo se declaró partidario de un gobierno republicano de coalición izquierdista, sin los socialistas, y continuación del actual Congreso. Recomendó la selección de un premier imparcial sin compromisos en el actual Parlamento, y la selección de la mayoría de los ministros sin tener en cuenta sus tendencias partidaristas.

Sánchez Román, una de las personas que mayores probabilidades tiene de ser premier, fuera de Lerroux y otros radicales republicanos, conferenció ampliamente con el presidente Alcalá Zamora. Después informó que había recomendado la formación de una amplia coalición republicana con representantes de todos los principales partidos y el resto formado con preeminentes personalidades republicanas, pertenezcan o no al Congreso. También manifestó Sánchez Román que «el Congreso ha terminado su misión y debe disolverse». El pueblo está contra el régimen y el Parlamento, y es necesario reconquistar la confianza de los ciudadanos mediante una política equitativa de carácter político y económico, respetando todos los intereses legítimos. Deben convocarse elecciones de congresistas después de las elecciones municipales de noviembre. Las discusiones del presupuesto deben posponerse hasta que esté aclarada la situación política y establecida la nueva orientación para la protección y fomento de los recursos naturales.

Hurtado recomendó la coalición republicana con socialistas y radicales, por considerar que «los socialistas son más peligrosos fuera que dentro».

Alvarez mostróse partidario de la disolución del Congreso bajo la dirección de un Gabinete organizado por Lerroux. Indicó que todos los partidos gubernamentales han contribuido a crear la presente confusión, y que el nuevo régimen necesita respetar los derechos a todos.

Unamuno recomendó que la crisis se haga parlamentaria en lugar de ministerial, y que el Congreso debe disolverse inmediatamente. Deben aplicarse las leyes ya aprobadas, en lugar de estar confeccionando otras. Recomendó que las principales personalidades del Gabinete, en lugar de los líderes de partidos, sean quienes dirijan las elecciones.

El presidente Alcalá Zamora suspendió las conferencias hasta nuevo aviso, teniendo en cuenta que el doctor Marañón se encuentra en París, y el señor Ortega y Gasset en Santander.

El gobierno, en forma inesperada y sin revelar los motivos, hizo emplazar ametralladoras en los costados de Palacio y en las azoteas, acumulándose además abundantes municiones y reforzando las guardias de Palacio con varios camiones de soldados.

Alcalá Zamora conferenció telefónicamente con Alba, que se encuentra en París, y quien recomendó la disolución del Congreso y la reorganización del régimen político conforme a las necesidades de la agricultura, comercio, industria y los ciudadanos en general. Indicó la urgente necesidad de una conciliación nacional, porque los desórdenes siempre se reflejan en la vida nacional y en el extranjero.

José Sánchez Guerra es partidario de la disolución del Congreso y la implantación de un nuevo régimen.

José Ortega y Gasset, por teléfono desde Santander, propone una coalición republicana sin los socialistas y la disolución del Congreso.

Alcalá Zamora anunció finalmente que conferenciaría por teléfono con el doctor Gregorio Marañón, que se encuentra en París, y con el líder de los regionalistas catalanes señor Ramón Abigal. Después llamó a Azaña a las cinco y media de la tarde para informarle de los resultados de sus conferencias y escuchar la opinión del ex premier respecto a las condiciones existentes entre los sectores que formaban el Gobierno.

De la actualidad política española

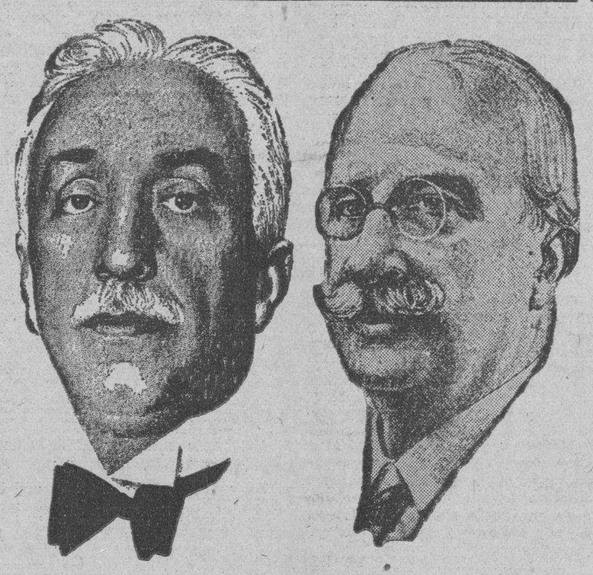

Don Nicolás Alcalá Zamora — Don Alejandro Lerroux

He aquí las dos figuras que ocupan el plano de la mayor actualidad española: Don Niceto Alcalá Zamora, Presidente de la República, quien consulta a las más destacadas personalidades de la política nacional en afanosa búsqueda de una solución a la crisis planteada con la renuncia del gabinete de Manuel Azaña, y don Alejandro Lerroux, llamado a formar gobierno, el cual parece hallarse a punto de realizar las caras ilusiones de su larga vida.

HA REBAJADO EL PRECIO DEL ORO EN INGLATERRA

LONDRES, septiembre 9.—Fenner, Beane and Ungerleider.—Las barras de oro en Londres se cotizan a 129 chelines 2½ peniques, contra 130 chelines 11 peniques ayer.

El dólar, en transacciones de última hora se cotizó a 4.53.

VALIOSA OPINION DEL:
Dr. Osvaldo Pochet,
Cirujano-Dentista.
San Lázaro, 130.
Habana.
Señores:
Me es grato comunicarles que a mi juicio la Pasta "GRAVI", resulta un buen producto dentífrico y llena cumplidamente los requisitos de un buen agente profiláctico.
(f.) Dr. Osvaldo POCHET

Las sociedades hispanas piden una solución cubana que no menoscabe la independencia

Se ha pedido por sargentos y soldados, jefes del campamento de Columbia la ayuda de los médicos del sanatorio del Centro Gallego para asistir a los enfermos del hospital militar

AYER, por la mañana, visitaron al señor Embajador de España en su palacete del Vedado, los Presidentes y Secretarios del Centro Asturiano, Centro Gallego, Asociación Canaria y de Hijas de Galicia, que fueron recibidos tan hidalgamente como siempre por el señor Luciano López Ferrer.

Los Presidentes, cumpliendo un acuerdo tomado por unanimidad en la sesión de Presidentes, celebrada momentos antes en la Presidencia del Centro Gallego, rogaron al señor Embajador que si por los deberes de su cargo, tuviera que intervenir en los asuntos de palpitante actualidad cubana, lo hiciera en el sentido de que la solución culminara en un gobierno netamente nacional, y sin menoscabo para independencia de Cuba.

El señor López Ferrer, manifestó estar atento a todo cuanto ocurre, coincidiendo con la sugerencia, noble y propia de la gratitud de los españoles, habiendo exteriorizado éste su criterio ante las personas ante las cuales debía hacerlo. Pues esas y no otras eran las sugerencias que tenía ya recibidas del Gobierno de la República Española.

Los Presidentes abandonaron la Embajada altamente satisfechos de la amabilidad del señor Luciano López Ferrer.

LOS MEDICOS DEL SANATORIO DEL CENTRO GALLEGO, EN EL HOSPITAL DE COLUMBIA

Ayer por la mañana, visitaron el Sanatorio La Benéfica, del Centro Gallego, un sargento y dos soldados, los cuales fueron allí cordialmente recibidos. El sargento, hubo de manifestar a los médicos de dicho Sanatorio, su deseo de que les acompañaran a Columbia, cosa que aceptaron, saliendo con dirección a dicho campamento, el sargento y los soldados, acompañados de los doctores Alvarez Goanaga, Remigio Dous, Conde y Domínguez, todos en la misma ambulancia.

Una vez en el Campamento citado, algunos sargentos y soldados, les informaron que como los servicios médicos están siendo abandonados en el Hospital Militar, querían saber si los médicos de «La Benéfica» accederían al ruego que se les hacía de atender los servicios en caso de alguna emergencia, visitando y curando a los enfermos allí hospitalizados.

Los médicos contestaron afirmativamente, ofreciendo a los soldados y sargentos sus servicios, siempre que los considerasen necesarios. Ofrecimiento que los sargentos y soldados de Columbia agradecieron profundamente.

Terminada la entrevista, los médicos regresaron al Sanatorio de «La Benéfica».

CAPTURADO EL ASESINO DEL SR. ENRIQUE CAPOTE

Los abecedarios señores Julio Agustó 5694, y Evelio Martínez 5694, y Evangelio Fernández 2489, han realizado la captura de Eusebio Cos, ex vigilante a las órdenes del asesino Jaime Llambes ex alcalde de Quivicán, autores de la masacre realizada en Quivicán el día 12, de que resultó muerto el abecedario doctor Enrique Capote.

Después de perseguirlo intensamente por varios pueblos del interior fué capturado en una finca del Término de La Salud, y traído a la Habana. Ha sido remitido al Príncipe en el día de hoy.

ABC es la esperanza de Cuba.

Todos unidos bajo la bandera de ABC.

MOTONAVE ALEMANA "ORINOCO" MODERNA MUY RAPIDA
A ESPAÑA, (Vigo, Coruña, Gijón, Santander)
SOUTHAMPTON, BOULOGNE, AMBERES Y HAMBURGO
OFICINA TERCERA: INQUISIDOR 37 TEL. M-8447
vía CANARIAS OCTUBRE 21
AGENCIA LUIS CLASING ED. HOTEL PLAZA TELEFONO A-4878
HAMBURG-AMERIKA LINIE
COMPAÑIA HAMBURGUESA

LLOYD NORTE ALEMAN
Próximas salidas para
CANARIAS, VIGO, CORUÑA, GIJON, SANTANDER, SOUTHAMPTON, BOULOGNE Y BREMEN
Vapor "SIERRA VENTANA" SEPTIEMBRE 15
Compañía Naviera
Lloyd Norte Alemán SA.
Agencia General Para Cuba
CAMARA Obispo 28 A-3455 — TERCERA Acosta 4 M-8066 — FLETES Oficios 18 M-8082

DISMINUYE EL DESEMPLEO EN LOS ESTADOS UNIDOS

NUEVA YORK, septiembre 9.—Fenner, Beane and Ungerleider.—Según la Casa Blanca, se encuentran ahora trabajando 13.500.000 empleados y 2.000.000 de firmas individuales y particulares, según las reglas y disposiciones de la Ley para el Restablecimiento Nacional, y más de 35 millones de personas empleadas en las industrias americanas se encuentran incluidas en el Código de dicha ley.

INDICE DE LOS PRECIOS DEL MERCADO AMERICANO

NUEVA YORK. septiembre 9.—Luis Mendoza y Cía.—El índice de precios al por mayor, de la Dirección de Estadísticas del Trabajo de Washington, para la semana terminada el 2 de septiembre, es 69.7, contra 69.6 en la semana anterior.

El índice de precios de artículos de primera necesidad. compilado por Moody, es 127.7 contra 128.9.

DEFUNCIONES
OCURRIDAS AYER EN LA HABANA

HASTA LAS 4 P. M.

Dolores del Corral Valdés, blanca, 70 años, Cerro 472, arterio esclerosis.

Alfredo Pérez, blanco, 9 meses, Zaragoza 25, infección intestinal.

María Lobato Sánchez, blanca, 33 años, 26 número 40, Vedado, tuberculosis pulmonar.

María Valdivia López, blanca, 2 meses, A y 37, Vedado, gastro enteritis.

Amada García Suárez, blanca, 70 años, Castillo 20, endocarditis.

Concepción Hernández, blanca, 60 años, Salud 158, embolia cerebral.

América Vázquez, mestiza, 54 años, Consulado 19, tuberculosis pulmonar.

Felipa Matoso, blanca, 39 años San José 101, síncope.

Cormina Berdasco, blanca, 22 años. Virtudes 39, bocio exultálmico.

Eleuterio Hernández, mestizo, 26 años, Hospital Calixto García, tubeculosis pulmonar.

Julián Pestana, negra, 36 años, Hospital Calixto García, asistolia.

Celia Rodríguez Márquez, blanca, 63 años, Carmen 36, lesión orgánica del corazón.

Teresa Pino y Quiñones, blanca, 74 años, Carlos 5, endocarditis.

Claudio Castilla González, blanco, 26 años, Hospital Municipal, traumatismo por aplastamiento.

Flora Fuentes Jiménez, blanca, 37 años, Hospital de Paula, gastro hepatitis.

Gidelia Pérez, negra, 4 días, Hospital Maternidad, debilidad congénita.

Antonio Cancio López, blanco, 32 años, Benéfica, sífilis cerebral.

José García Gutiérrez, blanco, 61 años, Cerro 659, bronconeumonía.

María Salas, blanca, 75 años, Asilo Nacional Anciano, arterio esclerosis.

Inés Leocadia Cabrera Pérez, blanca, 59 años, O-Farrill 42, oclusión intestinal.

ANUNCIESE Y SUSCRIBASE AL «DIARIO DE LA MARINA»

Compañía Trasatlántica Española
Servicios de Vapores Correos
PROXIMAS SALIDAS

PARA NEW YORK, VIGO, CORUÑA, GIJON, SANTANDER Y BILBAO
Vapor "C. Colón". Sept. 15
" "Habana". Oct. 16
" "C. Colón". Nov. 15
" "Habana". Dic. 16
" "C. Colón". Ene. 15

PARA VERACRUZ, (México) 48 horas de viaje.
Vapor "C. Colón". Sept. 8
" "Habana". Oct. 9
" "C. Colón". Nov. 8
" "Habana". Dic. 9
" "C. Colón". Ene. 8

PARA NEW YORK, CADIZ Y BARCELONA
Vapor "C. Colón". Sept. 15
" "Magallanes". Oct. 23
Vapor "C. Colón". Nov. 15
" "Magallanes". Dic. 23
" "C. Colón". Ene. 15

PARA GUATEMALA, COSTA RICA, PANAMA, COLOMBIA, CURACAO, VENEZUELA Y LAS PALMAS, (Canarias).
Vapor "MARQUES DE COMILLAS", Octubre 9;
Vapor "MARQUES DE COMILLAS", Diciembre 9.
GARCIA & DIAZ, Ltda.,
Agentes Generales
— HABANA. —
Palacio de la Lonja. Teléfonos M-6911 y M-6912

LA GRAN FLOTA BLANCA
Reserve ahora su camarote en el nuevo turbo-eléctrico «QUIRIGUA»
que sale para New York Jueves 14 de Septiembre a las 7 p.m.
Haga del trabajo un placer. ¿Viaje de negocios a New York? Hágalo en los nuevos y lujosos buques turbo-eléctricos «Quirigua», «Veragua» y «Peten» que ofrecen un servicio semanal New York-Habana y viceversa.
Sus amplios camarotes permiten más espacio y comodidades para los pasajeros que cualquier otro buque de la ruta regular New York-Habana. Superior cocina justamente famosa. Las comidas y camarotes comprendidos en todos los precios de pasaje.
Pasaje a New York . . $ 75.00
Ida y vuelta 110.00
UNITED FRUIT COMPANY
Oficina General: Muelle de Santa Clara. Teléfono M-6975.
Oficina de Pasajes: Prado 110-A. Teléfono M-8268.

Empresa Naviera de Cuba
Apartado No. 2490, Dirección telegráfica: EMPRENAVE
Claves en uso: A. B. C., 4a. y 5a.
Edición Western Unión Walkims and Apedis
SAN PEDRO No. 6.—HABANA
TELEFONOS: A-6236. Pasajes y Fletes: A-5315. Información general: A-4730 Departamento de Tráfico: A-3963. Almacén.
A-5034: Segundo Espigón de Paula: M-2680: Tercer Espigón de Paula.
NOTA.—Las escalas de Port Au-Prince, Aux Cayes (Haití) San Pedro de Macoris R. D. Aguadilla Mayaguez y Ponce P. R. Kingston, (Jamaica), son eventuales, esto es, se harán cuando el pasaje o la carga lo amerite
VAPORES EN SERVICIO: Cuba, Baracoa, Cienfuegos, Eusebio Coterillo, Gibara, Guantánamo, Habana, Joaquín Godoy, Julián Alonso, La Fe, Las Villas, Manzanillo Rápido, Santiago de Cuba y Camagüey.
PUERTOS DE ESCALA: COSTA NORTE. — Puerto Tarafa Nuevitas, Manati, (Victoria de las Tunas), Puerto Padre, (Chaparra) Gibara, (Holguín), (Velasco Bocas), Vita, Banes Nipe, Mayari, Antilla Preston, Sagua de Tánamo (Cayo Mambí), Baracoa, Guantánamo, (Boquerón y El Deseo) y Santiago de Cuba.
COSTA SUR.—Cienfuegos, Casilda, Tunas de Zaza, Santa Cruz del Sur, Manopla, Guayabal, Manzanillo, Campechuela, Media Luna, Niquero, Ensenada de Mora y Santiago de Cuba.
COSTA NORTE de VUELTA ABAJO.—Bahía Honda, Río Herracos, Puerto Esperanza, Santa Lucía, (Minas de Matahambre). Río del Medio, Dimas, Arroyo de Mantua y La Fe.
REPUBLICA DE HAITI.—Port-Au-Prince, Aux Cayes.
REPUBLICA DOMINICANA.—Santo Domingo, San Pedro de Macoris y Puerto Plata.
PUERTO RICO.—SAN Juan, Aguadilla, Mayagues y Ponce.
JAMAICA.—Kingston.

M.E.C.D. 2016

Se espera una tendencia más favorable en la Bolsa de valores de New York para la semana entrante

Las importaciones de leche condensada de los E. Unidos han experimentado merma

Durante el primer semestre del año corriente la baja ha sido, aproximadamente, de unas quinientas mil libras, en relación con el mismo periodo del anterior año de 1932

Solamente 294,518 libras de leche condensada han entrado en Cuba procedentes de los Estados Unidos en el primer semestre de este año, o sea aproximadamente 500,000 libras menos de lo entrado en igual periodo del año anterior.

Lo entrado en el primer semestre de los últimos años de procedencia americana ha sido a saber:

Semestre 1928; 6.300.099 libras.
Semestre 1930; 5.669,658 libras.
Semestre 1932; 791,857 libras.
Semestre 1933; 294,518 libras.

Los anteriores datos provienen de las estadísticas oficiales confeccionadas por el Departamento de Comercio de Washington, D. C. y recopilados por la Revista «Cuba Importadora e Industrial» y de ahí que aparezcan en «libras» en vez de dar la cantidad en kilos o en número de cajas, que es como se efectúa la importación.

La enorme baja en nuestras compras de leche condensada, no sólo de Estados Unidos sino también de otras procedencias, es atribuible a la mayor producción de leche fresca en el país y a la implantación de la industria de condensación de leche en Cuba, que ha venido en parte a suplir la demanda de leche condensada extranjera.

La subasta de bonos sobre azúcares dieron de ganancia a la exportadora $340.000

El promedio del tipo de las ofertas aceptadas durante la subasta efectuada en Nueva York y en la Habana ha sido de 78,24. Compra de bonos por $1.917.180 con $1.500.000

En las oficinas del Chase National Bank se dieron a conocer ayer por la mañana los resultados de la subasta de bonos de estabilización del azúcar, celebrada el día 8 en las oficinas de New York de dicha institución bancaria simultáneamente con la subasta que se celebró en la Habana.

Las ofertas recibidas fueron las siguientes:

Tipo	Cantidad
70½	$ 25.000
71	25.000
71½	25.000
72	25.000
72½	25.000
73	25.000
73½	25.000
74	25.000
74½	25.000
75	25.000
75½	25.000
76	25.000
76½	25.000
77	25.000
77½	25.000
78	25.000
78½	25.000
79	25.040
77.93	126.540
78	800.000
83	50.000
84	50.000
85	26.700
86	50.000
87	25.440
85	50.000
85	61.040
95	100.000
	$1.789.760

En las oficinas de la Corporación Exportadora Nacional de Azúcar nos informó el doctor José Manuel López Oña, director general y vicepresidente del organismo azucarero, que el tipo promedio de las ofertas aceptadas en Nueva York y la Habana es de 78.24, y que el valor nominal de los bonos adquiridos con la inversión de $1.500.000 es de pesos 1.917.180, resultando un beneficio para la Corporación de $417.180, de cuya cantidad habrá que deducir unos $74.689, importe de los intereses a pagar el día 16 del actual, resultando un beneficio neto obtenido por la Corporación con la subasta de unos $342.491.

EL MOVIMIENTO BANCARIO HA EXPERIMENTADO BAJA EN LOS ESTADOS UNIDOS

Bajó apreciable durante la semana terminada ayer el total de las compensaciones de cheques entre bancos asociados al Clearing House, como puede verse en el siguiente cuadro:

Día 4	$ 930.736.39
Día 5	909.713.00
Día 6	1.093.828.92
Día 7	829.498.19
Día 8	774.705.13
Día 9	744.161.45
Total	$5.282.643.08
Semana anterior.	6.509.709.07
De menos.	$1.237.065.99

EL PRECIO OFICIAL DEL ORO EN ESTADOS UNIDOS

NUEVA YORK, septiembre 9.— Luis Mendoza y Cía.—El precio oficial del oro de libre exportación se dará a la publicidad todos los días de 11:30 a 12 de la mañana.

El tipo de hoy es 29.12.—Dow Jones

MUNICIPIO DE LA HABANA
Secretaría de la Administración
ANUNCIO

Dispuesto por el Sr. Alcalde, que el día 19 del corriente mes de Septiembre tengan efecto en el Despacho de la Secretaría de la Administración Municipal las subastas de los suministros de LECHE DE VACA, VIVERES FINOS y VIVERES FRESCOS a las Dependencias del Municipio de la Habana, las que han de celebrarse a las 2 y media, 3 y 3 y media de la tarde, respectivamente, del mencionado día, de su orden se convocan licitadores para que concurran en dicho día y hora con sus proposiciones.

En esta Secretaría se facilitarán a los interesados en días y horas hábiles los Pliegos de Condiciones y cuantos informes necesiten al objeto de la licitación.

Lo que se hace público para general conocimiento.

La Habana, Septiembre 7 de 1933.

JULIO G. BELLVER
Secretario de la Administración, p.s.r.

Es probable que Francia deje el oro

La debilidad experimentada por el franco últimamente da origen a esa creencia

NEW YORK, Sep. 9. Fenner, Beane Ungerleider.

El repentino cambio de dirección del capital, de Londres a los países del patrón oro originó un cambio de grandes proporciones entre las monedas de oro papel. Yendo el franco francés a la cabeza, las unidades sufrieron intensos retrocesos, porque los especuladores franceses cubrieron las posiciones de baja de la libra esterlina, y en un día de tráfico de la libra recuperaron casi la mitad de la pérdida de las últimas tres semanas.

En el mercado local se ofrecieron libremente las monedas de oro, bajando el franco francés unos 12 puntos y el suizo 54 puntos.

La debilidad del franco nuevamente motiva rumores de que Francia abandonará el patrón oro. La mejor opinión sobre el asunto que se ha podido obtener es que si eso sucediera, tendría efecto de baja en los mercados de algodón, al principio.

LA BOLSA DE LA HABANA HA ACTUADO AYER EN UN TONO DE MAYOR QUIETUD

Estuvo quieto ayer el mercado local de valores en la cotización oficial. Las emisiones de la República estuvieron ligeramente sostenidas en general. El resto del mercado inactivo e irregular.

La cotización a término sin cambio apreciable. Se vendieron $1,000 de bonos de Obras Públicas 1945 a 44⅝.

MERCADO DE CAMBIOS

Septiembre 9.

Sostenido el cambio sobre N. York.
La libra esterlina firme.
El franco francés bajo.
No hubo operaciones.

New York, cable	1/10 P
New York, vista	1/10 P
Londres, cable	4.52
Londres, vista	4.51
España, cable	11.77
España, vista	11.76
París, cable	5.51½
París, vista	5.50½
Lira, cable	7.42
Lira, vista	7.41
Suiza, cable	27.30
Suiza, vista	27.29
Bélgica, cable	20.00
Bélgica, vista	19.99
Alemania, cable	33.95
Alemania, vista	33.94
Hong Kong, cable	32.30
Hong Kong, vista	32.35
Amsterdam, cable	57.35
Amsterdam, vista	57.33
Canadá, vista	5⅝D
Canadá, cable	5⅛

MERCADO DE METALES

COBRE	9
NIQUEL	35
PLOMO	4.35
MANGANESO	17
PLATA	37
ZINC	5.02

BUFETE DE
JOSE I. RIVERO
Notario: FELIPE RIVERO
Chacón No. 25 Tlfs.:
Habana. M 1472.
A-8142

MERCADO DE TABACO

Parecía que ayer no ocurriría nada en el Mercado, y sucedió lo contrario por que algunas cantidades pasaron a terceras manos.

Doscientos un tercio de broncos y colas, de la nueva cosecha de Vuelta Abajo, vendieron y entregaron a Ramón Rodríguez, S. en Co., Menéndez y Compañía.

Estos últimos señores vendieron y entregaron a Particulares, S. A., setenta y tres tercios de puntillas y tripas ligeras de la misma procedencia e igual tiempo.

Constantino González y Compañía estuvieron en los almacenes de González y Vázquez, para comprar ciento ochenta y nueve tercios de colas viejas, los que cargaron durante la mañana.

Baldomero Fernández y Compañía vendieron a García y Fernández, cincuenta y siete tercios de quincenas y dieciseiscenas, también de Vuelta Abajo, pero de cosecha anterior a la que está llegando al mercado. Tenemos noticia de que este lote, como otros que miran estos días los mencionados señores García y Fernández, se destinará a la Liga con que han de hacerse los cigarrillos A. B. C., nueva marca que ha de salir al mercado.

Treinta tercios de puntillas, de una vega nueva procedente de San Juan y Martínez, vendieron y entregaron Ruisánchez, Egusquiza y Compañía a Baldomero Fernández y Compañía, quienes siguen en el mercado interesándose por otros lotes que destinarán a la Regie Francesa.

LOS TOTALES VENDIDOS

Incluyendo esas partidas que acabamos de detallar, se vendieron y entregaron en el mercado local, durante la semana que ha finalizado y según recopilación hecha por nuestro reportero, solamente 3.517 (tres mil quinientos diecisiete) tercios de Vuelta Abajo, Las Villas y Partido.

De este total correspondieron a Vuelta Abajo, 2.026 (dos mil veintiséis) tercios, distribuídos en las clases siguientes.

	TERCIOS
De tripas surtidas	1.117
Puntillas	271
Broncos	218
Colas	420
TOTAL	2.026

De tabaco de Las Villas eran 1.097 (un mil noventa y siete) tercios, de estas clases:

	TERCIOS
De Manchados	892
Pequeños Lotes	143
De Capas	62
TOTAL	1.097

Y de Partido eran solamente 394 (trescientos noventa y cuatro) tercios de:

	TERCIOS
Finas y Maduras	102
Rezagos y Bancos	254
Capas Altas	38
TOTAL	384

La totalidad de los rezagos y bancos, eran de la última cosecha, como también las capas altas. Las finas y maduras, de cosechas anteriores.

Exceptuando dos pequeños lotes, eran nuevas las colas de Vuelta Abajo, como también los broncos y las puntillas. La mayor parte de las tripas limpias, también eran de esta última cosecha.

De la anterior, y hasta algún lote de la del treinta y uno, eran todos los tercios de Las Villas que pasaron de manos.

LAS ENTRADAS DE AYER

Hasta las cinco de la tarde habían entrado en camiones y por los Ferrocarriles, las partidas de tercios y pacas siguientes:

De Puerta de Golpe, para Domingo Méndez y Compañía, 71.

De Mendoza, para Manuel García Pulido, 172.

De Cumanayagua, para J. B. Díaz y Compañía, 100.

De San Juan y Martínez, para Torres Gener Hermanos, 160.

De Guane, para Domingo Méndez y Compañía, 84.

De Puerta de Golpe, para H. Duysquez, 20.

De Mendoza, para González y Vázquez y Compañía, 125.

De San Juan y Martínez, para Torres Gener Hermanos, otra casilla con 99.

De Mendoza, para Manuel García Pulido, 100 más.

LOS TOTALES RECIBIDOS

Sumando las partidas que recibieron en los seis días, en camiones y por Ferrocarriles, las firmas que vamos a relacionar, entraron durante la semana —según recopilación hecha por nuestro reportero— nueve mil ochocientos sesenta y un tercios, de las tres procedencias que mencionamos.

De Las Villas eran 5,053, distribuidos entre estas firmas:

	TERCIOS
Menéndez y Cía.	1.785
Sindicatos Tabacaleros	741
H. Duys y Cía.	518
Constantino González	431
General Cigar Co.	391
Ruisánchez y Cía.	279
Manuel A. Suárez y Cía.	259
S. Ruppin Tobacco Co.	210
Muñiz y Hermanos	120
J. B. Díaz y Co.	100
Kaffenburgh Sons.	89
Junco y Hermano	80
Sobrinos de Antero	50
TOTAL	5.053

A Vuelta Abajo correspondieron 4.744 tercios, para estas firmas:

	TERCIOS
Cuban Land Co.	1.317
H. Duys y Cía.	537
Domingo Méndez y Co.	435
Fernández y Palicio	426
Cuba Tobacco y Co.	316
Torres Gener Hermanos	299
Manuel García Pulido	272
Menéndez y Cía.	222
Puente y Compañía	155
Arthur A. Schwarz	139
J. Palacios	118
Ruisánchez y Egusquiza	108
González y Vázquez	96
Hijos de F. Gutiérrez	96
José Menéndez y Menéndez	58
Cía. Cubana de Cigarros	58
J. González y Cía.	47
Rodríguez y Argüelles	33
C. González y Cía.	11
Celestino Marcos	1
Calixto Rodríguez	1
TOTAL	4.744

Las entradas de Partido, que nosotros confirmáramos, se concretaron a los sesenta y cuatro tercios recibidos por Aixalá y Compañía en camión. Tabaco procedente de los talleres de selección que dichos señores tienen en San Antonio de los Baños, según reportamos oportunamente.

BOLSA DE NEW YORK

COTIZACIONES DEL CIERRE DEL DIA 9 DE SEPTIEMBRE

(RECIBIDAS POR EL HILO DIRECTO DE MENDOZA Y COMPAÑIA)

A	
Am. Radiator	5⅛
A. Express	9¾
Air Red	—
Alaska Jun	29⅛
Alleghany	5⅝
A. Chem.	134½
A. Chal	18⅞
Amer. Can.	90⅝
Am. Car. Fou.	29
Am. F. Pow.	12⅝
Amer. Ice	--
Amer. Int	10¾
Amer. Loc.	—
Am P. Light.	11¾
Amer. Smel	37⅛
Amer. Sugar	—
A. Sug prefs.	—
A. Tel and Tel.	128
A. Tob A.	—
A. Tob. B.	88¾
Am. Water	28
Am. Woolen	—
Anaconda	15¼
Atchison	65
At. Coast	—
At. Ref.	29½
Ass D. Goods	16
Auburn Auto	8⅝
Aviat Corp	10¾
Amer. Bank	18½
B	
Baldwin	13
Balt. Ohio	32
Bendix Av	17⅝
Best Co.	—
Beth Steel	37⅝
Borden Co.	26
Briggs	10¼
Brook Manh	—
Byers A. M.	32
C	
Can. Pacif	15⅝
Cann. Mills	—
Case T. Mach.	72½
Cerro de Pasco.	34¾
Ches. Ohio	45½
Chi. R. Isl.	6
Chrysler	44⅛
Coca Cola	--
Col Carbon	58
Comm. South	3
Congoleum	23¼
Cons. Cigar.	—
Cons. Gas.	47
Cons. Oil	14¼
Cont. Can	64
Cont. Oil	18
Corn Prod	86½
Cuba Co.	2
Coty Inc	—
Cub Amer. Sug.	6¾
Comm Solv.	36⅝
Chesapeake	46⅝
Col. Fuel	4¼

D	
Del. Hudson	73
Del. Lack	34¾
Drug Inc	12⅛
Dupont	78¼
E	
E. Kodak	82½
El. Auto Lit	19¾
El. Pow Lig	8⅝
Elec. Bond	22⅝
Erie R. R.	21½
F	
Fox Film	—
F. Texas	—
G	
Gen. A. Tank	37
Gen. Asphalt	21½
Gen. Elec	23⅜
Gen. Foods	37¼
Gen. Motors	32½
Gen. Sig. Ry	—
Gillet Saf	13½
Gimbel Bros.	5½
Gold Dust	22⅝
Goodrich	15¼
Goodyear	35¾
G. Paige	3⅝
Great North	26
H	
Hershey com	—
Homestake	297½
Houston Oil	30¾
Hudson Mot.	13⅞
I	
Illi. Cent	40
Int. R. T.	—
I. B. Mach	145½
Int. Cement.	31
Int. Nickel	19½
Int. Tel	16
Illin. Glas	78¼
J	
Johns Mansv	52
K	
Kroger Groc	26½
Kresge S. S.	13½
Kelvinator	12
Kennecot.	21
L	
Lambert Co.	31
Ligg Myers	94¾
Loews Inc	32⅛
Loose Wiles	—
Lorillard	22⅛
Louisv Nash	—
Ludlum	—
Lehman Corp	68⅞
Liquid Carb	31½
M	
Macy H. R.	57½
May Dept.	—
Mc Keesport	91
Montgomery	23½
Miss Pacif	—
Murray Corp	7⅝

N	
Nash	22
Nat Dist	93¼
Nat Bisc.	54⅛
Nat Cash	18⅞
Nat Dairy	18⅜
Nat P. Light	13⅝
Nat Surety	—
N. Y. Central.	46¾
Nevada Con.	—
North Am	22½
Norfolk	—
Nort Pacif	—
O	
Ohio Oil	15¾
Otis Elev.	17¼
P	
Packard Mot	
Pennsylvania	
J. C. Penney.	
Pullman Co.	
Pub. Serv	35⅛
Proc. Gamble.	42½
Pure Oil	11½
Puerto Rico	40½
R	
Radio Corp.	8¾
R. I. Steel	16⅞
Reynolds	51½
Royal Dutch	—
S	
Safeway	50
Sears Roeb	40
Simmons Co.	24½
Soc. Vacuun	13¼
St. Paul prefs.	13
So. Pacific	28½
South Ry	30⅛
S. Brands	27¼
Stand Gas	14½
Stan N. J.	40⅝
Stan Oil C.	40¼
Stewart	—
Studebaker	6⅛
Sun Oil	—
T	
Texas Co.	27⅞
Texas Gulf	—
Timken Roll	28⅝
U	
Union Carb	46⅝
U. Pacific	119
Union Oil.	21½
United Corp.	7¾
U. Corp prefs	31
United Fruit	—
U. S. Rubber.	17
U. S. Steel.	51⅝
U. Aircraft	36⅜
U. S. Ind. Alc.	69½
W	
Warner Bros	7¾
West Union	64½
West Elec.	43¼
Woolworth	38½

BOLSA DE LA HABANA

BONOS Y OBLIGACIONES

	Comp.	Vend.
Rep. de Cuba. (1904) Speyer	85	100
R. de Cuba, 1905. Deuda Interior	35	55
Rep. de Cuba. 1909, 4½ por 100	75	68
R. de Cuba, 1914. Morgan	87	99
R. de Cuba, 1923. 5½ Morgan	70	80
Rep. de Cuba, 1945, 5½ Obras Públicas	44½	47
R. de Cuba 5½ 1935. Oblig. Oro	40	47
Id Recibos Depósito	29	—
R. Cuba 5½ 1940 Azúcar	75	82
Morgan (Seriados) 5½ 100, 1937:		
(G) Vence 1 julio 1934	77	100
(H) Vence 1 julio 1935	77	99
(I) Vence 1 julio 1936	65	98
(J) Vence 1 julio 1937	60	97
Aytmo. de la Habana. 1a. hip.	87	—
Aytmo. de la Habana. 2da. hip.	95	—
Centro Asturiano	25	—
Cervecera	16	40
Cervecera (Obligaciones no hip.	7	20
Gas	80	103
H. Electric (Consolidados)	31	43
H. Electric. Deb. (Obligaciones no hip.)	9	15
arcia	70	100
Mercado de Abasto y Consumo 1a. hip.	—	—
Nueva Fábrica de Hielo	70	—
Papelera Serie A	95	—
Papelera Serie B	65	—
Teléfono	51	—
Unidos	11	—

ACCIONES

	Comp.	Vend.
Cervecera	12	—
F. C. Consolidados de Cuba, pref.	5½	—
Cuba, R. R.	7	—
Fibras y Jarcias	10	—
H. E. Utilities Comp., pref. 6 por 100	22	30
H. E. Utilities Comp., pref. 5 por 100	11	20
H. Electric Railway Co preferidas	4½	—
H. Electric Railway Co comunes	1	3
Jarcia, p.	25	-
Jarcia prefs ex dividendo en acciones	24	—
Jarcia, C.	5	7
Licorera de Cuba	4	7
Metropolitan Auto	100	—
Naviera, pref.	8½	—
Naviera, com.	1⅝	4¾
Nueva Fáb. Hielo	70	100
Nueva Fáb. de Hielo beneficiarias	11	25
Perfumería, pref.	—	—
Perfumería, com.	—	—
Pesca, pref.	18	—
Pesca, com.	4	—
Teléfono	24	40
Teléfono, com.	7	6
Unidos	3	6
Unión Oil	3	6

COTIZACION A TERMINO

Bonos y Obligaciones

Septiembre, 9.

	Comp.	Vend.
Rep. de Cuba, Speyer, 5 por 100	84	100
Rep. de Cuba, Deuda Interior	35¼	—
Rep. de Cuba, Speyer, 4½ por 100	72	—
Rep. de Cuba, Morgan, 5 por 100	83	—
Rep. de Cuba, Morgan, 5½ por 100	70	75
Rep. de Cuba, O. P. 1945	44½	44¼
Rep. de Cuba, Obligaciones oro	—	50
Id Recibos Depósito	28	—
Rep. de Cuba. Azúcar	—	—
Rep. de Cuba, Julio de 1934 (G) Morgan	—	—
Rep. de Cuba, Julio de 1935 (H) Morgan	—	—
Rep. de Cuba, Julio de 1936 (I) Morgan	—	—
Rep. de Cuba, Julio de 1937 (J) Morgan	—	—
Ayuntamiento, 1a.	96	—
Ayuntamiento, 2a.	93	—
Centro Asturiano	—	—
Cervecera Int	—	—
Cervecera Internacional (Obligaciones no hipotecadas)	—	—
Gas y Electricidad	78	—
H. Electric Railway Co.	30	40
H. Electric Railway Co (Obligaciones no hipotecadas)	9½	14
Jarcia Matanzas	—	—
Nueva Fábrica de Hielo	70	—
Papelera Cubana — Serie A	95	—
Papelera Cubana — Serie B	65	—
Cuban Telephone	50	—
Unidos	10	—

ACCIONES

	Comp.	Vend.
Cervecera Int	—	—
F. C. Consolidados (Preferidas)	5¾	12
Cuba Railroad, Preferidas	7	—
H. E. Utilities, prefs.	23	27
H. E. Utilities, pretes.	10	—
H. Electric Railway Co Preferidas	4	—
Jarcia, preferidas	25	—
Jarcia, ex dividendo en acciones	24	—
Jarcia, comunes	3	7
Licorera de Cuba	4	—
Naviera, prefs.	8	—
Naviera, comunes	1	—
Nueva Fábrica de Hielo	75	—
Nueva Fábrica de Hielo (benefs.)	15	20
Teléfono prefs	23	—
Unidos	3	5
Union Oil Co.	—	—

Cotizaciones

NEW YORK, septiembre 10. (AP). Por nuestro hilo directo.—La Redacción del DIARIO DE LA MARINA en New York, toma, trasmitiéndolos a la Habana, a las 12:30 a.m., los siguientes totales de las operaciones realizadas por la Bolsa de New York, en su sesión de 9 de Septiembre de 1933:

ACCIONES
279,110

BONOS
$3,436.000

COTIZACION DE LA PESETA

La peseta española se cotizó al cierre del mercado a razón de

8.49.00

po. dólar

COTIZACION DE LOS FRANCOS

El franco francés se cotizó ayer al cierre del mercado a razón de

18.13

por dólar.

COTIZACION DE LA LIBRA ESTERLINA

La libra esterlina se cotizó ayer en el mercado local a razón de

4.51

HABANA CLEARING HOUSE

Las compensaciones de checks entre los Bancos asociados al Habana Clearing House ascendieron en la liquidación de ayer a la suma total de

$744.161.45

MERCADO GANADERO

LOS PRECIOS EN PIE

El vacuno

De uno y tres cuartos a dos centavos, entregado en la estación de Luyanó.

De cerda

De seis a seis y medio centavos.

El lanar

De dos a dos y medio centavos.

MATADERO DE LUYANO

En el Matadero de Luyanó se sacrificaron las siguientes reses:

De vacuno	105
De cerda	46
De lanar	20

Los precios que rigieron en el Matadero de Luyanó fueron:

	Cts. kilo
Vacuno, de	8 a 9
Cerda, de	25 a 28
Lanar, de	18 a 20

MATADERO INDUSTRIAL

En el Matadero Industrial se sacrificaron las siguientes reses:

De vacuno	100
De cerda	29
De lanar	8

Rigieron los siguientes precios en el Matadero Industrial:

	Cts. kilo
Vacuno, de	8 a 9
Cerda, de	25 a 28
Lanar, de	18 a 20

BONOS DE CUBA

Septiembre 8

En New York cerraron los Bonos de Cuba a los tipos que se consignan a continuación, cuyos precios se entienden más los intereses devengados hasta la fecha:

	Comp.	Vend
R. de Cuba, Speyer 5 por 100, 1904	87	88
R. de Cuba, Morgan, 5 por 100, 1914	88¼	
R. de Cuba, Morgan 4½ por 100.	75	82
Obras Públicas 5½ por 100, 1941	42½	42¾
R. de Cuba, Morgan 5½ por 100	70½	72
BONOS AZUCAREROS	Comp.	Vend
Cuban Sugar	—	—
Eastern A. Sugar	15	17
Manatí Sugar	15½	25
BONOS FERROCARRILEROS	Comp.	Vend
Cuban Ry. 5 por 100	25½	29
Cuba Ry. 7½ por 100	26	35
INTERNATIONAL TELEPHONE		
HAVANA ELECTRIC	Comp.	Vend
Int. 4½ por 100	54¼	55½
H. E. Ry. 5 por 100	28½	40
H. EE. Ry. 5½ por 100	8⅞	10

Facilito dinero con garantía acciones Compañía Cubana Electricidad. También las compro. Descuento aceptaciones comerciales, pagarés con fiador. Metropolitana, 808. M-6667.

El mercado de valores actuó ayer en N. York en un tono quieto y relativamente firme

Las ventas que se han efectuado del oro recientemente extraído de las minas americanas, contribuyeron bastante a la aguda baja experimentada por las monedas de oro

NEW YORK, septiembre 9.—Fenner, Beane and Ungerleider.—El mercado reaccionó a los acontecimientos ésta mañana con movimiento quieto pero relativamente firme que sugiere una posición interna suficientemente fuerte de los valores que puede contrarrestar lo sucedido durante el día. Lo más notable entre los factores adversos registrados, se relaciona con el movimiento de los precios en los otros mercados, particularmente el del cambio extranjero y algunos productos agrícolas que ahora tienden a moverse en simpatía con los movimientos del dóllar.

Las monedas de oro estuvieron déviles, con la Libra mostrándose una tendencia decidida de moverse con el dóllar en vez de las monedas continentales. El hecho de que las ventas de exportación del oro recientemente minado entraron en funciones ayer a precios mundiales, ha contribuído a go a la aguda baja de las monedas de oro, pero también se reconoce la posibilidad en el distrito financiero de que otros factores motiven presión sobre la moneda oro.

De las noticias de órden doméstico, podemos decir que la baja de 129.631 en el tonelaje no servido de la U. S. Steel entró dentro de las predicciones recientes. El efecto adverso del reporte del Acero, en el mercado, probablemente fué más que compensado por las cantidades muy favorables del número de vagones cargados que se dieron a conocer hoy por la mañana. El avance de 5.4 por ciento sobre los habidos durante la semana pasada fué mayor que lo acostumbrado y al compararse con los de la correspondiente semana de 1932 se puede apreciar que ha mejorado, si se consideran las cantidades de la semana anterior. Además, el aumento en los cargamentos de mercancías tiende a confirmar los reportes sobre que la demanda de productos del consumidor se mantienen bien, encontrándose los detallistas y almacenistas animados por las buenas ventas al detalle.

El hecho de que el mercado se mantuviera dentro del límite del movimiento de ayer a pesar de las noticias considerábase favorable desde el punto de vista técnico. Para la semana que viene espérase tendencia favorable del mercado, que contrarresten los acontecimientos adversos y los recesos del mercado extranjero.

Las recaudaciones hechas en la aduana de la Habana han tenido merma durante agosto

Durante los primeros ocho meses del año corriente, dicha recaudación ascendió a doce millones 952.298 pesos, contra catorce millones 229.596 en igual periodo del año pasado

La recaudación de Aduana en la Habana en Agosto alcanzó solo la suma de 988.372.27 incluyendo los ingresos por Mejoras de Puerto, Obras Benéficas para el Patronato y la Ley de O. P., viniendo esta suma a establecer el record más bajo que se recuerda y siendo el motivo principal de tal baja la prolongación de la huelga de bahía y los acontecimientos políticos de aquel mes.

En el mes de Agosto de los últimos años se ha recaudado:

Agosto 1930: $2.731.676.53
Agosto 1931: $1.588.304.81
Agosto 1932: $1.011.830.62
Agosto 1933: $988.373.27

Lo recaudado por la Habana en ocho meses, incluyendo los otros tres ingresos que se mencionan arriba y su comparación con años anteriores, es lo siguiente:

8 meses	Recaudación
1930	$22.455.704.74
1931	$15.934.000.04
1032	$14.229.596.22
1933	$12.952.298.77

Aunque ya ha habido en los últimos días mayor movimiento en nuestro puerto por la renovación de las importaciones, estas no se han restablecido aun en las proporciones normales, si bien hay la creencia de que estas se irán reanudando a medida que se encauce la normalidad. (Datos de Cuba Importadora e Industrial).

Reducirán la cosecha del algodón E. U.

Existe escasez de granos para alimento y pudieran necesitarse reservas de maíz

NEW YORK, Septiembre 9. Fenner Beane Ungerleider.

El mercado de Liverpool está firme con liquidaciones realizadas por las firmas locales comisionistas, habiendo compras de Bombay. El algodón achmouni de Liverpool está más bajo. Nov. 608. Enero 612. El saks, 14 más bajo. El achmouni de Alejandría está de 19 a 24 más bajo y el saks de 20 a 23 más bajo.

El Presidente Roosevelt aprobó el control de la producción de algodón de los años 1934 y 1935. El plan incluye reducción de la cosecha del próximo año, y una virtual garantía del precio de paridad al cosechero sobre parte de su algodón.

La Bolsa de Algodón de New York anunció que cerraría el día 13, Miércoles, a las 12, para participar en la parada con motivo de la Ley de Restablecimiento Nacional.

De 13 opiniones de algodoneros y expertos, 6 consideran el mercado tendente a la baja 4, tendente al alza y 3 lo juzgan tranquilo.

GRANOS

CHICAGO, Sep. 9. La solidez de los mercados de compra en efectivo de trigo, del Suroeste y la demanda de las fábricas es suficiente para garantizar las operaciones de tape y ventas de liquidación de este movimiento. El tráfico es de ligero volumen y el poder adquisitivo es insuficiente para que absorba operaciones a largo término. Creemos, no obste, que el trigo no sería mal compra a estos niveles.

Los grandes abastos de maíz viejo pudieran necesitarse más adelante, debido a la escasez de granos para alimento.

ACCIONES DE BANCOS

National City	27¾	28¾
Chase National	25¼	26¼
First National	1425	1450
Royal Bank	148	158

MERCADO DE ALGODON

Septiembre 9.

ENERO	8.96
MARZO	9.12
MAYO	9.28
JULIO	9.43
DICIEMBRE	8.68
OCTUBRE	8.90

MERCADO DE GRANOS

Septiembre 9.

Trigo	
Mayo	39⅝
Septiembre	81¼
Diciembre	85⅛
Maíz	
Mayo	56⅜
Septiembre	45⅝
Diciembre	50½
Avena	
Mayo	41¾
Diciembre	39⅛
Centeno	
Mayo	76⅜

EMPRESA DIARIO DE LA MARINA S. A.

AVISO A LOS TENEDORES DE BONOS EMITIDOS POR $200,000.

Se hace saber que el cupón número 1 que vence el día primero del próximo mes de Septiembre, de esta emisión de Bonos, será pagado, a partir de su vencimiento, todos los días hábiles, en la Oficina Principal de The National City Bank of New York, situada en Presidente Zayas esquina a Compostela, en esta ciudad.

Habana, Agosto 29 de 1933.
DIARIO DE LA MARINA, S. A.

Banco Herrero
OVIEDO
Cuentas corrientes y Caja de Ahorros con abono de intereses. Toda clase de operaciones
Dirección Telegráfica BANCHERRERO

The American Express Co., Inc.
FONDOS DE VIAJE
Llevar efectivo es peligroso. Los cheques personales amenudo traen dificultades. Elimine todo riesgo con Cheques de Viajeros a la venta en los Bancos y Oficinas de Express. Canjeables en Bancos, Hoteles y tiendas en todas partes

Wells Fargo & Co. of Cuba
Servicio de Expreso y Carga entre New York y Cuba. Servicio de Expreso por todos los Ferrocarriles al este de Santa Clara y conexiones con todas las demás líneas. Nos especializamos en embarques C.A.E., cobros y comisiones.

Zulueta 15, Teléfono M-3789 Habana, Cuba

N. GELATS y Cía.
Habana. BANQUEROS Aguiar 106-108
Vendemos cheques de Viajeros
Pagaderos en todas partes del mundo
y Cartas de Crédito Circulares
en las mejores condiciones.
"SECCION DE CAJA DE AHORROS"
Recibimos Depósitos en esta Sección Pagando el 2½ por 100 Anual. Todas estas operaciones pueden efectuarse también por Correo.

C.D. 2016

Noticias del Puerto

MOVIMIENTO DE LA ESCUADRA AMERICANA

Contados oficiales han desembarcado. Podemos asegurar de manera categorica, que excepto, los oficiales con misiones determinadas, de las tres unidades de la Marina Americana que están en puerto y que son el crucero «Rachmond» y los destroyers 246 y 247, ha desembarcado ni oficiales ni alistados, los que permanecen a bordo de sus respectivos barcos.

El Destroyer 247, que entró en la mañana de ayer, sustituyó al 237, que fué el primero que arribó y que ha ido a Key West para reportarse.

El 246 se acoderó al «Rachmond», mientras el 247 fondeó frente al muelle de Paula.

EL MISSISSIPPI

A las cinco de la tarde, fué señalado por el Morro el acorazado americano «Mississippi.

A las cinco y 30 el Semaforo largó la bandera de que el barco de guerra que tenía a la vista, corría y por tanto no hacia por el puerto.

El Mississippi se detuvo frente al litoral del Vedado, donde permaneció hasta cerrar la noche en que se retiró más lejos.

EL ORIZABA

Procedente de Veracruz llegó ayer el vapor americano «Orizaba» de la Ward Line, que trajo 37 pasajeros para La Haban, y conduce carga general y 62 pasajeros en tránsito para New York para donde salió ayer tarde.

Para La Habana llegaron por este vapor los señores Francisco G. Aznar y señora, Fernando Gual, Enrique Zapata Conde, el abogado Harry Nice, el banquero William Prendergart, Rodrigo Santana, Melia Sánchez, María L. Salvi, el diplomático mexicano Gonzalo Rodríguez, María T. Sánchez de A. Huerta, e hijo, Emilia de la Vega de Levin y familia, el periodista guatemalteco Manuel Urruela, y señora Ricardo Paderni, Pablo Menéndez y familia y otros.

EL ORIENTE

El turbo eléctrico «Oriente» de la propia Ward Line llegó de New York, con carga general 22 pasajeros para La Habana, y conduce carga y 43 pasajeros en tránsito para Progreso y Veracruz, para donde zarpó ayer. Para La Habana llegaron por este vapor los señores Andrés Douglas y familia, y el diplomático Rogelio Branley y señora Virgilio Chávez y señora, Esperanza Dominguez, Teresa Dupont, Miguel García, Pablo Sajou Jordán y señora Waldina Pradera, Antonio Raballo, Oreste Velasco y entre los de tránsito el artista Rose P. Sanfford.

EL SEATRAIN HAVANA

Con wagones cargados con carga general llegó el ferry «Seatrain Havana», que procedía de New Orleans y que hizo sus operaciones sin contratiempos, por cuanto, como ya publicamos, la huelga que existía contra esos ferries fué solucionada.

PIDIO SANIDAD

Por haber tocado en la costa de México, donde se refugió cuando el ciclón, fué visitado ayer por la sanidad el vivero cubano« Adelaida».

LOS QUE VAN EN EL COLON

En el «Cristóbal Colón» embarcaron para Veracruz, Harlerda de Pinis, y familia, señora Vda. de Rodríguez y familia, Manuel Muñiz, Angel Arechica, Carolina Ramírez, Manuel Arce, Rosalia Millares, Carmen Rasgado, Ignacio del Pezo y señora Oscar Fereira.

EL IDA

El vapor noruego «Ida», llegó ayer de Progreso, con un cargamento de sisal en tránsito, y cuyo barco arribó para tomar carbón y seguir viaje a New York.

CON PETROLEO

El vapor tanque E. R. Kemp llegó de Aruba con un cargamento de petróleo.

SALIDAS

Salieron ayer el Baron Nairn para Tampico, el Sapinero para Mobila, el Tayetoyo Maru para New Orleans, el Orizaba para New York, el Ida para New York, el Iona para Matanzas, el Oriente para Progreso, el Florida para Key West. el Contessa para Cristóbal, el Abanagarez para New Orleans, el Cristóbal Colón para Veracruz.

PLATA

El «Orizaba» lleva para New York y consignadas al National City Banck 953 barras de platas embarcadas en México.

LLAMAMIENTO A LOS OFICIALES DE LA MARINA

El Capitán Contador Angel A. González, por encargo del Teniente Felipe Lois que funge de Jefe de Estado Mayor de la Marina, ha citado a todos los oficiales de la Marina Nacional, para que concurran al Castillo de la Punta hasta las 6 de la tarde de ayer.

Los grados llamados son desde sub oficiales hasta los de Tenientes de Navio, Capitanes, y los que no se presenten serán declarados desertores después de ser llamados nuemente por medio de la Gaceta Oficial.

Hasta las 7 de la noche hora en que visitamos el Castillo de la Punta, solo habían acudido al llamamiento el Alferez de Navio señor Brito y dos oficiales maquinistas.

Se dispuso a esa hora lograr comunicación radiotelegráfica con todos los barcos, y con el distrito Naval, sur a fin de ver los oficiales que se han presentado al Servicio.

NO HABRA MAS QUE TENIENTES DE NAVIO

Existe la impresión que en lo sucesivo, sólo habrá grados hasta Tenientes de Navio, Capitanes, y que el que sea designado Jefe de Estado Mayor, disfrute de un grado superior, de Capitán de Corbeta, volviendo a su anterior grado, cuando cese en esa misión.

El orden tanto en los barcos, de la Marina Nacional, como en los Distritos naval y Sur y Norte y demás dependencias de la Marina era completo ayer tarde.

Por los ómnibus

Oficina: Hotel «Saratoga»
Prado número 121.
Tel. M-1715.

Turno de las ocho p. m.
MACK No. 10

Para el rápido de esta hora tomaron asientos los siguientes pasajeros: señor Tomás Osco y familia a Camagüey, Moisés Araña a Camagüey, Juan Díaz y S. Díaz a Bartle, Oriente, T. Salazar de regreso a Santiago de Cuba, doctor Alberich para Camagüey, Angel Guzman a Florida, Caridad Pérez de Ferdes a Santa Clara y José Mir y familia para Colón.

Turno de las cinco a. m.
MACK No. 15

Reservaron asientos para el turno de la madrugada para Santiago de Cuba, Adolfina Vencía, Rafael Tucker, Santiago Coello y señora y Maximiliano Ruiz; para Holguín, Antonio Bermúdez; para Camagüey, José López; señorita Rita Sánchez, Carmela López, Estela Barreras, Angela Mariana López, Manuel Pita y familia, Leopoldo Díaz y Angel Recio y señora; para Santa Clara, Antonio Gutiérrez e hijo, Antonio Gómez y Francisco Sánchez, y para Colón, José Canoura.

Turno de las 7 y media p. m.
MACK Nos. 1, 4 Y 6

Completamente abarrotados de pasajes salieron estos ómnibus de las 7.30 a. m. y 12.30 p. m. para rendir con exictitud su itinerario. Los pasajeros que tomaron boletos para esta salida son: con dirección a Santiago de Cuba, Antonio Calvache, Julián Delgado, Rafael Suárez y señora, Armando Hernández y familia y Luis Prieto, para Camagüey, Alberto García y familia, Jorge Varona, José Acosta y Andrés Fuentes; para Ciego de Avila, señora A. Ezquibel, Aurora Pérez y Pepe Cuesta, Manuel Abrante y señora, Félix Soto; José Moreira y Cuquita Rouble, para Sancti-Spíritus, Berta Bejerman; con rumbo a Placetas, Pedro Riosseco; para Santa Clara, Mercedes Cabeza y Aniceto Amador; y para Matanzas M. García S.

Por la vía aérea

MOVIMIENTO DE PASAJEROS

PROCEDENTE DE MIAMI

El avión gigante cliper 81-V de la Pan American Airways, que rinde la ruta diaria Habána-Miami, llegó a esta capital a las 10.25 a. m. habiendo salido de Miami a las 8.03 a. m. Lo condujo el piloto Ralph. Trajo correspondencia y expreso y los pasajeros siguientes: Juan J. Palshan, Richard C. García, Elmo J. Stanton, Joseph Patton Jr., William C. Douglas.

LOS QUE SALIERON

En el mismo avión, que regresó a Miami a las 3.03 p. m. salieron: Lucy Ann Neblet, Arthur Cowen, Rosalín Cowen, Charles W. Stern, Charles W. Monroe, Frances Thompson, Helen Miller Bates, Joseph A. Benson, Fred B. Bowser, Della M. Bowser, Ellwood M. Rabenhold, Harry W. Nice, Jorge Gagigal, Ernest A. Brooks, Carlos Pazos, Conrado Welch, Oscar Bolaño, José Chiardo, Carlos Arias, Carlos U. Arias, Paul Goldwater.

PROCEDENTE DEL INTERIOR

A las 12.30 p. m. llegó al Aeropuerto de Rancho Boyeros el avión regular de Guantánamo, Santiago y ciudades de la ruta, al mando del piloto Quevedo, con los pasajeros siguientes: de Santiago de Cuba, Pedro P. Arauz, Antonio Cadenas, Ernesto Brooks, Angel Laguardia, Federico Rodríguez. Durante la travesía se registró el siguiente movimiento de pasajeros: de Guantánamo para Santiago señora Adela Puertas de Robles, Esperanza Quiroga de Robles, señorita Nancy T. Robles. De Manzanillo para Camagüey José Orellan.

PARA EL INTERIOR

Numeroso pasaje salió en el avión que despegó del Aeropuerto a las 7 y treinta al mando de Regato. Llevaba a bordo para Camagüey a E. Hammer; para Manzanillo, Santiago y Guantánamo a Gracile H. Krull, José García, Pedro López H., Humberto Cánovas, Fernando Trespalacio s, Facundo Mariategui y Gerardo González.

SALE EN AVION EL EQUIPO CHILENO

Esta tarde a las 3 p. m. a bordo del avión de la Pan American Airways que sale para Miami embarcará el equipo chileno de Foot Ball que tan brillantes exhibiciones ha dado en Cuba. Se dirigen a jugar en Chicago. Toda la travesía de este valiente equipo por tierras de Centro América la ha hecho en aeroplano y únicamente así han podido visitar tantos países en tan poco tiempo.

Suman 17 los jugadores que embarcarán esta tarde. Ayer embarcaron tres jugadores que se han anticipado con objeto de ir preparando los matches.

GRADUADOS Y ALUMNOS DEL SEMINARIO DIPLOMATICO CONTRA TODA INGERENCIA

Se reunió ayer el Directorio de los Graduados y Estudiantes del Seminario Diplomático Consular, para continuar las intensas labores que vienen realizando diariamente.

Entre otros acuerdos se tomó el siguiente:

«Los Graduados y Estudiantes del Seminario Diplomático Consular y los del Instituto del Servicio Exterior, nos oponemos a toda intervención, armada o no. de los países extranjeros, en los asuntos interiores de Cuba».

Por este medio, se encarece a los graduados y estudiantes referidos, a que esten atentos a la citación que hará el Directorio para la próxima Asamblea General, en la cual se dará cuenta de las gestiones y labores realizadas, por cierto muy interesantes.

El impuesto al radio debe ser abolido

Comerciantes e industriales de Cienfuegos se dirigen al Sr. Secretario de Hacienda

Cienfuegos, septiembre 5 de 1933.
Honorable Sr. Secretario de Hacienda.
Habana.

Señor:

Los que suscriben, comerciantes, industriales, profesionales, obreros periodistas y demás elementos que compone la ciudad de Cienfuegos, a usted con la mayor consideración y respeto exponemos:

Que encontrándose en vigor el impuesto sobre plantas receptoras radiotelefónicas (radios), creada por la llamada Ley de Emergencia Económica y modificada por la de 29 de Julio del año pasado y siendo la misma de desagrado general y a la vez perjudicial al fisco por las razones que más adelante exponeremos, suplicamos, que después de su debido estudio, sabrá complacernos si lo cree de justicia.

A virtud de haberse creado la aludida Ley, compareciendo en un número muy reducido en consideración de los aparatos receptores de Radio, los propietarios de los mismos a solicitar las respectivas inscripciones en la Zona Fiscal de esta Ciudad, con el fin de no dar lugar a la sanción tan absurda de dicha Ley.

Estimamos que ese Impuesto no debe existir por más tiempo, pues el Radio además de ser recreativo, pudierasele llamar instructivo, comprobándolo ello, el hecho de que en los Estados Unidos de Norte América, así como en Europa, en cada escuela existe un Radio, dándole al estudiante mayores facilidades para sus estudios.

En los primeros meses de estar en vigor ese odioso Impuesto, la Prensa de Cuba, hizo un llamamiento y con muy buen juicio a los poderes centrales, respecto al referido Impuesto, pues además de no producir nada (porque la mayoría de los propietarios no se inscribian) mermaban grandemente las Rentas de Aduanas, pues apenas se importaban aparatos de radios y por ende, se perjudicaban las casas vendedoras de ellos y sus anexos. Ello dió origen a que en la Cámara de Representantes se presentara un proyecto derogando el tantas veces citado Impuesto. El proyecto fué aprobado por unanimidad en ese cuerpo legislador, lo mismo que en su paso al Senado; pero llegó al ejecutivo, y lo de siempre fué vetado, porque no se le podia dar al pueblo de Cuba, lo que este quería.

Además de todo esto y de estar llena de arbitrariedades la susodicha Ley, existe un detalle muy significativo y por el cual se perjudica grandemente el Estado, por la merma de otros impuestos que graban a los aparatos de radios y que al menos no tienen la antipatía del que hacemos mención. Un comerciante al importar aparatos de radios o accesorios, tiene que tributar al Fisco por los conceptos siguientes:

Derechos consulares 10 por ciento Obras Públicas, un cuarto por ciento en giros, impuest ocinco por ciento suntuario, dos y medio por ciento ventas a plazos, impuesto sobre utilidades Derechos de Aduana: 1 y medio por ciento en Aduana, Timbre en Facturas y Entradas de Aduana, uno y medio por ciento sobre venta bruta, timbre al hacer ventas y algún otro para nosotros desconocido. Pues bien, antes de ponerse en vigor la repetida Ley de Impuesto sobre plantas radiotelefónicas (receptores de Radio), eran importados en Cuba, de cinco a seis mil aparatos anuales y los cuales eran vendidos con faciles comodidades de manera que no solo lo pudieran tener las clases pudientes sino que cualquier empleado modestos podía deleitarse y a la vez instruirse con su aparato de Radio. Ahora, no solo se perjudica al fisco, por no tener en sus ingresos los arribas expresados impuestos, por importarse muy pocos aparatos de radio, sino que también se han perjudicado los comerciantes que se dedican a ese giro, pues los que han adquirido los aparatos con las facilidades ya explicadas, antes de pagar el referido impuesto anual que se le ha fijado según el número de bombillos, prefieren con bastante civismo, perder las cantidades que han adelantado y devolverlo al que le fué comprado, sufriendo con ello un gran perjuicio el comerciante que en muchos casos no puede volver a vender dicho aparato ni en el costo de su valor.

POR TODO LO EXPUESTO:

A usted suplicamos, que después de estudiada debidamente el contenido de esta exposición y al encontrar justa y razonable nuestra petición y haciendo uso de las facultades que le son conferidas, deje por medio de un DECRETO, derogado el tan odioso impuesto anual sobre los aparatos receptores de radio que además de ser abusivo a las clases trabajadoras, que es lo único que tienen para distraerse después de las fatigas del día, perjudican grandemente, al fisco, los comerciantes del giro eléctrico y así como también a la enseñanza.

Respetuosamente de usted.

SE PIDE UNA RENOVACION DEL CUERPO DE BOMBEROS

Hemos recibido una extensa nota, firmada por «La señora de un bombero de vergüenza», en la que se pide que se haga justicia en el Departamento de Incendios de la Habana, si es cierto que el Gobierno está dispuesto a renovar el sistema administrativo y mantenimiento del decoro nacional.

Aboga porque desaparezca el nombramiento a base de padrinazgo político, como en la época del famoso «Pepito», y porque se les abone a los bomberos los ocho meses que se les deben.

INFORMACION TELEGRAFICA DEL INTERIOR DE LA ISLA

(Por nuestros corresponsales)

Pinar del Río

Reina la tranquilidad en la provincia de Pinar del Río

MARIEL, Septiembre 8.—En el viaje que he rendido desde Pinar del Río hasta esta localidad he podido comprobar que en toda la provincia reina una paz octaviana.

El sargento Florentino Fernández, Jefe de este puesto, fué ovacionado cuando dió lectura a la circular dirigida al pueblo por Sergio Carbó, uno de los expedicionarios gloriosos de Gibara y miembro del actual Gobierno.

En ella se asegura que no peligra ba la soberanía. RODRIGUEZ. Corresponsal.

Constitución de un Comité de Propaganda Nacional

VIÑALES, Septiembre 9. DIARIO Habana.—Anoche se constituyó, en medio de gran entusiasmo, el Comité Provisional de Propaganda de Unión Nacionalista, recomendándose para Gobernador provisional al líder rebelde Justo Luis Pozo. NILO BLANES. Corresponsal.

Habana

Homenaje al estudiante Rafael Valdés Pérez

SAN ANTONIO DE LOS BAÑOS, septiembre 9.—Esta tarde tuvo efec to en el cementerio de esta un piadoso homenaje a la memoria del estudiante Rafael Valdés Pérez, asesinado el nueve de septiembre de 1932 en la vía pública por los sicarios de Machado. Sus restos serán trasladados al panteón levantado por cuestación pública.—BLANCO.

Los obreros de Aguacate

AGUACATE, septiembre 9.—Los obreros del pueblo de Aguacate, reunidos en el parque público, acuerdan ofrecer su apoyo incondicional al Gobierno Revolucionario, y protestan de todo intento de intervención extranjera, exigiendo respeto a nuestra soberanía la cual podemos defender sin tutelaje, Angel Gómez, Eugenio Mendizábal, Rafael Justiniani Egusquiza. Julio Justiniani, Isidro Pons, y hasta mil doscientos más.—**Fernández Hoyos**, corresponsal.

Matanzas

El cañonero «Cresham» en Matanzas

MATANZAS, septiembre 9.—Hoy tomó puerto aquí el cañonero Cresham que desplaza 1.800 toneladas y trae sesenta tripulantes. Bajó a tierra el capitán Muller que lo comanda visitando al cónsul de su país. El cónsul devolvió la visita y fué saludado con tres cañonazos.

Un marino estuvo en el Mercado haciendo compras.—LOVIO.

COLISEO, Septiembre 9.—El Ejército ha repartido ropa y zapatos a los elementos pobres. Dichos objetos fueron entregados por el Comité Pro-Auxilio ABC y por el dueño del Central Carolina, de este Término; se está repartiendo víveres a los trabajadores y colonos afectados por el ciclón.

El Alcalde de barrio recibió cincuenta ampolletas de suero de la Cruz Roja.

CORRESPONSAL.

Los empleados de la Industria Azucarera

JOVELLANOS, septiembre 9, DIARIO, Habana.—Reunidos en los salones del Liceo, en gran número, los empleados de la industria azucarera, acordaron nombrar delegado a la asamblea que se ha de celebrar mañana, día 10, en el Centro de Dependientes, a Pedro Puron Secades, quedando constituída la delegación de Jovellanos, de la siguiente forma: Presidente, Manuel Díaz Peña; Secretario, Enrique Torres González. Con carácter de comisión de propaganda.—**Nin**, Corresponsal.

Santa Clara

Los Oficiales de Marina de Cienfuegos

CIENFUEGOS, septiembre 9. —Los oficiales del Instituto Naval del Sur han respondido al llamamiento hecho por el Estado Mayor de la Marina de Guerra, estando dispuestos a colaborar con el nuevo Gobierno por la salvación de la Patria. Reina aquí absoluta tranquilidad. Obdulio.

El Overton 239 en Cienfuegos

CIENFUEGOS, septiembre 9.—Procedente de la Isla de Pinos y consignado al cónsul americano arribó aquí el Overton 239 procedente de Norfolk. Tiene 1200 toneladas y lleva 108 tripulantes.

El cónsul Alexander y el vice Benet estuvieron a bordo.

Nos declaró el cónsul que la visita del destroyer carece de intenciones intervencionistas.

Algunos oficiales y clases bajaron a tierra para disfrutar de los baños del Club Naútico.

El cónsul ha comunicado a su Gobierno que aquí reina absoluta tranquilidad. Obdulio.

El Club Rotario de Cienfuegos y los damnificados por el ciclón

CIENFUEGOS, septiembre 9 — Se reunió hoy el Club Rotario en una corta sesión. dándose por enterado de las peticiones hechas por su colega de Sagua la Grande para los damnificados por el ciclón. acordándose hacer gestiones al efecto. Se convino finalmente en aumentar la cuota del Club para nivelar sus gastos. SIMON.

Camagüey

El guardacostas «Unalma» fondeó en el puerto de Antilla

ANTILLA, septiembre 9.—A las ocho de la noche llegó al puerto de Antilla, el guardacosta «Unalma» de la armada americana. Visité al cónsul americano en Antilla, quien me informó que solamente tenía conocimiento de la Embajada de la llegada a ésta, pero estimaba que su presencia obedecía solamente a guardar las propiedades norteamericanas. — **Nemesio Carcases**, corresponsal

Camagüey y sus problemas

CAMAGUEY, septiembre 9.— Apenas terminado el problema existente entre encomenderos y la Compañía del Matadero Modelo, que mantuvo durante varios días al pueblo sin carne, cuando ya se avecina otro, quizás más grave que el primero, por cuanto va directamente contra el público consumidor.

Este no es otro que la subida del precio de la carne.

Los encomenderos, en sus peticiones, muy justas por cierto, hicieron comprender que si a ellos se les rebaja el excesivo impuesto que tenían encima, podrían rebajar el precio de la carne y ahora resulta todo lo contrario, a pesar de habérseles concedido parte de lo que pedía, como es el $1.50 por derecho de matanza, y otras peticiones de menor cuantía.

Francamente, no nos podemos explicar este fenómeno. Las autoridades competentes, deben actuar inmediatamente, para evitar a toda costa que esto suceda, pues tratándose de un artículo de primera necesidad, no es justo que en estos momentos, cuando la mitad del pueblo está pasando hambre, se den estos abusos incalificables.

El conflicto ferroviario

Si a las doce en punto de la noche del próximo lunes 11, la alta oficialidad de los Ferrocarriles Consolidados, no se ha dispuesto a firmar en todas sus partes, las bases presentadas por los obreros de esa empresa, éstos declararán nuevamente la huelga.

Por lo visto, de no acceder los Ferrocarriles a las pretensiones de sus obreros, casi con seguridad que se originará un nuevo paro.

Los barberos no quieren ser menos que nadie. Viendo que todos los obreros se están confederendo rápidamente, y pidiendo reivindicaciones, celebrarán una asamblea próximamente, para subir los pelados nada menos que a treinta centavos.

De lo que se desprende, que si la situación no se arregla pronto, los hombres tendrán que usar melenas y las mujeres dejárselas crecer.

Justo clamor del Magisterio Auxilios camagüeyanos

Pidiendo enérgicamente que todos sus compañeros se unan para evitar por todos los medis que el profesorado siga en las mismas condiciones que cuando el pasado régimen, la doctora Clara Luz Sifontes hace formal y enérgica protesta de que esa clase sea siempre la última en cobrar sus haberes.

He aquí el texto íntegro de la protesta de la doctora Sifontes, del Distrito Escolar de Nuevitas:

«La que suscribe, maestra en ejercicio en la provincia de Camagüey, eleva su más enérgica protesta ante el abuso incalificable que ya parece se ha hecho ley, de que seamos los maestros los últimos servidores del Estado que cobremos, y pide a todos sus compañeros de la República que unan su voz a la suya para conseguir que, igual que antes del funesto régimen del machadato, vuelvan a ser simultáneos los pagos de todas las dependencias del Estado sin que existan motivos de ninguna clase que puedan dar lugar a irritantes privilegios. Que no se sitúen fondos para ninguna dependencia mientras éstos no sean suficientes para pagar a todos los servidores del Estado, ya que la República de Cuba no debe reconocer fueros ni privilegios para ninguno de sus ciudadanos. —Fdo. **Dra. Clara Luz Sifontes».**

AUXILIOS CAMAGUEYANOS

Hacia Sagua la Grande, Isabela de Sagua y Cárdenas, lugares éstos que fueron azotados terriblemente por el último meteoro que pasó por nuestra tierra, salió de esta ciudad una caravana de auxilios compuesta de varios camiones que llevan medicinas, alimentos y ropas.

El comercio íntegro de Camagüey, ha respondido de manera generosa a la llamada que le hiciera el periódico local «El Camagüeyano», patrocinador de la obra. conjuntamente con la ayuda de elementos particulares.—**Lechuga**, Corresponsal.

Oriente

El destroyer «Talbott» en Manzanillo

MANZANILLO, Septiembre 9. DIARIO. Habana.—A las nueve de la mañana llegó a puerto el destroyer «Talbott», al mando del comandante Elwin Fisher, con una dotación de 118 marinos y 9 oficiales. Inmediatamente, el comandante y tres oficiales vistaron al señor Raúl Bertot, Vicecónsul americano, que los condujo a visitar al Alcalde, Cuartel de la Guardia Rural, Directorio Estudiantil y oficina del A. B. C. siendo informado el comandante Fisher del estado de tranquilidad de la población. La presencia del transporte americano en Manzanillo será breve. En representación del DIARIO hicimos acto de presencia en la morada del Vicecónsul.

SANTIAGO DE CUBA, septiembre 9.—En estos momentos se espera la llegada de un aeroplano correo conduciendo al capitán del Ejército Emilio Jomarron, **a** quien fué **a** buscar su hijo Félix **a** Baracoa.

El capitán Jomarron viene gravemente herido de un disparo en la cabeza que se hizo hoy..—MATIAS VEGA.

El capitán Jomarron es autor de una proclama exterminadora contra los revolucionarios que se alzaron en armas contra Machado en agosto de 1931.

RADIO Y ELECTRICIDAD

TRASMISIONES PARA HOY

C M W
590 kilociclos

10 a. m. DIARIO Hablado.
1 p. m. Orquesta Típica.
2 p. m. Hora Católica.
3 p. m. Termina.

C M C Y
1320 kilociclos

5 p. m. Musicalia. Septeto y cantante.
6 p. m. Música variada.
8 p. m. Conjunto de cuerdas.
9 p. m. Fin de la trasmisión.

C M B S
780 kilociclos

A las 10 y 30 a. m. Programa variado.
A las 11 a. m. Hora Ensueño.

C M C
840 kilociclos

De 8 a 10 p. m. Programa a cargo de la Orquesta de los Hermanos Castro.

C M C W
965 kilociclos

3 p. m. Comedia, desde el Estudio.

W L W
700 kilociclos
Crosley Radio Corporation
Cincinnati, Ohio.

7 p. m. Orquesta Rubinoff.
8 p. m. Charla por Arthur Brisbane, Cuarteto y orquesta.
8.30 p. m. Programa desde New York.
9 p. m. Orquesta bailable.
10 p. m. Conjunto Vienna y Cuarteto.
10.30 p. m. Orquesta Gems.
11 p. m. W. Stoess y su orquesta, Helen Nugent y Eddie Alberta, solistas.
11.30 p. m. Bailables a cargo de distintas orquestas desde New York.
1.30 a. m. Termina.

SALUD EQUIVALE A FELICIDAD

LA ADECUADA CONSERVACION DE LOS ALIMENTOS ES LA MEJOR POLIZA CONTRA ENFERMEDADES

Sin duda alguna la salud de su familia es algo que a toda buena ama de casa debe preocupar más que ninguna otra cosa en el mundo. Cierto es que está usted dispuesta a hacer cuantos esfuerzos sean necesarios para proteger esa preciosa salud; que aprende usted a comprar atinadamente, a idear las comidas más saludables y nutritivas y preparar estas mismas comidas de la mejor manera posible; pero, ¿sabe usted la parte esencialísima en la buena salud que desempeña el cuidado correcto de los alimentos dentro del hogar? ¿Conoce por qué se deterioran los alimentos y cómo evitarlo? Todos los alimentos contienen ciertos organismos diminutos llamados bacterias y moho. Cuando estos organismos encuentran condiciones propicias, crecen y se multiplican con extrema rapidez. Al igual que otras cosas que crecen, necesitan calor, humedad y aire —preferiblemente aire impuro— para desarrollarse. El problema capital, por tanto, en el cuidado de los alimentos, es disponer de condiciones tan sumamente favorables a la buena conservación, que las bacterias no puedan multiplicarse.

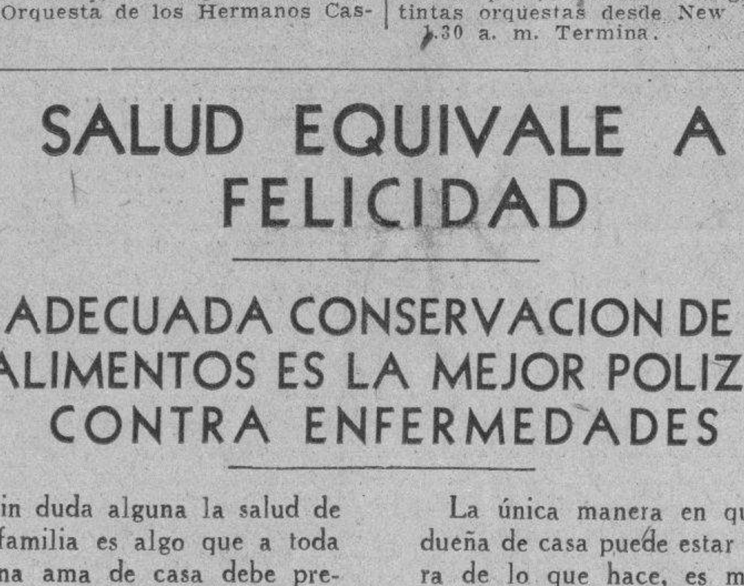

10° CENTIGRADOS ES EL PUNTO DE SEGURIDAD

Cuando cualquier alimento o comestible se encuentra echado a perder, muchas veces se conoce por su aspecto desagradable, o su mal sabor u olor; pero es muy posible que un alimento esté contaminado, aunque a simple vista parezca muy bueno. ¡Cuántas veces nos enfermamos al ingerir bacterias en alimentos que, exteriormente, no muestran señales de descomposición!

La única manera en que la dueña de casa puede estar segura de lo que hace, es manteniendo los alimentos a una temperatura baja y uniforme (menor de 10° C.) y en las condiciones más limpias posibles, dentro de una atmósfera pura y bastante seca.

Un refrigerador eléctrico resuelve estos problemas, pues le brinda:

(1) Una temperatura baja, uniforme, siempre menor de 10° C.

(2) Una atmósfera que no está ni muy seca ni muy húmeda.

(3) Una circulación buena de aire puro y frío.

Por lo tanto, si usa usted refrigerador eléctrico, puede sentirse confiada de que sus alimentos están siendo protegidos de la manera más correcta y segura posible.

OTRO PUNTO IMPORTANTE

Los alimentos que se guardan en condiciones inadecuadas, aun por cortos períodos de tiempo, sufren ciertos cambios que afectan el valor nutritivo de los mismos. Las proteínas deterioran y ocurren pérdidas de minerales y de vitaminas. Este hecho es especialmente notable en el caso de la leche de los niños, o en las fórmulas de alimentación para ellos preparadas con leche. El deterioro más insignificante de la leche inmediatamente se refleja en la salud empobrecida del niño. El valor de los alimentos, por lo tanto, debe ser protegido mediante el aprovechamiento de la temperatura absolutamente uniforme y segura que le brinda a usted el refrigerador eléctrico.

La federación médica de Cuba lleva auxilio a las víctimas del ciclón de Sagua la Grande

En la citada jurisdicción de Sagua pasan de trescientos cincuenta los heridos, creyéndose que los muertos a causa del huracán sean más de doscientos. Labor infatigable

El Secretario del Colegio Médico Municipal de Sagua la Grande nos remite para su publicación el siguiente escrito:

7 de Septiembre de 1933.

Sr. Director del periódico DIARIO DE LA MARINA.

Señor:

Con el objeto de dar cumplimiento a ruegos de los señores cuyos nombres se insertan, tengo el honor de informar a usted lo siguiente:

Que en el dia de ayer fui visitado por una Comisión del Comité Ejecutivo de la Federación Médica de Cuba, integrada por los doctores Marcelino y Santiago Segurola; una comisión del Colegio Médico de Camagüey integrada por los doctores Luis Saiz y Camilo Duval. El doctor Joaquín Calcines en representación del señor Alcalde Municipal de Camagüey. El Sr. Alfredo Vivar como Corresponsal del Diario «El País» en Camagüey y los Dres. Jorge Morera y Eugenio y Raúl Porro en representación del Círculo de Profesionales de Camagüey.

Que dichas comisiones traían el encargo expreso de ponerse a la disposición del Colegio Médico local, como representación en Sagua la Grande de la Federación Médica de Cuba, con motivo del estado actual de esta Villa y su Término, a fin de proporcionar a los vecinos necesitados damnificados a causa del recien te ciclón, los auxilios a su alcance que este Colegio Médico solicitare.

Asimismo dichos comisionados me expresaron sus deseos de saludar a la Prensa local, por lo que me puse a sus órdenes, sirviéndoles de guía, sin que pudiéramos lograr ver personalmente a ninguno quedando, por tal concepto, encargado del cumplimentar ese acto de cortesía en su nombre.

Sirvan, pues, estas líneas ante todo, como salutación a la Prensa de esta Villa de las distintas representaciones mencionadas.

La representación del Colegio Médico de Camagüey trajo consigo y como adelanto de nuevos envios, los siguientes artículos que me fueron entregados en la Estación del Ferrocarril, previo inventario por mí firmado:

7 cajas de fideos finos, 2 arrobas de chocolate de distintas marcas, 4 cajas de leche condensada, 5 y medio sacos de arroz, 4 latas de manteca vegetal, 2 sacos de garbanzos, 5 sacos de harina de maíz, 1 saco de cebollas, 6 cajas de latas de sardinas, 1 caja de latas de chorizos, 2 sacos de frijoles blancos, 2 arrobas de tocino, 1 saco de harina de trigo, 1 saco de azúcar blanco, 5 paquetes de medicinas, 4 garrafones de solución Dakin Carrel y 2 frascos (rotos) de producto para preparar solución Dakin Carrel.

Dichas mercancías fueron recibidas a presencia del Sr. Cepero, entre otros, quien amablemente puso el Camión de su propiedad a la disposición de este Colegio Médico para su transporte, así como en presencia de cinco obreros que efectuaron la carga y descarga de las mercancías.

De la Estación me dirigí, personalmente, con las mercancías, al Hospital Pocurull, haciendo entrega al Dr. Cruz Alvaré de las siguientes:

3 cajas de fideos, 2 cajas de leche condensada, 3 sacos de arroz, 1 caja (2 latas) de manteca, 1 sáco de garbanzos, 1 saco de harina le maíz, 1 caja de latas de sardinas, 1 saco de frijoles blancos y todas las medicinas recibidas.

En el Colegio Médico y como pago del trabajo efectuado por los cinco obreros, les entregué arroz, sardinas, garbanzos, harina de maíz, azúcar, leche condensada, etc., de acuerdo con el número de comensales bajo la tutela de cada uno. En la Secretaría de este Colegio existe la lista demostrativa de los nombres de los obreros.

Aun cuando el propósito de este Colegio es el de establecer una Cocina Económica para la distribución más equitativa de las mercancías que reciba, hoy he facilitado 1|4 de saco de arroz al Asilo de Ancianos y raciones a varios vecinos.

La Comisión de la Federación Médica así como las otras mencionadas, han llevado a los distintos organismos que representaban una impresión de la catástrofe ocurrida en este Término, llevando el encargo, la que representaba a la Federación, de mandar víveres y ropa en abundancia.

En cuanto a las de Camagüey, quedó con este Colegio en enviar nuevas remesas de medicinas.

En la noche de ayer y representando siempre al Colegio Médico local, tuve el honor de saludar al Hon. Sr. Presidente de la República, de quien solicité ropa para los pobres, de lo que amablemente tomó nota especial, prometiéndome atender rápidamente tan justa demanda.

En el día de hoy—cinco—recibo del Colegio Médico de Ciego de Avila, treinta y cuatro ampolletas de Suero Antitetánico.

Con fecha seis recibí del Colegio Médico, del Sr. Gobernador y del señor Alcalde Municipal de Camagüey, así como del Comité Ejecutivo de la Federación, las medicinas siguientes:

Colegio Médico de Camagüey:

Aceite alcanforado 130 ampolletas, quinina en cápsulas 3,000, ampolletas de iodo 36, cafeina 1 caja de ampolletas, gasa simple 3 cajas, gasa vendas 8 bastones, solución Carrel 2 frascos, algodón 15 libras, quinina inyectable 12 cajas y una caja de comprimidos.

Federación Médica: Suero antitetánicos 150 ampolletas.

Gobierno provincial de Camagüey: Sueros antitetánicos 142 ampolletas.

Alcalde Municipal de Camagüey, Suero antitetánico 200 ampolletas.

Dichas medicinas han sido, casi totalmente, distribuídas, previas órdenes de autoridades Sanitarias, médicas, municipales y particulares, a distintos lugares como: Isabela de Sagua, Quemado de Güines, Sitiecito, Hospital Pocurull, Jefatura Local de Sanidad y en el Colegio Médico.

Este Colegio Médico tiene el propósito de establecer una Cocina Económica en Solís y Maceo para la mejor distribución de los alimentos, para lo cual cuenta con la colaboración del Sr. Alcalde Municipal y fuerzas del Ejército Nacional.

Vienen siendo mis colaboradores en las atenciones enunciadas, el señor Agustín Hondárez, Administrador de la Asociación Mutualista y el Sr. Teófilo Rafael, estudiante del cuarto grado de Medicina, mostrando ambos gran celo en el ejercicio de las instrucciones recibidas.

Oportunamente tendré el gusto de dar a ese Periódico de su digna dirección, las notas relacionadas con nuestras funciones en cuanto se relaciona con la atención a los damnificados por el reciente ciclón.

Con el ruego de que dé amplia información de cuanto llevamos expuesto para entero conocimiento de todo el público, quedo de usted atento y s. s.

Dr. G. de la Rionda
Secretario

NOTAS DE NUESTRO CORRESPONSAL

Hoy llegó procedente de esa Capital una Comisión de la Cruz Roja Cubana compuesta de las siguientes personas:

Srta. Luisa Carlota Paraga, Amelia Solver de Hoskinson, Sra. H. L. Ashley, Enrique Quintana, también vienen con esta comisión la de Obras Públicas compuesta de los siguientes señores: Ingeniero Macías López, Felipe Ponce León, Francisco Ramírez Echevarría y como auxiliares Bernardo Pulgarón, Juan Antón Suárez y Mario Portela.

A las once de la mañana en el hotel Sagua estuvieron reunidos con miembros de la Cruz Roja Local y comités de auxilios para acordar en principio el plan para la implantación de cocinas económicas y otras necesidades de urgente necesidad.

Según se me informa en la jurisdicción de Sagua la Grande ha habido más de 35 heridos y de muertos no se ha podido hacer un cálculo detallado creyendo que pasen en la jurisdicción de más de doscientos pues diariamente vienen apareciendo cadáveres en las playas y en las casas que están derrumbadas.

Labor de autoridades y cuerpo médico y de pueblo en general es aplaudidísima por los elementos sensatos que en estos momentos se mantienen tranquilos y se multiplican en sus labores por levantar nuevamente a Sagua e Isabela de Sagua.

Los Bomberos con su meritísimo Jefe al frente Oscar López no cesan de prestar toda la ayuda posible al pueblo que así requiera sus servicios.

Todos merecen una cálida felicitación.

Seguiré informando.

ISOBA, Corresponsal.

UNA ACLARACION

Deseamos aclarar que la señorita Zoila Rodríguez Larroque, excampeona de tennis de Cuba, no es la persona que figura en la lista de pensionados del ex secretario de Gobernación, doctor Octavio Zubizarreta. Hacemos esta aclaración a virtud de que personas mal intencionadas están propalando esta especie calumniosa.

M.E.C.D. 2016

9A SECCION

TELEFONOS:
Dirección A-4151
Jefe de Redacción . A-3205
Sección de Sports. M-7911

DIARIO DE LA MARINA

TELEFONOS:
Quejas M-7911
A. Clasificados . . A-3333
Agencia Marianao. FO-7380

6A SECCION

AÑO CI — ACOGIDO A LA FRANQUICIA POSTAL — HABANA, DOMINGO, 10 DE SEPTIEMBRE DE 1933.— EL PERIODICO MAS ANTIGUO DE CUBA — PAGINA TRECE

LA ACTUALIDAD

LA DIMISION DE AZAÑA

Por LEON ICHASO

No tiene absolutamente nada de extraño que haya dimitido de nuevo el gabinete del señor Azaña. Lo verdaderamente raro es que haya podido durar tanto tiempo sin presentar la dimisión irrevocable y definitiva. Hacía más de seis meses que estaba agonizando dicho Gabinete. Se iba sosteniendo a fuerza de puntales, remiendos y globos de oxígeno. Se puede afirmar que toda su política se ha reducido a buscar y poner cuñas para evitar su caída. Para ello se instituyó el ministerio del Comercio con que por medio de los federales parlamentarios se había de mantener la artificiosa y estirada mayoría ministerial en la Cámara. Para este mismo fin, se prolongaba la ratificación del Tratado del Uruguay; que habría de promover la retirada de los diputados gubernamentales gallegos de la «Orga». Para este objeto se zurcían en el Congreso las graves y crecientes disidencias entre el Comité Ejecutivo del partido radical socialista y la minoría que lo representaba en el Parlamento, en la cual se hallaban el ministro de Agricultura don Marcelino Domingo y el de Instrucción Pública, señor Barnés. Todas las diferencias, todos los cismas y disgregaciones de los grupos gubernamentales se querían aglutinar de cualquier modo y a toda costa en la Cámara para que no se deshiciese por su propia deleznabilidad el tinglado ministerial. No se retiraban los socialistas del Poder, a pesar de que así lo pedía con viril persistencia el Presidente del Congreso y de la Unión General de Trabajadores señor Besteiro, y a pesar de que así lo exigía a voces la opinión pública, para evitar el derrumbe del actual Gabinete. Dichos socialistas, lo mismo que los radicales socialistas y los demás grupos parlamentarios ministeriales, prescindían con frecuencia de los principios y doctrinas de sus respectivos partidos para impedir la derrota del Gobierno. La mayoría parlamentaria aunque no fuese más que con la diferencia de cinco o diez votos, entre los cuales se contaban los ministros, era la meta y el fin primordial del citado Gabinete.

No podía proseguir éste en pie después del clamoreo del pueblo español por los horrores de Casas Viejas; después del triunfo indiscutible y contundente de las derechas y de los partidos antiministeriales en las elecciones municipales de Abril; después de aquella ausencia de los mismos diputados gubernamentales, de sus escaños parlamentarios, que impedía el quorum u obligaba a constituirlo artificialmente: No podía proseguir el Gobierno después de la formidable y decisiva victoria con que estas mismas derechas y los radicales republicanos de Lerroux abrumaron a los elementos gubernamentales. No podía proseguir sobre todo el Gabinete de Azaña porque le faltaba lo más esencial, lo que da vida, movimiento y alma a todo gobierno auténtico y positivamente democrático; el hálito de la voluntad popular y de la opinión pública. De ella se fué alejando día tras día a fuerza de una torcida y desacertada orientación política; a fuerza de una honda tergiversación de la República que votó la gran mayoría del pueblo en abril del 31; a fuerza de una manifiesta desviación del verdadero y genuino espíritu español. El no entender a España, el no conocer su auténtica personalidad, el no pulsar su alma ha sido el gran pecado del Gabinete de los socialistas a quienes se entregó plenamente el señor Azaña.

No sabemos a la hora que escribimos cuál será la solución definitiva de esta crisis. La nuestra, la venimos diciendo hace cerca de un año. Ya que los agrarios o las derechas de la Confederación Autónoma presidida por Gil Robles, a pesar de sus grandes victorias en los últimos comicios municipales y en las elecciones para el Tribunal de Garantías no apetecen todavía el Poder, la crisis ha de terminar, se busca una situación política estable y normal y si no se quiere volver a las andadas, con una coalición republicana de la cual queden excluídos los socialistas; con la disolución del Congreso que ha prolongado sobradamente su vida y con la convocatoria a elecciones para constituir las Cortes ordinarias. No pueden subsistir las actuales, porque ya no responden ni a su misión ni a la opinión pública y porque la oposición de los socialistas unidos a algunos grupos izquierdistas, deseosos de tomar la revancha, pudiera hacer precaria e inestable la posición del nuevo Gobierno.

Hay que inquirir otra vez la voz del pueblo. Y el único modo de oirla es el de ir a dichas elecciones tras el cese de las Cortes Constituyentes.

Lerroux trata de formar un gobierno de coalición republicana, sin socialistas

¡Ya viene el cortejo!
¡Ya viene el cortejo! Ya se oyen los claros clarines,
La espada se anuncia con vivo reflejo;
Ya viene, oro y hierro, el cortejo de los paladines.

Darío

Es un glorioso desfile de la conciencia cubana. Un solo ideal alienta las almas y auna los corazones. Sin estridencias quijotescas; pero con firmeza patriótica, el cortejo viene y el cortejo pasa.

Forman en la grandiosa caravana la Ciencia y el Arte representadas por todos sus valores; el poder del trabajo, en la personalidad de sus obreros y campesinos; la virtud y la abnegación, en la soberana realeza de sus mujeres; el glorioso caudal de las nuevas ideas, en la bella ideología de la nueva y pujante juventud; la riqueza nacional, en su Banca, su Comercio y su Industria; la simiente de la nueva vida, en los bucles dorados de la adolescencia infantil; el sacrificio y el heroismo, en la historia de sus libertadores gloriosos; el respeto y el orden, en el prestigio de los mantenedores de la Ley; los Heraldos de las nuevas doctrinas, en el poder soberano de la prensa; la identificación racial, en el enorme conglomerado de hermanos por el idioma y el ideal; y así marcha el cortejo, el cortejo de los paladines.

Y al desfile de la imponente caravana el eco de los clarines, que no son clarinadas de guerra, repite sin cesar:

¡¡¡NO INTERVENCION!!!

Chocolate
Amada
Regalo del Paladar

En bien de la nación, Lerroux está dispuesto a sacrificarse no disolviendo el Parlamento

Cataluña-dice Maciá- es una democracia que coloca su soberanía por encima de todo y no tolerará traiciones.—Cueste lo que cueste impedirá la formación de gobierno radical-republicano

MADRID, septiembre 9. (AP).—Alejandro Lerroux ha aceptado hoy la invitación que le hizo el presidente Alcalá Zamora para encargarse de la formación de un Gabinete de coalición republicana, sin la cooperación de los socialistas.

Lerroux manifestó al presidente Alcalá Zamora que estaba dispuesto a sacrificar su aspiración de que el Congreso sea disuelto inmediatamente, «en bien de la nación», y tratará de formar un gobierno con la coalición republicana de tendencias lo más izquierdistas posibles.

MUERE AHOGADO UN DIPUTADO

MADRID, septiembre 9. (AP).—Comunican de Barcelona que el diputado señor Rafael Campanals, de cuarenta años de edad, conocido escritor de asuntos políticos en defensa de la Esquerra catalana y director de la Escuela Industrial de Barcelona, ha muerto ahogado hoy en la playa de Dettore, en la provincia de Tarragona.

Con el fallecimiento del señor Campanals asciende a veintidós el número de escaños que quedan vacantes en el Congreso, por diferentes causas.

CATALUÑA NO TOLERARA TRAICIONES

BARCELONA, septiembre 9. (AP). Don Francisco Maciá, hablando ante el público que se hallaba reunido en San Sadurní de Noya en un homenaje al presidente del Parlamento Catalán, señor Canovas, declaró:

«Confío en que el Gobierno que seguirá mantendrá la misma política que el anterior. De todos modos, preciso es tener en cuenta que Cataluña es una democracia que coloca su soberanía sobre todo. La voluntad de Cataluña no puede traicionarse. Cataluña no puede tolerar la traición a ningún precio.

Agregó que había dado instrucciones a Santaló para que se oponga a la formación de un gobierno de radicales republicanos, cueste lo que cueste.

Con la estación Central de Madrid desaparecerá de allí el famoso paseo de Recoletos

En la villa de Lalín, en la provincia de Pontevedra se ha celebrado con gran solemnidad la inauguración de un bello momento a la memoria del gran aviador español Sr. Loriga

CORUÑA, septiembre 9. (AP).—En la villa de Lalín, en Galicia, donde nació el aviador Joaquín Lóriga, se ha levantado un monumento en memoria del aviador ilustre que realizó el viaje España-Filipinas.

El monumento es obra del escultor gallego Asorey, teniendo una figura de aviador en pie colocado cerca de un aeroplano con la cola en alto.

Todas las autoridades y ciudadanos de Lalín han celebrado con una gran fiesta de homenaje la inauguración del monumento.

DESAPARECERA EL PASEO DE RECOLETOS

MADRID, septiembre 9. (AP).—Madrid Tendrá pronto su estación central construida a 20 metros bajo el suelo en la actual Plaza de Colón. Para ello será preciso que desaparezca el Paseo de Recoletos, que quedará transformado en una calle con bulevard central y dos paseos a los lados, para dar así mayor facilidad al tránsito.

La estación tendrá dos plantas, una para los peatones y otra para los autobuses y autos.

Hasta la fecha lo que va bastante adelantado es el túnel del ferrocarril de enlace, que ya está unido desde Atocha hasta a Castellana al final. La estación que se proyecta en la Plaza de Colón, todavía no está sino proyectada y seguramente que su construcción necesitará bastante tiempo y dinero.

Museo de escultura española inaugurado en el ex colegio Mayor situado en Valladolid

El ayuntamiento de Vélez Málaga, está sufriendo una crisis económica muy aguda, hasta el extremo de haberse visto en la necesidad de suspender el pago de haberes a los empleados

VALLADOLID, septiembre 9. (AP). España tiene un nuevo Museo que puede considerarse como una más de sus muchas maravillas. Es el Museo de la Escultura Española, que acaba de inaugurarse en el que fué Colegio Mayor de San Gregorio, de la ciudad de Valladolid.

Tiene el nuevo Museo imágenes, retablos, sillerías de coro, toda clase de manifestaciones de la escultura española y en el que se reunirán cuantas obras de mérito puedan irse recogiendo de distintos lugares de España para remitirlas a Valladolid.

Los escultores Berruguete, Juni y Gregorio Hernández, Loni, Jordán, Tordesillas, Biguerny, Diego de Torres, Vimercado, Villabrille, Carmona y muchos otros tienen obras de verdadero mérito en el Museo que ha sido arreglado con gran cuidado, disponiendo sus techos y luces de manera adecuada y conveniente.

MALAGA, septiembre 9. (AP).—El Ayuntamiento de Vélez Málaga, está atravesando una crisis gravísima financiera. Esta crisis le ha hecho suspender el pago de los salarios de sus empleados desde hace diez meses, pues la mayoría de los contribuyentes, pretestando que no se emplean bien los fondos recaudados, se niegan a pagar los arbitrios, debiendo al Ayuntamiento más de un millón de pesetas.

Jabón Agulló

El más suave y espumoso, el que más rinde y mejor olor deja en la ropa.
Apto. 1226. — Telf. X-1439

DE ADMINISTRACION

Suplicamos a nuestros suscriptores de la ciudad de Cienfuegos que no abonen recibo alguno por suscripción que no les sea presentado por nuestro actual agente señor Diego García Trujillo, que son los auténticos.

Todo otro recibo que se presente a nombre de DIARIO DE LA MARINA o «Información» por su antiguo agente, no ha sido expedido por esta Empresa y, por lo tanto, carece en absoluto de valor.

DESDE ESPAÑA

UN EPISODIO MAS

Por ENEAS

El último episodio de importancia en la vida nacional, son veintiocho millones de pesetas. Predícese este episodio a que ha sido procesado por supuesta evasión de capitales el diputado de la minoría vasco-navarra don José Luis de Oriol, buena fortuna. Y el Juez que interviene en ello, le ha exigido de buenas a primeras:

—Vengan veintiocho millones...

Y el señor Oriol los dió.

Esto es solo la fianza, para que pueda andar en libertad. El señor Oriol los dió porque necesitaba a toda costa salir para el extranjero. Su esposa se encuentra enferma, y es en el extranjero donde tiene el médico que cuida, el Sanatorio que la acoge, y el clima que precisa. En estas horas de angustia para su pobre salud, por encima de todos sus millones, quiere don José Luis vivir con ella, oyendo su corazón...

El primer comentario a este episodio puede resumirse así:

—Qué atrocidad, qué fortuna...

Es cierto: una fortuna gigantesca, que se desprende en un momento dado de veintiocho millones de pesetas con toda facilidad. Una fortuna formada en dos casas poderosas, de larga tradición de iniciativas, actividades, y triunfos: la de Oriol y la de Urquijo. Es fortuna que viene de muy lejos: condensa la actuación emprendedora de varias generaciones, que han ido trocando en oro a lo largo de los tiempos una voluntad enérgica empeñada en crear constantemente. Lo que ellas amontonaron, significó riqueza para sí, pero a la vez, riqueza para España...

A esta casa de Oriol vino a parar Y a la vez que riqueza para ella, seguía significando tenazmente a todas horas, en todas partes, y bajo todas las formas posibles, riqueza constante y fecundísima para todas la nación.

En Bilbao, en Madrid, en Valencia, en Marruecos... representa esta riqueza grandes empresas de minas, extensas granjas agrícolas, oficinas numerosas, actividades constantes, y obras de caridad a todo chorro. Industria viva que se torna pan para un verdadero ejército de obreros, y misericordia inmensa que se convierte en consuelo para un verdadero cúmulo de necesidades. Hace unos días aun, llegó a nosotros la visita ansiada de don Matías Alonso, este apóstol del agro de Castilla, que en la organización disciplinada de todos los labrantines dió a Castilla una fuerza colosal. El habla siempre del señor Oriol con palabra fervorosa; hace unos días aun don Matías Alonso decía así:

—Para mis obras sociales, cuando yo pedía dos, me daba diez...

Madrid: un barrio apartado: una multitud de niños en plena vida de primitivismo estéril. No hay nadie que se ocupe de su espíritu: apenas hay quien se ocupe de su cuerpo. Y tropiezan con el cuadro don José Luis de Oriol y doña Catalina Urquijo de Oriol y buscan al otro día quien levante una escuela en este barrio, con esta consigna sola:

—Hay un millón de pesetas para solo el edificio.

Y el profesorado, ellos lo pagaban.

En todas partes así: en todas partes industrias que proporcionen jornales, construcciones que embellezcan los lugares, granjas que exporten productos, minas que aumenten riquezas, escuelas que salven niños, asilos que recojan infortunios, centros que eduquen cerebros, y caridades que repartan bienes en profusión infinita, en todos los momentos, sin descanso...

—¡Qué atrocidad, qué fortuna...! Grande, sí: digna, también.

Esta fortuna hacía esto. Ahora, con un pretexto lamentable, en que apenas hay quien crea, la fortuna que hacía esto va a estancarse en las cajas del Estado. Don José Luis de Oriol se fué de España. Otro golpe a los obreros a los agricultores, a los niños, a los desamparados de la suerte, que tenían el pan por él...

MAS CABLES DE ESPAÑA EN LA PAGINA DIEZ

BUENA NOTICIA

Es posible que hayan fracasado en Ud. mil remedios para el estómago, hígado, vesícula biliar, úlcera gástrica o duodenal, colitis, intestinos etc. Pero si padece alguno de esos males y ensaya con el moderno y prodigioso patente en polvo «Bismágen» bendecirá la hora en que decidió probarlo.

El crucero "M. de Cervantes" va a Marsella para recoger allí los restos de Blasco Ibañez

FERROL, septiembre 9. (AP).—El jefe del distrito naval ha ordenado hoy que el crucero «Miguel de Cervantes» salga para Marsella, para recoger en aquel puerto francés los restos del famoso novelista español don Vicente Blasco Ibáñez y conducirlos a Valencia.

DESORDENES CAUSADOS POR LOS HUELGUISTAS

SAN SEBASTIAN, septiembre 9. (AP).—Los huelguistas de esta ciudad provocaron hoy fuertes desórdenes en el Boulevard, obligando a suspender la música y a que cerraran los cafés.

Destacamentos militares se han encargado de mantener la vigilancia y cuidar el orden público durante la noche.

Después de esos sucesos, el Ayuntamiento logró terminar la huelga firmando obreros y patronos las bases aceptadas.

TRAGICO FIN DE UNA FIESTA

ALICANTE, septiembre 9. (AP).—Doce personas han resultado heridas, dos de ellas de gravedad, a consecuencia de la explosión de unos cohetes para fuegos artificiales, en uno de los cuales había ocultas varias municiones.

El pirotécnico fabricante de los fuegos artificiales ha sido detenido.

E. FERNANDEZ y Ca., S. en C.

IMPORTADORES DE FERRETERIA

GRAN SURTIDO DE ESTOS ARTICULOS:

Carburo español. Unicos distribuidores.
Hilo para tejer en colores.
Chapa de hierro y galvanizada.
Chapa de latón y cobre.
Planchuela de metal
Flejes de metal.
Cabilla de metal y cobre.
Tejas galvanizadas
Alambres de púas para cercas
Cerca de alambre para ganado
Hierro en barras.
Alambre galvanizado liso.
Tubería galvanizada y de hierro.
Tubería de metal y cobre.
Tejido de metal y cobre.
Tejido especial para gallineros
Grampas para cerca de alambre.
Puntillas y clavos en barriles.
Puntillas y clavos galvanizados.
Planchuela y cabilla de acero.
Pinturas Sherwin William de alta calidad.

COTIZAMOS LOS PRECIOS MAS BAJOS

Padre Varela 69 y 71 esquina a San Rafael

TELEFONOS U-5215—U-5371

LA NORMALIDAD de su organismo (la salud) depende de que tome a menudo

CARABAÑA

EL PURGANTE UNIVERSAL

Y LA MEJORIA de su cutis de usar frecuentemente el JABON de CARABAÑA

E.C.D. 2016

GRAN FIESTA BALOMPEDICA EN EL STADIUM CERVEZA TROPICAL

FRANK SHIELDS Y STOEFFEN FUERON ELIMINADOS DEL CAMPEONATO DE TENNIS DE LOS EE. UU.

TOPICOS FUTBOLISTICOS
a cargo de PETER

—Esta tarde el beneficio a Ochoa, Strauss y Panchito.
—Día de futbol en el gran Stadium Cerveza Tropical.
—En el Campo Armada partidos de la justa amateur.

SE EFECTUARA esta tarde en el gran Stadium Cerveza Tropical la fiesta balompédica en honor y provecho de tres equipiers que han brindado a la afición muchas tardes de emoción: Panchito, Julio Strauss y Ochoa, del Iberia, Fortuna y Olimpia, respectivamente.

Panchito, se encuentra bien de salud, gracias a Dios; pero necesita de un bien ganado descanso, después de catorce años de labor continúa, y además se propone llevar a la compañera de su hogar, a España, cumpliendo así un mandato de los médicos que cuidan de la salud de su señora esposa. Julio Strauss seencuentra imposibilitado de jugar futbol por ahora, como consecuencia de la rotura del peroné que sufrió en un partido del último Campeonato. Y Luis Casanovas Nápoles, el modesto OCHOA, el antiguo basebolero de Camagüe, que se convirtió en futbolista de la noche a la mañana, está delicado de salud y necesita un descanso y una buena alimentación para reponerse de una enfermedad del corazón que ha contraído, precisamente por haber jugado con esa desmedida fogosidad, siempre tan característica en el medio ala del Olimpia.

La afición debe prestar su coopeṙación a que estos tres atletas logren sus propósitos. Aunque sea co mo pago a las muchas tardes de emoción que ellos han brindado a la afición en general. Es decir, que no solo los fortunistas, olimpistas e iberistas están en la obligación moral de concurrir al gran Stadium Cerveza Tropical sino que también deben hacerlo los demás hinchas, los que simpatizan con las sedas del Deportivo Centro Gallego y de la Juventud Asturiana y aún los que no son de ninguna de las sociedades que pertenecen a la Federación de Futbol de la Habana, pues se trata de homenajear a un triunvirato de equipiers dos de los cuales han conquistado muchos triunfos para el deporte del balón redondo en Cuba.

Además, el programa que se ofrece está muy atractivo. Los organizadores han querido confeccionar un programa ameno pues de esta manera, dirigirán su paso al gran estadio tropicalino, aún los más escepticos aficionados.

El match del Olimpia contra una Selección Cubana ofrece un motivo de interés a los fanáticos y especialmente a los supporters criollos, que para desgracia del balompié, no son tanto como los españoles. El día que los directores del balompié en Cuba hagan algo por el nacionalismo del deporte, ya verán como la afición del patio será tan numerosa como la extranjera, si es que así puede llamarsele a la española, y los clubs podrán vivir mejor de lo que hasta ahora han vivido.

La Juventud Asturiana, Campeón Nacional de 1933, jugará contra el Fortuna, y finalmente se ofrecerá un choque entre los teams del Iberia y Deportivo Centro Gallego.

La Federación Amateur de Foot-Ball, que tiene su sede deportiva en el hermoso Stadium de los «tigres» sito en el Lucero, anuncia para hoy domingo un atractivo programa, en opción a los Concursos que está celebrando entre clubs federados.

Con motivo de la retirada del Deportivo Tacón, en la categoría infantil, ha sido dado por ganados a sus contrarios, todos los partidos que faltaban jugar a la citada sociedad, y como consecuencia, ha tenido que sufrir variación el programa de acuerdo con el schedule.

El equipo infantil del «Stadium» un conjunto de excelentes jugadores, tendrá que vérselas con el equipo de igual categoría del «Hispano», choque este de gran trascendencia, ya que los «tigritos» están señalados como los lógicos vencedores del torneo.

Después de este partido tan interesante, Luyanó—Concepción Arenal, de la categoría superior.

Los toros de Luyanó que en la actualidad poseen un señor trabuco, van dispuestos a conquistar la victoria sobre los estudiantiles del «Concepción Arenal» y han de ser un gran partido, ya que ambas fuerzas están niveladas y los del «Luyanó» en su primer partido fueron batidos por las entusiastas huestes arenalesas, aunque no hay que olvidar que estaban entonces en período de reorganización.

Y para cerrar la tarde, el primer team del «Deportivo Tacón» grupo de entusiastas muchachos, en cuyas filas militan deportistas de otros tiempos se verá frente a frente, contra el potente team del Betancourt Sporting Club, sociedad esta entusiasta y que lleva tras sí, una legión de entusiastas y de bellas simpatizadoras.

Tarde triunfal sin duda alguna, será para los «amateurs» la de hoy.

La fiesta homenaje al jugador del Templete, Juan Mayato Reyes ,que anunciamos ayer para hoy domingo por la mañana en el «Campo Polar», se efectuará en el gran Stadium Cerveza Tropical por el motivo que explicará en una carta a continuación, el Secretario de dicha institución deportiva.

El programa confeccionado es el siguiente:

—A las nueve y media, por el trofeo de «El Cuño», jugarán Puentes Grandes y P. Fernández.

—A las diez y cuarenta y cinco, por la copa donada por el Templete, se enfrentarán Cultural y Templete.

Ahora véase la carta a que más antes hacemos mención.

«Habana, sep. 9 de 1933
Sr. Pedro Fernández Alonso (Peter).
DIARIO DE LA MARINA.
Presente.

Muy señor mío: Refiriéndome al festival benéfico que esta sociedad organiza a su jugador señor Juan Mayato Reyes, y que en su oportunidad notifiqué a usted paso a decirle, que nos ha sido comunicado por la empresa La Polar, lo imposible de llevarse a efecto en su campo debido a los desperfectos ocasionados en él, durante el ciclón que azotó la Habana.

En vista de la dificultad surgida a última hora, nos dirigimos a la empresa propietaria del Stadium Tropical, solicitando nos cediese el terreno, habiéndonos contestado favorablemente. Por lo tanto, dicho festival tendrá lugar en el Stadium Tropical mañana domingo día 10, comenzando a las nueve y media a. m. No habiendo mas variación que el cambio de terreno.

Angel Domínguez G.—Secretario.

EMBARCARA HOY EN AVION EL EQUIPO CHILENO «AUDAX»

Esta tarde a las tres p. m. en uno de los magníficos aviones de la línea regular Habana-Miami que tiene establecida la Pan American Airways, embarcarán para Miami 17 jugadores del equipo chileno de Foot Ball que tan brillantes exhibiciones ha dado en Cuba.

Ayer embarcaron, también en avión, tres jugadores, haciendo en total 20.

Desde hace algún tiempo este valioso equipo se halla recorriendo distintos países del Continente Americano y todos sus viajes para trasladarse de un país a otro lo han hecho por las líneas aéreas de la Pan American Airways.

PROGRAMA PARA LAS CARRERAS DE HOY EN ORIENTAL PARK

PRIMERA CARRERA: 6 Furlongs.
RECLAMABLE PREMIO $150

Sweep ing Hour .... x 108
Dark Dawn 116
Reuss 106
Beau Aspin .... x 109
Precious Ann 111
Charming Emma .... x 101

SEGUNDA CARRERA: 5 y 1|2 fur.
RECLAMABLE PREMIO $150

Little Bill .... x 107
Gradiset 109
Hamhocks .... x 107
Bill Walsh .... x 107
Stefan s Lass .... x 107
Dictate 109
Check Out 106

TERCERA CARRERA: 5 1|2 fur.
RECLAMABLE PREMIO $150

Chester .... x 107
Keswick 115
Surely 112
Cedar Crest 112
Loyola 112
Sansixty .... x 101
Beauty Belle .... x 104
Regusted 115

CUARTA CARRERA: 6 furlongs.
RECLAMABLE PREMIO $150

Oregon Citize .... x 108
Red Likker .... x 108
Princess Virginia .... x 105
Rose Tornament 110
Black Dust 110
Panchio 113

QUINTA CARRERA: 6 furlongs
RECLAMABLE PREMIO $150

Thunder Spedd 109
Nelson 112
Joust .... x 106
Vivian Wright .... x 102
Paddy Flaherty 110
Yankaway 102
Dick 110
Brown Supine t. 105
Ruth Marie 107

SEXTA CARRERA: 6 furlongs.
RECLAMABLE PREMIO $150

Abduction 118
Ada Epinard .... x 110
Helen Lamaze 110
Peter Braceup 113
Kenny Boy .... x 113
Fauquier s Pride 115

Innisfail 115
Damocles 118
Buster B. 118

SEPTIMA CARRERA: 1 y 1|8 m.
RECLAMABLE PREMIO $150

Magic Arrow .... x 104
Leah Jane 106
Big Trail .... x 104
Sandals 106
Workless 113
Bea Jay 113

OCTAVA CARRERA: 1 y 1|6 m.
RECLAMABLE PREMIO $150

Magnitude 105
Ray Ruddy 115
Air Wise .... x 101
Infi-Shot 113
Southern Cloud 115
Fair Vagary 112

NOVENA CARRERA: 1 y 1|6 m.
RECLAMABLE PREMIO $150

Old William .... x 105
Dick Porter 112
Adolph Krasa 107
Wee B. 102

SELECCIONES DE SALVATOR

PRIMERA CARRERA: Dark Dawn, Beau Aspin y Precious Ann.
SEGUNDA CARRERA: Stefan,s Lass; Gradiset y Hamhocks.
TERCERA CARRERA: Regusted; Beauty Belle y Cedar Crest.
CUARTA CARRERA: Panchio: Princess Virginia y Red Likker.
QUINTA CARRERA: Thundersspeed; Nelson y Ruth Marie.
SEXTA CARRERA: Innisfail: Kenny Boy y Helen Lamaze.
SEPTIMA CARRERA: Workless; Sandals y Bee Jay.
OCTAVA CARRERA: Ray Ruddy; Magnitude y Southern Cloud.
NOVENA CARRERA: Dick Porter; Old William y Adolph Krasa.

JONRONEROS

Foxx, Athletics	2
Gehrig, Yankees	1
Crosetti, Yankees	1
LOS LEADERS	
Foxx, Athletics	44
Ruth, Yankees	28
Klein, Phillies	27
Berger, Braves	26
Gehrig, Yankees	26
TOTALES	
Americana	551
National	420
Totales	971

VENCIERON EN EL PRIMER JUEGO LOS BUCANEROS 6 X 2

Pero en el segundo match los Dodgers ganaron en un gran duelo de bateadores

PITTSBURGH, septiembre 9 (AP). Los Piratas de Pittsburgh pusieron en práctica un interesante batting rally en el noveno inning del segundo juego de hoy, pero se quedaron cortos, y los Dodgers de Brooklyn alcanzaron la decisión del desafío con anotación de 8 por 7 para salir parejos en el doble header efectuado. Los Piratas ganaron el primero con score de 6 por 2, ayudados por el magnífico pitching de Stev Swetonic. Con motivo de la derrota experimentada en el segundo choque los Piratas han perdido medio juego en su lucha con los Gigantes, estando ahora a siete games completos del primer lugar.

(PRIMER JUEGO)

BROOKLYN	V.	C.	H.	O.	A.	E.
Boyle, r f.	5	0	1	3	0	1
Frey, s. s.	5	1	2	1	3	0
Taylor, c. f.	3	0	2	5	0	1
Wilson, l. f.	3	0	2	5	0	1
Leslie, 1b	4	0	1	7	0	0
Flowers, 2b.	4	1	2	4	2	0
Stripp, 3b	4	0	0	0	1	0
López, c	4	0	3	2	0	0
Benge, p	2	0	0	0	3	0
Wright, x	1	0	0	0	0	0
TOTALES	35	2	11	24	9	2

X.—Bateó por Benge en el noveno.

PITTSBURGH	V.	C.	H.	O.	A.	E.
L. Waner, c. f.	5	1	2	2	0	0
Lindstrom, l. f.	4	1	2	3	0	0
P. Waner, r. f.	4	0	1	3	0	0
Traynor, 3 b	4	0	1	0	0	0
Vaughan, s. s.	4	0	2	0	9	0
Suhr, 1 b	3	1	1	14	0	0
Thevenow, 2b	3	0	0	4	3	0
Grace, c	3	1	0	1	1	0
French, p	4	2	2	0	3	0
TOTALES	34	6	11	27	16	0

ANOTACION POR ENTRADAS:
BROOKLYN . . . 100 100 000—2
PITTSBURGH . . . 002 004 00x—6

SUMARIO:

Empujadas: Leslie, Lindstrom 2, Vaughan, Stripp, French, P. Waner. Two base hits: Frey; Vaughan; .... Three base hits: López, P. Waner. Bases robadas: Flowers. Sacrifice: Thevenow. Double plays: Vaughan, Thevenow, Suhr 2. Quedados en bases: Brooklyn 9; Pittsburg 7. Bases por bolas: French 3, Benge 2. Struck outs: Benge 1, French 1. Passed Ball: López. Umpires: Pfirman, Klem y Powell. Tiempo: 1:52.

Segundo juego:

		C.	H.	E.
Brooklyn	000 004 400—	8	13	2
Pittsburgh	210 100 003—	7	15	1

Baterías: Carroll, Shaute, Ryan y Outen, López; Swetonic, Chagnon, Harris, Hoyt y Finney.

RESULTO EMPATE EL MATCH FINAL YANKS Y BROWNS

La serie entre estos dos teams fué ganada por los del New York 14 por siete

NUEVA YORK, septiembre 9. (AP).—Una inesperada tempestad de agua y aire que cayó sobre el Yankee Stadium en últimas horas de la tarde de hoy cortó inesperadamente el desafío que celebraban Yankees y Browns, forzando a las dos novenas a aceptar un empate a seis carreras.

Como resultado, los Yankees capturaron los honores de la serie ganando los tres desafíos recientemente celebrados. Al mismo tiempo, «chequeados» ambos equipos por la temporada se comprueba que los newyorkinos ganaron la serie anual, 14 juegos por 7.

El team de McCarthy estaba debajo en el score, 6 por 1, cuando cayó sobre el zurdo Ed Wells para empatar a seis con un rally de cinco carreras en el octavo.

NEW YORK	V	C	H	O	A	E
Byrd, cf.	4	0	0	6	0	0
Lary, 3ra.	4	1	2	0	2	0
Ruth, rf.	2	1	1	1	0	0
Gehrig, 1a.	4	1	1	9	0	0
Chapman, lf.	4	1	1	1	0	0
Lazzeri, 2a.	3	0	1	3	4	0
Dickey, c.	1	0	0	2	1	0
Crosetti, ss.	3	1	2	3	1	0
Devens, p.	1	0	0	0	0	1
Mac Fayden, p.	3	0	0	0	2	0
Rensa, c.	3	1	1	2	1	0
Combs, (1)	0	0	0	0	0	0
Totales.	32	6	9	27	11	1

Suspendido por lluvia, con un out, en el noveno inning.

SAN LUIS	V.	C.	H.	O.	A.	E.
Levey, ss.	5	0	1	3	1	0
West, cf	3	1	0	2	0	0
Reynolds, lf.	5	1	2	3	0	0
Campbell, rf.	3	2	1	1	0	0
Burns, 1b.	5	0	2	7	1	0
Melillo, 2b.	5	1	1	2	5	0
Storti, 3b.	2	1	1	1	1	0
Hemsley, c.	3	0	1	6	1	0
Wells, p.	2	0	0	0	0	0
Gray, p.	1	0	0	0	0	0
Totales	34	6	9	25	9	0

Anotación por entradas
San Luis . . . 022 200 000—6
New York . . . 010 000 500—6

Sumario

Home runs: Crosetti, Gehrig. Three base hits: Melillo, Rensa, Lary. Two base hits: Hemsley, Campbell. Carreras producidas por los bateadores: Hemsley 2, Crosettei 3, Hemsley 1, Burns 2, Ruth 1, Gehrig 2. Bases robadas: Storti. Double plays: Crosetti a Gehrig. Struck out. Wells 1, Devens 0, Mac Fayden 4, Gray 2. Bases por bolas: Wells 3, Devens 6, MacFayden 3, Gray 1. Passed balls: Dickey. Observaciones (1) bateó por Byrd en el 9o.

A instancias de Conguito Camagüeyano se suspendió el programa de boxeo que tenía señalado para anoche la "Arena Cerveza Cristal"

El programa boxístico anunciado para anoche en la Arena Cerveza Cristal, se suspendió por segunda vez. El motivo de la anterior situación fué como consecuencia del ciclón y la causa de la nueva suspensión se debe a lo que se explica en la siguientecomunicación:

«Habana 9 de septiembre de 1933. Sr. Presidente de la Comisión Nacional de Boxeo. Ciudad. Muy señor mío:

El que suscribe, Conrado Conde, boxeador profesional, participante de la pelea principal del programa de boxeo autorizado por este Organismo para la noche de hoy, en el Stadium «Cerveza Cristal» tiene el honor de someter a su consideración el siguiente problema:

Habiendo firmado mi contrato para pelear contra Sixtico Morales, a base de tanto por ciento sobre la entrada bruta, y habiendo solicitado del promotor señor Aramís del Pino, en vista de la situación que atravesamos, que me garantizara una cantidad con el fin de no resultar perjudicado, ya que la entrada bruta que pudiera hacerse en una situación normal, no resultaria la misma en la actualidad, teniendo en cuenta los diferentes problemas porque atraviesa el país, vengo a solicitar de usted la suspensión del mencionado programa, velando por mis intereses, a virtud de que de celebrarse, me ocasionaría mayores gastos.

Esperando su resolución, quedo de usted atentamente,

Hay un sello que dice: República de Cuba, Firmado, Conrado Conde. Secretaría de Gobernación.—Comisión de Boxeo».

Se accede a lo solicitado, tomando en cuenta las consideraciones del Boxeador Conrado Conde, y estimando el que suscribe que ese Programa celebrado en una situación normal, resultaría un verdadero éxito, y en el cual no resultaría perjudicado ninguno de los componentes, del programa que firmaro a tanto por ciento de la entrada bruta.

Y para trasladarlo a la Secretaría de Gobernación, firmo en la Ciudad de la Habana a 9 de septiembre de 1933.

Firmado doctor Rogelio Rodríguez Barquín.—Tesorero.

Como comentario, sólo tenemos que agregar que el amigo doctor Barquín, que es quien se encuentra al frente del organismo máximo del boxeo, ha resuelto el asunto favorablemente para todos. Para nadie es un secreto que en estos días toda la atención pública ha estado dedicada a la situación política del país, y, no natural hubiera sido, que de haberse celebrado el gran programa que se había proyectado, salieran como vulgarmente se dice, «por la chimenea», promotores y boxeadores. Pasados algunos días, en que ya la situación del país se aclare, y el habanero se encuentre por tal virtud, preocupaciones y hasta satisfecho del arreglo cubano que exigen las circunstancias, entonces el aficionado prestará atención a las justas del pugilismo, y promotores y boxeadores quedarán satisfechos después de la labor rendida.

Aplaudimos, pues, la equitativa actitud adoptada por el doctor Rodríguez Barquín.

PETER

Resultado de los juegos de ayer

LIGA NACIONAL

New York 7; Cincinnati 2.
Pittsburgh 6; Brooklyn 2.
Brooklyn 8; Pittsburgh 7.
Filadelfia 3; Chicago 2.
Boston 6; San Luis 3.

LIGA AMERICANA

Filadelfia 5: Cleveland 3.
Boston 6; Detroit 4.
Washington 3; Chicago 2.
(Juego de once innings).
San Luis 6; New York 6.

ESTADO DE LOS CLUBS

LIGA AMERICANA

	Was.	N.Y.	Cle.	Pha.	Det.	Chi.	Bsn.	S.L.	G.	P.	Ave.
Washington	x	12	11	11	10	15	17	13	89	46	.659
New York	x	x	11	11	12	11	12	14	78	53	.595
Cleveland	7	7	x	6	10	12	15	15	72	67	.518
Philadelphia	8	8	16	x	8	7	8	13	68	65	.511
Detroit	8	6	10	10	y	12	11	11	68	69	.496
Chicago	7	6	7	11	10	x	7	13	61	75	.449
Boston	4	7	5	11	11	11	x	8	57	80	.416
St Louis	5	7	7	5	8	7	10	x	49	87	.360

LIGA NACIONAL

	N.Y.	Pitt.	Chi.	S.L.	Bsn.	Bkn.	Pha.	Cin.	G.	P.	Ave.
New York	x	13	9	8	9	13	14	14	80	51	.611
Pittsburgh	9	x	10	12	7	11	13	13	75	60	.556
Chicago	7	12	x	9	15	11	12	9	75	61	.551
St Louis	11	6	11	x	5	10	16	15	74	64	.536
Boston	10	11	7	14	x	11	8	10	71	62	.534
Brooklyn	5	6	7	8	9	x	10	10	55	76	.420
Philadelphia	5	5	7	6	9	8	x	12	52	27	.403
Cincinnati	4	7	10	7	8	12	4	x	52	83	.385

JUEGOS SEÑALADOS PARA HOY

LIGA NACIONAL

Boston en San Luis (2)
Pittsburgh en Brooklyn (2)
New York en Cincinnati (2)
Filadelfia en Chicago.

LIGA AMERICANA

San Luis en Boston.
Detroit en New York (2)
Cleveland en Washington.
No hay más juegos señalados

Frontón Jai-Alai

Programa oficial para la función del domingo 10 a las 8 y cuarto de la noche.

Primer partido a 20 tantos.
Epifanio y Morales, blancos, contra Juanito y Goyo, azules.
A sacar ambos del cuadro 10.
Primera quiniela a 6 tantos.
Goyo; Iturrino; Aguiar; Epifanio; Morales; Juanito.
Segundo partido a 30 tantos.
Ugalde y Hugues, blancos, contra Creus y Salazar, azules .
A sacar ambos del cuadro 10.
Segunda quiniela a 6 tantos.
Creus; Salazar; Hugues; Ugalde; Vallejo; Ferrer.
Tercer partido a 30 tantos.
Aguiar y Solá, blancos; contra Iturrino y Escarza, azules.
A sacar los primeros del cuadro 10 y los segundos del 10 y medio.

URBAN FABER PERDIO EL CONTROL EN EL ONCENO Y PERDIO CON SCORE 3x2

WASHINGTON, septiembre 9. (AP).—El veterano Urban Faber se debilitó en el onceno inning del match de hoy, concediendo dos pases seguidos para forzar la carrera de la victoria, y los Senadores de Washington se apoderaron de la decisión en el encuentro final de la serie con score de 3 por 2.

Este triunfo, ligado al empate registrado por los Yankees, concede a los hombres de Joe Cronin una ventaja de nueve juegos completos. Earl Whitehill pitcheó todo el game por los Senadores, dejando a los Chisox en seis hits. Faber fué a la gome por Wyatt en el octavo, con el score empatado a dos y mantuvo en firme al Washington hasta el onceno, en que perdió.

La anotación por entradas:

		C.	H.	E.
Chicago	100 000 010 00—	2	8	2
Washington	000 110 000 01—	3	10	0

Baterías: Durham, Wyatt, Faber y Grube; Whitehill y Berg.

GOYITO RICO DICE QUE EL DR. SOUZA ES PRESIDENCIABLE

Y a nosotros nos parece también que prestigiará la C. de Boxeo y Luchas

Goyito Rico, el popular Don Goyo, que recientemente perdiera con John Herrera el campeonato nacional de los heavies que venía ostentando, nos ruega que le publiquemos la siguiente carta. Y como el púgil oriental nunca nos ha pedido nada, esta vez que nos ocupa, no queremos que salga desairado. La carta dice así:

La Habana, septiembre 10 de 1933.
Sr. Peter Fernández.
Redactor de Sports de DIARIO DE LA MARINA.
Ciudad.

Mi querido y admirado amigo:

He leído con sorpresa un artículo en «El País» en el cual se especifica que los «Expedicionarios de Gibara» han hecho justicia con dejar sin efecto los nombramientos dictados por el doctor Federico Laredo Bru, artículo que está firmado por un compañero tuyo, Pepe Conte, quien según una carta abierta dirigida a él y firmada por Aramís del Pino, está haciendo propaganda activa para que lo nombren PRESIDENTE de esa Comisión.

Y como creo un deber y más que nada, que los hombres deben ser cívicos, no tengo inconveniente en declarar que a mí personalmente el señor Conte me pidió que hiciera propaganda a favor de él, para que lo designaran Presidente de la Comisión Nacional de Boxeo y Luchas, así como a Adolfo Font, Secretario.

En cuanto a este último no tendría inconveniente ninguno, si no fuera porque apoyo al doctor Pérez Boudet, persona inteligentísima y la cual me merece toda la confianza debida.

No creo que sean los cronistas deportivos los llamados a designar a los comisionados de boxeo, ni que tampoco lo desempeñen, únicamente en el caso de que se trate de uno solo, para que así pueda dar una nota oficiosa del desenvolvimiento de esa oficina, pero nunca como pretende Pepe Conte de que sean los cronistas de sports los que integren esa Comisión.

¿A dónde iríamos a parar los boxeadores todos con la ideología sustentada por el amigo Pepe Conte?

Yo quisiera que tú, con tus acertadas ideas, me dieras una orientación sobre este asunto.

También creo que el doctor Benigno Sousa es una figura relevante como Presidente, máxime porque ya fué comisionado de boxeo y cívicamente renunció a su puesto por no estar acorde con la política seguida por sus compañeros.

Atte. tuyo, tu S. S.,

GOYITO RICO,
Ex-campeón heavy nacional.

Estamos de acuerdo con Goyito en lo que dice del doctor Benigno Souza. También nosotros estimamos que es una figura de relieve en el organismo boxístico.

Lo que no podemos es dar a Don Goyo la orientación que nos pide. Nosotros entendemos que esos nombramientos quien debe hacerlos es el Secretario de Gobernación, y que éste, por muy ignorante que sea sobre estas cuestiones de pugilismo, no va a hacer los nombramientos a diestro y siniestro, sino que antes de hacerlo, si no conoce el ambiente, se cerciorará con alguna persona que pueda ilustrarlo sobre el particular.

Entre los nombramientos hechos por el señor Laredo Bru, figura nuestro nombre honrado con un cargo de comisionado. Si ha quedado sin efecto, sea en buena hora. Que esos cargos, en los que sólo se va trabajar, no nos explicamos a la verdad el por qué tanto deseo en obtenerlos.

Por otra parte, estimamos que si eligen personas muy inteligentes en asuntos de boxeo, y éstas no proceden de buena voluntad, resultarían peores que los que ignorando el A B C del boxeo, van al organismo a trabajar con la mayor buena voluntad y con el deseo de hacer algo práctico por el boxeo, que es una de las muchas maneras que hay de hacer patria.

DERRINGER PERDIO CON LOS GIGANTES EN EL 8o. INNING

Hasta ese momento había estado pitcheando bien pero perdió el control

REDLANT FIELD, Cincinnati, septiembre 9. (AP).—El pobre de Paul Derringer se mantuvo bastante bien en el box de los Reds de Cincinnati durante siete innings, pero en el octavo perdió todo el control y los Gigantes le pisaron la goma cinco veces para propinarle su séptima derrota consecutiva y vigésima-quinta de la temporada, quedando a cuatro juegos del record de la Liga Nacional para mayor número de derrotas recibidas por un pitcher en una campaña.

Leroy Parmelee pitcheó por los Giants y ganó el game, obteniendo así su décima-tercera victoria de la temporada y cuarta del año sobre los Rojos.

Los Gigantes batearon 15 hits, contribuyendo Terry con cuatro. Chiquitico Dressen, reclamado por el New York al Nashville, debutó en el octavo inning.

El score:

NEW YORK	V.	C.	H.	O.	A	E.
Joe Moore, lf	4	0	1	1	0	0
Critz, 2b	5	1	1	3	2	0
Terry, 1b	5	1	4	9	1	0
Ott, rf	4	2	2	6	0	0
Jackson, 3b	2	0	1	2	2	0
James (1)	0	0	0	0	0	0
Dressen, 3b	1	0	0	0	0	0
Davis, cf	2	0	0	2	1	0
O-Doul (2)	1	1	1	0	0	0
Peel, cf	1	0	0	0	0	0
Mancuso, c	5	1	2	3	0	0
Ryan, ss.	5	1	1	1	3	0
Parmelee, p	4	0	1	0	1	0
Totales	39	7	14	27	10	0

(1) Corrió por Jackson en el 8o.
2) Bateó por Davis en el 8o.

CINCINNATI	V.	C.	H.	O.	A	E.
Adams, 3b	4	0	1	1	1	0
John Moore, lf.	5	0	2	1	0	0
Hafey, cf.	4	0	0	4	0	0
Hafey, cf	4	0	0	4	0	0
Rice, rf	4	1	1	3	0	0
Bottomley, 1b.	4	0	0	7	0	0
Morrissey, ss	3	0	1	1	3	1
Crouch, c	3	1	2	6	2	0
Robello, 2b.	3	0	1	4	3	0
Derringer, p.	3	0	0	0	5	0
Stout, p	0	0	0	0	0	0
Roettger 3)	1	0	0	0	0	0
Totales	34	2	8	27	14	1

(3) Bateó por Stout en el 9o.

Anotación po rentradas
New York . . . 000 000 052—7
Cincinnati . . . 000 001 010—2

Sumario

Empujadores: Ott; O-Doul 2; Mancuso; Ryan 2; Parmelee; Crouch; Robello. Pwo base hits: Terry; Ott; Robello. Three base hit: Ryan. Base robada: Crouch. Sacrifice: Jackson. Double plays: Crouch a Adams; Morrissey a Robello a Bottomley. Quedados en bases: New York 10; Cincinnati 9. Bases por bolas: Parmelee 3; Derringer 4. Struck outs: Parmelee 2; Derringer 4; Stout 1. Hits: a Derringer 13 en 8 innings; a Stout 1 en 1. Dead ball: Parmelee a Crouch. Wild pitch. Parmelee. Pitcher derrotado: Derringer. Umpires: Quigley; Reardon y McGrew. Tiempo: 2.20.

NO OLVIDE VD. QUE TOMAR
Bleno-Blenol
es curarse

JACK CRAWFORD ELIMINO DE LA JUSTA DE TENNIS A SHIELDS EN TRES SETS

FOREST HILLS, Filadelfia, septiembre 9.—AP.—Los últimos representantes americanos en el campeonato nacional de singles de tennis cayeron hoy eliminados por rackets invasores, al efectuarse los partidos semi finales de la justa en los courts locales.

Jack Craword, de Australia, campeón de Wimbledon, se encargó de eliminar a Frank Shields de New York, derrotándolo con escores de 7-5, 6-4, 6-3, mientras el inglés Fred Perry, miembro del team de la Copa Davis, derrotó a Lester Stoeffen, de Los Angeles en el otro semifinal.
geles, en el otro semifinal 6-3, 6-2, 6-2.

Crawford y Perry discutirán mañana los finales.

Los Gigantes han propinado ya 21 lechadas, rompiendo el record que impusieron en 1914. Ty Cobb está completamente desconectado con el base ball. Bob Shawkey es el manager del Scranton de la Liga del Este.

Cómo batean los Yankees, Dodgers y Gigantes

GIANTS

Player	V.	C.	H.	2B.	3B.	P.C.
Shores	3	0	1	0	0	.333
Terry	396	61	125	17	4	.316
Luque	16	0	5	0	0	.313
Moore	426	53	124	16	5	.291
Ott	491	86	141	28	1	.287
O-Doul	360	42	101	13	2	.281
Vergez	459	57	124	21	6	.270
Davis	360	48	92	17	4	.256
Parmelee	71	6	18	4	0	.254
Jackson	73	7	18	3	0	.217
Mancuso	409	34	98	13	1	.240
Sch-her	80	6	19	1	0	.238
Critz	492	57	117	17	3	.238
James	78	20	18	1	0	.231
Pael	126	15	29	0	0	.230
Ryan	425	36	94	10	2	.221
Clark	23	2	5	0	0	.217
Fitz-ons	89	3	17	3	1	.213
Hubbel	95	5	17	4	1	.179
Richards	65	3	11	2	0	.169
Bell	22	4	3	0	0	.136
Spencer	8	0	1	0	0	.125
Salveson	1	0	0	0	0	.000
Dinnings	1	0	0	0	0	.000
Weintraub	0	0	0	0	0	.000

YANKEES

Player	V.	C.	H.	2B.	3B.	P.C.
Uhle	10	0	4	1	0	.400
Gehrig	515	116	109	36	11	.328
Dickey	442	54	143	20	7	.224
Farrell	56	9	17	0	0	.304
Walker	279	63	83	14	6	.298
Chapman	488	94	145	30	4	.297
Pennock	17	0	5	0	0	.294
Lazzeri	477	87	140	22	10	.294
Ruth	418	84	122	21	2	.292
Van Atta	54	7	15	1	0	.278
Combs	368	72	102	20	13	.277
Sewell	477	80	130	18	1	.273
Ruffing	102	9	27	3	1	.265
Byrd	53	18	14	2	0	.264
Crosetti	375	55	92	16	4	.245
Jorgens	50	9	11	2	0	.220
Lary	92	18	17	3	1	.185
Allen	62	6	10	1	1	.161
Gomez	72	2	9	0	0	.125
M-Fayden	27	1	1	0	0	.037
Devens	13	1	1	0	0	.077
Moore	11	0	0	0	0	.000

DODGERS

Player	V.	C.	H.	2B.	3B.	P.C.
Frey	25	5	8	1	1	.320
Frede-ck	461	51	145	19	5	.317
Boyle	230	29	68	10	4	.296
Leslie	423	54	123	22	5	.291
Taylor	311	67	89	18	8	.286
Stripp	476	60	130	18	4	.273
Outen	113	14	31	9	0	.274
Lopez	310	31	84	10	2	.271
Wilson	309	35	81	9	2	.264
Shaute	23	3	6	0	0	.261
Jordan	190	15	48	11	1	.257
Cucinello	414	47	104	27	4	.251
gright	157	14	37	10	0	.236
Hp-eson	118	9	27	2	0	.229
Flowers	157	20	33	6	0	.210
Beck	78	5	15	3	0	.192
Mungo	63	2	12	1	1	.190
Benge	64	4	12	2	0	.188
Ryan	11	1	2	0	0	.182
Carroll	62	5	10	1	0	.161
Thurston	33	3	4	2	0	.121
Leonard	3	0	0	0	0	.000

George Burns, jugaba el centerfield de los Gigantes, al lado de Irish Meusel y Ross Young. Este ha sido el mejor trío de outfielders que han tenido los Giants en mucho tiempo. Superior al actual.

LA ACEDÍA LE HACÍA SUFRIR MUCHO
Quizás padezca de úlcera estomacal

¿Ha visto usted algún hombre con úlceras en el estómago? Pálido y delgado, señales de sufrimiento en el rostro, no se atreve a comer por temor a los dolores de estómago.

¡Y pensar que hace poco sólo padecía de *simple* acedía!

Si usted cree que la acedía es una SIMPLE dolencia, está en un error. Es una dolencia peligrosa, y si no se elimina puede degenerar en úlceras estomacales. No se descuide.

Si padece usted de indigestión, tiene eructos, acedía, flato, se siente abotargado después de cada comida, seguramente padece usted de acedía. No deje que degenere en úlceras.

Pero no tiene que preocuparse. Bastará que obtenga en la botica un frasco de Magnesia Bisurada y pronto se sentirá perfectamente bien.

La Magnesia Bisurada elimina el ácido acumulado en el estómago y restablece la buena digestión muy en breve. Coma cuanto apetezca, después tome un poco de Magnesia Bisurada que está de venta en todas las boticas, y no tendrá que preocuparse más por su estómago.

Oportuno hit de Gallardo decide el triunfo del "Havana Electric" en su choque de ayer con el "Paramount"

Noa y Ruiz sostuvieron un bonito duelo hasta el noveno inning. Navarrete conectó muy bien en la tarde. — Alonso, del Sanso, anotó la única carrera del primer juego

El doble header celebrado ayer en el Stadium de la Tropical en opción al Campeonato de la Liga Social, satisfizo a todos los fanáticos. El Deportivo Sanso venció, a primera hora, al Cruz Azul y este game ofreció una oportunidad para que los pitchers Torres y Pérez se enfrascaran en un gran duelo que se prolongó durante toda la tarde.

Una sola anotación se obtuvo en este desafío. Fué en el cuarto acto. Ocurrió cuando todas las esperanzas parecían fallidas. Alonso recibió la base en el comienzo pero inmediatamente fueron ponchados Hernández y Pausa. Se aprovechó muy bien por el corredor un momento oportuno para robarse la segunda. Gutiérrez produce un rolling a segunda que provoca un error de Peláez al tirar mal a la inicial. Alonso obtuvo la tercera esquina sin dificultad. Pero no finalizaron en ese momento las dificultades del Cruz Azul. José A. Rodríguez, estimando que Alonso continuaba su avance hasta el home plate, trató de detenerlo en el final de su esfuerzo y efectivamente: la bola fué a confundirse con los espectadores, penetrando el corredor con la única carrera que resultó, a la postre, decisiva.

GANA EL HAVANA ELECTRIC

Un gran juego el segundo. También se jugó en forma espléndida. Paramount y Havana Electric hasta el último momento trataron de hacer todo lo posible por conquistar el triunfo. Fué a la salida del último acto cuando la victoria de los eléctricos se pudo consolidar. Ruiz y Noa se defendieron muy bien desde el box con la cooperación de sus compañeros. El noveno inning de los «eléctricos» fué abierto con un «texas leaguer» de Paituví, que por una mala colocación del campo pelicúlero permitió al corredor llegar a segunda. Marrero y Rodríguez recibieron bases por bolas intencionalmente y Gallardo, que no fué tomado en consideración por Noa, se convierte en héroe del día conectando un precioso hit que resultó decisivo. Así terminó el brillante choque que celebraron Havana Electric y Paramount cuyo resultado reafirma aún mas en el primer lugar de la justa al primero de dichos equipos.

Hoy no se efectuarán juegos en los «sociales».

PARAMOUNT	V.	C.	H.	O.	A.	E.
J. de la Cruz 3b	2	0	0	0	3	1
M. Michelena lf	5	1	0	2	0	0
V. Muñoz cf	5	1	1	2	0	0
R. Mirabal 2b	4	0	1	3	4	1
R. Cobo 1b	4	1	1	10	0	0
O. Reguera 1b	1	0	0	0	0	0
F. Cárdenas ss	2	0	0	1	3	1
Cejas c	3	0	0	3	0	0
J. Noa p.	4	0	1	0	2	0
Serrano rf	1	1	0	1	0	0
Totales	31	4	4	22	12	[illegible]

HAVANA ELECTRIC	V.	C.	H.	O.	A.	E.
S. Cervantes lf	4	1	1	2	0	[illegible]
L. Tabío cf	5	0	2	0	0	[illegible]
F. Soler 1b	4	0	1	12	0	[illegible]
A. Paituví 2b	5	1	1	4	6	[illegible]
J. Fernández c	3	0	0	4	2	[illegible]
A. Rodríguez 3b	4	0	1	1	0	[illegible]
E. Gallardo ss	5	2	1	1	3	[illegible]
P. Navarrete rf	4	1	4	2	0	[illegible]
P. Ruiz p.	2	0	0	0	1	[illegible]
Alvarez x	0	0	0	0	0	[illegible]
Marrero c	0	0	0	0	0	[illegible]
Totales	36	5	11	26	11	2

Anotación por entradas
Paramount . . . 010 021 000 4
H. Electric . . . 001 001 021 5

Sumario

Carreras empujadas J. de la Cruz 2; Soler Muñiz, Cervantes 2, T. de la Cruz.

Three base hits V. Muñoz. Two base hits Navarrete. Sacrifie hits Cárdenas.

Bases robadas Cervantes 2; J. Fernández Tabío. Struck outs, Ruiz 3, Noa, 4. de la Cruz 1.

Bases por bolas Ruis 7; Noa 3; de la Cruz 0. Passed balls, Cejas.

Hits a los pitchers a Ruiz 2 en 6 innings y 17 veces al bate, salió en el 6 sin out.

Tiempo dos horas.

Umpires González, home Betancourt bases. Anotador Ricardo G. Menocal. Observaciones x corrió por Fernández en el 7. Gana de la Cruz.

DEPORTIVO SANSO	V.	C.	H.	O.	A.	E.
E. Peña 3b	3	0	0	0	[illegible]	[illegible]
E. Rovirosa ss	4	0	1	2	[illegible]	[illegible]
E. Hernández cf	2	0	0	2	[illegible]	[illegible]
P. Alonso 2b	3	1	1	2	[illegible]	[illegible]
J. Hernández c	4	0	0	5	[illegible]	[illegible]
J. Pausa lf rf	4	0	0	2	[illegible]	[illegible]
F. Gutiérrez rf	4	0	0	9	[illegible]	[illegible]
M. Otero rf	2	0	0	0	[illegible]	[illegible]
E. Pérez p.	4	0	0	0	[illegible]	[illegible]
Barreras 1b	2	0	0	5	[illegible]	[illegible]
Totales	32	1	2	27	15	[illegible]

CRUZ AZUL	V.	C.	H.	O.	A.	E.
A. González cf	2	0	0	3	[illegible]	[illegible]
J. García 3b	3	0	0	0	[illegible]	[illegible]
G. Dávila rf	4	0	1	8	[illegible]	[illegible]
J. Vázquez cf	4	0	1	2	[illegible]	[illegible]
J. M. Torres ss	3	0	0	9	[illegible]	[illegible]
J. A. Rodríguez 1b	4	0	0	6	[illegible]	[illegible]
J. Herrera c	3	0	1	1	[illegible]	[illegible]
R. Peláez 2b	3	0	0	1	2	[illegible]
A. Torres p.	3	0	0	0	[illegible]	[illegible]
Prieto x	1	0	0			
Totales	30	0	3	27	9	[illegible]

Anotación por entradas
D. Sansó . . . 000 1000 000
C. Azul . . . 000 000 000

Sumario

Two base hits Vázquez; Herrera. Bases robadas J. M. Torres; P. Alonso. A. González.

Double plays Rovirosa a Alonso a Gutiérrez.

Struck outs Torres 5; Pérez 3. Bases por bolas Torres 4; Pérez 3.

Tiempo una hora 42 minutos. Umpires Atán, home. Betancourt, bases. Anotador Ricardo G. Menocal. Observaciones x bateó por J. M. Torres en el 9.

M.E.C.D. 2016

GRAN STADIUM "CERVEZA TROPICAL"

FUTBOL

GRAND STAND: $0.40. - HOY GRANDES PARTIDOS - a las 2 P. M. - DAMAS: $0.20.

OLIMPIA vs. **Selección Cubana**

Juventud Asturiana vs. **FORTUNA**

Centro Gallego vs. **IBERIA**

A beneficio de los Jugadores OCHOA, STRAUS y PANCHITO

FANATICO: TOMA CERVEZA TROPICAL

DESDE EL Bull Pen

Por GALI

—Recuerdos de serie mundial.
—Los jugadores de 1924.
—Por qué juega Joe Moore.

Teniendo a Senadores y Gigantes como aparentes conquistadores del gallardete de ambas Ligas Mayores, lo que indiscutiblemente deja muy mal parados a los críticos que señalaron a Piratas y Yankees como inminentes ganadores, parece interesante recordar los line ups que ambas novenas presentaron la última vez que se vieron frente a frente en un clásico mundial, allá por octubre de 1924, así como averiguar qué se ha hecho de los principales jugadores.

Empezando con los Gigantes, cuyo triunfo en la Liga Nacional se apoya débilmente en una ventaja de cinco juegos y medio sobre su rival más cercano, podemos decir que del team de 1924 sólo quedan dos hombres: Memphis Bill Terry, que dirige al equipo y Travis Jackson, que está cubriendo la tercera base en ausencia de Johnny Vergez. Los demás están repartidos en otros teams o han desaparecido del game.

Frankie Frisch, por ejemplo, es el manager de los Cardenales. Freddy Lindstrom, es la tercera base y uno de los principales bateadores de los Piratas. Hack Wilson, que desempeñó el centerfield en aquella serie está con los Dodgers. Ross Young, maravilloso righ-fielder, uno de los mejores que recuerda la Liga Nacional, murió hace años en Texas. Hank Gowdy, catcher, es uno de los coaches del Boston Braves. «Smiling» Georges Kelly, está jugando en uno de los teams de la Liga del Pacífico, en tanto que Irish Meusel, Artie Nehf, Jack Bentley, Pancho Snyder, Hugh McQuillan, Wayland Dean, John (Mule) Watson y otros están repartidos en las menores o se han retirado del game.

Del equipo de los Senadores, que fué dirigido por el entonces niño-prodigio Bucky Harris, quedan sólo cuatro hombres: Ossie Bluege, Old Sam Rice, Goose Goslin y el pitcher Jack Russell.

Joe Judge, que desempeñó magistralmente la primera base en los siete encuentros de la serie, está ahora con los Medias Rojas de Boston. Roger Peckinpaugh trabajaba hasta hace poco como manager de los Indios de Cleveland y pertenece al ejército de los sin trabajo. Bucky Harris, es el manager de los Tigres. Earl McNeely, dirige a un team de la Liga del Pacífico. Muddy Ruel está con los Tigres de Detroit. Walter Johnson actúa como piloto de los Indios. Fred Firpo Marberry pertenece al pitching staff de los Tigres.

Tom Zachary ha pasado a la Liga Nacional, siendo una de las principales columnas del Boston Braves y George Modridge, Jack Ogden, Joe Martina y Walter Speece están retirados del sport.

La serie, como dijimos ayer, se extendió a siete games y se decidió en un interesante duelo a 12 innings con score de 4 por 3. Walter Johnson, que había sido duramente castigado en el primer choque, fué al box en el séptimo inning y no permitió una sola carrera, imponiéndose decisivamente con la velocidad de sus bolas. Freddy Lindstrom, entonces novato de los Giants, que cubría sensacionalmente la vacante del veterano Henie Groh, fué el único que pudo batearle con facilidad.

Un fanático se ha acercado a nosotros para preguntarnos: Por qué razón Memphis Bill Terry insiste en colocar frecuentemente a Joe Moore en el outfield, teniendo en la nómina un hombre como George Davis que, por los averages, parece superior? Y la respuesta es bien sencilla. Terry prefiere a Moore porque el muchacho resulta de más utilidad al team a pesar de que está algunos puntos debajo de Davis en los promedios oficiales.

Moore es uno de los mejores, si no el mejor bateador que hay actualmente en la Liga Nacional, tirándole a la primera pelota que le lanzen. Y su seguridad en este departamento es una de las cosas que entusiasma grandemente a Memphis Bill. Además, el fielding de Moore es, según muchos entendidos, lo mejor que se ha visto en Polo Grounds desde la época de George Burns, que fué un artista del left field en la época de John J. McGraw, y éste es otro detalle de extrema importancia que alienta a Terry a mantenerle en juego.

Davis batea más, pero generalmente produce sus hits cuando no hay hombres en las bases, mientras que Moore tiene la rara virtud de producirlos cuando puede empujar una carrera. Y todo esto, unido a que el muchacho posee tanto brazo como Melvin Ott, hace que el joven piloto de los Giants le mantengan, con muy buen juicio, en el line up.

Moore comenzó su carrera profesional con Bob Coleman, el hoy outfielder de los Atléticos, en la Liga de Texas en 1928, y dos años más tarde, después de haber alcanzado un batting average de .329 en 127 juegos con el club San Antonio, fué comprado por los Gigantes, club al que reportó en 1931.

John McGraw estudió ampliamente las condiciones de Moore y al convencerse de que el muchacho valía lo envió a Newark, de la Liga Internacional, con el correspondiente cordelito. Del Newark pasó al Bridgeport, del Bridgeport al Jersey City y de ahí nuevamente al New York reclamado por Terry.

EL "REGLA" VENCIO AYER AL TELEFONOS EN DOCE EPISODIOS

Picazo tuvo que cargar con la derrota. Esta tarde doble header en el Vedado T. Club

Teléfonos y Regla ofrecieron ayer un soberbio desafío en los terrenos del Vedado Tennis Club. Ganó el Regla pero fué necesario que se llegara al décimo segundo inning para decidir el triunfo. Narciso Picazo pitcheó como él sabe hacerlo y realmente fué una verdadera lástima que su campo se portara pobremente en los finales dejándolo sin un auxilio que se requería y al cual era merecedor. Ocho hombres abanicaron la brisa por el Regla y en todos los momentos se vió que el pequeño—gran serpentinero de los amateurs—era dueño absoluto de la situación. Pitcheó en gran forma, repetimos, y su derrota tiene la justificación que le apuntamos en la debilidad de su campo. Torres y García fueron los mejores bateadores del Regla y los que en realidad ayudaron a consolidar el triunfo. El Teléfonos tuvo en Espiñeira y en el propio Picazo buenos factores en sus carreras anotadas. Espiñeira reverdeció sus laureles como buen «hitter» apuntándose cuatro en la tarde.

ESTA TARDE

Hoy, comenzándose a las dos menos cuarto, se efectuará un nuevo programa de base ball en los terrenos del Vedado Tennis Club. Se comenzará la tercera vuelta del Campeonato con un cartel que se ha combinado así:

1.—Yara vs. Vedado.
2.—Teléfonos vs. Fortuna.

Las probables baterías son: Hernández y Córdoba: Portela y Fleites; Alonso y Reyes: Zabala y Cordeiro.

REGLA

	V.	C.	H.	O.	A.	E.
E. López, 2a	5	0	0	5	5	0
A. Castillo, ss	5	1	3	4	7	0
N. Corbo, cf	4	2	1	6	0	0
J. M. Estevez, c	4	1	1	2	1	0
G. Torres, 1a	5	1	2	13	0	0
V. García, 3a	6	0	3	2	3	1
M. L. Camacho, rf	6	0	0	0	0	0
J. Betancourt, lf p	5	0	0	2	1	0
J. Mendizabal, p, lf	5	0	2	0	3	0
M. de la Puente, lf	0	0	0	2	0	0
Totales	45	5	12	36	20	1

TELEFONOS

	V.	C.	H.	O.	A.	E.
L. Romero, 2a	5	1	0	2	4	0
F. Alonso, cf	6	0	0	1	1	0
F. Espiñeira, c	6	0	4	7	3	0
O. Reyes, 1a	5	0	1	17	1	1
J. Núñez, lf	6	1	2	1	1	0
A. Palencia, ss	3	0	1	2	4	0
R. Dopico, rf	3	0	0	3	1	0
M. Domínguez, 3a	4	0	2	2	4	2
N. Picazo, p	4	0	1	1	1	0
J. Colinó, x	1	0	0	0	0	0
Totales	43	2	11	36	20	3

Anotación por entradas:

Regla	000 100 010 003—5
Teléfonos	000 000 110 000—2

Sumario:

Carreras empujadas: Espiñeira: G. Torres 2; V. García 2; Picazo. Three base hits: Núñez. Two base hits: J. M. Estévez; V. García. Sacrifice hits: R. Dopico. Bases robadas: Castillo 2; Picazo; Romero; N. Corbo. Doble plays: Alonso a Palencia a Reyes; de Dopico a Reyes; de Espiñeira a Domínguez; J. Betancourt a E. López a V. García. Struck outs: N. Picazo 8; J. Mendizábal 0; Betancourt 1. Bases por bolas: N. Picazo 7; J. Mendizábal 4; Betancourt 1. Tiempo: 2 horas 36 minutos. Umpires: Ecay, home; Hernández, base. Observaciones: x, batea por Palencia en el 12o inning.

UN HIT DE SCHULMERICH DIO EL TRIUNFO A LOS FILIS SOBRE LOS CUBS

CHICAGO, Septiembre 9.—(AP.) Un single de Wes Schulmerich, en el décimo inning del juego de hoy, rompió el duelo de pitchers que sostenían Rip Collins y Charles Red Root y proporcionó a Filadelfia una victoria de 3x2 en el game. Con anterioridad Schulmerich había empujado otra carrera en el segundo inning, siendo por tanto responsable de la victoria obtenida por los Philieis.

La anotación por entradas fué:

Fila	110 000 000 000 1—3
Cubs.	000 001 010 000 0—2

Batería: Collins y Davis; Root y Hartnett.

JIMMY FOXX BATEO PAR DE JONRONES GANANDO EL "FILA"

El famoso slugger de los Atléticos disparó su 43o. y 44o. jonrón de la season

FILADELFIA, septiembre 9. (AP). Los Atléticos de Filadelfia, protegidos por el poderoso hitting de Jimmy Foxx, que disparó sus jonrones 43 y 44 de la temporada, derrotaron al Cleveland con score de 5 por 3, ganando así el cuarto juego de la misma. Leroy Mahaffey y Lefty Grove pitchearon por los locales para asegurar la victoria.

El score:

CLEVELAND

	V.	C.	H.	O.	A.	E.
Porter rf	5	0	1	3	0	0
Burnett 3b	4	0	0	3	2	1
Kamm x	1	0	0	0	0	0
Averill cf	5	0	2	0	0	0
Hale 2b	5	0	1	2	3	0
Ferrell lf	3	1	1	2	0	0
Boss 1b	4	1	1	9	0	0
Cissell ss	2	0	0	1	0	1
Knickerbocker ss	2	0	0	2	3	0
Spencer c	4	1	2	2	0	0
Brown p	1	0	0	0	2	0
Galatzer xx	1	0	0	0	0	0
Harder p	0	0	0	0	1	0
Myatt xxx	0	0	0	0	0	0
Pearson p	1	0	0	0	2	0
Totales	38	3	8	24	13	2

x Bateó por Burnett en el 9o.
xx Bateó por Brown en el 4o.
xxx Bateó por Harder en el 6o.

FILADELFIA

	V	C	H	O	A	E
Bishop, 2d	4	0	2	1	0	0
Cromer, cf	4	1	1	1	0	1
Cochrane, c	4	1	0	5	0	0
Foxx, 1b	4	2	2	10	0	0
McNair, ss	4	0	0	2	[illegible]	0
Johnson, lf	2	0	0	4	0	0
Higgins, 3b	4	1	1	2	2	1
Finney, rf	3	0	2	2	0	2
Mahaffey, p	2	0	0	0	0	0
Miller z	1	0	0	0	0	0
Grove, p	0	0	0	0	0	0
Totales	32	5	8	27	7	4

Cleveland	010 101 000—3
Philadelphia	301 100 00x—5

Empujadores: Spencer; Porter; Foxx 3; Bishop. Two base hits: Boss Three base hit: Averill. Home runs: Foxx 2. Double play: Pearson, Knickerbocker a Boss. Quedados en bases: Cleveland 10; Phila 5. Bases por bolas: Harder 2; Mahaffey 1. Struck out: por Brown 1; Pearson 1; Mahafey 1; Grove 2. Hits a Brown: 5 en 3 innings; Harder 2 en 2; Pearson 1 en 3; Mahaffey 7 en 6; Grove: 1 en 3. Dead ball: Mahaffey (a Myatt). Wild pitch: Mahaffey. Pitcher ganador: Mahaffey. Pitcher derrotado: Brown. Umpires: Summers y McGowan. Tiempo: 1:55.

EL BATTING DE JOHNSON RESULTO DECISIVO EN EL MATCH FINAL CON DETROIT

BOSTON, septiembre 9. (AP).—Roy Johnson proporcionó los batazos que hicieron falta a los Medias Rojas para alcanzar una victoria de 6 por 4 sobre los Tigres de Detroit en el último game de la serie. Estos batazos fueron tres singles que empujaron tres carreras. Además, Johnson anotó personalmente dos, interviniendo, por tanto, en cinco de las seis anotaciones de su equipo.

Rhodes y Sorrell fueron los pitchers, permitiendo cada uno ocho hits.

La anotación por entradas:

	C.	H.	E.
Detroit	020 001 001—4	8	1
Boston	021 001 20x—6	8	1

Baterías: Sorrell y Hayworth; Rhodes y Ferrell.

BASE BALL HOY EN «VIBORA PARK»

Hoy por la mañana y por la tarde se jugará Base-ball en los reconstruídos terrenos de la Víbora, en Víctor Muñoz Stadium, la labor realizada por nuestro compañero Eduardo Cepero, Administrador de dicho Stadium permite la asistencia allí de los fanáticos.

Juegan por la mañana el «Víbora Juvenil» vs. «C. A. C.» que essá organizando su team amateur con players asociados.

Por la tarde Cepero tiene organizado un buen programa a base de players amateurs, de la Liga Social de distos Clubs, que juegan para no perder su training.

Hoy habrá lleno seguro en simpático Stadium de Víctor Muñoz.

BENNY LEONARD ESTIMA QUE CANZONERI SE EQUIVOCA SI QUIERE GANAR POR K. OUT

Peleando inteligentemente, dice el ex-Campeón, podrá vencer a Ross; boxeando y cambiando golpes, perderá

NUEVA YORK, septiembre 9 AP.—Barney Ross, que peleará por la faja de los pesos ligeros con Tony Conzoneri, el próximo martes por la noche en Polo Grounds, espera retener la Corona, venciendo por segunda vez a su rival.

«Estoy listo para Canzoneri» dijo Ross hoy al terminar su entrenamiento de la semana. «Espero boxear con velocidad desde que se inicie el encuentro hasta el final y creo que alcanzaré a Tony con mis mejores golpes».

Como se recordará, fué la velocidad lo que le dió la otra vez el título a Ross. Y es por esto que Benny Leonard, visitando hoy el Campamento de trainning de Canzoneri, le aconsejó que fortificase mas su defensa para evitar que las furiosas acometidas de Ross pudieran hacerle tanto daño.

Leonard, que fué en sus tiempos el mejor peso ligero del mundo, cree que Canzoneri cometerá una quivocación muy grande si insiste en pelear abierto, buscando el título en un knock out, que pueda darse en un cambio de golpes.

«Tony es un pugilista inteligente y debe aprovacharse de ello para vencer a Ross. Ultimamente lo he visto tratando de probar su punch, como si esperase ganar por knock out, y creo que cometerá una equivocación muy grande si cambia demasiados golpes con Ross. Peleando inteligentemente podrá vencer a Barney. Boxeando y cambiando golpes con él no lo logrará jamás».

Un gentío delirante y nutrido concurrió el sábado a Jai-Alai

Ganaron un bonito primero Iturrino y Goyo.—Juanito y Morales quedan en 17.—Una gran quincena del fenomenal que ganaron Ferrer y Salazar.—Mina y Vallejo en desastre.—Y se llevaron la última hora, que fué enorme Ugalde y Hugues.

Para hoy: Ugalde-Hugues vs. Creus-Salazar.

Y aunque aun no se colocó en la marquesita que cubre el templo de las altas emociones y de los escándalos fuertes y delirantes, discordia discordante de Concordia y Lucena, a la hora horada de la cita del sábado allí estábamos todos los fanáticos, con las fanáticas; todos buenos, gracias y no tienen ustedes opr qué darlas. Todos encantados, tocando las palmas, pidiendo guerra sin cuartel, empates tremebundos y trágicas desconcertantes y desgarradoras, porque a los fanáticos del sábado, como somos gente de pelo en pecho, tenemos pecho y dentro del pecho corazón fuerte y olímpico para sonreirnos paidosamente de todas las tragedias. A veces no solo nos sonreímos, sino que hasta nos carcajeamos .Todos llenando los palcos, los tendidos, las canchas de la sabiduría y la bohardilla de los valientes y alboratantes gargantúas.

Por fin; que se acabó el palmoteo; que pasó pausado y grave el himno, que tiraron un duro a lo alto, que no se oyó caer en el suelo y que salieron dándole duro al canasto, los blancos, Iturrino y Goyo y los azules, Juanito y Moralitos; gentes que aunque les dicen tercerolas salieron, continuaron y acabaron el partido tirándose del andamio y jugando a la pelota como los fenómenos para instrumentar y ejecutar cuatro tandas bonitas y arrestadas, blanca y azul para un gran empate en el maldito y trece, que aunque maldito y saleta tuvimos que aplaudir por su gran peloteo; luego otras dos tandas; la blanca que cobra y la azul que se queda en los diecisiete y van ustedes mejor que bien. Un precioso prólogo. Boletos a $1.70. Boletos de la primera quiniela; de Aguiar, que pagó con $4.53 y la combinada de Aguiar y de Epifanio, que pagaron con $17.21. Si la hubieran ganado Epifanio y Aguiar hubieran pagado lo mismito.

Y como de la quiniela ni el olor; pues asistimos con la cara alongada al fenomenal, que salieron a disputar, los blancos, Mina y Vallejo y los azules. Ferrer y Salazar. Y tenemos una primera quincena de las buenas y hasta con su poquito de fenomeneo; brio en las cestas; seguridad y pujanza en los brazos, altas las frentes y amplio, rudo y valiente el peloteo; así marchan parigualmente las ventanas por los logaritmos de una, tres, cuatro, cinco, once, trece y dieciseis. Y ya se acabó todo. Ferrer bien y Salazar pegando y cruzando bonito, aburren a los dos blancos que se ponen más malitos que la carne de pescuezo y que no hacen más que dar paraguazos de los que abollan a la pelota. Los dos en un desastre tan inesperado como feo y desalentador. Cualquier día se suicidan por estar aburridos de la vida. Boletos a $3.12. Boletos de la segunda quiniela; de Vallejo, que paga con $4.46 y combinada de Vallejo y de Ugalde, que pagaron con $15.81.

Y en sin cobrar como dice mi criada, entramos en el tercerola, última hora de la noche del sábado; partido entre los blancos, Ugalde y Lasa y los azules, Millán y Hugues. Y como no y si señor, este par de parejas elevándose de categoría, nos jugaron un partido siempre bien peloteado; pero que nos hizo sudar alquitrán con motivo del ande el movimiento de empates van y empates vienen, ya que pasaron la mar de iguales por 5, 7, 8, 9, 10, 11 13, 16; 19 22 23 24 25 26 y ni una más; el partido que fué monstruo lo ganaron los dos blancos y fué un partido fenomenal sin cartón.

Los azules quedaron en 28.

La vida comienza, hoy domingo.

F. RIVERO.

CON DOS RALLIES GANAN LOS BRAVES AL TEAM DE LOS CARDENALES 6 POR 3

SAN LUIS, septiembre 9. (AP).—Dos grandes innings, el tercero, cuando anotaron cuatro carreras con cuatro singles, una base por bolas y un error, y el noveno cuando Wally Berger metió dos carreras con un oportuno single, proporcionó a los Braves de Boston una victoria de 6 por 3 sobre los Cardenales en el último match de la serie jugado hoy aquí. La derrota es la primera que experimentan los Cards en su home desde que Frisch fué nombrado manager.

La anotación por entradas:

	C.	H.	E.
Boston	004 000 002—6	10	0
San Luis	200 000 100—3	8	3

Baterías: Betts y Hogan; Carleton, Haines y O-Farrell.

KID CHEVALIER Y "JOE" GARRIDO EN LA PELEA ESTELAR

Esta tarde, a las cuatro habrá boxeo amateur en el Stadium de P. y S. Lázaro

El programa de boxeo profesional de anoche fué suspendido por causa que se explica en lugar aparte, pero los aficionados al pugilismo tendrán oportunidad de ver pelear esta tarde a las cuatro, a los amateurs en Prado y San Lázaro, en la Arena de «Felo».

Se ha confeccionado un magnífico programa en el que han de aparecer las figuras más destacadas del boxeo amateur, pues en el star bout se enfrentarán Kid Chevalier contra Joe Carrillo y además, entre los otros combates figura el de Andrés Machín, campeón amateur, ídolo del Mercado Unico, con José Fernández, un españolito que ya dió señales de sus grandes condiciones en otra pelea que ambos celebraron y de la cual guardan gratos recuerdos los aficionados.

El programa de las peleas amateurs que se efectuarán hoy por la tarde, a base de diez centavos las gradas, es el siguiente:

Primera pelea: Andrés Machín y José Fernández.

Segunda pelea: Amado López y Antonio Tenreiro (El Veterano).

Tercera pelea: Baby Face Charol y Juan Chávez.

Cuarta pelea: Juan Lima y José Lestega, de Batabanó, y miembro de la ya famosa cuadra de «Firpo».

Quinta pelea: S. Rodríguez contra Eberto Menéndez.

Sexta pelea: René Esquivel y Angel Maya.

Séptima pelea: Mario Cárdenas y Kid Narcisín (El Asturianito).

Octava pelea: Francisco Castillo y Baby Face Constante.

Novena pelea: Kid Chevalier y Joe Garrido.

DOS RECORDS MUNDIALES FUERON IGUALADOS EN LAS JUSTAS DE TURIN

Francia ganó los finales del futbol rugby derrotando al team de Italia con anotación de cuarenta y uno a cero

TURIN, Italia, septiembre 9 AP.—Luigi Beccali, corredor italiano de 1,500 metros, venció hoy a Lovelock, en la distancia, igualando el record mundial de 3.49 2-10 minutos, después de brillantísima demostración. Lovelock terminó segundo 4.10 segundos detrás, rompiendo el anterior promedio de Beccali.

Francia ganó los finales de futbol rugby, derrotando al equipo italiano 41 por cero, después de haber finalizado el primer half con la baja anotación de seis por cero.

Henri Laborde, ex estrella de la Universidad de Stanford, fué descalificado en el lanzamiento del shot put al llegar al Stadium media hora mas tarde de la fijada para las competencias, pero ganó en el disco, mientras Johnny Morris ganaba la justa de 110 metros con obstáculos para igualar el record del mundo de 14.4.

Las competencias se efectúan entre atletas universitarios de Europa.

BALOMPIE EN ESPAÑA

Campeonato Regional de Cataluña

BARCELONA, septiembre 9. (AP) —En opción al Campeonato Regional de Cataluña, se efectuaron hoy aquí los siguientes encuentros:

Barcelona 3; Badalona 1.
Sabadell 4; Júpiter 3.
Español 5; Palafrugell 1.
Granollers 4; Gerona 1.

LOS SEIS DE LA FAMA

	J.	V.	C.	H.	Ave.
Klein, Phillies	129	518	951	191	.380
Foxx, Athletics	131	504	115	184	.365
Gehrig, Yankees	133	530	124	177	.334
Manush, Sen.	140	597	106	198	.332
Schulmerich, Ph	103	377	56	124	.329

AHORA GEM FABRICA *LAS DOS*

Ahora puede Ud. conseguir su hoja favorita en la nueva GEM de DOBLEFILO. La misma hoja gruesa, rígida y plana que se emplea para su predilecta GEM de UNFILO. El mismo acero maravilloso de cirugía, templado y firme, afilado mediante 4840 aplicaciones distintas del asentador. Para la de DOBLEFILO use exclusivamente la GEM MICROMATIC, mientras que para la popular de UNFILO sirve cualquiera máquina GEM no importa cuándo se ha comprado.

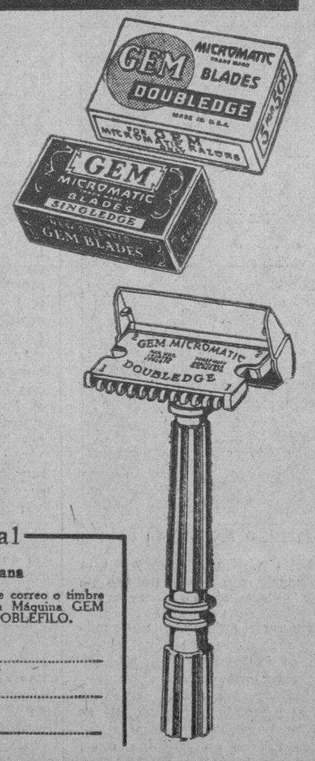

HOJAS GEM

Si prefiere su ANTIGUA y leal hoja, la

GEM DOBLEVIDA

puede obtenerla en cualquier establecimiento a un precio mas económico.

Oferta Especial

Sr. Emile Hausman, Zulueta 36 F, Habana

Adjunto le envío 25 centavos en sellos de correo o timbre para un estuche completo de prueba de una Máquina GEM MICROMATIC, una hoja de UNFILO y otra DOBLEFILO.

Nombre .....

Calle y número .....

Ciudad .....

C.D. 2016

Editado por la Compañía DIARIO DE LA MARINA (S.A.) cuyo programa consiste: «En la defensa de los intereses generales y permanentes de la Nación cubana, de los especiales de la Colonia española establecida en la misma y de la unión y armonía entre los diversos elementos que conviven en el país». — Artículo 1º de los Estatutos.

DIARIO DE LA MARINA

Fundado en 1832. Dirigido hasta 1919 por don Nicolás Rivero y Muñiz. Oficinas: Habana, Prado 103; New York, Joshua B. Powers Inc. 320 East 42 nd. Street.

TELEFONOS: Dirección.... A-4151 — Quejas, Talleres y Correo .. .. Administrador, Contador, Anuncios, Suscripciones.... M-7911—M-7912—M-7913 — Jefe Redacción: A-3205 — Clasificados: A-3333 — Agencia de Marianao.. .. .. FO-7380

Precios de suscripción al DIARIO DE LA MARINA: Habana y Provincias: Mes: $1.20. Trimestre: $3.25. Semestre: $6.25. Año: $12.00. Extranjero: Trimestre: $4.25. Semestre: $8.00. Año: $15.00. Edición dominical (para el extranjero solamente): Semestre: $3.00. Año: $5.00.

UN RINCON

LA BELLA Y EL MONSTRUO

Olive Borden, actriz de la pantalla, no esperaba semejante recibimiento cuando fué a la Feria Mundial... Pero no hay que asustarse: el gorila no tiene más vida que la que le da el caballero que está metido dentro de la piel de mono, para diversión del público.

CHICAGO, agosto 23.—Los besos son palabras de un idioma universal. De ahí que millares de personas que visitan la Feria Mundial de «Un Siglo de Progreso» comprendan y gocen con el festival callejero que se pone en escena diariamente en la plaza de la población belga construída en Chicago para la Feria.

En medio del pueblo belga, con sus casas y capillas y tiendas construídas según los modelos europeos del siglo 13, hay un escenario al aire libre rodeado de mesas de restaurant y balcones de los jardines-cervecerías, y por una gran escalera de piedra, como en las antiguas calles europeas.

BESOS Y MUSICA

Cada hora los visitantes se agrupan a buscar un sitio en los restaurantes o en las escaleras, de donde se pueda presenciar el espectáculo de las muchachas rubias y los campesinos de Bélgica bailando sus danzas y cantando sus canciones nativas. Los rítmicos valses, graciosos y ágiles a pesar de los pesados suecos de madera de los bailarines, tienen un encanto medioeval aun para la mayoría de los espectadores que no han estado jamás en Europa y no conocen las tradiciones de aquel continente, ni entienden una palabra de las canciones.

Pero al final de cada danza se habla el lenguaje universal, que es el de los besos. Y un beso quiere decir lo mismo en Bruselas o en Chicago, en Moscú o en Londres.

Acompañados por la música, los jóvenes de ambos sexos bailan en círculo en el escenario de la calle, y en el centro hay una sola pareja. Los que están en el centro escogen un compañero del círculo, para encabezar la danza. De pronto la música se suspende; las parejas del centro se arrodillan; el muchacho besa a su compañera, y luego ella lo besa a él. Los bailarines del círculo los imitan.

EL PUBLICO ENTRA EN LA DANZA

De pronto, aprovechando una suspensión de la música, uno de los muchachos que están en el círculo toma por la mano a cualquier chica del público y baila con ella en el centro del círculo. Terminada la danza, le da un beso, y los muchachos belgas corren a imitarlo buscando entre las jóvenes espectadoras que han ido de visita a la Feria las que más les gusten para la diversión. Después se invierte el orden, y son las chicas las que se lanzan entre el público a buscar compañeros para el baile.

Cuando termina todo, los espectadores dan prueba de su contento arrojando a las bailarines una lluvia de monedas. Esta danza de los besos es una de las cosas que han hecho más popular a Bélgica en la Exposición de Chicago.

Naturalmente, no es esto la única atracción del pueblo belga. El visitante puede admirar reproducciones exactas de la iglesia de San Nicolás, de Anveres, construída en 1450 como capilla del gremio de zapateros; un convento de Diest, una casa de Tornai, la casa del verdugo en Brujas (1300). Está también el portal en que Napoleon pasó la última noche antes de Waterloo; el puente de San Donato, en Brujas, de 1200, con su molino de agua y su pozo donde nadan los cisnes; el hermoso cabildo de Damme; y en la distancia, la elegante torre blanca o «Pagoda» de Anveres. Por todas partes hay guardas y muchachas que sirven cerveza y refrescos, vestidas de campesinas en los atavíos auténticos del siglo 16. En las tiendas se vende porcelana de Dresden, encajes y otros artículos.

UN CUADRO FAMOSO

El famoso cuadro del Nazareno, en que Cristo está pintado con cabello rubio, ojos azules y expresión triunfante, y que se está exhibiendo en la Feria Mundial. El pintor, Stanley Todd, aparece a la derecha.

Casi escondida en un pequeño edificio está una obra de gran valor artístico y de fama mundial: el cuadro de «La cruxifición y transfiguración de Cristo», por Silvio Paini, que se trajo de la catedral de Bruselas y vale $250,000. El artista gastó 12 años en pintarlo y se dice que es el único cuadro en que un artista haya logrado representar la muerte y la vida eterna en un mismo lienzo.

LAS «ALAS DE UN SIGLO»

En otra parte de la Feria Mundial, hay un gran anfiteatro al aire libre, donde 200 actores ponen en movimiento una de las exhibiciones más interesantes de Chicago, haciendo revivir la historia completa del desarrollo de los métodos de transporte. Tres veces por día se pone en escena la representación, que empieza con los exploradores del continente americano en 1700 a 1750. Ahí están los aventureros que recorrían los bosques y los llanos a pie, a caballo o en canoas; los indios, los misioneros, los cazadores, todos vestidos con los trajes de la época. La caravana de Daniel Boons, que fué la primera en internarse en el Oeste de Norteamérica con un convoy de carros, está bien representada, y hasta se reproducen las batallas con los indios.

La escena pasa luego a 1807, en Nueva York; el día es aquel en que hizo su primer viaje con éxito el barco de vapor construído por Robert Fulton. El alcalde y los notables de la ciudad salen a recibirlo; los bomberos, viendo salir humo de la embarcación, creen que se trata de un incendio y corren con sus cubos de agua a apagarlo. Su sorpresa es inmensa al enterarse de que nada ha pasado: es un buque que vomita humo para moverse!

Luego vienen las barcazas del canal del Erie en 1825, con sus abigarradas tripulaciones.

Y en 1930, el milagro de los milagros, el «caballo de hierro». Por el anfiteatro se mueven la locomotora «Pulgarcito» de 1829, la de «De Witt Clinton» de 1829 y la «Thomas Jefferson» de 1836, que fueron pasmo de su época. Y, por fin, la gigantesca locomotora que se emplea hoy en los ferrocarriles modernos, con diez y seis ruedas motrices además de todas las auxiliares. Todas ellas llevan un tren lleno de pasajeros vestidos con los trajes de cada época. No son imitaciones ni miniaturas, sino las mismas locomotoras que han hecho la historia, que se conservan en los museos y han sido prestadas para la Feria Mundial. Muchas de ellas están manejadas por los mismos maquinistas que las conducían cuando estaban en servicio.

EGIPTO EN LA FERIA

Una bella visitante examina una reproducción del trono de oro de Tut-Ank-Amen, en la Feria.

AUTOS Y AEROPLANOS

El «coche sin caballos» no tarda en aparecer en escena, con un ruido infernal y un saludo de risas por parte del público que contempla con incredulidad el primer ejemplar de automóvil, que inició una de las industrias más grandes del mundo moderno. Los modelos desfilan hasta los de 1933. Para terminar el acto, se reconstruye la escena del primer vuelo de los hermanos Wright; y la curiosa máquina prepara su vuelo entre las burlas de los que no creían en la aviación, y las aclamaciones de los que tuvieron suficiente visión para comprender lo que ella podría llegar a ser. Finalmente, aparece a la vista de los espectadores un gigantesco aeroplano moderno de transporte, con el interrogante: «¿Qué traerá el mañana?»

EL BUQUE DE BYRD

El barco «City of New York», en que el almirante Richard E. Byrd realizó su exploración al polo sur, es una de los exhibiciones más interesantes de la Feria Mundial. Ha sido transformado en un verdadero museo de aventuras, en que pueden observarse los vestidos, el equipo técnico de navegación y comuncaciones, el equipo de viaje, todo lo que llevaron los bravos exploradores de la región polar antártica.

Varios de los compañeros del almirante Byrd, que hicieron con él el peligroso viaje, están a bordo del barco y cuentan a los visitantes sus aventuras y sus dificultades. El «City of New York» está amarrado en la laguna de la Exposición. Tuvo que entrar a Chicago sin motores, pues con ellos calaba demasiado para poder navegar en la laguna, de manera que se le quitaron y entró navegando a vela.

Es una embarcación de madera, construída en Arendahl, Noruega, en 1885, y se escogió para la expedición porque se defiende mejor del hielo que cualquier buque de acero. Tal es su construcción, que la presión de los bloques de hielo la levanta del agua, en vez de aprisionarla por debajo, como les sucede a los barcos de acero.

Se exhiben muchas fotografías de la bahía de Gales, a donde llegó la expedición el 24 de diciembre de 1928; del campamento que erigieron en el hielo, y de las regiones descubiertas. En varias vitrinas hay animales antárticos disecados, como focas de diversas clases y algunos pingüinos.

UN BARCO HISTORICO

El barco que ha desafiado las tormentas del mar por casi medio siglo, y que sirvió al Almirante Richard E. Byrd para su notable expedición científica al Polo Sur, de 1929 a 1930. Es el «City of New York», construído en Noruega, y está anclado en una laguna de la Exposición mundial de Chicago. En el cuadro superior a la izquierda aparece el esquimal Mentad, a quien el Almirante Byrd trajo de su expedición al Polo Norte, y su inseparable compañero «Klondike», uno de los perros que tiraban los tríneos de Byrd en las regiones árticas. (Byrd ha visitado ambos Polos).

LA HISTORIA DEL CAMINO

Para hacer un camino ancho y plano y lo hicieron a fuerza de fuego y picos. En otros lugares, los cerros eran tan pendientes que tuvieron que hacer graderías, desde el fondo para trepar a la cúspide, haciendo de trecho en trecho amplios lugares de descanso para los viajeros. En algunos otros lugares habían grandes cantidades de nieve que eran lo más temible, hallándose no sólo en un lugar si no en muchos. El camino pasa por estas nieves y también por bosques y pastales, en cuyos lugares era ancho y plano, con empedrado donde era necesario, no siendo esta descripción tan buena y encomiástica como se merece. Quienes lean este libro y vayan al Perú, deberían ver el camino que va de Lima a Jauja pasando por la alta cordillera de Guayacoire o las montañas nevadas de Pavacaca, y los que lo vean juzgarán si lo que han visto es más sorprendente que lo que yo he escrito».

En los Estados Unidos hay rastros de caminos prehistóricos en las tierras de los Apaches en Arizona,—rastros de trabajo inteligente y constante que últimamente se han utilizado al construir secciones de carreteras modernas.

Durante muchos siglos las corrientes de agua del mundo fueron las principales vías de transporte, pues los caminos terrestres estaban limitados por la fuerza motriz disponible, y dicha fuerza motriz era la fuerza y la velocidad del caballo, del buey o del asno.

«Si una gran caravana de los vehículos del mundo pasara por delante de uno, vería cosas curiosas y notables; trineos rústicos, ruidosos carros de troncos de madera, con pedazos de troncos de árbol por ruedas; carrozas embutidas de oro y marfil, tiradas por cuatro caballos de frente; pabellones forrados de seda y terciopelo a lomo de elefantes; suntuosos palanquines suspendidos de atravesaños sostenidos en los hombros de robustos esclavos; literas, carros de bueyes, sillas de mano, macizos coches tirados por seis caballos y guiados por postillones; victorias, coches cerrados, faetons, chaises, lands, trineos, trineos troikas, jinrikishas, dogcarts y una variedad sin fin, desde lo rústico hasta lo exótico; pero todos condenados a ir a una velocidad de cuatro millas o menos por hora—veinte millas por día! Después de tantas centurias, el hombre no era capaz de viajar por los caminos del mundo más ligero que su caballo».

Por cientos de años la civilización estaba contenta con transitar a caballo por caminos malos llenos de polvo y fango. La gente vivía y moría en los estrechos confines de sus vecindades y aldeas, sin atreverse a vencer las dificultades y demoras del viajar.

De vez en cuando una Provincia, un Estado o algún benefactor príncipe reconocían las ventajas de los buenos caminos y la historia está llena de muchos valientes esfuerzos para mejorar el transporte. Abderhaman, Califa de Córdoba en España, hizo pavimentar sólidamente las calles de la ciudad, de manera que en 950 A. D. un hombre podía caminar diez millas en línea recta, bajo la luz del alumbrado público. Y aun más atrás, en 170 antes de Cristo, leemos cómo los censores hicieron pavimentar las calles de Roma desde el mercado de bueyes hasta el Templo de Venus. Pero, con todo, esos esfuerzos eran casi desesperados. Una ley inglesa dada en 1285 describe mejor que nada los adelantos de la ingeniería en la Edad Media: «Cuando un camino público se desgasta y se vuelve profundo e incómodo, se construirá otro a lo largo del primero».

Hubo descubrimientos e invenciones de menor importancia. El resorte elíptico hizo que fuera posible viajar más ligero en coche. Se descubrió que cambiando caballos en el tránsito, se podía alcanzar gran velocidad. Pero no fué hasta 1775 que hubo una nueva evidencia de progreso por la publicación de un Tratado sobre caminos por el famoso francés Tresaguet. Poco después vino Mac Adam (el escocés que ha dado su nombre a nuestros caminos macadamisados) y Telford, que demostraron que se podía construir caminos con una superficie igual aun en regiones donde caen lluvias abundantes y con difíciles condiciones, debido a ciénagas y pantanos. El gran mérito de Mac Adam, según consta en la historia de nuestros caminos, es su intensa dedicación a su tarea. Era uno de aquellos hombres que una vez que se han convencido de una cosa que otros no han visto y que en verdad es obvia, está tan seguro de ella que se sostiene en su opinión y la pone en práctica cuando otros la han abandonado: Es, pues, la verdad que Mac Adam transformó las carreteras inglesas.

Por miles de años, la civilización del mundo que avanzaba tan lentamente, estaba contenta con vivir a las orillas de los ríos navegables. Pero los espíritus robustos que fueron los primeros en establecerse en los Estados Unidos, abandonaron este precedente y se dirigieron hacia los montes rocallosos de la nueva Inglaterra, a través de traidores pantanos en los Estados del Atlántico meridional; a través de los bosques sin veredas del país de los indios que se extendía hacia el Norte y el Occidente, y al fin a través de los llanos desconocidos y los desiertos y por encima de la muralla y barrera de las montañas Rocallosas. En los capítulos siguientes veremos como su primera ocupación fué trazar veredas y construir después caminos aparentes para vehículos tirados por caballos y finalmente, leeremos cómo en los veinticinco años, el desarrollo del automóvil y de los buenos caminos han llevado tan a la perfección el transporte diario, como no ha sucedido ni en parte durante tantos siglos anteriores de civilización.

Crisis Andorrana

En la diminuta República de Andorra sigue desarrollándose una crisis política acerca de la cual dije algo semanas atrás.

El pueblo de Andorra está en desacuerdo con las dos naciones, España y Francia, que nombran una parte del gobierno de aquella república. En Francia quien nombra es el Presidente de la República; en España el Obispo de la Seo de Urgel; y a estos dos personajes se les llama- Co-Príncipes.

Los andorranos niegan a esos dos ««Príncipes»» derecho para hacer algo que han perpetrado: la disolución del Consejo General; y al Primer Sindico, nombrado por los Co-Príncipes, le niegan el derechc de convocar elecciones e intervenir, en manera alguna, en los asuntos andorranos.

El Consejo General Provisional, compuesto de 12 miembros, elegidos por los Jueces, o «Vigueros», nombrados por los Co-Príncipes, se ha negado a tomar posesión; esto es, se ha puesto de parte del pueblo y enfrente de los Co-Príncipes.

En vista de esto, los Jueces, como solución conciliadora, han propuesto que 6 de los Primeros Cónsules en Jefe de las 6 municipalidades del país, como representantes del pueblo nombren 12 miembros adicionales del Consejo General Provisional, que convocaría nuevas elecciones.

El viejo Consejo General ha rechazado esta oferta, e insistido en que los Co-Príncipes no tienen el derecho de nombrar un Consejo Provisional ni el de ordenar elecciones.

Y, así, el viejo Consejo General sigue en el poder y prepara unas elecciones, en las cuales, por primera vez votará «todo» el pueblo.

Al Primer Síndico, que es un propietario rural, lo interrogó un periodista americano. Estaba guiando una pareja de bueyes en un campo de heno. Y dijo este magistrado:

—Es posible que yo suspenda esta tarea y vaya a París a explicarle al Presidente de Francia la situación.

Y agregó:

—Si se la obliga a ello, Andorra acudirá a la Liga de las Naciones en demanda de protección.

Es lo mejor que puede hacer; porque aún declarándose la Liga incompetente para resolver el desacuerdo, allí se hablará alto y el mundo civilizado se enterará de este, ya repetido caso, de un pueblo pequeño atropellado por una gran potencia.

—La fuerza, como dijo Bismarck, va por delante del derecho; «elle prime le droit.»

Francia ha cerrado su frontera a los productos andorranos. Hay en la república unos jamones de alta calidad, que se venden principalmente en España. Los franceses los han conocido desde que se construyó una carretera entre Andorra y Francia y los han declarado «estupefacientes.»

Pero no podrán recibirlos directamente porque el Gobierno ha prohibido la entrada en Francia de productos andorranos.

El Primer Síndico no da importancia a este acto de despecho.

Ha dicho:

—La frontera francesa está bloqueada por la nieve ocho meses del año. La mayor parte de nuestro comercio es con España.

Pues aquí del gobierno de Madrid. Si los artículos andorranos, excluídos de Francia, tienen venta en España, lo indicado es rebajarles el derecho de importación para que aumente su consumo.

Los andorranos tienen cierto derecho a eso, y a todo lo demás que se haga en España por ellos, porque son de origen catalán y por lo tanto parientes de uno de los pueblos que forman la nación española.

LAS TURBAS ENFURECIDAS

POR EDUARDO MAYEA.

En ocasión del actual movimiento que derrocó al ególatra Machado, hemos oído manifestar a algunos políticos de envergadura antigua su profundo temor hacia las turbas. Es extraño. ¡Cómo se conoce el equívoco que han padecido confiando en la existencia de un pueblo manso! Por lo visto muchos de los tales políticos conocían la democracia, el gobierno del pueblo y para el pueblo, la mitad más uno, teóricamente; en discursos floridos, sofismas y leguleyismos; pero no en toda la extensión y hondura del concepto. O si la conocían a fondo, la ocultaban a los ojos de los demás, con lo cual velaban la democracia traicionándola.

Como ahora han visto de cerca a medio metro de distancia, lo que es una escena de la democracia, han sentido horror y añorado el imperialismo aunque sea de los mabinga. ¡La cuestión es estar sometidos al imperio de la fuerza bruta, único medio de sostenerse esos espíritus mediocres enemigos de la luz!

Causa realmente sorpresa que personas intelectuales conocedoras de lo acontecido en la Revolución francesa, en la rusa, en la de toda la América; ejemplos profundos que ningún hombre debe olvidar; puedan expresar temor al remolino de lo que ellos llaman turbas. Lo que se ha visto en Cuba es nada, si lo comparamos con otros estados revolucionarios. En esta democracia no se han levantado patíbulos para las traiciones democráticas, como en Francia y Rusia. Para aquellos que sin escrúpulo de conciencia alguna detrás de bastidores mandaban a los Ainciart, Balmaseda, Peñate, Díaz y otros tantos que jugaban con los intereses generales escamoteando en cubiletes y malabarismos inquietantes, en cooperativismos malsanos, la voluntad omnímoda de un pueblo.

Pero, ¿a qué llaman ellos las turbas enfurecidas? ¿A eso que en montón informe con los puños airados, el gesto estridente, el grito en los labios, ha salido a la calle a implantar la justicia popular por su mano. Algo había podrido en Dinamarca, cuando las turbas se enfurecieron. Hubieran puesto la inteligencia al servicio de una verdadera democracia y es casi seguro que no se hincharían las fauces a esas turbas sin pan y sin hogar.

Así como así se puede llevar y mantener a un pueblo en la miseria. Pero señores, ..hay conciencia o no la hay? El hambre es mala consejera. ¿Pudo haberse equivocado Orestes Ferrara o Wilfredo Fernández, en la apreciación de lo que es la verdadera democracia? A simple vista parece que no. Sin embargo consintieron el cúmulo de restricciones y de asesinatos contra la democracia ciudadana, sin imponer sus talentos en contra. Que se hubiera equivocado Machado no era cosa del otro viernes. Este aún ignora todo el grave mal que le ha hecho a su país. El mal ha comenzado.

La apreciación de muchos seudos demócratas acerca de las turbas en el concepto que le atribuyen, es una equivocación lamentable. No hay tal turba. Esa es la democracia hollada, ofendida, que vosotros los llamados a respetar en las justas electorales, consultar en las decisiones públicas, sin privarles el derecho de reunión, libertad de pensamiento y otros aditamentos de la democracia, porque es la fuente de donde dimana el gobierno del pueblo y para el pueblo es el lugar común del cual hemos partido todos; el ambiente de donde surgieron a la vida política; le arrebatasteis todas las garantías en vuestro particular provecho. ¿De qué os quejais entonces? En Cuba pocos son los aristócratas de cuna y de designación. Pues si todo esto se olvidó impunemente no tembléis ante la cara hibrida de esa democracia hollada, reclamando lo suyo. ¡Mea culpa!

Mas, ¿cómo se entiende? Ignoraban esto o aparentabais ignorarlo? ¿Es cierto que no lo sabían? Y el alarde de talento que venían haciendo, ¿no vio con claridad meridiana la revolución social que se ha desarrollado, porque falta pan espiritual y material? Comer unos pocos es provocar la revolución social, mandar unos cuantos es incubar la revolución política. ¡Valiente democracia la que se desconoce a sí propia! Por algo dijo Sócrates: «conócete a ti mismo».

Raro modo de entender la democracia. Si pensaran que esas turbas es el pueblo, sus hermanos, los mismos que tenían todos los derechos por las leyes de la nación para hablar, discutir, prejuzgar, opinar sobre los actos de la vida pública y exigir la claridad de las economías; si se hubieran codeado con esas turbas, no se asustarían ahora como niños de pecho ante la turba enfurecida. ¿Por qué se han enfurecido? ¿Porqué se desbordó, como el río revuelto? Esa es la cuestión. La revolvieron, la enfurecieron los que negándole pan, asesinaron medrosos la libertad. ¿Porqué tembláis entonces? Visteis esas turbas cubiertas de andrajos deambular por las calles y no acudisteis en su socorro, al contrario, robasteis todavía el pan que se recogía para darles alimento, mientras vosotros ahitos de manjares selectos os mofabais de la miseria de los demás. Nada tienen que extrañar. No la hubieran encendido de ira, no las pincharan con el desprecio, y el escarnio, de no atenderlas. La enjaulasteis y, en hora feliz rompieron los gruesos hierros de la jaula. Sirvanos a todos de escarmiento. Por eso gritó al mundo el pueblo francés, el pueblo de los Estados Unidos, el pueblo ruso y el pueblo español.

En Cuba no había habido todavía turbas desenfrenadas que hicieran lo que ahora se ha hecho, porque al través de los siglos este pueblo pacífico como ningún otro, manso con mansitud exasperante, se desperezó. Su rebeldía fué siempre política y en contubernios se amasó su misma política. Pero ahora ahondó en el problema social y ha rebasado los límites de sus anhelos. Al ver despertar del civismo colectivo donde imperativamente juega importante papel las circunstancias económicas agravantes del presente momento histórico, se ha querido impugnar en rasgos de soberbia mal reprimida a esas turbas que enfurecidas corren ansiosas de libertad y fe para el porvenir. Donde hay esclavitud siempre pasa lo mismo.

La razón, la libertad, el libre examen, la equidad y la justicia es la bandera del mundo moderno. Para nadie es un secreto, para los intelectuales mucho menos. Lo extraño es que se equivoquen, pensando en que el hombre del presente siglo es el del XVII ni siquiera el del XIX. No enfurezcan a las turbas privándoles del derecho de la vida, porque los tiempos de «pan y circo» han pasado a la historia antigua de los tiempos neronianos, de las épocas de los reyes absolutos y constitucionales y se han transformado por las influencias del materialismo positivo en lo que antes predicó el espiritualismo religioso: «partirás tu pan con el necesitado».

Estamos más cerca de Cristo en la libertad, la igualdad y la fraternidad, que los mercaderes del templo le habían negado al pueblo.

GUATEMALA Y LA INDEPENDENCIA CENTROAMERICANA

(Por el Hon. Sr. Licdo. Don Leonardo de Lara, Cónsul General de Guatemala en New York. Exclusivo para el Consolidated Information Service)

Centro América, el broche que une las dos grandes Américas, celebra el 15 de septiembre el aniversario de su independencia. Ciento doce años de vida independiente, de trastumbos, ensayos y tanteos.

Los próceres de nuestra independencia no tuvieron necesidad de atravesar los Andes, no oyeron el estampido del cañón, no atravesaron los campos de batalla jinetes en briosos corceles. La lucha fué muy otra. Conspiraciones, conjuros, prisiones, destierros... esos fueron los primeros esfuerzos de los Padres de la Patria, pero ésta no nació con dolorosos vajidos ni en medio de charcos de sangre. No hubo jornadas épicas que cantar en versos sonoros u odas altisonantes...

Y vamos a referirnos a Guatemala especialmente:

El 15 de septiembre de 1821, reunidos los próceres en el Palacio de los Capitanes generales, decididos muchos, indecisos otros, se redactó el Acta de Independencia que el pueblo, amotinado en la calle, recibió con marcadas muestras de alegría, a lo que mucho contribuyó la señora Bedoya que quemó en la plaza cohetes, con cuyo ruido se animó la multitud.

La psicología del pueblo de Guatemala es peculiar: gusta de encontrar —y lo encuentra con singular maestría—el lado cómico o ridículo de las cosas aun en los acontecimientos más solemnes. Así, pues, a falta de los disparos de la fusilería, de los viejos arcabuces, lo que es juego de chiquillos vienen a suplir aquéllos. Casi en broma, con una sonrisa, vino la vida de Guatemala. Sin muertos, sin heridos, sin rehenes, sin ciudades incendiadas, sin odios ni rencores, un acta, como si dijéramos una misiva de despedida, la separa de la Madre Patria. Y para que todo saliera a pedir de boca, el mismo que fuera ayer Capitán General nombrado por el Rey de España, continúa gobernando a Guatemala independiente. No seremos nosotros los que reprobemos la conducta de don Gabino Gaínza, que a ser leal a la Corona tal vez habría costado muchas vidas inmoladas en el altar de la nueva Patria. Quién sabe si el cariño a la tierra que gobernaba, los vínculos de amistad, las relaciones con los guatemaltecos, hayan influído en la suavidad de la conducta observada por el último de los Capitanes Generales.

Después, como pasa entre hermanos pequeños, vino la lucha fratricida entre las pequeñas nacionalidades durante largos años, a intervalos. Ese fué el precio de la independencia, muchos lustros de sangriento noviciado; a mucha costa pagaron las pequeñas repúblicas su falta de experiencia para manejarse solas.

Afortunadamente, hoy reina la mayor armonía entre las cinco repúblicas de la América Central. En la evolución—en el acercamiento—mucho han contribuído las vías de comunicación que se intensifican cada vez más, en lo que ha puesto especialísimo empeño el actual gobernante de Guatemala.

Los cuarteles, más que incubadoras de soldados, son medios de desanalfabetización. Se llega a aquéllos a recibir instrucción militar, pero no con el fin preconcebido de llegar a ser carne de cañón. El soldado que regresa a su casa después de su tiempo de servicio, llega con instrucción elemental, sabe el manejo de las armas y con ambición de mejoramiento. Los cuarteles no son hoy lo que fueran antes, hacinamientos de hombres en pésimas condiciones higiénicas, propicios al tifus y otras enfermedades. Hoy el soldado vive bien, viste bien, tiene abundante y sustanciosa alimentación y hace el servicio militar con placer, porque dejó de ser un suplicio para él.

Los armamentos, los arreos bélicos no están allá para lanzarlos contra los vecinos, en luchas fratricidas, sino como un medio de instrucción y en las grandes paradas militares son poderosos ornamentos que el pueblo ve con satisfacción, porque parece recordar que: Si vis pacem para bellum.

Guatemala pasa, como el mundo entero, por aguda crisis económica y su Gobierno lucha por sortear los escollos que se presentan y atenuar los efectos de aquélla, a pesar de los pocos recursos con que cuenta y de la baja sostenida del café. Y el pueblo, estoico siempre, sonríe en frente de los grandes desastres, de las grandes calamidades públicas, buscando con sagaz ironía el lado jocoso a los malos tiempos, iluminando con el relámpago de una carcajada la tenebrosidad de las tempestades que la han azotado.

¡Qué pueda Guatemala celebrar los venideros aniversarios de su independencia en medio de la paz, de la tranquilidad en pleno desarrollo de todos sus recursos naturales hasta hoy inexplorados, rica por la riqueza de sus hijos, aprovechada la amarga experiencia que las dificultades económicas han hecho que la Patria sufra la penuria, la escasez que jamás viera desde que vió la primera luz. Que las odas, que los cantos que se eleven por el cumpleaños de la Patria, sean el hosanna al trabajo aunado esfuerzo de sus hijos!!

Nueva York, agosto de 1933.

Un día en Nueva York

LAS TOALLAS DE MR. CANNON.—UN NEGOCIO EXTINGUIDO.—EL PROFESOR OGBURN, RENUNCIA.—LOS MILLONES DE MR. MELLON

Por WALTER R. DOUGLASS

(Redactor en Nueva York)

Cuando yo pasé por las Carolinas noté que los telares de Mr. Cannon estaban trabajando noche y día. Estaban hilando toallas. Pregunté por qué se estaban haciendo tantas toallas y nadie me supo dar una contestación satisfactoria. Se sabía que los cinco y diez están vendiendo millones de toallas. Hoy me dí una vuelta por Wall y Broad Streets y por la región más meridional que semi-circunda al Battery y ahí encontré la explicación de los millones de toallas que los telares de Mr. Cannon en las Carolinas están hilando. Las toallas las usan los exbanqueros, los ex-corredores de bolsa y los ex-comerciantes para secar sus lágrimas.

Francamente nunca he visto tanta gente angustiada. Después de oir cuentos trágicos de millares de pesos esfumados, de fortunas disipadas y de propiedades embargadas, fué a respirar el aire de las insalubres aguas de la bahía. Allí, en el frente del agua—como en la jerga neoyorquina se llama al inmenso malecón de los muelles—, ví millares de obreros de muelles riéndose de su miseria. Allí no había toallas. Se compartían un pitillo entre una docena y se reían del hambre. Nadie tenía un centavo, pero les quedaba el consuelo de que nunca lo habían tenido.

El aire era más consolador que el de las oficinas casi vacías de los rascacielos. La tierra estaba sucia, pero no había toallas empapadas en lágrimas como en los cestos del Wall and Broad.

UN NEGOCIO QUE FUE

En Moore y Whitehall Streets visité numerosas oficinas que anteriormente ocuparon personas conocidas en toda la América Latina como activos exportadores e importadores. Las oficinas cerradas cuentan la historia de ese negocio que fué y que ya no es.

Pocos comisionistas exportadores quedan en vida. Unos se han suicidado. Otros son miembros del enorme ejército de desocupados. Ya los comisionistas no tienen negocio. Entre las casas pequeñas la tragedia ha sido aterradora. Una de las pocas cosas que todavía está en pie con personal reducidísimo es la de Suzzan & Whitney. Su jefe ha envejecido notablemente. Allí ví al conocido comerciante maracaibero don Nuño P. León. Su historia de la situación económica en Maracaibo se parecía a la historia de la situación económica en Nueva York. Era una tragedia en minatura de la tremenda que aquí vemos.

LA RENUNCIA DE OGBURN

El profesor Ogburn, que ocupaba un puesto entre los expertos presidenciales del «New Deal», ha renunciado alegando que la diferencia entre los precios actuales de las mercancías no corresponde con el escaso aumento en los sueldos. Ogburn dice que está recibiendo millones de cartas de los consumidores americanos quejándose del alza de los precios sin que se note el alza correspondiente en los ingresos individuales.

Esto nos lleva nuevamente a la explicación que hemos ya dado en estas líneas. De que el «New Deal», con sus numerosas complicaciones, es solamente el principio de una era nueva. Es el principio del control gubernamental. Luego vendrá la adquisición por el Estado de las industrias primas, único medio de salir del laberinto industrial y económico presente.

M.E.C.D. 2016

Una excursión por el París nocturno

(Por BERTA HARTMANNSHENN)

Berlín, Agosto de 1933.

«¡París de noche!» ¡Cuánta seducción hay en estas palabras! Hasta ahora no habíamos hecho más que leerlo o verlo en el film. Pero ahora estamos realmente en París y vamos a precipitarnos de lleno en el pantano nocturno del pecado de la Babilonia del Sena. ¡París de noche! Nos dirigimos a la Bastilla y la rue de Lappe donde se divierte el «pueblo» de París, la capa más baja y quizá la más parisiense de la población. Los «dancings» hierven de gente joven y apenas si se encuentra un sitio en los estrechos bancos de madera. En la sala s ebaila atolondradamente. En el techo se entrecruzan chillonas guirnaldas de colores y brillan lucecillas de colores. Cualquier estrépito desata siempre el mismo júbilo loco. Se murmura la llegada de la tempestad, cuando de pronto... ¡bun! un golpe en el gran bombo y se hace de noche en la sala. Las lamparitas llamean y tiemblan. Toda la sala vacila. Y a la fúlgida luz que de cuando en cuando relampaguea danzan las parejas apretadísimas. De cualquier forma se produce un horrísono estrépito de tempestad. En el bombo truenan los golpes y se oye una lluvia saltarina o una granizada. Los gritos de miedo corren a cargo del público. Es una tempestad admirable. Cierra uno la boca involuntariamente para que el trueno no le rompa a uno al tímpano.

Después vamos por el verdadero París del placer. Por Montmartre. En el «Tabarín» hay animación; revista, música, girls. Junto a nosotros pasean los remolinos del una vez famoso cancán. También en el «Moulin Rouge» hay toda clase de atracciones. Detrás de una pared de cristal está acostada una mujer. La pobre tiene que sonreirse siempre y peinarse. Sonreir mientras a otro lado intentan hacer blanco. Si se da en él, la pobre criatura tiene que saltar como un rayo de la cama y esto provoca una alegría delirante. Tantas cosas como hay en la vida con las cuales puede uno alegrarse y la pobre mujer tiene que pasarse la noche acostada y saltando de la cama... acostada y santando de la cama.

El punto culminante del París de noche le constituye, sin embargo el Lido. Aquí se persiguió la idea de llevar a París el Lido de Venecia. En las azules aguas del falso Adriático se puede pescar un pez, hacer en el agua una atrevida plancha y a la orilla, es decir en el local más elegante de París bombardear al vecino con confetti, o beber champaña, lo que se quiera. En traje de baño o en traje de noche. A veces la diferencia no es muy grande.

Pero hay algo más en el París nocturno que no son las muchachas del pueblo y los locales elegantes. Hay lo exotico, lo apache, legítimo en parte, en parte preparado para el extranjero. Nuestro auto para ante una puerta cochera y uno se desliza por una escarpada escalera de piedra en un agujero oscuro tallado en la roca... que es una bodega hecha en una catacumba de una antigüedad de varios siglos. Allí más que sentarse se posa uno en un estrecho banco de madera apretándose contra la piedra fría, oscura, desgastada, y se escruta el local a la luz temblorosa e incierta. En el reducido escenario hace alguien la imitación de un apache. El pañuelo rojo al cuello, la gorra caída sobre la oreja, una voz cascada y, en resumen... un modelo de locura. Al mismo tiempo otro atormenta al acordeón con la misma melodía rápida y alegre de siempre. Para variar hay un ciento por ciento de melancolía que le da a uno congoja. Entretanto se colecta activamente para la representación de modo que los artistas no pierdan. Y no hay que olvidar un individuo que a juzgar por su chalina y sus geniales rizos atormentados era un bohemio «comme il faut», que se iba acercando a cada mesa para ofrecer a sus víctimas en un abrir y cerrar de ojos un hermoso retrato al carbón.

Es algo digno de estimar el que un extranjero que llegue a París encuentre quien le oriente para sus excursiones de noche. El Lloyd Norte Alemán de Bremen con quien hicimos el viaje París-Nueva York-Londres, «tres metrópolis en tres semanas», cuidó d edarnos un guía al que debemos el haber visto algo completamente distinto después del abigarrado caleidoscopio de aquella noche: el café árabe en la mezquita de París. Ahora jugamos un poco, de verdad, al Oriente. No falsificadamente como antes. Nos dejamos caer sobre unos almohadones y extendemos cómodamente las piernas. Unos árabes sirven deslizándose entre nosotros. El café turco, después de la noche pasada, reanima y es como un tónico. Entretanto queremos contemplar el ambiente dtenidamente. Por todas partes se ven sentados en el suelo, sobre cojines, árabes, tunecinos, marroquíes... París es—y no sólo por sus colonias un centro de los orientales que estudian, que trafican o que viven de cualquier manera que sea. Unos llevan sus amplias vestimentas; otros van vestidos a la europea. Pero todos oscuros de color y de dientes blanquísimos. Y todos deleitándose en sus sorbos de café. Cuatro árabes tocan toda suerte de raros instrumentos. Es imposible oir una melodía clara. No se sabe si afinan los instrumentos o se están tocando ya. Pero a sus oyentes parece series agradable. Un viejo árabe fuma beatíficamente su nargilé. De la artística taza sube un finísimo humo azul. Pero nosotros, —ya se ve que nos falta la calma oriental— queremos salir y ver la mezquita sobre todo los baños árabes, que son baños para sudar en donde hace un calor horrible y en torno a cuyas paredes se ven preciosos tapices y esteras árabes que invitan al reposo.

Al entrar en el bazar árabe contiguo se siente uno transportado de un golpe al lejano oriente. Valiosos tapices, fina orfebrería árabe, policromos tejidos y preciosas joyas por todas partes. En el aire hay un extraño y dulce aroma. Uno de los mercaderes árabes me trae agua de olor una de esas esencias que sólo los árabes saben componer. Suavemente me echa un poco en la mano izquierda con un tapón de cristal, otro poco en la mano derecha con otro y mis manos huelen como todos los perfumes de Arabia. ¡Lástima que los dos perfumes no armonicen bien!

¡El Oriente en medio del París nocturno! Pero me parece que ya hemos estado bastante en los países de la aurora y para gente «ordenada» con viene más pensar en irse a la cama y dejar al París nocturno abandonado a sí mismo. De manera que vamos a puertos seguros. De todos modos lo que hemos visto esta noche va a perseguirnos en nuestros sueños.

LA LABOR ARTISTICA DE CARMEN RODRIGUEZ EN EL CINE SONORO

(Por Gabry RIVAS)

MUY pocas, entre la colonia hispanoparlante de Hollywood, pueden presentar una labor tan completa como la de Carmen Rodríguez, a través de sus interpretaciones cinematográficas bajo los auspicios de MGM, Paramount, First National y Fox Studios.

Carmen Rodríguez, que debutó en «Olimpia» con un rol muy difícil, encarnando la crítica ironía de una corte europea, ha pasado por la pantalla de nuestros teatros de España y de América estilizando la figura atractiva de la mujer en la hermosa edad de juventud madura y fuerte, hábil para las complicaciones de la pasión, sabia en la intriga, inteligente y sagaz en las combinaciones convencionales de la vida humana.

Su desarrollo como artista de cartel data de quince años atrás. Fué primera actriz en la escena; puso la nota fina de su temperamento como coupletista; profundizó más tarde el alma de la literatura, y en una jira por los países hispanoamericanos, creó magistrales interpretaciones, escogiendo la obra cumbre de los Maestros de nuestra poesía. Nadie como ella supo dar impresión de verdad al poema de Darío, Los Motivos del Lobo; ninguna voz como la suya dió la sensación sonora de Las Campanas de Poe; ni hubo quien dijera con la ternura espiritual con que fueron escritos, los versos de Nervo y los eternos Nocturnos de Silva. Convencida de lo que vale el arte de la recitación, Carmen Rodríguez se perfeccionó de tal manera en este ramo, que la crítica hubo de compararla con Berta Singerman, inclinándose respetuosa ante su figura coronada con los laureles de toda nuestra ubérrima floresta.

Nada tiene de extraño, pues, que el advenimiento de la palabra en las actividades cinematográficas le ofreciera la bella oportunidad de un triunfo definitivo; y que en la labor de selección que ha estado produciéndose espontánea en la producción de Hollywood, Carmen Rodríguez haya sido una de las figuras supervivientes; en estos momentos, después de haber encarnado importantes partes en las mejores films parlantes de estos últimos meses, la Casa Fox anuncia que va a lanzarla como atracción de primera fila en el programa del año en marcha, al lado de José Mojica, que parece ser la Estrella Máxima de la pantalla hispanoparlante.

Carmen Rodríguez ha luchado mucho en su carrera cinematográfica; al principio los Estudios no la comprendían ni la apreciaban; la desorientación artística de los Departamentos Españoles, la ignorancia clara sobre el conocimiento de los verdaderos valores, la intriga, factor de fracaso económico para las empresas; la sorda envidia de los intereses creados, en defensa de absurdos predominios, no dejaban pasar el eco de las nuevas voces que reclamaban su puesto frente al micrófono. Fueron necesarias muchas antesalas para que Carmen Rodríguez obtuviera el favor de la prueba del «test» como dice el idioma técnico de los Estudios; pero una vez obtenido el éxito de la iniciación, Carmen Rodríguez se impuso, con esa fuerza de convicción que sólo puede mantenerse cuando detrás de la palabra palpita un corazón de artista y un espíritu acostumbrado al ejercicio de las virtudes ideológicas.

Carmen Rodríguez, a pesar de ganar uno de los sueldos más altos que se pagan al sexo femenino en la producción española, ha trabajado en nueve películas de gran metraje y en algunos «sketches» como recitadora. Encarnando en cada una de sus interpretaciones a un personape distinto en edad y temperamento; rompiendo los moldes de los directores americanos que tienen clasificado a cada artista para una sola clase de trabajo. En «Olimpia», «El Ultimo de los Vargas», «Cuando el Amor Ríe», «La Llama Sagrada», «La Mujer X», «Del Infierno al Cielo», «Gente Alegre», «Charlie Chan» y su última película con Mojica, cuyo título no ha sido traducido al castellano, hemos podido apreciar en estas producciones el gran temperamento artístico que posee Carmen Rodríguez.

Después de ocho meses de paro casi general, parece que Hollywood resucita en la intención de continuar filmando películas en español. La MGM, acaba de contratar para las operaciones literarias de la traducción al poeta venezolano René Bergia; la Universal se apresta a organizar sus departamentos españoles, cerrados por varios meses y firma un contrato a Richard Harlan para que dirija la producción hispanoparlante; la Columbia, que ha presentado como títulos de su magnífica labor obras cinematográficas como «El Código Penal, «Carne de Cabaret» y «El Pasado Acusa» anuncia que filmará ocho superproducciones en una labor continuada realizando simultáneamente las versiones inglesa y española; la Fox, que ha batido el record de producción, sigue su esfuerzo con marcado entusiasmo y actualmente filma una película con actores de primera fila, algunos de los cuales son Ana María Custodio, Carmen Rodríguez, Elvira Morla, José Mojica, Andrés de Segurola.

Mientras tanto, México anuncia la apertura de los Estudios Empire y Don Ernesto Vilches declara en los diarios angelinos que ha sido contratado por la nueva empresa mexicana para dirigir dos películas, las primeras que van a filmarse, agregando que fué contratado por cuarenta mil dóllars y que ya tiene recibido un fuerte anticipo, lo que equivale a asegurar que ya es un hecho que México va a tratar de competir con los Estados Unidos en el mercado cinematográfico de nuestros países de habla española. Esto, naturalmente, estimulará la producción de Hollywood, puesto que se abre la batalla del dinero, ahora acaparado por los tenedores norteamericanos.

El gesto de México puede que nos salve de las ridículas sincronizaciones. Si nuestros países producen sus propias películas, Hollywood, la Judea universal, se afanará por aumentar, corregir y superiorizar su manufactura; pero si el capital de nuestros capitalistas permanece inactivo, los productores americanos ofrecerán a nuestros públicos películas americanas sincronizadas en español, ya que la falta de material cinematográfico nos obligaría a conformarnos con lo que los Estados Unidos despachara a los millones de cinematófilos de España y América.

De todas maneras, es un hecho que la película sonora, exponente de nuestro idioma, está siendo objeto de profundo estudio por parte de los líderes de la industria y es muy natural, si se toma en cuenta que el mercado español del cinematógrafo ocupa el segundo lugar en la estadística de la Industria.

Gabry RIVAS.

Hollywood—1931.

DOS PALABRAS SOBRE EL ALCANCE Y SIGNIFICACION DE LA "DOCTRINA ESTRADA"

La Embajada de México en Cuba, deseando hacer del conocimiento público la teoría sustentada por su Gobierno en lo relativo a «reconocimientos», transcribe las bases fundamentales de la «Doctrina Estrada», extractadas por su autor el ex-Secretario de Estado y actualmente Embajador de México en España y entregadas a la prensa mexicana el 27 de Septiembre de 1930:

«Con motivo de cambios de régimen ocurrido en algunos países de la América del Sur, el Gobierno de México ha tenido necesidad, una vez más, de decidir la aplicación, por su parte, de la teoría llamada de «reconocimiento» de Gobiernos».

«Es un hecho muy conocido el de que México ha sufrido, como pocos países, hace algunos años, las consecuencias de esa doctrina, que deja al arbitrio de Gobiernos extranjeros el pronunciarse sobre la legitimidad o ilegitimidad de otro régimen, produciéndose con este motivo situaciones en que la capacidad legal o el asenso nacional de Gobiernos o autoridades, parece supeditarse a la opinión de los extraños».

«La doctrina de los llamados «reconocimientos» ha sido aplicada, a partir de la Gran Guerra, particularmente a naciones de este Continente, sin que en muy conocidos casos de cambios de régimen en países de Europa, los Gobiernos de las naciones hayan reconocido expresamente, por lo cual el sistema ha venido transformándose en una especialidad para las Repúblicas latinoamericanas».

«Después de un estudio muy atento sobre la materia, el Gobierno de México ha transmitido instrucciones a sus Ministros o Encargados de Negocios en los países afectados por las recientes crisis políticas, haciéndoles conocer que México no se pronuncia en el sentido de otorgar reconocimientos, porque considera que esta es una práctica denigrante que, sobre herir la soberanía de otras naciones, coloca a éstas en el caso de que sus asuntos interiores puedan ser calificados en cualquier sentido, por otros Gobiernos, quienes de hecho asumen una actitud de crítica al decidir, favorable o desfavorablemente, sobre la capacidad legal de regímenes extranjeros. En consecuencia el Gobierno de México se limita a mantener o retirar, cuando lo crea procedente, a sus Agentes Diplomáticos, y a continuar aceptando, cuando también lo considere procedente, a los similares Agentes Diplomáticos que las naciones respectivas tengan acreditados en México, sin calificar, ni precipitadamente, ni **a posteriori**, el derecho que tengan las naciones extranjeras para aceptar, mantener o substituir a sus Gobiernos o autoridades. Naturalmente, en cuanto a las fórmulas habituales para acreditar y recibir agentes y canjear cartas autógrafas de Jefes de Estado y Cancillerías, continuará usando las mismas que hasta ahora, aceptadas por el Derecho Internacional y el Derecho Diplomático».

Explicación que agradecemos, como una gentileza más al doctor Octavio Reyes Spínola, Encargado de Negocios de la Embajada de México.

Leyendas y panoramas de España

EL JARDIN BOTANICO DE MADRID

COMO ESTA ORGANIZADO UNO DE LOS MAS INTERESANTES CENTROS ESPAÑOLES DE INVESTIGACION

El Jardín Botánico de Madrid apenas si es conocido por una exigua minoría de madrileños. Para los demás es, solamente, un jardín como otro cualquiera en el que, para que se distinga de los demás jardines, les han colgado a los árboles un cartelito con un nombre para pocos paseantes legible... Un jardín apenas visitado por las muchachas de servir, a las que se confía el cuidado de demasiados chiquillos y que buscan un jarque lo más próximo posible a su vivienda para hacer más breve el tránsito de su responsabilidad, y por los viejos que se cansan antes de llegar a El Retiro, muy próximo, pero apartado del Jardín Botánico por una cuesta demasiado empinada para escalarla con el peso de la ancianidad...

Lo que el Jardín Botánico representa como colección de estudio y de ensayos, lo que significa como centro de investigaciones científicas, permanece ignorado para los madrileños, incluso para la clase media que pasó por los Institutos y por las aulas de la Universidad sin más afán que el de sacar apresuradamente un título profesional del que empezar a obtener medios económicos de vida.....

Pero fuera de España, este Jardín Botánico ha despertado muchas veces el interés no sólo de los especialistas en este género de investigaciones, sino también de muchos jóvenes estudiantes de otras ramas de la ciencia para quienes las colecciones de herbarias y las distintas especies de flora que se conservan en este jardín ofrecen particularidades muy notables.

LO QUE DICE DEL JARDIN BOTANICO DE MADRID UNO DE SUS DIRECTORES

Hemos hablado con uno de los sabios profesores que dirigen la organización científica del Jardín Botánico,—nos dice—está dividida en dos secciones, herbarios y cultivos, que gozan de absoluta independencia. Cada una con un jefe y un conservador, además de los colectores, pensionados y becarios de la Junta de Ampliación de Estudios, que están agregados a sus respectivos laboratorios segun la índole de los trabajos y las necesidades de la sección.

—¿Qué es lo que incumbe a cada sección?

—La sección de herbarios cuida de la conservación de plantas, estudios de sistemática y geografía botánica. La sección de cultivos tiene a su a su cargo la conservación y aumento de las colecciones organográficas y de semillas, los estudios de organografía y Fisiología y organización y trabajos de las estufas e invernaderos. Además hay biblioteca a cargo de un bibliotecario del Cuerpo de Archiveros y la Escuela de Botánica...

—La Escuela está instalada también aquí en el Jardín?

—En una de sus partes más características... Se organizó en un principio según el sistema sexual Linneo; después se fundó otra, según el criterio de Cavanilles; más tarde se siguieron las doctrinas de De Caudolle y desde 1527 se transformó siguiendo la clasificación de Engler tal como figura en su «Syllabus der Pflanzenfamilien» que, más o menos ligeramente modificada, es la que se sigue en todos los jardines botánicos modernos.

.. —¿Qué otro aspecto interesante presenta el Jardín Botánico?...

—El cuadro de siembras. Todos los años se preparan unas cuatro mil macetas con semillas procedentes de jardines botánicos extranjeros y de diferentes regiones de la península ibérica, y se estudian concienzudamente, por personal idóneo, cuantas particularidades se observen en la germinación, foración y fructificación...

—¿Tiene importancia la colección de herbarios?

—La tiene extraordinaria. Hay un herbario general procedente de los que aportaron Cavanilles, Née, Lossé, La Gasca, Rodríguez Salcedo, que pasa de mil quinientas plantas, convenientemente preparadas y clasificadas. Hay otro, exclusivamente español, y otros particulares procedentes de las excursiones que organizó el gobierno español a América y Oceanía... El resultado de aquellas excursiones ha venido a enriquecer el Jardín Botánico hasta merecer que de todos los pueblos de Europa vengan a estudiar aquí las variedades de flora exótica muchos ilustres profesores extranjeros... Alemanes especialmente.

—¿A qué cifra ascienden las plantas secas que se conservan en el Jardín Botánico en la actualidad?

—A más de ciento cincuenta mil...

LOS MANUSCRITOS Y DIBUJOS DEL ARCHIVO DEL JARDIN

La instalación del archivo del Jardín Botánico de Madrid es una de las secciones más interesantes de este importante establecimiento científico. Poco público siempre. En su mayoría son extranjeros los que vienen a curiosear en las colecciones.

—¿Tienen valor estos manuscritos y dibujos que en el archivo del Botánico se conservan?

.. —Tienen valor por su número y por su variedad... sólo de la flora peruana y chilena hay aquí más de mil seiscientos dibujos inéditos... De la flora de Nueva Granada más de seis mil... Y abundante documentación siempre d todos los paises...

—¿Qué alumnos tiene la enseñanza de Botánica?

—Cada día más. Hay, naturalmente, los estudiantes de la Universidad, a los que se dan dos clases; y licenciados en Ciencias que asisten al Botánico para ampliar sus conocimientos... También in? genieros agrónomos y de Montes, farmacéuticos, simples aficionados y curicsos que, acaso, acudieron solamente para asistir a una sesión y luego ya, encariñados con estos estudios, más interesantes de lo que quizás ellos mismos suponían, no faltan ya en todo el curso...

.. —Y ¿qué se exige para autorizar esta asistencia a las clases de los que sólo son aficionados?

—Pues únicamente esto... Que sean aficionados. Y con que lo sean, ya tiene reconocido su derecho a que la Escuela de Botánica les facilite cuantos elementos requieran para su formación... Toda clase de materiales y útiles de investigación científica de los que pueden usar sin limitación de ningún género...

La visita a una clase de la Escuela de Botánica es un descubrimiento interesantísimo para el periodista, Allí se mezclan personas de todas las edades y de las distintas categorías de la sociedad. Desde el obrero hasta el señorito que no sabía en qué invertir el tiempo; desde el estudiante del Instituto hasta el pequeño propietario de una casita con jardín en las afueras de la población... Desde el profesional de otras carreras universitarias hasta el desocupado inquieto...

Y en todos ellos se revela ante las explicaciones del profesor hondo afán de penetrar en esa vida misteriosa e inteligente de las plantas, como una sorprendente vida de novela...

Más extraña y cautivadora que cualquier novela porque a las páginas de la Botánica, a las que aportan sus esfuerzos sus pensamientos y sus ensayos sabios de todo eu mundo, ninguna pluma ha puesto todavía la palabra «fin»...

«IDO DEL SAGRARIO».

LOS RESTOS DEL COCHE EN QUE PERECIERON 14 PERSONAS

He aquí los restos del coche de madera en que perecieron catorce personas, cuando un tren lechero arremetió en Binghampton contra el expreso que va de Chicago a Nueva York. El carro a que aludimos quedó materialmente comprimido entre otros dos de acero. La fotografía fué tomada después que los residuos del vagón a que aludimos habían sido separados del coche de acero que, hablando un poco hiperbólicamente, lo atravesó.

UN SINTOMA Y UNA DEUDA

Por Belarmino GARCIA, Pbro.

POR suerte o por desgracia, nos ha tocado vivir el momento más grave e importante de la vida de nuestro país. Sería una fortuna si estuviéramos preparados para vivirlo dignamente, será una desgracia si nuestras condiciones individuales nos incapacitan para aprovechar la lección que acaban de darnos los acontecimientos.

La historia de los ocho años que se cerró ayer con la caída de Machado, ha sido un síntoma de lo que somos y un aviso o enseñanza de lo que podemos ser.

Decrépitos ya, cuando apenas teníamos un cuarto de siglo de existencia, pensamos en regenerarnos por autoterapia. Creyeron los hombres maduros que un hombre, la expresión más elocuente de la corrupción privada, de la corrupción política y de la corrupción administrativa, era el símbolo de la autorregeneración de todos ellos y del país.

Y el país toleró la ficción y se sometió a la hipocresía de aquella regeneración que era una vergüenza y un descaro. Los hombres maduros en edad estaban demasiado maduros, pasados ya de madurez en la habilidad de abusar de todos los medios y tergiversar todos los conceptos, y así hicieron con la regeneración.

Pero la decrepitud estaba sólo en los hombres maduros; el síntoma no se extendía a todo el país. Mientras unos engañaban y otros se sometían servilmente, una parte sana y vigorosa reaccionaba contra la decrepitud moral, porque ella no estaba decrépita, sino vigorosa y viril y con todos los anhelos y esperanzas de la juventud.

Esos jóvenes salvaron el honor nacional obligando al país a resurgir de la postración y del envilecimiento; pero sobre todo hicieron concebir las esperanzas de la regeneración verdadera. La corrupción no había alcanzado a todo el organismo; no porque los jóvenes fueran diferentes, sino porque no habían tenido tiempo de corromperse.

Afortunadamente la enseñanza de lo que había dado de sí la regeneración de los políticos viejos, les hizo detenerse en el plano de descenso y los animó a emprender la marcha ascendente. Ellos triunfaron apesar de los obstáculos insuperables y hoy el país tiene que agradecerles un ejemplo de civismo, un sacrificio fecundo en rectificaciones, y sobre todo la promesa y la esperanza de una renovación verdadera en la conducta pública, como resultado de las condiciones individuales privadas.

Siluetas de México

Por Hortensia Elizondo

LA ESTATUA DE CUAUHTEMOC

Se doblega el espíritu ante la sublime figura del más grande de los héroes aztecas; el alma se pone de rodillas evocando a este super-hombre admirable, ejemplo universal de estoicismo, de grandeza espiritual, de férrea voluntad y heroicidad suprema. Tres siglos esperó el heroe epónimo de México para que sus hijos cumplieran con el deber moral ineludible de levantar un monumento a su memoria. No fué sino hasta en 1878-1887 que a iniciativa del General Don Vicente Riva Palacio se le rindiera tributo eterno en una estatua de bronce y su figura gallarda y bravía hasta en el suplicio y la derrota, resucitara potente de entre las cenizas de su tumba olvidada y oscura de Izancanac y viniera a plantarse fiera y desafiadora como en vida en el corazón de su antiguo imperio, en plena urbe, en mitad el pululoso Paseo de la Reforma.

Así la erigió el escultor Miguel Noreña quien volviera a la vida al heroe en una bellísima estatua. Cuauhtemoc aparece en lo alto de un monumento de piedra con bajo-relieves de bronce representando, entre otros pasajes de su historia, su captura y su tormento, airoso y valiente, retador hasta para entregarse: con la mano derecha lanza la bélica saeta enfurecida y con la otra estruja el piego que contiene las proposiciones de paz. Los cuatro nombres de sus co-defensores, Cuitlahuac, Coanococh, Tetlepanquetzal y Cacama, se leen en bronce a sus pies como cuatro columnas que sostuvieron la piedra anular de la magna defensa mexicana.

Ningún monumento nos parece tan apropiado, tan justamente merecido y tan imprescindible en México como el del heroico Emperador de Anahuac. Cuauhtemoc es un símbolo: representa la tierra, la patria, la libertad, su figura admirable de hombre de hierro en cuerpo y alma, es clásico ejemplo para todas las razas. Cuauhtemoc es casi un niño cuando aparece en la historia, tiene solo dieciocho años. Pero ya posee un espíritu gigante de nobleza que se desborda impetuoso ante la cobardía de Moctezuma II y lanza paz. Va a Cortés y tomándole el la primera de las piedras que habían de acabar con el noveno Rey Azteca. Subido al trono después de Cuitlahuac, el Caballero Aguila, guerrero y hostil siempre, asimila todas sus fuerzas, quiere alcanzar las proporciones de una enorme montaña que aplastase a los invasores. Y se convierte en un coloso de espíritu: no cederá mientras le quede un átomo de energía en los músculos y le reste un soplo de aliento en el pecho y cuando así sea, quiere morir. Setenta y cinco días dura en el sitio de Tenochtitlan, invadido de peste, de hambre y de muerte, cercado como un león que se desgañifa y lucha rabioso sin poder salir de la trampa traicionera. Y cuando viene la derota final, más que nunca se incendia su orgullo y su dignidad. El pecho erguido, la cabeza en alto, el paso seguro a pesar de la abstinencia y el cansancio corporal, no viene a rendirse y a pedir condiciones de puñal del cinto, hace la apología de la libertad, mientras que lágrimas de despecho le ruedan por las mejillas: «Señor Malinche: Hice cuanto pude por mi ciudad como tu hubieras hecho si yo te la fuera a quitar. Toma ese puñal y mátame: no quiero la vida sin libertad». Después en el tormento, el estoicismo supremo cuando rehusando confesar el lugar donde se encuentra el tesoro, apaga la queja a Tetlepanquetzal con una frase que es como una saeta a la posteridad para que no quebrante sus ideales a pesar de todos los peligros y todos los suplicios: «¿Qué acaso estoy yo en un lecho de rosas? Viene luego su bautismo en la religión enemiga. Irónicamente se le da el nombre de Hernando de Alvarado y son sus padrinos el propio Cortés y Pedro de Alvarado. Más tarde se le ve triste y huraño arrastrando los pies heridos en el tormento y crispando las manos por mucho tiempo adoloridas; se le ve en esta etapa de su más cruel humillación en compañía constante del Conquistador que lo lleva consigo en calidad de escudo defensor contra una posible insurrección de los indígenas. Al Caballero Aguila le habían tronchado las alas y se consumía de desesperación: le concedían libertad corpórea aparente pero le encadenaban el espíritu. Por eso no se puede concebir fin más digno para su gloria que el que tuvo a manos de Cortés cuando temeroso de una rebelión, lo ahorcó en 1525 en Inzancanac a su paso para las Hibueras, acabando de cumplir Cuauhtemoc los veinticuatro años. Fué el sacrificio en aras de la libertad. Instantáneamente su figura surge, crece, se infla titánica para la historia, se hace montaña gigantesca de heroicidad y nobleza espiritual en la mente de los que a través de varios siglos veneramos su recuerdo. Los cronistas de la época le dedican largos párrafos; el propio Cortés se inclina respetuoso al hablar del héroe en sus cartas a Carlos V.

Por eso nos parece tan apropiado y tan justo el homenaje el eminente valor patriótico y moral del último Rey Azteca que se levanta en mitad de la Reforma. Con la lanza en alto, la espalda a la «colina sagrada» de Chapultepec, los ojos extendidos sobre la ciudad invadida, en actitud de defender aún la cuna de sus Reyes y de sus dioses, Cuauhtemoc simboliza al apóstol de la libertad. En el corazón del criollo de hogaño, la controversia entre la tierra.

UN DESASTRE FERROVIARIO OCURRIDO EN BINGHAMPTON

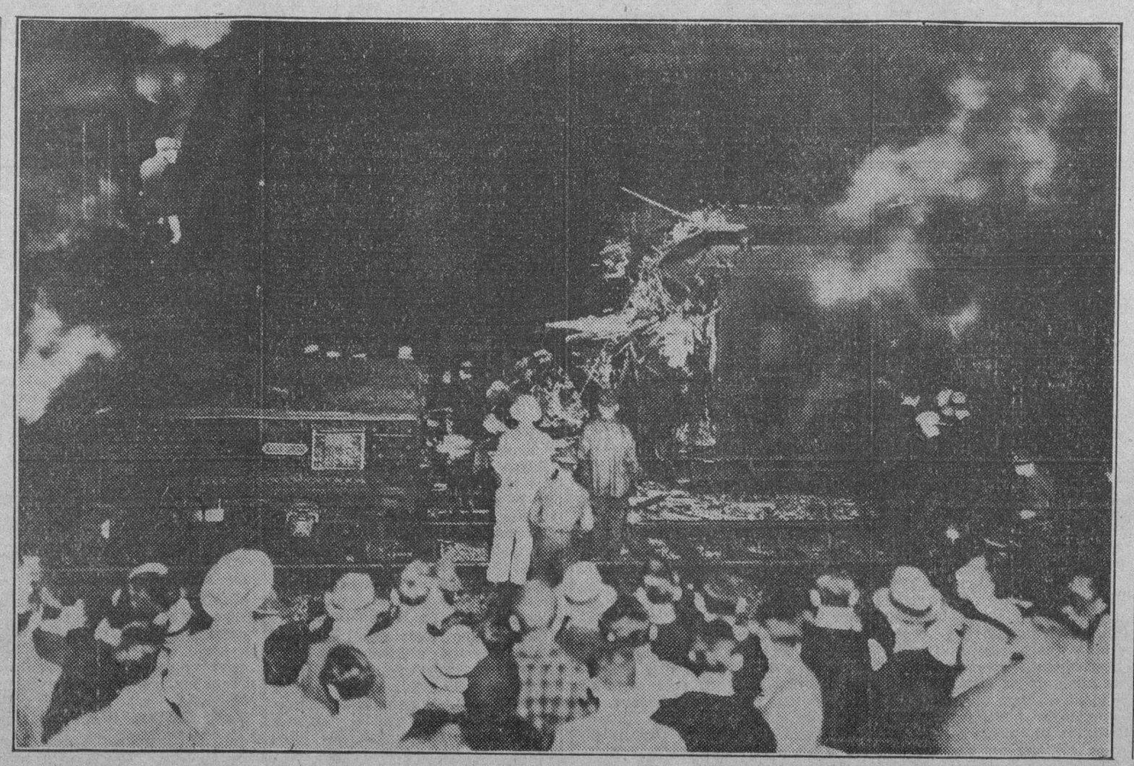

La foto presenta los momentos en que un grupo de obreros se dedicaba a dejar libre la vía y recoger las víctimas después del gran desastre ferroviario de Binghampton, en el que perdieron la vida 14 personas y resultaron mal heridas más de veinticinco. El hecho ocurrió cuando un tren lechero, que viajaba a gran velocidad, arremetió por la espalda al expreso que rinde viaje de Chicago a Nueva York. Todas las personas que perecieron viajaban en un coche de madera, que resultó comprimido entre dos carros de acero, quedando en forma de acordeón.

F.C.D. 2016

ANUNCIOS CLASIFICADOS DE ULTIMA HORA

ALQUILERES

a1 HABANA

SE ALQUILAN

SAN MIGUEL 193 B, próxima a Soledad, sala, saleta, tres habitaciones, baño completo, cocina. Alquiler reducido. Verla de 2 a 6 p. m.

GERVASIO 200, próxima a Estrella, sala, comedor, tres habitaciones, baño y cocina. Muy barata. Llave: San Miguel 183-B., de 2 a 6 p. m.

SUAREZ 137, BAJOS, modernos, sala, dos habitaciones, baño completo, comedor, cocina. Muy baratos. Verla, de 8 a 12.

INFORMES: COMPAÑIA DE SEGUROS «EL IRIS» Empedrado No. 34. Telf. A-1294.
A-1 24424 9 Sep. 12

JESUS MARIA 121, sala, saleta, tres cuartos, baño, cocina y patio. Todo espacioso. Llave de 2 a 4. Informes: Tejadillo 11.
A-1 24382 9 Sep. 14

ALQUILO, ESTRELLA 11, altos, sala, comedor, tres cuartos, baño y cocina. Puede verse de 2 a 5.
A-1 24369 9 Sep. 12

TENEMOS 50 DISTINTAS casas y apartamentos amueblados, en Habana y suburbios, de todos los precios. Huni, Obispo 75. M-7404.
A-1 24361 9 Sep. 10

CONSULADO 45, primero y segundo pisos, sala, saleta, comedor, baño completo, seis cuartos, con lavabos agua corriente. Precios rebajadísimos. Llave misma calle número 41. Informes: A-5361.
A-1 24357 9 Sep. 14

BEERS BOLETIN

HAVANA: Azotea «Pent House», mueb., $25.00.
VEDADO: Con mueb., piso 15 th., 3 hab., $60.00.
MIRAMAR: Quinta Avenida, 4 hab., 2 baños de lujo, $60.00.
MIRAMAR: Quinta Avenida, mueb. de lujo, modernistic., $80.00.
AMPLIACION ALMENDARES: Con mueb., 2 hab., etc., $35.00.
AMPLIACION ALMENDARES, mue de lujo, 4 hab., 2 baños, $150.00.

ALQUILADA
Por segunda vez a Mr. W. F. Graft, Radio Corp., bonito piso mueb., Radio, Frigidaire, de Sra. Manuel Lorrendo y Malet, Vedado.

FIJENSE EN LOS CARTELES ANARANJADOS

BEERS HAVANA
(Desde 1906), 9½, O-Reilly St., Havana.
A-1 24393 9 Sep. 10

MANRIQUE 22, PRINCIPAL, segundo piso, lujoso, ventilado, decorado, moderno, sala, recibidor, 3 habitaciones, baño intercalado, comedor al fondo, cuarto, servicio criados. Llaves e informes, bajos.
A-1 24419 9 Sep. 11

EN GALIANO Y CONCORDIA, lo más céntrico de la Habana. «Edificio Zéndegui». Casitas modernas y ventiladas. Sala, comedor, tres habitaciones, baño intercalado y cocina. Precios de situación. Informan: F-6348.
A-1 24448 9 Sep 12

A UNA CUADRA DE Monte. Revillagigedo 22 altos. Se alquila: sala, saleta, 3 cuartos, baño intercalado, comedor al fondo, cuarto y servicio criados.
A-1 24445 9 Sep 13

SE ALQUILAN LOS ventilados altos de Lagunas y Gervasio, tres cuartos, sala, saleta y demás servicios. Informan en la bodega. Telf. U-6648.
A-1 24443 9 Sep 15

HOSPITAL 10, ALTOS, entre Jovellar y Vapor, propia para matrimonio, con baño completo, sala y cuarto, cocina gas, calentador. Informan: Casa Pérez. Neptuno 79. A-5738.
A-1 24441 9 Sep 12

EN BELASCOAIN 26

Por San Miguel, altos del Banco Canadá, puede vivir una corta familia, sin preocupaciones, cerca de todas partes, en un piso muy alegre, cómodo, fresco verdad, económico y decente. Informan en la portería. Jesús.
A-1 24429 9 Sep 14

a2 VEDADO

ALQUILO L ACASA calle H. número 225 entre 23 y 25, sala, comedor y cuatro cuartos.
A-2 24415 9 Sep. 17

HERMOSA RESIDENCIA en el Reparto Kohly, Avenida Central, con sala, saleta, gran comedor, cuatro dormitorios, garage, departamento para criados. Espaciosa, decorada. Se alquila. Dueño: M-4301.
A-2 24396 9 Sep. 15

ALQUILO EN LO MEJOR del Vedado, G número 65, casi esquina Calzada, preciosos altos, compuestos gran terraza, sala independiente, tres hermosas habitaciones, dos baños intercalados, pantry, cocina, cuarto servicio criados. Lavadero al fondo. Informan en los bajos.
A-2 24435 9 Sep 11

EN EDIFICIO MONTES

Línea 60 esquina D. encontrará todo lo más conveniente para sus hijos, sin preocupaciones. Los colegios La Salle, Dominicos americanos, id. francesas, Sepúlveda, M. L. Dolz, Parroquia parques, cines, baños, etc., Salubridad y alegría. Economía de riesgos, tiempo y dinero. Precios inmejorables. Elevador. Decencia.
A-2 24431 9 Sep 14

ALQUILERES

a3 CERRO Y PALATINO

CHALET AMPLIO Y cómodo en la Calzada del Cerro 552 esquina a Peñón: Jardín, portal y terraza, vestíbulo, sala, saleta galería biblioteca y comedor. Seis habitaciones y dos baños. Pantry y cocina. Garage para dos máquinas. Dependencias para criados. Precio de situación. Informan: F-6348.
A-3 24447 9 Sep 12

a5 J. DEL MONTE Y LA VIBORA

ALQUILO HERMOSA casa, Diez de Octubre 560, bajos, sala, saleta, 5 cuartos, hall, comedor al fondo, cuarto y servicio de criados y garage. Informan: X-1617.
A-5 24169 6 Sep. 9

a7 LUYANO

GUASABACOA ESQUINA a Herrera, modernas casas con dos y tres cuartos, sala, comedor, cocina y demás servicios. Alquiler desde 10 pesos. Verlas, 2 a 6. Informan: «El Iris», Empedrado 34. Telf. A-1294.
A-7 24426 9 Sep. 12

a12 GUANABACOA-COJIMAR

GUASABACOA NUMERO 26 esquina Herrera, sala, saleta, cuatro habitaciones, servicio intercalado, patio, agua abundante, 15 pesos. Informan: Sr. Pasarón, San Rafael 39, altos, a todas horas.
A-12 24399 9 Sep. 19

b1 NAVES Y LOCALES

Oficinas y Almacenes

Con elevador eléctrico de pasajeros y carga.

OFICIOS 40

Se alquila este edificio de construcción moderna.
Se compone de cuatro pisos, **cada piso con 700 metros aproximadamente.** Fabricación sólida de concreto.
Se recomienda para grandes Compañías que puede alquilarlo todo o por pisos. Se hacen las modificaciones y adaptaciones necesarias para el lujo que se desee.

Informes:
Machín & Wall Company
Ricla No. 8
B-1 20545 1 Jul. 30

CERCA GALIANO Y ZANJA, tenemos casa que estuve ocupando durante 75 años, por depósito de tabacos. Muy grande, 70 pesos. Huni. M-7404.
B-1 24362 9 Sep. 10

b2 APARTAMENTOS

8 Y 19
VEDADO
PRECIOS DE VERANO
1-a-4 cuartos, luz, teléfono, frigidaire radio, garage, criados, piscina, restaurant.
F-6635

b3 DEPARTAMENTOS

EDIFICIO «EL IRIS», Empedrado 34, frente al Parque San Juan de Dios. Se alquilan amplios departamentos para Oficina. Alquiler reducido. Informa el conserje.
B-3 24425 9 Sep. 12

b4 HABITACIONES

OFICINAS

OFICIOS 18 ESQUINA A LAMPARILLA
Edf. Casteleiro y Vizoso
Frente a la Lonja, la Aduana y Correos, el mejor lugar del distrito comercial.
Habitaciones espaciosas, claras y frescas, elevadores Otis, servicio excelente.
Precios razonables

SE SOLICITAN

s3 MANEJADORAS

SOLICITAMOS JOVEN blanca de buen carácter para manejadora. Sueldo: siete pesos e informes, dormir en colocación. Presentarse con referencias. Juan Delgado esquina Milagros. Stos. Suárez.
S-3 24432 9 Sep 11

s11 AGENTES-VENDEDORES.

NECESITO UN CORREDOR, activo y de buena presentación, que conozca a fondo el negocio de alquilar casas. Of. 314, Obispo 75. M-7404.
S-11 26363 9 Sep. 10

SE OFRECEN

s1 CRIADAS Y CRIADOS

SE DESEA COLOCAR una muchacha española, sabe hacer todos los quehaceres de una casa; tiene referencias. Telf. I-6836.
O-1 24416 9 Sep. 12

UNA ESPAÑOLA SE OFRECE para criada de cuartos, lava y plancha ropa fina; con inmejorables referencias. Telf. FO-1308.
O-1 24396 9 Sep. 12

SE DESEA COLOCAR una joven española, para criada de cuartos o coser; tiene buenas referencias. Telf. A-3832.
O-1 24402-03 9 Sep. 11

SE OFRECEN

s1 CRIADAS Y CRIADOS

SE DESEA COLOCAR una muchacha española, de criada de mano o comedor; es de confianza y tiene buenas referencias y quien le responda. Telf. M-4167.
O-1 24427 9 Sep. 11

SE OFRECE UN buen criado español, de servicio fino de comedor y ayuda de cámara, con buenas referencias de casas conocidas donde ha trabajado. Informan: Telf. U-6893.
O-1 24433 9 Sep 13

SE DESEA COLOCAR una muchacha española para los quehaceres de la casa en casa de moralidad. Teléfono I-4437.
O-1 24303 8 Sep. 11

SE DESEA COLOCAR una señora, de mediana edad, para los quehaceres de una casa, manejadora o para cuartos, desea familia seri. U-4042.
O-1 24122 6 Sep 10

CRIADO MANOS español, desea colocarse, tiene referencias, sale al campo, no tiene pretensiones, es práctico en todo servicio fino de comedor y plancha ropa de caballeros. Informan por el Telf. M-5295 preguntar por Eugenio.
O-1 24342 8 Sep 11

s2 COCINERAS-COCINEROS.

SE DESEA COLOCAR una cocinera española, de mediana edad; no le importa hacer algo más, si es corta familia; tiene referencias. Informan: F-5962.
O-2 24360 9 Sep. 12

COCINERA ESPAÑOLA mediana edad desea colocarse con matrimonio o casa comercial, es honrada, trabajadora, con buenas referencias, sabe repostería. Informan: teléfono M-8633.
O-2 24444 9 Sep 12

s8 CHOFERES

CHAUFFEUR JOVEN, soltero, competente cualquier automóvil. Se ofrece particular o comercio, sin pretensiones, buenas recomendaciones donde trabajé largo tiempo, voy cualquier punto. Informan: F-4443.
O-8 24442 9 Sep 12

ARRENDAMIENTOS

1 CASAS.

NECESITO ARRENDAR cómoda casa, moderna, situada Repartos con 3 alcobas grandes o 4 chicas y garage. Escriba al Departamento Anuncios DIARIO DE LA MARINA. XX.
AA-1 24286 8 Sp. 10.

VENTAS

1 CASAS

VENDO 1,500 PESOS, casa moderna, decorada, portal, sala, 2 habitaciones, baño intercalado, comedor, cocina, calentador, patio, Mendoza 8 frente a Santos Suárez. Véala. Ganga. Está vacía, Cuervo, Obispo 59. M-1537.
V-1 24414 9 Sep. 14

¿TIENE USTED algún ahorro? No quiero inquilinos. Véame y lo haré dueño de magnífica casa una cuadra Calzada (Monte). Resto como pueda pagarme. Regalo solar Víbora $85. M-6513.
V-1 24439 9 Sep 11

v9 MUEBLES Y PRENDAS

SE VENDEN BARATISIMOS por embarcar, muebles exóticos y objetos artísticos de gran gusto. Piano, vajillas, etc. Prado 96.
V-9 24446 9 Sep 12

v10 UTILES DE OFICINAS

CAJAS CAUDALES

Compra. Venta: Archivos, Cajas, Bufetes, Butacas, Tarjeteros «Kardex», Mimeógrafos, Adresófagos, máquinas de escribir, sumar y calcular. De todo para Oficinas. Compostela número 53, cerca de Obispo. Telf. A-7744.
V-10 24409 9 Sep. 16

DINERO HIPOTECAS

d1 SE TOMA

TOMO 20,000 PESOS primera hipoteca, sobre propiedad en La Habana, que hoy vale 350,000 pesos. Pago buen interés, Alberto Cuervo, Obispo 59, altos. M-1537.
D-1 24413 9 Sep. 14

TOMO $550; PRIMERA hipoteca. Pago $6 interés mensual. Sobre casa de sala, saleta, 3 cuartos, hierro y cemento, una cuadra Calzada Monte (urge no corredores). M-6513.
D-1 24440 9 Sep 11

ENSENANZAS

e1 PROFESORAS Y PROFESORES

ENGLISH, INDIVIDUAL and class instruction in all branches of English. Miss Benet. M-2803.
E-1 24434 9 Sep 13

INTERES GENERAL

SEÑORES PROPIETARIOS no pierdan su tiempo buscando inquilinos. Nosotros le conseguimos rápidamente inquilinos de responsabilidad. Registre con un corredor acreditado, Carlos Huni, Obispo 75. M-7404.
I-G. 24364 9 Sep. 10

PROFESIONALES

DOCTORES EN MEDICINA

DR. ABELARDO LABRADOR

Consultas gratis de 8 a 12. Pagas de 4 a 6 p. m. Medicina en general. Tratamientos, inyecciones intravenosas y análisis e investigaciones de todas clases, a precios muy económicos. E. Departamento de Laboratorio a cargo del doctor Leonardo García Fox, Catedrático de la Facultad de Medicina, Angeles 3, entre Reina y Estrella. Telf A-0801.
P-1 24077 5 Oct. 5

DR. FRANCISCO J. DE VELASCO

Corazón, Pulmones, Estómago, Intestinos.

DR. RUBEN DE VELASCO
Corazón, Pulmones, Enfermedades de los niños. Consultas de 12 a 2 y de 2a 4. días laborables. Horas especiales, previo aviso. Salud 34. Telf. A-5418.
P-1 21352 27 Ag. 26

DR. JOSE A. TABOADELA

Medicina interna, especialmente vías digestivas, úlceras gastrointestinales, colitis, dispepsias, apendicitis, colecistitis. Nutrición: anemias, delgadez, diabetes, obesidad, glándulas endocrinas: ovario, tiroides. Afecciones nerviosas (psicoanálisis): histerismo, neurastenia, melancolía, narcomanías. Tratamiento de probada eficacia. Consultas diarias, 3 y media a 6 y media. Campanario 57 bajos, esq. a Concordia.
P-1 21959 27 Agt 27

DR. HORACIO FERRER OCULISTA

Consultas por turnos, de 2 a 6 de la tarde. Consultas a horas fijas, previamente concedidas. de 8 de la mañana en adelante. Avenida de Wilson y L.. Vedado. Telf. F-4831.
P-1 23751 24 Sep. 24

DR. A. G. CASARIEGO

Catedrático de la Facultad de Medicina. Urólogo del Hospital Calixto García. Especialista en enfermedades de los Aparatos urinarios y genital, (hombres y mujeres). Consultas, de 2 a 6, en Neptuno 125.
P-1 22880 23 sep 22

DOCTORES TREMOLS

MEDICOS.
Calle D. número 221, Vedado, entre 21 y 23. De 8 a 9, 2 a 4 y de 8 a 9. Telf. F-2247.
P-1 21919 3 Sep. 2

DR. A. VENERO

Vías Urinarias. Impotencia. Sífilis. Curación rápida. Cuota semanal. Diatermia. Oznoterapia. etc., etc. Consultas de 10 a 12 a. m. y de 4 a 7 p. m., San Miguel 55. esquina a San Nicolás. Telf. A-9380.

DR. E. PERDOMO

Estrechez de la orina, Hidroceles, Sífilis, impotencia. Calle C. número 4, altos, de 1 a 4, Vedado. Telf. F-4822.
P-1 22746 1 Ag. 31

LOS NUEVE MIERCOLES A SANTA RITA TERMINARON EN EL TEMPLO DEL CRISTO

El miércoles 6 del actual concluyeron los «Nueve Miércoles», que se han venido celebrando en la Iglesia del Santo Cristo, en honor de Santa Rita de Casia como piadosa preparación para celebrar santamente la fiesta de la Patrona de Cuba el 8 de septiembre.

Después de la Misa de 8 y 9 a. m. se rezaron las preces del novenario de Santa Rita y se dió a besar su Reliquia.

A las 5 y media de la tarde y a las 8 y media de la noche, se practicó solemnemente el novenario con el siguiente programa. Rosario de Santa Rita, lectura de gracias y peticiones, sermón por el R. P. Claudio García, O. S. A., el cual pronunció un bellísimo sermón.

Versó sobre la primer condición de la Oración: **«La Humildad».**

Pone a Santa Rita como modelo de la Oración humilde.

Exhorta a orar, pero con humildad, puesto que Dios, resiste al soberbio y lo abate, mientras que ensalza al humilde.

Después del hermosísimo sermón del Padre García, cantó Lolita Vander Guch de Lanza, el Ave María de Saint-Saenz, con dulcísima voz.

Acompañó a la famosa cantante, la simpática señorita Criselda López.

Terminado el sagrado canto, rezo las preces del novenario, exposición y reserva del Santísimo Sacramento.

Los Himnos litúrgicos y el de Santa Rita, durante la veneración de la Reliquia, fueron cantados por el pueblo, bajo la dirección del P. Hyson, el famoso bajo de la esclarecida Orden de San Agustín.

Presidió estos Miércoles a la Patrona de Cuba, el Superior de los Agustinos y Párroco del Cristo, R. P. Pedro Huffuangel, O. S. A.

Terminados los Miércoles a la Patrona de Cuba, empiezan los Miércoles de las benditas almas del Purgatorio, o sea en preparación a la Conmemoración de los Fieles Difuntos.

Se invita a los fiesles a estos cultos de amorosa caridad para con los fieles difuntos.

Se advierte a los devotos de Santa Rita, que el día 4 del actual, inauguraron los Padres Agustinos el Curso Escolar del 1933 a 1934, en el Colegio de San Agustín, anexo a la Iglesia del Santo Cristo.

Comprende la Primera, Segunda enseñanza y Carrera de Comercio, dándose especial preferencia al inglés y a las Matemáticas, asignaturas hoy tan útiles y necesarias.

PROFESIONALES

DR. OCTAVIO RIVERO

TUBERCULOSIS, ENFERMEDADES PULMONARES, ASMA
Ex-Asistente del «servicio» del Profesor Sayé, (Barcelona); ex-Jefe del «servicio» de tuberculosis del Centro Gallego. Jefe Clínico del Dispensario Anti-Tuberculoso Municipal. Consultas diarias, Campanario 43. de 5 a 6.30 p. m. A-5848.
P-1 21828 1Ag. 30

p3 DENTISTAS.

DR. JOSE MARIA GATELL

CIRUJANO DENTISTA
Trasladó su Gabinete Dental a Campanario 72. entre Neptuno y Concordia, donde seguirá cobrando los mismos precios económicos. Extracciones, $1.00. Dentaduras completas. $10.00, consultas de 8 a 8.
P-1 23483 25 Sep. 24

p4 COMADRONAS.

MARIA S. MOLINA, Comadrona «Hijas de Galicia», «La Purísima» y particular, últimos procedimientos. Hago asistencias. Precios módicos. Consultas gratis, diarias. U-4090. Neptuno 206-B., entre Marqués González y Oquendo.
P-4 23755 27 Sep. 11

CONSUELO RUDA

Comadrona Hijas de Galicia y Centro Asturiano, ex-Interna de la Sala de Partos Balear. Consultas gratis en general, a todas horas, Belascoaín 74, altos Joyería, esquina a J. Peregrino. U-5824.
P-4 22372 23 Sep. 22

ESTRELLA VIÑALS, Comadrona «Hijas de España». Asociación de Damas La Purísima» y particulares Ultimos procedimientos. Consultas gratis diarias. Precios módicos, San Rafael 152-N. esquina a Oquendo. Telf. U-2826.
P-4 15905 31 Jun. 30

ALQUILERES

a1 HABANA

ZANJA NUMERO 12, esquina a Itayo, primer piso, sala, comedor, dos cuartos, baño y cocina. Muy barato. Informan: I-1377. Llave en el Café.
A-1 24406 9 Sep. 16

ALQUILO CASA, número 85 San Miguel, dos pisos, naves amplias para almacén, industria y comercio. Tiene cámara para fumigar tabaco. Informan: Cuba 52, de 3 a 5. Teifs. A-7626 y F-1490.
A-1 24374 9 Sep. 14

CASAS MODERNAS, bien situadas, Habana y Luyanó, sala, recibidor, 2, 3 y 4 habitaciones, comedor baño, cocina y patio. Desde 10 pesos en adelante. Ferretería, Belascoaín esquina San Rafael. U-5215.
A-1 24410 9 Sep. 19

SE ALQUILA UN PISO ALTO en Obrapía 65, compuesto de sala, saleta, comedor, cinco habitaciones, baño intercalado, cocina de gas. Precio de situación. Telf. A-3314.
A-1 24389 9 Sep. 19

SE ALQUILA UNA CASA baratísima, en Avenida Menocal número 101, con sala, comedor, 3 cuartos y baño intercalado. La llave en los bajos. Informan: Telf. M-4292.
A-1 24358 9 Sep. 12

ANIMAS 186 entre Oquendo y Soledad bellísima casa con sala antesala, 4 amplísimas habitaciones, baño intercalado, cuarto hermoso y baños para servidumbre. Precio inigualado: $20.00 Informa Goizueta. F-3937.
A-1 24351 8 Sep 15

EN PLENO centro Aguila y San Rafael tenmos dos pisos para casa de huéspedes o el primer piso para fotógrafo. Ganga. Informes Huni, Obispo 75, M-7404.
A-1 24338 8 Sep. 9

$20, CONCORDIA 177, altos, entre Soledad y Aramburo. Sala, comedor, dos habitaciones, baño y servicio completo. Moderna y fresca. Informes: «La Moda», A-4454.
A-1 24314 8 Sept. 13.

$20.00, VIRTUDES 177, letra G, bajos, entre Oquendo y Soledad. Sala, recibidor, cuatro habitaciones, comedor, bañ ointercalado cocina, patio. Informes, mueblería «La Moda», Galiano y Neptuno. A-4454.
A-1 24313 8 Sept. 13.

LUZ 79, ALTOS, se alquilan. Sala, comedor, dos cuartos, baño, cocina y un cuartico en la azotea. La llave en el 81. Informan teléfono F-1876.
A-1 2431 8 Sept. 14.

EN 17 PESOS alquilo San Joaquín 33 B, entre Monte y Omoa, amplia, fresca casa, sala, saleta cinco cuartos, patio, azotea, doble servicio. Informan Tel. A-9302.
A-1 24293 8 Sept. 10.

ALQUILO MODERNOS ALTOS, Tenerife 69, compuestos sala, saleta, 6 habitaciones, comedor al fondo, cocina gas, servicios completos, gran patio. Informes: Monte 170. A-2066.
A-1 24255 7 Sep. 17

EN 25 PESOS, SAN MIGUEL esquina Lucena, hermosos pisos, sala, comedor decorados, tres cuartos, baño completo, cocina, calentador gas, servicio criados. Informes el portero. U-4489 y U-2925.
A-1 24244 7 Sep. 10

ALQUILO, INDIO 14, bajos, moderna, fresca, amplísima, sala, saleta, 4 cuartos baño intercalado, comedor, servicio criados. Baratísima. Gran oportunidad. Véala y se convencerá. Informes: M-5997. Llave: Indio 16.
A-1 24219 7 Sep. 17

EN 14 PESOS, OQUENDO 136, altos y 140, bajos, casi esquina Llinás, acera de la brisa, con sala, comedor. dos habitaciones, baño cocina y patio. Llaves: Linás 21-G. U-4489.
A-1 24248 7 Sep. 10

ALQUILERES

a1 HABANA

GERVASIO y Estrella preciosísima casa, fresca y confortable, propia para distinguidas familias, con sala, 3 habitaciones, baño intercalado, comedor al fondo, servisios servidumbre, etc, precio reducidísimo. Informa Golzuet. F-3937.
A-1 24353 8 Sep. 15

EN 15 PESOS, DESAGUE 54, altos y 56 bajos, casi esquina Oquendo, modernas, ventiladas, con sala, comedor, dos cuartos, baño intercalado, cocina y patio. Llaves: Llinás 21-G. U-4489.
A-1 24246 7 Sep. 10

EN 13 PESOS, PLASENCIA 5, altos y 11, bajos, entre Desagüe y Peñalver, una cuadra Infanta, casas modernas, con sala, dos cuartos, baño completo, cocina, dos patios. Las llaves: Calle A. número 23, bajos, esquina Desagüe. Telf. U-4489.
A-1 24245 7 Sep. 10

SI USTED NECESITA mudarse de casa no pierda tiempo buscando casa, venga a nuestra oficina. En el mismo día le tenemos la casa que Ud. necesita. Huni, Obispo 75, oficina 314, teléfono M-7404.
A-1 24339 8 Sep. 9.

EN 30 PESOS, SAN MIGUEL esquina Lucena, modernos y frescos bajos, con sala y comedor decorados, cinco cuartos, baño intercalado completo, cocina, calentador gas, cuarto y servicio criados. Informa el portero Telfs. U-4489 y U-2925.
A-1 24243-50 7 Sep. 10

EN 18 PESOS CALLE LLINAS, (antes Santo Tomás), 54-E., bajos, moderna, amplia, ventilada, con sala, comedor, tres cuartos, baño, cocina y servicio criados. Llaves: Llinás 21-G. U-4489.
A-1 24247 7 Sep. 10

ALQUILO, VILLEGAS 9, altos, media cuadra Parque Zayas, construcción primera, modernas, amplias, confortables, muy claras y frescas, compuestas: sala corrida, recibidor, 3 habitaciones, comedor corrido, cocina, baño familia, servicio criados y en amplia azotea aislada, recibidor, 3 habitaciones, cuarto baño familia, etc. Garantizo nunca falta agua. En la misma de 9 a 12 y 3 a 6.
A-1 24229 7 Sep. 17

CASAS DE BALCELLS

DEPARTAMENTO DE ADMINISTRACION DE BIENES

AVENIDA DE ACOSTA 64, con jardín, tres habitaciones, sala, saleta, comedor, baño, cocina, servicio de criados y entrada para garage, en 25 pesos.

ENAMORADOS y San Bernardino, a una cuadra de Santos Suárez, modernas casas, a precios de situación. Informa el Encargado.

HABANA 37, BAJOS, sala, recibidor, tres habitaciones, cocina y servicios, en 30 pesos.

INFANTA 26-E., entre Cádiz y Santa Rosa. Se alquila con sala, comedor y tres cuartos.

LAGUNAS 111, ALTOS, con sala, comedor, tres cuartos y servicios, en 20 pesos.

MAXIMO GOMEZ 66, local amplio para casa de tepidos, sucursal de Banco o establecimiento análogo.

NUEVA DEL PILAR 22, esquina propia para establecimiento de víveres.

PRADO 96, SE ALQUILA la planta baja que tiene una magnífica vidriera-exposición.

PROGRESO 15 Y 17, bajos. Se alquila esta planta, con 350 metros para almacén, industria, etc.

RASTRO 18 Y 20, inmediatas a Monte. Se alquilan estas casas, en 12 y 15 pesos.

SAN BERNARDINO 18, inmediata a San Julio. Se alquila esta casita, en 12 pesos.

SAN LAZARO 202 Y 204, altos, con sala, saleta, cuatro cuartos, dos baños, cuarto y servicio para criados, en 60 pesos, Da a Malecón, por el fondo.

SAN LAZARO 309. Se alquilan estos bajos, con sala, comedor y dos cuartos, en 20 pesos.

SITIOS 161, ESQUINA a División. Se alquila la planta baja para Bodega y un bonito segundo piso, propio para familia de gusto, en 22 pesos.

SOLEDAD 36, ENTRE Salud y Jesús Peregrino. Se alquilan varias casitas con sala, comedor, tres cuartos, en 18 pesos; y en la propia manzana, otras de más bajo alquiler. En el Pasaje de Jesús Peregrino, viviendas a 9 pesos.

ZANJA 122, PREPARADA para tren de lavado. Se alquila esta casa con sala, comedor y tres cuartos, en 20 pesos.

PARA INFORMES SOBRE LAS ANTERIORES CASAS, DIRIJASE A "J. BALCELLS Y CIA., S. EN ." TELEFONO: A-2766.
A-1 23746 2 Sep. 10

ALQUILO ALTOS fresquísimos, San José 200, sala, saleta, cinco cuartos, baño intercalado, comedor amplia cocina servicio de criados. Llaves al lado, en los bajos. Telf. U-5127.
A-1 24144 6 Sep. 11

SAN RAFAEL 111

Primer piso, compuesta de sala, saleta, comedor, 3 cuartos, cuarto criados, baño y demás servicios modernos. La llave en el 107. Telf. U-7926
A-1 24148 6 Sep. 12

ALQUILO PISO independiente, San Miguel 59, bajos, entre Manrique y San Nicolás, sala, comedor, tres habitaciones, baño intercalado, cocina y servicio criados y patio. Precio: 22 pesos. Telf. A-5540.
A-1 24159 6 Sep. 11

ALQUILERES

a1 HABANA

ALQUILO bajos de sala, 4 cuartos, comedor cocina y baño. San Lázaro 136. Informes F-6141, llave altos.
A-1 24355 8 Sep 11

SE ALQUILAN ALTOS, Trocadero 73, sala grande, 6 habitaciones, cuarto baño, cocina y patio. Precio mínimo, 30 pesos. Informan: Telf. A-5540.
A-1 24158 6 Sep. 11

CORRALES 2-E, primer piso izquierda y segundo piso derecha e izquierda. sala, saleta, comedor, 5 habitaciones, cocina, baño y doble servicios baratos Llaves e informes: bajos. Almacenes El Número 15. A-2803.
A-1 24076 5 Sep 13

ALQUILO CASA, VAPOR 15, sala, tres habitaciones, patio, servicios en el patio. Informan: Telf. A-5540. Precio: 15 pesos.
A-1 24161 6 Sep. 11

SE ALQUILAN muy baratos los bajos de la casa de Alcantarilla 34, entre Aguila y Revillagigedo, habilitados para establecimiento. Teléf. A-2588, Muralla 16.
A-1 24002 4 Sept 10

CASAS MUY BARATAS

Se alquilan, Infanta 43, bajos y altos, magníficos y ventilados, terraza, sala, comedor, tres habitaciones, baño intercalado y cocina. Informes: Ramón G. Fernández. U-1157.

ESTRELLA 239, ALTOS y bajos, con sala, comedor, 3 habitaciones, cocina y baños. Precio de situación. Informes: Ramón G. Fernández. Infanta 47. Telf. U-1157.

DESAGUE 88, CASI ESQUINA Infanta, compuesta de sala, comedor, 2 habitaciones, baño y cocina. Más informes: Ramón G. Fernández. Telf. M-1157.

TAMBIEN CONCHA y Velázquez, en Luyanó. moderna, compuesta de sala, comedor, 3 habitaciones, con baño y servicios modernos. Más informes. Ramón G. Fernández. Telf. U-1157.
A-1 23964 4 Sep. 10

PICOTA 16

Alquilo moderna ciudadela, compuesta de 2 casitas al frente y baños completos y 16 habitaciones, con lavabos y closet. Verse diariamente, de 8 a 1 p. m. Su dueño: Diez de Octubre 536. Teléfono I-3384.
A-1 23892 4 Sept 12

SE ALQUILA en $35. Primer piso moderno de Ricla No. 85, con sala, cuarto, gabinete, recibidor, 4 amplias habitaciones, etc. Llave en los bajos. Informan: Tel. M-9093.
A-1 23977 4 Sept 14

PALACETES, ALTOS fresquísimos, San Miguel 32 próximo Capitolio; Víctor Munoz 14, (Sitios), pegada Angeles, cuatro dormitorios, baño lujosísimo. Precio situación. Visibles todas horas. Informes: A-7836.
A-1 23927 4 Sep. 11

JOVELLAR 8, ENTRE Aramburu y Hospital, magnífico piso alto, sala, saleta, 3 habitaciones grangdes, baño completo, comedor, cuarto y servicio criados. Alquiler módico. Informan en la misma. F-5487.
A-1 23966 4 Sep. 10

VILLEGAS 111, ALQUILO primer piso moderno, muy cómodo, sala, recibidor, cuatro cuartos, baño intercalado, servicios, comedor, cocina gas. Informan: A-9745.
A-1 23971 4 Sep. 19

ESCOBAR 162 entre Reina y Salud, sala, saleta, comedor, cinco habitaciones y servicios en cada planta, Altos o bajos. Llave en la misma. Informes Telf: X-1718.
A-1 23584 31 Sep 10

LEA, QUE LE INTERESA: EN $15.00, POR SU PRECIO, NADA MEJOR

Se alquilan en 15 pesos, las cómodas y ventiladas casas bajas, calle Agustín Alvarez números 1 y 16, entre Marqués González y Oquendo, a dos cuadras de Belascoaín y una del Nuevo Frontón, acabadas de pintar, compuestas de sala, saleta corrida, tres habitaciones, cocina, patio y demás servicios, con abundante agua, calle pavimentada y alumbrado toda la noche. Vecindario de moralidad. Las llaves en el número 10. El que alquile durante el mes de Septiembre, no le correrá el alquiler hasta primero de Octubre. Informes: Edificio «Bacardí», Apartamento 401, Francisco Torres. De 10 a 12 m. y de 3 a 5 p. m. Telf. A-7830.
A-1 23968 4 Sep. 10

SE ALQUILAN PRIMERO y segundo pisos modernos, muy baratos, Angeles y Estrella, Mueblería Ruisánchez. Telf. A-2024.
A-1 24235 7 Sep. 10

SE ALQUILA, MONTE 148, entre Figuras y Carmen, 312 metros de superficie, diez de frente. Informes, en la misma, de 10 a 12 y de 3 a 5.
A-1 23739 2 Sep. 10

SE ALQUILAN LOS ALTOS (primero y segundo pisos) de la moderna casa Aramburo 12 entre San Lázaro y Jovellar, compuestos de sala, saleta, comedor, 4 habitaciones, baño intercalado, cocina y cuarto y servicio de criados. Informes A-4697.
A-1 24300 8 Sept. 14.

ALQUILAMOS

Sol números 21 y 23, altos; Oquendo 40, altos y bajos; Carlos III números 201 y 203, altos; Oquendo número 29, bajos; San Rafael y Mazón, bajos; Flores número 28, altos y bajos; San Rafael y Basarrate, bajos y altos; Rodríguez número 17, altos; Ensenada número 6 y Obrapía número 5, altos. Precios reducidos. Informan: A-1752. Obrapía número 7.
A-1 23630 31 Sep. 15

a2 VEDADO

SE ALQUILAN LOS ALTOS de 25 entre Paseo y 2. La llave en Paseo 268, bajos, entre 25 y 27, de 9 a 12. Informan: FO-7076.
A-2 24366 9 Sep. 13

PASEO 12, INTERIOR. Preciosa casita, dos cuartos, sala, comedor, cocina, lujoso baño. Ultimo precio: 16 pesos. Telfs. A-2686 y F-1966.
A-2 24417 9 Sep. 15

ALQUILERES

a2 VEDADO

VEDADO: CALLE 23 número 308 entre B. y C., 14 pesos, con luz. Alquilo a corta familia, de moralidad, casita moderna, todas comodidades, entrada independiente. Verse 11a 5.
A-2 24420 9 Sep. 12

2 NUMERO 223 entre 23 y 25. Jardín, portal, sala, comedor, 3 cuartos grandes, otro chico, baño intercalado, panty, baño, cuarto alto y servicios. Decorada. Llaves allí. Informan Edificio Lens 6 y 11.
A-2 24289 8 Sept. 14.

CALLE 11 NUMERO 139, entre K y L. Alquilo casa con sala, saleta, seis cuartos, buen baño completo intercalado, cocina, cuarto de criados con servicios sanitarios y buen patio. Precio $27.00. La llave en la misma.
A-2 24288 8 Sept. 14.

F. ESQUINA a 3a. preciosísimos y bellísimos bajos con frente al mar, propios para familias distinguidas y que le guste la tranquilidad, jardines alrededor, portal, sala, 4 habitaciones comedor garage etc. Precio rebajadísimo. Informan Golzueta F-3937.
A-2 24352 8 Sep 15

VEDADO: ALQUILO chalecito moderno, de 2 plantas, Calle 8 número 215, entre 21 y 23, sala comedor, cuatro habitaciones, dos baños, terraza, cuarto y servicio de criados.
A-2 24211 7 Sep. 11

VEDADO: ALQUILO en 28 pesos, casa Calle Once 166, entre I. y J., tres cuartos, sala, jardín, patio, comedor, saleta cocina y cuartos y servicios para criados. Llave al lado. Informan Telf. F-3352.
A-2 24105 6 Sep. 10

SE ALQUILA LA casa Montero Sánchez 42, Vedado, compuesta de sala, comedor, 3 cuartos, cocina, servicios, patio y jardín en $15. Informan: Galiano 120. Telf. A-4076.
A-2 24084 5 Sep 10

CALLE 4 entre 21 y 23, Vedado. Se alquilan los altos: 5 habitaciones, 2 baños, sala, saleta, comedor, cocina, pantry, 2 cuartos criados, garage y 2 terrazas. Informan: F-1665.
A-2 24004 4 Sept 12

SE ALQUILA

La casa de la calle N. núm. 186, a una cuadra del Parque del Maine, compuesta de sala, cuatro habitaciones, dos más para criados, comedor, cuarto de baño, cocina, etc. La llave e informes en la misma
A-2 24075 5 Sep 10

VEDADO: SE ALQUILA. Calle 22 número 5, entre 11 y 13, casa nueva, con sala, tres habitaciones, doble servicio y todo lo demás necesario. Tel. F-3034.
A-2 23874 3 Sep 11

VILLA COQUETA, 23 entre B y C, sala, saleta, seis cuartos baño intercalado, comedor, pantry cocina, dos cuartos de criados y garage. A-2980 y F-5037.
A-2 23620 31 Sep 10

CALLE DOS ENTRE 21 y 23. Alquilo espléndido chalet dos plantas, muy fresco. Planta baja: portal, recibidor, living-room, sala, comedor, pantry, cocina despensa, 3 cuartos criados, servicio de criados, garage para 3 máquinas. Planta alta: 6 hermosos cuartos, 2 baños lujo, hall y terraza. Informes: Cuba 81, altos. Telf. A-4005.
A-2 23748 2 Sep. 10

F. NUMERO 266, ACERA brisa, sala, hall, 8 cuartos, 2 baños, comedor, pantry, cocina, cuarto y baño criados, garage, cuarto chofer. Informan: M-2367.
A-2 23769 2 Sep. 11

BARATISIMOS ALTOS DE ESQUINA, EN EL VEDADO, $25.00 Y $20.00

Se alquilan los modernos y frescos altos, calle Diez número 199, esquina a 21, y los altos de Diez número 197, entre 19 y 21, compuestos de sala, saleta corrida, tres habitaciones, baño completo intercalado, calentador, cocina y servicio de criados. Abundante agua. Llave en la misma. El que alquile durante el mes de Septiembre, no le correrá el alquiler hasta primero de Octubre. Informes: Edificio «Bacardí», Apartamento número 401, Francisco Torres. De 10 a 12 m. y de 3 a 5 p. m. Telf. A-7820.
A-2 23969 4 Sep. 10

VEDADO: CALLE 17 número 595, entre 26 y 28. Se alquila casa, terraza, sala, 5 cuartos, baño intercalado, comedor al fondo, 22 pesos. Telf. F-1183.
A-2 23705 2 Sep. 12

FRESCOS altos y bajos independientes, cinco habitaciones, sala, hall, comedor, buen baño, terraza, garage, cuartos y servicios de criada y chofer. Calle 6 número 185 entre 21 y 23. Alquiler reducido. Telf. M-3568. Llave enfrente en el 216.
A-2 23377 29 Sep. 13

VEDADO: CALLE 9 número 7, entre K. y J. Se alquila casa, sala, 4 cuartos, baño intercalado, comedor al fondo, cuarto criados, garage cuarto chofer. F-1183. La llave, Bodega, 45 pesos.
A-2 23703 2 Sep. 12

SE ALQUILA, 23 número 415, bajos, 5 cuartos, 2 baños, closets, terraza fondo, garage, cuarto chofer y de criados. Informan en los altos.
A-2 23706 2 Sep. 11

a3 CERRO Y PALATINO

ALQUILO CASA, en mejor lugar Cerro, La Rosa y Santa Catalina, sala, saleta, 3 hermosos cuartos, cocina, baño y buen patio. Informan: I-7211, P. Pérez.
A-3 24367 9 Sep. 17

CASA COMODA Y FRESCA, compuesta de portal, sala, comedor, 3 habitaciones, baño y cocina, se alquila en Domínguez letra B, bajos (Cerro) muy próxima a la Quinta «Covadonga.» Informes: A-4697.
A-3 24299 8 Sept. 14.

FOLLETIN 30

CONCORDIA MERREL

LA SOMBRA DE LOS MASON

Version española de
EDUARDO TODA VALCARCEL

EDITORIAL JUVENTUD, S. A.
Provenza 216 y Aribau 107 y 109
BARCELONA

(De venta en la Librería Wilson, Obispo 52. Teléfono A-2298)

¡«Dad», hemos decidido casarnos en seguida.—Jaime terminó la frase con cierta desazón como si el oirse a sí mismo, hubiese provocado nuevamente su pánico, y añadió:—Es decir, casi en seguida.

«Cubriéndose», pensó el Squire, dejando abierta una puerta de escape. ¡Escape! ¿Era así como amaba un hombre? La idea le dolió. Y, sin embargo, ¿qué era un hombre enamorado, sino un simple que se creía un Dios? Por un instante, alzó la cabeza el romántico joven del pasado que hubo en el Squire. Randolf con la sombra de cosas pretéritas; cosas que fueron y que no serían nunca más. Aquella juvenil cabeza estaba hoy blanqueada por la nieve de los años. Sí; el amor traía sus sufrimientos con sus glorias. ¿Por qué pues deplorar que aquel su hijo, no estuviese tan profundamente enamorado como él había supuesto? Un matrimonio basado en mero compañerismo. ¿No ha tenido tantas probabilidades de ser dichoso y de engendrar aquela felicidad del místico contento de la vida? Así discurría el anciano, pero el joven de antaño, cuya sombra frecuentaba aún su corazón se alzó contra el sofisma. ¿Contento? Para un hombre enamorado? ¿Pidió él en su tiempo que la vehemente sangre juvenil moderase su curso, amoldase su paso al sosiego de aquella vida? ¡Que no hubiese exaltaciones, tormentos, éxtasis, arrebatos de gloria! ¡Simple contento! ¿Por aquel flexible y vigoroso joven, hundido en aquela silla cuan largo y corpulento era, y cuyo rostro aparecía fragmentariamtente envuelto por las nubes de humo de su cigarro? ¡Mal haya la idea! Sí, pero... en tal caso.... ¿malhaya Susana también? ¿Entrañaría la disolución de los lazos tan de antiguo establecidos?... Squire Randolf no se dió cuenta de lo que se prolongaba su silencio hasta que su hijo le sacó de su abstracción:

—No parece acoger la noticia con un desbordamiento de entusiasmo, «dad» ¿qué ocurre?

Naturalmente, el Squire no podía comunicarle sus reflexiones. Se limitó a salir del paso riendo, felicitándole y... anhelando que se arreglasen las cosas del mejor modo. Aun así, antes de marchar Jaime logró sonsacarle que la idea de un pronto enlace era de Susana.... y no le fué grato el admitir la idea. Era difícil hacer justicia a la muchacha y a la par lamentar su actitud. Al fin y al cabo, le había parecido siempre bien que Jaime estuviese, por decirlo así, «asegurado» gracias a sus relaciones con ella, confiando que sirviera para mantenerle en el camino más recto durante los difíciles primeros años de su entrada en el mundo. No era, en buena lógica, justo bendecir las relaciones y maldecir el enlace. Ni era justo, valerse de Susana en tal forma; pero, por otra parte, Jaime.... no estaba enamorado de ella; el Squire se atrevía a apostar... los volúmenes de su biblioteca que más apreciaba. ¡Y un matrimonio sin amor... ¿qué era? Quizá su incurable romanticismo le hacía ver las cosas de distinto modo, más sostenía que un enlace en el que la pasión no jugaba un importante papel era una de las mayores blasfemias de la vida. Entre unas cosas y otras el buen hombre no sabía a qué carta quedarse con la inopinada decisión de su hijo. Con todo, anunció que la boda se celebraría en otoño. «A primeros de otoño» decía Susana; «Durante el otoño» era la forma que tenía Jaime de referirse al enlace y «probablemente este año» confirmaba Squire Randolf. Y promovió el consiguiente coro de plácemes y parabienes de quienes formarían la corte de honor de los padrinos y en general de la parte decorativa del asunto.

Juana acogió la nueva quietamente, y si, abrazada al cuello de «Bully» se permitió el lujo de unas lagrimitas quedó el secreto entre el inseparable compañero y ella. Todo el mundo, excepción hecha de Delia Hope, evidenciaba extrema excitación ante la perspectiva de ver cristalizar un acontecimiento de tanta importancia en la comunidad.

La anciana Lady Carolina Moscambe dispensó a Jaime sus más efusivas congratulaciones. El muchacho solía ir a tomar el té con la «Reina Carolina» como él la llamaba, con relativa frecuencia, y en una de sus visitas ella ventiló sus opiniones sin ambages ni rodeos.

—¿Por fin te has decidido a sentar la cabeza, eh?

Jaime asintió riendo.

—No es que las muchachas de hoy en día me llamen la atención y tu Susana es moderna, si las hay; pero... al menos es de buena raza. A Dios gracias, no es una Delia Hope o una....

—¡Confundida se vea Delia Hope! — gritó Jaime profundamente apesarado al oir otra vez el nombre —¡Todo el mundo se «mete conmigo» por la señora Hope.

—Muchacho ¿qué culpa tiene «todo el mundo» de que pareciese que habías perdido el juicio por la criatura?

—¡Santo Dios! ¿Será posible que un hombre tenga un inocente «flirteo» con una mujer encantadora sin alzarse tanta polvareda?

—Si la «mujer encantadora» como tú dices, es una Delia Hope, sí. —El tono de Lady Carolina no dejaba lugar a dudas.

Jaime atisbándola mientras con delicadas manos manejaba las no menos delicadas piezas de Sevres del té, creyó comprender lo que quería decir; deseando simultáneamente comprobar su creencia y temiendo por instinto verla confirmada.

Lady Carolina le dió la información sin pedirla.

—¿Y por qué me preguntas o, mejor dicho, me preguntarías si te atrevieses? Pues, mocito, porque Delia Hope ha tenido especial cuidado en que se levantase la polvareda. Porque es exactamente lo que deseaba. ¡Oh, sí! ¡Indígnate! Tu caballeresca galantería exige que te indignes.— El fino semblante, surcado de infinitas arrugas, tomó una expresión de divertimiento. — Pero.. no deroches caballerosidad excesiva con las señoras Hope de este mundo. En el fondo.. no se lo merecen.

—¡Reina Carolina! ¡Me avergüenzo por usted!— exclamó Jaime pretendiendo tomarlo a la ligera. —Es usted la más «felina» de su sexo. Pero... ¿por qué está todo el mundo contra Delia? Susana, no la puede ver; Juana Mason, me puso como chupa de dómine.... No tenía intención de decir tanto y se interrumpió mordiéndose los labios.

Lady Carolina le miró astutamente.

—¿Ah, sí? —dijo, cavilosa. — Eso es más interesante.

Jaime proseguía parra salir del paso:

—¡Y ahora «usted»!...

—¡Oh! Déjame a mí de lado y cuéntame eso de Juana Mason.

Jaime se vió cogido. Lady Carolina solía salirse con la suya y enterarse de lo que quería saber. Le iba sonsacando poco a poco, y aunque observase cierto disgusto en su interlocutor, se le importaba un ardite. Juana le había interesado desde el primer momento, alarmándola, y la historia que le refirió Jaime acrecentó su interés y su alarma.

—Sigue mi consejo, muchacho y cásate con tu Susana lo antes que puedas.

—Como esto precisamente es lo que «mi Susana y yo» hemos resuelto, vuestro consejo, Majestad, «es menos oportuno y más tardío que de costumbre»— asintió, riendo, Jaime al besarle la mano para irse.

Al quedarse sola, Lady Carolina aquilató la conversación: «Aquí hay gato encerrado» fué su veredicto. Un enorme gato encerrado. Tendré que «cultivar» a esa Juana Mason.

Camino de su casa, Jaime iba también pensativo. Reina Carolina había dicho cosas atroces de Delia Hope. En substancia había venido a decir que a ella se debía la divulgación de la historia de su «flirteo», así como los comentarios y las cábalas a que había dado lugar. ¡Era inconcebible! ¡Si alguien que no fuese Lady Carolina lo hubiese dicho!.... Mas... no podía negarse que la historia iba de boca en boca. «Alguien» debió iniciarla. ¿Podría ser la misma Delia? ¿Delia, con sus amaneramientos y sus donaires? La viudita «sabía» dónde le apretaba el zapato, Jaime no lo ponía un instante en duda. Por algo frisaría en los veintisiete o veintiocho años. (Delia habríase sentido profundamente halagada al conocer su opinión acerca de sus cuidadosamente retocados treinta y cuatro). Delia no era pueril, pero tampoco era solapada. Jaime lo sostenía enfáticamente. Así y todo no lecausó especial satisfacción verla comparecer al doblar una esquina haciéndole ademán de detenerse. ¡Claro que tuvo que hacerlo! ¡Qué remedio!

—¡Feliz mortal! —. comenzó la señora Hope en su más melifluo tono. —¡No he podido disponer de un instante para acercarme a darle la enhorabuena! ¡Quién podía presumir que las cosas estuviesen tan adelantadas! Ha sido usted muy ladino calllándose...— le miró con una especie de candorosa picardía que era en ella un don particular.

—¡Pero si Susana y yo tenemos relaciones desde antes del diluvio! ¡Lo sabía todo el mundo! Gracias por la «enhora» ¿Vendrá a la boda? —el tono de Jaime era desasosegado y ligero.

—Si me invitan muy especialmente...—dijo ella con su característica y engañosa sonrisita.

—Horrible espectáculo el de las bodas. Comprendo que voy o detestarlo. Siempre detesto las bodas de los demás.

M.E.C.D. 2016

ALQUILERES

a3 CERRO Y PALATINO

CASA FRESCA Y MODERNA, compuesta de sala, comedor, 2 habitaciones, cocina, baño intercalado y patio, se alquila en San Pablo 42 (Cerro) a media cuadra del tren de Zanja. Informes: A-4697.
A-3 24298 8 Sept. 14.

a4 MARIANAO Y SUS REPARTOS

SE ALQUILA UNA CASA amueblada, en el camino 5, a media cuadra del Parque de La Coronela. Informan: FO-7076.

VERDADERO PALACIO

Avenida Las Palmas, Columbia, Marianao. En 35 pesos, amplio, fresco chalet, garage, jardín, portal, sala, comedor cinco cuartos baño completo, servicio criados. Llaves, chalet número 1. U-4489.

RESIDENCIA ELEGANTE

Avenida Las Palmas, Marianao. En 25 pesos, amplio, fresco chalet, garage, jardín, portal, sala, comedor, tres cuartos, baño completo, servicio criados. Llaves chalet número 1. U-4489.
A-4 24241 7 Sep. 11

ALTURAS DE ALMENDARES, Avenida Victoria entre Paz y de Los Aliados. Alquilo barata casa, moderna, sala, comedor, baño intercalado, tres habitaciones, pantry, cocina, garages, tennis, etc. Informan: F-4155.
A-4 23918 4 Sep. 10

ALQUILO CHALET, 2 2y Tercera Avenida, Reparto Miramar, sala, comedor, biblioteca, 5 habitaciones y 2 baños de lujo, garage para 2 máquinas, 2 cuartos criados y 2 baños. Informan. F-6457.
A-4 24110 6 Sep. 13

a5 J. DEL MONTE Y LA VIBORA

CONCEPCION NUMERO 30, casi esquina a San Lázaro. Casita con sala, comedor, dos cuartos, baño y cocina. Muy barata. Llaves e informes: I-1377.
A-5 24407 9 Sep. 16

EN 15 PESOS alquilo casa calle Cortina 6, portal, sala, saleta, 3 cuartos, baño intercalado, comedor, cocina, a media cuadra del Instituto Inclán, dos cuadras del colegio Champagnat. Dueño: Tel. A-4357.
A-5 24291-92 8 Sept. 13.

SE ALQUILA Chalet Villa Palomar, Arellano 73, entre Pocito y Luz; portal, sala, saleta, hall, comedor, cocina, 3 habitaciones, baño intercalado, garage para 3 máquinas, patio, 2 habitaciones altas y 2 bajas con servicio completo para criados, lavadero; $25. Informan: San Ignacio 5, entrada por el frente Catedral, bufete Dr. Luis J. Botifoll; tel. M-3267; de 2 a 5.
A-5 23980 4 Sept 12

CORREA NUMERO 86, esquina a Durege, magnífica casita, jardín, portal, sala, comedor, dos habitaciones. Alquiler módico. Informan en la misma. Telf. A-5487.
A-5 23965 4 Sep. 10

ALTOS frescos, terraza, sala, recibidor, 3 cuartos, servicio intercalado moderno, comedor, cocina, patio y traspatio, cuarto y servicio de criados. Muy baratos. Diez de Octubre 332, Ramiro Balado. FO.-7594.
A-5 23393 29 Sep. 13

a6 SANTOS SUAREZ Y MENDOZA

SE ALQUILAN, SANTA IRENE 41 y 47, con portal, sala, comedor, cuatro cuartos, baño intercalado, cuarto de criados, patio y traspatio. Precio: 23 pesos. Llaves en el 43. Informan: M-7957.
A-6 24344 9 Sep. 19

SAN BENIGNO 82

Gran casa para numerosa familia, precio económico grandes habitaciones; departamento alto; abundante agua; véala, que le conviene. Llamen A-3480.
A-6 24334 8 Sep. 14

GANGA: BONITO CHALET, Correa 62, entre Flores y San Benigno, jardín, portal, sala, recibidor, cocina, cuatro cuartos, saleta, 2 baños intercalados. Llave enfrente. Informan: F-6405, C. número 8, Vedado.
A-6 24233 7 Sep. 10

SANTA EMILIA 136, casa con 4 habitaciones, hall, garage, sala, saleta, patio y demás comodidades. Precio módico Informan: F-6080.
A-6 24102 5 Sep 11

VIBORA: SANTOS SUAREZ, calle San Mariano y Miguel Figueroa. Se alquila chalet de esquina, frente al Parque, 6 cuartos, sala, comedor, garage, 40 pesos. F-1183.
A-6 23704 2 Sep. 12

ALQUILO CASA ALTA, esquina, comedor, sala, tres cuartos, servicios completos, Lacret 509, esquina Pasaje Este. La llave en la Bodega.
A-6 23717 2 Sep. 10

a7 LUYANO

EN $12.00 SE ALQUILAN modernos, frescos, vistosos altos en Guasabacoa 51 esquina a Herrera, Luyanó. Otro departamento independiente con todos sus servicios, con luz en $8.00.
A-7 24287 8 Sept. 13.

b1 NAVES Y LOCALES

COMPOSTELA 47, entre Obispo y O-Reilly, local propio para pequeño comercio 12 pesos. Tiene servicios. Llave al lado, Librería.
B-1 24381 9 Sep. 12

MONTE Y ARROYO, esquina Mercado Unico, amplio bajos, Monte número 347. Mejor punto de La Habana, para comercio, especialmente víveres. Informes: "La Habana", Monte 99. M-1397.
B-1 24070 45 Sep. 8

SAN JOSE casi esquina a Lucena; preciosísimo y amplio local propio para comercio, industria o almacén con gran capacidad y bajísimo precio. Vea nuestro local pues el lo mejor para negocios. Informa Goizueta. F-3327.
B-1 24350 8 Sep. 15

COMPOSTELA 102 y 104. Se admiten ofertas por este amplio y bien situado local propio para industria o comercio. Informan: Teléfono A-7674, Banco Asturiano.
B-1 24307 8 Sept. 23.

SE ALQUILA espléndido local propio para industria o comercio en Bruzón entre Montoro y Pozos Dulces, a una cuadra de la carretera General Machado. Informan: Teléfono A-7674.
B-1 24306 8 Sept. 23.

REINA 56, entre Manrique y Campanario, se alquila local nuevo, con todas las instalaciones para café-lechería, listo para abrir. 34 pesos. Informes Aguila 145, altos.
B-1 24285 8 Sep. 13

SE ALQUILAN LOCALES para establecimiento, próxima apertura del Instituto, los cuales sirven para librería, etc., etc. Informan en la Oficina del Hotel Monserrate 103, esquina a Teniente Rey.
B-1 23960 4 Sep. 14

SE ALQUILA NAVE, Estrella 164 moderno, entre Marqués González y Oquendo, 600 metros, para depósito, almacén o garage. Magnífica oportunidad de precio con garantías. Informes: M-5997. Llave enfrente.
B-1 24218 7 Sep. 17

SE ALQUILA, ESPADA 9, esquina propia para establecimiento. Informan: Telf. A-5540. Precio: 20 pesos.
B-1 24160 6 Sep. 11

ALQUILO PLANTA BAJA, Habana 109, casi esquina Teniente Rey; 300 metros, propia para almacén o depósito. Barata. Su dueño: Calle [illegible] número 206, Vedado. Telf. F-1409.
B-1 23981 4 S[illegible]

ALQUILERES

b2 APARTAMENTOS

ALQUILO, ARAMBURU esquina Animas, local para establecimiento, propio para Bodega. Precio reducido. Informan: Telf. U-5468.
B-2 24397 9 Sep. 10

PRECIOS DE OCASION

Alquilo apartamento con uno y dos cuartos, sala, comedor y cocina con y sin muebles y comida, desde $25.00 6 esquina a 11 Vedado. F-6141.
B-2 24354 8 Sep. 13

APARTAMENTOS independientes, Paula número 12, sala, comedor, dos habitaciones, baño de lujo, cocina y todo confort. Informes: Telf. A-9140.
B-2 24152 6 Sep. 11

SE ALQUILA, CALLE O. número 8, Edificio Piloto, un piso con muchas comodidades, tiene garage y elevador. Puede verse a todas horas. Informan en la misma.
B-2 24139 6 Sep. 11

Pedro Morales Santa Cruz

SAN LAZARO Y N.

8 PISOS

Se alquilan modernos y ventilados apartamentos desde $18.00 a $55.00, con una a cuatro habitaciones y su respectiva sala, comedor, hall, baño, cocina y cuarto con servicio de criado. Tienen vista al mar y la ciudad.

ELEVADOR DIA Y NOCHE

INFORMES DE 9 a 12 EN EL MISMO EDIFICIO

B-2 22941 24 Ag. 31.

b3 DEPARTAMENTOS

NARCISO LOPEZ 2, antes Enna, esq. a S. Pedro. Departamentos y habitaciones con servicio interior. Casa de orden e higiene. Telf. M-4327.
B-3 24276 7 Sep 10

ALQUILO AMPLIO y ventilado Departamento, primer piso de la casa Aguacate 124 compuesto sala dos cuartos, cocina y baño, Informan en los bajos. Telf: A-2878.
B-3 23626 31 Sep 15

b4 HABITACIONES

SE ALQUILA hermosa habitación en casa de moralidad. Gervasio 126, entre San Rafael y San José, segundo piso.
B-4 24320 8 Sept. 12.

CALLE SAN MIGUEL, casa particular, hermosa habitación alta, con baño, amueblada o no, propia para dos personas, buena comida. U-5079. Unicos inquilinos.
B-4 24223 7 Sep. 11

AGUIAR 100¼, alquilo habitaciones frescas y muy baratas, y un local que da para la calle. Para tratar, con el encargado.
B-4 23893 4 Sept 14

VEDADO: LINEA 91 esquina 6. Alquilo hermosísima habitación con baño y closet, gran portal, caben 4 personas, magnífica comida. Precio reducidísimo. Casa honorable. Otra, propia matrimonio, magnífica. Telf. F-5632.
D-4 23759 2 Sep. 13

EDIFICIO "Cuba", seis pisos, Empedrado 42. Se alquilan habitaciones baratas. Alquiler rebajado este mes. Elevador, luz, lavabo. Local en la planta baja. Telfs. M-5113 y M.-2515.
B-1 23827 31 Sep. 30

BARATAS, HERMOSAS Y FRESCAS HABITACIONES, POR LO QUE OFREZCAN

Y un apartamento con dos habitaciones, en Maloja número 1, esquina a Monte y Aguila, con vista a la calle, en $6.00, $8.00, $10.00 y $12.00. La llave en la misma. El que alquile durante el mes de Septiembre, no le correrá el alquiler hasta primero de Octubre. Informes: Edificio «Bacardí», Apartamento 401. Telf. A-7830, Francisco Torres. De 10 a 12 m. y de 3 a 5 p. m.
B-4 23970 4 Sep. 10

SE ALQUILAN HABITACIONES y departamentos, con lavabos de agua corriente. Precios reducidísimos, Cuba 31.
B-4 23959 4 Sep. 11

b5 CASAS DE HUESPEDES.

«LA MATANCERA», Reina 83, esquina Manrique, habitaciones amuebladas, ventiladas, con servicio, agua caliente, buena comida. Precio de lo más barato. Tengo vista calle. A-0238.
B-5 23940 4 Sep. 12

b6 HOTELES

LAS TULLERIAS

AV. BELGICA 91, ANTES MONSERRATE, A-3648. El preferido de las familias. Higiénico. Económico. Todas las vías comunicaciones por la puerta. Cerca tiendas y teatros. Comida excelente. Visítenos hoy mismo.
B-6 24308 8 Sept. 23

THE SAVOY

F. Y 15, VEDADO
TELF. F-6616

Situado en un lugar alto del Vedado. Con fácil y frecuente comunicación con la Ciudad y Repartos. Rodeado de jardines. Con 600 metros de hermosos portales. Las habitaciones tienen ventilación directa, closet y baño particular, con agua fría y caliente. Precios moderados, incluyendo tres excelentes comidas al servicio de mesas separadas para cada familia.
B-6 21824 1 Ag. 31

HOTEL VANDERBILT

Neptuno 309, esquina Mazón, Loma de la Universidad, habitaciones muy frescas, con baño privado, propio para matrimonio. Cerca de los Hospitales «Calixto García» y «Mercedes».
B-6 22887 23 Sep. 22

HOTEL RITZ

NEPTUNO Y PERSEVERANCIA

En lo más céntrico de la Ciudad. Precios económicos, por mensualidades. Abonados a la carta, en el Restaurant. Telf. M-5961.
B-6 23942 4 Sep. 19

IDEAL ROOM

PRADO 93-B (Por pasaje)

Apartamentos y Habitaciones, precios especiales a familias estables. Señoras que su vida sea dudasa, agradecemos no presentarse. Visítenos antes mirar en otra parte. No pierda tiempo, casa tranquila, estricta moralidad y garantía. Se alquila a personas del interior. Abonos al comedor: $12.00, mensuales. Casa recién reformada por sus nuevos dueños.
B-6 23107-108 24 Sep. 23

SE SOLICITAN

b9 AGENCIAS DE COLOCACIONES

OFRECEMOS CHOFERES, criados de mano, cocineros. También criadas, manejadoras, cocineras, lavanderas, costureras, con referencias investigadas, **Beers Agency**. La más acreditada, O-Reilly 9 y medio. A-3070.
B-9 24394 9 Sep. 14

s1 CRIADAS CRIADOS.

Se SOLICITA criada española (30 a 35 años) que sepa servir bien la mesa. Otra para habitaciones y coser un poco. Que hayan servido en buenas casas. $15 y uniformes. Vedado, Calle 15 número 380, entre 2 y 4.
S-1 24309 8 Sept. 10.

SOLICITO CRIADO JOVEN, español, que sepa servir a la rusa y tenga referencias. Sueldo $15.00. N y 25, Vedado.
S-1 24327 8 Sept. 10.

MATRIMONIO desea sirvienta blanca, para todo, durmiendo fuera, sueldo 10 pesos. Edificio Chibás, Apartamento 15, calle G. esquina 25, Vedado.
S-1 24335 8 Sep. 11

SOLICITO MUCHACHA para criada que sepa cocinar y que duerma en la colocación, Calzada de Jesús del Monte No. 137-A 2do piso. Sra. Zapata.
S-1 24280 7 Sep 11

s2 COCINERAS Y COCINEROS

SE SOLICITA UNA buena cocinera y repostera. Amargura 24 (altos).
S-2 24277 7 Sep 11

s11 AGENTES Y VENDEDORES

SE SOLICITAN SEÑORAS y señoritas, expertas en propaganda. Se retribuye bien. Informes en San José 9, altos, de 3 a 5 p. m.
S-11 24228 7 Sep. 10

s14 SOLICITUDES-VARIAS

SEÑORA ESPAÑOLA da niño de cuatro años para que se lo atiendan pagando arreglado a la situación, prefiero casa donde no haya niños, teléfono M-2239.
S-14 24348 8 Sep 11

SOLICITO MATRIMONIO sin niños para encargado inquilinato que entienda de pinturas y conozca el giro. Exijo garantía efectivo. Informan: San Benigno, letra H, entre Santo Suárez y Enamorados. De 1 a 2 y 8 a 9.
S-14 24268 7 Sep 10

¿QUIERE COLOCARSE?

La Consultoría Fernández, desea emplear, en su cuerpo de propagandistas, a personas competentes. Visítenos hoy mismo, de 12 a 2 p. m. y podrá usted ganar $5.00 diarios, Avenida de Menocal 45, esquina a Llinás.
S-14 24257 7 Sep. 10

FACILITAMOS TRABAJO en casa, Habana o Interior, buena renumeración. Adjunte sellos. Contestación: Partida Publishing Company, Apartado 843, México. D. F., México.
S-14 22306 17 Sep. 16

ASMA

Probar para creer. Por violento que sea un ataque de asma, desaparece en veinte minutos con la primera dosis del nuevo producto **LACTUSAN**. No contiene narcóticos calmantes, ioduros, ni ninguna otra droga alterante. Recorte este anuncio y pase a recoger una **muestra gratis**. Debe venir el paciente personalmente. Infanta 59, entre Carlos III y Estrella, Habana, Teléfono: U-4000, Farmacia. También la enviaremos por Correo al recibo de diez (10) centavos en sellos.
S-14 22107-109 1 Ag. 31

SE OFRECEN

s1 CRIADAS Y CRIADOS

SE DESEA COLOCAR una joven para limpiar una o dos habitaciones y coser; en la misma una oficiala, corta y cose por figurín; tiene referencias. U-5790.
O-1 24359 9 Sep. 11

SE DESEA COLOCAR joven española para criada de mano o comedor, sabe cocinar, tiene referencias. Informan: F-1118.
O-1 24317 8 Sept. 11.

SE OFRECE UNA CRIADA de mano, sabe trabajar bien, tiene buenas referencias. Teléfono 2445, y en la misma se coloca una cocinera.
O-1 24301 8 Sept. 11.

JOVEN ESPAÑOLA desea colocarse para caurtos y coser, no le importa cuidar niños, es cariñosa con ellos; sabe servir el comedor; tiene buenas referencias. F-6252.
O-1 24326 8 Sept. 10.

SE DESEA COLOCAR una joven española para comedor o criada de mano. Sabe trabajar. Tiene buenas referencias. Teléfono A-9873.
O-1 24325 8 Sept. 10.

SE DESEA COLCAR una señora para limpiar o cocinar, Informan U-2731. Tiene referencias.
O-1 24290 8 Sept. 10.

DESEA COLOCARSE señora española para limpiar o lavar por hora o cocinar. Informan Tel. F-1372.
O-1 24282 8 Sept. 11.

JOVEN español seofrece para criado de mano en casa particular, habituado 12 años a servicios finos, tengo buenas referencias de la casa que acabo de salir. Telf: F-5887.
O-1 24260 7 Sep. 10

SE DESEA COLOCAR una joven española decriada de mano o de cuartos, tiene buenas referencias, sabe algo de costura, Telf. F-2084.
O-1 24336 8 Sep. 11

CRIADA MANO española, desea colocarse, tiene referencias, sale al campo .no tiene pretensiones es práctica en todo servicio fino de comedor y planchar ropa de caballeros. Informan por el Telf. M-5295, preguntar por Eugenio.
O-1 24342 8 Sep. 10

SE DESEA COLOCAR un peninsular de criado de mano de mediana edad; sabe cumplir con su obligación. También sale al campo. Llamen al teléfono A-1878.
O-1 24302 8 Sept. 11.

SE DESEA COLOCAR una muchacha española para los quehaceres de la casa en casa de moralidad. Teléfono I-4437.
O-1 24303 8 Sept. 11.

CRIADO JOVEN español desea colocarse; es limpio y formal; tiene diez años trabajando en el mismo. Sabe planchar ropa caballero. Llamen al teléfono FO-9393
O-1 24315 8 Sept. 10.

SE DESEA COLOCAR una joven blanca del país para criada de mano o para criada de cuartos; sabe lavar y planchar. Buenas referencias. Informan teléfonos FO-2755 y 2655.
O-1 24323 8 Sept. 11.

SE DESEA COLOCAR una joven española, para los quehaceres de una casa; tiene buenas referencias. Telf. F-6170.
O-1 24221 7 Sep. 10

SE DESEA COLOCAR una muchacha española, formal y trabajadora, para todos los quehaceres, en casa de moralidad, Habana 31-B., segundo.
O-1 24231 7 Sep. 10

CRIADO FINO, CON buenas referencias, se ofrece para casa particular. Telf. F-2131.
O-1 24273 7 Sep 10

SUSCRIBASE Y ANUNCIESE EN EL «DIARIO DE LA MARINA»

SE OFRECEN

s1 CRIADAS Y CRIADOS

SE DESEAN COLOCAR dos jóvenes españolas, una de mediana edad y la otra joven para criadas de mano o para todos los servicios de una casa chica. Tienen buenas referencias. Teléfono F-6702.
O-1 24312 8 Sept. 11.

DESEA COLOCARSE una muchacha joven, española, de comedor o cuartos, sabe cumplir con su obligación. Telf. FO-2625.
O-1 24269 7 Sep 10

UN JAPONES, desea colocarse de valet o comedor, sabe muy bien sus trabajos y práctico; tiene buenas referencias. Informan: Telf. A-9814. Alberto.
O-1 24213 7 Sep. 12

SE OFRECE UNA MUCHACHA para criada o manejadora; tiene referencias y sabe trabajar, 21 y J.. Telf. F-6227.
O-1 24214 7 Sep. 10

SE OFRECE una muchacha fina de habitaciones y costura, sabe trabajar y está acostumbrada a buen servicio. Informan: Telf. M-7789.
O-1 24063 5 Sep 10

s2 COCINERAS Y COCINEROS

SE OFRECE UNA COCINERA de color, sin inconveniente en ayudar a la limpieza, si es casa de poca familia; tiene quien la recomiende. Telf. M-1338.
O-2 24384 9 Sep. 12

SE DESEA COLOCAR una señora española para cocinera y hacer los demás servicios; tiene buenas referencias. Teléfono F-5605.
O-2 24310 8 Sept. 10.

JOVEN ESPAÑOLA se ofrece para cocinar y limpiar para cocinar solo sabe cumplir con su obligación, tiene buenas referencias. Informan Rayo 29, Telf: M-2563.
O-2 24340 8 Sep. 10

SE DESEA COLOCAR una española de cocinera, si es corta familia, no le importa hacer limpieza, tiene referencias y sabe trabajar. Telf. F-7596.
O-2 24347 8 Sep. 10

SE DESEA COLOCAR una española de mediana edad, para cocinar y limpiar a corta familia; tiene buen carácter y referencias. Telf. I-7463.
V-2 24385 9 Sep. 12

UNO JOVEN ASIATICO, cocinero y repostero, desea colocarse en casa aprticular, sabe cocinar a la criolla, española y francesa; sabe cumplir con su obligación y tiene referencias. Informan; teléfono M-4389.
O-2 24304 8 Sept. 11.

SE DESEA COLOCAR maestro cocinero y repostero, sabe las tres cocines, es muy aseado y muy foral; tiene muy buenas referencias. Informan: Teléfono M-5287.
O-2 24305 8 Sept. 12.

SUPERIOR COCINERA de color, inglesa, repostera excelente, ofrece sus servicios a familia cubana o extranjera. Buena referencia, aseo, gusto. F- 6121, Vedado.
O-2 24297 8 Sept. 11.

SE DESEA COLOCAR una buena cocinera, de color, repostera; tiene muy buenas referencias. Informan: U-5079.
O-2 24224 7 Sep. 11

SE DESEA COLOCAR una señora española, para cocinar, duerme en la colocación; tiene buenas referencias. Dirigirse a Compostela 72, altos.
O-2 24156 6 Sep. 10

COCINERO repostero español, 29 años de edad, sin pretensiones, desea colocarse en casa particular; entiende toda clase de cocina, dulces y helados; sabe hacer plaza; tiene referencias de distinguidas familias. Informan: Someruelos número 3, prefiere numerosa familia. Telf. A-3497.
O-2 24182 6 Sep 11

SE DESEA COLOCAR una joven de color, para cocinera; tiene referencias. Telf. F-6228.
O-2 24175 7 Sep. 10

SE DESEA COLOCAR buena cocinera española, sabe cocinar a la criolla, española y americana; sabe hacer dulces y tiene buenas recomendaciones. Telf. F-6242.
O-2 24236 7 Sep. 10

SE DESEA COLOCAR una española de mediana edad, para cocinar, cocina criolla y española, sabe de repostería y acepta plaza, si se desea. Telf. F-1683.
O-2 24232 7 Sep. 10

ENGLISH SPEAKING girl seaks position as cook or maid knows to make pastry good references. Call: Felicia. M-5025.
O-2 24230 7 Sep. 10

SE DESEA COLOCAR una cocinera española, cocina española y criolla, hace plaza, presenta bien la comida, es repostera; tiene referencia y no duerme en la colocación. Telf. A-8623.
O-2 24146 6 Sep. 11

JOVEN COCINERO, asiático, desea colocarse en casa particular, cocina criolla, española, americana y repostería; habla castellano correctamente. Informan: Telf. A-4324. Preguntar por Luis.
O-2 23799 3 Sep. 15

s3 MANEJADORAS.

INDUSTRIOUS AND ENERGETIC English-speaking girl with extensive knowledge in taking care of childen, wishes position as nurse general or maid. Good references. Call Juanita F.O-3408.
24283 8 Sept. 11.

S-7— Lavanderas y Lavanderos

LAVANDERO CHINO, desea colocarse en casa particular; sabe lavar ropa fina de señoras y caballeros, con referencias. Telf. U-7444, Tintorería.
O-7 24373 9 Sep. 12

SE OFRECE una señora del país para lavar en su casa o fuera o cocinar, dormir fuera y una niña de 13 años para cuidar un niño. Telf. M-4140
O-7 24346 8 Sep 10

s8 CHOFERES

CHOFER ESPAÑOL, desea colocarse particular o de comercio; tiene buenas referencias de buenas familias quo trabajó y desea casa seria. Telf. FO-2781.
O-8 24401 9 Sep. 13

CHOFER ESPAÑOL desea colocarse en cas particular práctico en el servicio tengo referencia de la casa que he salido. Telf. F-5887.
O-8 24259 7 Sep. 10

CHOFER ESPAÑOL, desea casa particular o comercio, entiende toda clase de máquinas, con más de diez años en el oficio; tiene buenas referencias de casas conocidas. Informan: U-3147.
O-8 24207-08 7 Sep. 10

s9 JARDINEROS

MATRIMONIO JAPONES, desea colocarse en casa particular o finca, él jardinero, ella criada, lava y plancha ropa fina, cose y borda a mano; tiene recomendaciones. Telf. FO-9325
O-9 24312 9 Sep. 12

SE OFRECE JARDINERO y agricultor japonés, desea colocarse en casa particular o finca; tiene recomendaciones y experto en todo. Telf. FO-7134.
O-9 24391 9 Sep. 13

SE DESEA COLOCAR joven jardinero japonés para casa particular o finca, bien entiende todas clases de jardines y agricultura. Informan Teléfono A-9814, Llame por Vicente.
O-9 24349 8 Sep. 11

DESEA COLOCARSE un joven español de mediana edad, jardinero; entiende de árboles frutales. Tiene referencias, y en la misma otro de jardinero. Teléfono F-5387.
O-9 24318 8 Sept. 11.

COMPRAS

6 AUTOMOVILES Y ACCESORIOS

COMPRO AUTOMOVILES USADOS

En buen estado para la reventa, o propios para desarmar.
ACCESORIOS Y REPUESTOS NUEVOS DE IMPORTACION Y TAMBIEN DE USO, TODO A PRECIOS BARATISIMOS
J. B. García, Galiano 45, entre Virtudes y Concordia. M-2676 Habana
C-9 23109 28 Sep. 26

SE COMPRA un Ford o Chevrolet cerrado del 30 a 31. Informan, teléfono F-2116.
C-6 24078 5 Sept. 10.

7 MAQUINARIAS.

MAQUINA DE CORTAR

Ponche o troqueladora, compro propia para platería, ha de ser grande y estar como nueva y que trabaje con motor. Llamar al teléfono: M-1828. Preguntar por Pepe.
C-7 24227 7 Sep. 11

8 DE ANIMALES.

PERROS CAZA. Venados se compran. Telf. A-6436, de 12 a 3, Egido 71, Hotel Boston.
C-8 24376 9 Sep. 12

v9 MUEBLES Y PRENDAS

COMPRO, VENDO muebles Oficinas, archivos, cajas seguridad, burós, máquinas escribir, sumar, calcular, mimeógrafos, Kardex, tarjeteros, satélites, libreros, giratorias, ventiladores, pupitres, Progreso 3, entre Aguacate y Villegas. M-8638.
C-9 24398 9 Sep. 15

PUPITRES, COMPRO, vendo, burós, libreros, máquinas escribir, sumar, calcular, mimeógrafos, muebles de oficinas en general. Llame y véalos, Villegas 6. Telf. A-8054.
C-9 24390 9 Sep. 18

12 RADIOS.

SE COMPRA RADIO-VICTROLA Bruswick. Cambio automática discos. Telf. A-6436, de 12 a 3, Egido 71, Hotel Boston.
C-12 24675 9 Sep. 12

15 — OBJETOS VARIOS

COMPRO PIANO de cuarto cola o vertical; juego cuarto moderno; máquina de coser de ovillo y un radio. Diga marcas y precio. Telf. A-0236.
C-15 24138 6 Sep. 14

COMPRAMOS JOYAS VIEJAS

De oro, platino, plata o enchapadas sanas o rotas, monedas de oro y plata, Fabricamos joyas y componemos relojes.
CARBALLAL HERMANOS
San Rafael 132, entre Belascoaín y Gervasio. U-5744. Pagamos más que nadie.
C-15 23749 1 Sep. 30

A-9540: Compro Muebles

Juegos cuartos, comedor, sala, radios y otros objetos.
COMPRO MAQUINAS
Coser ovillo, escribir, todas marcas. Vendemos juegos cuartos y comedor, a 20 pesos. **El Modelo**, Monte 402, casi esquina Tejas. A-9540.

ARRENDAMIENTOS

3 FINCAS RUSTICAS.

ALQUILO PRECIOSA finca, Caimito del Guayabal, magnífica casa mampostería, garage, casa encargado, jardines, árboles frutales, servicio y cuartos para servidumbre. Informan: Telf. F-3352.
AA-3 24106 6 Sep. 10

VENTAS

1 CASAS

VENDEMOS CASA MODERNA, techos monolíticos, portal, sala, dos habitaciones, baño intercalado, comedor, cocina, un cuarto criados y patio, Rodríguez y Concha, Luyanó. En 1,400 pesos, Pérez y Rodríguez, Villegas 21. M-9732.
24405 9 Sep. 12

AMPLIA Y FRESCA CASA, en la parte mejor y más alta de Ampliación de Almendares, una cuadra del tranvía. Una magnífica residencia y una gran inversión, Consulado 45, Habana.
V-1 24386 9 Sep. 11

SE VENDEN las casas de Vapor 14 y 16 esquina a Hornos con 268.60 metros cuadrados. Se vende barato. Informes Telf. M-2837.
V-1 24331 8 Sep. 11

VENDO CASA NUEVA, La Sierra 2 entre 5 y 7, media cuadra tranvías, cinco habitaciones, otra criados, hall central, garage y otras comodidades. Directamente I-1603.
V-1 24284 8 Sept. 11.

VENDO HERMOSA CASA, en el radio de Neptuno a Reina y de Belascoaín a Campanario, moderna, todo decorado y confort. Tres plantas independientes. Baratísima. Teléfono U-3449.
V-1 24319 8 Sept. 11.

PIANO ¼ COLA medio uso, en flamante estado. Absoluta garantía. Se vende en precio de verdadera ganga. San Rafael 141, bajos, entre Soledad y Oquendo.
V-1 24322 8 Sept. 14.

REGALO, EN LUYANO, casa moderna, techos monolíticos, compuesta de espaciosa sala, dos habitaciones, baño completo, comedor al fondo, cocina y patio cementado, en 1,000 pesos, Pérez y Rodríguez, Villegas 21. Telf. M-9732.
V-1 24240 7 Sep. 10

SE VENDE ESPLENDIDA residencia de dos plantas, Baños 192 entre 19 y 21 con garage y jardín, al fondo solar completo. Informan: teléfono A-9670.
V-1 24079 5 Sep 11

v2 SOLARES

SE VENDE un solar de esquina, Manrique y San José, propio para fabricar. Informes: R. González, Finlay 143.
V-2 23902 4 Oct 4

v3 FINCAS RUSTICAS

SE VENDE una preciosa Quinta de Recreo, con 8,000 metros, a 19 minutos del Parque Central, antes de llegar a Arroyo Arenas; luz, teléfono, agua, tennis, casa, jardines, flamencos. Para más informes: Zanja 143.
V-3 23901 4 Oct 4

v4 ESTABLECIMIENTOS

BODEGA Y ESQUINA EN $8,500.00
Tres cuadras Parque Central, todo moderno. La esquina dos plantas. Unica Bodega en las cuatro esquina. Libre deudas. Facilidades pago. Informes: San Rafael y Oquendo, Café, Alvarez.
V-4 24378 9 Sep. 15

ANUNCIESE Y SUSCRIBASE AL «DIARIO DE LA MARINA»

VENTAS

v4 ESTABLECIMIENTOS

VENDO CAFE HOTEL Restaurant próximo a los muelles. Mejor admitiría socia activo con $600.00 si posible conocedor del giro, negocio ideal para dos jóvenes activos. Cuenllas. Monte y Someruelos, café.
V-4 24294 8 Sept. 11.

VENDO UNA GRAN panadería, hace 1.500 libras pan, en 7.000 pesos. Doy facilidades pago, propia para dos socios, en lo mejor de la Habana. Informes: Monte 174, Genaro Rodríguez.
V-15 24278 7 Sep 10

FARMACIA: Por no poderla atender su dueño, se vende o se admite sociedad con un Práctico. Negocio de oportunidad. Informan: San Lázaro 402, Habana. No por teléfono.
V-4 24217 7 Sep. 10

BODEGA A TASACION

Sin deudas, moderna, surtida, sola en esquina, sin alquiler, en La Habana. También admito socio quiera trabajar, por necesitar embarcarme. Informan: Belascoaín y Figuras, Café, Suárez.
V-4 24215 7 Sep. 15

POR ASUNTOS DE FAMILIA, Bodega acredita, barrio obrero una cuadra Calzada y tranvías, mercancías, armatostes, enseres, 500 pesos, último, Oliva, 2 a 4, Oquendo 25 entre San Rafael y San Miguel.
V-4 24140 6 Sep. 10

5 BOVEDAS Y PANTEONES

VENDO, EN INMEJORABLES condiciones, moderna capilla, en el Cementerio de Colón. Precio razonable. más informes: U-3440.
V-5 23837 3 Sep. 15

6 AUTOMOVILES Y ACCESORIOS

CITROEN: CAMIONCITO Reparto, el más económico. Se vende barato. También un camión Republic moderno. Precio situación, Monte 427.
V-6 24162 6 Sep. 21

LA MEJOR OPORTUNIDAD para adquirir un Packard siete asientos como nuevo. Puede verse en Garage Industria 8. Su dueño, Hotel Alamac, apartamento 32.
V-6 23888 4 Sept 10.

7 MAQUINARIAS.

MAQUINARIAS: Grandes existencias de maquinarias para diversas industras. Casa dedicada compra y venta de maquinaria, Hotel de Ventas de Eduardo Bohigas, Calzada Diez de Octubre 96, Habana.
V-7 24387 9 Sep. 11

VENDO CALDERA 45 caballos, camiones Dodge para Reparto, maquinitas Caramelos, ejes, correas, poleas y chumaceras, Neyra, Durege 13.
V-7 24130 6 Sep. 12

8 DE ANIMALES.

VENDO vaca Fortin de pura raza recentina. Informes: Tel. X-1038.
V-8 23895 4 Sept 10

v9 MUEBLES Y PRENDAS

SE QUEMAN, ANTES DEL DIA 26, las existencias de muebles nuevos, por no tener local para guardarlos. Venga y ofrezca, Concha entre Luco y Justicia, Luyanó, Mueblería Mastache.
V-9 24400 9 Sep. 11

MUEBLES Y OBJETOS DE ARTE

Compramos y vendemos antigüedades. Precios de remate, jarrones, porcelana, chinos, Sajonia, platos, fuente coleccionista, estatuas, bronce, calamina, marmol, columnas, lámparas, cuadros. Muchos muebles a capricho. «El Ras...», Zanja 52. U-4800.
V-9 24411 9 Sep. 15

MAQUINA DE COSER «Singer», ovillo central, a plazos y contado, baratas, garantizadas, cambiamos, tomamos usadas. Tenemos de dobladillo de ojo y zapatero, 18, 2 y 16—37 festón y otras. **Vendemos repuestos, Angeles 36 y Sitios, Prieto y Villaboy. Telf. A-8961.**
V-9 24428 9 Sep. 10

VENDO JUEGO CUARTO último estilo, $28; otro tres cuerpos, finísimo, $45; sala, $12; aparador, mesa, sillas, $10. A-5704, Jesús del Monte 27, altos, una cuadra esquina Tejas.
V-9 24389 8 Sept. 10.

MUEBLES EN GANGA

Juegos de cuartos, 25 pesos; sala, 15 pesos; comedor, 25 pesos; escaparates, 6 pesos; con luna, 12 pesos; camas, 4 pesos; 6 sillas y 2 sillones, 9 pesos; neveras, 6 pesos; aparador, 5 pesos; cómodas, 5 pesos e infinidad de objetos que no se detallan, todos a precios de gangas, San Rafael 107. U.-7926.

"LA PRINCESA"
V-9 23641 31 Sep. 15

UNA CASA completa 15 pesos mensuales, juego sala, comedor, cuarto, nevera, 2 lámparas, mesa-teléfono, 2 sillones-portal, 1 cama hierro, 1 fiambrera, 1 sombrera y 1 mesa-escritorio. Todo, 15 pesos mensuales, Libre conducción. Venta a plazos en toda la Isla. «La Especial» Neptuno No. 159.
V-9 23517 30 Sep. 29

MUEBLES EN GANGA

Juegos de cuarto, Arte Moderno, 4 pesos mensuales; comedor, caoba, último estilo, 3 pesos mensuales; sala o recibidor, modernísimos, 3 pesos mensuales; juego cuarto, tres cuerpos, caoba, últimas creaciones, 5 pesos mensuales. Precios muy bajos.
GRANDES FACILIDADES. U-5427

"LA EMINENCIA", NEPTUNO 188

V-9 23 23750 1 Sep. 30

UNA CASA COMPLETA, de muebles y lámparas, 10 pesos mensuales; juego cuarto, juego comedor, juego saal, nevera, 3 lámparas, 2 sillones-portal, 1 cama-hierro, 1 fiambrera. Todo: 10 pesos mensuales. Libre conducción. Ventas a plazos, a toda la Isla «La Comercial» Neptuno 153.
V-9 23516 30 Sep. 29

NO NECESITA DINERO, fondo, ni fiador. Juegos de cuarto completos, 25 pesos; camas, 3 pesos; lámparas, 2 pesos; cómodas, 4 pesos; mesas comer, $1.20; piezas sueltas. Facilidades pago. Alquilamos, cambiamos, reformamos. «La Predilecta», San Rafael 171, entre Marqués González y Oquendo.
V-9 22871 23 Sep. 22

MUEBLES DE TODOS ESTILOS especialmente Arte Nuevo y fabricación rápida a elección del cliente, con grandes rebajas, al contado y ventajosas facilidades de pago. Tenemos comprador para sus muebles, en cambio por los nuestros, y liquidamos a como quiera, todas las existencias. Alquilamos, incluso los de lujo, dándole opción a comprarlos, con la mitad de rebaja. **La Casa Ruisánchez**, (que anuncia la verdad), Angeles 13, esquina a Estrella, (del 25 al 31). Telf. A-2024.
V-9 24114 1 Sep. 31

VENTAS

9 MUEBLES Y PRENDAS

VENDO JUEGOS CUARTO Y COMEDOR A $20 A-9540

Juego sala, $10; neveras, $5; aparadores, $3; sillas, 40 centavos; burós, máquinas coser, escribir, a $6; radios y todas clases muebles. **EL MODELO, Monte 402**, casi esquina a Tejas.
COMPRO DE TODO. A-9540

EN LA GUERRA de Sucesión los Federados y Confederados no adquirieron sus estacas de porristas disfrazados en ésta su casa; pero sí la mullida cama en donde pueden descansar sus doloridos huesos. A plazos o alquiler, J. Naveira S. en C., Galiano 94, La Casa Ros y Nova. Tranquilidad viene de tranca.—**Caneca.**
V-9 23450 30 Sep. 14

SE VENDE UNA MAQUINA de coser «Singer», de ovillo central, de muy poco uso. Informan, Baños número 111, entre 11 y 13, Vedado.
V-9 24143 6 Sep. 10

10 UTILES DE OFICINAS.

Burós, Máquinas

De Oficina, escribir, sumar, calcular, coser, mimeógrafos ,adresófagos, multígrafos, archivos, cajas caudales, libreros, mesas y equipos Oficinas en general. No reparo precio. Véalos, Villegas 6. Telf. A-8054, Losada.
V-10 24388 9 Sep. 16

v11 INSTRUMENTOS DE MUSICA

PIANO: VENDO PIANO completamente nuevo, de la mejor marca. Se da regalado. Véalo. Urge venta, Rayo 85, bajos, entre Indio y San Nicolás.
V-11 24408 9 Sep. 11

ESTUPENDO PIANO de la más alta calidad y de marca reconocida. Tres pedales, color nogal, tono orquesta y está nuevo. Precio insignificante. Dragones frnte teatro Martí.
V-11 24330 8 Sept. 16.

VENDO MAGNIFICO PIANO grandes voces $15, sin comején; otro mejor $45. Radio Majestic $35. Ortofónica Víctor $6.00 gabinete, funcionan correctamente. A-5704, Jesús del Monte 27, altos, una cuadra esquina Tejas.
V-11 24328 8 Sept. 10.

VENDO FLAMANTE PIANO GIRALT de caoba, refractario al comején; se da muy barato. También vendo máquina Singer, tres gavetas. Aguila 139 entre San José y Barcelona.
V-11 24311 8 Sept. 10.

VENDO PIANO cuarto cola «Ronich», «Steiway», vertical, como nuevo, por la tercera de su valor; alfombra 3 por 4; juego de cuarto caoba y máquina de coser «Singer», San Rafael 57.
V-11 24137 6 Sep. 14

RADIOS MAJESTIC, 1933, Refrigeradores Chef a plazos, desde $4 mensuales. Aceptamos muebles, radios, pianos, entrada. Compro, vendo, cambio radios usados. Tel. A-5704, Jesús del Monte 27, altos, una cuadra esquina Tejas.
V-11 23976 4 Sep. 11

14 CAJAS REGISTRADORAS

REGISTRADORAS NATIONAL desde 5 pesos mensuales. Hago cambios por limpiarlas, engrasarlas, reajustarlas, desde 3 pesos. Niquelarlas, desde 10 pesos. Esmaltarlas, caoba, desde 15 pesos. Reparaciones. Precio situación, San Rafael 51.
V-14 24412 9 Sep. 24

v15 OBJETOS VARIOS

SE VENDE MUY BARATO por tener que embarcar para el extranjero, un juego de cubiertos de plata, vajilla y lámparas. Calle de Patria número 37, Cerro.
V-15 24274 7 Sep 11

LIQUIDACION OBJEOS ARTE, lámparas finas, copas, porcelana, todos estilos y tamaños, figuras bronce, marfil, bargueños, cuadros. No reparo precio, San Rafael 141, entre Oquendo y Soledad.
V-15 23939 4 Sep. 12

U-2530: COMPRO, VENDO, cambio objetos Arte, antigüedades, adornos bronce, plata, porcelana, etc. Oro viejo, vajillas, juegos cubiertos, copas Sevres, equipajes, libros, pianos y radios. U-2530.
V-15 23938 4 Sep. 19

REPARACIONES

9 MUEBLES Y PRENDAS

REPARACIONES DE MUEBLES. Casa Pardo. U-5761. Por poco dinero, barnizamos a muñeca, esmaltamos (Duco), pintamos mimbres a vapor, Tapicería general, los reformamos dejándolos modernos, azogamos espejos. **Trabajos garantizados, San Rafael 130.**
R-9 20294 15 Ag. 14

ARREGLAMOS MUEBLES. Esmaltamos, barnices y tapicería en general. Pintamos mimbre eléctricamente. Absoluta garantía en nuestros trabajos, Pedro García Espinosa. Telf. U-4424, Hospital 20, entre Neptuno y San Miguel.
B-9 23756 1 Sep. 30

DINERO-HIPOTECAS

d2 SE OFRECE.

FACILITAMOS DINERO para La Habana y Vedado al 7 por ciento. En cantidades pequeñas para los Barrios. Compramos casas de todos precios, Pérez yRodríguez, Villegas 21. Telf. M-9732.
24404 9 Sep. 12

DOY DINERO en hipotecas cualquier cantidad al 7 por 100; operación en 24 horas. Alberto Cuervo. Obispo 59, altos. Edificio Europa. Telf. M-1537.
D-2 23613 31 Sep. 10

FACILITAMOS DINERO para La Habana y Vedado, al 7 por ciento. En cantidades pequeñas para los Barrios. Compramos casas de todos los precios. Precisión y reserva, Pérez y Rodríguez, Villegas 21. M-9732.
D-2 24234 6 Sep. 9

ANTICIPO

Todo el efectivo que Ud. necesite en los procedimientos judiciales, intestados, testamentarias, etc. **García Tuñón, Cuba 81,** altos. Teléfono A-4005.
D-2 23482 26 Sep. 25

Dinero sobre joyas.
PRESTAMOS
Desde el 1 %
Vendemos muebles, joyas, baúles y maletas.
«LA PERLA»
Animas 84, casi esq. Galiano.
D-2 23152 1 Sep. 30

SI NECESITA DINERO

Lo facilito con garantía de acciones Compañía Cubana Electricidad. También compro. Descuento pagarés o aceptaciones de comerciantes, pagarés con fiador. También sobre bóvedas, panteones. Sr. Gorriarán, Metropolitana 808. M-6667.
D-2 21749 4 Sept 7

DINERO-HIPOTECAS

d2 SE OFRECE.

DINERO

sobre joyas a módico interés. Operaciones absolutamente privadas. COMPAÑIA PRESTAMOS CUENLLAS Animas 35 y 37, esq. Amistad
D-2 23991 4 Sept 14

DINERO

No pierda tiempo. Cuando necesite tomar dinero en hipoteca o pagarés, vea a Fernández Alvarez, San Ignacio número 50. Telf. A-4432, de 2 a 5. Operaciones rápidas y absoluta reserva.
D-2 24254 7 Sep. 7

DINERO

Doy grandes y pequeñas cantidades en hipotecas, desde el 7 por ciento en adelante, para La Habana y sus Barrios. También tengo para los Repartos. Operación rápida y absoluta reserva.
JULIO C. GRANDA
Obrapía 33 Telfs. M-5921 y F-5759
D-2 24157 6 Oct. 6

d4 GIROS Y LETRAS.

N. GELATS Y COMPAÑIA

Las tenemos en nuestras bóvedas, construídas con todos los adelantos modernos y las alquilamos para guardar valores de los interesados. En esta oficina daremos todos los detalles que se deseen.
CAJAS RESERVADAS
106 Aguiar 108 esq. a Amargura
4-D 22482 Sep 18

PARA EL HOGAR

ph2 INTERES PARA EL HOGAR

ESMALTAMOS Y ARREGLAMOS neveras eléctricamente con laca alemana, única planta en Cuba, precio módicos. Avísenos por una postal y un empleado pasará en seguida. Angeles 21.
PH-2 24046 5 Sep 10

PARA LAS DAMAS

pd3 INTERES PARA LAS DAMAS

MODISTA ESPAÑOLA se ofrece. Cose y corta por figurín. Por días o como mejor convenga. Tel. M-1088.
PD-3 24296 8 Sept. 11.

SISTEMA CORTE ALEMANY

Comprúebelo con 3 clases gratis; encontrará facilísimo, rápido y perfecto, invento nuevo, precioso, garantizo en 2 meses. Aprenderá con título. Clases día y noche y domicilio. Inventora: Matilde Alemany. Aguila 121, altos, entre San Rafael y San José.
PD-3 21584 29 Agt. 29

ENSENANZAS

e1 PROFESORAS Y PROFESORES

PROFESORA DE IDIOMAS se ofrece para dar clases. Método práctico moderno; mejores referencias, larga experiencia; interés individual. Teléfono F-1076.
F-1 24316 8 Sept. 12.

PROFESORA INGLESA, de Londres, con muchos años de práctica, da clases en su casa y a domicilio, Edificio Zéndegui, Galiano y Concordia, primer piso, apartamento 3.
E-1 24249 7 Sep. 12

PROFESORA COMPETENTE, enseña alemán e inglés, Método eficiente. Inmejorables referencias Trocadero 115. 3 piso. Depto. 6. (antes Compostela 66). Telf. M-3759, de 11 a 1
E-1 24051 5 Sept 14

QUIEN ADELANTE NO MIRA, atrás se queda. Si usted quiere [illegible] der inglés correcto y fácilmente, [illegible] siteme, Farnes, Profesor de Londres. Hotel «Royal Palm», Industria y San Rafael. Telf. A-7277.
E-1 23906 4 Sep. 10

PROFESORA FRANCESA

Con inmejorables referencias da clases de Francés en su casa o a domicilio. Teléfono M.-8551.
E-1 23614 31 Sep. 10

ACADEMIA "ADAMS"

CUATRO ASIGNATURAS, $3.00
GRATIS ESTE MES.
Inglés, Francés, Alemán, Taquigrafía «Pitman» y «Gregg», Mecanografía, Ortografía, Teneduría de Libros, Correspondencia, Aritmética. CLASES POR CORRESPONDENCIA. Asignaturas del Bachillerato. Curso procurador. Pida Prospectos, **Neptuno 78 y 80, altos, esquina Manrique. M-7849.**
E-1 24113 1 Sep. 30

INGLES

Enseñado por profesora americana. Sorprendentes resultados, en pocas semanas. El discípulo leerá, escribirá y hablará el inglés, en breve tiempo. Lecciones a domicilio también. Miss Kapan, Hotel «Royal Palm». A-7277.
E-1 23103 26 Sep. 25

INGLES, TAQUIGRAFIA, (INGLESA y española). Teneduría, Cálculos Mercantiles. Aritmética. Algebra. Caligrafía. Mecanografía y Ortografía. Clases a domicilio, por el profesor F. Heitzman. Monte 103, altos. Telf. M-9247.
E-1 20115 13 Agst. 15

e2 COLEGIOS

CUBAN AMERICAN COLLEGE

Enseñanza Elemental y Superior, Inglés en todos los grados. Preparatoria, Curso Comercial. Buena disciplina. Pensiones reducidas. Competente profesorado. Servicio de Omnibus, Zulueta 36 y medio. Telf. A-2755.
E-2 23468 30 Sep. 14

e3 ACADEMIAS

ESPECIALIDADES

Primera y segunda enseñanza. Preparatorias. Para todas las asignaturas del Bachillerato.

APROVECHE EL MOMENTO

Le garantizamos ingreso en el Instituto al comenzar el Curso, si viene a vernos HOY MISMO, **«Instituto Comercial»**, Belascoaín 8-A.
E-3 24263 7 Sep. 10

3 ASIGNATURAS, por 2 pesos, matriculándose este mes, con derecho a empleo y diploma. Inglés, Taquigrafía, Teneduría, Mecanografía, Aritmética, Gramática, Ortografía, Caligrafía, "Instituto Comercial", Belascoaín 98-A.
E-3 23277 28 Sep. 12

INTERES GENERAL

UNA GRAN NOTICIA

Jamás existió remedio tan eficaz como «Bismagen», contra enfermedades del **ESTOMAGO**, hígado, **VESICULA BILIAR**, Colitis, Ulcera gástrica y duodenal, **INTESTINOS**. Por rebelde que sea el padecimiento. «Bismagen» lo sanará «Bismagen» se encuentra en principales farmacias del mundo.
24163 6 Sep. 11

HERNIADOS

FAJA ANTIHERNIARIA, MARCA **«Alacant»**. Nueva creación de Carrasco para retener hernias permanentemente. Garantizamos retención científica permanente. Cuatro años de garantía. Precio, desde $2.50. El braguero agranda las hernias. **«Alacant»** vence todas las hernias. Pruebas y revisaciones gratis. Use **«Alacant»**, lo más cómodo y seguro. Carrasco. Revalida Universidad Habana. Especialidad hernias. Neptuno 138. M-7513.
I-G 22801-22824 22 Sept 12

C.D. 2016

Septiembre 10 de 1933 DIARIO DE LA MARINA Ejemplar 5 Centavos

Inglaterra y Francia insisten en no pagar más que el 10 por 100 de su deuda

Divorcios Americanos

POR ANTONIO ESCOBAR

El divorcio es en los Estados Unidos un problema crónico; no pasa una semana sin que se publique algo acerca de él: el artículo de revista o de periódico, libro conferencia, sermón.

La única confesión religiosa que no lo admite es la católica; en las otras las hay que, sin dejar de aceptarlo, verían con agrado que se reformase para hacerlo menos fácil.

En Brooklyn, ciudad del Estado de Nueva York, hay una Liga para la Reforma del Divorcio, que, según ha publicado, apoya seis proyectos de ley acerca del divorcio presentado en la Legislatura de aquel Estado. Uno de esos proyectos tiende a uniformar la legislación para hacer el matrimonio más difícil y el divorcio más fácil. No se condecerá la licencia para casarse hasta dos meses después de haber sido pedida. La petición se publicaría en la prensa y se fijaría en la oficina que la hubiese tramitado.

Se prohibiría el matrimonio de los imbéciles, los locos, los espilépticos, los mendigos, los tuberculosos y lo que se llama castamente «enfermedad social—Tampoco se consentiría el matrimonio entre parientes hasta el grado de quintos primos—Todo matrimonio o divorcio que fuese legal en un Estado lo sería en todos los otros.

Causas legítimas de divorcio: adulterio, abandono del cónyuge o dejar de atender a su subsistencia por un año, locura incurable y la comisión de un crimen infame.

El sostenimiento del cónyuge se pagaría con arreglo a las condiciones financieras y demás circunstancias; y se decidiría sobre la custodia, mantenimiento y educación de los hijos, considerándose, ante todo el bien de estos.

Otro proyecto de ley o bill, propone la creación de un tribunal de Relaciones Domésticas, que se encargaría de algunas de las tareas que hoy desempeñan el tribunal de los Niños y el tribunal Supremo.

—El propósito principal de ese tribunal—ha dicho Mr. Apestein, Presidente de la Liga—es reconciliar a los cónyuges. No habrá combate como el que hay ahora. No se discutirá sobre inocencia o culpabilidad como se discute cuando se presenta una demanda de divorcio. Se atenderá, ante todo, a los intereses de los hijos y a la conservación del hogar.

En dos de los otros proyectos de ley se trata de lo que una de las partes divorciadas ha de pagar a la otra; el **alimony** en inglés. El primero de los proyectos de ley dispone que se ponga en claro por medio de testigos cual es la situación financiera de cada una de las partes.

El segundo proyecto reconoce al marido el derecho a ser escuchado acerca de su situación financiera antes de reducirlo a prisión.

Otro proyecto de ley permitiría el divorcio cuando un matrimonio hubiera estado separado cinco años o más.

Hay partidarios de lo que llaman «nacionalizar» el divorcio; esto es, hacerlo igual en toda la nación por medio de una ley votada por el Congreso. No parece probable que esta medida prevalezca, aunque se reconocen las ventajas de ella.

Una de las cuales sería acabar con el «negocito» de aquellos Estados que facilitando el divorcio, atraen a los divorciantes de los otros Estados.

La pequeña ciudad de Reno, en el Estado de Nevada, prosperó cuando, por una ley de aquel Estado bastaba solo una residencia de 6 semanas en él para poder entablar demanda de divorcio.

Esa ley comenzó a regir el año 31, cuando hubo 4.248 divorcios mientras que en el año anterior no hubo más que 2.149.

Si otro Estado de la Unión se limitase a exigir 2 meses de residencia en lugar de cuatro, desbancaría al aprovechado Estado de Nevada.

París espera la actitud que tome Londres

La petición de rebaja del 90 por ciento no ha sido presentada a E. Unidos

WASHINGTON, Septiembre 9.—AP.— El Secretario de Estado, Cordell Hull, ha declarado hoy que la inesperada discusión de revisión de deudas de guerra surgida en París es solamente a base de rumores.

Aseguró a los periodistas que no ha habido la menor discusión oficial sobre revisión de la deuda francesa.

Contestando a otra pregunta, dijo que si los ingleses están estudiando una rebaja del 90 por ciento de su deuda como posible solución, esta no ha sido sometida a su atención.

PARIS, Septiembre 9.—AP.)—Tanto Francia como la Gran Bretaña, según se ha asegurado hoy, basarán las futuras condiciones sobre el pago de sus deudas de guerra a los Estados Unidos en el pago de un diez por ciento de las sumas totales adeudadas.

Mientras en fuentes autorizadas se obtienen informaciones de que Francia desea negociar de acuerdo con esto, en los centros diplomáticos franceses afírmase que Inglaterra proyecta hacer esa proposición como base de partida. Francia ha adoptado una actitud de espera hasta conocer el resultado de la situación inglesa sobre las deudas.

Se ha comprobado que la muerte del rey Feisal, de Arabia ha sido natural y que no murió envenenado

BERNA, septiembre 9.—AP.— El Instituto de Patología ha examinado hoy el cadáver del Rey Feisal de Arabia, anunciando después que el fallecimiento se produjo por arterio esclerosis, y desmintiendo así categóricamente los rumores de que el monarca árabe fuera envenenado.

Estos rumores surgieron con motivo de que el director del hotel en que se alojaba el Rey Feisal murió tres horas después que éste.

El cadjver del Rey Feisal, amortajado a la usanza oriental, fué enviado por ferrocarril esta tarde hacia Brindisi donde será recogido por un destróyer inglés que el lunes saldrá con rumbo a Haifa.

DUELO NACIONAL

BAGDAD, septiembre 9.—AP. El Rey Ghazi ha firmado hoy un decreto ordenando el duelo nacional.

EL BANCO AGRICOLA DE SAN SALVADOR PASARA A SER BANCO DEL ESTADO

SAN SALVADOR, Septiembre 9.— La Asamblea Nacional ha aprobado hoy el decreto concediendo facultades al Ejecutivo para negociar la adquisición del Banco Agrícola Comercial y convertirlo en Banco del Estado.

Con fuerza extraordinaria se activan los trabajos de explotación de las ventas de oro y plata encontradas en las minas de Potosí, donde han encontrado trabajo centenares de hombres.

PROGRESARON LAS NEGOCIACIONES PARA LA PAZ BOLIVIANO-PARAGUAYA

Gran cantidad de maderas magníficas, valuadas en muchos millones de pesos fueron pasto de las llamas en Oregón

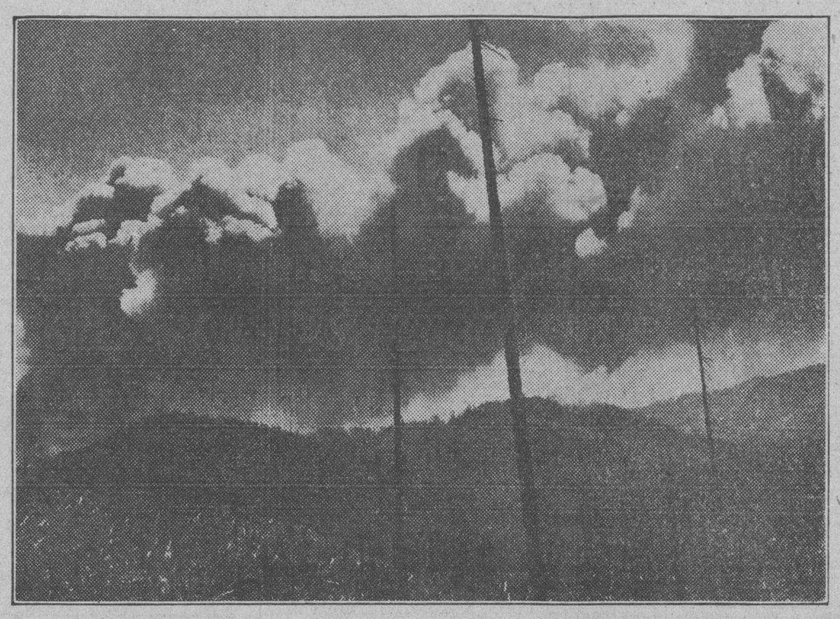

INCENDIO FORESTAL QUE CAUSA ENORMES PERDIDAS. — Millones de dólares de magníficas maderas fueron destruídos por el espantoso incendio forestal ocurrido recientemente en el Norte del Estado de Oregon, que se extendió en un área de 1,200 millas cuadradas y duró varios días. Esta fotografía fué tomada cuando ya el incendio comenzaba a dominarse, y las llamas se desviaban hacia la costa del Océano Pacífico.

Aparecieron en Canadá los dos aeronautas perdidos

El gobierno americano había dispuesto que el dirigible "Macon" saliera en su busca

Otros dos aeronautas, Ward Van Orman y Frank A. Trotter, ambos norteamericanos están perdidos todavía y se cree que su aeróstato haya caído en lugar cercano al anterior

WASHINGTON, Septiembre 9.— AP.— Por orden del Departamento de Marina, el dirigible «Macon» dispónese a abandonar su base de Lakehurst para explorar las costas de Nueva Inglaterra en busca de los dos aeronautas que desaparecieron durante las competencias internacionales por el trofeo Gordon Bennett.

No se espera que la aeronave abandone el hangar hasta mañana.

APARECIERON LOS AERONAUTAS PERDIDOS

RIVIERE A PUERE, Quebec, Canadá, Septiembre 9.—AP.— Los dos desaparecidos aeronautas polacos, capitán Franciszek Hymey y teniente Znigniew Burzwnski, que salieron de Chicago el domingo pasado tomando parte en las competencias de globos Gordon Bennett, han llegado esta noche a esta población.

Informan que descendieron el lunes en los bosques.

Desaparecidos desde el comienzo de las competencias hace una semana, Hynek y Burzwnski, héroes de la guerra polacos, fueron objeto de una minuciosa búsqueda que se extendió desde los Grandes Lagos a la costa del Atlántico.

Nada se sabía de ellos desde su salida de Chicago.

Otros dos aeronautas, Ward Van Orman y Frank A. Trotter, norteamericanos, están perdidos todavía, y se supone que su aeróstato descendió en algún lugar próximo al de los polacos.

Dan un voto de confianza a O. Herrera

La Cámara de Colombia, por gran mayoría le ofreció la más franca cooperación

Sep. 9. (AP)— El Presidente Olaya Herrera ha enviado un mensaje al Congreso, declarando que de acuerdo con la Constitución asume toda la responsabilidad de los problemas internacionales, y agregando que como el Ministro de Estado señor Urbaneta ha sido nombrado delegado a las conversaciones de Río Janeiro no puede intervenir en el debate de política exterior para el que había sido citado por la Cámara.

Después de un movido debate, la Cámara por gran mayoría aprobó un voto de confianza ofreciendo a Olaya Herrera su franca cooperación. El Senado ha nombrado una comisión para que conteste al mensaje presidencial.

VIAJA EL PRESIDENTE DE HAITI

COLON, Sep. 9. (AP)— El Presidente de la República de Haití, Stenio Vincent, ha llegado hoy a este puerto como pasajero de un buque excursionista, en viaje de descanso. Le acompañan nueve personas, incluyendo dos ayudantes militares y M. J. Deluy, director del «Journal d-Haiti».

Fueron saludados los viajeros por las autoridades panameñas y funcionarios civiles y militares norteamericanos del Canal de Panamá.

Se prepara un voto de censura contra el nuevo gobierno del Ecuador, el tercero en un mes escaso

QUITO, septiembre 9.—AP.—El Presidente de la República aceptó hoy las renuncias presentadas por los ministros de Gobierno, Obras Públicas y Hacienda, firmando además los decretos nombrando a Enrique Gallegos ministro de Gobierno, Alberto Moncayo Andrade ministro de Obras Públicas, Manuel Stacey ministro de Hacienda y al general Luis Jaramillo ministro de la Guerra.

Cuando la situación política parecía consolidarse, un hecho al parecer sin importancia determinó que el gobierno se encuentre sin colaboradores para enfrentarse con la mayoría del Congreso, que desde la inauguración de sus sesiones se ha ocupado casi exclusivamente de procurar el derrocamiento del Presidente de la República.

En el curso de la sesión congresional de ayer, el público asistente a las galerías realizó una demostración adversa al Congreso, provocando que las Cámaras acusen al gobierno de haber enviado esas personas para atemorizar a los congresistas, terminando con acordar la convocatoria de una sesión plenaria del Congreso, para hoy, con el propósito de aprobar un voto de censura al tercer ministerio formado en menos de un mes.

Trataron de descarrilar un tren, ayer

La milicia republicana de Chile y el partido nazi han terminado ya sus amistades

SANTIAGO DE CHILE, Septiembre 9.—AP.— En fuentes enteramente ajenas a las negociaciones, la Associated Press ha tenido noticias de que la respuesta boliviana a las proposiciones pacifistas de Argentina, Chile, Brasil y Perú, ya están en manos del gobierno de Río Janeiro, en condiciones de que se publiquen tan pronto se acepte la interpretación boliviana de ciertas secciones que se supone sean las referentes al arbitraje.

Anúnciase aquí que el informe será publicado hoy si se conviene en aceptar las interpretaciones bolivianas.

PRETENDIERON HACER DESCARRILAR UN TREN

SANTIAGO DE CHILE, Septiembre 9.—AP.— Comunican del pueblo de Valdivia, que se han descubierto dos atentados frustrados para hacer descarrilar el tren especial en que viajan setenta legisladores, que salieron de esta capital en un viaje de inspección a las fundiciones de acero de Corral.

Cerca de la estación de Mailes un guardavías encontró barras de hierro colocadas sobre los raíles, y en otro lugar un chucho desviado. Atribúyense estos atentados a los extremistas.

ROMPEN LOS «NAZIS» CHILENOS CON LA MILICIA REPUBLICANA

SANTIAGO DE CHILE, Septiembre 9.—AP.— La Milicia Republicana y los «nazis» que hasta ahora eran buenos amigos y que hace pocos días parecían haber acordado cooperar entre sí, han roto hoy enteramente su unión.

La ruptura se debe principalmente a rivalidades entre los jefes de ambas organizaciones.

CHILE HA CONTESTADO A LA PETICION DE MEXICO

WASHINGTON, septiembre 9. — (AP)—El consejero de la Embajada de México, doctor Luis Padilla Nervo, conferenció esta noche con el subsecretario de Estado Caffery sobre la situación cubana. El diplomático mexicano declara que solamente Chile ha contestado a la petición hecha por su país para que las naciones del ABC y Sur América en general se pongan en contacto con las autoridades cubanas.

Aunque Chile ha aceptado en principio la sugestión mexicana, tiénese entendido que no se comunicará con el gobierno cubano hasta que Argentina y Brasil decidan hacerlo también.

PROTESTA DE LOS ESTUDIANTES DE COSTA RICA

SAN JOSE DE COSTA RICA, septiembre 9.—AP.—La Asociación Radical de Estudiantes ha aprobado hoy una moción protestando enérgicamente del intento de intervención norteamericana en Cuba y solicitando el reconocimiento de la Junta Revolucionaria de Gobierno por todos los gobiernos de América.

El Almirante del «Richmond»

El grabado nos muestra al Almirante Carlos S. Freeman, que comanda el escuadrón de la Armada norteamericana que se encuentra de servicio en aguas de la América Central. Dicho marino navega a bordo del buque insignia de la flotilla, el crucero Richmond, que actualmente se encuentra, en unión de otras unidades, surto en nuestro puerto para prestar protección a las vidas y propiedades de los ciudadanos de la Unión.

Editorial del Herald Tribune sobre Cuba

NUEVA YORK, septiembre 9. (AP).—El periódico «New York Herald Tribune» publica el siguiente editorial en su edición del domingo:

La administración está demostrando agradables signos de que se restablece su tranquilidad nerviosa en el tratamiento al problema cubano. Como detalle importante, ha corregido su egregio error de enviar al secretario de Marina a La Habana en el crucero «Indianapolis», haciendo que ese caballero siga viaje a Panamá. Deseamos que además de recuperar su actitud, la administración de pruebas de que posee una política definida de acuerdo con la posición histórica de este país».

«El Presidente en su discurso ante la conferencia para la movilización de necesidades humanas utilizó una excelente frase al expresar su esperanza de que otra república pueda resolver sus propias dificultades al igual que nosotros estamos tratando de resolver las nuestras. Ningún amigo de Cuba podría pedir más que eso. Infortunadamente la forma total en que se han enviado precipitadamente buques a Cuba, se han concentrado soldados de la infantería de marina, se ha hablado de la proximidad de la intervención en altos círculos de Washington, y Mr. Summer Welles ha dado al fin a los cubanos la impresión de que él les estaba dictando no solamente la forma de gobierno que deben tener, sino también quien debe dirigirlo, han contribuído a contradecir terminantemente la admirable generalización de Mr. Roosevelt. Ni la forma en que la administración ha afrontado el problema, la alarma y excitación de sus actos, ni los propios actos en sí mismos pueden servir de base a la tesis de que Cuba tiene el derecho de resolver sus problemas ella sola, con la sola condición de proteger las vidas de extranjeros y respetar las leyes internacionales en general.

«En cuanto al episodio Swanson, infortunadamente esta de acuerdo con el manejo gubernamental de los asuntos exteriores. Desde todos los puntos de vista parece imposible de defender lo ocurrido. Como fué anunciado originalmente, fué publicado con grandes titulares que necesariamente tenían que excitar a ambas republicas. Era en realidad tan grave como nuevo y lamentable. Mr. Roosevelt parece haberlo comprendido rapidamente el alcance de su error, porque en menos de una hora la propia categorica negativa de Mr. Swanson de que el Presidente le hubiera enviado a La Habana fué considerada como una declaración incidental hecha para entretener a los cubanos. Los cubanos, como resulta innecesario decir, no comprendieron la ironía. La llegada del «Indianapolis» motivó un rápido crecimiento del sentimiento anti-norteamericano. Puede asegurarse que en caso de que Mr. Swanson hubiera desembarcado, hubiera resultado difícil evitar un infortunado episodio. Cualquier persona remotamente enterada de la situación pudiera haber informado al Presidente de la realidad. Debemos felicitar al Presidente por haber comprendido tan rapidamente su error. Lamentablemente mucho mal se ha hecho ya, como lo demuestran los cablegramas de La Habana.

«En las condiciones sensibles de nuestras relaciones con Cuba no hay cabida para esos errores. Hay aun menos motivo para las alarmantes precauciones navales, en nombre de la protección de las vidas de norteamericanos, que en vista del orden que ha existido solamente pueden recibir una interpretación en Cuba: que realmente se intentaba la intervención. Confiamos en que el Presidente encontrara ocasión de decir categóricamente al pueblo de Cuba que su forma de gobierno no preocupa a este país, y que mientras su gobierno mantenga el orden y respete las leyes internacionales no habrá intervención en ninguna forma, ni por desembarque de tropas, ni por la amenaza de desembarcarlas, o por los dictados de un representante norteamericano. Esta declaración haría reales las esperanzas del Presidente de que Cuba pueda «resolver sus propias dificultades», contribuiría al desarrollo de un gobierno estable, y aumentaría la seguridad de las vidas de norteamericanos en la isla mucho más que la presencia de todos los buques de la flota del Atlá[illegible]

Charlas Femeninas

Por Leonor Martínez de Cervera

EUSEBIO HIDALGO (CHACHO)

A Chacho Hidalgo

La sangre heroica que derramaste un día sobre los campos de Cuba, es hoy savia que nutre y vivifica en nuestros corazones el ideal por que caíste.

Directorio Estudiantil Universitario.

En estos días de honda alegría por haber derrocado el inicuo gobierno que tenía sumido a nuestro noble y sufrido pueblo en un mar de sangre y lágrimas, y de ansias e inquietud por no estar aún diáfano el porvenir de esta Patria tan amada por la que tantos sacrificios se han hecho, con orgullo, pero también con profundo dolor, recordamos al heroico joven que fué una de las primeras víctimas del odiado tirano y de sus viles sicarios.

¿Y cómo no recordarlo en estos momentos cuando fué él uno de los más ardientes y decididos paladines del ideal que más tarde unió a todo un pueblo en un anhelo de libertad? Fué Chacho uno de los primeros que llamó la atención, por sus actividades rebeldes, del repugnante sabueso Calvo, el cual no descansó hasta lograr encarcelar al simpático y atrevido estudiante que osaba ponerse frente al déspota Machado. Al fin logró detenerlo en los momentos en que Chacho, en unión de otros amigos, se disponía a salir del punto de reunión con varias bombas, las que, con su innata serenidad, mostró al odioso Calvo. Por esta causa fué internado en Isla de Pinos, en donde sufrió largo y duro cautiverio. Más tarde fué puesto en libertad, pero apenas traspuso los umbrales de la celda fué de nuevo perseguido encarnizadamente por la furiosa jauría, viéndose en la necesidad de vivir a salto de mata junto con su entrañable amigo Miguel de Miguel, para no caer en las garras de los malvados expertos. Iniciado el movimiento revolucionario, fué de los primeros en alzarse en armas junto con el inolvidable general Peraza, Miguel de Miguel, los hermanos Trebejo y varios más.

Mas ya el Hado fatal había puesto sus ojos en el arrojado chiquillo que, como el caballero sin tacha y sin miedo, se lanzaba a pelear por reivindicar el mancillado honor de su Patria, y, víctima de la felonía y saña del capitán Chipi y sus subalternos, cayó junto con sus compañeros en la trágica e inolvidable Loma del Toro.

Dos largos y tristes años han pasado desde el nefasto día en el cual fué recogido el cadáver de Hidalgo por su desolada madre y aún está grabada en los ojos de la madre dolorosa la imagen del hijo adorado destrozado por las balas y los machetes de sus verdugos que, no contentos con privar de la vida al valiente muchacho, saciaron en el cuerpo de éste su sed de sangre. Valiente hasta la temeridad, con los entusiasmos propios de un alma noble y juvenil se dió por entero a la defensa de la justicia, tan vilipendiada y pisoteada por los indignos traficantes de vidas y honras que ocupaban las altas esferas gubernamentales. Y en la lucha cayó como caen los héroes.

Pero su recuerdo vivirá imperecedero en los corazones de los que amamos este bello pedazo de tierra con el acendrado amor de los hijos por que él por esta patria tan amada y tan desdichada dió su vida cuando todo sonreía a su alrededor y el porvenir, cual enamorada amante, le ofrecía la realización de todos sus sueños. Joven, vigoroso, simpático, adorado con delirio por una madre joven y bella, con una esposa casi una chiquilla, que se miraba en sus ojos, amado por padre y hermanos, cuyo afecto ganaba por su carácter querido sinceramente por sus amigos, su juventud triunfante, sus sueños y las lágrimas de su amante madre, de su esposa, de su padre y sus hermanos.

La resignación no ha podido llegar aún al corazón maternal, que le llora hoy con la misma angustia que lo hizo el día que los amantes brazos lo recogieron de entre las zarzas del monte. Para la madre trémula por el dolor no hay, no puede haber consuelo, pero que le sirva de lenitivo saber que somos muchas las madres que estamos identificadas con su inmensa pena.

No estás sola, querida Ana Rosa, madre infortunada y al mismo tiempo dichosa por haber concebido un hijo tan noble, pues todas las madres cubanas sentimos repercutir en nuestros corazones el dolor del tuyo. El recuerdo de tu adorado Chacho ocupará siempre preferente lugar en nuestras almas de madres y de cubanas y cuando elevemos nuestras preces al Altísimo pidiéndole le tenga entre sus elegidos, le suplicaremos te dé un poco de consuelo pobre y dolorosa madre.

Un gigantesco proyecto de vuelo en escuadrilla están preparando en los EE. Unidos

Se trata de enviar a los mismos enormes hidroaviones que volaron de Norfolk a Coco-Solo, Panamá en un vuelo de tres mil millas, desde la Zona del Canal hasta la base de S. Diego

WASHINGTON, septiembre 9.—AP. El más audaz proyecto de vuelo en escuadrillas jamás ideado estúdiase esta noche en el Departamento de Marina de los Estados Unidos, para los mismos hidroaviones que ayer establecieron el actual record de viajes de esa clase.

El proyectado vuelo sobre el mar, que todavía no se ha ordenado en definitiva, enviará seis—o posiblemente doce—gigantescos hidroaviones sobre una ruta de tres mil millas, desde la zona del Canal de Panamá directamente a la base naval de San Diego, en California.

Hablando con merecido orgullo de los seis hidroplanos que hicieron el vuelo directo de Norfolk, Virginia, a Coco Solo, en el Canal de Panamá, cubriendo 2.000 millas de distancia, un alto oficial de la armada ha declarado que esos mismos aparatos probablemente serán escogidos para devolver a Italia la visita que hizo a Norteamérica el general Italo Balbo con su flota aérea.

Posteriormente el almirante Standley, jefe de operaciones, fué interrogado si los hidroaviones de la armada irán a Roma. Contestó que aunque no tenía conocimiento de esa orden, si los Estados Unidos deciden devolver a Italia la visita aérea, lógicamente los aparatos que han hecho el vuelo de Norfolk a Coco Solo serán escogidos para ello.

«Este vuelo sobre el Océano seguramente es empresa que corresponde a la armada—indicó sonriente—y esos aviones son tan buenos para el vuelo de larga distancia como los mejores que poseemos. Esto pudiera no ser cierto mañana o dentro de una semana, porque la aviación progresa rápidamente.

Los oficiales de aeronáutica opinan que si se decide hacer el vuelo a Italia, no se intentará hasta el verano próximo, puesto que resulta preciso esperar la época favorable.

En los centros navales había hoy gran alegría por el hecho de que once soldados y 25 alistados hayan mejorado el mayor salto dado en vuelo de formación por la flota aérea italiana, en una distancia de más de dos cientas millas.

Todavía no se ha resuelto definitivamente si los hidroplanos harán el vuelo directo del Canal de Panamá a San Diego.

Audaz plan de varios locos para la fuga

Hoy era el día señalado para la evasión, en la que usarían armas de fuego

TRENTON, N. J. Sep. 9. AP.— Dos pesos pagado por adelantado, y la promesa de un demente de abonar mil dolares cuando le fueran reclamados, estuvieron a punto de abrir las puertas de un manicomio para que escaparan cuatro reclusos del Hospital Estatal de Dementes Criminales de esta ciudad, según información oficial dada esta noche por los directores después de una cuidadosa investigación.

La clave del caso fué una mujer, cuyo esposo, uno de los presuntos prófugos, inadvertidamente reveló el burdo plan tan cuidadosamente preparado, por el cual los cuatro dementes pretendían abrirse paso por las puertas a sangre y fuego, disparando revólvers contra todo aquel que pretendiera impedirles la huída.

Mañana era el día señalado para la fuga.

Detrás de un radiador del sótano, la policía encontró un revólver calibre 45 y debajo de la colchoneta de uno de los dementes aparecieron veinticuatro balas para el revólver, y varias sierras.

El hombre que proorcionó las armas y sierras para cortar los barrotes fué Louis Haist, de 25 años de edad, guarda del manicomio, y ha confesado a las autoridades su participación en el complot. El nombre de la mujer que dirigía el complot no ha sido revelado.

El príncipe ruso Nikita falleció ayer

Preso por los revolucionarios rusos estuvo condenado a la pena de muerte catorce veces

MENTON, septiembre 9. (AP).—El príncipe Andrés Nikita Lwofft, cónsul de la República Argentina en Lausana y sobrino del último premier que actuó en el Imperio Ruso con los Zares, falleció esta noche en esta ciudad a consecuencia de un colapso cardíaco.

El príncipe Nikita estuvo encarcelado en Rusia durante la revolución, y afirmaba que estuvo condenado a muerte en catorce diferentes ocasiones.

REGRESA HERRIOT DE RUSIA

MOSCU, septiembre 9. (AP).—El ex premier francés Eduard Herriot ha marchado hoy hacia Riga, después de varios días de permanencia en la capital soviética. Acudieron a despedirle en la estación de ferrocarril el Comisario de Relaciones Exteriores, Litvinoff, y el embajador francés.

PROCEDENTE DE BELGICA HA LLEGADO A LONDRES EL PROFESOR EINSTEIN

LONDRES, Septiembre 10. (Domingo.)—AP.— El profesor Alberto Einstein, escapando a las amenazas de muerte que se afirma le dirigió una organización nazi, llegó inesperadamente a esta capital anoche, procedente de Bélgica.

En Londres se ha alojado en la residencia del comandante Locker-Lampson, anunciando que próximamente irá a residir en el campo.

Falleció el capitán alemán Koening, que cruzó dos veces el Atlántico en un submarino

Bajo la acusación de haber tratado con excesiva severidad a los nazis y con gran benignidad a los no hitleristas en varios procesos, fueron detenidos dos abogados fiscales

GNADAU, Alemania, Sep. 9. AP. El capitán Paul Koening, famoso marino alemán, ha fallecido hoy en su residencia de esta ciudad, a la edad de 66 años.

Durante la guerra mundial, el capitán Koening cruzó por dos veces el Océano Atlántico, al mando de un submarino, siendo el primer marino que logró hacer ese peligroso viaje.

FISCALES BERLINESES DETENIDOS

BERLIN, Sep. 9. AP.— Los conocidos abogados fiscales doctores Benno Kohler y Friedrich Binder, que hasta hace poco tiempo actuaron como fiscales en todos los procesos políticos vistos ante los tribunales de Berlín, han sido detenidos por acusárseles de que trataron con injusta severidad a los elementos hitleristas, y con demasiada benignidad a los no-nazis, en los procesos tramitados antes del 30 de enero.

Las autoridades se niegan a aclarar los rumores circulantes de que ambos abogados han sido enviados a un campamento de concentración de presos políticos.

OTRO ABOGADO ENCARCELADO

ROTTWELL, Alemania, Septiembre 9. AP.— El magistrado Fisher ha sido detenido hoy, por negarse a saludar altribunal en la forma hitlerista, según se estipula en los nuevos reglamentos judiciales.

El Ministro de Marina de los Estados Unidos navega hacia Cuba

El Secretario de la Marina, Mr. Claude A. Swanson, fué captado por el cameraman en los momentos en que se dirigía, en unión de su esposa, hacia el «Annapolis», a bordo de una embarcación. Como recordarán nuestros lectores, el «Annapolis» llegó el día 8 a nuestro puerto, para abandonarlo dos horas más tarde.

LA DEMORA EN ACEPTAR LA INDEPENDENCIA CAUSA TRASTORNOS EN FILIPINAS

MANILA, Septiembre 9.—AP.— El sultán de Sulu, nombrado senador insular por la belicosa isla de Jobo, advirtió hoy a los líderes filipinos que su disputa sobre la aceptación de la independencia creara un estado de malestar general entre los moros.

También indicó que mientras se discute la aceptación del plan de independencia ofrecido por los Estados Unidos, se está generalizando y propaganda la lucha entre los moros y los constabularios en Jolo.

HENRI COCHET ANUNCIA QUE VINES JUGARA CON EL Y CON BILL TILDEN

PARIS, Francia, Septiembre 9.— (AP.) Henry Cochet, estrella francesa de tennis, que ha firmado para enfrentarse con Big Bill Tilden en una serie de matches que han de tener lugar a fin de mes, anunció hoy que Vines estaría en el grupo y que ello daría más colorido a la competencia.

UN CONSEJO DE GUERRA CONDENO A MUERTE A 16 PERSONAS EN BULGARIA

SOFIA, Bulgaria, Septiembre 9.— Dieciseis personas han sido condenadas a muerte y treinta y tres a largas penas de prisión por un consejo de guerra efectuado hoy en Chelimen. Se les acusaba de hacer propaganda comunista en el Ejército.

El 31 de Agosto pasado otros cinco búlgaros fueron condenados a muerte por idéntico motivo.

M.E.C.D. 2016