1ª SECCION 1

SERVICIO DE THE ASSOCIATED PRESS. Esta queda autorizada para usar nuestro servicio y noticias de información.
HILO DIRECTO CON NUEVA YORK

DIARIO DE LA MARINA

El DIARIO DE LA MARINA es el periódico más antiguo de Cuba. Fue fundado en el año mil ochocientos treinta y dos.
SERVICIOS ESPECIALES DE ESPAÑA

1ª SECCION 1

AÑO CIENTO UNO.—NUMERO 196. ACOGIDO A LA FRANQUICIA POSTAL HABANA, DOMINGO, 16 DE JULIO DE 1933.—NUESTRA SEÑORA DEL CARMEN. TIEMPO PARA HOY: BUENO EJEMPLAR: 5 CENTAVOS

EL MARTES SE CONOCERAN LAS BASES DE LA REFORMA CONSTITUCIONAL

LOS E.U. FORMARAN UN BLOQUE ECONOMICO CON LA AMERICA LATINA

El delegado americano conferenció con Ferrara

IMPRESIONES

DESPUES de una comida china se llega a la conclusión **spengleriana** de que la historia del género humano no puede ser a modo de una cadena sin solución de continuidad, sino como el trazado de una serie de círculos absolutamente independientes unos de otros.

Estos círculos representan las distintas culturas que han existido en el mundo y las que coexisten aún, culturas que entrañan peculiares concepciones de la vida, independientes, cuando no antagónicas entre sí.

Para Spengler hay, por ejemplo, más parecido entre los cantos gregorianos y las catedrales góticas que entre éstas y los templos budistas; con lo que quiere expresar que el alma de cada cultura imprime a sus manifestaciones un sello inconfundible que salta, a los efectos de la identificación, sobre los sentidos que la perciben.

No recuerdo si Spengler equipara la cocina, en su obra **La decadencia de Occidente,** a la literatura, pintura, música, arquitectura y demás expresiones del alma de un pueblo. Pero si no lo hace es porque no es buen gastrónomo o por olvido inexcusable, pues yo puedo asegurar que un plato chino tiene más puntos de comparación, pongamos por caso, con una pagoda que con un bacalao a la vizcaína.

Si observamos un plato chino cualquiera, llegamos a la conclusión de que no ofrece un solo aspecto que sirva de base para una comparación razonable con el bacalao a la vizcaína, como no sea el de que se trata de dos cuestiones relacionadas ambas con el estómago.

No hay duda, Spengler está en lo cierto.

Si el recordar fuese tan frecuente en lo que atañe al sabor como lo es para lo que nos penetra por los ojos o por el oído, estoy seguro de que lo que aun me queda por comer en la vida no ha de traerme a la memoria el exótico yantar de anteanoche en la simpática compañía del Cónsul del ex Celeste Imperio y de un grupo de afables paisanos suyos y otro grupo de paisanos míos.

Mientras desfilaba ante mis ojos la larga teoría de platos incomprensibles, mi gula yacía somnolienta. Un occidental no podrá nunca comprender que en una mesa se sirvan nueve clases de sopas diferentes. Lo comprende menos que el teatro simbólico chino y su música inarmónica. A mí se me antojaba que la retahila de platicos que iban sucediéndose era algo así como una exhibición de reproducciones en cera del arte culinario chino, porque esta sazón, complicada y artificiosa, da idea de todo menos de que lo que tenemos delante es para comer.

¡**Eppur** se come! Sí, señor, se come. Los treinta platos no están ahí para deleite de la vista, sino para ser engullidos como un vulgar arroz con pollo, y comenzamos la batalla de meternos en el cuerpo treinta siglos de civilización culinaria oriental: a plato por siglo.

Es lástima que mi puesto no lo ocupase un **gourmet** como el ilustre Dionisio Pérez, que ha dedicado un folleto a demostrar que la salsa mayonesa no es mayonesa, sino mahonesa, invención española llevada a Francia por Richelieu, que la cató en Mahón cuando el sitio de esta plaza fuerte. Hombres como Dionisio Pérez son los únicos capaces de desentrañar el misterio de la condimentación desconcertante de la cocina asiática, de la rareza de sus platos y de la peculiaridad de sus bebidas, porque ¡cuidado que pueden caer en el estómago cosas extrañas y que uno no se sospecha!

Ustedes sabrán que mientras no descubrimos que las gallinas cubanas ponían huevos, los que comíamos aquí venían de China. Pero lo que ustedes no saben, de seguro, es que los huevos que nos mandaban los chinos eran huevos blancos y que los que ellos comen son huevos negros. Sí, señor; huevos con la clara y la yema negras. De qué medios se valen para cambiarles el color y por qué se lo cambian, es cosa que no averigüé, pues hice lo que el comercio con los tributos: cerré los ojos y... para adentro. Después de todo, me dije, los chinos no me han preguntado a mí de qué modo nos valemos los cubanos para ponernos verdes unos a otros.

Una característica del yantar chino es que infinidad de seres minúsculos y hasta mayúsculos que a los occidentales nos producen cierta aprensión, ellos los convierten en manjares deliciosos, con lo que ponen de relieve su inteligencia, su arte y su buen sentido, pues en punto a asco existen fundamentos para que el ser más insignificante de la creación lo sienta por el hombre y no viceversa.

Imbuído de los prejuicios de mi cultura occidental, no quise saber a priori el contenido de las fantásticas fuentes y originales marmitas que iban sucediéndose en el centro de la mesa. Me limitaba sólo a jugar con los clásicos palitos que fungen de cubiertos y a percibir lo que me servían con mi burdo paladar de criollo hecho al picadillo con plátanos verdes, plato sin significación filosófica ni transcendencia de ningún orden, pero excelente, por lo mismo, para los cubanos que deben mantener libre de complicaciones el estómago, en lo que se refiere, al menos, a los ingredientes que ha de digerir, ya que el digerir en sí está relacionado con todas nuestras complicaciones.

Tiene un plan de rebaja de los aranceles

El plan se ensayará durante un año y comprende la rebaja del 10 por ciento progresivamente

LONDRES julio 15 (AP).— La posibilidad de que los Estados Unidos formen un nuevo bloque económico con naciones del hemisferio occidental, Cuba inclusive, se preveía esta noche después de saberse que Ralph W. Morrison delegado americano, había iniciado conversaciones sobre el particular con representantes de Hispanoamérica.

Entre las personas con quienes conferenció Morrison se hallaban Orestes Ferrara secretario de Estado cubano; Alberto J. Pani, ministro de Hacienda de México y el doctor Francisco de Asis Brasil del Brasil.

Morrison se ha negado a dar detalles relacionados con la génesis de este movimiento; pero en los centros hispano americanos se dice que en la entrevista se tanteó la posibilidad de un convenio entre varias naciones americanas para otorgarse mutuas concesiones, siguiendo en líneas generales el convenio de Ottawa entre la Gran Bretaña y sus dominios.

Estas conferencias se han celebrado en los momentos en que apenas esperan los delegados que la presente reunión internacional económica dé resultados y cuando la subcomisión económica que había acometido el estudio de la reducción de las barreras internacionales, daba un informe reconociendo que su labor ha sido obstaculizada por la controversia monetaria.

«Debe hacerse resaltar que la hipótesis en que se basaba toda la labor de la subcomisión era la estabilización o por lo menos una estabilidad temporal y de facto de las divisas monetarias» dice el comunicado.

Se sabe así mismo que Morrison saldrá el próximo miércoles para los Estados Unidos con el fin de informar al Presidente Roosevelt.

Es posible según se cree en los centros hispano americanos que Estados Unidos y las demás naciones de América lleguen a un acuerdo a base de concesiones arancelarias para ensayarlo durante un año. Se comenzará por una reducción de aranceles del 10 por ciento y en los años siguientes la reducción se irá aumentando sin que esto sea obstáculo para restablecer los aranceles actuales tan pronto se vea que los pactos resultan perjudiciales al comercio.

Nada se ha determinado acerca de la prórroga de la tregua arancelaria propuesta por Roosevelt.

La Delegación americana se dispone a presentar una resolución proponiendo que cada país debe decidir el nivel de precios que necesita y después proceder a lograrlo por los medios más hacederos con lo que pretende calmar al bloque de naciones de patrón oro.

Resumiendo la labor de la conferencia un preeminente delegado americano dijo que lo único importante de la misma ha sido el convencimiento general a que se ha llegado respecto a la necesidad de reducir las trabas comerciales.

BUSQUE el SUPLEMENTO en ROTOGRABADO, que CONTIENE la ACTUALIDAD MUNDIAL.

Se reanudará la búsqueda de Barberan y Collar

Llegó a Chicago la escuadrilla italiana, después de un vuelo de 6,100 millas, desde Orbetello

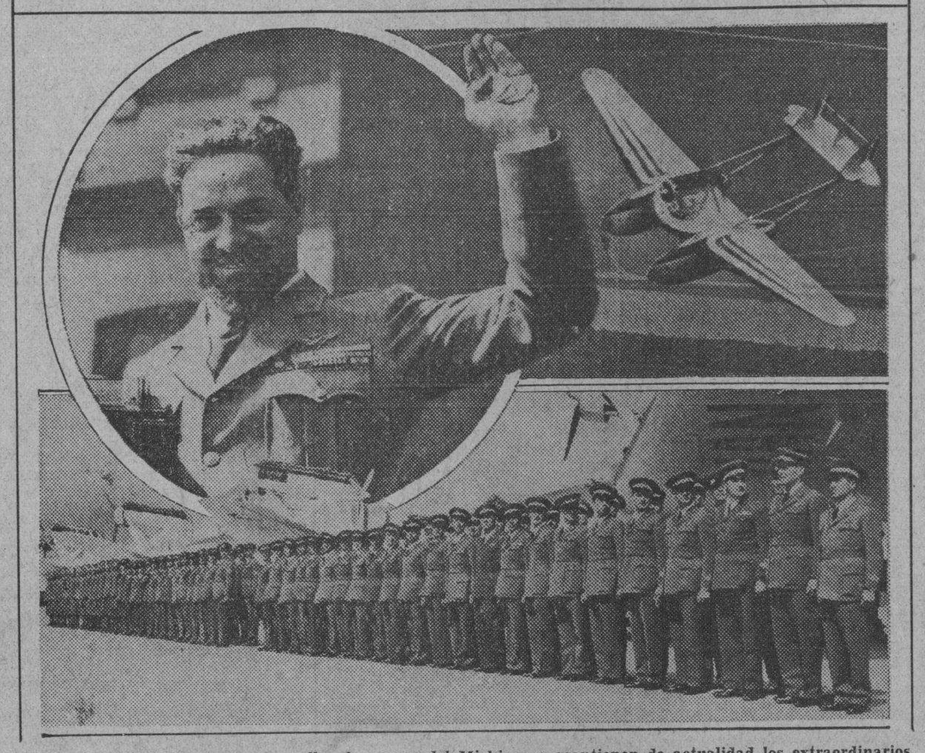

Chicago, la ciudad soberana que arrullan las aguas del Michigan y mantienen de actualidad los extraordinarios acontecimientos de su magnífica exposición, ha tributado un recibimiento sin precedentes a los 98 aviadores que arribaron procedentes de una gran potencia de otro continente. Los 24 aviones italianos que componen la escuadrilla partieron de Ortobello, en Italia, cruzando el Atlántico del Norte por la vía de Holanda, Irlanda e Islandia, tocando por primera vez tierra americana en Cartwright, Labrador. Y llegaron ayer, en perfecta formación, a la ciudad que hicieran famosa en el mundo entero sus audaces gansters, rubricando en el espacio el epílogo más feliz que se le pudiera poner a un viaje tan grandioso. ¡Loor a Balbo y a los suyos!

CHICAGO, julio 15. (AP.)—La épica flotilla aérea italiana, después de recorrer una ruta histórica de 6.100 millas, desde su país, llegó hoy a la Exposición de Chicago.

Con el aeroplano insignia del general Italo Balbo, jefe de la flotilla a la cabeza, los veinticuatro hidroplanos aparecieron sobre el lago Chicago después de las 5.30 de la tarde completando la última etapa del viaje desde Montreal en seis horas y 51 minutos.

La flotilla salió de la base de Orbetello, Italia, a las 11.40 de la tarde del 30 de junio, completando el viaje hasta esta ciudad en 47 horas y media de vuelo.

El público—un millón de espectadores—no pudo contener una ovación ruidosa, como premio a los aviadores italianos, cuando la flotilla se posó sobre el Lago Michigan y se vió a numerosas personas elevando los brazos para hacer el saludo romano contestando a Balbo. Los aeroplanos italianos amararon rápidamente detrás del guía, que lo ocupaba el general Balbo.

Más tarde, los aviadores fueron llevados en una procesión triunfal hasta el desembarcadero de la Exposición, donde pusieron pie en tierra y marcharon al aeródromo Soldiers en donde 100.000 personas les esperaban para darles la bienvenida.

Sobre el muelle de la armada, flotaba la bandera nacional italiana. Cuando los veinticuatro aviones se posaron en el lago, los treinta y nueve aeroplanos militares, que les daban escolta, formaron en el cielo la palabra Italia, causando loco entusiasmo entre el público. Al mismo tiempo salieron numerosos globos que al reposar en el aire formaban la siguiente inscripción: «A Balbo y los hijos de la Gran Italia.»

Más de media hora transcurrió antes de que la flotilla quedara anclada dentro del rompeolas, donde probablemente permanecerán cuatro días, pasados los cuales, comenzarán el vuelo de regreso, vía Nueva York, Sur del Atlántico y las Azores.

Era tanto el gentío reunido en el «Wilmette», que el general Balbo apeló al cónsul para que se protegiese a sus pilotos e inmediatamente se formó una guardia especial de marineros y soldados.

Por último el ministro italiano fué a tierra con el gobernador Horner, Rufas Dawes, presidente de la Exposición y el cónsul Castruccio, en una lancha.

Cuando desfilaron por las calles, hacia el pabellón italiano, los aviadores fueron vitoreados por miles de personas. En el estdio de Soldiers Fild, los aviadores fueron recibidos oficialmente por el alcalde Kelly y el gobernador Horner.

NUEVA YORK, julio 15. (AP).—Datos del Diario del Jefe de la Escuadrilla de hidroaviones italianos que llegó hoy a Chicago, general Italo Balbo:

El horario siguiente se refiere al meridiano de Nueva York:

Viernes, 30 de junio: 11.40 p. m., Salida de los hidroplanos de la base de Orbetello, Italia.

Sábado, 1 de julio: 6.43 a. m. Llegada a Amsterdam, Holanda, con un recorrido de 870 millas en siete horas y 3 minutos.

Domingo, 2 de julio: 1.10 p. m. Salida de Amsterdam. 6.30 a. m. Amaraje cerca de Londonderry, Irlanda, con un vuelo de 630 millas en 5 horas y 20 minutos

Miércoles, 5 de julio: 6.40 a. m. Salida de Londonderry. 1.15 p. m. Llegada a Reykjavik, Islandia, después de un vuelo de 930 millas en 6 horas y 35 minutos

Miércoles, 12 de julio: 2.00 a. m., Salida de Reykjavik. 1.50 p. m., Llegada a la bahía Sandwich, Cartwright, Labrador, con recorrido de 1,500 millas en 11 horas y 50 minutos.

Jueves, 13 de julio: 8.20 a. m., Salida de Sandwich Bay. 2.37 p. m., Llegada a Shedic, New Brunswick, con recorrido de 800 millas en 6 horas y 17 minutos.

Viernes, 14 de julio: 8.15 a. m. Salida de Shedic. 12.25 p. m. Llegada a Montreal. Recorrido de 500 millas en tres horas y 34 minutos.

Sábado, 15 de julio: 11.09 a. m., Salida de Montreal. 6.01 p. m. Llegada a Chicago con recorrido de 770 millas en 6 horas 51 minutos, completando el vuelo de 6.100 millas en 47 horas y media en el aire.

Los autores del hurto de un auto sostienen fuego con la policía, ayer tarde

El dueño del vehículo los reconoció y persiguió en unión de un cabo del Ejército, a quienes se unieron policías y expertos. Hallaron el auto abandonado. Tenía varias bombas

Antonio Ramos Martínez, natural de España, de 27 años de edad, chofer, del auto 35374, propiedad de Julio Fernández, vecino de Oquendo 105, denunció en la Décima estación de policía que anteayer, estando estacionado en la piquera de los Cuatro Caminos, fué alquilado por tres jóvenes bien portados, ordenándole que los trasladara a la calle G entre 19 y 21, en el Vedado.

Transitaba en esa dirección, agregó el denunciante, cuando al llegar a la Avenida de los Presidentes y 21, uno de los pasajeros se bajó, manifestando que iba en busca de un amigo, regresando momentos después e informando a sus acompañantes que no estaba. Le ordenaron que regresara entonces, y en los momentos que llegaba por la citada Avenida de los Presidentes a la Calzada de Zapata, los desconocidos, amenazándolo con los revólvers que portaban, lo obligaron a abandonar el vehículo, en el que continuaron velozmente en dirección al Cerro, no sin antes informar que comunicara su domicilio, pues ellos necesitaban el automóvil para un servicio, asegurándole que se lo devolverían una vez cumplida su misión.

Julio Fernández, dueño del expresado vehículo, marcado con el número 25374, como decimos anteriormente, transitaba anoche en un automóvil por la sequina de San Lázaro y Marina, cuando vió con sorpresa que su carro se encontraba estacionado en dicho lugar, fijándose que ostentaba la chapa número 594, del Estado, y estaba tripulado por tres individuos que, por sus señas, resultaban los mismos que estaban acusados por su chofer, Antonio Ramón Martínez, de ser los autores del hurto.

Como en aquellos momentos Fernández no viera a ningún vigilante, requirió el auxilio del cabo del Ejército René Luis Scott, destacado en la Universidad Nacional, quien montando en el auto de Fernández, se dirigió al auto de los desconocidos, quienes al darse cuenta de lo que ocurría, se dieron a la fuga no sin antes hacerles dos disparos.

Desde aquel momento comenzó la persecución de los desconocidos, quienes tomando por San Lázaro, llegaron hasta Campanario, por donde doblaron hasta Zanja, en cuyo lugar se incorporaron a la persecución el vigilante 1715, Félix Elozegui, el teniente Graña, el sargento Sampol y el vigilante Segundo Prende. Durante todo el trayecto los perseguidos hicieron numerosos disparos a la fuerza pública, la que repelió la agresión sin que los disparos hicieran blanco.

El auto de los desconocidos emprendió tan veloz carrera que se perdió de vista a los perseguidores en la Calzada de Infanta, siendo más tarde encontrado, con el motor funcionando y todas las puertas abiertas, en la esquina de Valle y Basarrate, donde había sido abandonado por sus ocupantes. Según el público, dos de ellos tomaron un tranvía y el otro desapareció por un callejón.

Al tener conocimiento de lo ocurrido el capitán Hidalgo, al mando de la Décima estación, dió aviso de lo ocurrido a la Jefatura. El doctor Ainciart ordenó que el vehículo fuera examinado por el teniente Codina, Jefe de la Sección de Explosivos, quien logró ocupar en la parte delantera del vehículo una bomba y otra en la parte posterior; una pistola calibre 38, con su peine descargado; seis balas de pistola y seis casquillos de revólver calibre 45.

CONTRIBUCIONES A FAVOR DE LAS FAMILIAS DE LOS AVIADORES DESAPARECIDOS

El Casino Español de la Habana, acordó en sesión celebrada por la Junta Directiva encabezar la suscripción iniciada entre sus socios para las familias de los aviadores Barberán y Collar con la cantidad de CIENTO CINCUENTA PESOS, contando ya con un buen número de adhesiones que en breve se irán publicando.

La Cámara Española de Comercio acordó también suscribir la cantidad de DOSCIENTOS CINCUENTA PESOS.

De las Colonias del Interior llegan todos los días adhesiones.

Varios barcos cooperarán en la exploración

Se centraliza la observación en las inmediaciones del Faro Fronteras, donde se cree cayeron

MEXICO, D. F. julio 15.—AP.—Simultáneamente con el anuncio de que el embajador español, señor Julio Alvarez del Vayo había identificado la cámara, el gobierno comenzó a movilizar sus fuerzas para localizar los restos del «C. Vientos».

Una escuadrilla de aviones se reunirá mañana en Frontera para reanudar la búsqueda, y el gobierno ha dado órdenes para que todas las embarcaciones disponibles se dediquen a buscar por la costa.

El gobernador Garrido Cañabal de Tabasco, ordenó que se movilizasen todas las fuerzas aéreas del estado.

El parte del Ministerio de Relaciones Exteriores fué dado a la prensa a la una y media de hoy, y decía como sigue:

«Boletín para la prensa:

«El señor Embajador de España don Julio Alvarez del Vayo, nos comunica que, obtenidos todos los datos necesarios del Ministro de la Guerra en Madrid, y examinada minuciosamente por el mecánico Madariaga la cámara encontrada en la barra de Chiltepec, la Embajada de España ha llegado a la conclusión de que indudablemente se trata de una de las cámaras salvavidas que traía consigo el «Cuatro Vientos».

«Dicha cámara lleva escrito: «Nacional Pirelli Manresa». Debajo en números pequeños, 30x4.50; a la derecha; en números mayores 4.50x21 y a la izquierda la marca de fábrica, representada por varias cubiertas saliendo del interior de un monigote con los brazos abiertos.

«Coincidiendo dichos detalles con las características de las cámaras que le fueron facilitadas al «Cuatro Vientos» en el aeródromo de Sevilla, y ante la inverosimilitud de que en lugar como el del hallazgo se encontrase abandonada una cámara de fabricación española, en excelente estado, además, aunque no lleve numeración especial depósito, que permita, con precisión matemática identificarla como perteneciente al «Cuatro Vientos», toda esa serie de circunstancias parecen no dejar lugar a duda.

«La cámara de referencia fué encontrada por el campesino Luciano Mezquita, quien al principio no dió ninguna importancia al hallazgo. Informado de ello, el agente consular de España en Alvaro Obregón (Frontera), don Antonio Villa G., se trasladó a la barra de Chiltepec, recogiendo la cámara, que enviada al consulado de España en Veracruz, fué finalmente reexpedida a la Embajada para que la examinase el mecánico Madariaga.

«Puede considerarse, por lo tanto, ya como indiscutible el hecho desafortunado de que el avión «Cuatro Vientos» cayó al mar en las proximidades de Puerto Alvaro Obregón. Continúa con toda acuciosidad la búsqueda en esta zona, para ver si es posible encontrar algo más en relación con la catástrofe.

«Nuevamente y en ocasión de este doloroso hallazgo, se han dado instrucciones a nuestro embajador en Madrid para que presente las condolencias del Gobierno y del pueblo mexicanos».

Este parte fué dado personalmente por el Ministro Puig Casauranc.

La barra donde fué encontrada la cámara pneumática está a unas treinta y cinco millas de Frontera, en la costa, por donde desagua en el mar el río Plátano. No se halla a más de cincuenta millas al Este de la Laguna Machona, donde Manuel Balcázar dijo que había encontrado los restos del «Cuatro Vientos».

EL PRESIDENTE DE PESQUERIA

En el cañonero «Juan Bruno Zayas» embarcó, ayer tarde, el Presidente de la República, quien fué acompañado hasta a bordo por el Secretario de Gobernación, el Alcalde de la Habana y el señor Juan Gronlier.

El Jefe de Policía, el Capitán del Puerto y otras autoridades acudieron a despedirlo al muelle de la policía del Puerto.

La perturbación estará hoy cerca de Jamaica con escasa intensidad

No hay peligro para Cuba durante todo el día de hoy. Lo más probable es que continúe por el Mar Caribe hacia el Oeste. Las observaciones de Jamaica aclararán hoy la situación

Repetimos hoy nuestra frase tranquilizadora: **durante todo el día de hoy no hay ningún peligro de ciclón para Cuba.**

La perturbación del Caribe no ha aumentado de intensidad, y se mueve algo más rápidamente hacia Occidente, debiendo encontrarse hoy en las inmediaciones de Jamaica.

NOTA OFICIAL

OBSERVATORIO NACIONAL, julio 15, a las 11 p. m.— La pertubación en el mar Caribe se encontraba esta tarde en las inmediaciones de Alta Vela. República Dominicana, sin que podamos precisar mejor la situación de su centro por la falta de observaciones al Sur de Haití. Continúa siendo de poca a moderada intensidad.—(Fdo.) **Millás.**

INFORME DE BELEN

OBSERVATORIO DE BELEN, julio 15. (10 p. m.)—La perturbación que apareció en la madrugada de ayer al Sur y cerca de la isla San Cristóbal se encuentra a estas horas a unas doscientas millas al Este de Jamaica con rumbo casi al Oeste. Hasta ahora no ha adquirido intensidad peligrosa, debido tal vez a su gran velocidad de traslación. Mañana, dentro de las primeras horas de la tarde puede empezar a sentirse en Jamaica, y también alcanzará su influencia a nuestra provincia oriental. Es lo más probable que la perturbación continúe su marcha por el Sur de Cuba hasta la parte occidental del Caribe. Las observaciones de mañana despejarán la situación.

El pleno oposicionista discutirá la nueva ley

El ABC dice que se marcha con mucha lentitud

Los reporters entregaron a Mr. Welles un memorandum. Visitas al experto electoral, Mr. McBain

Transcurrirá el día de hoy, por su festividad, completamente inactivo para la Mediación.

Será el de mañana, sin duda, destinado a poner en movimiento a los sectores que actúan en la solución de los problemas políticos del país.

Es posible que se reanuden las entrevistas entre los representativos del Gobierno y la Oposición y el Embajador Welles.

Al menos ello ha sido anunciado de un modo firme.

LOS PARTIDOS

El Partido Liberal se dispone a imprimir inusitada actividad a los trabajos de reforma de la Constitución y del Código Electoral de acuerdo con su propósito de contribuir a las innovaciones fundamentales que se intentan.

Formuladas las minutas de los proyectos las enviarán para su estudio al experto McBain.

Se espera que en igual forma que los liberales se pronunciarán los populares y los conservadores.

La de colaborar en las reformas del Código Electoral y de la Constitución es la encomienda de los Partidos Políticos.

De este modo, liberales, conservadores y populares, identificados con el Gobierno, cooperan a la solución de los problemas políticos del momento.

IZQUIERDA LIBERAL

Se nos informa que en Las Villas surgirá de un momento a otro la Izquierda Liberal, al calor de las tareas mediadoras.

Y se asegura que esta Izquierda Liberal tendrá su representación en el Congreso.

EL A. B. C.

El A. B. C. continúa trabajando de acuerdo con los planes y formas que determinaron su fundación.

Sin detenerse prosigue su camino: Ideología y Acción es su lema y al par el soporte en que se afirma.

¿Del futuro?

Nada por el momento.

Hemos interrogado a quien podía respondernos.

—¿Y la Mediación?

Nos dijo:

—Va ganando terreno, aunque se desarrolla con extraordinaria lentitud.

EL MARTES

Se espera que el martes regresen a la Habana algunos exilados políticos que permanecen en Miami.

Entre ellos vendrá el doctor Alejandro Vergara, oposicionista de acción y que ha sufrido largas condenas.

Ayer volvieron a Cuba los exilados doctor Lucilo de la Peña y señora Mariana de la Torre.

LOS REPORTERS Y EL EMBAJADOR

Mañana lunes visitarán al Embajador Welles los comisionados por la Asociación de Reporters.

Son los señores Enrique Palomares, Luis de J. Puñal, González Rebull y L. Marcer.

Entregarán al Embajador una declaración de principios de la Asociación de Reporters de la Habana sobre la libertad de la Prensa y la restitución a todos sus efectos del artículo 25 de la Constitución.

A ESTUDIO

El Gobernador de Camagüey, comandante Enrique Recio, manifestó en Palacio que la semana próxima los delegados de los Partidos Políticos recibirían del Embajador Welles un documento para su estudio e informe.

Se trata, seguramente, de puntos sobre la reforma de la Constitución y el Código Electoral.

EL REPRESENTANTE FISH

Un colega de la tarde publicó en su edición de ayer que el Honorable Hamilton Fish, representante del Partido Republicano al Congreso de los Estados Unidos, celebró en New York una larga entrevista con los señores Mendieta, Carlos de la Torre y Roberto Méndez Peñate.

El Honorable Fish se ha destacado por su campaña favorable a la oposición, así en la Cámara americana como en la Prensa neoyorkina.

El distinguido congresista goza de múltiples y sinceras simpatías entre los sectores oposicionistas.

LA SENTENCIA EN LA CAUSA DE LA Y. M. C. A.

Se encuentra en el Estado Mayor del Ejército la causa, ya fallada, que siguió un Consejo de Guerra por hallazgo de armas en la sociedad y M. C. A.

LA COMISION ELECTORAL CON MR. McBAIN

Celebraron una larga conferencia con el experto McBain los comisionados electorales de la Oposición.

Los señores Wifredo Albanés, José A. Guiteras, Rafael Santos Jiménez y José F. Castellanos cambiaron impresiones con el experto sobre reformas al Código Crowder, sobre la evitación del refuerzo electoral y la necesidad de abreviar el proceso de los escrutinios.

NO MAS COMISIONES

Los llamados sargentos de la política—representaciones de los comités de barrios—han solicitado constituir su comisión para colaborar en la Mediación.

Se nos asegura que el Embajador de los Estados Unidos no desea conocer nuevas comisiones; y en cuanto a tratar con ellas, ya está en funciones con las de la Oposición y la del Gobierno.

LA REFORMA CONSTITUCIONAL

En el bufete del doctor Cosme de la Torriente se reunió la Subcomisión que estudia la Reforma Constitucional.

Largo tiempo fué debatido el proyecto, siendo aprobado finalmente.

Se ha citado para el martes al pleno de los comisionados para dar cuenta con dicho proyecto.

Sabemos que entre otras medidas se establece la independencia absoluta del Poder Judicial, siendo de elección el presidente del Tribunal Supremo de Justicia.

En cuanto al fiscal del Supremo quedará sin contacto con el Poder Ejecutivo.

Se adoptan muchas más innovaciones fundamentales.

HABLA EL PADRE MANUEL MENDIOLA

El R. P. Manuel Mendiola, sacerdote camagüeyano, ha hecho importantes declaraciones a un colega de la tarde como miembro de la O. C. R. R., en el sentido de que debe restablecerse la Constitución de 1901, concederse el sufragio universal, con el voto «escalonado» para la mujer y aprovechar los servicios de Sumner, para cortar el Apéndice a la Constitución que menoscabe nuestra soberanía. Se pronuncia por la mediación amistosa. Cree que el sector que ha enfocado mejor el problema de la mediación ha sido la Unión Nacionalista, desde el punto de vista político, pero como sector de acción, el organismo a que pertenece la O. C. R. R.

Al hablar de la Constitución, pronunció el Padre Mendiola las siguientes frases:

—Entiendo que debe restablecerse la Constitución de 1901. Ella, con todos y para todos, garantiza la libertad y debe recobrar su prestigio y ser colocada nuevamente como una divinidad intangible. Considero esa Constitución suficientemente humana y discretamente nacionalista, capaz de prestigiar a Cuba ante todos los hombres libres del mundo. Naturalmente, debe suprimirse el apéndice.

Y agrega el P. Mendiola:

—Debe extirparse el Apéndice constitucional, cualquiera que menoscabe nuestra soberanía. Debemos conservar el prestigio de nuestro idioma y de la religión de la casi totalidad de nuestro pueblo, por cuanto conservando incólume nuestra soberanía o personalidad internacional, podemos rendir a los buenos vecinos el homenaje de afecto y de gratitud que les debemos.

LEVANTADA LA CENSURA A LOS PERIODICOS

El Secretario de la Presidencia declaró anoche, hablando con los periodistas, que el Presidente de la República había ordenado, antes de salir para una excursión de pesquería por las costas cubanas, que se levantara la censura a que estaban sometidos los distintos rotativos que se editan en esta capital.

Sumario de esta Edición

	Páginas
Abela (caricatura)	3
Cables	2-3-24
Crucigramas	4
Católica (Información general	21
Cines (cartel del día)	4
Crónica Habanera (social)	5-7-9-11-19
Defunciones	9
Distrito Central	12
Editorial	3
España (Cables y Comentarios)	13
Estado	4-18
Farmacias de turno	8
Guanabacoa al día	18
Habaneras (sección femenina)	8
Hacienda	2
Inventos, innovaciones y curiosidades	4
Juzgados de Primera Instancia	5
Matanceras	4
Música y Músicos	4
Mercantil	19
Política	12
Puerto	11
Radio y Electricidad	10
Sanidad	2
Sociedades Españolas	8
Sports	14-15-16
Sociedades Españolas	8
Telegramas	5
Terminal	11
Tribunales	2-18
Viajeros	11
Viboreñas	4
LECTURAS:	
«Almanaque Americano», por M. R. Maribona Viña	2
«La Actualidad», por León Ichaso	13
«Bromas y Veras», por Joaquín Aristigueta	4
Políticos y Prensa	13
«Divagaciones de un español», por José Aixalá	20
«Un ejército de destrucción invade a Nueva York»	20
«Del Lejano Ayer» por R. A. Catalá	20
«Farraca de Feria» (entrevista con el autor, F. de C.)	18
«Un día en Nueva York», por Walter R. Douglass	20
«Barberán y Collar», por la doctora María Caracuel de Ruiz	20
«Criminología» por Gastón Mora	24
«Al margen del cable» por Raúl Maestri	24

M.E.C.D. 2016

300 EMPLEADOS DE LA STRIA. DE SANIDAD RECURRIRAN ANTE LA COMISION DEL SERVICIO CIVIL

10 paratíficos existen en el Central Violeta

Contaminación de las aguas para consumo

En Consolación del Sur sólo hay 12 casos de paludismo. Envío de vacuna antitífica al interior

El capitán Guillermo Lage, Jefe de Despacho de la secretaría de Sanidad y Beneficencia, recibió ayer tarde un telegrama del doctor César Pérez Nodal, Inspector General del Ramo, Comisionado Especial del doctor Madan, en distintas regiones pinareñas afectadas por el ciclón de hace quince días, informando que en Puerto Esperanza sólo ha tenido conocimiento de la existencia de doce atacados de paludismo y en Consolación del Sur, tres.

Significa el doctor Nodal haber tomado las medidas profilácticas indicadas en estos casos, así como que, por el momento, no necesita ningún material para continuar la inmunización de los vecinos.

NO HAY NUEVOS CASOS

También el doctor Juan B. Romero, médico del hospital Las Animas que se encuentra en Jagüey Grande, Matanzas, combatiendo un brote palúdico, informó ayer a la Superioridad no haber registrado ningún nuevo caso, creyendo, por tanto, encontrarse dominada la pequeña epidemia.

Agrega que los enfermos son convenientemente atendidos, encontrándose aislados en sus domicilios.

PIDEN VACUNA ANTITIFICA

En la dirección de Sanidad se recibieron ayer distintos telegramas de jefes locales del interior de la República solicitando se les envíen cantidades de vacuna antitífica, entre ellos, el de Holguín, 500; Sabaiguán, mil; Yaguajay, mil, y Guantánamo no haber recibido las 500 solicitadas hace varios días.

El director de Sanidad, doctor López del Valle, dispuso que por el Jefe del Material fueran servidos los pedidos.

DIEZ PARATIFICOS

Informó ayer a la Superioridad el doctor Naranjo Jefe Local de Morón, estar convencido de que el brote paratífico que se registra en estos momentos entre los vecinos de la colonia San Juan, del central «Violeta» obedece a que las aguas del pozo de que se abastecen, están contaminadas. Dicho pozo sufrió serios desperfectos cuando el ciclón del tres de noviembre pasado.

El doctor Naranjo ha remitido al Laboratorio Nacional, para su análisis muestras de sangre extraídas a cuatro de los enfermos.

DOS CASOS DE TIFOIDEA

El jefe local de Quemados de Güines comunicó ayer que Eduardo Rodríguez, de 57 años de edad, padece de fiebre tifoidea; y el jefe local de Sagua la Grande, dió cuenta padecer la misma enfermedad el menor José Ramón Rodríguez, de 12 años de edad. Ambos enfermos, según los referidos jefes locales, han sido convenientemente aislados, procediéndose a la vacunación de los vecinos colindantes. f-

HITLER FELICITA A MUSSOLINI POR LA FIRMA DEL TRATADO

BERLIN, julio 15 (AP) — El Canciller Hitler envió hoy un mensaje de felicitación al premier Mussolini, por haberse firmado el llamado Pacto de las Cuatro Potencias, por Alemania, Francia, Inglaterra e Italia.

El mensaje decía:

«La firma del tratado me brinda la oportunidad de enviarle mi más sincera felicitación, por este acto que servirá para estrechar los lazos de amistad entre ambas naciones, y que fué llevado a cabo a pesar de múltiples dificultades, gracias a la iniciativa y habilidad de Vuestra Excelencia. En la actual crítica situación del mundo, este acto de cooperación por parte de las cuatro potencias, es un rayo de esperanza para los pueblos europeos».

SIN COMPROBAR LAS DENUNCIAS CONTRA EL HOSP. DE JOVELLANOS

Regresó ayer de Jovellanos el señor César Faes, jefe de Archivo y Correspondencia de la Dirección de Sanidad, a donde fué como comisionado especial del secretario del ramo para investigar ciertas irregularidades denunciadas contra el hospital civil.

El señor Faes asegura que, en el curso de su inspección pudo apreciar la buena administración existente en el referido centro benéfico, siendo digna de felicitación la labor que realiza su director el doctor Domingo paz, quien con un reducido presupuesto lleva a cabo una buena labor.

JOVEN CORISTA DE PAYRET VICTIMA DE UN ATAQUE

En las últimas horas de la tarde de ayer, cuando se encontraba en ensayo en el Teatro Payret, donde trabaja como corista, fué víctima de un fuerte ataque de nervios la joven Conchita Fernández, natural de la Habana, de 17 años de edad y vecina de Zulueta 26, siendo conducida al primer centro de socorro, donde el médico de guardia doctor Pirri, le prestó los primeros auxilios. Restablecida nuevamente, la joven fué trasladada por sus amigos hasta su domicilio.

NO SE SUSPENDERA LA FIESTA ESCOLAR DEL «INSTITUTO EDISON»

Hoy a las 9 a. m. se celebrará, en el Teatro Tosca, la fiesta de fin de curso del »Instituto Edison», para la cual se ha preparado un atractivo programa.

La suspensión de los espectáculos públicos no reza con este acto que es puramente escolar. Así lo manifestó el doctor Ramiro Guerra, quien fué consultado sobre el caso.

Un propietario denuncia que el Sr. Sarrá, en combinación con un tal Pintó, trata de despojarlo

Planteó un juicio hipotecario, a pesar de la Ley de Moratoria, y se nombró administrador judicial a un empleado de Sarrá, el que, después de separado del cargo, trata de cobrar alquileres

SEGUN noticias que nos merecen crédito, el señor José Leis, propietario de una casa conjuntamente con el señor José Abelenda, ausente en España, ha denunciado a la Policía Judicial actos ilícitos que parecen tener por objeto colocarles en condiciones de perder el inmueble, hipotecado al señor Ernesto Sarrá.

He aquí los hechos que denuncia y cuyo interés público justifica la importancia que le damos al asunto trayéndolo a este lugar para comentarlo.

El acreedor hipotecario interpuso el 29 de abril del presente año procedimiento sumario en ejecución de su crédito por la falta de pago de una mensualidad de intereses, a pesar de regir la Ley de Moratoria Hipotecaria.

Se estableció el procedimiento en el Juzgado de Primera Instancia del Sur, el Juez despachó la ejecución y mandó entregar el bien hipotecado para que quedase en administración judicial, la que comenzó el 4 de mayo.

El nombramiento recayó, según el denunciante, a cuyas manifestaciones nos atenemos, en el señor Jose Pinto, «empleado del señor Sarrá», pero al recurrir contra la resolución el copropietario, el nombramiento se dejó sin efecto el 29 de junio, haciéndosele saber a los inquilinos, y desde luego al propio administrador judicial.

No obstante esto ocurre, y ello ha dado motivo para la denuncia, que el señor José Pintó, quien dejó de ser, por disposición del Juez que lo nombró, administrador judicial del inmueble, ha pretendido con posterioridad cobrar alquileres, y al negarse los inquilinos a pagárselos, por no reconocerle personalidad, estableció contra algunos demanda en el Juzgado Municipal del Vedado, realizando, a la vez, actos de coacción.

Todo esto el copropietario lo estima constitutivo de delitos, de los cuales se derivan perjuicios para sus intereses, y lo denuncia con el fin de que se proceda judicialmente no sólo contra el señor José Pinto, quien dice se atribuye facultades que no tiene porque fué desposeído del cargo de administrador judicial del inmueble, sino contra el acreedor hipotecario, al que señala como inductor.

Planteada la cuestión en los términos que dejamos expresados, sin haber puesto nada de nuestra cosecha, los tribunales verán en su día si hay o no lugar para aplicar sanciones punitivas, cosa que es obvio corresponde exclusivamente a quienes tienen la altísima misión de administrar Justicia. Pero en esto no se trata simplemente de la intención de realizar el cobro de cantidades determinadas en perjuicio de tercero, atribuyéndose para ello una facultad que dejó de tenerse y por lo tanto no puede ejercitarse; se trata, al privar de momento a los deudores, de la renta que produce el inmueble, de impedirles el cumplimiento de su obligación con el acreedor y facilitar así la ejecución del crédito hipotecario. Esto se infiere de los hechos, y aunque no existe señalada en el Código pena para castigarlo, porque el legislador no previó que llegara a hacerse nada semejante, debe ser tenido en cuenta por los jueces llamados a intervenir en el proceso que seguramente se instruirá como consecuencia de la denuncia de réferencia.

Según manifestación del denunciante, persona responsable, lo que le está sucediendo no constituye una novedad. Para despojar a los deudores hipotecarios al parecer, emplean ciertos acreedores los mismos o parecidos procedimientos, al margen de la Ley y aun infringiéndola Si ello es cierto, en todo o en parte, nada más indicado, y al propio tiempo justo, que aprovechar la oportunidad que se presenta para obtener que el castigo de lo que a todas luces tendría carácter de delito, sirva de ejemplaridad e impida la repetición de tales hechos. En esto no puede andarse con contemplaciones, no ya por lo que importa al prestigio de la Administración de Justicia, que se pondría en entredicho, sino por lo que significa para el orden social que todos nos sepamos amparados realmente en nuestros derechos. No cabe discutir que el acreedor ejercite todos los que esté en actitud de utilizar para obligar al deudor a que cumpla su obligación, prescindiendo aquél, si su conciencia se lo permite, de lo moral; pero nunca de lo legal, porque para encerrarlo en ese terreno debe haber jueces en Berlín.

Esperemos a ver cómo actúan.

Un ladrón fué arrestado por un vigilante

El cómplice se dió a la fuga. Había subido al balcón de una casa, escalando por un poste

El vigilante 1932, Antonio Pérez, presentó ante el oficial de guardia en horas de la madrugada en la Octava Estación al mestizo Alberto Ramírez, de 22 años de edad y vecino de Estévez número 72, habitación número 8, por haberlo sorprendido cuando en unión de otro individuo que logró fugarse, intentaron realizar un robo frente a la casa número 18, de la calle A.

LA SORPRESA

Hizo constar el agente que salió de su domicilio situado en B número 6, entre Desagüe y Peñalver, y al llegar a la esquina de A sorprendió a un individuo de raza negra en el balcón de la expresada casa, hasta donde había llegado escalando un poste y a Ramírez, en la esquina, cuidando la presencia de la policía.

Agregó que al darse cuenta dichos individuos de su presencia se dieron a la fuga, logrando solamente el arresto de Ramírez, después de haberle hecho varios disparos al aire.

El acusado negó el hecho y una vez instruido de cargos fué enviado al Vivac por todo el tiempo que señala la ley.

GRATITUD DEL COMITE PRO JUAN G. GOMEZ

Los señores Saturnino Escoto Carrión, B. Recio y G. Kesser nos dirigen una carta, según la cual, en su carácter de presidente, vocal y secretario de la Comisión organizadora de la ofrenda floral llevada a cabo hace tres días en recuerdo del ilustre patriota Juan Gualberto Gómez, nos ruegan hagamos público su gratitud a cuantos cooperaron, con el pueblo y la prensa, al mayor lucimiento del mencionado acto.

Almanaque americano

JULIO 16 1810

Deposición de Carrasco, gobernador de Chile.

LOS miembros de la Real Audiencia se presentaron muy temprano el 16 de julio de 1810, en el palacio de gobierno de Santiago e hicieron despertar al brigadier de Ingenieros don Francisco García Carrasco, que fungía de capitán general o «presidente de Chile».

En tiempos de la colonia, aquel «reino» tenía la denominación de «presidencia».

Levantóse mal humorado Carrasco, pero los señores oidores lo convencieron de que la situación se había puesto muy grave; y el único remedio era que presentase la renuncia de su elevado cargo.

Efectivamente, Santiago era un hervidero. Las familias más distinguidas y pudientes—«los Larraines, los Errázuriís, los Eizaguirres»—fueron allí la vanguardia patriota, iniciadores de la propaganda independiente.

Como Santiago carecía de imprentas, los agitadores se veían precisados a circular proclamas manuscritas, que los impacientes lectores se arrebataban de las manos.

El gobernador Carrasco, enterado de esos trabajos y enfurecido, había detenido tres personas de las más notables y las había enviado a Valparaíso para embarcarlas luego a Lima, a la disposición del virrey del Perú, de quien Chile dependía.

Esos tres presos eran: don José Antonio de Rojas, decidido revolucionario, en cuya casa se efectuaban las reuniones; don Juan Antonio Ovalle, procurador del cabildo; y don Bernardo Vera Pintado, abogado eminente y bardo de fácil inspiración, llamado «el poeta de la revolución».

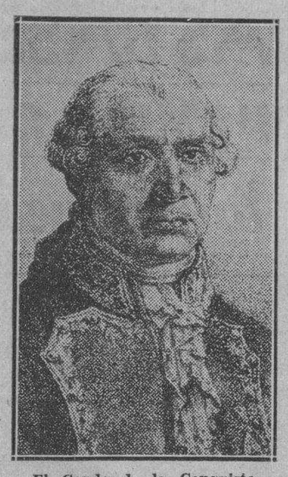

El Conde de la Conquista

Carrasco gobernaba con falta de tacto y sobra de despotismo. Se vió envuelto en «cuestiones con la Universidad, con el cabildo eclesiástico, con el cabildo secular y hasta con el tribunal de minería».

La prisión de los tres patriotas acabó de excitar los ánimos. El pueblo armado recorría de noche las calles en son de guerra.

Volviendo al día de la fecha, diremos que el gobernador convocó a cabildo abierto y presentó su renuncia, que fué aceptada.

En el fondo se trabajaba por la independencia, pero aparentemente se hacían las cosas para gobernar las colonias por medio de juntas, conservándolas para Fernando VII, mientras él estuviese prisionero o no hubiese gobierno nacional en España.

Por eso, «dentro de la ley», se nombró para sustituir a Carrasco al anciano de ochenta años don Mateo de Toro Zambrano, conde de la Conquista, que como brigadier de milicias, era el militar de mayor graduación, requisito que exigían las leyes de la Corona para tales casos.

El viejo conde parecía convenir a todos. El partido realista creyó que siendo chileno, su nombramiento dejaría satisfechos a los patriotas; y contaban con su avanzada edad para manejarlo a su antojo.

Resultó que Toro Zambrano fué juguete de unos y otros. Al fin, se inclinó del lado de los patriotas y meses más tarde renunciaba, para que se formase el famoso cabildo abierto de septiembre, «notable asamblea, compuesta del cabildo de Santiago, funcionarios civiles y militares, dignatarios de la Iglesia y cuatrocientos ciudadanos principales.

Este cabildo creó, la «primera junta nacional», con siete miembros y dos secretarios. Se confirmó en el mando supremo al conde; pero lo ejerció sólo de nombre, pues el ilustre patricio doctor Juan Martínez de Rozas controló la situación y la encaminó francamente hacia la independencia.

Y así el débil don Mateo del Toro Zambrano vino a ser en Chile, aunque nominalmente, el último gobernante español y el primer gobernante nacional.

M. R. MARIBONA VIÑA.

Rindieron homenaje en memoria de Martí los tripulantes de la fragata "Presidente Sarmiento"

El capellán de la nave argentina pronunció un bello elogio de la personalidad internacional del Apóstol. La banda de la fragata amenizó el acto. Desfilaron ante la estatua de Martí

Ayer de mañana, en hermosa demostración de cariñoso respeto a la personalidad histórica de José Martí, el apóstol de las libertades patrias cubanas, rindieron hermosa ofrenda floral ante su estatua, en el Parque Central, los marinos de la fragata «Sarmiento».

Fué un homenaje que la ciudad agradeció, premiando con aplausos la marcha de los marinos argentinos a través de nuestras calles principales para llegar hasta junto a la sencilla estatua de Martí.

Dos pelotones marcharon, uno de guardias marinas y otro de miembros de la tripulación. Iba la banda de música del buque y en lugar adecuado de la formación, el oficial abanderado, llevando desplegada la enseña azul y blanca de la República Argentina.

Ante la estatua, en ceremonia imponente, la oficialidad que mandaba la fuerza depositó hermosa corona de rosas. Inmediatamente, el doctor Luis Bertoni Suárez, capellán de la fragata «Sarmiento», pronunció este bello discurso de loa a la personalidad de Martí:

«Repetidas veces en su vida trentenaria ha llegado la fragata «Presidente Sarmiento» a rendir su bordo en las simpáticas orillas de la isla maravillosa que obstenta orgullosamente el bien merecido cetro de reina de las Antillas; repetidas veces también, mecida por el mismo viento, flameó en sus mástiles, junto al pabellón celeste y blanco que aprisiona el sol entre sus pliegues, la bandera azul y blanca de Cuba que arrebató del cielo la estrella más pura y resplandeciente, al volar por las alturas con las alas de la gloria; y ahora, una vez más, atracada a vuestro muelle, pegada a vuestra tierra, como para auscultar mejor las palpitaciones de su alma amiga, ha volcado en la calle un puñado de cadetes y tripulantes, en cumplimiento de su misión sagrada de paz y confraternidad con todos los pueblos de la tierra, pero muy especialmente con aquellos que, por descender de la misma madre, arrogante y generosa, recibimos en herencia la misma sangre en las venas, el mismo idioma en los labios, la misma religión en las conciencias, las mismas tradiciones en la memoria, el mismo empuje en las voluntades e idénticos ideales en el espíritu.

«Aquí estamos para que contemplen, con sus propios ojos, estas nuevas generaciones de marinos argentinos la tierra prodigiosamente rica y hermosa que fascinó desde su descubrimiento a todos los conquistadores y a todos los aventureros, que despertó tantas veces la codicia de los piratas que soñaban con ella como el botín supremo de todas sus andanzas, y que floreció en una primavera pujante de evolución y progreso.

«Pero más grande que la admiración que podemos sentir por la belleza de vuestra tierra y el adelanto material de vuestras ciudades es la que experimentamos por el alma de vuestra patria, que es la historia de sus gestas heroicas.

«El anhelo de cristalizar en un homenaje esa admiración nos ha reunido al pie de este monumento erigido por la veneración de su pueblo al más grande, al más completo, al más genuino de sus representantes.

¿Quién como José Martí puede mostrar al mundo, reunidos en una persona, todos los rasgos característicos de una generación vogorosa, altiva, estudiosa, arriesgada y valiente?

Su vida comienza con la batalla su adolescencia se templa en la lucha, su juventud se acrisola en el sufrimiento y en la persecución, la cárcel y el destierro afirman su virilidad, y en todo y por todo campea su ideal claro, luminoso, que lo guía, lo sostiene reemplazando con su fortaleza moral la debilidad de su cuerpo agotado por la intensidad del estudio y las privaciones del exilio.

España, Guatemala, México, Estados Unidos, Venezuela y Costa Rica regocen sus enseñanzas. Su palabra vibrante de orador tribunicio relampaguea con luminosidades de centella, su alma delicada de poeta se trasfunde en la filigrana de sus versos cuando canta a la feminidad y a la niñez, su vivacidad mental salta de los graves estudios sociológicos o de los austeros problemas constitucionales a la galanura del comentario literario y de la crítica del arte; pero siempre, en cualquier latitud que se halle, por propicio que le sea el ambiente y fácil la vida, con la auerola de genio que le coronaba, le sigue obsesionando la misma idea que a los 17 años le llevó a la cárcel; la libertad de su Patria.

La sangre hispana, única, pero valiosa heredad que recibiera de sus padres, había introducido en sus venas algo de Cervantes para sus geniales producciones literarias, pero había infiltrado en su espíritu mucho más de generoso Quijote, ansioso siempre de nobles aventuras, por arriesgadas que fueran, en favor de quien era para él la princesa de sus ensueños, la dama de sus esperanzas: La Patria y no pudo contenerse más.

Había sonado la hora de romper lanzas; y salvando el océano que le separaba de su amada, como si cruzara el foso de un castillo llegó, dispuesto a libertar por la fuerza a su Señora del largo cautiverio que sufría.

Nada le amedrentaba, nada le detenía. Y dispuesto a ser ejemplar en todo, trocó la pluma por la espada, y la cátedra por el campo de batalla de Dos Ríos y allí se consagró su prédica libertaria, cayendo como bueno envuelto en un girón de su bandera.

Cadetes argentinos:

Esta es la gran figura prócer de Cuba que por ser de Hispano América la reclamamos también como gloria universal, pero especialmente americana. Como argentinos nos cabe el orgullo de haber contado a este héroe entre los representantes diplomáticos de nuestro país en el extranjero, y por eso nuestro homenaje, además de ser inspirado por un sentimiento de admiración, nace de un deber de gratitud hacia quien desinteresadamente honrara con su nombre a nuestra Patria.

Sea el perfume de estas flores símbolo de la veneración de nuestros espíritus; sea el recuerdo de su vida fuente fecunda de enseñanzas y ejemplos para nosotros, como lo es para nuestros hermanos de Cuba; y sea la gloria que se aspira ante esta genial figura la que agite siempre juntas las dos banderas blancas y azules:

La que es cielo de la estrella y la que es cielo del sol.

Concentra el Gobierno de los E. Unidos sus esfuerzos en el aumento de trabajo y sueldos

Ante la brusca alza de los precios, el consumidor se ve enfrentado con dificultades crecientes que sólo tendrán solución habiendo más trabajo y pagando mejores jornales

NUEVA YORK, julio 15 LUIS Mendoza y Cía.—La noticia del éxito alcanzado por el plan de restricción del acreaje algodonero y la autorización dada por el Presidente para aplicar el impuesto a los procesos manufactureros de esa fibra son los acontecimientos más importantes de las últimas 24 horas. Un experimento sin precedentes como el que se está intentando en las industrias algodoneras y del trigo está llamado a crear una atmósfera de incertidumbre durante determinado período de tiempo. Que tales acontecimientos estaban ya en gran parte descontados queda demostrado por el enorme con sumo de algodón habido en el mes de junio, que fué casi el doble del alcanzado en análogo mes de 1932. Sería interesante saber hasta qué punto la esperada elevación en precio de las materias primas y productos manufacturados ha contribuído a acelerar la actividad industrial. Hasta el comercio detallista ha mejorado de dos semanas a esta parte, pero esa mejoría no ha sido proporcional a la actividad del comercio mayorista. Ante la brusca alza de los precios, el consumidor se ve enfrentado con crecientes dificultades a menos que haya más trabajo y se paguen mayores jornales. Afortunadamente, el Gobierno se da cuenta de ello y concentra todos sus esfuerzos en la difusión del trabajo y en el aumento de las nóminas de pago. Es grato advertir el tono ya más sereno adquirido por el mercado durante la sesión de ayer. Sin embargo, la reacción de última hora delató la presencia de la liquidación de utilidades y posiblemente el advenimiento de más reajustes.

Thomson and McKinnon

Una petición a McBain sobre la Universidad

El Colegio de Contadores pide que se cree la Facultad de Ciencias Económicas en ella

La Junta Administrativa del Colegio de Contadores Profesores y Peritos Mercantiles de la Provincia de Santa Clara, en sesión celebrada el 13 del actual, acordó dirigir comunicación al experto Howard Lee Mc Bain, sugiriéndole la conveniencia de que al reorganizar y adaptarse la enseñanza universitaria de acuerdo con las modernas tendencias, se cree la Facultad de Ciencias Económicas en iguales condiciones de funcionamiento y organización que cualquiera otra Facultad del máximo Centro Docente, donde se cursen las carreras de Contador Público Autorizado, Contador Industrial y Doctor en Ciencias Económicas para que puedan seguir sus estudios los que se inician en la enseñanza graduándose en las Escuelas Elementales de Comercio que funcionan en las capitales de provincia.

Numerosas son las razones que aduce el Colegio en su solicitud, entre ellas la de que la juventud cubana estará aún mejor preparada para la lucha por la vida y derivará en sus actividades hacia las disciplinas propias de los estudios comerciales, financieros y económicos, desviándose de la Medicina y la Abogacía, Ingeniería, Farmacia, etcétera, cuyo porcentaje aumentaba año tras año.

Termina el Colegio indicando a Mr. Mc Bain que el señor Miguel Gutiérrez Sánchez, director que fué de la Escuela Superior de Comercio de la Habana y actualmente es inspector general de la Enseñanza Comercial podría poner en sus manos los mejores antecedentes y ofrecerle su valiosa experiencia sobre el particular.

No saben si continuarán trabajando en la oficina

Situación de los políticos en las cárceles

Hay un solo detenido, sujeto a proceso militar, según informes del Estado Mayor

Hay un solo preso político sujeto a la jurisdicción militar en las cárceles del interior de la República, según informan en los centros militares. Se nombra Francisco Cardeiro.

Los detenidos por determinadas actividades contra la paz pública están sujetos a causas en Juzgados de Instrucción, sin que conozca de ellos la jurisdicción militar.

Los que aun están en el Castillo del Príncipe y en el Presidio Modelo son los encartados en la causa número 13 de 1931 y otros procesos militares, así como a Consejos de Guerra y condenados por sentencia dictada por tribunales militares que los juzgaron.

ACTO AYER EN ATARES

Hubo una fiesta ayer en el Castillo de Atarés con motivo de la terminación de las obras de ampliación de distintas dependencias del mismo que llevaron a cabo miembros de la Sección de Ingeniería del Ejército. La fiesta terminó con un almuerzo criollo, al que fueron invitadas distantas autoridades militares y representantes de la prensa.

No se ha hecho el movimiento de empleados

Hasta que no se publiquen en la Gaceta los presupuestos, no se podrán hacer nombramientos

Como en distintas ocasiones hemos publicado, los empleados de la Secretaría de Sanidad y Beneficencia, la mayoría, se encuentran en estos momentos como si estuvieran cesantes, ya que por una disposición superior, no firman en el libro de entrada oficial sino en unas hojas impresas al efecto, que no les autoriza a cobrar haberes caso de que cuando el movimiento del personal se lleve a cabo tan pronto se publiquen en la Gaceta Oficial los nuevos presupuestos de 1933—34, queden definitivamente fuera del Departamento.

Como quiera que en estas condiciones se encuentran muy cerca de trescientos viejos sanitarios que la Ley del Servicio Civil ampara en caso de ser cesanteados sin el previo expediente administrativo donde se le comprobase cualquier irregularidad grave y, además, señala la propia Ley del Servicio Civil un término de veinte días para tener derechos a cualquier reclamación, esos empleados, según se nos ha informado, se aprestan a recurrir.

Será la primera vez que tantos empleados de una misma dependencia del Estado recurran, a un mismo tiempo, ante la Comisión del Servicio Civil, con vista de la situación en que se encuentran, pues la mayoría, como dejamos expuesto, ignora si continuará prestando sus servicios en la Secretaría.

Según también hemos sido informados el movimiento del personal de la Secretaría, esto es, los nombramientos de acuerdo con la forma en que figuran las plazas en los nuevos presupuestos, no se llevará a cabo mientras no sea publicada la edición extraordinaria de la Gaceta Oficial conteniendo aquellos.

FELICITACION AL DOCTOR GUIRAL

Muchas fueron las felicitaciones que recibió ayer el doctor Enrique J. Guiral, Letrado de la Secretaría de Sanidad, con motivo de su onomástico. Telegramas del interior de la República y comisiones de grupos políticos y amigos particulares, recibió el joven letrado, así como un libro donde consta el árbol genealógico del Club Político Liberal del Barrio de Chavez.

PETICION DEL CONSUL DE CHILE

El doctor López del Valle, Director de Sanidad, recibió ayer un atento escrito del Cónsul General de la República de Chile en la Habana, solicitando copia de las Ordenanzas Sanitarias, Reglamento del Abasto de Leche y sus Derivados de Carnes y Alimentos de narcóticos etc. con el propósito de remitirlos al doctor Guzmán Director de Sanidad de su país que a su paso por esta Capital hace pocas semanas le dejó comisionado para ello.

El Jefe de Publicaciones de la Secretaría de Sanidad será el encargado de complacer a dicho representante chileno.

La protesta en contra de los nuevos impuestos ha tenido repercusión en provincias

Las Corporaciones Económicas de Santiago de Cuba, reunidas en asamblea magna acordaron dirigirse a los Representantes a la Cámara para que se opongan a la aprobación de esa ley por ejemplo, el nuevo impuesto que se pretende implantar sobre las confecciones de tejidos, que, al recargar las confecciones, dejando libres a los particulares para ejercer esta industria, da motivo a competencias ilegales por aquellos que viven al margen de la Ley, sin pagar contribuciones, ni impuestos de ninguna clase. En general todos los impuestos que estamos pagando actualmente carecen de verdadero sentido práctico, puesto que, en su aplicación, quizá por su mala organización, o por la abusiva cuantía de los mismos, ocasionan contrabandos y clandestinajes, que no traen otro beneficio que la no recaudación por parte del Fisco, y la ruina de aquellos comerciantes honrados que no quieren seguir tan ruinosa competencia.

Por todo esto esperamos que usted habrá de hacer un detenido estudio de este asunto, y que nos concederá su apoyo decidido, oponiéndose enérgicamente en las discusiones de la Cámara a que estas leyes sean aprobadas, con lo que le hará un gran beneficio al pueblo de Cuba, a su Comercio, a su Industria, a su Agricultura, al consumidor necesitado, que ve encarecerse cada día su modo de vivir, en fuerza de impuestos y más impuestos que le agotan y no puede ya resistir.

Pero si es que las circunstancias exigiesen un mayor y nuevo sacrificio de todos, sugerimos la conveniencia o necesidad de que ese Congreso cuente para lo que hubiere de legislarse en materias económicas con la autorizada opinión y conocimientos innegables de las corporaciones mercantiles e industriales y demás entidades similares.

Anticipámosle nuestras expresivas gracias por tan señalado favor que esperamos merecer de usted, quedamos sus muy attos., affmos. y ss. ss.,

(Fdos.) Club Rotario de Santiago de Cuba; Felipe Salcines y Emilio López, secretario y presidente, respectivamente, de la Unión de Detallistas e Industriales de Santiago de Cuba; Rufino Pila y José Fernández Menéndez, secretario y presidente p. s. r., respectivamente, de la Cámara de Comercio de Santiago de Cuba. Venancio Maeri y Manuel Mayo, secretario y presidente p. s. r., respectivamente, de la Asociación de Comerciantes de Santiago de Cuba; Miguel Llivina Lloveras y Pedro Díaz Rodríguez, secretario y presidente, respectivamente.

Como se nos pide, damos acogida a lo siguiente, que revela la reacción producida por los proyectados recargos tributarios:

Santiago de Cuba a 13 de julio de 1933.

Sr. José I. Rivero.

Director del DIARIO DE LA MARINA.

Habana.

Distinguido señor:

Ruego a usted la bondad de ordenar que sea insertado en las columnas de ese diario de su digna dirección, el adjunto escrito que en cumplimiento de acuerdo tomado por la Asamblea de Corporaciones Económicas celebrada en el día de ayer en el local del Centro de Detallistas e Industriales de esta ciudad, dirigimos a los señores Representantes de la República, con motivo de los nuevos impuestos recomendados a ambas Cámaras por el Ejecutivo.

Agradeciéndole de antemano su acostumbrada benevolencia para con esta Asociación, nos repetimos de usted sus attos. y affmos. amigos y SS. SS.,

Asociación de Comerciantes de Santiago de Cuba.

Miguel Llivina, secretario.

J. C. B.

Santiago de Cuba, 13 de julio de 1933.

Distinguido señor:

Nos honramos en poner en su conocimiento que en el día de ayer, por iniciativa del Club Rotario de Santiago de Cuba, y previa citación al efecto, se reunieron en el local social de la Unión de Detallistas e Industriales de Santiago, la directiva de esta sociedad y la del Club Rotario, la de la Asociación de Comerciantes de Santiago de Cuba, y la de la Cámara de Comercio, para tratar acerca de la nueva Ley de Impuestos que se está discutiendo actualmente en la Cámara de Representantes, por mensaje del Ejecutivo, después de haber sido aprobada, com pequeñas enmiendas, en el Senado de la República.

En dicha Asamblea Magna se trató ampliamente todo lo concerniente a este asunto, pesando el pro y el contra del mismo, y finalmente, se tomaron los siguientes ACUERDOS:

Primero: «Se ratifica todo lo ac«tuado por cada Asociación, y que se «les haga presente a la representa«ción que cada uno haya designado «en la capital de la República, la ce«lebración de esta Asamblea».

Segundo: «Interesar de las demás «corporaciones económicas de la pro«vincia su adhesión para mantener «un frente único y decidido, para «evitar la aprobación de los impues«tos recomendados al Congreso por «el Ejecutivo».

Tercero: «Que cada Asociación por «medio de sus secretarías cooperen «al logro de unificación con las de«más entidades análogas de la pro«vincia, y entre sí y esta Asamblea».

Cuarto: «Que se dirija telegrama «al señor presidente de la Cámara «de Representantes y secretario de «Hacienda, y carta a cada uno de «los señores Representantes de esta «provincia, rogándoles que se opon«gan a la aprobación de la Ley».

Quinto: «Que cada Asociación con«voque a sus respectivos asociados a «la junta general, o por medio de «un referéndum, para conocer la «voluntad de cada uno, de si están o «no conformes con la actuación de «esta Asamblea, y de llegar inclusive, «si necesario fuere, al cierre de sus «respectivos establecimientos».

Es de observar que en el presente acuerdo nos adherimos a otros idénticos tomados por las Asociaciones de la capital de la República, según ya ha sido publicado por la prensa.

Las Asociaciones que suscriben ya tuvieron el gusto de dirigirse a ustedes en relación con este mismo asunto, pero habiendo ahora surgido la idea de hacer un solo frente entre todas las citadas corporaciones, y en cumplimiento del Cuarto de los transcritos acuerdos, nos es grato dirigirle la presente para rogarle nuevamente que nos conceda su valiosa cooperación en esta cruzada que acabamos de emprender en defensa de los intereses ligados del Comercio, Industria y Agricultura de Cuba, llamadas a desaparecer si las nuevas leyes son aprobadas.

Es notorio que nuevos y mayores impuestos en estos momentos, serían la ruina total de las clases afectadas, puesto que las mismas se encuentran imposibilitadas para soportarlas, debido precisamente al gran número de ellos con que ya han sido recargadas. Es necesario que, de implantarse algún impuesto, sea suprimiendo alguno de los que están actualmente en vigor, y que los nuevos sean basados en datos científicos, de manera que resulten fáciles y equitativos para todos. No como,

El periodista Tourinho está en la Habana

Vino por la vía aérea y sigue a México. Hará una edición de su periódico sobre ese país

Se halla en la Habana, de paso para México, el conocido literato y periodista brasileño Eduardo Tourinho, redactor activo del gran rotativo «Diario de Noticias», de Río de Janeiro. Vino a la Habana sólo por breves días, en viaje aéreo y continúa su ruta por la misma vía del aire hacia la capital azteca donde se propone tomar notas, fotografías, datos y todo cuanto sea de interés artístico o histórico para hacer una edición especial de su periódico consagrado al país hermano.

Eduardo Tourinho es una firme personalidad literaria del Brasil, autor de cuatro libros, dos de versos, uno de Historia y otro de unos lindos poemas en prosa, goza de popularidad en el mundo de las letras americanas. Temperamento artístico, labora, también, en ese sentido cerca de los países hermanos y proyecta establecer relaciones en la Habana para propiciar un intercambio artístico entre Brasil y Cuba, a fin de que aquí se conozcan mejor los notables músicos de aquel país y al mismo tiempo pueda ser llevada allá la música cubana que tanto gusta por su cadencia.

El señor Tourinho se propone visitar la sociedad Pro-Arte Musical para poner en contacto a esta sociedad con la similar en Río de Janeiro, que se llama «Movimiento artístico brasileño» y espera que su labor ha de ser muy fructífera.

La Academia de Bellas Artes de Buenos Aires le concedió, en 1923, la única distinción de que disfruta ningún ciudadano del Brasil, lo nombró Miembro Honorario de la misma, con motivo de una visita que hizo en aquel año a la Argentina, desarrollando una labor muy hermosa para el mejor conocimiento artístico de ambos países.

El martes continuará viaje a México en el avión regular de la Pan American Airways y una vez terminada su misión regresará a su patria, también por el aire, por la vía de Panamá, cruzando sobre Colombia, Venezuela, Trinidad.

Le deseamos una grata estancia en la Habana.

SUSCRIBASE Y ANUNCIESE EN EL «DIARIO DE LA MARINA»

M.E.C.D. 2016

EL EXPRESIDENTE DE MEXICO, ORTIZ RUBIO, ES AMENAZADO DE SECUESTRO EN CALIFORNIA

Irregularidades en el Municipio de Madruga

Columna Editorial

LA LEY DE IMPRENTA

SE ha publicado que en las conferencias pro-restablecimiento de la normalidad nacional se prepara, con anuencia del mediador, una Ley de Imprenta que habrá de regir dentro de breve tiempo. En la creencia de que a la votación en el Congreso habrá de preceder la consulta a los directamente interesados, que sin duda son los periódicos y los periodistas, reservamos para tal oportunidad el juicio del Proyecto. Ello no obstante, nos permitiremos anticipar nuestro criterio en algunas aspectos generales del problema que se intenta solucionar, ya que no existe sobre la materia unanimidad de pareceres ni es idéntico el modo de enfocarla y apreciarla en los distintos sectores de la opinión.

Entendemos, en primer lugar, que el artículo 25 de la Constitución de Cuba, no consiente restricción alguna a la emisión del pensamiento. No cabe pensar, por consiguiente, que por medio de una ley se pretenda fabricar trabas para esa absoluta libertad, porque semejante ley sería ostensiblemente inconstitucional. Pero el precepto que consagra el principio de la libre emisión del pensamiento, fija al ejercicio del derecho tres zonas de interdicción, a saber, la honra de las personas, el orden social y la tranquilidad pública. Quien traspone sus límites, penetra en terreno vedado. Y por lo mismo que no es lícito impedir el acceso, por la propia razón de que nada —absolutamente nada— puede realizarse con vestidura de legalidad para evitarlo, resulta lógico que cualquier irrupción en esos dominios lleve aparejada responsabilidades. Son por lo tanto, las leyes, las que deben fijar con precisión los perímetros prohibidos y establecer con equidad las sanciones por invadirlos.

A nuestro modo de ver, la legislación existente dista mucho de llenar la laguna abierta por el texto constitucional. Por eso nos hemos pronunciado, no ahora, sino desde hace mucho tiempo, a favor de una ley especial para la Prensa. No una Ley que sustituya en esencia a la española de 11 de Noviembre de 1886, derogada el 1o. de Febrero de 1914. Eso sería incompatible con el régimen. Tampoco una ley adjetiva que se reduzca a abreviar el procedimiento judicial y sustraer al periodista de la barra humillante de las Cortes Correccionales. Lo que nosotros pedimos es una legislación que garantice eficazmente los derechos y defina concretamente las responsabilidades.

Los preceptos generales del Código Penal son inadecuados. Bastaría para decretar su ineficacia la completa omisión del ataque a la libertad de la Prensa en el capítulo relativo a los delitos cometidos por los funcionarios públicos contra el ejercicio de los derechos individuales sancionados por la Constitución. Esto parece explicable a la luz del sistema imperante cuando hace mucho más de sesenta años se promulgó el Código en España. Bajo los fulgores de la Constitución cubana de 1901, el silencio mantenido en la República al través de tan largo tiempo, resulta positivamente incomprensible.

Además, el concepto de injurias requiere limitaciones precisas en la relación de periodistas y autoridades o funcionarios. Cuando se trata de alguno de elevada jerarquía, el vicio o la falta de emoralidad, por ejemplo, aunque se produzcan en un orden estrictamente personal, trascienden a la función pública y afectan el prestigio del cargo. El periódico, vocero de la sociedad, que a nombre de ésta ejerce un misión fiscalizadora de los gobernantes, mandatarios del pueblo, no debe ser condenado por la exposición de hechos de esa índole, cuando con ello sirve el interés y vela por el decoro de la colectividad.

Dos divisiones muy claras y precisas sería conveniente establecer en cuanto a la personalidad de los gobernantes. Opinamos, por una parte, que en la defensa del orden social se hace indispensable no confundir las instituciones nacionales con los individuos que transitoriamente las representan. Y creemos, por otra parte, que no debe construirse refugio en «el castillo cerrado» del hogar para nada que se refleje en la vida pública del funcionario, **stadium** abierto constantemente a las miradas y los juicios de los ciudadanos.

Por último, toda alegación de un hecho concreto ha de proporcionar la oportunidad de probarlo. Esto se halla en la actualidad injustamente restringido por el Código Penal a lo concerniente al «empleado público» y el ejercicio del cargo, y con más o menos malamente ha venido entendiéndose que el concepto no es extensivo a «las autoridades».

Otros particulares pudiéramos señalar en relación con el problema de trascendental interés para el periodismo cubano. Cuando se haga el examen del Proyecto de Ley a que arriba aludimos se presentará seguramente oportunidad de exponerlos. Hoy solo hemos querido dar a conocer la orientación de nuestro criterio y las bases principales que lo sostienen.

UN MOTOCICLISTA SUFRIO LESIONES EN UN CHOQUE

En el centro de socorro del Vedado fué asistido ayer tarde de lesiones de carácter grave diseminadas por el cuerpo, Salvador Granja Portas, natural de España, de 20 años de edad y vecino de Séptima entre 12 y 14. Se las produjo casualmente al chocar cuando transitaba montado en una motocicleta por Marina y 23, contra el auto de alquiler 33156, que conducía Alvaro Alvarez Díaz, vecino de Aranguren número 133 altos, quien fué detenido y puesto en libertad por el Juzgado.

Firmada ya la plantilla de O. Públicas

Nada hay todavía de cierto en cuanto al pago de un mes de su sueldo a los empleados públicos

La plantilla, es decir, la nueva nómina del Fondo Especial de Obras Públicas, de la Secretaría de Hacienda, totalmente modificada y que como anunciáramos había sido elevada a la consideración, primero del Secretario de Hacienda y luego a la del Presidente de la República, ya ha sido firmada por éste, y devuelta al Dr. Octavio Averhoff. Así nos informaron.

Así, pues, el lunes, en las oficinas del Fondo Especial de Obras Públicas, se conocerán concretamente como ha quedado el departamento.

Se asegura que las cesantías que se han dictado no son tantas como se ha venido diciendo, y que a pesar de que se han firmado bastantes bajas, lo que se ha hecho de manera principal es reorganizar y refundir departamentos en otros con el fin de que los mismos, fundidos, rindan mejores servicios a la administración y a los intereses de dicho Fondo Especial.

Ahora el ingeniero señor Eduardo Montoulieu, se encuentra activando el cobro de la mayor parte de las recaudaciones que se encuentran pendientes de cobro. Así, ayer, este funcionario se dirigió en nota oficial a la Secretaría de Gobernación, para que este departamento del Estado comunique a los Alcaldes Municipales que envíen cuanto antes al Fondo Especial, todas las liquidaciones de las recaudaciones que por concepto de rentas terrestres corresponden al Fondo Especial de Obras Públicas. Se refiere el ingeniero Montoulieu a recaudaciones entradas ya en las oficinas municipales del interior del Ejercicio económico vencido en el mes de junio pasado.

REORGANIZACION EFECTIVA

En la Secretaría de Hacienda se está siguiendo el criterio de reorganizar todas sus oficinas, y con especialidad las que tiene nexo con el contribuyente.

Recientemente la Zona Fiscal de Camagüey, la que según la opinión de la Secretaría de las Finanzas se hallaba en un estado desastroso, no precisamente porque en ese departamento se notaran defraudaciones, sino que en el mismo había una desorganización absoluta y completa, ha sido encauzada y en la actualidad tiene un nuevo administrador, que según los entendidos es persona competente y de honradez probada.

Ahora se compulsa el mismo caso en el Distrito Fiscal de Güines, oficina a la que se le nombrará un nuevo jefe.

Aunque se mueven grandes influencias políticas alrededor de este nombramiento el Secretario de Hacienda ofrecerá el mismo a una persona de capacidad y de reconocida solvencia moral.

NO LLEGO LA REMESA

No llegó la nueva remesa de plata que anunciara para ayer la Tesorería General de la República.

Esta nueva remesa, nos informaron en la hacienda llegará a la Habana mañana lunes y la misma es de más de doscientos mil pesos.

PENDIENTE DE UNA FIRMA

En la Hacienda nos informaron que tan pronto como el Presidente de la República firme el nombramiento del señor Ramiro Castro, se hará cargo de la Administración de la Aduana de Caibarién.

El señor Castro es el candidato ofrecido por la Secretaría de Hacienda.

INSPECCION EN UN AYUNTAMIENTO

En la Dirección del Fondo Especial de Obras Públicas, nos informaron en la mañana de ayer que se había comunicado con la Secretaría de Gobernación para manifestarle haber comisionado a un inspector para que realice ciertos trabajos delicados.

Este funcionario designado por el ingeniero Montolieu embarcó en el día de ayer para San Diego del Valle, donde se propone realizar una amplia inspección de los depósitos «que tienen que existir» en la caja del ayuntamiento de la referida villa, depósitos que en su mayoría corresponden al Fondo Especial de Obras Públicas.

Hasta la Dirección del Fondo Especial de Obras Públicas ha llegado la noticia oficial de que en el referido Ayuntamiento se han cometido graves irregularidades, especialmente en lo que respecta a las cantidades que le corresponde al Fondo Especial de Obras Públicas.

El Director, señor Montolieu, se muestra reservado acerca de este asunto y solo espera tener noticias concretas de las irregularidades denunciadas para obrar en consecuencia.

LOS PAGOS A EMPLEADOS

Hasta el día de ayer nada se sabía en la Secretaría de Hacienda acerca de si se van a pagar un sueldo a los empleados de la administración.

Nada se sabe, pero las gestiones que se hacen a tal respecto son muchas.

LOS DEPENDIENTES SE PRONUNCIAN EN FAVOR DE LA LEY DE OCHO HORAS

Una Comisión de dependientes del comercio visitó ayer el Palacio Presidencial, a fin de gestionar cerca del Ejecutivo de la Nación la aprobación de la ley de ocho horas, recientemente aprobada por el Congreso. Expusieron los visitantes diversas razones en abono de su solicitud.

EN LA MESA — por ABELA

—Sí, hijito; pero he dado mi palabra al cocinero de guardar el secreto.

Madariaga sale otra vez en avión a buscar al "Cuatro Vientos" por donde fué encontrado el neumático

Comprobaron desde Madrid que la goma pertenecía al aeroplano trasatlántico. Varios artistas españoles se reunirán para la preparación del monumento a la Amistad Hispano-Mexicana

CIUDAD MEXICO, julio 15. (AP.) Como resultado de la confirmación que se ha recibido desde Madrid de que la cámara de la rueda de avión hallada cerca de Frontera, Tabasco, pertenecía al «Cuatro Vientos», el sargento Modesto Madariaga salió hoy en un avión piloteado por el coronel Alfredo Lezama rumbo a Frontera (pueblo que se llama hoy Alvaro Obregón) con el objeto de reanudar la búsqueda del aeroplano español.

Madariaga y Lezama llegaron a su destino esta tarde; pero, todavía, no han enviado ningún informe.

En vista de que la cámara fué arrojada por el mar en una playa próxima a Frontera, en un sitio llamado la Barra de Chiltepec, el Embajador español Julio Alvarez de Vayo declara que está absolutamente seguro de que el «Cuatro Vientos» cayó en el mar, cerca de Alvaro Obregón.

No se pudo identificar, desde los primeros momentos la cámara encontrada en Frontera a causa de que le fué colocada al «Cuatro Vientos» después que el sargento Madariaga había salido para la Habana a fin de estar en la capital cubana antes de que llegara el avión. Madariaga pensó, en los primeros momentos, que se trataba de algún salvavidas.

La cámara fué construida en la sucursal de la fábrica de Pirelli, en Manresa, España. Fué encontrada a principios de semana por el agricultor Luciano Mezquita, quien—al principio—no concedió ninguna importancia al hallazgo.

LOS BOCETOS PARA EL MONUMENTO HISPANO- MEXICANO

MADRID, julio 15. (AP.) Varios artistas españoles y el Delegado mexicano García Maroto se reunirán, nuevamente, para fijar la fecha en que deberán enviarse los bocetos del monumento Pro Amistad Hispanomexicana, que ha de levantarse en la capital de la República azteca.

Enviarán trabajos muchos escultores españoles.

La manifestación que, en homenaje a México, tendrá lugar mañana en esta capital, será grandiosa, anunciándose que—además del pueblo madrileño—asistirán todos los aviadores, gran número de ateneistas y muchas comisiones de centros republicanos.

Los organizadores han recibido millares de telegramas de adhesión.

HA EMBARCADO AYER PARA EL EXTRANJERO EL SEÑOR RAUL MAESTRI

A bordo de uno de los vapores de la Ward Line, embarcó ayer para el extranjero el señor Raúl Maestri, culto Redactor del DIARIO, quien permanecerá, en viaje de excursión algún tiempo fuera de la patria.

Acudieron a despedirlo familiares y amigos y compañeros.

Feliz travesía y grata estancia en playas lejanas deseamos al señor Maestri.

Los comerciantes e industriales ante los aumentos impositivos

Una comisión visita a nuestro Director para comunicarle los acuerdos adoptados

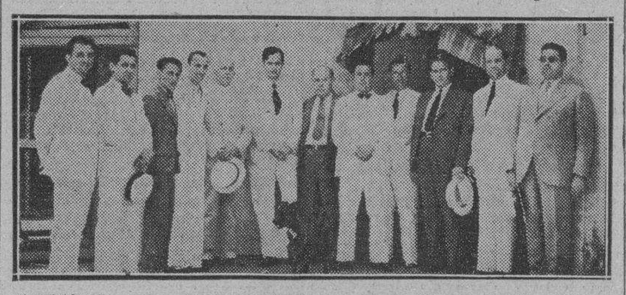

Comisión de corporaciones económicas que, presidida por el señor Víctor G. Mendoza, y formada por los señores Joaquín Díaz, Francisco Moscoso, Ricardo Pavón, Manuel Sánchez, José Gash, Fernando Prego, Tomás Gutiérrez Alea, Jesús García y otros, visitó ayer por la mañana a nuestro Director para tratar del problema de los impuestos.

Ayer por la mañana estuvo en esta casa una comisión de comerciantes e industriales, presidida por don Víctor Mendoza y de la cual formaban parte los señores Joaquín Díaz, Francisco Moscoso, Ricardo Rivón, Manuel Sánchez, José Guash, Fernando Prego, Tomás Gutiérrez Alea, y Jesús García.

El objeto de la visita fué exponer a nuestro Director la situación, por demás grave, creada al comercio y la industria con los aumentos impositivos recomendados por el presidente de la República al Congreso en diez y nueve mensajes, y la imposibilidad absoluta no ya de soportar nuevas cargas, sino ni aun las existentes, tan abrumadoras que las corporaciones económicas se han visto en la necesidad de pedir una amnistía fiscal y, al propio tiempo, una moratoria para el pago de los impuestos vigentes.

La Comisión dió cuenta al doctor Rivero de los trabajos que vienen realizando las corporaciones para obtener que las medidas impositivas de referencia, aprobadas por el Senado y pendientes de la sanción de la Cámara de Representantes, no se pongan en práctica, y también para que las cargas tributarias en general, se acomoden a lo que la realidad económica permite y puedan, así, la industria y el comercio cumplir sus obligaciones fiscales sin anquilarse.

El espíritu de oposición a los nuevos aumentos recargos tibutarios es unánime, y la actitud en que las circunstancias han colocado a los elementos comerciales e industriales se exterioriza en el siguiente manifiesto dirigido «Al comercio y a la industria de Cuba», del cual nos dejaron un ejemplar nuestros visitantes, con el ruego de que lo publicásemos:

AL COMERCIO Y LA INDUSTRIA DE CUBA

«Desde el mes de enero de 1931, las corporaciones económicas han expuesto al Congreso, reiteradamente, el firme convencimiento de que tanto la creación de nuevos impuestos como el aumento de otros ya existentes, producirían un resultado totalmente contrario al que se pretendía obtener con esas medidas, toda vez que la crisis del Tesoro, que no es más que la consecuencia de la crisis de la Nación, no puede evitarse con nuevos y excesivos tributos.

Este convencimiento, anticipado por las corporaciones económicas cuando se discutió la primera Ley de Emergencia Económica, repetido en Octubre de 1931, y expuesto nuevamente en julio de 1932, fechas en que fueron promulgadas leyes imponiendo fuertes cargas tributarias, tiene que ser recordado en estos momentos, porque los Proyectos de Ley que actualmente se encuentran pendientes de discusión en la Cámara de Representantes, confirman plenamente este criterio, ya que por cuarta vez, en el término de poco más de dos años, se pretende crear nuevos impuestos y aumentar otros que, por su base, cuantía y forma de exacción, o cobro, constituyen un gravamen que, conocido su estado de verdadero empobrecimiento, no podrán soportar ni el comercio ni la industria de Cuba.

El abatimiento general que hoy sufren todas las actividades económicas, originado no sólo por la crisis existente, sino también por el estado de confusión, desorientación y zozobra, ocasionados por las constantes y frecuentes modificaciones de impuestos, realizadas en épocas y con criterios distintos, sin ajustarse a los principios de la justicia tributaria, no permite soportar la imposición de nuevos gravámenes y, por el contrario, aconseja hacer un alto en la labor de legislar sobre esta materia, sino se quiere llegar a la paralización total de las transacciones.

Manteniendo el firme propósito de evitar el gravísimo quebranto que está ocasionando la costumbre de desoír el clamor de las clases económicas y teniendo en cuenta los razonamientos expuestos, un grupo de importantes corporaciones económicas, que viene estudiando serenamente los Proyectos que contienen modificaciones tributarias, adoptó el acuerdo de solicitar de los Poderes Públicos una amplia amnistía fiscal y una tregua de seis meses para el pago de contribuciones y de todos los impuestos creados desde e incluyendo la Ley de Emergencia Económica de 29 de enero de 1931.

Esta solicitud, que oportunamente fué entregada al señor Secretario de Hacienda evidencia la dificilísima situación financiera porque atraviesan las actividades económicas de la República y pone de manifiesto, que lejos de admitir nuevas cargas tributarias no es ya posible satisfacer los tributos actuales.

Como la Cámara de Representantes se propone discutir los Proyectos de Ley sobre la creación y modificación de impuestos en la sesión que celebrará el lunes próximo 17 del mes actual, el Comité de Corporaciones Económicas, que viene actuando intensamente, ha adoptado el acuerdo de invitar, por este medio, a todo el comercio y a la industria de Cuba para que el lunes mencionado **CIERREN SUS PUERTAS A LAS DOCE MERIDIANO**, con el fin de concurrir a la sesión que, en ese día, celebrará la Cámara de Representantes.

Esta invitación, dirigida por las Corporaciones Económicas que suscriben, no tiene otra finalidad que, la de expresar el deseo de que los señores Representantes aprecien ante la presencia de industriales y de comerciantes a quienes convoca y reune el verdadero agotamiento de su capacidad contributiva, que es imposible el cumplimiento de las obligaciones tributarias cuando el anterior y más enérgico derecho a la vida se opone al derecho que el Estado tiene para exigir estas prestaciones.

Confían estas corporaciones económicas en que, por un sentimiento de legítima y natural defensa, el comercio y la industria atendiendo el ruego que le hacemos, **CERRARA SUS PUERTAS EL LUNES 17, A LAS 12 MERIDIANO** para concurrir con su personal a la sesión que en ese día celebrará la Cámara de Representantes a las tres de la tarde.

Habana, julio 14 de 1933.

Asociación de Bazares de Ropa Hecha.
Asociación de Cafés sin Alcohol.
Asociación de Comerciantes de la Habana
Asociación de Comerciantes de Santiago de Cuba.
Asociación de Comerciantes en Muebles y sus Similares.
Asociación de Comerciantes y Banqueros de la Calle Obispo.
Asociación de Comerciantes y Propietarios de Galiano y San Rafael.
Asociación de Detallistas de Sombreros.
Asociación de Detallistas de Víveres Unidos de la Habana.
Asociación Gremio de Tiendas de Sedería y Quincalla.
Asociación Nacional de Detallistas de Peletería.
Asociación Nacional de Detallistas de Tejidos, Sedería y Joyería.
Asociación Nacional de Dueños de Tintorerías y Lavanderías.
Asociación Nacional de Ferreteros.
Asociación Nacional de Industriales de Cuba.
Cámara de Comercio e Industria de Matanzas.
La Cooperativa Sociedad de Dueños de Sastrerías.
Sociedad del Gremio de Hoteles de la Habana.
Unión Comercial de Casas de Préstamos.
Unión de Comerciantes, Profesionales y Propietarios de la Calle Neptuno.

Innecesario es decir que nuestro Director acogió a la comisión de las corporaciones económicas con la consideración y aprecio que merecen sus miembros, no ya colectivamente, sino por sí mismo, y les ratificó la demostrada simpatía con que este periódico ve la causa que, puestos en pie, sostienen el comercio y la industria, en defensa de intereses muy legítimos, que, más que de esas respetables clases, son de la Nación.

EL AUTOMOVIL CLUB DE CUBA PIDE LA REBAJA DE LAS CHAPAS DE AUTOS

La Junta Directiva del Automóvil Club celebró una sesión bajo la presidencia del señor Andrés Terry, tomando el acuerdo de reclamar del Secretario de Hacienda que el pago del tributo por el concepto de transporte terrestre se realice como el año pasado, por semestres, en lugar de por anualidades, ya que la situacion económica del contribuyente no ha mejorado en nada, sino que por el contrario, ha empeorado; y hacerle saber que tenían fundamentadas esperanzas en que se les rebajara la tributación un 50 por ciento, toda vez que el Ejecutivo había pedido el aumento de un centavo de impuesto a la gasolina y de cuatro al alcohol que se utilizara como combustible con tal de que redujera el precio de las chapas.

Acerca de esta última solicitud, también se le ha remitido una comunicación al señor Presidente de la Cámara de Representantes rogándole que incluya en el proyecto citado la rebaja a que se refiere el Presidente en el preámbulo del que remitiera al Senado, pues dicho cuerpo colegislador no tuvo en cuenta la aclaración de referencia.

Finalmente acordaron hacer patente lo injustificado del aumento de cuatro centavos al galón de alcohol carburante, toda vez que se trata de una industria nacional.

Le exigieron $50,000 para dejarlo tranquilo

PROTESTAS A CAUSA DE LA PERSECUCION QUE UN ESPAÑOL SUFRE EN JARUCO

Nos visitó anoche el señor Juan R. Martínez, Director de «El Jaruqueño» y Concejal del Ayuntamiento de Jaruco, el que nos hizo presente la protesta unánime que en el citado Término ha levantado el caso del ciudadano español Gerardo Fernández el cual, a pesar de gozar de libertad bajo fianza que le señaló el Juzgado de Instrucción en causa por un hecho de sangre en que intervino, fué sacado violentamente de su domicilio en el Central Hershey, por ciertos agentes de la autoridad y atropellado.

Fernández, también es perseguido por un americano nombrado Harry Willy, del cual es víctima injustificada.

Por ello Fernández acudirá a la Embajada Española en busca de protección del representante de su nación en Cuba.

Una carta de los gallegos de Guantánamo

Inconformes con los delegados de la Habana en cuanto a la clausura de aquel sanatorio

GUANTANAMO, julio 14.—Dr. José I. Rivero. Director del DIARIO DE LA MARINA. Habana.

Rogamósle haga público por medio de ese gran Diario que es inexacto cuanto se ha dicho de nuestra conformidad con los Delegados del Centro Gallego de la Habana en todo lo que se refiere a clausurar nuestro Sanatorio.

Todo lo que en esta ciudad vale dentro de la colonia gallega será puesto a prueba para justificar la conducta de los hombres que desde 1908 hemos fundado y sostenemos esta Delegación, que merecen consideración y respetos, rechazando, al propio tiempo el falso concepto que se tiene de nuestra capacidad social.

Nosotros vivimos del trabajo honrado, como comerciantes, industriales, propietarios y otras actividades y luchamos por sostener el Sanatorio de nuestra Delegación desde hace veinticinco años, amparando en él a innumerables paisanos que viven en esta comarca. Gracias».

Manuel Rodríguez Pérez—Presidente de la Delegación.

EL FASCIO DE LA HABANA SALUDA A LOS HEROES DEL VUELO ITALIA-CHICAGO

S. E. Italo Balbo.
Chicago.

Fascisti Ayana inneggiano con giusto orgoglio Vostra epica vittoria che pone nuovamente l'ala italiana all ordine del giorno del Mondo.

Per l' Italia e per il Duce Alalá!
Guido Campilli-segretario.

TRADUCCION:

Fascistas de la Habana vitorean con legítimo orgullo vuestra épica gesta que expone nuevamente las alas italianas a la admiración del Mundo.

Por Italia y por el Duce: «Eya, Eya, Alalá!». Guido Campilli, Secretario.

Es la segunda vez que recibe esta amenaza

Se ha montado una guardia de policías para proteger la vida del ex Presidente, en San Diego

SAN DIEGO, Cal., julio 15. (AP).—Pascual Ortiz Rubio, ex presidente de México, que ha estado viviendo en esta ciudad por espacio de año y medio, informó esta noche a la policía, por mediación de su secretario particular, que había recibido dos llamadas telefónicas de una persona que amenazó con secuestrarlo si no pagaba la suma de 50,000 pesos inmediatamente.

La primera llamada recibida por el señor Ortiz Rubio, según los informes dados a la policía, fué el día 8 de julio. Una voz desconocida, hablando en inglés, le dijo al ex presidente que buscase la suma de 50,000 pesos y que la dejara en un lugar determinado. La policía dice que Ortiz Rubio, que tiene varios guardias personales, no le hizo caso a la amenaza.

Jack Tillery, ex sheriff de esta localidad, que ha estado actuando en calidad de guarda-espaldas del señor Ortiz Hubio y señora, montó una guardia especial en la residencia del ex presidente de México, utilizando para ello los servicios de personal de su confianza. Ortiz Rubio vive en un chalet lujosísimo en el distrito residencial de Parkside.

Hoy, según declaró Tillery, se recibió un segundo mensaje, aparentemente de la misma persona.

Según el secretario, el hombre que llamó por teléfono, dijo:

«Usted no nos atendió. Haga lo que le decimos o el presidente mexicano será secuestrado y es posible que le ocurra algo peor. Esta es la última oportunidad».

Según la policía, el señor Ortiz Rubio se halla todavía en San Diego, pero no está en su residencia. Hasta el momento los representantes de la Prensa no han podido entrevistarse con él.

Ortiz Rubio llegó a San Diego después de dimitir en México, donde fué sustituído en la presidencia por el general Abelardo Rodríguez. En aquel entonces estaba enfermo y se internó en un hospital local. Recientemente ha estado tomando parte activa en la vida social de la ciudad.

La policía dice que Ortiz Rubio fué amenazado hace siete meses, pero que no se trató de llevar a cabo la amenaza.

Eleccion de la Bandera de la Raza

Mañana se reunirá la comisión designada en el despacho de nuestro Director, Dr. Rivero

El Consejo Directivo de la Unión Hispanoamericana de Montevideo, Uruguay, ha decidido interesar a todas las Repúblicas de origen hispano para que se celebre el próximo tres de agosto en la plaza más antigua de la época colonial, una fiesta en la que se ice solemnemente la Bandera de la Raza, creada por el capitán Angel Camblor y cantada por Juana de Ibarborou en solemne acto hace varios meses, como publicó DIARIO DE LA MARINA en su fecha y que mereció un magnífico trabajo de nuestro redactor don León Ichaso, que reprodujo el «Boletín del Ejército» en su último número.

Para ello se ha nombrado una comisión integrada por el señor Alfredo Cañal, presidente del Casino Español; el doctor José I. Rivero, director del DIARIO DE LA MARINA, y el teniente coronel del Ejército, Arquímides E. Méndez, perteneciente hoy al Primer Distrito Militar, Oriente, y hasta hace poco jefe de la Sección de Información del Estado Mayor, que ha sido autorizado por el general Eduardo F. Lores para aceptar la comisión y entenderse en todo lo que sea necesario a fin de que se lleve a efecto la fiesta del 3 de agosto.

LA REUNION DE MAÑANA LUNES

Mañana lunes se reunirán en el despacho del director del DIARIO DE LA MARINA, el doctor Rivero, el señor Cañal, el teniente coronel Méndez y el presidente de la Asociación de la Prensa, doctor Rafael M. Angulo, para acordar lo definitivo con respecto al caso.

El general Lores se ha interesado en que sea el Ejército quien suministre la bandera confeccionada de acuerdo con el diseño enviado por el secretario general del Consejo Directivo de la Unión Hispanoamericana de Montevideo, Angel Camblor, y, además, enviará un batallón a dar realce al acto, cuidándose la comisión de interesar la concurrencia de alguna escuela pública, pidiéndolo al secretario de Instrucción Pública, ya que el señor Cañal interesará por su parte a los Centros Regionales españoles.

UN SELLO DE CORREOS

En el Uruguay, la progresista República sureña, se ha creado un sello de correos por valor de $1.00 en moneda del país, en el que figura el diseño de la Bandera de la Raza y la fecha de su creación y se ha recabado por el Gobierno de ese país hermano de los de las demás naciones hispanoamericanas que lo imiten.

Pretende Post triunfar de su propio record

Los dos lituanos salieron por sorpresa y sin tener el consentimiento del gobierno

NUEVA YORK, julio 15. (AP).—Willey Post, que intenta dar la vuelta al mundo por segunda vez, estaba volando esta noche sobre el Atlántico seguido de dos aviadores lituanos que partieron al amanecer de hoy rumbo a su país natal sin consentimiento de su Gobierno.

Post, que confía en batir su propio record de 8 días, 15 horas y 51 minutos que estableció con Harold Gatty hace dos años, salió del aeródromo de Floyd Bennett en su monoplano púrpura y blanco, «Winnie Mae», a las 4:10 de la mañana, hora de la Habana.

Un aeroplano, que se supone sea el del audaz aviador de Oklahoma, fué avistado a la 1:10 de la tarde en Torbay, Terranova, volando con rumbo a Berlín, su primera estación, adonde llegará en la mañana próxima.

Los lituanos Stephen Darius y Stanley Girenas, de Chicago, partieron por sorpresa en un monoplano, anaranjado y negro, a las 5:24, o sea una hora y 14 minutos después que Post.

Ambos veteranos de la guerra mundial comenzaron su vuelo de 4,900 millas sin pasaportes y sin permiso para volar sobre ningún país de la ruta. A la 1:45 de la tarde se cree que pasaron por Clarenville, Treinnity Bay, Terranova.

Post llegó al aeródromo a eso de la medianoche y fué saludado por más de un millar de personas. Se arrellanó en una cama de campaña para dormir unos minutos mientras sus auxiliares llenaban los tanques del «Winnie Mae», cuya capacidad es de 659 galones. Después, el joven piloto se despidió de su esposa, Mrs. Mae Post, y subió a la cabina.

«Volveré tan pronto como sea posible», gritó al público. Un momento más tarde el avión recorrió la pista de 4,100 pies y se remontó.

El aviador, que tratará de establecer un record de vuelo sin compañía, así como mejorar el de la vuelta al mundo, será auxiliado por un aparato destinado a mantener el avión en ruta así como a conservar su altitud y estabilidad lateral.

«Dejaré que el «Robot Pilot» (el aparato en cuestión) realice todo el trabajo», dijo Post antes de partir. «La vez pasada, Gatty y yo nos alternábamos en el timón, pero en este viaje me propongo descansar y dejar que trabaje mi mecánico compañero. Utilizaré el Robot todo el tiempo que dure el vuelo, excepto los momentos de aterrizar y elevarme».

Sin embargo, no espera dormir gran cosa.

«Me he mantenido en el aire como noventa horas con el Robot—dijo—y aunque tengo gran confianza en él, no puedo olvidarme de que es un mecanismo».

El «Winnie Mae», que pesa más que cualquiera de los aviones que han salido de Floyd Bennett para cruzar el Atlántico, tiene una velocidad de crucero de 170 millas por hora y una máxima de 210 millas. Además del Robot lleva el aeroplano un nuevo radio-compás diseñado por el Ejército americano y sobre el cual se guarda el mayor secreto.

Post intenta hacer seis escalas en su vuelo de 15,400 millas, que son Berlín, Noyo Sibirsk, Khabarbvsk, Fairbanks, Alaska, Edmonton, Alberta y Nueva York. Abriga la esperanza de verificarlo en menos de una semana.

Lleva tres paquetes de goma de mascar y una caja de tostadas con un cuartillo de agua y otro de jugo de tomate. Además camisas corbatas, ropa interior y una navaja de afeitar, junto con tres tafetanes para cubrir su ojo izquierdo, que perdió en 1926 trabajando en un pozo petrolero.

Para defensa de su persona lleva un «tomahwak» indio, que tiene un filo como de navaja de afeitar y con el que puede cortar un naipe a veinte pasos de distancia. Por último, un paracaídas para caso de emergencia.

Post y los lituanos vuelan en magníficas condiciones de tiempo a lo largo de la costa norte del Atlántico, pero la salida del monoplano «Lithuanica» en medio de una densa niebla se considera como una proeza.

Darius, de 36 años, y Gimenas de 37, se aprovecharon del interés que había despertado la partida de Post y echaron a andar el motor de su aparato, creyendo los funcionarios del aeródromo que trataban de hacer un vuelo de prueba con 779 galones de gasolina. Mediante este engaño, los lituanos lograron comenzar su vuelo.

El aeroplano, agobiado por el peso excesivo de la gasolina, estuvo a punto de destrozarse varias veces mientras se deslizaba por el aeródromo. Las ruedas estuvieron a punto de salirse de la pista en los momentos en que se remontó rumbo al este a una altura de 200 pies y desapareció en la niebla.

El comandante J. Nelson Kelly, director del puerto aéreo, dijo que los aviadores no habían firmado el registro y que no pudo sospechar que se atrevieran a salir en vista de la negativa del Gobierno a concederles licencia.

Si aterrizan en cualquier otro país que no sea Lituania, explicó dicho jefe, colocarán al Gobierno americano en una situación delicada. Los lituanos llevan como provisiones, entre otras cosas, un cuarto de café solo, dos botellas de tabletas de leche malteada, un galón de agua potable, un pollo asado, una docena de manzanas y otra de naranjas.

Estos aviadores, que desde el 7 de mayo deseaban efectuar el vuelo, vinieron a los Estados Unidos siendo muchachos.

M.E.C.D. 2016

Bromas y Veras

(Por Joaquín ARISTIGUETA)

AHORA resulta que también hay mujeres letradas; las de la «O. de M. O.», y esto es grave, porque se trata de una «Organización de Mujeres Oposicionistas», y cuando las mujeres se oponen, se salen con la suya, pues como quiera que se opongan, tienen que triunfar, como se verá más adelante. Y adelante, aunque nada se adelante.

Parece ser que algunas damas se han opuesto al Comité Gestor, lo cual es el colmo de la perfección oposicionista, pues por ser más oposicionistas que nadie, se oponen hasta a la Oposición, o a la gestión del Comité de Oposición, o la oposición de la gestión del Comité, o al Comité de la gestión de oposición, dicho sea de varios modos para que sea más claro.

Y esta oposición a la Oposición ha obligado al Comité a hacer unas declaraciones así:

«La O. de M. O.» (esto parece cosa de María La O) representa la ideología de las mujeres que integran dicha agrupación», etc. Y a esto sí que no se le puede poner pero, porque si la agrupación no representa la ideología del grupo, ¿cuál había de representar?

Mas, no es nuestro afán una crítica menuda de las mujeres, porque, ¡menuda crítica nos harían las mujeres a nosotros!: Aquí de lo que se trata es de ver si esas mujeres revolucionarias conocen bien su función, aunque ya sabemos nosotros que, tratándose de funciones, las mujeres las conocen todas.

Supongamos que la Mediación fracasara (que no fracasará, desde luego) y que la Oposición acordara irse al monte: ¿qué harían las mujeres?

Las mujeres en el monte, no pueden hacer nada, porque hay que tener en cuenta que para ir al monte, lo primero que hay que hacer es... subir la falda: y eso, por muy revolucionarias que sean las mujeres, no lo van a hacer, porque si lo hacen arman una revolución, dentro de la revolución, que vendría a ser como la oposición de la Oposición, lo cual tendría siempre la oposición de toda la Oposición (y esto creemos que también está más claro que el café con leche que dan por esos cafés, que si bien es verdad que de café tienen poco, también es cierto que de leche tienen menos).

Así que, las mujeres no se pueden ir al monte en caso de revolución, porque se opondrán los maridos, y ya es sabido que cuando el marido se opone a alguna determinación de la mujer, la mujer arma la revolución; por tanto, si no se deja ir a las mujeres a la revolución, no hay quien impida la revolución de las mujeres, y donde los maridos tengan en casa la revolución, pues ¡tampoco pueden ir a la revolución! Porque lo primero que hay que tener para ir a la revolución, es paz, y si las mujeres no dejan en paz a los maridos, en tiempo de paz, menos los van a dejar en paz en tiempos de revolución, y así los maridos, para tener paz, van a tener que armar en sus casas otra revolución, porque quien arma la revolución es la mujer siempre y armándola alguna vez el marido, ¡ya estarán en paz!, que es precisamente lo que se necesita para la revolución.

Como se vé, el programa que las mujeres de la Oposición traen a la Oposición es de lo más oposicionista y revolucionario que puede haber, y de lo más representativo con la ideología de la mujer, por lo cual proponemos que las iniciales: «O. de M. O.», en lugar de decir «Organización de Mujeres Oposicionistas», diga «Oposición de Mujeres Organizadas», que sería lo más revolucionario de la Revolución.

Y no queremos terminar este trabajo sin advertir que las damas que se oponen al Comité, tienen razón.

Porque un Comité de mujeres oposicionistas, no se debe elegir por votación, porque eso no es ideológicamente femenino.

Deben elegirse, ¡por oposición!

Pues por no haber habido oposición, ha habido oposición.

Abandonado un niño de un año por sus padres

El Juzgado dispuso que fuera enviado a la Beneficencia, ya que no aparecen sus familiares

La policía de la Octava Estación envió al juez de Instrucción de la Sección Cuarta, un niño como de un año de edad, mestizo, que fué abandonado en la puerta de la casa Cádiz, 16, letra A, residencia del obrero Amado López Alfonso, sin que hasta ahora se haya podido inquirir quién sea la persona que lo dejara en el lugar de referencia.

López informó, que estando en su domicilio sintió el llanto del niño, el cual clamaba por su mamá y al encontrarlo, requirió el auxilio del vigilante 460, Antonio Ortega, quien lo condujo a la estación de policía.

El doctor Centellas ordenó que el menor fuera enviado a la Beneficencia hasta tanto no aparezcan sus padres, los que se supone determinaran abandonarlo ante la imposibilidad de poderlo mantener.

UN EMPLEADO DE LA HAVANA ELECTRIC, DENUNCIA LA DESAPARICION DE SU INQUILINO

José Menéndez Suárez, conductor de la Havana Electric, vecino de Luyanó 29, dió cuenta a la policía de la desaparición de su inquilino Fernando Alonso García, quien falta del mismo desde el día 24 del pasado mes, suponiendo le haya ocurrido alguna desgracia, pues nunca acostumbra a faltar durante tanto tiempo de su residencia.

TENGA LA BONDAD DE LEER ESTE VALIOSO CERTIFICADO:

Del Dr. Santiago Codina Aramburu.
Cirujano-Dentista.
Campanario 48, esq. a Virtudes.
Habana.

CERTIFICO: Que la Crema Dental GRAVI, a más de un poderoso agente de limpieza, constituye un factor de primer orden en la profilaxis, y un auxiliar valioso en la terapéutica de las afecciones buco-dentarias.

(f.) Dr. Santiago Codina Aramburu.

MATANCERAS

NUESTRA SRA. DEL CARMEN

Cuantos los saludos de hoy.

Va el primero que mi trace mi pluma, con mi primera felicitación, para la dama que en la sociedad de Matanzas goza del alto aprecio, que por sus virtudes, que por sus bondades, ha sabido captarse en la alta posición que la colocara la carrera política de su esposo.

¿Cuál otra que Carmita Solaún de González, nuestra ex alcaldesa?

Pasará su santo fuera de Matanzas, en la intimidad de la familia, en la finca de recreo que en Mena posee Benigno.

No recibirá, pues, pero no podrá sustraerse por ello, a las manifestaciones de cariño y simpatías que hasta la Quinta de las alturas de Simpson llegarán para ella en tan señalado día.

Carmita Cartañá, la viuda de Silvio Silveira, para la que este día será de recuerdos dolorosos y tristes memorias.

Carmen Ortega viuda de Estorino, Carmen Loredo de Silva, Carmen Beato de Marcet, Carmen Otero de Caballol, María del Carmen Alvarez de Vallejo, Carmela Soto de Barroso, María del Carmen Quirós de Riera, Carmen Rivas de **Suárez** Rivas, Carmen Andux de Romero, Carmita García de Alvarez Toledo, Carmelina Romero de Peña, Carmen Obregón de Salón, Carmela Benavides de Casals y Carmen Oña.

Carmita Lorenzo de Torrens, que ofrecerá hoy un almuerzo a un selecto grupo de sus amistades, en su elegante pisito de la Calzada de General Betancourt.

Carmen Baeza de Alfonso, la simpática Nena, la esposa del capitán Cuartel Maestre, que pospone su fiesta para mediados de semana.

María del Carmen González de Macías.

Y Carmina Dumas de Castelló, la que deseo todo género de venturas.

Una pléyade de la jeuneusse:

Carmen Herques Carnot, señorita de sugestiva belleza, de trato encantador, que es una de las leaders de este verano en la Playa.

Carmela Beato, la graciosa Cuca a la que ofrecieron anoche sus amistades una serenata que es fiesta que describiré mañana, porque revistió magnos caracteres.

Cuca como sus padres, ha sabido captarse entre nuestra juventud, simpatías grandísimas.

Carmen Luisa Amezaga y Beracierto, una de las hijas de la presidenta del Tennis, la fiancée de Lilo Duarte.

Recibirá hoy en horas de la tarde la señorita Amezaga, en el Club de la Playa, para donde ha citado a sus amigas.

Carmita Urrechaga, a la que llegarán hoy hasta la Panchita, la hermosa Quinta de sus padres, las felicitaciones y las flores a millares.

María del Carmen Bequeristain, una flor que se abre en la presente primavera.

Carmen del Valle, Carmen Obregón, Carmen Castro, Carmen Vega, Carmen Montcholi y Carmen Espinosa.

Carmen Tulia Estorino, la fiancée del doctor Triolet.

Carmelina Aguirre, Carmen Amezaga, actualmente en España, Carmela Díaz Pardo, a la que se recuerda siempre en Matanzas con tanto afecto, María del Carmen Vallejo y Alvarez y Carmen Carballo.

Carmita Pérez Bango, la hija del gobernador de la provincia, que se verá halagadísima hoy.

En la señorial mansión de los esposos Pérez Bango en la Calzada de Betancourt, recibirá Carmita hoy a sus amistades.

Carmita Serrate, una jeune fille, que pasó por aquel quartier de Bellamar, vecindad del cronista, dejando afectos y simpatías grandísimas.

Carmita Cabarrocas y Rodríguez, de la que llegan noticias a Matanzas muy halagadoras.

Una última felicitación:

Para quien en la sociedad de Matanzas es uno de sus más altos timbres, una de sus más celebradas bellezas, una de sus figuras más encumbradas.

¿Cuál otra que Carmen Teresa Lecuona de Giscard?

Para ella, como para las otras Carmen de esta larga relación, mi saludo afectuosísimo.

ELECCIONES HOY

En el Liceo.

Varias las candidaturas que lleva la juventud a estos comicios de esta tarde de la casa matancera, pero ninguna tan acertada, tan del agrado unánime, tan prestigiosa, como la que daré a continuación.

Para la vicepresidencia, al doctor Adolfo Lecuona y Madan.

Para la vicedirección al doctor Rafael Reynaldos.

Para la vicesecretaría al señor Emilio J. Quirós y Andux.

Y para la tesorería al señor Rafael Díaz Tellaeche.

Vocales: Ignacio Uriarte, José Clague, Luis Amezaga y Félix U. Casas.

Un entusiasmo grande reina entre los socios del Liceo, para estas elecciones de hoy, de las que daré cuenta en próximas correspondencias.

EN SAUTO

La Compañía de Espigul.

Hoy como ayer se llenará la platea del magno Coliseo, con motivo de la presencia de esta regocijada hueste, en su palco escénico.

La obra que llevó anoche a conocimieto de los matanceros, la Compañía de Espigul, no pudo ser más aplaudida ni podía el público reir más de lo que rió con los chistes y los quid-pro quo que constantemente se suceden en toda ella.

El programa de esta noche está lleno de atractivos.

UNA MISA

En la Catedral.

Se celebró el viernes en sufragio del alma de Sarah Cardoso de Fernández, a la que asistieron con sus hermanas, residentes aquí, su viudo el señor Eloy Fernández.

Piadoso recuerdo a la dama eternamente desaparecida, a la que se llora en su desolado hogar, como el primer día de su muerte.

UN ACCIDENTE

Lamentable en extremo.

Lo sufrió el jueves, en los dominios del central «Hershey» la señora Amelia R. de López, a la que se volcó el auto en que viajaba en compañía de un gran número de niños saliendo ilesos afortunadamente todos, y sin que hubiera que lamentar desgracia alguna.

La señora de López, tan bien querida entre la colonia cubana del gran Central, regresaba de su finca para el poblado cuando le ocurrió el percance de que aquí levanto acta.

EN NUEVO HOME

Los esposos Roig-García.

Desde ayer ocupan la casa de la Calzada de General Betancourt 129, los esposos Santiago Roig y Angelina García con su hijo Santi, aprovechado estudiante de la Academia de los Catedráticos.

Los esposos Roig-García que han dejado su chalet de Varadero, pasarán todo el verano entre nosotros.

ANIVERSARIO DE BODAS

Las de lata.

Cumplen diez años de casados en la fecha de mañana, que es también la del onomástico suyo, los esposos Carmita Lorenzo y José Torrens, que reunirán en su lindo pisito de la Calzada de General Betancourt, a un selecto grupo de amigos, para festejar el duplo acontecimiento.

Me cuento entre los invitados a ese almuerzo de los esposos Torrens-Lorenzo.

LA SRA. DE VELASCO

Constancia Artamendi.

Ha venido a Matanzas a pasar una temporada con sus hermanos los esposos Celestina Loredo y Rafael Velasco, la elegante dama a quien saludo afectuosamente en esta nota.

También es mi bienvenida para Marcos López, que es huesped del Magistrado Loredo y su esposa la siempre elegante María Marcos.

Y para las señoritas Esquerré, que con sus padres serán huéspedes mañana de los Amézaga.

EN EL TENNIS

Gran día hoy.

Comenzará la animación, desde las primeras horas de la mañana, en que se reune en la Playita del Tennis, toda esa juventud florida que es hoy gala de nuestros salones, y que lleva siempre la animación y la alegría a aquellos dominios de Bellamar.

A la una tendrá efecto el almuerzo organizado por la directora del Club, señora de Uriarte y se bailará apres dinner, hasta bien entrada la tarde.

La señora Baeza de Alfonso, la señorita Amezaga y la señorita Beato, han citado a sus amistades para estas horas de la tarde del Tennis y tendrán allí su recibo con motivo de su fiesta onomástica.

Pasan de ochenta las adhesiones a este almuerzo de hoy en el Club de la Playa.

MARY MORANDEYRA

La señora de Chao.

Desde New York, donde se encuentra y es objeto de agasajos múltiples, recibo nuevas de la gran recitadora cubana, que ofrecerá en estos días en la Babel de Hierro dos interesantes recitales.

La señora Morandeyra de Chao, ha tenido una acogida francamente favorable entre los elementos latinos de New York, y para sus recitales están abonadas las principales familias cubanas y de otras Repúblicas subamericanas allí residentes. Nos complace tanto como nos halaga este éxito de la gentil compatriota que como Berta Singerman pasea el pabellón de nuestra intelectualidad por tierras extranjeras.

EN EL LOUVRE

Una comida rotaria.

Se celebró anoche la de toma de posesión de la nueva directiva, en la que hizo entrega el señor Ricardo Linares, de la presidencia al doctor Mario Dihigo, electo últimamente, para de nuevo presidir el Club.

Reinó en esa comida un gran espíritu de cordialidad y fué la asistencia de los miembros en activo una de las mayores que últimamente se han registrado en las sesiones ordinarias.

Una sola ausencia muy lamentable.

La de Juan José Alcoser, que indispuesto se excusó con sus compañeros, que tanto lo aprecian.

LA ULTIMA NOTA

Para un on dit...

Nota que pudiera ofrecer con detalles y pormenores completos, sino esperara como espero la autorización oficial para dar a las lectoras de las Matanceras.

Quizás mañana despeje esta incógnita, que ha de recibirse con el mayor agrado, y que dejará intrigados hoy a cuantos la lean.

Paciencia, pues, curioso asiduo.

Manolo JARQUIN

VIBOREÑAS

SEÑORITA CARMITA QUINTANA

La rubia y linda figulina, cuya bella carita es un cielo de alegría, y su alma reflejo de su dulzura y sentimentalismo que demuestra cantando con su voz de angel terrenal, celebra hoy sus días y no podía dejar de pasarlo sin dejar de rendirle este merecidísimo homenaje.

Admítalo Carmita junto con los votos que por su inquebrantable felicidad le dedico, con toda mi admiración y sinceridad.

Juana María Montané.
Jorge Recalt.

En la tarde de ayer contrajeron matrimonio en la Iglesia Parroquial de Jesús del Monte tan bella y admirada amiga, que con sus exquisitas galas nupciales aumentaba su natural belleza, apareciendo una novia arrogante y elegantemente ataviada con primorosa toilette, cubierto por amplio velo que partía prendido artísticamente en la simbólica diadema de azahares.

Tita, la novia que todos admiramos, fué expresivamente celebrada, sonriendo dulcemente a sus amistades.

Cuando llegó al templo, con bastante puntualidad, estaba éste completamente ocupado por distinguidas familias, tanto de nuestra Ciudad Nueva como de la capital deseosas de ver a Tita en tan solemne acto.

Fué madrina su prima la señora Angelina Recalt de Sánchez, en representación de la señora madre de Jorge, que permanece en Francia.

Padrino el conocido comerciante señor Próspero J. Montané.

Impuéstose de sus deberes y obligaciones, firmaron el acta con los testigos, que fueron por Tita, mi distinguido amigo el afamado profesor señor Benjamín Orbón, Director del Conservatorio de su nombre, al que pertenece Tita como una de sus profesoras, desde hace mucho tiempo.

Y el señor Raúl Pagadizábal.

Por Jorge firmaron los señores Guillermo Montané, primo de su esposa, y Armando Recalt, su primo.

Mucho tiempo tardaron en abandonar la Iglesia, haciéndolo al fin en lujosa máquina, que fué seguida de otras muchas.

Para Madame Recalt, para mi amiga Tita, unido a sus familiares por antigua amistad, son reiterados mis afectuosos votos por su inquebrantable felicidad junto con Jorge, el dichoso elegido de su tierno corazón, y esa Felicidad y Amor por los que tanto suspiramos, reinará en su nido amoroso, porque, no se ausentan nunca cuando como Tita y Jorge se ama intensamente.

LA FIESTA ESCOLAR DE HOY

Abrirá sus puertas en la mañana de hoy el teatro «Tosca» para la que celebra el acreditado «Instituto Edison» que dirige la culta dama Ana María Rodríguez de Gutiérrez, con un interesante programa.

He visto todos los ensayos y puedo decir que será una fiesta escolar muy atractiva, a la que asistirán las más distinguidas representaciones sociales viboreñas.

LAS ESCUELAS PIAS.

Como suponía fué un brillante acto la solemne repartición de premios a los alumnos de estas Escuelas que aquí tiene su asiento en la hermosa casa Avenida del General Gómez y y la calle Flores, acto que tuvo efecto en el regio salón del Centro Asturiano, ante una concurrencia que lo ocupaba todo, teniendo el gusto de saludar, después de mucho tiempo, a numerosas personas a las que me une gran amistad.

De pie toda esa gran concurrencia, escuchó respetuosamente el Himno Nacional, tocado por la Banda del E. M. del Ejército.

¡Qué hermosas y sentidas las frases, los periódos del culto Rector querido Padre José Castelar, en su hermoso discurso El Porvenir de Cuba!

Imposible en esta sección referirse a él, mas siempre he de recordarlo, y todos también deben de recordarlo.

Inmediatamente se repartieron los premios de Conducta, recibiendo los alumnos sus Diplomas de manos del Hon. Secretario de Instrucción Públicas y B. Artes, General Carlos M. de Rojas.

El alumno del quinto grado José Guiu interpretó al piano el Capricho de Nogues, como todo un maestro.

Después fueron entregados los Premios de Aplicación

La Banda dirigida por el Capitán Molina Torres, ejecutó la Serenata Arabe de Tárraga.

Un canto rítmico muy gracioso, estuvo a cargo de un grupo de parvulitos.

La Banda interpretó la Obertura Egmond, de Beethoven.

Se entregaron los Premios de Exámenes.

Recitó muy bien el alumno del primer año, la poesía La Escuela, Eduardo Boquet.

Y se dieron los Premios de Asistencia, Puntualidad, Antigüedad y Clases de Adorno.

La Banda tocó la Danza de Las Serpientes.

El doctor, canto rítmico estuvo representado por alumnos del Primer Grado.

Y fueron llamados los alumnos que obtuvieron los Premios de Excelencia, siendo muy aplaudidos.

Terminó tan brillante acto con el Himno de San José de Calasanz, cantado por todos los alumnos.

A todos ellos felicito, junto con sus amantes padres y complacidos profesores en particular a mis buenos amigos los PP. Rector y Director José Castelar y Padre Pedro.

EXPOSICION DE LABORES

Puede visitarse hoy en el gran Colegio Nuestra Señora de Lourdes, Avenida de Santa Catalina y J. A. Saco, en horas de la mañana y por la tarde.

Dicha Exposición que forman notabilísimas labores hechas por las alumnas de las Madres Filipenses, durará hasta el martes en la tarde.

CLUB ATLETICO DE CUBA

El Sr. Diego J. Sarría ha tenido la cortesía de invitarme a la inauguración de los terrenos de Tennis y Volley Ball, esta tarde, a las dos y media, en Carlos Manuel entre Andrés y Laguerueta, (Antiguo Loma).

Muy agradecido y le prometo no faltar.

CLUB YARA

Será el lugar de reunión de la «juventud florida», este Club que cuenta como Directores a los amigos Avelino y Ceferino.

Allí estará Ramiro Valencia, preparado con su Konikal, para asistir a la «primera llamada».

NUESTRA SEÑORA DEL CARMEN

Celebran hoy sus días las siguientes damas:

Carmelina Soto, amante y joven esposa de mi fraternal amigo el ex-Presidente de los Antiguos Alumnos Maristas, Dr. Antonio Martínez, letrado consultor de la Secretaría de Hacienda.

María del Carmen del Rio de Acosta, hija de mi buen amigo Juan del Río.

La señora Carmela Radillo, sobrina del Apóstol Martí, esposa del querido amigo capitán Dr. Emilio Cancio Bello.

Carmen López Valdés, viuda de Martínez Domínguez, hija de la respetable y distinguida dama Caridad Valdés viuda de López Algarra.

Su linda hija y nieta, la figulina Carmita Martínez Domínguez y López.

Carmen Crisóstomo de Cartas, Carmelina González de Cueto, Carmela Gay de San Pelayo, Carmen Vallés de González Moré, Carmelina Mallo de Muñoz, Carmelina Barba de Lancís, Carmela Saladrigas de Obregón, Carmen Sicardó viuda de Borsteen, Carmela Escalera de Chacón, Carmen Mendoza d Sanz, Carmen Estrada de Fernández, Carmen de Juan de González, Carmela Cajette, amante esposa del estimado amigo Miguel del Corral.

La joven señora Carmen Tizzoni, familiarmente Nena, amante esposa del Capitán de la Marina Mercante señor Hernández Clavijo.

Las siguientese señoritas:

Mi primera felicitación para mi distinguida amiga la hermosa señorita Carmen Rodríguez Pérez.

Carmelina Martín, la bella amiguita, la gran recitadora, hija de mi buen amigo el Dr. Lorenzo Martín

Carmela Pérez Arias, la simpatiquísima trigueña a la que personalmente saludé ayer, al hacerlo a la señora Nena Frau de Aponte, en su residencia.

Carmita Espino, amiguita muy linda.

Y mi ahijada Carmucha Bosch y del Castillo, una rubita muy bonita y hacendosa.

Carmita López, muy gentil señorita, hermana de Gloria, la bella prometida del querido amigo Manolo Cofiño.

Carmen Planells, muy bella y escultural.

Carmelina Bérriz, Carmelina Piñeiro, Carmen Camejo, Carmelina Pérez Malo, Carmita Raviña, Carmelina Xiqués, Carmelina Cicero, Carmen Salas, Carmelina Luís, Carmela Guerra, Carmen Suárez, Carmen Sárate, Carmen Ronquillo, Carmen Berenguer, Carmelina Mascuor, Carmen Gutiérrez.

Carmen Hernández Lapido, Carmelina Pumariega, Carmela Vilalta, Carmen Lanza, Carmelina Arocha, Carmela Rapada, Carmita Vianche, Carmela García Rodriguez, Carmen Fernández, Carmita Alemán, Carmelina Sierra, Carmen Castroverde, Carmita Clerch, Carmen Cañías, Carmelina Escudero, Carmen Rubio.

Carmita Pérez Serra, trigueña muy graciosa, hija de los distinguidos esposos señora María Serra y don Avelino Pérez, el bondadoso amigo.

Carmita García, mi gentil vecinita, inteligente empleada de la Secretaría de Hacienda.

La distinguida señorita Carmita Aedo del Rio, hija de la respetable dama Isabel del Río viuda de Aedo.

La culta señorita Carmen Rodríguez Capote, profesora del Centro de Dependientes.

Carmen Domenech, la figulina de verdes ojos, Camarera de San Antonio en la Parroquia de Jesús del Monte.

De Santos Suárez:

La señora Carmela García, Carmita Requejo de Pérez García, Carmela González de la Fé, Carmen González de Torres, Carmela Pérez Ariete de Cuevas, Carmen Armenteros de Zorrilla.

Señoritas:

María del Carmen González, prometida del estimado joven Isis Morejón.

Carmen García, Carmen Suárez, Carmela Zuzcón, Carmen Ramón, Carmita Martín, Carmelina Llansó, María del Carmen Rodríguez, Carmita Iraizos, Carmelina Arecha, Carmen Navas, Carmita Fontiches, Carmita Martínez y Carmen Planas.

Con mi cortés saludo, todo género de venturas les deseo.

Carmelina Menéndez, gentilísima, de temporada en Jaimanitas.

La señora Carmelina Zarza Ruiz

Un doble motivo de felicitación.

Cumple años tan gentil maestra, todo encanto y dulzura, muy admirada de todos sus discípulos.

María del Carmen González, bella prometida del cumplido joven Isis Marimón. La linda Carmita Oliva y Marrero, que no recibe a sus amistades, y Carmita R. Zúñiga.

A todas deseo incontables felicidades.

Urbano del CASTILLO.

Nombramiento de honor al Dr. Céspedes

La Asociación Antiguos Alumnos de Valls nombró Presidente de Honor al ex Secretario de Estado

La Junta Directiva de la Asociación de Antiguos Alumnos de Valls en reunión celebrada en la noche del veintidós de junio pasado, acordó por unanimidad, a propuesta del Presidente Social señor Enrique González Mantici, nombrar Presidente de Honor de dicha Asociación al doctor Carlos Manuel de Céspedes ilustre ex Secretario de Estado de la República. Con dicho motivo se le notificó por escrito el acuerdo honorífico a tan distinguida personalidad del cual, con fecha cuatro de Julio se recibió en la secretaría de la Asociación la siguiente carta:

Sr. Santiago García Ortega,
Secretario de la Asociación de Antiguos Alumnos de Valls.
San Miguel 159.
Ciudad.

Señor secretario:

He tenido el gusto de recibir la amable carta de usted de fecha 26 de junio próximo pasado en la cual me participa que la Junta Directiva de esa simpática asociación, en reunión celebrada en la noche del día 22 del propio mes y a proposición del Presidente de la misma, señor Enrique González Mantici, acordó por unanimidad conferirme el honroso nombramiento de Presidente de Honor de la Asociación de Antiguos Alumnos de Valls.

Doy a usted expresivas gracias por tan agradable comunicación, y por su conducto al señor Presidente González Mantici y a todos y cada uno de los miembros de la asociación por el acuerdo con que se han servido distinguirme.

Quedo de usted atento y seguro servidor.

Firmado **Carlos Manuel de Céspedes.**

La Asociación de Antiguos Alumnos de Valls se siente altamente honrada al dignarse el doctor Céspedes aceptar el homenaje de admiración, simpatía y agradecimiento que dicha Asociación le reconoce no sólo por haber presidido el acto de la toma de posesión de la Directiva, sino también por haber honrado con su presencia la presidencia de otros actos que en años anteriores el profesor José Valls celebró en su conservatorio.

Por todo lo cual la Asociación le está profundamente agradecida.

ROBO DE PRENDAS

Catalina Rosilech Montoto, de 25 años de edad y vecina de Pasaje Crecheria número 40, denunció en la 10a. estación que de su domicilio le habían robado prendas por valor de 110 pesos, sin que tuviera sospecha en persona alguna.

Un monumento en Matanzas al Cuatro Vientos

El tesorero del Comité es el Presidente del Casino Español y el Presidente Lino Valdés

En la ciudad de Matanzas, a los 29 días del mes de junio de 1933 estando reunidos casualmente, los abajo firmantes, en el salón de la Academia «Mercurio» expuso el señor Lino Valdés Díaz: que estimaba que todo cubano debe sentirse orgulloso de su nacionalidad y de la soberanía de la Patria cubana así como de la gloria ganada por todos aquellos que en cualquier momento luchó por las libertades cubanas; pero que todo esto no es obstáculo para que estos momentos en que ya los apasionamientos hijos de las luchas de otras épocas han sido calmados por la acción del tiempo y el dominio de la razón, los cubanos sientan ciertas simpatías por las glorias de la nación progenitora, toda vez que estas vienen a glorias de la raza hispana, lo mismo que han de ser sus duelos, duelos de la misma raza y que en este concepto él estima que como acto de simpatía hacia la patria de nuestros abuelos, debe erigirse en esta ciudad un monumento que conmemore las glorias ganadas por los heroicos aviadores españoles Barberán y Collar, al realizar, en el avión «Cuatro Vientos» el vuelo Sevilla Habana.

Después de amplio cambio de impresiones se acuerda: que los presentes se constituyan en comité que toma a su cargo las gestiones encaminadas a que se convierta en hermosa realidad la idea apuntada por el señor Valdés, el señor Arcadio Martínez propone y así se acuerda, que para no despertar recelos y sus picacias se nombre tesorero a un elemento del comercio acordándose que dicho cargo sea ocupado por el señor Eudoro Alba, actual presidente del Casino Español.

Quedó constituido el comité en la forma siguiente:

Presidente: Lino Valdés Díaz.

Vice 1o. Antonio Suárez. Vice 2o doctor Wenceslao Martínez.

Secretario: Dr. Carlos Valdés Coffiño, 2. Juan M. Rodríguez.

Vice Emigdio M. Pérez.

Tesorero: Eudoro Alba. Vice Arcadio Martínez. Dr. Juan L. Menéndez.

Vocales: Manuel López, Pablo M. Pérez, José González del Valle, Julio M. González.

Acto seguido se acuerda: declarar que los cubanos que integran este comité, se sienten cubanos por encima de todo y que tienen a orgullo pensar de la manera que antes se ha expuesto, pues tienen la convicción de que si el gran Martí viviese en este momento, pensaría y obraría de la manera que ellos lo hacen.

Que para allegar fondos para la práctica de este proyecto se verifique una serie de actos públicos consistentes en verbenas, funciones, rifas etc.

Y por último se acordó levantar esta acta y que la próxima reunión se verificará en el Casino.

CRUCIGRAMAS

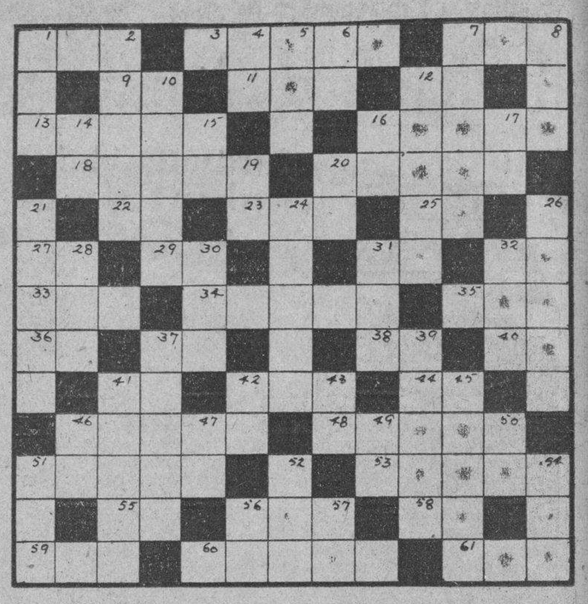

HORIZONTAL

1 Sistema de medidas físicas. — 3 Una de las islas Ciclades.—7 Ciudad de Francia. — 9 Ciudad de Francia. —11 Pronombre. —12 Interjección.—13 Embarcación hecha con tablas y maderas. —16 Estatura. —18 Ansiosa. —20 Lecho de un río. —22 A. Nacioinal. 23 Lista. 25 Sor Oeste. —27 Iniciales de una Secretaría.— 29 Ter. de infinitivo. —31 Dios del sol.— 32 Nota.— 33 Lengua de Lacio (abr) —34 Nombre femenino.— 35 Tela.—36 Ter. de infinitivo. —37 Interjección. —38 muy sobresaliente. —40 Interjección. —41 Contracción. —42 Fluído. —44 Associated press. — 46 Isla del Mediterráneo. —48 Por otro nombre. —51 Ciudad de Europa meridional, puerto activo en el Adriático. —53 Flojo, descuidado.— 55 Pensilvania (abr.)—56 Palo de punta aguda que servía a los indios para labrar la tierra. —58 Iniciales de un Presidente de los Estados Unidos. —59 Cabo del Mediterráneo —60 Capital de las Baleares. — 61 Afluente del Paraguay.

VERTICAL

1 Cabriolé de origen inglés. —2 Bosque grande. —4 Preposición. — 5 Sobrino de Abrahan. 6—Vosotros— —7 En los teatros. —8 Antiguo reino del Indostán. —10 Galicismo por fábrica. —12 Motivo. —14 Río de Francia. —15 Preposición latina.— 16 Interjección. —17 pronombre. —19 Ter. de infinitivo. —20 Ciento cincuenta —21 Polvillo fecundante de las flores. —24 Lago de Rusia. —26 Isla griega del Archipiélago. — 28 Título. —30 Sistema de montañas en la costa mediterránea de Marruecos. —31 Culpada. —32 Cierto juego de cartas. —57 El doctor de la ley entre los moros.—39 Lago de Rusia. —41 Planta oleacea de Colombia.— 42 Georgia (abr.) —43 Sociedad Anónima. —45 Vasija de metal. —46 Cien to uno. —47 Infusión. —49 Artículo neutro —50 Su Santidad. —51 Final. —52 Hortaliza —53 Alga filamentosa. —56 Interjección. —57 Ante Meridiano.

La solución mañana.

SOLUCION AL CRUCIGRAMA ANTERIOR

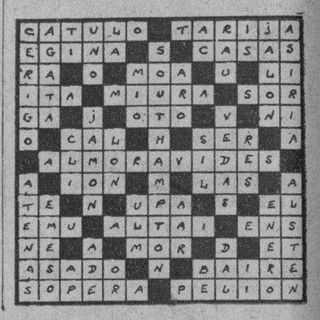

INVENTOS, INNOVACIONES Y CURIOSIDADES

(Science News Service)

Se han construído unas sillas de armazón de acero que se hunden blandamente bajo el peso de las personas que toman asiento en las mismas.

Con los resíduos de la tumba de los árboles que se dedican a la fabricación de maderas se ha constituído una industria carbonera en la Columbia británica.

La casa de la moneda de Shanghai ha empezado a acuñar la nueva unidad monetaria de China, el yuan, con troqueles fabricados expresamente en los Estados Unidos.

Un jardinero inglés ha logrado ahuyentar a los pájaros de sus árboles frutales colocando un altoparlante de radio junto a un espantajo.

Se han fabricado unos calentadores de gas portátiles que se encuentran dotados de unos ventiladores con el objeto de hacer circular por las habitaciones el aire caliente durante los días del riguroso invierno.

En Alemania se han construido unas máquinas que cocinan automáticamente las salchichas, colocándolas con pan y mostaza sobre un plato de cartón, con sól echar una moneda en las alcancías que llevan adjuntas.

Existen unos aparatos que llevan unos aditamentos para adoptarlos convenientemente a la pared, bastando apretar una llave para que viertan sobre el envase que se coloque debajo de la misma el contenido exacto de una taza de café.

MUSICA Y MUSICOS

Celebra la Orquesta Sinfónica en la mañana de hoy su concierto reglamentario en el Auditorium. Realza singularmente este programa el concurso valiosísimo de la prestigiosa dama y exquisita soprano Dulce María Blanco de Cárdenas, cuyo talento artístico es justamente admirado en nuestros mejores círculos sociales.

El concierto comenzará a las diez y se desarrollará en el orden siguiente:

I

Segunda Sinfonía Op. 16, Glazounoff: I, Andante maestoso; II, Andante; III, Allegro vivace; IV, Intrada-Andantino sostenuto. Finale: Allegro.

(Tres canciones rusas). a) La Estepa; b) Nana; c) Mi patria, Alexandre T. Gretchaninoff.

Fidelio Oh! pérfido (aria(, Beethoven.

Solista: señora Dulce María Blanco de Cárdenas.

II

Serenata Española, M. Adam de Aróstegui. (Primera audición).

Rienzi—Obertura, Wagner.

La Coral de la Habana prepara un concierto para ofrecerlo a fines del presente mes. En su programa se ha esmerado la distinguida fundadora y directora de esta institución, presentando un conjunto de obras nuevas muy interesantes, en este orden:

Primera parte:

1, Tenebrae Factae Sunt, M. Haydn. 2, O Magnum Misterium (Primera audición), Victoria. 3a, Ave Verum (con órgano) primera audición, Mozart. 4, La Mare de Deu (primera audición), Nicolau.

Segunda parte:

1, Molinera (canción asturiana), Otaño. 2, Tres canciones del Folklore salmantino, armonizadas para voces mixtas, H. Goyenechea: a) Lucero de la mañana (alborada; b) Canción de cuna; c) Riverana (canción humorística). (Primeras audiciones). 3, Itzaya (canción vasca), R. Usandizaga; 4, Maracas y Bongó (capricho afrocubano), E. Grenet. Dedicado a la Coral de la Habana. Primera vez.

Tercera parte:

1, Les Fulles Seques (sardana), primera audición, E. Morera; 2, Alalá de Monforte (canción popular de Galicia), Benedito. Solista: Alice Dana de Pino. 3, Tonada de Ronda (canción popular leonesa), Benedito. 4, En mi rancho bonito (canción mexicana), Rivera Baz. Decoración escénica de los hermanos Linares Savio.

PROGRAMA DEL CONCIERTO DE LA BANDA DE MUSICA DE LA FRAGATA SARMIENTO

Programa del concierto que ofrecerá la banda de música de la fragata-escuela «Presidente Sarmiento» hoy domingo 16 a las 8 p. m.

Primera Parte

1.—Marcha sinfónica — Marastoni
2.—Pericón Nacional — Grassi
3.—La Feria (Tango — Padula
4.—Pirincho (Ranchera) — Zerda
5.—El Jardín del Amor, Vals, Canaro
6.—Claveles Mendocinos, Zamba, Pelay.
7.—Nueve de julio Tango, Padula.

Segunda Parte

8.—Aires Criollos — Marranti
9.—Quereme un poquito (Zamba) Añino.
10.-El Gaucho y el Llanero (Aires venezolanos y argentinos) Gutiérrez.
11.-Madre Selva (Tango) — Canaro
12.-El huracán (Tango) — Donato
13.-Amor y Celo (Vals) — Padula
14.-Despertar Celta (Paso doble) Romay.

HERIDO EN UNA MANO

Francisco García y García, se produjo lesiones de carácter grave en la mano derecha, en ocasión de encontrarse trabajando en la panadería La Paloma, que está situada en 10 de octubre 173.

M.E.C.D. 2016

Crónica Habanera

EN SUS DIAS

Saludamos en sus días a la señora Carmelina Terry, distinguida esposa del señor Ricardo Gutiérrez Lee, Encargado de Negocios de la República de Colombia.

Felicitaciones innumerables llegarán hasta la gentil señora de Gutiérrez Lee en su día.

SANTOS DE HOY: NUESTRA SEÑORA DEL CARMEN

Celebra sus días en la gran festividad de hoy un extenso grupo de damas:

Saludamos con tal motivo a la señora América Pintó viuda de Chacón, respetable y distinguida dama, que se halla retirada de nuestra sociedad desde hace años con motivo de encontrarse algo delicada de salud.

Hasta ella llegarán numerosas felicitaciones de sus viejas amigas que tanto la estiman.

Carmela Ledón, otra distinguida y gentil señora esposa del coronel Carlos Mendieta, con quien se encuentra en la ciudad de Miami.

Allí recibirá numerosas congratulaciones de nuestra sociedad.

También está de días su bella hija Carmita, que hace poco contrajo matrimonio con el joven Calixto García Vélez.

Otra dama gentil y bella: Carmelina Guzmán, esposa del doctor Eduardo Alfonso.

La señora de Alfonso, que cuenta con grades amistades y simpatías en nuestro gran mundo, no podrá recibir en sus días.

Nena Ariosa, distinguida esposa del comandante del Ejército Libertador señor Colás de Cárdenas, dama que goza de alta estimación.

Carmen Corujo, esposa del doctor Enrique Hernández Cartaya ex Secretario de Hacienda, que se encuentra bajo el pesar de la muerte de su amantísima madre.

María Zaldo, esposa del distinguido caballero Aquiles Martínez.

La Condesa de San Juan de Jaruco y de Santa Cruz de Mopox, née Carmen de Goicoechea y Durañona.

Chiquitica Armenteros, la gentil señora del conocido industrial Emeterio Zorrilla, representante a la Cámara.

Carmela Alió, joven y bella esposa del señor Laureano López Granja.

La señora de López no recibirá; pasará su día en el campo.

Carmen Aróstegui de Longa.

Carmen Casuso, la esposa del señor Marck A. Pollack.

Carmen Fresneda, esposa del doctor Ricardo B. Lancis, Fiscal del Tribunal Supremo.

Una distinguida y apreciada compañera en el periodismo: la señora Carmela Nieto viuda de Herrera, redactora de nuestro colega «El Mundo».

Carmen Jiménez, esposa del señor Pepe Cadenas, el querido vicepresidente del Habana Yatch Club.

Carmela Llansó, joven esposa del señor Urbano del Real, administrador de la compañía Ron Bacardí.

Una distinguida dama: Minina Romero, esposa del conocido arquitecto Jorge Luis Echarte.

María del Carmen Alonso, bella esposa de nuestro compañero, Eduardo Abela, conocido y notable autor de las famosas caricaturas.

CARMEN GOMEZ MENA

Carmen Gómez Mena y Vivanco, bella señorita que ha hecho últimamente su aparición en nuestros salones siendo muy celebrada.

En la fecha de hoy está de días y le enviamos nuestra felicitación.

(Continúa en la página SIETE)

AHORRE DINERO

Valen 30 cts. Cómprelos por **20 cts.**
1 tubo grande de la crema dental Colgate, vale ... 20 cts.
1 jabón Palmolive grande, vale ... 10 cts.
30 cts.

¡NO DEMORE! COMPRE VARIOS ESTUCHES HOY

Valen 14 cts. Cómprelos por **10 cts.**
1 tubo mediano de la crema dental Colgate, vale ... 10 cts.
1 jabón Palmolive tamaño pequeño, vale ... 4 cts.
14 cts.

¡He aquí su anhelada oportunidad! Verdadera oportunidad para ahorrar dinero en artículos indispensables. Ofrecemos esta ganga por tiempo limitado. ¡Aprovéchela!

Colgate es la Crema Dental recomendada por más dentistas que ninguna otra, porque es superior en 4 cosas: (1) su detergente espuma limpia completamente, aún donde el cepillo de dientes no toca; (2) embellece la dentadura, porque contiene el ingrediente pulidor especial que usan los dentistas; (3) su delicioso sabor a menta deja la boca fresca y el aliento perfumado; (4) es la más económica, porque el tubo grande contiene UNA MITAD MAS de crema que otras del mismo precio.

ADEMAS, obtiene usted el famoso jabón embellecedor, el Palmolive,—la mezcla secreta de los balsámicos aceites de palma y oliva,—que conserva el cutis suave, fresco, juvenil y encantador.

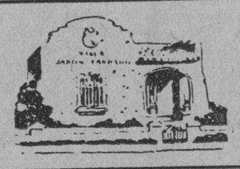

Participe en los Concursos de CASAS Y ZAPATOS del *JABON CANDADO*, enviando cualquiera de las siguientes cosas que dan derecho a Un Número:

2 tapitas de la Crema Dental Colgate Grande
4 tapitas de la Crema Dental Colgate Mediana
5 Cintas negras de Jabón Palmolive Grande
5 Candaditos de envolturas de panes grandes del Jabón Candado

Envíelos a: Concurso Jabón Candado—Apdo. 1990—Habana

JUZGADOS DE 1ra. INSTANCIA

En el procedimiento hipotecario seguido por el «Banco Territorial de Cuba» contra B. Valdés Saenz de Calahorra, el juez de primera instancia del Almendares ha dispuesto la licitación, en remate, de la casa Peñalver sin número oficial que la señale, pero particularmente marcada con el 111, inmueble que fué tasado pericialmente en la suma de $6.500 y señalado el acto de la licitación para las diez de la mañana del día 31 de julio.

VINCULO DECLARADO DISUELTO

Por sentencia del juzgado de primera instancia de Almendares, en los autos del juicio declarativo de mayor cuantía, se declara disuelto el vínculo que unía a Raoul Alpizar Poyo y María Luaces de la Peña con los efectos propios, declaratoria de culpabilidad y otros pronunciamientos.

OTRA SUBASTA

En el propio juzgado, Juan Francisco Pelaiz Nurquez sigue procedimiento hipotecario contra Margarita Bernatallada Pinco, siendo dispuesta la subasta de la casa—sujeta al procedimiento—Lawton, sin número oficial, pero particularmente marcada con el 8, cuadra comprendida entre Dolores y Concepción, tasada en $5.000. El remate se verificará el día 8 de agosto a las nueve y media de la mañana.

OTRO HIPOTECARIO

En los autos del procedimiento hipotecario seguido por Paulina Hood de Debeche, contra la sociedad mercantil de «Demetrio Córdoba y Compañía», en cobro de pesos, el juez de primera instancia del Oeste dispuso hacer saber a los gerentes de la entidad ejecutada señores Demetrio Córdoba y Alfredo Beale Figueras, el precio ofrecido por la acreedora ejecutante por las fincas sujetas a dicho procedimiento, a saber: por la casa de Calzada del Cerro 529 $2.500; por la del número 531 $2.000 y por la del número 533 $4.000 lo cual hace un total de $8.000.

Conforme a lo preceptuado en el artículo 1498 de la Ley de E. Civil, se previene que dentro del término de nueve días podrán pagar a la acreedora, librando los bienes o presentar persona que mejore la postura.

GRANDIOSO FESTIVAL DE LA U. DE DEPENDIENTES DE VIVERES AL DETALLE

La Unión de Dependientes de Víveres al Detalle está organizando con verdadero éxito un grandioso festival titulado «Una tarde de ensueño», que habrá de celebrarse en todos los hermosos jardines de la Cervecería La Tropical, el domingo 13 de agosto, con objeto de recaudar fondos para su Sección de Beneficencia.

Las orquestas de Antonio María Romeu, Belisario López, la Sonora Matancera, los hermanos Martínez, el septeto Invasora Habanera y el Quinteto Barcalés, son los encargados de los bailables.

La Comisión de Fiesta, que integran los señores Modesto Gándara, Alfredo Méndez, Gerardo Concheso, Manuel Ferreira y Honorato Pin Pin, está laborando con gran actividad y acierto, lo que hace esperar un gran éxito en el mencionado festival.

Habrá ese día grandes atractivos y regalos para las damas, así como abundante cerveza.

DR. LEOPOLDO DEL CALVO
ABOGADO
Ex-Letrado de la Sección de Consultoría y de la del Uno y Medio por Ciento. Ex-Jefe del Negociado de Derechos Reales de la Dirección de Rentas Terrestres de la Secretaría de Hacienda.
ESPECIALIDAD: ASUNTOS DE HACIENDA Y CONTENCIOSO ADMINISTRATIVOS.
Obrapía No. 22. Teléfonos: M-6665, M-6669.

Una mente más lúcida
a pesar de rendir un esfuerzo mayor

- gracias a la FITINA - este producto tanto tiempo ansiado, compuesto de fósforo vegetal asimilable. La FITINA logra regular el sistema, organizar los nervios mentales, infundir un saludable descanso y mejorarlo día tras día dándole una mente más clara y lúcida.

FITINA
Fortifica el Cuerpo y el Espíritu

Fajas Para Vestir, a Medida

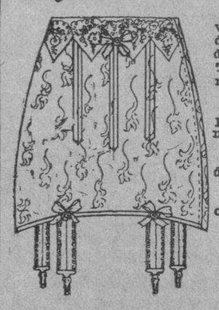

CUANDO NECESITE fajas para vestir debe visitarnos a fin de que conozca nuestra diversidad de modelos y pueda escoger el que sea de su agrado, cuyo precio seguramente ha de satisfacerla. También haremos su faja a la medida a un costo razonable.

Estamos especializados en la confección de fajas para operados de todas clases, riñón, colon, estómago caído, etc., etc.

Completo surtido de ajustadores de la afamada marca «Blanco y Negro».

Más de quince años sirviendo a las damas, nos capacitan para satisfacer sus gustos y necesidades.

MANUEL SANCHEZ, Ortopédico especialista
Neptuno 88, entre Manrique y Campanario.
Teléfono: A-5537.

Mofuco
lo encuentra Vd. desde Pinar del Río hasta Santiago de Cuba
PRUEBELO EN SU MOTOR

Café
USTED TIENE TANTO DERECHO como el primero a tomar el mejor CAFE, el de
LA FLOR DE TIBES S.A
REINA 37 • TELEFONOS A-3820 / M-7625

PADECE DE APENDICITIS UN HIJO DEL DR. MADAN, SECRETARIO DE SANIDAD

Un ataque de apendicitis se encuentra sufriendo el joven Hildo Madan, hijo del señor secretario de Sanidad, doctor Angel E. Madan.

Varios facultativos le asisten, teniendo la esperanza de que con el plan impuesto, no sea necesaria la intervención quirúrgica.

Le deseamos un pronto y satisfactorio restablecimiento al joven Madan.

UN PETARDO ESTALLO EN LA RESIDENCIA DEL SEÑOR GELATS, RICO BANQUERO

Un petardo sin consecuencias hizo ayer explosión en el jardín de la casa que está situada en H y 17, residencia del conocido banquero Juan Gelats.

El capitán Hidalgo, al mando de la Décima Estación, se personó en el lugar del hecho, sin que sus investigaciones tendientes a inquirir quién fuera la persona que colocara el explosivo, dieran resultado. A pesar de ello, continúa sus pesquisas con tales fines, dando cuenta con lo actuado a las autoridades militares correspondientes.

Personalidad

Esa es la palabra mágica. Ella nos aparta del montón anónimo protegiéndonos contra la vulgaridad.

La belleza, cuando es sabiamente tratada, adquiere nuevos encantos y aparece a los ojos de todos más radiante y llena de gracia juvenil.

Adquiera el buen hábito de visitar un gran salón. No por esto gasta más, y siempre sale más segura de su belleza.

MARTINEZ

Es "Una Casa de Belleza con la Competencia y el "confort" del mejor Salón de París".

Siempre llenan la actualidad femenina sus famosos PERMANENTES desde $3.00.

CIRIA E HIJO. — NEPTUNO, 81. — TELEFONO A-5039.

¡No Se Enferme!

¡LA Naturaleza es prodigiosa! Mira por nuestro bienestar anunciando el peligro que nos amenaza. Sus señales—una jaqueca, un mero resfriado, un dolor reumatico, o un malestar general—deben atenderse. Proteja su salud haciendo lo siguiente, y haciéndolo enseguida.

En un vaso de agua, eche dos o tres cucharaditas de Sal Hepática, y *empínese la efervescente mezcla.* Rápida y benignamente, la Sal Hepática barre del canal intestinal los desechos y toxinas evitando que estos venenos pasen a la sangre. Corrige el estreñimiento, aumenta la alcalinidad del organismo y fortifica su resistencia contra enfermedades.

Al limpiar su sistema de los venenos, la Sal Hepática destruye la raiz de los catarros, las jaquecas, el reumatismo, las erupciones cutáneas, y otros malestares que tienden a hacer a uno achacoso y roban todo el placer a la vida.

Empiece enseguida el tratamiento salino con Sal Hepática y usted misma se sorprenderá de ver cuanto mejor se siente—y cómo casi nunca se enferma.

SAL HEPATICA

35-14

M.E.C.D. 2016

ESCENARIO Y PANTALLA

AUDITORIUM: «LA PASION»

ES sabido que el teatro tuvo en sus orígenes estrecha vinculación con el culto religioso. Los llamados «misterios», entre los cuales figura capitalmente el de «La Pasión», comenzaron a representarse en el interior de las iglesias, interpretados por monjes con la cooperación de la feligresía. Algunas veces, para dar más amplitud al espectáculo y para que todo el pueblo pudiese participar de él, se improvisaba un tinglado a la sombra tutelar del templo y se verificaba allí la representación. Durante casi toda la Edad Media el teatro fué considerado como una especie de suplemento a la liturgia religiosa. Fué muy paulatino su tránsito a formas profanas y autónomas, que no cristalizan realmente hasta la época moderna.

Lo más interesante del teatro medieval era su carácter eminentemente colectivo. Los griegos dieron al teatro dimensión social haciendo de él un órgano político. Los hombres del medioevo lograron el mismo propósito, incorporando al teatro una función religiosa. Siendo la salvación del alma toda la política medieval, sólo el contenido religioso podía dar entonces al teatro lo que el teatro ha procurado siempre, aun en sus momentos de más puro esteticismo: una gran capacidad de vinculación ideológica o emcional.

Restos de ese carácter social y religioso que tuvo el teatro en la Edad Media son las tradiciones escénicas que se conservan en algunos países de Europa, principalmente en Alemania, donde la organización medieval dejó profundas huellas. Culmen de estas tradiciones es el famoso espectáculo de Oberamergau, caso curioso de un pueblo consagrado todo él a las representaciones periódicas del drama del Gólgota. Otro ejemplo típico es el de Freiburg, la ciudad alemana enclavada en la Selva Negra, donde, con el concurso popular y oficial, se viene representando anualmente «La Pasión» desde el año 1150.

La evolución de estas representaciones es curiosa. En un principio estaban confiadas a los monjes, que decían el «misterio» en latín. Los dos manuscritos más antiguos, que se conservan en el museo de la ciudad de Freiburg, datan de 1559 y 1604. Más tarde se popularizaron aún más las representaciones, asumiendo con la intervención de los gremios de artesanos un carácter entre cívico y religioso. En esta época se organizaban procesiones, a las cuales los diversos gremios enviaban carrozas representando las varias escenas de la Pasión. En 1700 degeneró el espectáculo, presentándose por medio de marionetas. Y en 1760 una familia de Freiburg, de apellido Fass nacht, reivindicó la pureza tradicional del mismo y obtuvo del Ayuntamiento autorización para representar periódicamente «La Pasión» tal como, con ligeras variantes de forma, se viene haciendo todavía, por miembros de la propia familia Fassnacht, pues la autorización municipal se ha transmitido, junto con la tradición escénica, de padres a hijos. «La Pasión» de Freiburg tiene, pues, unido a sus valores intrínsecos, el prestigio de una existencia de ciento setenta y cinco años.

Ultimamente la familia Fassnacht decidió enseñar su espectáculo al mundo. Hace poco lo dieron a conocer en los Estados Unidos, mediante conexiones con dos preeminentes empresarios: David Belasco y Morris Gest. A esta coyuntura se debe que La Habana tenga hoy la oportunidad de presenciarlo en el «Auditorium».

Ante todo hemos de decir, aunque ello parezca obvio, que «La Pasión» que representa la familia Fassnacht, no tiene nada que ver con los espectáculos que bajo el nombre de «pasiones» se dan en La Habana todos los años por Semana Santa. «La Pasión» que anualmente se representa en nuestros teatros tiene un carácter primariamente melodramático, muy proclive a la degradación y a la befa. De suerte que, aun prescindiendo de la incapacidad de los cómicos improvisados, de la falta absoluta de conjuntación, del escenario y el vestuario pobrísimos y de otras limitaciones y otros vicios análogos ,el espectáculo en sí es vulgar e irreverente. «La Pasión» que nos ofrece la familia Fassnacht, conservando la veta religiosa de los antiguos «misterios», tiene una envergadura teatral llena de elevación y de nobleza. Apartándose de todo verismo melodramático, la obra se desarrolla en forma de estampas animadas, cada una de las cuales comprende una escena de la Pasión. Lo plástico es la preocupación fundamental de estos cuadros, que mantienen en todo su proceso una rigurosa disposición armónica de líneas y colores. El conjunto, más que la labor personal de los actores, es lo que importa en estas representaciones.

Con sencillez y sobriedad, sin recurrir al más leve efectismo, dentro de un marco de pulcritud y esmero, la familia Fassnacht logra darnos, a un tiempo, la emoción teatral y religiosa. Destacaremos principalmente dos cuadros: el de la Cena, reproducción del famoso lienzo de Leonardo da Vinci, y el del Gólgota, en que lo humano de la tragedia hace una especie de «anticlimax» al verdadero «clímax» divino, que es la buena nueva de la Resurrección.

Los Fassnacht emplean un escenario sintético de tipo constructivista, consiguiendo la sensación de ambiente con unos cuantos atributos arquitectónicos, que son casi siempre los mismos, si bien dispuestos de manera distinta.

La música es un factor importante del drama. La adaptación musical, a base de corales de Bach y fragmentos de Palestrina, Handel, Mozart y aun algunos trozos de música moderna, como el «Furioso» de Schmidt, hábilmente utilizado para simbolizar la irritación fanática de la turba congregada frente a la casa de Pilatos, es obra de Harold Loring, que dirige en persona la orquesta. En la parte coral ha tenido valiosa participación el Orfeón Vasco.

El aspecto coreográfico es también de interés. En él actúan con eficacia las alumnas del profesor Yavorsky en la sociedad «Pro-Arte Musical». En el cuadro que representa la mansión de Herodes, ejecuta un bello bailable la señorita Chela Trujillo.

La interpretación es la parte que más reparos ofrece. En primer término, consideramos un error el que la obra se diga en inglés. Ello obliga a los intérpretes, en su mayoría alemanes, a un esfuerzo de dicción que les quita la libertad necesaria para moverse dentro de sus respectivos papeles. Además la prosodia inglesa con acento alemán es francamente desagradable. No obstante hay que destacar la labor de George Fassnacht, Jr., en la figura de Jesús, del cual nos da una caracterización muy noble, llena de delicadeza y de vigor a un tiempo; la de George Fassnacht, Sr., en el Judas, matizada con rasgos de gran intensidad trágica; la de Mario Le Roy, en el Herodes y muy principalmente la de Malcom A. MacPherson, que además de hacer el Pilatos, actúa como director del espectáculo.

«FAUSTO»: LA MUJER ACUSADA»

Diez conocidos escritores norteamericanos, de los de grandes tiradas naturalmente, suscribieron la novela en que está inspirada esta película. No la conocemos, pero nos atrevería mos a asegurar que es mejor la producción cinematográfica, por esa habilidad suprema que tiene el cine para grabar dinámicamente la peripecia en la pantalla y hacer de ella un gran suceso humano.

Todo es acción en esta película, sin que se trate, empero, de lo que en el «argot» de productores y empresarios se entiende por una «película de acción». Lo que queremos dar a entender es que más que el giro psicológico o el fuerte relieve de los caracteres, lo que interesa en este «film» es el hecho, el hecho dramático con toda su contundente eficacia.

En una habitación cualquiera ocurre un homicidio. Una mujer es acusada. Esta mujer es la autora material del hecho. Pero moralmente la víctima se mató a sí misma. El Destino no hizo otra cosa que poner en manos femeninas el instrumento necesario para el castigo y para la defensa social. Y ni siquiera fué esta vez un instrumento típicamente homicida, sino una inofensiva estatuilla de mármol. La providencia tiene muchos caminos para presentarse.

La pugna entre la Justicia legal y la Justicia humana forma toda la trama de la película. A la mujer la acusa un «gangster», amigote del muerto. La defiende su prometido, un joven abogado valiente y hábil. Triunfa naturalmente lo humano, que es el «substratum» de la justicia universal, a despecho de todos los códigos.

La película tiene lujo de escenarios y de acción. Los pasajes del yate están montados con una fastuosidad que nos parecería excesiva, si no la gobernase el más depurado gusto. Todo el «film» acusa, en resumen, una técnica dramática y fotogénica de subidos quilates.

La interpretación está a cargo de una actriz muy conocida, Nancy Carroll, y de un actor que se está dando a conocer con muy buen éxito: Cary Grant. Además trabajan John Hollyday y otros artistas cuyas caras nos son familiares a los frecuentadores del cine.

Francisco ICHASO.

Fausto HOY GRAN MATINEE A LAS 3
5½-7½-9½
"LA MUJER ACUSADA"
-THE WOMAN ACUSED-
con NANCY CARROLL
Gary Grant
"LA MUJER ACUSADA"
Nancy Carroll - Gary Grant
"PIMIENTA Y MAS PIMIENTA"
Lupe Velez
Estreno en Cuba
"EL MILLON"
Renee Le Febre
Revista - Comedia - Variedad -
PRONTO
HUERFANOS EN BUDAPEST
La mejor película del año del gran productor Jesse L. Lasky, para FOX.

SUSCRIBASE Y ANUNCIESE EN EL «DIARIO DE LA MARINA»

"El Monarca del Aire"

Con Richard Barthelmess

Sally Eilers
Tom Brown

En la más emocionante y espectacular película del AIRE

Teatro Campoamor

Julio 14-15-16-17

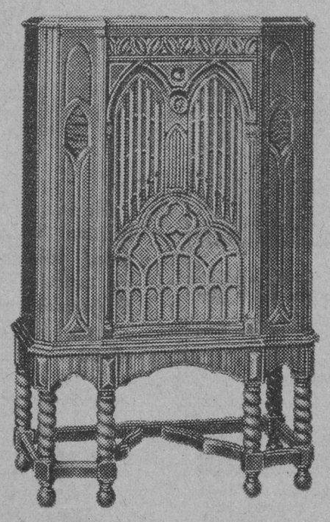

El espíritu de aventura, el desprecio a todos los riesgos y la pericia instintiva que una profunda y tierna pasión despertó en el protagonista de esta película, le dieron el título de "EL MONARCA DEL AIRE". Sin embargo, para millones de personas en todas las partes del mundo, esta frase sólo tiene un significado:

Majestic

El más notable y más económico de todos los Radios

O'Reilly 61 — GIRALT — Tel. M-9944

Modelo 307 — 11 tubos
$125.00

Pianos - Radios - Refrigeradores

Poderoso Monarca del Aire

NOTAS

UN GRAN PROGRAMA EN EL «ENCANTO»

A las 10 y 15 de la mañana tendrá lugar la tanda infantil especial con un programa seleccionado, donde figuran comedias y cartones graciosísimos y la presentación en el escenario de Richardine con su colección de muñecos que hablan, donde figuran Don Juan, el Tío Roque, Juanito y Cascarrabias y ofrecerá números entretenidísimos para los muchachos repartiendo entre ellos bombones «Armada». Esta tanda sólo cuesta 20 centavos.

A la 1 en punto comienza la gran, matinée con Noticiero Metro, la discutida producción de Bette Davis y Gene Raymond «Matrimonio es un estorbo». el estreno de «El genio del mal» y por último la preciosa producción musical «Ponlo en música».

En los turnos elegantes de tarde y noche se exhibirá por última vez «El genio del mal» con el eminente actor Warren William, secundado por Loreta Young, Alice White y Wallace Ford y a las 7.30 se exhibirá «Ponlo en música», pudiendo el público que asista a esta tanda ver las 2 películas por el mismo precio.

Mañana estreno de una gran película, una de esas que el público no podrá nunca olvidar, nos referimos a «Secretos», la mejor película hecha por Mary Pickford en su larga carrera artística. Leslie Howard, el magnífico actor a quien admiramos en «El amor no muere», actúa también maravillosamente en esta cinta de los Artistas Unidos que ha merecido la aprobación unánime de toda la prensa de Norteamérica.

HOY ENCANTO
GRAN FUNCION
COMENZANDO A LAS 3 EN PUNTO
Noticiario - Comedia -
PONLO EN MUSICA
Con el ídolo de Londres Jack PAYNE
EL MATRIMONIO ES UN ESTORBO
Bette Davis - Gene Raymond
EL GENIO DEL MAL
Warren Williams - Loretta Young
Alice White - Wallace Ford.
MAÑANA
"SECRETOS"
Mary PICKFORD
7½ PONLO EN MUSICA
5½ y 9½
EL GENIO DE MAL

GRAN MATINEE EN EL «CAMPOAMOR»

Grandiosa matinée ofrece hoy la empresa Campoamor, comenzando con Noticiario, los episodios 10 y 11 de la sensacional serie, «El tren desaparecido», titulados «Luchar o morir» y «Sitiados por las llamas», la magnífica producción «Risas y lágrimas», la emocionante película «El monarca del aire» y por último «El peligro desconocido», novela escrita por Conan Doyle y basada en un episodio de Sherlock Holmes. Esta matinée sólo cuesta 40 centavos los mayores y 20 los niños.

En las tandas de 5.30 y 9.30 se repite «El monarca del aire», la sensacional película por Richard Barthelmess, Sally Eilers y Tom Brown, película Warner que presenta por primera vez en la pantalla una aviatriz temeraria como heroína de una drama que ocurre en las nubes.

En el turno de las 7.30 se repite, complaciendo a numerosas familias asiduas a Campoamor, «Risas y lágrimas». Como las funciones son continuas, se pueden ver las 2 películas por el mismo precio.

Para el martes se anuncia un programa especial de la Metro, donde aparece la graciosísima comedia de Stan Laurel y Oliver Hardy titulada «Fuera», la romántica película «Una noche en el Cairo», con los dos favoritos de la pantalla Ramón Novarro y Myrna Loy y el Noticiario Royal, donde entre otros asuntos se muestra el ciclón de Pinar del Río, la manifestación de gratitud al embajador de México y las competencias de natación femenina.

TARDE Y NOCHE EN EL «NACIONAL»

Para hoy prometen los carteles del Nacional una gran matinée, una matinée monstruo, porque bueno es advertir que por el ínfimo precio de 40 centavos la luneta, se llevarán a la escena «Alma de Dios», joya del género chico en la que el primer actor Vallejo hace derroche de su gracia y arte incomparables, y «El cantar del arriero», la zarzuela de Martínez y Estrada, con música del maestro Díaz Giles, en cuyo reparto intervienen los primeros artistas del elenco: Felisa Herrero, Carmen Maiquez, José M. Aguilar, Delfín Pirido, José Caballero y Vallejo.

Por la noche, a los precios habituales de 60 centavos la luneta, se repite «La marcherena», estrenada ayer con éxito magnífico y que ha venido a corroborar cuanto de ella se había dicho acerca de que era una de las mejores producciones del maestro Torroba.

Felisa Herrero, Carmen Antonini, Aguilar, Pulido, Carmen Maiquez y Caballero, se hacen aplaudir ruidosamente en esta zarzuela.

La orquesta, convenientemente reforzada y bajo la batuta del maestro Carretero, interpreta, primorosamente el «intermezzo» del segundo al tercer acto, página sinfónica de muy serias proporciones.

Mañana lunes se anuncia en el Nacional un nuevo sistema: el sistema de tandas, que tanto gusta a nuestro público y que da ocasión a que todas las clases sociales puedan disfrutar de las bellezas de ese espectáculo.

Para iniciarlo, se han escogido nada menos que «La verbena de la Paloma», que cubrirá la primera sección, a las 9 y «La corte de Faraón», que irá a escena a las 10 y 30.

La luneta costará 30 centavos en cada tanda.

UNA CARTA DE LOS EMPRESARIOS DEL TEATRO «MARTI»

La Habana, julio 15 de 1933.

Dr. Francisco Ichaso.

Cronista teatral del DIARIO DE LA MARINA.

Ciudad.

Distinguido señor: Habiéndonos enterado de que en los círculos teatrales habaneros ha corrido el rumor de que la «Compañía Cubana del teatro «Martí» cesaba pronto en su actuación en dicho teatro, le suplicamos dé cabida en su leída sección a la presente carta, para desvirtuar la especie vertida, no sabemos si equivocada o malévolamente.

Deseamos hacer saber al público que la «Compañía Cubana del Martí» dejará de actuar en el teatro donde pronto celebrará su segundo aniversario, y que el propietario del «Martí» no piensa celebrar contrato ni compromiso con ninguna otra empresa o entidad teatral.

Anticipándole las gracias, quedan de usted atentos y s. s.—(Fdo.) **Suárez y Rodríguez.**

TRES FUNCIONES EN EL «MARTI»

La matinée del «Martí», que como es costumbre, dará comienzo a las 3 en punto, ofrece grandes alicientes a precios realmente inverosímiles, ya que, de acuerdo con lo establecido, la luneta sólo cuesta 30 centavos.

Se cubre el programa con «El clarín», que ahora cuenta su 49 representación y que, como saben nuestros lectores, constituye un triunfo decisivo para Caridad Suárez y Miguel de Grandy, que de la música del maestro Gonzalo Roig hacen admirable creación, y «Abecedario», la revista de actualidad, debida a Carlos Robreño, con música del maestro Rodrigo Prats, que tanto ha gustado a los asiduos al teatro de las Cien-Puertas.

«Abecedario» vuelve a escena en la función nocturna ocupando la segunda tanda y precedida de «El nuevo hacendado», original de Meluza Otero y que figuran en el cartel de la tanda inicial, de las 8 y 45.

Para el martes está dispuesto el estreno de «Araña», original de Julito Díaz, música del maestro Rodrigo Prats, que causará sensación, por su ambiente y por la forma en que en ella se tocan los problemas de actualidad. No hay que olvidar que en los números de la charada, araña es el 35.

INTERESANTE MATINEE EN EL «PAYRET»

Con gran entusiasmo viene desenvolviéndose la temporada del Theatral Ten Cents y ello se debe a que la empresa no descansa en variar constantemente sus números de variedades

Como domingo el «show» trabajará 3 veces: a las 3, a las 5.30 y a las 10 de la noche. En el de las 3 actuarán los «clown» Angelito y Gallito, se repartirán juguetes y bombones. Además actúan artistas de tanto mérito y de simpatías como Luisa María Morales, el Trío Matamoros, Dinorah, Paquita Torres, bailarina española; Luisita Córdova y las 10 vicetiples. Números muy elogiados anoche y que hoy se repiten es el del Pichi, de Las Leandras y el final El Pericón Argentino, por toda la compañía. Por la pantalla «Nagana» con Tala Birell y «Mi amigo el rey» con Tom Mix. La función comienza a la 1 de la tarde, siendo continua y costando la luneta solamente 20 centavos. Mañana lunes, procedente de Santo Domingo, actuará en los turnos de costumbre la compañía de color Dixie Follies, poniendo la revista «Las melodías de las chicas del jazz».

«FAUSTO»: UNA BUENA MATINEE A LA UNA

La grandiosa matinée que el «Fausto» ofrece hoy, de 1 a 5, es la más atractiva de cuantas se presentan en la Habana: estreno en Cuba de «El millón», la película más discutida en los grandes centros cinematográficos de Europa; «La mujer acusada», drama pasional basado en la famosa novela «The Woman Acussed»; «Pimienta... y más pimienta», comedia picaresca, interpretada por Lupe Vélez. Edmund Lowe, Víctor McLaglen y El Brendel; estreno del último Noticiero Paramount, «Los peligros de Betty», cartón Paramount Gráfico y «El médico filarmónico», variedad.

Precios: 40 centavos luneta y 20 centavos los niños.

En los turnos de 5.30, 7.30 y 9.30 se exhibe Noticiero. Paramount Gráfico, cartón, el intenso drama «La mujer acusada» (The Woman Acussed), que interpretan Nancy Carroll y Gary Grant.

«La mujer acusada», obra literaria de valor extraordinario ha sido publicada por la revista «Bohemia» después de recorrer todos los grandes magazines del mundo. Precios para estos turnos, luneta 40 centavos y niños 20.

El miércoles estreno del bello drama romántico «Huérfanos en Budapest», superproducción Fox.

GACETILLAS

NEPTUNO.—Amarga victoria.

El mejor programa de la Habana en la matinée de «Neptuno» que comienza a la 1 p. m. con «De última hora», por Lee Tracy, «En el Hospital», comedia de Stan Laurel y Oliver Hardy; «Amarga victoria», por Lionel Barrymore y Erie Linden; «Pimienta y más pimienta», por Lupe Vélez y El Brondel y «La bondad de Mickey», por el ratón Mikito. 20 centavos toda la matinée. Tanda doble a las cinco y cuarto, con «Pimienta y más pimienta» y «Amarga victoria», 20 centavos.

Por la noche, a las ocho, comedia, Stan Laurel y Hardy, a las ocho y media, «Pimienta y más pimienta», y a las 9 y 45, «Amarga victoria» y el cartón comedia de Micky; 30 centavos toda la función.

Miércoles, «Risas y lágrimas» y «El matrimonio es un estorbo».

Jueves, «Primavera en Otoño.»

Viernes, «La hermana blanca.»

RIVIERA.—El gran domador.

En la matinée de la 1.15 se estrena «El gran domador», por Clyde Beatty; «La farándula trágica», por Adolphe Monjou, «Sin rumbo», por Pat O-Brien; «La profanación de una tumba», una revista y un cartón. A las 5.15 y 9.45, «El gran domador» y a las 8.15, «La farándula trágica.»

Mañana, lunes, «El gran domador» y «Una vez en la vida.»

El martes y el miércoles, «Damas entre rejas», por Bárbara Stanwyck.

El jueves y viernes, «Seguros en el infierno», por Dorothy Mackall.

El sábado y domingo, «La hermana blanca», por Clark Gabel.

REGINA.—Damas entre rejas.

La mejor matinée de la Habana, seguro que la da hoy Regina, empieza a la una en punto con una revista Fox, el cartón «Osos y abejas», la comedia «Un plomero aprovechado», las bellas películas «Damas entre rejas», de Bárba Stanwitch y «Seguros en el infierno», de Víctor Varceni, también en matinée va «La muerte negra», de Ken Maynard y además el episodio 6 de «El tren desaparecido».

Precios: 20 centavos mayores a todas horas y 10 niños.

Mañana, «Damas entre rejas» y «Seguros en el infierno.»

TRIANON.—Amarga victoria.

En la matinée de la una: revista, comedia, «Amarga victoria», por Lionel Barrymore, «Diablos con suerte». por Bill Boyd, muñequitos y «Forasteros en Honduras», por George Sidney y Charles Murray.

Mayores: 30 centavos. Niños, 20.

En las secciones de 5.15 y 9.45, revista y la magistral obra de Lionel Barrymore, titulada «Amarga victoria».

A las 8.30, «Diablos con suerte», por Bill Boyd.

Mañana, «Topacio», por John Barrymore y «Amarga victoria», por Lionel Barrymore.

Martes 18 y miércoles 19: «Pimienta», por Lupe Vélez.

RIALTO.—Damas entre rejas.

Rialto empieza a la una y media con el mejor programa. Una revista Fox, el cartón «Osos y abejas», la comedia «Un plomero aprovechado» y las dos mejores películas, «Damas entre rejas», de Bárbara Stanwick y «Seguros en el infierno», de Víctor Varconi, en matinée, «La muerte negra», de Ken Maynard y el episodio 6 de «El tren desaparecido.»

Precios, 20 centavos hasta las 7 y media y 30 mayores después.

Mañana, «Damas entre rejas» y «Seguros en el infierno».

Miércoles, «Ponlo en música».

ACTUALIDADES.—Películas y variedades.

Está dando fin a la temporada de Sugrañes en este simpático teatro y como último domingo ofrece presentar lo mejor de su numeroso repertorio no faltando el acto más formidable de malabarismo titulado «El restaurant Maxim», su creación máxima; además de este número en la matinée de los niños presentará varios números de música y ventriloquia. También actuarán Llorens-Zacarías, Estrella Soto, Los Percy y Raúl Sánchez. En la matinée harán su presentación los niños aficionados. Se exhibirán «Tú serás mía», «El rey de la velocidad» y el último episodio de la serie «El terror de la selva».

WILSON.—Primavera en otoño.

Precios para hoy, de 1 a 7, 15 centavos. Mayores; y 10 centavos niños, y de ocho y media a once y media, 20 centavos mayores y 10 centavos niños.

Formidable programa con la comedia por Bert Reach «Una noche de alarmas», el cartón «El mensajero» y las producciones «La dama del avión», por James Murray y Evalyn Knapp; «Primavera en otoño»,, en español, por Catalina Bárcena, Antonio Moreno y Raúl Roulien, según la obra de Martínez Sierra; y «El valle de las sorpresas», film de aventuras, por George O-Brien y Katherine Atez.

A las 5 p. m., la comedia, el cartón y «Primavera en Otoño.»

Por la noche, el mismo programa de la matinée.

OLIMPIC.—Matinée dedicada a los niños.

Hoy está de plácemes la gente menuda con el inmejorable programa que esta empresa dedica a todos los niños del Vedado. Da comienzo a la una en punto con la simpática cinta «Los destructores», de Karl Dane y Keo K. Arthur. La mejor producción en español que hasta el presente se ha hecho, «Melodía de arrabal», con lindas canciones por el rey del tango, Carlos Gardel e Imperio Argentina. Suntuosa film «Entre la espada y la pared», de Gary Cooper y Tallulah Bankhead. Divertido cartón «La escama del crimen». Monumental joya «Cinemania», por el célebre actor Harold Lloyd. A las 5.15 y 9.30, «Melodía de arrabal» y a las 8.30, «Entre la espada y la pared.»

UNIVERSAL.—Grandioso programa.

Monumental función desde la una a las 6 y de 6.15 a 11, por solo 10 centavos, presenta esta Empresa a su numeroso público. Da comienzo con una divertida comedia y cartón de muñequitos. La estupenda producción de argumento muy valioso «El gran domador», por el intrépido domador Clybe Beatty. Regia film «Hubo que casarlo», de Elim Sumerville. Una de las mejores producciones del año, «Bajo bandera enemiga», de producción alemana, con títulos explicativos en español. Mañana, «Angeles infernales» y «Buenas noches, Viena».

CUBA.—Amarga victoria.

Un monumental programa se anuncia para la matinée que hoy domingo comienza a la una en el fresco cinema de la calle Suárez. Se exhiben «Amarga victoria», por Lionel Barrymore y Gloria Stuart, «Buenas noches, Viena», por Jack Buchanan; «El desierto de la muerte», por Tom Mix, la comedia «La rubia del harén y revista sonora. En la tanda a las cinco, comedia, «Buenas noches Viena» y «Amarga victoria». Por la noche, a las ocho y cuarto, el programa de la matinée y tanda, excepto «El desierto de la muerte».

Diez centavos damas y niños en tanda y matinée y 15 los caballeros. Veinte los caballeros, 15 las damas y 10 los niños en la función de la noche.

Mañana, día popular y el martes, «Rojo amanecer».

VERDUN.—El gran domador.

Un sensacional programa el combinado para hoy en el cine Verdun, para matinée y noche. Estreno de la espectacular film «El gran domador», con Anita Page y Clyd Beatty, la colosal producción por Lupe Vélez, Edmund Love y Víctor Me Laglen, titulada «Pimienta», «El espíritu del Oeste» por Heet Gibson, el episodio 5 de la serie «El tren desaparecido», interesante revista Fox.

Precios: Matinée, damas y niños, 10 centavos y caballeros 20 centavos.

Tanda de 5 y cuarto, todos 10 centavos.

Noche, mayores, 20 centavos; niños, 10 centavos.

INGLATERRA.—Primavera en otoño.

Precios para hoy, 10 centavos niños y damas y 15 centavos caballeros de 1 a 6 p. m. y 20 centavos mayores y 10 centavos niños de 6 a once y media.

Formidable programa con la comedia de Bert Reach «Una noche de alarmas», el cartón «El mensajero» y las producciones «Primavera en Otoño», en español, por Catalina Bárcena, Antonio Moreno y Raúl Roulien; «La dama del avión», por James Murray y Evalyn Knapp; y «El valle de las sorpresas», por George O-Brien y Katherine Ates.

A las cinco p. m., «Primavera en Otoño» y «La dama del avión.»

Por la noche el mismo programa de la matinée.

MAXIM.—Primavera en otoño.

Presenta hoy en sus turnos de matinée de 1.00, tanda de 5.15 y función corrida desde las 8.30 un grandioso programa integrado por las siguientes superproducciones: PRIMAVERA EN OTOÑO, toda hablada en español e interpretada principalmente por Catalina Bárcena y Raul Roulien; LA IRREFLEXIVA, deliciosa producción de Joan Bennett y John Boles; LA HACIENDA MISTERIOSA (ésta tan sólo se exhibe en matinée) fenomenal Oeste de Georgüe O-Brien; también se exhibe la comedia MADAME DINAMITA; VENECIA, variedad musical; el episodio 7 de EL REY DE LA SELVA y un Noticiario. Precios: damas y niños 10 centavos en todas las tandas.

CAMPOAMOR
GRANDIOSA FUNCION
Comenzando a las 3 en punto
Noticiario - Comedia -
RISAS Y LAGRIMAS
-42ND. STREET-
EL PELIGRO DESCONOCIDO
Episodio de la vida de SHERLOCK HOLMES
EL MONARCA DEL AIRE
Richard Barthelmess - Sally Eilers
MARTES
UNA NOCHE EN EL CAIRO
Preciosa película por RAMON NOVARRO y MIRNA LOY
7½ "RISAS Y LAGRIMAS"
5½ y 9½ "EL MONARCA del AIRE"

M.E.C.D. 2016

¡MADRES!

¡Alerta!

Ahora el precio del producto legítimo está al alcance de todos. ¡Rechace imitaciones!

CON el fin de proteger la salud de sus hijos y demás seres queridos, les advertimos que sólo hay una forma de Magnesia que se puede administrar con absoluta confianza y seguridad: La Leche de Magnesia de Phillips, el antiácido-laxante ideal para evitar y corregir los trastornos del estómago y de los intestinos.

La Leche de Magnesia de Phillips posee todas las propiedades medicinales de las formas sólidas de la Magnesia, sin sus desventajas e inconvenientes. Las Magnesias sólidas o en polvo son insolubles y arenosas, difíciles de mezclar con agua y de administrarse. Frecuentemente pasan inalteradas a los intestinos y si se toman habitualmente, pueden irritar las delicadas membranas del sistema digestivo de los niños y de las personas débiles.

LECHE DE MAGNESIA DE PHILLIPS

el antiácido-laxante ideal para niños y adultos

¿CALLOS?

¡Quite el dolor!

Elimine los callos con este método seguro y fácil

1. Remoje el pie en agua caliente por 10 minutos y séquelo.
2. Aplíquese "Blue-jay" colocando la rodaja de fieltro directamente sobre el callo.

Como se produce el efecto—A es el medicamento que debilita el callo suavemente. B es la rodaja de fieltro que alivia la presión y quita el dolor en seguida. C conserva la rodaja en su lugar y evita que se deslice.

3. A los 3 días quítese el parche, remójese el pie y despréndase el callo.

Millones lo usan. De venta en droguerías, farmacias y boticas

BLUE-JAY BAUER & BLACK REMEDIO PARA CALLOS

Dr. ANTON LUTZ
Oculista
CALLE 23 y H
Teléfono F-4995
VEDADO

No Mas Canas

Póngase a la Moda; quítese algunos años.

Para teñir el cabello (y el bigote) no hay nada mejor que una tintura que Ud. mismo puede preparar en 5 minutos. Sólo necesita ½ litro de agua, una cucharada de glicerina y una caja de Compuesto de Barbo. Si gusta puede añadir 3 cucharadas de bay rum o de agua de Colonia. Compre estos ingredientes en la botica, mézclelos y úselos para teñir sus canas. El Compuesto de Barbo lleva instrucciones completas.

¡USTED PUEDE SER EL AFORTUNADO! REGALO DE 13,000 PARES DE ZAPATOS Y 3 HERMOSAS CASAS!

Cada vez que usted compra 5 panes de JABON CANDADO, adquiere una oportunidad más de obtener una casa o uno de los 3,000 pares de zapatos que regalamos. Todo lo que tiene que hacer es enviarnos los cupones y candaditos grandes de las envolturas del Jabón Candado, o 5 bandas negras del Jabón Palmolive (tamaño grande), o 2 tapitas de la Crema Dental Colgate, tamaño grande, lo que le dará derecho a un número, que podrá salir premiado.

5¢ EL PAN

ROPA BLANCA JABON CANDADO — CRUSELLAS Y CIA. S.A.

Crónica Habanera

(Viene de la Pág. CINCO)

CARMITA OYARZUN

Celebra hoy su día la señorita Carmita Oyarzún y Larrea, que se destaca entre el grupo de jóvenes de nuestra sociedad por su gentileza y distinción.

NUESTRA SEÑORA DEL CARMEN

Un grupo de damas jóvenes y bellas:

Carmela Sampedro de Argüelles, que se encuentra en Europa.

Beba Larrea de Alonso Patiño.

Carmen Sánchez Galarraga de Alfonso.

Carmita Martínez Pedro de Gamba.

Carmen de la Guardia de Zaldo.

Carmen Fernández Valle de García Mon.

Carmen Silva de García Montes.

Carmelina Bernal de del Río.

María del Carmen Mantecón de la Riva.

Carmela García Vélez, esposa del distinguido ingeniero Eduardo Montoulieu, Director del Fondo Especial de Obras Públicas.

Carmela Silverio de Casuso.

Carmelina Fernández de Castro de Argüelles y su hija la bella señorita Carmelina Argüelles, tan celebrada en nuestra sociedad.

Carmelina Blanco de Pruna Latte y su hija Nena Pruna Latté de Martínez Ortiz.

Carmela Ramírez, esposa del ingeniero Emilio del Junco y André y su linda hija Carmelina. Ambas no recibirán.

Carmen Bardino, gentil esposa de nuestro querido amigo el señor José Meneses, representante a la Cámara.

Carmen Pilar Morales viuda de Vila.

María del Carmen de la Cerra, joven esposa del señor Antonio Fernández Villasuso, que no podrá recibir a sus amistades.

Lily Moré de García Enseñat.

Carmen Rocosa viuda de Valdés Fauly. Carmen Villalta viuda de Cosío, Carmen Fernández de Castro de Rodríguez Capote.

María del Carmen Fernández Coca de Cabarga.

Carmen Poujol de Martínez.

Carmen Betancourt, esposa del señor Enrique Machado, senador de la República.

Carmen Teresa Santos, la bella señora del doctor Luis A. Muñoz, y su hija la gentil señorita Carmelina Muñoz.

Carmen Meireles viuda de Collazo Carmen Soliño de Fabré Cano, Aymée Leza de Villageliú, Carmen Villallón de Cosculluela, Carmen Cadenas de Rojas, Carmen Pérez de Tabernilla.

Carmelina Sedano, joven y bella esposa de nuestro estimado compañero Jorge Fernández de Castro, y su simpática hija Carmelina.

Mimita Betancourt de Villiers.

Carmita Reina de Martínez.

Carmela Saladrigas de Obregón.

Carmen Montero de Baroni, María del Carmen Rocaberti de Núñez, Carmelina Varona de Martínez.

Carmelina de la Guardia de Primelles.

Carmelina Tarafa de Montalvo.

Carmela Molina de Carranza y su hija Carmen Herminia, la joven señora del ingeniero Alfredo Maruri.

Carmen Gutiérrez de Henares, Cuca B. de Aróstegui, Carmela Hernández de O-Farrill, Carmen Barnet de Barnet, Carmita Martínez de Pérez, Carmelina Sicardó de Bonsten e hija Isa B. de Morejón.

María del Carmen Rivero, esposa del señor Roque de Castro.

Carmela Garmendía viuda de Manzanillo, Carmela González de González, Carmela Cabello de Amenábar, Carmela Rodríguez viuda de Lazo Carmen Teresa Marty de Menéndez. Carmen Delaville de Vega, Carmen Reyes Ochoa de Sánchez, Carmen Algarra viuda de Martín, Carmen Arzate de Iglesias, Carmen Cruz de Villar.

María Cabrera de Fernández.

Carmela Lombardo, esposa del señor Gustavo Alfonso, funcionario de la Secretaría del Senado.

Carmela Gato, esposa del compañero Joaquín de la Cruz.

Carmen Sará Labarre, viuda del que fué compañero José María Herrera.

Carmen del Moral y su bella hija Carmencita Fernández del Moral, madre y hermana del doctor Ernesto Fernández del Moral.

María del Carmen Hidalgo de Zapata, Carmelina Calvo viuda de Zúñiga, Carmen Sánchez de Vivanco, Carmelina Dorta viuda de Costa, Carmen Pozo viuda de Portuondo, María del Carmen Aguilar de Vargas.

Carmela Ortiz de Dorta y su hija Carmencita, que no recibirán.

Carmen Valladares de Lombardo.

Carmen Fabre viuda de Demarest y su hija Carmita.

Carmen C. de Ayala, esposa del señor Carlos A. de Ayala y su hija Carmelina.

Carmen Berrocal viuda de Pérez Fuentes, Carmelina País de Noriega, María del Carmen Soler de Prats, Carmen H. de Pérez Camino, Carmen Fuentes de Núñez, Carmen Palacio de García, Carmelina Torriente viuda de Fargas, Carmelina Viñas de Abelo.

Carmen Meyemberg de Toledo.

Carmen Santamarina, esposa del señor Armando F. Pella, conocido comerciante.

Carmita Arenas de Piñar y su hija Carmiña; Carmen Joffre de Aranda, Carmelina Mediavilla de Sierra.

Carmelina Justiniani de la Gándara.

Carmela Izaguirre de Bernal.

Carmen Rodríguez Capote de Cancio, Carmelina Fariñas de Ovies, Carmen Souza de Camacho y Carmelina Sánchez de Sánchez Quirós.

Carmita Angulo, distinguida esposa del señor Juan Vignau, y su hija Bebita, encantadora prometida del joven Ernesto García Rameau.

(Continúa en la página NUEVE)

PARA EL DIA DE CARMEN
encargue sus Helados a
LA INDIA
y serán servidos a su domicilio sin recargo alguno en el precio.
Salud No. 106. — Teléfono U-5706. — Habana.

En un avión de la Pan American, llegó ayer la hermosa producción EXPLOTADORAS DE 1933, que va en tránsito para la Argentina. A recibirla fueron Mr. P. Colli, de la Warner Bros, y un grupo de fanáticas del cinema. Tenemos noticias de que el señor Smith hace gestiones para estrenarla en Cuba antes de que siga rumbo a Buenos Aires.

ahora!

NUEVOS MODELOS TODO DE ACERO

Todo de Porcelana

Dual-Automático

De la Fábrica al Consumidor

Compañía Westinghouse Electric de Cuba

Salones de Exhibición:

Zanja y San Francisco, Tel. U-1031 y San Rafael e Industria, Tel. M-8884

CARTEL DEL DIA

POR LOS TEATROS

NACIONAL.—A-3730. Compañía de Zarzuela Española. A las 3: El alma de Dios y El Cantar del arriero. A las 9 y 30: La marchenera.

MARTI.—A-1751. Compañía de zarzuela cubana de Agustín Rodríguez. A las 3: El clarín y Abecedario. A las 8 y 45: El nuevo hacendado. A las 10 y 30: Abeceeario.

POR LOS CINES

CAMPOAMOR.—A-7054. Matinée a las 1 con :Risas y lágrimas, El monarca del aire. El peligro desconocido y episodio. A las 5 y media y 9 y media. El monarca del aire y comedias. A las 7 y 30: El peligro desconocido.

ENCANTO.—A-4433. Tanda a las 10 y 15 a. m. con películas y Richardini. Matinée a la 1 con :El genio del mal, Matrimonio es un estorbo y Ponlo en música. A las 5 y media y 9 y media: El genio del mal y comedia. A las 7 y 30: Ponlo en música.

FAUSTO.—A-4321. Matinée a la 1 con: El millón, La mujer acusada y Pimienta y más pimienta. A las 5 y media, 7 y media y 9 y media: La mujer acusada con Nancy Carroll, comedia y revista.

PAYRET.—A-7157. Desde la 1: Mi amigo el rey, Nagana y números de variedades. En la matinée regalo de juguetes a los niños

ACTUALIDADES.—M-5575. Tú serás mía, El rey de la velocidad y números de variedades.

RIALTO.—M-1831. Damas entre rejas, Seguros en el infierno y La muerte negra.

NEPTUNO.—M--2785. Amarga victoria, Pimienta y más pimienta y De última hora.

REGINA.—M-1407. Seguros en el infierno, Damas entre rejas y La muerte negra.

RIVIERA.—F-2040. El gran domador, La Farándula trágica, Sin rumbo y episodio.

TRIANON.—M-2403. Amarga victoria, Forasteros en Honduras y Diablos con suerte.

OLIMPIC.—F-6263. Melodía de arrabal, Entre la espada y la pared y Cinemanía.

VIVES.—Secretos de Madame Blanche, Prosperidad y La cueva de los bandidos.

INFLATERRA.—M-5527. Primavera en otoño, La dama del avión y El valle de las sorpresas.

VERDUN.—A-9206. El gran domador, Pimienta y más pimienta y El espíritu del oeste.

WILSON.—U-5863. Primavera en otoño, la dama del avión y El valle de las sorpresas.

TOSCA.—Queremos cerveza, Perdone señorita y Con la música a otra parte.

MODERNO.—A-3306. Sin rumbo, El gran domador y Matrimonio es un estorbo.

RENE BERNDES.—Topacio, El domador de potros y episodios.

IMPERIO.—M-4477. Hombre en venta, Rasputín y Esta noche es nuestra.

UNIVERSAL.—Hubo que casarlos, Bajo Bandera enemiga y El gran domador.

CUBA.—M-8970. Buenas noches, Viena, Amarga victoria y El desierto de la muerte.

ROJO.—M-3087.—El campeón de mujeres, Aquí sobra uno y Primavera en otoño.

FUE ENCONTRADA UNA CAJA DE CAUDALES, QUE HABIA SIDO ROBADA DEL VEDADO

El señor Francisco Soler, vecino de 27 número 5, en el Vedado, dió cuenta a la policía que de su domicilio le habían robado una caja de caudales de regular tamaño, la cual solamente contenía documentos de valor.

La caja fué encontrada abandonada por la policía en la Calzada de Almendares entre el Reformatorio de Aldecoa y las caballerizas de la Secretaría de Obras Públicas. Había sido violentada, sin que le faltaran los documentos, siéndole la misma entregada a su dueño por la policía de la Oncena Estación.

ABURRIDA DE LA VIDA

Raquel García, natural de Camagüey, de 22 años, vecina de la casa de huéspedes situada en Bernaza 72, fué asistida en el primer centro de socorro, de graves síntomas de envenenamiento, que sufrió al ingerir varias pastillas de permanganato, con ánimo de privarse de la vida.

BANOS CARNEADO

CALLE PASEO. TELEFONO F-4340. VEDADO.

Con las nuevas reformas realizadas en el Balneario, facilitamos el mejor servicio con menos costo.

Playa de arena para los niños. Parque infantil con todas las diversiones. Un Sexteto amenizará todas las tardes para mayor distracción.

— PRECIOS —

30	Reservados	$4.00
30	Especiales	2.50
30	Públicos	1.50

Pida transferencia para nuestros Omnibus.

EUCALYPTINE

la EUCALYPTINE LEBRUN CURA y PREVIENE la GRIPE

EXIJA LA AMPOLLA GRABADA

EUCALYPTINE LEBRUN

Muy Importante: Si desea un resultado RAPIDO Y POSITIVO, exija a su farmacéutico la legítima EUCALYPTINE LEBRUN, que viene ahora en AMPOLLETAS VERDES, con el nombre grabado.

TODDY, S. A. — OFICIOS No. 12. DEPARTAMENTO 220.

J. CALLE Y CIA., — OFICIOS 14, CIUDAD.

ASOCIACION NACIONAL DE INVALIDOS

Tenemos el gusto de informarle que estamos rifando una casa valuada en $20.000,00, situada en la mejor barriada de la Habana (Ave. Central del Rpto. Kohly), dotada de todas las comodidades y confort deseables.

La reconocida solvencia y seriedad de las casas que patrocinan esta rifa, por haber durante largos años desarrollado sus actividades comerciales en el territorio nacional, le ofrecen el máximo de seguridad y garantía a las personas que nos ayudan en nuestra noble causa.

El administrador de TODDY, S. A., podrá informarle de todo lo relacionado con la rifa llamando por el teléfono A-2578.

M.E.C.D. 2016

LAXATIVO
BROMO QUININA
E. W. Grove
No hay resfriado que le resista un día. Desde los primeros síntomas protéjase tomándolo.

LA CERA MERCOLIZADA RENUEVA LA BELLEZA DEL CUTIS

Cuando el cutis empieza a perder su lustroso color y suavidad lo mejor que puede hacerse es renovarlo haciéndolo caer con Cera Mercolizada pura. Esta cera de una manera insensible hace caer la cutícula en partículas diminutas. Toda huella de amarillez, manchas y grasa desaparece por completo. La cutícula interior es así descubierta, y aparece clara, suave y lozana. La Cera Mercolizada hermosea el cutis rápidamente, y su uso es muy sencillo, basta aplicarlo con golpecitos suaves sobre el rostro todas las noches antes de acostarse como si fuera coldcream. La Cera Mercolizada descubre la belleza oculta. **Saxolite en Polvo reduce las arrugas y otros signos de vejez.** Basta disolver 30 gramos de Saxolite en ¼ de litro de extracto de hamamelis y usarlo como loción astringente. En todas las boticas.

PADECE DE DISPEPSIA? NO PUEDE TRABAJAR? TOME
PEPSINA Y RUIBARBO BOSQUE
Y SENTIRA PRONTO ALIVIO
Laboratorio del Dr. A. C. BOSQUE
TEJADILLO 36
HABANA

FARMACIA DROGUERIA DE "JOHNSON"
DE TURNO LOS LUNES
Obispo Nº 30 TELEFONO-A-2129.

LA MAYOR
35 EDIFICIOS
700 EMPLEADOS
SARRÁ
DROGUERIA
ABIERTA TODOS LOS DIAS
TODA LA NOCHE LOS MARTES
A-8026 A-3641

Farmacias de Turno

DOMINGO

HABANA

Teniente Rey No. 41 A-8026 A-3641 A-1106	
General Manuel Suárez No. 103	U-6743
San Ignacio 53 esquina a Luz, teléfono	M-6677
Rafael M. de Labra y Barcelona M-4517	M-8510
San José 122 esq a Padre Varela	U-2507
Gral. Aguirre y Aramburu	U-1616
Ave. Menocal 113	U-7065
Tejadillo No. 38	M-5272
Rafael María de Labra No 180	M-5353
Gral. Aguirre No. 1	M-5557
Estrada Palma y Colón M-4640	A-4046
Enrique Villuendas y Oquendo	U-6841
Ave. Menocal y Enrique Villuendas	U-7070
M. Gómez 384 entre R. y S. Joaquín M-4128	M-3607
Salud y Gervasio	M-5410
Zenea No. 59	M-4170
Ruiz de Luzuriaga número 129	M-5249
Compostela No. 163	M-8821
Ave. de la Independencia y Oquendo	U-6830
Ave. Simón Bolívar y Manrique M-5229	M-1229
Ave de la República No.203 M-4268	A-7518
Corrales y Cienfuegos	M-4819
Manrique No. 7	M-4231
M. Gómez 172 entre Carmen y Rastro	M-5692
Príncipe No. 19	U-7079
San Nicolás y Rayo	A-8188
Ave Menocal No. 59 esq. a Estrella	U-4000
O-Reilly 77	

VEDADO

Calle 9 No. 58 entre E. y D.	F-6113
Calle 17 No. 58 entre J. e I.	F-6092
Zapata y B	F-6007
Calzada y 10	F-6262
Calle 17 No 453 entre 8 y 10	F-6193
Calle 23 No. 331 entre 2 y 4	F-6127

VIBORA

Tejar 16, Reparto Lawton	X-2318
10 de Octubre 600	I-7581
San Francisco y Lawton	X-2326
10 de Octubre 444, esquina a Chaple I-7289	I-7700
Santa Catalina y Luz Caballero	I-7474
Carretera de Managua y Valiente	I-5347
Gertrudis y Tercera	X-2238

JESUS DEL MONTE Y SANTOS SUAREZ

10 de Octubre número 231	X-2247
10 de Octubre y Santa Emilia I-4473	I-7565
San Leonardo y Flores	I-7466

LUYANO

Herrera No. 50	I-7777
Calle 11 y Rafael de Cárdenas	X-2525

CERRO

Churruca 16	I-7440
C. del Cerro 599 esq. a Patria. A-6136	M-5138

NOTA.—Este grupo deberá prestar el servicio público todo el día y la noche de los domingos y Fiesta y Duelo Nacional siguientes: Enero 29. Marzo 12; Abril 23; Junio 4; Julio 16; Agosto 27; Octubre 8 y 10; Noviembre 19; Diciembre 31.

HABANERAS

LA MODA ACTUAL

LA NUEVA LINEA

Tanto en París, como en Londres, la pomposa línea de los hombros sigue siendo la nota característica en los trajes de noche.

Los hombros anchos contribuyen a hacer ver más estrechas las caderas. El traje que mostramos en la ilustración se usa mucho siendo el negro uno de los colores preferidos en cuyo tono ha sido copiado este modelo cientos de veces.

En una de las noches más concurridas en el teatro de los **Champs Elysée** ultimamente, fueron muy admirados varios trajes de noche en color verde. De cada diez mujeres, seis tenían trajes de organdí o adornos de lo mismo en forma de vuelos o alas almidonadas. Llamó mucho la atención el modelo de Lelong número 18 en crépe verde con un bolero corto con alas rizadas de organdí blanco.

El piqué también se usa para los trajes de noche habiendo lucido muchas damas elegantes esas noches de teatro vestidos de hilo, ofreciendo el efecto de un concurso de aeroplanos. Madame Schiaparelli bautizó su nueva chaquetica para de noche con los pequeños globitos que parecen alfileteros sobre los hombros.

SOMBREROS FUTURISTAS

En una reciente exposición de sombreros futuristas celebrada en Milán, se ha exhibido gran variedad de formas y de clases de sombreros para hombres; unos con mango, con para-choques, con alas cuadradas, en fin tan originalmente exagerados que llamaban la atención.

El aluminio, el corcho y el celuloide son los materiales más usados en esta nueva sombrerería que parece ser el primer paso que se da para revolucionar por completo la moda masculina.

Uno de los modelos más llamativos es el aerodinámico. Está hecho de metal liviano forrado en fieltro y circundado por una barra de metal que sirve para proteger a su dueño de los tropezones y accidentes callejeros.

TRAJES DE BAÑO

La que no puede ir a las playas puede encontrar un **pool** en un hotel que refresque su piel ardiente por el calor de estos días. La necesidad de un traje de baño elegante que cubra su cuerpo pero que a la vez revele sus formas, dejando admirar sus finas proporciones, han hecho que los fabricantes ideen preciosos modelos.

Los trajes que más han dado que hablar por el momento son los de goma corrugada. No resultan costosos y son deliciosos para nadar siendo sumamente abreviados. Los pantalones son de un tamaño reducido y la parte superior está formada por un **bassiére** que se abrocha a los pantalones por delante amarrándose por detrás. Con este conjunto viene una capita que llega hasta el codo y una gorrita haciendo juego. Luego hay una tela elástica que se estira en dos direcciones ajustándose perfectamente al cuerpo.

Hay otra novedad, aunque menos llamativa, pero también muy interesante. Es un traje de baño de alpaca que es lo último que ha salido en los asuntos para la moda en la playa. Estos trajes son ajustaditos y se dice que ocupan un lugar predilecto entre las elegantes.

Para la nadadora, el traje de líneas rectas ceñidas, sin una arruga en la tela es el más cómodo. Si se inclina a gastar mucho comprará uno de los preciosos modelos importados de Inglaterra, tejidos a mano que imitan el **tweed** o en colores escoceses.

Estos trajes de baño se encuentran en los grandes almacenes de **El Encanto**, en Galiano y San Rafael, habiéndose rebajado sus precios ultimamente.

RECETAS DE TOCADOR

Una de las cualidades que mejor le sienta a la mujer es la de ser cuidadosa y limpia, atrayendo con su cuidado personal a los que la tratan.

La que sabe en cuanto aprecia el hombre esta cualidad trata siempre de conservarse dentro de estos encantos que seducen tanto como lo de la belleza. No basta vestirse bien y arreglarse la cara con todos los productos que nos aconsejan, el olor que se exhala del cuerpo debe ser tan agradable que produzca emoción al sentido. Para lograrlo no hay más que adquirir la nueva crema **neo-lor,** que elimina todos los olores desagradables del sudor, ofreciendo en cambio una suave fragancia. Puede adquirirse en las principales tiendas o por el teléfono A-2021.

LOS CELOS

Emponzoñada hiel que abrasa el labio
Víbora que se enrosca al corazón,
Acerado puñal que las entrañas
Rasga sin compasión.
Vértigo pavoroso en que vacila
Próxima la razón a sucumbir,
Angustias devorante, ansias horribles
De matar y morir!
Embriaguez de amargura aterradora,
Fiebre, congoja, rabia, odio y amor,
Insomnio, llanto, afán... y en cada instante
Un siglo de dolor.

Nieves Xenés

MENU DEL DIA

Almuerzo	Comida
Cup de frutas.	Melón de Castilla.
Huevos a la malagueña.	Crema de tomates.
Arroz a la Valenciana.	Puding de salmón.
Platanitos y boniatos fritos.	Pavo a la Chipolata.
Ensalada de legumbres.	Ensalada de frutas.
Crema de fresas.	Brazo gitano.

RECETAS DE COCINA

Menudos de ave a la Francesa

Se pican los menudos se les echa sal, y se espolvorean con harina de Castilla sofriéndose en mantequilla. Pasado un rato se añade buen caldo, pimienta, champignons picados y polvo de castañas tostadas, se deja hervir un rato y cuando la salsa esté cuajada se rocía con gotas de limón verde.

M. R. de FONTANILLS

PEDRO ALVAREZ MENA
Y ENRIQUE ARGOMANIZ

(A cargo de la distribución de los nuevos Purificadores y Suavizadores de agua VICTOR)

INVITAN a sus amigos, clientes y público en general para que presencien una demostración del nuevo filtro Purificador de Agua VICTOR, único en su clase, en la seguridad que lo encontrarán necesario en todo hogar, industria o comercio

VICTOR ofrece la GARANTIA, de un agua PURA, sin CLORO ni BACTERIAS

PURIFICADOR DE AGUA GARANTIZADO
EFICIENCIA VICTOR CALIDAD

AGENCIAS ASOCIADAS DE CUBA, S. A.
San José 2-A
entre Industria y Consulado
Teléfono M-3544.

ACTIVIDADES DE LA SECCION INMUEBLES DEL CENTRO GALLEGO

Los numerosos acuerdos que toma a diario revelan gran celo y entusiasmo su labor

La Sección de Inmuebles del Centro Gallego, que preside el señor Antonio María Souto, es uno de los organismos auxiliares de la Comisión Ejecutiva que labora con celo y entusiasmo dignos de loa, imprimiendo un sello de seriedad a todos los asuntos que caen dentro de su jurisdicción. Los numerosos acuerdos adoptados en su última junta, tendentes todos a obtener los mayores beneficios para la Sociedad y que ésta no sufra menoscabo en sus intereses, son el mejor exponente de su capacidad administrativa y de las cualidades que dejamos consignadas.

Los rendimientos que producen las valiosas propiedades que posee el Centro son objeto de una cuidadosa atención por parte de la Sección, encomendando a Comisiones de su seno la gestión directa de regularizar los cobros e informar acerca de todo lo que se refiera a la conservación de los inmuebles. No hay detalle que se escape a su observación. A todo provee con el interés y la diligencia de un propietario que no está reñido con sus intereses.

Cuanto al Teatro Nacional, que está también a su cargo, salta a la vista el notable cambio que aquél ha dado en el corto tiempo de funcionamiento de la Sección, al extremo de que se queda uno agradablemente sorprendido ante la mutación que sufrió en todos los órdenes. Dijérase que fué obra de encantamiento. Sin embargo, no es ni significa otra cosa que el poder de la voluntad cuando se pone al servicio de una actuación entusiasta y honrada, que es la ejecutoria a que debe aspirar quienquiera que represente y administre intereses colectivos.

ACUERDOS DE LA JUNTA DIRECTIVA DE DEPENDIENTES

Todos ellos demuestran la obra de sus componentes en el prestigio de Asociación

Para celebrar la sesión ordinaria correspondiente al mes de la fecha, se reunió la Junta Directiva de la Asociación de Dependientes del Comercio en su palacio del Paseo de Martí. Presidió con Avelino González, Presidente Social, acompañado de los Vicepresidentes señores Jesús Gandarillas y Basilio Real. Actuaron los secretarios señores Martí y Toledo.

Hay quorum nutridísimo de vocales. A las nueve menos diez minutos se inicia la sesión.

A invitación del Presidente la Directiva se pone en pie y acuerda sentido pésames por el fallecimiento del socio antiguo don Próculo Martí Sánchez, que ostentaba el número 24; por el fallecimiento de don Mateo Real, hermano del destacado consocio don Vicente Real y tío del Vicepresidente doctor Basilio Real. Asimismo por la muerte del publicista y ex-redactor de DIARIO DE LA MARINA doctor José García Acuña, de la carrera consular española, y al que la Asociación debe notables elogios que brotaron sinceros de su excelente pluma; y con el mismo sentimiento se asoció la Junta al duelo del querido Vocal señor Ramón Planiol por la pérdida de su distinguida y joven hermana la señorita Clarita Planiol que aconteció en Barcelona.

Enseguida se leyeron y aprobaron las actas de las sesiones anteriores y los documentos de administración suscritos por el Contador señor Rodríguez Duque.

Dada cuenta de los acuerdos de las Secciones de Instrucción, Recreo y Adorno, Propaganda y otras comisiones son aprobados después de cálidos discursos pronunciados en elogio de las mismas por su actuación.

Se aprobaron las peticiones de licencia de los distinguidos Vocales señores Fernando Jurado Cubas y José M. Bezanilla.

Fué aprobado el informe trimestral, redactado por el Secretario General señor Carlos Martí, documento que en cumplimiento de lo que disponen los Estatutos Generales será presentado a los señores asociados en la próxima Junta General correspondiente al trimestre social que venció el 30 de Junio último.

En esta sesión hicieron uso de la palabra los Vocales señores Vidal, Rábago, doctor Balmori, Urbano Fernández, Cruz, Pérez Márquez, y otros; los Vicepresidentes señores aGndarillas y Del Real. El Presidente, don Avelino González, resumió los debates.

FIESTA INAUGURAL EN EL CLUB «INTERROGACION»

Con extraordinario entusiasmo vienen laborando los componentes de este distinguido Club, para el regio baile inaugural titulado ¡Admiración!, que celebrará el sábado 5 de Aogsto en sus espléndidos salones de Primelles 20, Cerro.

Ya están circulando las invitaciones, repartidas por el laborioso y simpático Comité de Damas que tan acertadamente preside la bondadosa señora Manuelita Gómez de Gómez.

Para esa noche triunfal, llena de luz y de alegría, tendrán los asistentes la magnífica orquesta «Ensueño» que dirige la distinguida señorita Guillermina Foyo, y el renombrado septeto «Diana Habanera»

Una nota muy simpática nos llega.

El entusiasta asociado, profesor Panchito Pérez Guichard, está organizando, entre elementos del Club un son jazz titulado «Interrogación», con el concurso de jóvenes y distinguidas señoritas. Su objeto será amenizar los recibos bailables que este Club en breve ofrecerá a sus numerosos asociados y familias que con tanto entusiasmo cooperan al engrandecimiento del Club «Interrogación».

SUSPENDIDA LA VELADA DEL CENTRO MONTAÑES

Nos avisa el Presidente de esta Sociedad nuestro distinguido amigo señor Francisco Salaya de la Fuente, que por dificultades presentadas a última hora, la Velada Bailable que estaba anunciada para la noche de hoy, en los salones sociales de Prado y Neptuno, ha sido suspendida, y que de la nueva fecha para su celebración, se dará cuenta oportunamente.

FIESTA DE LA VICTORIA EN CLUB DEPORTIVO CARDENAS

El gran festival de la Victoria y Baile de Mamarrachos, se celebrará en nuestro Club el sábado 22 de julio de 1933, a las 9 p. m., en Honor de los Campeones Nacionales de Basket-Ball.

En esta gran fiesta se entregaran a los Campeones Nacionales las medallas conquistadas en este Campeonato.

Esperamos que ese día de justo regocijo para la Sociedad de Cárdenas, ha de ser aprovechado por los «fanáticos» para demostrarle a los valientes muchachos, que no ven con indiferencia sus sacrificios y glorias conquistadas durante 4 años de triunfos.

HOY GRANDES FIESTAS DE LA ASOCIACION CANARIA

En las primeras horas de la mañana tendrá lugar en la Casa de Salud, mejor dicho en los terrenos de Sports, un encuentro de Base-Ball entre dos conocidas Novenas de esta capital.

Seguidamente serán cumplimentados los señores médicos de aquel establecimiento por los componentes del Comité Ejecutivo, organismos auxiliares y socios y asociadas.

Después se le hará entrega del Título de Presidente de Honor de la Asociación Canaria al Dr. Miguel Angel Díaz y Gutiérrez, que le ha sido concedido por la Asamblea de Representantes.

Terminado este acto se trasladarán los presentes al Local social, sito en Prado y Neptuno, donde tendrá efecto un almuerzo, también en honor del Cuerpo Facultativo y al que asistirán los Presidentes de Delegaciones y Representantes Locales como invitados de Honor, así como un numeroso grupo de socios de distintas dependencias sociales que han prometido asistir a todos los actos organizados.

Como fin de las fiestas se organizará una matinée bailable para la cual quedan invitadas todos los socios y asociadas así como los simpatizadores de tan prestigiosa institución.

KLEENEX

Admirable para el tocador femenino

Infinidad de damas de refinamiento reconocen que Kleenex es un auxiliar de tocador de valor inestimable. Lo prefieren a los tejidos de algodón o lino, porque es más suave y más absorbente, y no irrita ni el cutis más sensible.

El método Kleenex es lo más moderno y agradable para quitarse el maquillaje. Limpia de cremas, polvo y colorete sin necesidad de frotar. Insuperable para aplicarse lociones y para lavarse los ojos, Kleenex sirve además para muchísimos usos en la diaria "toilette" femenina.

Kleenex es también usado en lugar de pañuelo, por millones de personas, para evitar la propagación de gérmenes especialmente en épocas de resfriados y gripe. Kleenex no se lava . . . se tira una vez usado. Cuesta menos que el lavado de un pañuelo. Se vende en paquetes sanitarios y sellados, a precios populares.

THE KLEENEX CO.
180 North Michigan Avenue
Chicago, U.S.A.

SOCIEDADES ESPAÑOLA[S]

Hoy se discutirá la Memoria de la Caja de Ahorros y B. Gallego

Deben asistir todos los que son accionistas, porque así lo desean los del C. de Admón.

Ayer, horas mañaneras, pasamos por la Caja de Ahorros y Banco Gallegó donde se prepara todo lo concerniente para la sesión que hoy, a la una de la tarde; sesión en la cual se habrá de discutir la Memoria, que el Consejo de Administración, que preside nuestro amigo el señor Juan Varela presenta a la consideración de los señores accionistas de tan importante organismo y de cuyo documento ya conocen los mismos citados accionistas por haberse repartido copias en la sesión celebrada el último domingo en el Centro Gallego.

Y al pasar todos los señores nos rogaron que hiciéramos saber a los accionistas el deber en que están de asistir a la Junta y de discutir todo lo que tengan por conveniente y proponer las ideas y los consejos más convenientes, ya que el Consejo los oirá con la atención que merecen tomando en consideración cuanto en pro de los intereses de todos se acuerde.

JUNTAS DIRECTIVAS

CENTRO ASTURIANO: mañana, lunes, a las ocho y media de la noche celebrará sesión ordinaria su Junta Directiva.

SOBRE LOS ATRASOS EN LA ASOC. DE DEPENDIENTES

Con dolor, pero en cumplimiento de ineludibles deberes o sea acatando lo dispuesto en el artículo 25 de los Estatutos Generales porque la misma se rige, la Asociación de Dependientes del Comercio procederá, mediante su Comisión de Altas y Bajas, a decretar, en los primeros días de la próxima semana, la baja de todos aquellos asociados que tengan muchos recibos pendientes de pago podando así las listas sociales de todo lo que no sea una inscripción que reglamentariamente deba mantenerse.

Recogimos esta noticia ayer, y la trasladamos a nuestros lectores, creyendo útil el aviso, para que adopten, los que en el caso se encuentren, las medidas conducentes a evitar su baja de una entidad que tantos y tan grandes beneficios les proporciona.

El miércoles la Comisión de Altas y Bajas, que preside el laborioso Vocal don Urbano Fernández, habrá terminado su trabajo y serán por tanto efectivas en ese mismo día las bajas aludidas Ahora bien: aquel asociado que se persone en la Contaduría y exponga al manera de recoger sus recibos pendientes, queda invitado una vez más a efectuarlo, conciliándose así los intereses de los asociados con las obligaciones de la Asociación.

UN GRAN BAILE EN LA ARTISTICA BALEAR

Como habíamos anunciado el próximo día 2 9de los corrientes, se celebrará en los amplios salones que posee la Agrupación Artística Balear, sita en Reina No. 53 esquina a Rayo, una grandiosa fiesta que por los preparativos que están llevando a cabo las damitas que integran el Comité de Recreo de dicha Agrupación, será muy lucida dicha fiesta y se anotarán un nuevo triunfo los organizadores de la misma.

Una famosa orquesta, que en breve se dará a conocer amenizará el acto y al propio tiempo, según nos informan, habrá muy agradables sorpresas para las damas y damitas que asistan a la citada fiesta.

Será una noche de alegría y placer que no olvidarán los socios y asociadas de tan simpática Sociedad.

EL DIA DEL VENDEDOR EN TODA «LA TROPICAL»

El Comité Director del Festival titulado «El día del Vendedor» que ha de celebrarse en todos los jardines de «La Tropical» el día 6 de agosto y al que visitamos oportunamente, siéntese satisfechísimo del verdaderamente grandioso entusiasmo que no obstante la mala situación que atravesamos, se nota en todos los sectores de la sociedad Comercial e Industrial, para asistir a tan Grandioso Festival, ya a estas fechas podemos asegurar que tiene dicho Comité distribuídas más de cinco mil entradas y la casi totalidad de los Merenderos tomados por las Grandes Industrias y Casas Comerciales, que con su presencia ese día en La Tropical, quieren testimoniar sus simpatías por el Centro de Vendedores Comerciales, ya que sus componentes son su mayor sostén de unas y los otros.

LA PRIMOROSA VERBENA EN EL CENTRO GALLEGO

Cercana ya la fecha de este magno acontecimiento, crece por instantes el entusiasmo, y es cada vez mayor el deseo de nuestra juventud alegre y divertida, por ver llegar la hora feliz, en que se dará principio a este festival de insospechadas proporciones.

Que de emociones deliciosas y agradables sorpresas, nos tienen reservados los infatigables organizadores de esta verbena! Ellos, conocedores como nadie, de esos detalles meticulosos, que gustan a nuestro elemento divertido, sabrán aunarlos en sus fases regocijantes, para brindárnolos como maravilloso lenitivo a nuestra sensibilidad deseosa de felicidad. Nosotros, irrumpiremos curiosos sus señoriales portalones, y al disgregarnos por sus salones, amplios, cómodos y frescos, saldremos del asombro, para dar rienda suelta a nuestra admiración hacia esta sociedad galáica, que tantas horas de dicha nos proporciona con sus inimitables verbenas.

Las Orquestas que están contratadas son las más selectas y preferidas del público: Belisario López, Hermanos Martínez, Hnos. Salas, Sonora Matancera, Jóvenes del Cayo, Diana Habanera y el Quinteto Los Barcaleses, nos deleitarán con su rítmica y acompasada música y nos harán terminar felizmente la noche más alegre de nuestros días.

El poeta Cándido Posada cantará en el festiva[l] pro Sanatorio Naranc[o]

Y cantando con aire señoria[l] de gaita emociona y levanta entusiasmo del alma a

Cada día que pasa se acrec[ienta] el entusiasmo del Presidente, agiganta su optimismo acerca [del] próximo festival que, a beneficio [del] Sanatorio en Asturias se celebra[rá el] domingo veintitrés de este me[s de] Julio.

Y se escucha hasta el canto [del] poeta, la voz que acompaña al [pue]blo en sus jornadas gloriosas. [Es] el estro del poeta Cándido Po[sada] que es todo médula y que siente [las] cosas del espíritu de manera for[mi]dable; que está preparado para a[pli]carlo todo en una estrofa, nos [brin]da la oportunidad de engalana[r esta] crónica con su composición, que [dice] así:

ALMA Y NERVIO

(Al Centro Asturiano de la Ha[ba]na, con motivo del festival qu[e a] beneficio del Sanatorio en Astu[rias] celebrará el día 23 del presente [en] el Stadium «Cerveza Tropical»).

Los triunfos con que el hom[bre]
prominen[te]
inunda el orbe de esplendor so[...]
b[...]
se deben al anhelo permanente
de poner en los mismos alma y [...]
v[...]

Alma, para sentir con entere[za],
nervio, para impulsar todo lo no[ble]
irguiendo al mismo tiempo la ca[beza]
con la grandiosa majestad del [...]
ble.

Así la yergues tú, Centro subli[me],
pues al hombre que en tí pone [...]
plan[...]
le das el puro beso que redime,
y la cultura medular que encanta.

Por eso en los momentos decis[ivos]
en que proyectas dominar la cum[bre]
recibes los alientos constructivos
de la hidalga y sensible mu[che]
dumbre.

Tu indómito fervor es tan herm[oso]
y hay tantos resplandores en [tu]
historia
que este próximo triunfo clam[o]-
roso,
te impondrá la diadema de la [g]-
ría.

Cándido Posada

La Habana, julio 15 de 1933.

Alma y nervio, así será el festi[val]. El alma del poeta ya ha canta[do], ahora queda el nervio del atle[ta], del que ha de poner corazón y [o]bra al servicio de su bandera, p[ara] que uno de los hermosos trofeos, [de] doble valor histórico, sea guarda[do] amorosamente en la vitrina de [la] casa social.

FIESTA EN EL CARMELO DEL PROGRESO DE COL[ES]

Hoy, a las doce en punto, com[en]zará la gran fiesta organizada [por] la Junta Direcitva de la Socie[dad] Gallega de instrucción «Progreso [de] Coles», en honor de sus entusi[as]tas y amorosos asociados.

Ya dijimos ayer que se inicia[rá] con un gran banquete que será [de] muy alta cordialidad; pero lo q[ue] no dijimos ayer es tras el banque[te] como corona de gracia y alegría [de] la juventud, se celebrará un prec[io]so baile que amenizará ejecutan[do] un brillante programa la orque[sta] «San Luis».

Noticia, que exaltará más y m[ás] a los socios y sus distinguidas fa[mi]lias para concurrir a la gran fie[sta] de hoy.

LAS OPERACIONES EN HIJAS DE GALIC[IA]

En la casa de salud «Concepc[ión] Arenal» se practicaron ayer [dos] operaciones: una por el doctor E[mi]lio García Tudurí y otra por el d[oc]tor Carlos de Valle.

En la sala de maternidad die[ron] a luz dos asociadas, naciendo u[na] hembra y un varón.

Por los diversos médicos y espec[ia]listas fueron consultadas en los [ga]binetes de la Quinta 346 asocia[dos] y los médicos del servicio de urg[en]cia realizaron 44 visitas a dom[ici]lio.

Salieron dadas de alta: Ma[...] González, María Sánchez, Domi[...] Fernández, Dolores Crego, Ju[...] Chao, Josefina Rodríguez, Laura [...]re, Josefina de Armas, Salomé L[...] María Pérez, Encarnación B[...] Jovita Pérez, María Luisa Martí[...] y Carmen González.

Ingresaron: Josefina Fraga, [Pe]tronila Valencia, María Antonia [Ro]dríguez, Manuela Dacal, Amp[aro] González, Enma Conde, Encarnac[ión] González, Manuela González, D[...] Arias, Antonia Valdés, Carmen S[...]taren y Rosa García.

DE VIAJE EL PRESIDENTE DE LOS HIJOS DE ESTRA[DA]

El domingo 16 del corriente y a [las] once de la mañana, embarca, [por] el muelle de San Francisco rumbo [a] la Estrada, su pueblo natal, el q[ue]rido presidente de la Sociedad [Hi]jos del Ayuntamiento de la Est[ra]da, señor Eleuterio Neira Campo[s].

Motiva el viaje del señor Neira, [el] triste fallecimiento de la autora [de] sus días señora Felipa Campos, [así] como resolver, definitivamente, [al]gunos asuntos pendientes entre [la] Sociedad de Cuba y su Delegac[ión] en la Villa de la Estrada.

A despedir al querido preside[nte] de la Sociedad Hijos del Ayun[ta]miento de la Estrada, no solame[nte] asistirán los miembros de la Ju[nta] Directiva en pleno, sino que tamb[ién] un gran número de asociados [y] amigos.

Que lleve feliz viaje y un pro[nto] regreso es lo que todos anhelamos.

El señor José Riveira, primer [Vi]ce Presidente, invita por este me[dio] a todos los miembros de la Dire[cti]va y demás asociados, para que [el] domingo 16 del corriente a las o[nce] de la mañana asistan al Muelle [de] San Francisco, a despedir al se[ñor] Neira.

M.E.C.D. 2016

INFORMACION TELEGRAFICA
DEL INTERIOR DE LA ISLA

(Por nuestros corresponsales)

Pinar del Río

Una resolución alcaldicia causa disgusto

GUANAJAY, julio 15 (por telégrafo).—El alcalde municipal ha fijado el tiempo que deben permanecer guardando en esta localidad los ómnibus, tanto los que proceden de la Habana como los que vienen de Pinar del Río.

La empresa se ha mostrado inconforme con esta disposición y trata por todos los medios de que sea modificada.

Pasadas ya las ocho de la noche, los directivos de la misma se han unido con el alcalde para tratar cerca del referido asunto.

La expectación pública es grande. Peón, corresponsal.

Habana

Herido de una pedrada en la frente

AGUACATE, julio 15.—Por teléfono.—Este tarde sostuvieron una reyerta los jóvenes Antonio Vega y Da el Oliva, resultando el último herido de una fuerte pedrada en la frente que le hundió el cráneo.

Fué asistido por el doctor Madan, médico municipal, quien calificó su grado de gravedad.

Se le trasladó a Emergencias para atender a su curación. FERNANDEZ HOYOS, Corresponsal.

Se suicidó disparándose un tiro un asiático, ayer

MARIANAO, julio 15 —Esta tarde la bodega situada en la calle de Paseo y San José, se suicidó el asiático Benito Chea, de 33 años de edad, representando, según el reconocimiento médico del doctor San Pedro, dos heridas producidas por proyectil de arma de fuego, una con orificio de entrada en la región temporal derecha y orificio de salida en la región occipito frontal izquierda.

Constituído el sargento Batista Cabal, de la policía local, le tomó declaración a José Wong, dueño de la bodega, quien declaró que el suicida había dejado una carta escrita en caracteres chinos, diciendo que estaba enfermo de un pie y que no tenía trabajo ni dinero, por lo cual se suicidaba.

Para suicidarse utilizó un revólver sistema Colt, calibre 38. Se le encontraron ochenta centavos en las faltriqueras. El cadáver le fué entregado a un primo que tenía el suicida, llamado Felipe Chea, avecindado en el reparto de Almendares.

Se apropió de $30 con grave abuso de confianza

Mario Alonso Iglesias, natural de España, de 33 años de edad, avecindado en la bodega situada en Gomez número 2, de la cual es encargado el declarante, denunció que entregó a Pedro Díaz, de Portela en La Ceiba, la suma de $30.61, producto de la venta del día anterior, para que llevara a la «Compañía Mercantil», de Aguila 101, en La Habana, dicha cantidad y como aun no ha regresado ni tiene noticia alguna del Díaz, se considera perjudicado.

Lo arrolló una bicicleta

El doctor Jiménez Reyes asistió a Marta Ramos Sánchez, de Marianao, 7 años de edad, vecina de Ramos, en la Lisa, la que estaba esperando una guagua en la esquina de casa y al ir a tomar dicho vehículo fué arrollada por una bicicleta que montaba Mario Núñez Cabrera, de Bauta, 18 años y vecino de Real también en la Lisa.

El ciclista fué puesto en libertad al habre declarado la menor que el hecho fué puramente casual.

Amenazas

Angel Sánchez, de Jovellanos, de años, vecino de Steinhart 4, denunció que Pedro Medina, de Candelaria, de 45 años, del mismo domicilio, esta tarde lo amenazó con un cuchillo que esgrimía el Medina.

Agregó que la amenaza se debe a los celos que abriga Medina.

El dueño de la caja hallada

La caja de caudales que había sido encontrada últimamente en el reparto de Almendares, es propiedad de William Robinson, de Amargura y la póliza era de seguro de vida.

El juzgado ha citado al propietario de la caja para mañana a las nueve de la mañana.

Se fracturó la tibia

El doctor Jiménez Reyes, asistió en la tarde de hoy a Miguel Molina Rodríguez, de 12 años de edad, vecino de Asunción sin número, estaba subido en una mata de aguacate y al romperse una rama, se cayó y se fracturó a consecuencia de la caída, la tibia de la pierna izquierda. Su estado es grave.—MARTINEZ, Corresponsal.

Matanzas

Los industriales y comerciantes de Matanzas y los nuevos impuestos sobre existencias de fabricación

MATANZAS, julio 15, DIARIO, Habana.—Esta noche se reunieron en los salones de la Cámara de Comercio, los comerciantes e industriales en pleno, acordando, por unanimidad, adherirse a las corporaciones de esa capital, en las gestiones que están realizando, a fin de que no sean aprobados por la Cámara los nuevos impuestos sobre existencias de fabricación. Asimismo, acordaron cerrar los comercios e industrias el próximo lunes, a las doce, a fin de asistir a esa sesión de la Cámara, en unión de las colectividades capitalinas.—Lovio, Corresponsal.

Se adjudicó el Estado el Central Limones y sus pertenencias

MATANZAS, julio 15.— DIARIO, Habana. (Por telégrafo).— Ante el juez de Primera Instancia se firmó hoy la escritura de adjudicación del central Limones, a favor del Estado, la que fué suscrita por el teniente fiscal doctor Manuel de Para, quien, en representación de aquél inició el procedimiento sumario hipotecario, dirigiendo personalmente todos los trámites, hasta obtener la escritura de dicho central y demás pertenencias de la Compañía Azucarera Nacional, a la que había sido vendida por el Estado, dejando de pagar los plazos convenidos. La actuación del fiscal De Para ha sido muy encomiada.

Acusado un veterinario municipal

Se ha iniciado causa con motivo de una denuncia de Tiburcio Villegas, ex alcalde de Limonar, contra el veterinario municipal de aquel pueblo, doctor José Antonio Castañedo, a quien acusa de exigir dinero para poder sacrificar las reses en la finca Santa Rita, del Término de Cabezas.

Se suicidó por medio del fuego

Se privó de la vida por medio del fuego Mariana Bacerra Surís, de 41 años, dejando una carta al juez, expresando que se mataba por estar aburrida.

Casa destruída por un incendio

En la finca Las Antonias, Término de Cabezas, fué destruída por el fuego una casa propiedad de Longino González Suárez, investigándose el hecho, que se estima intencional.

Acusado de prevaricación el jefe de policía de Cárdenas

El juez de Instrucción de Cárdenas ha iniciado causa por prevaricación contra el jefe de la policía municipal, a virtud de denuncia del comerciante Ignacio Lizama, por tolerar que las panaderías trabajen en horas de la madrugada, lo que comprobó haciéndose acompañar por el vigilante de la policía Antonio Phiney, hallando dos panaderías que infringían la Ley, mientras al denunciante se le perseguía y obligaba a no hacerlo.

Caña quemada

En la finca Indarra, del Término de Calimete, ocurrió un incendio de caña, que se estima intencional, investigándose él hecho por la Guardia Rural.—Lovio, corresponsal.

Santa Clara

Fuga de presos

CIENFUEGOS, julio 15.—DIARIO, Habana.—En los momentos en que eran trasladados del cuartel del Ejército al vivac, los presos Manuel Llanes y Marcelino González, por el soldado Carlos Hernández, perteneciente al Escuadrón 7, hubo de escaparse el apellidado González, sien do infructuosa la búsqueda. Ambos presos están acusados de diversos robos en el barrio «Juanita».

Grave atentado a la salud pública

El doctor Escanaverino, Jefe interino de Sanidad y el ingeniero Carbonell, del propio departamento, comprobaron la denuncia relativa a que existen derrames de detritus en la parte este y oeste de la ciudad, originados por las cañerías del alcantarillado, a causa de hallarse obstruccionada la bomba de la planta aséptica. Dado el grave atentado a la salud pública, las autoridades sanitarias se han dirigido urgentemente al Ingeniero Jefe de Obras Públicas local, requiriéndolo para que restablezca el funcionamiento normal del alcantarillado, en vista del peligro que amenaza a los vecinos.—OBDULIO A. GARCIA, Corresponsal.

Acogida a la mediación una partida de alzados de 180 hombres

JATIBONICO, julio 15.—DIARIO, Habana.—Juan Bermúdez, conocido jefe que capitaneaba unos 180 hombres alzados, que desde hace algún tiempo venían operando en esta zona y la de Sancti Spíritus, se ha acogido a la mediación de Mr. Welles, a merced de gestiones de don Antonio González de Mendoza. Dicho jefe se encuentra instalado con doce hombres de su escolta en el ingenio «Jatibonico», quedando el resto de la partida en Sancti Spíritus. Después de entrevistarse en una finca cercana a esta localidad, con el coronel Heriberto Hernández, comandante Baxter y el capitán Tandrón, fueron traídos aquí por Mendoza y Tandrón. El teniente Pérez, jefe de este puesto, ha ofrecido completa garantía durante 30 días.—ARMANDO ELIAS, Corresponsal.

Los rotarios cienfuegueros

CIENFUEGOS, julio 15.—DIARIO, Habana.—La sesión rotaria se celebró hoy bajo la presidencia del señor José Alvarez, actuando de Secretario el señor Felipe Silva. Se dió cuenta del programa recibido para la Asamblea de Ejecutivos, en Sagua la Grande, los días 22 y 23 del mes actual, quedando invitados los rotarios cienfuegueros. Entre los invitados figuró en joven escritor Joaquín López. Celebrándose mañana la fiesta onomástica de la señora Carmen Pena, digna esposa del Presidente del Club los rotarios pasarán por la morada de la festejada, para testimoniarle su aprecio y felicitación.—SIMON, Corresponsal.

Camagüey

Se hizo cargo de la supervisión de la cárcel el sargento Arencibia

CAMAGUEY, julio 15.—Por telégrafo.—A las diez de la mañana tomó posesión del cargo de supervisor de la cárcel el sargento de la guardia rural Heriberto Arencibia.

El Alcalde Municipal, señor Armando Mesa, seguirá actuando. LECHUGA, Corresponsal.

La cuestión del alumbrado en Florida

FLORIDA, julio 15. —DIARIO, Habana.—Para el lunes ha sido citado el Ayuntamiento, que habrá de conocer las cuestiones de la Comisión nombrada para presentar nuevas tarifas a la Compañía de Electricidad. Se rumora que ésta accedió a algunas indicaciones. El pueblo sigue con interés este problema público que definitivamente quedará resuelto de una manera u otra, en esta sesión. Podemos informar que muchos señores concejales han comprendido su error al ponerse frente a los intereses del pueblo que representan, y no aceptarán nada que sea en contra del mismo, pese a las sugerencias superiores, porque no es posible hipotecar a la Hacienda con un contrato que, automáticamente, quedará prorrogado cada quince años, aunque los hayan aceptado otros.—Corresponsal.

Crónica Habanera

(Viene de la Pág. SIETE)

CARMITA DE CARDENAS

La distinguida señorita Carmita de Cárdenas y Morales, celebra en la fecha de hoy su santo. La gentil joven posee grandes simpatías y afectos en la sociedad habanera.

NUESTRA SEÑORA DEL CARMEN

Tres jóvenes damas: Carmita Madrazo de Bonet, Carmelina Pujol de Fernández Garcés y Carmelina Alonso de Baró.

Carmen Freyre de Lamadrid.

Carmen Oliveira viuda de López Aldazábal, Carmelina Angel de Llorens, María del Carmen Vivanco de D-Escoubet, Carmela González Mora de Otero, Carmen Orúe de López, Carmen Acedo de Fernández.

Carmen Cabarga de López.

Carmela Malaver viuda de Hernández y su hija Carmelina, la señora de Vega.

Carmen Sánchez Toledo de Martí, Carmen Capote de Ramírez, María del Carmen Mazón de la Sota, Carmela Ponce de Morera, Carmela Portela de Calvo, Carmen Aguado Arazoza, Carmen Pons de Riera, Carmen Cabrera de Vieta, Carmen López Aldazábal de Forment, Carmen Aldufreu de Guas.

Maruja Soliño de Mir, que reside en Venezuela en unión de su esposo.

Carmelina Tomé, la estimada señora de Menéndez, y su hija Carmelina, bella y gentil señorita.

Carmela Caballero de Quesada.

Carmelina Sastre de Porto, Carmela García San Miguel de Puebla, Carmelina López de Martínez, Carmen Suárez de Fuentes, Carmen García Vega de Malgrat, Carmen Boulard de García Loyola, Carmen Martínez Rubio de Galiano Herrera.

Carmelina Silveira de Sastre, Carmen Batallet de Lobo, Carmen Herrera de Iglesia.

Carmen Magriñat, esposa del señor Alfredo Fernández.

Carmen Tous de Jiménez, Carmelina Falcón de Villar, Carmelina Barba de Lancís, Carmen Lee Swan de Figueroa, Carmen Badía de Saavedra, Carmita Perellano de García Bango.

Carmita Pohmdorff de Shlosser, esposa de un distinguido químico, miembro de la colonia alemana.

Carmen Esteba de Goya, Carmen Muñoz de Villodar, Carmen Barreras de Pascual, Carmen G. de Mendoza, Carmelina Cintas de Menéndez, Nena Baeza de Alfonso, Carmita López de Ramos, Carmen Batista de García San Miguel.

Carmela Pérez de Cuevas.

María del Carmen Marcos de Valdés, Carmela Acebal viuda de Mediavilla, Carmen Salas de Rosas, Carmela Carrera de Echegaray, María del Carmen de la Vega de G. Angulo, Carmen María Acosta de Arroyo, Carmen B. viuda de González de la Vega, Carmen Fraga viuda de Ruiz y Carmela Carreira de Echegaray.

Carmen Díaz Pairo y su linda hija Carmen Bernárdez.

Carmita Montoto, esposa del oficial de la Marina Gerardo Sampedro, que recibirá a sus amistades en horas de la tarde.

Carmen del Castillo, esposa de nuestro compañero Julio César Rodríguez.

Carmen Mosquera de Paradela y su hija Carmita.

Carmita Quintana de Fernández Inda, Carmen Rodríguez de Morales, Carmen del Riego de Fernández, Carmen González viuda de Smith, Carmen Castellví viuda de Kohly, Carmen Pomares de Muñoz.

Carmita Cidre de García, hermana del señor Eduardo Cidre, ex compañero de la crónica social.

Carmela Pereira de Caminero, Carmen Ibargüen de Lavín, Carmen Louzalot de Concepción, Carmelina González Castellano.

Carmelina Loredo.

Carmelina Artime de Fernández de Castro, Carmela Flores de Soto, Carmela Trespalacios de Sula, Carmela de las Casas de Cabrera, Carmela Fernández de Canto y Carmela Flors de Soto.

Carmela Duthil de Pujol.

Carmita Sampera de Moller.

Carmen González, esposa del conocido médico Oscar Jaime.

Carmelina Garciga de Unzueta, Carmita Pando de Sánchez Hernández, Carmen Bacardí de Gutiérrez, Carmen López Saul viuda de los Reyes, Carmen García de Vianello.

Carmela Suárez Llata.

(Continúa en la página ONCE)

USTED querrá seguramente complacer a sus amistades en ocasión de su onomástico. Tenga presente que cualquiera de los HELADOS SELECTOS de la Compañía Lechera de Cuba será del gusto de sus visitantes.

Háganos su pedido por teléfono y le será entregado con puntualidad. Servimos en sorbeteras desde medio galón (quince copas), o una docena de paquetes. Para la selección del helado que desee, pida detalles por cualquiera de nuestros teléfonos: X-2456, X-2457, X-2458, X-2459.

La Novedad del Día: GLORIAS HELADAS

CIA. LECHERA DE CUBA S. A.
Concha 1 — Habana

NUMERO PREMIADO EN LA RIFA A BENEFICIO DEL ASILO «SAN VICENTE»

Sor Petra de la Vega, la abnegada hermanita que tiene a su cargo la dirección del Asilo de San Vicente de Paúl, nos ruega en una atenta carta que hagamos público, en vista de las continuas llamadas telefónicas que se hacen al referido plantel, que el número agraciado en la rifa que se hiciera a beneficio del Asilo y de la Iglesia de Monserrate fué el 9.448, correspondiente al premio mayor del sorteo de la Lotería Nacional celebrado el día 25 de junio del año actual.

Asimismo nos manifiesta que la persona que se halle en posesión del mismo puede presentarse al señor cura párroco de la citada iglesia.

Queda, pues, complacida.

DEFUNCIONES OCURRIDAS AYER EN LA HABANA

Hasta las 4 p. m.:

Agustín Magín Brunet, blanco, 64 años, Campamento La Purísima: arterio esclerosis. Adelfa Losada e Iglesias, blanca, 1 año, Cruz del Padre 12: diarreas. Fina Acosta y Moreno, negra, 15 años, Zapata 3: eclampsia.

Joaquín R. Rodríguez, blanco, 5 años, Concepción 218: gastro-enteritis.

Orestela Baró Afronte, negro, 6 años, Flores 59: gastro-enteritis.

Paula Puig y Freire, blanca, 59 años, Escobar 258: cáncer de la matriz.

Antonio Guerra, blanco, 60 años, Hospital Calixto García: cáncer de la laringe.

Filomena Forte Hernández, blanca, 44 años, Instituto del Cáncer: cáncer de la mama.

Concepción Valdés, mestiza, 48 años, Ayesterán 16: angina de pecho.

Ezequiel Ramos Arias, blanco, 3 meses, Reparto Las Yaguas: atrepsia.

Consuelo F. Calzadilla, blanca, 45 años, San Anastasio 17: escara sacra.

Jerónimo Morán Fernández, negro, 50 años, Norte 9: endocarditis.

Blaza González Mangano, mestiza, 50 años, 10 y 19, Vedado: tuberculosis pulmonar.

Gerardo Fernández, blanco, 9 meses, Chaple 51: acidosis.

José Enrique y Ravena, blanco, 41 años, Calzada y N., Vedado: hemorragia cerebral.

Antonio Ramón Rodríguez, blanco, 68 años, Suárez 104: bronconeumonía.

Alberto Soto y Escobedo, negro, 10 meses, Concordia 174: enteritis.

Leonardo Fuentes Conell, blanco, 27 años, Hospital Calixto García: traumatismo por aplastamiento.

Dolores Peláez Suárez, blanca, 62 años, Baños 124: edema cerebral.

Rubén Pérez Castillo, negro, 18 años, Aguas de bahía: sumersión accidental.

Esther Alvarez Vidal, blanca, 10 meses, Serafina 15: gastro-enteritis.

Rosa Muñoz Menéndez, blanca, 3 años, Hospital Municipal: hepatitis.

Ernestina Gándara Cuesta, blanca, 22 años, Consulado 93: tuberculosis pulmonar.

Concepción Cuervo Martínez, blanca, 42 años, Guasimar 20: bronconeumonía.

Un Pro-phy-lac-tic dura más que 3 cepillos de dientes ordinarios

AHORRE DINERO

COMPRESE UN Pro-phy-lac-tic

C-28

Los molestos mosquitos desafían a los INSECTICIDAS DÉBILES

Exija el poderoso FLIT ---- mata sin fallar

Recuerde Ud. la comodidad de sus invitados y no compre débiles imitaciones del FLIT. Sus amigos apreciarán su hospitalidad libre de la molestia de los insectos. Considere también su propia tranquilidad y exija FLIT. Este poderoso insecticida *siempre* mata. Busque la lata amarilla *sellada*, con el soldadito y la faja negra. El FLIT nunca se vende a granel.

†

E. P. D.

LA SEÑORITA

ESTHER LUEGE MATEO

HA FALLECIDO

Y dispuesto su entierro para las 4 y 30 de la tarde de hoy, sus afligidos padres, hermanos, abuelos (ausentes), tíos, primos, demás familiares y amigos, ruegan a sus amistades se sirvan acompañar su cadáver desde la casa mortuoria, Cienfuegos número 9 (altos) hasta el Cementerio de Colón; favor por el cual les quedarán eternamente agradecidos.

Habana, 16 julio, 1933.

Constantino Luege; Carmen Mateo; Antonio, Constantino y Ernesto Luege y Mateo; Antonio Luege; Eleuteria Puerta; Manuel y María Luege Puerta; Teresa, Adela, Rosa, Josefina, Joaquina y Antonio Mateo Ojeda; Francisco y José Torres Gener; Dres. Fortún y Luis Suárez.

NO SE REPARTEN ESQUELAS

"¿Cómo puede Vd. hacerlo?" —preguntaban todas

LAS señoras se hallaban intrigadas. No había ni que pensar que fuera posible *comprar* bizcochos y galletitas tan tentadores. Eran manjares nuevos. ¡Y tan deliciosos! ¿Tenía ella, acaso, una nueva cocinera? ¿Era posible que los hubiera hecho ella misma?

Entonces ella les contó lo del libro de Recetas Culinarias Royal. Y qué fácil es tener una variedad de apetitosos postres horneados. Cualquiera puede prepararlos. Es decir—cualquiera que use Polvo para Hornear Royal.

• • •

Vd. no puede esperar el mismo éxito con otros polvos para hornear. No hay ninguno que se parezca al Royal—que está hecho con Crémor Tártaro. Vd. puede estar segura de que la masa se levantará en forma rápida y completa. Hará que sus bizcochos y galletitas le resulten ligeros y tiernos. Nunca deja sabor amargo.

Exija siempre Polvo para Hornear Royal. Busque la lata roja, con el nombre *Royal* en la etiqueta.

Y, además, qué variedad de cosas nuevas y ricas es posible hacer. El libro de Recetas Culinarias Royal contiene más de 100 deliciosas recetas. Pídanos un ejemplar gratis. Use el cupón.

POLVO PARA HORNEAR Royal

3 R 7

Cía. de Levadura Fleischmann, S.A.
Apartado 782, Habana

Sírvanse enviarme GRATIS el libro de recetas Royal, con más de 100 tentadoras recetas de pastelería.

Nombre _____

Dirección _____

ANTES DESPUES
De tomar las saludables y reconstituyentes.
"PILDORAS ORIENTALES"
Busto desarrollado y reconstituído. Las legítimas en Farmacias Potente Sitjes. Pida hoy el folleto gratis lo enviamos en sobre sin membretes. Dirijase a Laboratorio Pilules O. Apartado 1244, Habana.

M.E.C.D. 2016

COMENTARIOS

Por Alberto Giró

LA CONFERENCIA DE RADIO EN MEXICO

La Secretaría de Estado recibió a fines del mes pasado, un escrito del señor Encargado de Negocios de los Estados Unidos Mexicanos, invitando a Cuba para que asista a una Reunión Regional, Norte y Centro Americana convocada para buscar una solución concreta a los diversos problemas que el desarrollo de la radiodifusión ha creado, especialmente entre países limítrofes y comarcanos.

Con tal motivo, nuestro Gobierno designó al doctor Castro Palomino, Secretario de la Embajada de Cuba en México, para que, siguiendo las instrucciones que se les envie, concurra a la mencionada conferencia, para recabar los mayores beneficios para nuestra República.

Aprovechando el motivo que origina esta importantísima reunión, el Negociado de Asuntos Radio Eléctricos de la Secretaría de Comunicaciones, teniendo presente el considerable número de estaciones radiotelefónicas de gran potencia que funcionan en los Estados Unidos y que interfieren a las "Broadcastings" cubanas, ha hecho un minucioso estudio de nuestras condiciones, a fin de solicitar los canales de frecuencia exclusivos que necesita Cuba y los canales comunes para dividir con otras naciones.

Por el Convenio Norteamericano de Radio de Ottawa, Canadá, firmado en dicha ciudad el 28 de febrero de 1939, se asignaron a Cuba 411 canales comunes con otras naciones para los distintos servicios marítimo-movible, aire movible, movible, amateurs y experimentación visual y broadcasting, dentro de la banda de frecuencias comprendidas entre 1,500 y 6,000 kilociclos, de cuya asignación no hay objeción alguna que hacer; y por el mismo Convenio, y dentro de la misma banda de frecuencias, le fueron asignados a Cuba 15 canales para dividir con otra nación, (Canadá), y también 5 canales exclusivos dentro de la referida banda.

El día 10 del actual dió comienzo en México la citada conferencia, la cual puede considerarse como una de las más trascendentales para la radiodifusión en Cuba, ya que de ella depende el número de canales exclusivos que destinarán a nuestra República.

Esperamos que el doctor Castro Palomino, nuestro Delegado Oficial defienda nuestras justas aspiraciones a disfrutar de canales exclusivos, en una proporción lógica y razonable.

xxxxxxxxxxx

Las pruebas efectuadas en Nueva York, con el oscilador radiofónico del Capitán V. O. Skyburg, que permite oir a los sordos, han sido muy satisfactorias. La Condesa Olga Abain, cantó desde un micrófono de la NBC, conectado a ese circuito, números especiales para un grupo de sordos, que experimentaron intensa emoción, mostrando sus rostros alegres y jubilosos.

LOS SEVERISIMOS ENSAYOS DE LAS LAMPARAS ELECTRICAS

La fabricación de grandes cantidades de artículos de consumo general de calidad determinada, no solamente exige imperiosamente máquinas de trabajo exactísimo, sino pide también ensayos minuciosos de las materias primas utilizadas para su confección y de los productos semifacturados así como un control esmerado de los artículos terminados. Cuanto mayores sean las exigencias establecidas para la calidad de los productos, tanto más severos deben ser, naturalmente, los ensayos y las verificaciones. Por eso mismo las lámparas eléctricas de incandescencia Osram, que han de satisfacer exigencias extraordinariamente severas en cuanto al rendimiento lumínico, duración y uniformidad de fabricación, deben contarse entre los mejores productos de calidad que, por lo tanto tienen que exponerse a numerosos ensayos bajo condiciones de examen muy duras en el transcurso de su ejecución.

Por de pronto, se examinan con toda minuciosidad las piezas individuales de que se compone el caballete interior con el filamento antes de su unión definitiva, invirtiendo particular esmero en la verificación del filamento luminoso como parte esencial y de más difícil ejecución del conjunto desde el punto de vista fabril. Este filamento debe ser de longitud exactísima y su diámetro debe obtenerse con la exactitud hasta de una milésima de milímetro para que más tarde ofrezca la lámpara terminada el rendimiento lumínico más económico y favorable y la duración más propicia para la tensión marcada a fin de no sobrepasar el consumo en vatios indicado en el casquillo. Pero, además, de las partes interiores de la lámpara eléctrica también se examinan las ampollas de vidrio así como el casquillo roscado antes de su empleo, para averiguar si no ofrecen, verdaderamente, faltas de material y si tienen exactamente las dimensiones prescritas.

Mencionemos también que debe cerrarse el vacío o el relleno de gas de las ampollas, porque el vacío deficiente o la falta de pureza del gas de relleno reducen en amplias proporciones la vida de la lámpara quemando anticipadamente el filamento metálico.

A pesar de estos ensayos tan numerosos, a que se exponen cada una de las piezas individuales constituyentes de la lámpara eléctrica, también la lámpara completamente terminada debe sufrir varias verificaciones, entre las cuales mencionaremos como principal la determinación del rendimiento en luz. El rendimiento en luz fijado de antemano para cada una de las lámparas eléctricas debe divergir de cantidades muy pequeñas del valor promedio que garantiza la mayor rentabilidad en el servicio.

Se examina asimismo continuamente la duración de las lámparas eléctricas. Posteriormente se toma de cada serie de fabricación cierto número de lámparas previstas para la venta, lámparas que se exponen a un examen de duración hasta rotura del filamento metálico por combustión. Por otra parte, también se controla la resistencia de las lámparas empaquetadas a la rotura, exponiendo algunas de ellos al ensayo correspondiente.

A los ensayos de las lámparas normales descritos se añade a las lámparas especiales toda una serie de ensayos suplementarios estudiados a base de las condiciones de servicio especiales bajo las cuales han de emplearse más tarde las lámparas especiales. Así, por ejemplo, las lámparas de construcción reforzada, reservadas a servicios rudos, se exponen a golpes y trepidaciones fuertes. Casi ensayos suplementarios, que exigen aparatos muy distintos según sean las lámparas de automóviles o para proyectores cinematográficos, enana etc., independientemente de las condiciones de servicio bajo las que han de arder.

En lo que antecede se han citado únicamente los ensayos que se refieren a la obtención de una buena calidad, pero ya estas sumarias consideraciones muestran que las lámparas eléctricas no reciben fácilmente el pasaporte que les permite salir de la fábrica.

TENOR EMILIO MEDRANO

Director Artístico del Radioteatro "IDEAS PAZOS"

HOY DOMINGO A LAS 9 P. M.

LA PRINCESA de los BALKANES

POR EL RADIOTEATRO "IDEAS PAZOS". (CMCY. 1325 Kc.

CORTESIA DE

Vda. de HUMARA Y LASTRA S. en C.

DISTRIBUIDORES PARA CUBA DE LOS FAMOSOS RADIOS

RCA - VICTOR

Muralla 83 y 85 Telfs. A-3498 M-9093

RADIOMANIAS

COMENTARIOS DE UN IGNORANTE

UNA AUDICION

Accediendo a las reiteradas instancias de un mi amigo, verdadero entusiasta de la radiodifusión, que en estas cuestiones es un poquito pesado y que no comprende que no seamos todos tan aficionados a la radio como él, no tuve más remedio que acompañarle «chez luí», para escuchar una sesión que iba a ser memorable porque no sé qué emisora tenía anunciado un programa selectísimo.

Una vez llegados a su casa, me enfrentó con un elegante y picudo «cacharro» con adornos y calados, de cuyo nombre no me acuerdo, pero que creo que terminaba en «heroíno» o «heroína», como eso para la tos, y empezaba con un «super» como una casa, y de cuyo aparato pendían unos cordones terminados en clavijas que fué colocando mi amigo cuidadosa y amorosamente en dos enchufes que había en la pared; y a mis observaciones, no tuvo más remedio que reconocer que tenía dos enchufes como cualquier mortal más o menos apolítico; ahora que, según él, hay quien tiene ocho, diez o más y las ondas que recibe son en forma de «pápiros» de a mil. (¡Quién pudiera recibir esas ondas, aunque fuese en modestas pesetillas!)

Como aun era temprano, fuí obsequiado con una disertación, cantando las exquisiteces de la radiotelefonía y las proezas de recepción de mi citado amigo, que, según decía, había llegado a captar emisiones de no sé cuántos sitios raros y alejados, lo que representaba un verdadero «tour de force» en trasnochar y recibir. Aunque creía que todos aquellos «faroles» eran en un todo semejantes a los de los cazadores cuando cuenta sus proezas cinegéticas, me abstuve de refutarlos para no herir su susceptibilidad.

Cuando llegó el momento que él creyó oportuno, empezó a hacer girar a derecha e izquierda uno o dos botones del adornado mueble, giros que eran acompañados por unos artísticos silbidos en todas las tonalidades y con tan diferentes intensidades, que variaban desde una tenue nota musical, «cual susurro amoroso del blando céfiro» (¡Eh!, ¿qué tal la frasecilla?), hasta el atronador silbido de potente locomotora que destrozaba el tímpano más acostumbrado (el silbido, no la locomotora).

Aquella «agradable» sinfonía tuvo la ventaja de que no duró mucho, afortunadamente, pues a poco empezaron a oírse los acordes de una orquesta que tocaba una de esas músicas tan sublimes que sólo los «dilettanti» pueden saborear sus exquisiteces, y que un «grullo» como yo —habituado a la musiquilla ligera, la que se pega al oído como la de las revistas con chicas con el traje de mamá Eva antes de que los modistos parisinos inventaran la hoja de parra o de higuera—no puede comprender y hasta le produce más sueño que el más anunciado soporífero.

Cuando llevábamos oídos unos cuantos compases, pocos, se escuchó una detonación tan fuerte que, creyéndola un cañonazo, miré asustado a mi amigo; pero tan embelesado estaba éste, que no hizo movimiento alguno y hasta parecía que no había oído el estampido.

Poco más tarde, entre las notas, se «desgranaron» unas series de pequeños disparos que parecían descargas de fusilería o de ametralladoras, o de las dos cosas juntas; y así continuaron los cañonazos más o menos repetidos y el nutrido fuego de fusil, pero ni mi amigo ni los músicos hacían caso alguno, pues el primero seguía tan tranquilo y los segundos continuaban su «tocata» como si los tiros no fueran con ellos.

Yo, tal vez por no estar suficientemente «fogueado», cada detonación me hacía dar un brinco en mi asiento, y al final de la audición, aunque ya bastante más tranquilo, continuaba con los nervios de punta.

Todo lo anterior, salvo esos pequeños e insignificantes incidentes, careció de la importancia que, para mí, revistió la conversación «post auditoria», pues a mi dilecto amigo se le dispararon todos sus nervios y, lo peor del caso, es que no sé el motivo, pues yo me limité a decirle—cuando me preguntó si me había gustado—que había gozado muchísimo con la primera parte, pues con tanto silbido me había hecho el efecto de estar en los toros presenciando una de las malas faenas del «Gallo» o de «Cagancho», y en la otra parte también gocé recordando «La batalla de los Castillejos», única obra musical que conocía, con acompañamiento de cañonazos, fuego de fusilería y toques de corneta, aunque ahora no había oído ni el cornetín de órdenes, y esto que, como ven, no creo que tenga importncia, y menos aun que pueda molestar a nadie, me obligó a salir «de estampía» de la casa de mi amigo, pues en su loca exaltación me quería agredir y hasta me obsequió con innumerables frases denigrantes, malolientes y de pésimo gusto para mí y para mis inmediatos familiares.

No creo que me invite de nuevo; pero caso de hacerlo, le prometo mi ausencia.

Miguel VERDADES.
(De EAQ, de Madrid.)

Un discurso radiodifundido como pieza de museo

El British Museum ha recibido recientemente la matriz de un discurso que el rey de Inglaterra pronunció el día de Navidad delante del micrófono y que fué radiodifundido a todas las partes del mundo. La matriz en cuestión es de cobre niquelado y se halla herméticamente encerrada en una caja metálica. Esta nueva adquisición constituye, por cierto, un magnífico complemento para la colección de matrices ya existentes, y en la cual se encuentran los discursos de lord Robert, sir Ernest hackleton, así como la voz de artistas célebres.

El invento de un obrero español

El obrero Rafael O. Reina, vecino de Pilas (Sevilla) ha conseguido, después de varios años de investigación y con modestísimos medios, construir un nuevo modelo de rectificador oximetálico, para corriente alterna, y que directamente acoplado a la red industrial de corriente suministrará el flúido necesario para receptores de radio, carga de acumuladores, alta y baja tensión, y en general para todas las aplicaciones usuales de estos accesorios.

EL CONTRABANDO EN CHINA

Las autoridades chinas, para luchar con éxito contra el sinnúmero de contrabandistas que pueblan el territorio, han acordado establecer un extenso servicio radio aduanero.

La radiodistribución en Finlandia

Desde el año 1931 la Compañía finlandesa de Teléfonos viene ocupándose de organizar la radiodistribución por líneas telefónicas como medio más económico de propaganda de las emisiones.

En 1932 se han realizado numerosas experiencias, que han dado un resultado excelente, y en la actualidad se están haciendo ya las instalaciones definitivas.

HELEN NUGENT

Notabilísima contralto que, después de una triunfal actuación desde las cadenas radiofónicas «NBC» y «Columbia», ha regresado a los estudios de la gigantesca emisora «W L W», de la Crosley Radio Corporation, de Cincinnati, Ohio, donde hizo su debut en radio, hace cinco años.

EN YUGOESLAVIA

El ministro de Instrucción pública ha publicado las nuevas instrucciones que se imponen en la radio, las que estipulan que en lo sucesivo las emisiones deberán tener un carácter nacional.

EL BUEN ORADOR POLITICO

Si señor, algo tendrá el agua cuando la bendicen y algo tendrá el orador político cuando lo jalean, aun cuando a uno le parezca que sólo dice fruslerías y nimiedades cuando no simplezas y estupideces. Ahí está el mérito. De fijo no hay cosa tan difícil como esta de sacar a un auditorio de sus casillas, elevarlo al frenesí del entusiasmo y hacerse amar locamente sin más que decirle cuatro aparentes tonterías. Pero ahí está el intringulis y el quid de la cosa. Pruebe usted a hacer otro tanto y verá como la cosa no es tan mollar como el huevo de Colón sino que hay que tener un don especial, una gracia de Dios «sui géneris» para dominar ese arte de entusiasmar sin decir nada.

Y dado que los discursos de algún postín suelen servirse a domicilio por el arte diabólico de la radio nada de lo que yo diga en este artículo pillará de sorpresa al radio oyente, porque será a lo sumo la confirmación de una cosa que ya él habrá observado. Hay que admirarse de la insubstancialidad, de la inocuidad y de la insipidez de que están rellenas las frases que con mas fervor se ovacionan en los discursos políticos.

No se trata de celos mal reprimidos de literato de cabotaje, sino de una realidad apreciada serenamente. Cuando un orador político dice: «Hemos de mantener el orden inexorablemente», aunque la frase no tenga ningún valor literario, se explica que sea objeto de una ovación, porque tranquiliza a mucha gente que le tiene cariño a su dinero; pero es que lo frecuente es aplaudir cosas que no son ni chicha ni limoná, es decir, que ni son bellas como frases ni tienen contenido político de ninguna especie. Dice un orador, por ejemplo:

—«Ha llegado, amigos y correligionarios, ha llegado el momento de decir las cosas claras, de dar a la palabra, después de tantos años de silencio, todo el valor que tiene...»

Y la ovación es de la categoría de un terremoto, con frases intercaladas entre el palmoteo.

—Vivan los hombres valientes...

—Ya era hora de que se hablara así...

A la gente le cuesta trabajo dejar de aplaudir, pero el fin transige y se tranquiliza, dispuesta a rugir a la menor insinuación del orador, el cual prosigue, como quien pisa buen terreno;

—«Es preciso que de una vez para siempre sepamos desprendernos de las pequeñeces que en algunos momentos nos han separado y que con el corazón en alto iniciemos la regeneración del país. En esta labor no desmayaremos, es decir, no desmayaré yo, porque había de quedarme solo... (No, no nunca, todos juntos) Y yo, abrazado a esa bandera de la cordialidad y del engrandecimiento de la patria, sabría hacer el sacrificio de todo: de mi bienestar, de mi sangre, de mi vida...»

¿Para qué les voy a contar a ustedes?

El orador que tiene la fortuna de saber pronunciar frases de ese calibre es un gigante de la política. Y cuando se da cuenta de que no tiene nada que decir, después de haber anunciado que iba a decir mucho, tiene hasta la suerte de que el público no se dé cuenta de sus contradicciones:

—«No es hora de perder el tiempo en discursos. Es el momento de poner manos a la obra, ungidos todos por la grandeza de este momento único de nuestra historia. Aquí allí; esto o lo otro; lo de ayer o de mañana. En vuestras manos están los destinos de la patria, y yo creo que nosotros, los que tenemos el pecho libre de pasiones y el pensamiento limpio de egoísmos, los que no hemos abrigado en nuestra mente ruindades ni mezquindades, los que tenemos todas las virtudes de la raza, no debemos perder un minuto en el trabajo de reconstrucción de España».

El público, que ya había aplaudido cuando el orador dijo que había llegado el momento de hablar, aplaude con igual calor cuando afirma que ha llegado el momento de callarse.

Y en esto es en lo que estriba el enorme mérito del orador político, porque no vaya a creese que su auditorio está por lo general compuesto de papanatas. Nada de eso. Los correligionarios del orador, los que han consentido en admitirlo por jefe y caudillo, le superan casi siempre en cultura, en erudición, en ciencia de la vida; son gentes «leídas y escribidas», pero que carecen de ese ángel para decir con su tranquilidad majaderías e incongruencias.

Y es que el orador no se hace aplaudir por lo que dice, sino por la forma de decirlo, y el público se deja llevar del ademán, del rugido, del sollozo, de cualquier quimiquería de su jefe, el cual prodiga estos recursos precisamente en las partes más endebles de su peroración, de donde resulta el contrasentido de ser los períodos más floridos y deslabazados los más aplaudidos.

Para el teleoyente que no ve las actitudes del orador y se reduce a recibir sus palabras mondas y lirondas resultan más extrañas las ovaciones con que éstas son acogidas, al punto nace en su alma la nostalgia de no haber seguido la carrera política, única en que no se exige conocimientos de ninguna clase y en la que se puede llegar en cualquier momento que sea oportuno.

La frase más sutil, más ingenioso, más elegante de un orador literario nunca provocará las explosiones de entusiasmo delirante que el vulgar latiguillo de un jefe de partido. Verdad que en ese entusiasmo no es todo sinceridad, sino que en los rostros de quienes le aplauden se vislumbra más o menos discretamente expresado, un «acuérdate de nosotros cuando estés en el paraíso», o lo que es lo mismo: «A ver si por lo menos me haces gobernador de una provincia de tercera clase cuando te haga presidente del Consejo de Ministros».

Ramiro MERINO.
(De «Onda», Madrid).

TRASMISIONES PARA HOY

C. M. W.
590 Kilociclos
9.00 a. m. Diario Hablado.
7.00 p. m. Programa Extraordinario comenzando el segundo Aniversario en el Aire de la Hora que dirige la mezosoprano Tomasita Núñez.

Abrirá el acto, Gustavo Sánchez Galarraga, seguido por un grupo de Estrellas del Micrófono.

C. M. C.
840 Kilociclos
8.00 p. m. Cadena Nacional. Banda de Música del Estado Mayor del Ejército bajo la dirección del 1er. Teniente Luis Casas Romero.
1. Pasodoble «Mantones y Claveles» A. Peñalva.
2. Obertura «Zampa» L. J. F. Herold.
3. Serenata Arabe, F. Tárrega.
4. Selección de la Opera «Rigoletto» G. Verdi.
María Fantoli, soprano, José Ojeda tenor y V. Lanz pianista.
1. La primavera d'or, vals, Glazounow-La Forge.
2. Iris, Apri la tua finestra, Mascagni.
3. Madame Butterfly, tres fragmentos, Puccini.
a) Sai cos'ebbe cuore, soprano.
b) Addio, fiorito asil, tenor.
c) O quant'occhi fissi, soprano y tenor.
9.00 p. m. Hora oficial (Observatorio Nacional.
9.01 p. m. Continúa la Banda de Música del Estado Mayor del Ejército bajo la dirección del 1er. Teniente Luís Casas Romero.
1. a) Capricho Cubano «Mi casita» L. Casas Romero.
b) Vals Intermezzo «Mariposita» L. Casas Romero.
Los Gavilanes, J. Guerrero.
3. Danzón «El Naranjero» F. Rojas.
4. Himno Nacional Cubano.
María Fantoli soprano, José Ojeda tenor y Vicente Lanz pianista.
1. Adiós, mi amor, canción cubana. Lecuona.
2. Vidalita, canción argentina, William.
3. Nunca digas, canción mexicana, J. del Moral.
4. De mi Aragón, canción española Forns.
5. Lupizamba, tango afrocubano, Piano.
6. Berceuse, canción francesa. Chaminade.
7. Sto. penzanno a María, canción italliana, Curtiss.
10.00 p. m. Bailables.
11.00 p. m. Buenas noches.

C. M. C. Y.
1320 Kilociclos
9.00 p. m. «La Princesa de los Balkanes. Opereta.

C. M. C. W.
965 Kilociclos
2.30 p. m. Canciones Hispano-Americanas por Ortiz Tirado.
3.00 p. m. Joyas Dominicales de La Emperatriz, comedia en tres actos.
4.30 p. m. Receso.
6.00 p. m. Transmisión en Francés por Monsieur Robert Rest.
7.00 p. m. Receso.
8.00 p. m. Transmisión de la ópera Tosca, completa y explicada.
10.00 p. m. Buenas Noches.

C. M. B. Z.
1010 Kilociclos
A las 12 m. Programa Lírico Musical» con recitaciones.
A las 6 p. m. programa bailable

C M C B
1080 kilociclos
8.00 p. m.: La Pícara Molinera, de Asenjo y Torres del Alamo, música del maestro Luna.

W. L. W.
700 Kilociclos
Crosley Radio Corporation
Cincinnati, Ohio
7.00 p. m. Orquesta Rubinoff.
8.00 p. m. Charla por Arthur Brisbane; Cuarteto y Orquesta.
8.30 p. m. Orquesta Sinfónica de Jazz.
9.15 p. m. Vicente López y su Orquesta.
9.45 p. m. Orquesta Bailable desde Castle Farm.
10.30 p. m. Orquesta Coney Island
11.00 p. m. William Stoess y su orquesta con Eddle Albert y Morris Neuman, solistas.
11.30 p. m. Bailables.

C. M. C. B.
"LA METROPOLITANA"
1070 Kc.
De 8 a 9 p. m.
PROGRAMA

Ninón

La zarzuela de Luna y Asenjo "LA PICARA MOLINERA" y la Revista "COLIBRI"

Estacion radiopoliciaca

En vista de los excelentes resultados obtenidos en los Estados Unidos y en Inglaterra con una instalación emisora de T. S. H. para la Policía, la ciudad de Montreal (Canadá), acaba de fundar también un servicio de radiotelefonía para la policía.

La instalación comprende provisionalmente una emisora central y 25 automóviles provistos de receptores.

La lucha contra los parásitos

Para formar un juicio exacto de la lucha entablada en algunos países contra los parásitos, basta tener en cuenta la creación de los «museos» siguientes que funcionan con regularidad perfecta: la Hansrundfunk, en Berlín; el rascacielos Philips, en Bruselas; el Museo de los Horrores Fonéticos, del bulevar Haussman, y el Fading-House de Chicago.

En ellos todas las variedades de ruídos radiofónicos causadas por las chispas de los motores son registradas para su estudio como asimismo la gama que influencia nefastamente las audiciones radioeléctricas.

YA ESTA A LA VENTA EN TODAS LAS LIBRERIAS DE LA HABANA Y EN EL DEPARTAMENTO DE LIBROS DE «EL ENCANTO» EL INTERESANTE LIBRO

Nicolás Rivero

"CON LA ESPADA Y CON LA PLUMA"

por el

CONDE DEL RIVERO

La vida de don Nicolás lleva por sí sola tan intenso cariz de novela, que su héroe parece una creación de la fantasía, un personaje de fábula. Como si hubiese salido del mismo marco que los Hernán Cortés, bachilleres en arte y capitanes conquistadores y los Alonso de Ercilla que manejaba «ora la espada, ora la pluma». Por eso al conde del Rivero le han bastado simplemente la vida y los hechos de su biografiado sin fantasear nada sobre ellos, para que semejen una novela. Veamos. Del seminario al campo carlista. Del campo carlista a la prisión. De aquí a la deportación en Canarias; de Canarias a Cuba; fugado de esta Isla, otra vez a las huestes de don Carlos; de ellas a la emigración de Francia; de comandante a notario en la Universidad de Oviedo; otra vez a Cuba para ocupar una secretaría municipal. Empuña la pluma de periodista para tronar en «El Relámpago», en «El Rayo» y en «La Centella» contra la omnipotencia de los Capitanes Generales. Nueva deportación a España y regreso a Cuba, de la prisión a la redacción del DIARIO DE LA MARINA y de ésta a la dirección, precisamente cuando estalla la guerra de la Independencia cubana. Pedreas de las turbas al edificio del DIARIO DE LA MARINA por las inexorables campañas de don Nicolás contra el terrible Weyler. Diecisiete años de aquellas «Actualidades», en que cada párrafo era una estocada contra todos los follones y malandrines y un escudo invencible para la defensa y protección de todo lo justo, de todo lo noble, de todos los intereses hispano-cubanos y de todo principio moral y religioso. Envidias ruines, malévolas calumnias, rencores impotentes.... Y vuelta a la terrible ironía de sus «Actualidades».

(DEL PROLOGO DE DON LEON ICHASO)

LA TIRADA DE ESTE LIBRO ES MUY CORTA. A LAS PERSONAS DEL INTERIOR QUE LE INTERESE ADQUIRIRLO PUEDE LLENAR EL ADJUNTO CUPON Y ENVIARLO POR CORREO.

CUPON

Editorial Alfa.
Apartado 2375.
Habana.

Sírvase enviarme un ejemplar del libro «Nicolás Rivero, con la espada y con la pluma». Acompaño a la presente giro postal o check intervenido por valor de UN PESO para que lo remita certificado a la siguiente dirección.

Sr. .....

Calle ..... No. .....

Pueblo ..... Provincia .....

M.E.C.D. 2016

Los males de la mujer

provienen generalmente de la supresión o deficiencia de la secreción ovárica.

El organismo recobra normalidad nerviosa, fertilidad, vigor y lozanía, facciones tersas, en una palabra: ¡MAGNIFICA SALUD!, cuando se le administra hormona ovárica-vitaminada preparado en tabletas del Dr. Richard Weiss, Berlín, Alemania, —"al día con la ciencia"—

"HORGENI"

genera el organismo femenino

Solicite Ud. folleto gratis. Agente Dr. Weiss, Apartado 117, Habana

TONICO UTERINO
NUTROVARIO
-TAQUECHEL-

FARMACIA Y DROGUERIA TAQUECHEL
PI Y MARGALL NUM. 27

Por la vía aérea

PASAJEROS LLEGADOS DEL INTERIOR

El Expreso Aéreo Regular «Guantanamo—Habana» No. N. M. 4 al mando del piloto Manolo Quevedo, co piloto T. Salgarela, llegó al aeropuerto General Machado, procedente del interior a las 12.15 p. m. con los pasajeros siguientes:

De Santiago H. G. Kolwey; de Manzanillo; Manuel Alvarez, de Camagüey, José Rebasa, y de Santa Clara Luis Miyar.

En este mismo avión se registró durante la travesía, el siguiente movimiento de pasajeros:

De Guantánamo para Santiago, Antonio Soto, Angel Pintado, Armando Trucios y Carlos M. Guibert, de Santiago para Manzanillo, Rodolfo Cossio y señora Elvira E. de Cossio, de Santiago para Camagüey doctor Claudio Ramírez L. y señora A. C. de Ramírez, de Manzanillo para Camagüey; Eleuterio Reigas, señora Sagrario Arias y Fernando Quintana Jr.

PASAJEROS LLEGADOS DE MIAMI

Procedente de Miami, llegó a los muelles del Arsenal, de la Pan American Airways, a las 10.15 a. m. el hidroavión NC-659.M al mando del piloto Edward G. Schultz, con los siguientes pasajeros:

Charles G. Mullings, Everett T. Hart, Eduardo Tourinho y Alberto Fury.

PASAJEROS QUE SALIERON PARA MIAMI

Con destino a Miami, salió de los muelles del Arsenal, a las 2.56 p. m. el hidroavión NC-752-V al mando del piloto William A. Clouthe, con los pasajeros siguientes:

Floyd B. Mitman, Mary K. Mitman, John F. Maxwell, William Cavanaugh, August Gadmer, Janice R. Ruddle, Reina de belleza de Miami; Lawrence R. Stuyvesant, Hugo ...fud, Abraham Kaplán, Irving ...kis, Alberto Silva, René Martínez, Eugenio Méndez, Isabel de Méndez, Morris Margulis, Edward A. Rader y James Conner.

En la Terminal, anoche

EN EL EPRESO LIMITADO

Embarcaron anoche rumbo al interior entre otros los señores Armando B. Benavides y señora hacia Cienfuegos, Manuel Enrique Gastón para Santiago de Cuba, Osvaldo Campos para Santa Clara, doctor Isaac Díaz hacia Sancti-Spíritus, Angel Rey, José Alfaro y Luis Cande para Ciego de Avila, Manuel Fernández del Río hacia Caibarién, Miguel Ramos y señora, Eloy Marcial y José I. Perdomo para Nuevitas, Néstor Landa y César Andino rumbo a Florida, Juan M. Cañas para Holguín, José R. Pérez y señora para Camagüey, señoritas Lydia y Silvia Bertrand en compañía del doctor Alberto M. Bruño hacia Sagua la Grande, doctor Marco A. Martínez para Trinidad y Fausto Rauschmann en dirección a Guantánamo.

EL TREN D E SANTA CLARA

Llegó a su hora con los siguientes pasajeros señores Esteban Calvo y señora de Santa Clara, Fernando Baisánchez de Placetas, Roberto Mo... e Israel Nieto de Matanzas, Roberto Palacios de Sagua la Grande, Arturo Aguilera y señora de Encrucijadas, Marcelino Viamonte de Cienfuegos, Luis Fornes Yanes y señora, Jorge L. Montero dXe Jovellanos, Alfredo Izquierdo y Segundo Cerviño Valdés de Colón, Luis A. Collado de Remedios y Armando Aguilar procedente de Camagüey.

Crónica Habanera

(Viene de la Pág. NUEVE)

CARMITA MONTALVO

Belleza y simpatía reune la señorita Carmita Montalvo y Urrutibeascoa, a quien saludamos hoy en su santo.

NUESTRA SEÑORA DEL CARMEN

Carmelina Sabí de García, Carmelina Suárez de Cuervo, Carmelina Doval de Coello, Carmita Osuna de Corrales, Carmen Volta de Hernández.

Carmelina Delfín, notable pianista.

Carmen Basarrate viuda de Núñez, Carmelina Pollack de López Rovirosa, Carmela Safont de González, Carmen Sánchez Noroña de Mariño, Carmen Esteban de Morilla.

Carmen González de Tiant, Carmita Carol Casanova de Fernández, Carmen Fernández Mascaró de Mestre.

Carmencita Rams, la bella señora de Ordóñez.

Carmen Navarro, esposa del señor Pedro G. Acosta.

María del Carmen Aguilar de Vargas, Carmela López del Castillo de Iribarren, Carmelina Soto de Martínez.

Carmela Portela viuda de Calvo, que pasará su día en completo retraimiento por el reciente luto de su esposo.

Señoritas:

En primer término Cuca Pina, encantadora hija del señor Joaquín Pina, Tesorero de la Empresa del DIARIO, que guarda luto reciente.

Un grupo distinguido de jóvenes que frecuenta nuestra sociedad:

Carmen Menocal y Brito, Carmita de Cárdenas y Morales, Carmita Ortiz y Ruiz, Chiquitica García Vieta, Carmencita Herrera y Nieto, Carmelina Entrialgo y Bolado, Carmen Deschapelles, Neneíta Manrara y Galán, Cusa Moré y Tabío.

Carmita Andreu y Cabrera Saavedra.

Carmelina Solís y Alió, ausente en Europa.

Carmen Soto Navarro, prometida del joven Roberto Sánchez Delgado.

Nena Fernández, bella prometida de nuestro querido compañero Ricardo Villares, Jefe de Redacción del DIARIO.

Carmen Ulacia, Carmencita Recio de Morales, Carmen López Oña, Carmen Valiente, Carmen Pérez Cañal, Carmen Conde, Carmelina de Solo.

Carmen Montalvo y Soler.

María del Carmen Leal, prometida del joven doctor Héctor J. Garcini, auditor del Ejército.

Carmelina Stincer y Morales.

Carmen de Posada y Carmen Luisa Aenlle, dos encantadoras primitas. Ambas no recibirán.

Carmelina Guanche, nuestra culta y distinguida amiga.

Carmen Caballero, Carmen Teresa Gispert, Carmita Márquez de la Cerra, Carmelina Villa, Carmelina Brunet y Carmita Fernández, que embarcó anteayer para Estados Unidos.

Carmita Díaz Larrinaga.

Carmelina Kohly.

Carmita Valdés Cabaleiro.

Carmelina Tovar Morales, Carmelina Erviti, Carmela Dolz, María del Carmen Loret de Mola, Carmelina Portuondo, Carmencita Garriga, Carmen Pérez Guerra, Carmen Campiña.

CARMELINA CICERO

Felicitamos en la fecha de hoy a la distinguida señorita Carmelina Cicero y Páez, con motivo de celebrar su onomástico.

(Continúa en la pág. DIECINUEVE)

UN APARATO DE RADIO QUE LE DARA EL SERVICIO DE DOS POR EL PRECIO DE UNO

ATWATER KENT "VOZ DE ORO" (EL RADIO PERFECTO)

AHORA COMO ANTES REAFIRMA UNA VEZ MAS SU LEMA DE "SIEMPRE ADELANTE"

3 NUEVOS MODELOS COMBINACION ONDA CORTA Y LARGA EN EL MISMO CHASSIS

ESPAÑA -- FRANCIA -- ITALIA -- ALEMANIA -- SUIZA -- ARGENTINA -- ESTADOS UNIDOS

y muchos países más, le ofrecerán CONCIERTOS, CONFERENCIAS, etc., que usted escuchará sin ruidos molestos, sin ESTATICA, por medio de los nuevos modelos ATWATER KENT.

COMBINACION DE ONDA CORTA Y LARGA EN EL MISMO CHASSIS equipados con tubos "ARCTURUS" los de más larga vida y mejor recepción.

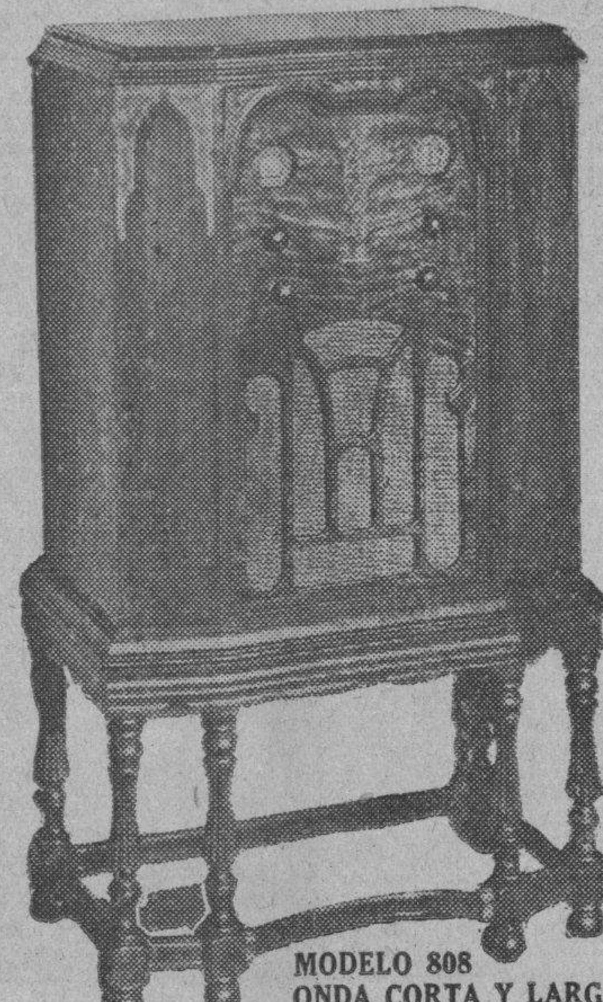

MODELO 808
ONDA CORTA Y LARGA
Valor $ 120.00

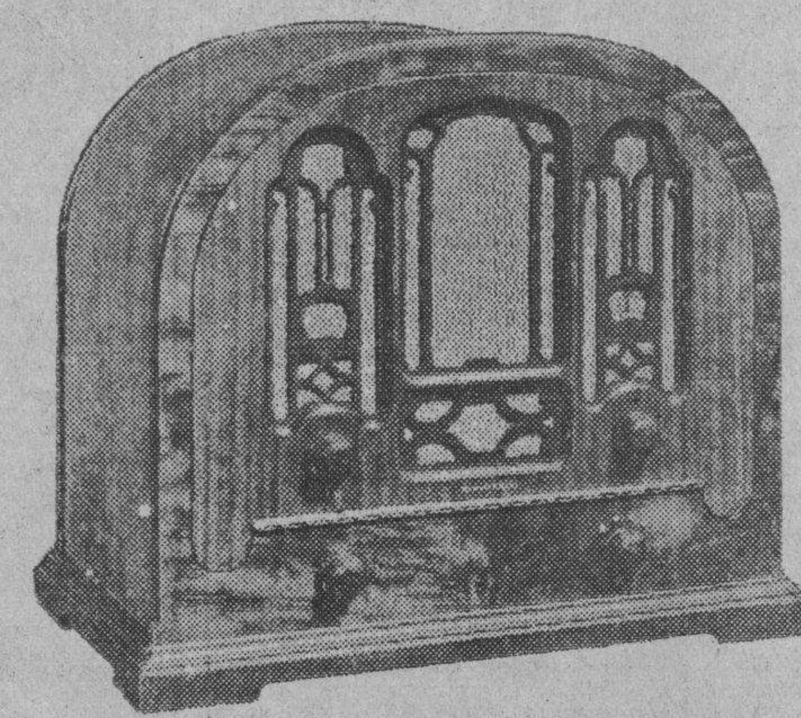

Modelo "BIG BOY" 708
ONDA CORTA Y LARGA
Valor $ 98.00

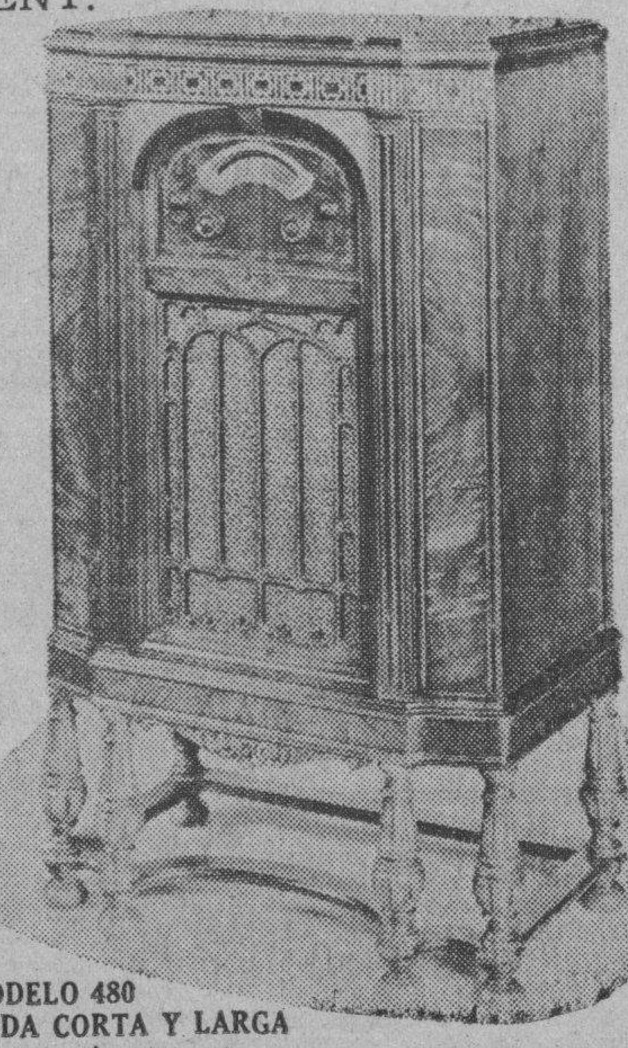

MODELO 480
ONDA CORTA Y LARGA
Valor $ 198.00

Los tres nuevos modelos que presenta ATWATER KENT constituyen el máximun de perfección en aparatos de onda corta y larga siendo ATWATER KENT el único fabricante que puede ofrecer un verdadero aparato para todas las ondas.

GRANDES FACILIDADES DE PAGOS. AL ALCANCE DE TODAS LAS FORTUNAS. — 12 MESES PARA EL PAGO TOTAL

Haga una visita a la Casa STOWERS de San Rafael 29 y le serán demostrados. A la vez le ofrecerán el nuevo plan de ventas, mediante el cual hay 12 oportunidades para que el aparato que adquiera nada le cueste, pues cada pago que usted realice le dará derecho a un número con el cual tendrá posiblemente ese «chance».

JOHN L. STOWERS *Distribuidor exclusivo en Cuba*

SAN RAFAEL No. 29. TELEFONO: A-3962 Habana

MOVIMIENTO DE PASAJEROS

Por los ómnibus

OMNIBUS DE CAMAGUEY

Mack No. 6. Turno de 8 p. m.

En la salida esta de las 8 p. m. tomaron asientos: señor Juan Riera, a Camagüey; Antonio Herta, a Santa Clara; Díaz de Villegas, a ese mismo lugar; Pedro García, a Holguín; Ramón López, a Santa Clara; y Emmanuel Perdomo, a Jatibonico.

Mack No. 12. Turno de 5 a. m.

Completamente abarrotado de pasaje salió este ómnibus en su correspondiente turno de las cinco a. m.; para él tomaron pasajes: a la capital oriental, Acela Hernández, Angel Díaz, S. Díaz, Virgilio Cuesta y señora, Berta Mestre, Celia Lendón, Adriano Enríquez y Edmundo Sargado; para Holguín, Ramón Heredia y familia, Raquel y Dolores Cid; para Las Tunas, Anselmo Echemendía, Dolores Rodríguez de Barreto y sus dos niñas Cuca y Lola; a Camagüey, señor Miranda y Salustiano Díaz; a Ciego de Avila, Pedro Rodríguez; y para Coliseo, Faustino García.

Mack No. 2. Turno de las 7.30 a. m.

Para el turno de las siete y media sacaron boletines: Roberto Lara, a Camagüey; señora de Esperón e hijo, a Santa Clara; Pedro del Valle y familia, a Santa Clara; Rafael Flores de regreso a esa misma ciudad; Matilde Martínez, a Camagüey; P. M. Inclán y familia, a Ciego de Avila; doctor Aruz, a Majagua, de regreso Carmelina de León y su hermano a Camagüey; Lorenzo Fumero a Central Céspedes; y para Matanzas, Luis García Menéndez y familia.

Mack No. 7. Turno de 12.30 p. m.

Para la salida esta sacaron boletines: Herminio Castañeda, a Sancti Spíritus; J. Hirschbergel, a Colón; Luis Beltrán, a Guayos; Juan de D. Pérez y familia, a La Esperanza; José Valdés, a Camagüey; Dionisio Goicoechea, a Florida; Leopoldo Rodríguez, a Guayos; Ceferino Arias, a Victoria de las Tunas; Anselmo Domínguez y señora, a Contramaestre; doctor García Germán, a La Esperanza; Miguel Ramírez y sus hijas Gloria y Teresa, a Santiago de Cuba; y para Colón la familia de Morejón.

SUSCRIBASE Y ANUNCIESE EN EL «DIARIO DE LA MARINA»

Noticias del Puerto

Estuvo muy animado el muelle de la Ward Line de la Habana, con motivo del arribo de los dos barcos de turno de la Compañía, el Oriente procedente de New York, y el Siboney de regreso de Veracruz y cuyos barcos siguieron respectivamente en distintas direcciones de sus procedencias.

El arribo del Oriente, a primera hora, determinó la presencia de numerosas personas amigas de las familias Mendoza de la Torre. por regresar en dicho barco la señora Mariana Mendoza viuda de la Torre con su hija Millie.

También llegaron por este vapor el Archivero de la Legación de Francia en Cuba señor Elie Bertrand y señora, a quien se le dispensaron las cortesías de estilo.

La señora Agnes Cabaud y familia esposa del Vicepresidente de la Ward Line, quien fué cumplimentada por Mr. Thomas y todo el alto personal de la Ward Line, en la Habana, fué otra de los que llegaron en el Oriente para permanecer breve temporada en la Habana.

El Ingeniero José Codina, el periodista norteamericano Rupert Kelza, el estudiante Manuel Manduley, Mr. Herbert Roesler de la Compañía Cubana de Electricidad, Gerardo Smith, Mrs. Lillia Bowman y familia que son familiares del cónsul general de los EE. UU. en México y quienes permanecerán en la Habana varios días antes de seguir a México, son todos pasajeros también del Oriente con destino a la Habana.

Entre los de tránsito anotamos a Mr. y Mrs. James Cullen Agente en New York de los ferrocarriles mexicanos, Miss James Cullen y señora familiares del Vicepresidente de la Porto Rico Line, Enrique Valdés y familia empleado del Departamento de Pasajeros de la Ward Line en New York y los hijos del Gobernador del Estado de Yucatán los jóvenes Bartolomé y Lorenzo García M. la pintora americana Lydia Clackton, el banquero Brndon Barrihger.

LOS EXCURSIONISTAS

También la salida del Oriente para Veracruz provocó la presencia de cientos de personas que acudieron a despedir a los excursionistas cubanos, que van en el Oriente, para hacer un interesante recorrido.

Ha sido un franco éxito para la Ward Line, esta primera excursión de cubanos y residentes de Cuba a México, que un número de cerca de 100, cuyos nombres ya publicamos va al vecino país donde se les esperan una serie de festejos y congratulaciones, pues hay el deseo de que el intercambio sea efectivo.

DIEGO VAZQUEZ BELLO

También embarcó en el Oriente el señor Diego Vázquez Bello y señora.

EL SIBONEY

El otro buque de la Ward Line que llegó fué el Siboney de Veracruz con 3 pasajeros con destino a la Habana, Alejandro Silva, Jean F. Antonio y 21 pasajeros en tránsito para New York entre estos el banquero canadense Charles F. Day, y el ingeniero Max Mehl y señora.

Lleva este vapor 521 barras de plata por valor de $300,000.

En la Habana tomó un importante cargamento de azúcar, así como cueros, vegetales y otros productos cubanos.

PROFESORES UNIVERSITARIOS

Entre los pasajeros en tránsito del Siboney viajan las profesoras universitarias mexicanas María L. Grovas y Luz Vera quienes por encargo de la Secretaría de Instrucción Pública de México, harán un recorrido de observación por centros docentes europeos.

LOS QUE VAN EN EL FLORIDA

En el vapor Florida embarcaron para los EE. UU. Antonio Tarafa y señora, Josefina Tarafa, Josefina Ferrer, Alicia Mendoza, Mrs. Laurence Pierce, e hijo, José Escalante, Arturo Pratchet de la Paramount e hijo, Luis Agostini, Emma Agüero y familia, Carlos García, Araceli Alvarez, Josefina Robles, Tomás Romañach, J. de la Cerda, Eulalia Raimundo, Elvira Alonso, Laudelina Canedo, Pedro Benítez, Hortensia de la D. Prieto, Isaac A. Miró, Adriano Cuesta, Eva Adm viuda de Marín, Armando Pérez, B. J. Stepherson y otros.

DE REGRESO A ESPAÑA

Por el trasatlántico Cristóbal Colón, regresará a España el señor Federico Santander quien en compañía de dos amigos, realizó la vuelta al mundo en un automóvil que regresará con él a su patria.

—A la lista de viajeros del C. Colón, que ya publicamos, hemos de agregar al señor Benjamín Orbón y familia.

EL EQUIPAJE DE UN DIPLOMATICO

El día 17, y en el vapor frances San Francisco serán embarcadas 21 cajas pertenecientes a los efectos personales del Ministro de Francia en Cuba señor Rais.

APARECIO EL CADAVER

En la mañana de ayer y frente al muelle de Santa Catalina apareció el cadáver de José López Aguirre, vecino de Cuba 120 de cuya desaparición dió cuenta su hermano que lo identificó y fué remitido al Necrocomio.

LOS QUE VAN EN EL SIBONEY

Para New York en el Siboney embarcaron William Diorion, Solano Rediler y señora, F. Gloria Santiago, Manuel Rodríguez, John H. Graville, Viola Santrong, Célida R. García y tres chinos.

LOS QUE VAN EN EL «SIERRA VENTANA»

En el Sierra Ventana de la Lloyd Norte que saldrá el día 22, para España, Francia y Alemania, embarcan los señores Mariano Bonet concertista, Dr. José M. Larrogabal delegado de la Asociación Nacional de Maestros quien va a un Congreso en Santander, Paul Trichard, Manuel T. Calvo, Secretario de la Legación de Cuba en Francia, Mauricio Laperdice, Alfredo Noriega y otros.

EL VERAGUA

Esta tarde llegará de New York el vapor americano Veracruz de la Flota Blanca, que trae carga general, 31 pasajeros para la Habana y conduce carga y 54 pasajeros en tránsito para Cristóbal.

Viajan en este vapor Mr. A. F. Goodrow, y un grupo de amigos, Mr. y Mrs. E. Scully del Departamento de policía de New York, Miss Pauline Sceller, y el Capitán S. W. Tasly Superintendente de la Cunard Line quien viene a la Habana, con objeto de atender las visitas que hará durante este verano el trasatlántico Mauretania, que traerá gran número de turistas.

DESEMBARCARON LOS MARINOS ARGENTINOS

En la mañana de ayer 10 y 30 desembarcaron por el muelle de San Francisco, las dos compañías de alumnos guardiamarinas del buque escuela Presidente Sarmiento, que con bandera, banda de tambores y la banda de música, se dirigieron en correcta formación hacia el parque central, con objeto de rendir un homenaje de respeto al Apóstol de las Libertades cubana, José Martí.

Una vez depositada con el ceremonial de costumbre, una magnífica y artística corona, con los colores argentinos, la simpática columna, que recibió muchos aplausos del público que presenció su desfile por las principales avenidas de la urbe, regresó a bordo.

PERIODISTA BRASILEÑO

Por la vía aérea ha llegado el señor Eduardo Tournha redactor del periódico «Diario de Noticias», de Río de Janeiro, quien se propone ir a Yucatán y Ciudad México.

DOS MIL CUEROS

Por el ferry Seatrain Havana fueron embarcados ayer para los EE. UU. dos mil cueros.

PASAJEROS DEL SANTA LUCIA

En el vapor Santa Lucía de la Grace Line llegarán el día 28 Mrs. Robert Arresson y familia, Miss Nellie Cernich directora de la Escuela de su nombre en Washington, Mr. James H. Sarcey y familia Administrador general de los diarios Republican y American de Watebury Connecticut, Miss. Andrey Freese hermano de Lord Pennyfeather de la Embajada inglesa en los EE. UU. el profesor de filosofía Dr. Walter B. Scaife quien posee el diploma honorífico de la universidad de Viena.

EL MUNDELTA

El vapor americano Mundelta llegó de New Orleans con carga general.

SALIDAS

Salieron ayer el Contessa para Cristóbal, el Oriente para Profeso y el Siboney para New York, el Florida para Key West, el Carrillo para New Orleans.

EL CRISTOBAL COLON

Procedente de Veracruz llegó ayer tarde el trasatlántico español Cristóbal Colón, que trajo carga general 4 pasajeros para la Habana, y conduce carga general y 121 pasajeros en ... para New York, Coruña, Gijón y Santander y Bilbao, llevando un buen número de pasajeros que embarcarán a las 12 del medio día de hoy y cuyos nombres publicamos en la edición de ayer.

Para la Habana llegaron por este vapor los señores Luciano A. Roig, José Luis Ramírez, Luz Parada y Vicente Ledo Delta.

Entre los pasajeros en tránsito viajan en el Cristóbal Colón señor Manuel Garay, rico industrial dueño de la mejor fábrica de helados de Guanajato que va con sus familiares de vacaciones a Europa, los profesores seminaristas Loubert Pierre, Fernando Arozarena y Aurelio Boy, que llevan un grupo de estudiantes, el doctor Aerbert Fernández Isaac, así como los pelotaris José M. Ituarte, Manuel Berrondo, Julián Olazábal y Francisco Navas y familia que han terminado su temporada en México y van a descansar a España.

BARCOS QUE SE ESPERAN

JULIO 16.
Veragua de New York.

NEVERAS TRADE MARK OSOBLANCO
ELECTRICAS Y DE HIELO
EN MUEBLERIAS Y FERRETERIAS

PENSION COMPLETA en el GRAN HOTEL desde $3.00 diarios, según habitación

Comprende este precio además desayuno, almuerzo y comida en su Restaurant de 1a. clase. Baños y uso de las aguas y de todos los atractivos del Balneario.

—Si no puede descansar en estas bellas montañas a 800 pies sobre el nivel del mar, pida las Aguas de los manantiales. Botellón de 20 litros $0.90.—12 litros, $1.25. 24½ botellas $1.50.—24¼ $1.20.

SAN MIGUEL DE LOS BAÑOS
EL PARAISO DE CUBA

GRAN HOTEL del BALNEARIO y PLANTA de ENVASE de las AGUAS

Aguas Alcalinas Bicarbonatadas recomendadas por los Médicos más eminentes para la curación de las enfermedades de las vías digestivas y urinarias, diabetes y todos los trastornos de la nutrición.

—Pídalas en todas partes—

UNICO DEPOSITO DE LA COMPAÑIA:

Tacón No. 4, Teléfono: A-7627

M.E.C.D. 2016

Se celebrarán hoy elecciones complementarias en 23 colegios

INFORMACION POLITICA

Organizan los liberales una gran asamblea de sus representativos la cual se reunirá el próximo mes en la ciudad de Santa Clara.—Trataron ayer ampliamente sobre la labor Mediadora los dirigentes del Partido Conservador.—Reunión del Directorio Nacionalista.—El Dr. Alfonso E. Guerra, se retira.—José Cuéllar da las gracias.—El problema de la presidencia del Ayuntamiento de Camagüey.—Actividades renovacionistas.—Otras noticias políticas.

TRES SUPUESTOS SECUESTRADORES ARRESTADOS EN NUEVA YORK

NUEVA YORK, julio 15 (AP.)—Una tentativa para extraerle diez mil pesos a un conocido médico de esta ciudad, bajo amenazas de secuestro, terminó en la captura de tres hombres, hoy.

Quedará hoy liquidado el proceso electoral de la Habana

Con las elecciones que tendrán efecto hoy en veintitrés colegios de la provincia, cuya relación insertamos en nuestra sección de ayer, y que en su mayoría pertenecen al Distrito Central de la Habana, quedará terminado el proceso electoral iniciado el primero de noviembre.

En lo provincial, el Partido Conservador sólo tiene un problema: el acta de representante actualmente en poder del doctor Brito, la cual resultará muy difícil que éste pueda perder por quebramiento del residuo. Entre los liberales, la elección del doctor Navarro quedará confirmada. En los populares, según las últimas impresiones las cosas quedarán como están.

En los términos donde se efectúan elecciones municipales, no habrá cambios tampoco.

Entre los consejeros, Pulido le dejará el puesto a Guillot, quedando aquel de primer suplente.

El nuevo Comisionado del Distrito por los Industriales

Para cubrir la vacante producida por el señor Jorge Vila, que ha sido electo representante a la Cámara por el Partido Liberal, la Asociación de Industriales ha elevado una terna de candidatos a Comisionados en el Distrito Central.

Una de las personas designadas lo es el señor Teodoro Silva, antiguo miembro de la directiva de la Asociación de Almacenistas y Cosecheros de tabaco, y persona muy estimada en dichos sectores.

Apoyando al señor Silva, por el cual se señalan las mayores probabilidades para el cargo de comisionado, la Asociación tabacalera se ha dirigido al Jefe del Estado, interesando su designación.

Retira su aspiración el doctor Alfonso E. Guerra

Hemos recibido una carta del doctor Alfonso Estaurino Guerra, presidente del Comité Popular del barrio de San Nicolás, en la que nos participa haber retirado su aspiración como candidato a miembro de la Junta de Educación por el mencionado Partido en esta ciudad con el propósito de que la dirección de su colectividad no tenga obstáculos en el fin que se propone de obtener el factor de representante en las elecciones de hoy.

El doctor Guerra da las gracias a todos cuantos le ofrecieron sus sufragios en noviembre pasado.

Una carta del Campos sobre un incidente

El doctor Miguel Angel Campos, presidente del Comité Ejecutivo Municipal del Partido Progresista nos ruega—en carta que se sirve dirigirnos—que consignemos que no fué causante ni responsable de haberse encontrado la puerta de su bufete cerrada la noche en que a él concurrieran los delegados de su Partido a celebrar sesión; y que los que tal cosa hicieron ya han tenido su correctivo.

Reunión de los conservadores ayer en el Senado

En la Secretaría del Senado—despacho del doctor Rivero Gándara—se reunieron en la mañana de ayer los representantes conservadores a la labor mediadora, señores Pedro Goderich, Lamar Roura, doctor Rivero, Oscar del Pino y Víctor de Armas.

Asimismo asistieron los senadores Wifredo y Ramón Fernández, los representantes Villalón, Caíñas y García Montes y otros políticos conservadores.

Durante más de dos horas estuvieron cambiando impresiones los conservadores en relación sobre los trabajos mediatorios que se vienen realizando.

Instalará el gobernador Barceló una oficina política

Según nuestras noticias, en breve quedará inaugurada en el hotel «Plaza» o bien en lugar próximo, la oficina política del jefe del Partido Liberal y gobernador de Oriente señor José R. Barceló, en la cual serán atendidos todos los intereses políticos de dicha provincia, así como los relacionados con el Ejecutiv Nacional del liberalismo.

Convocado el Ejecutivo Nacional del Partido Progresista

Para el próximo día 19, a las dos de la tarde, ha sido convocado por el presidente, doctor Miguel Angel Campos, el Comité Ejecutivo Nacional del Partido Progresista, en Muralla 91.

Según reza en la orden del día en dicha junta se tratará de la actuación de ese Partido en el momento actual.

Citan los doctores Campos y Bengochea como presidente y secretario, respectivamente.

Nuevamente se reunieron ayer los Gobernadores liberales

Ayer en horas de la mañana volvieron a reunirse los gobernadores del Partido Liberal señores Barceló, Recio, Vázquez Bello, Israel Pérez y Antonio Ruiz. Asistieron además el presidente del Senado, comandante Barreras, y el senador general Pino Guerra.

En dicha reunión se continuó el cambio de impresiones en relación con la concentración política que tendrá efecto el primero o segundo domingo de agosto, en la ciudad de Santa Clara.

Actividades nacionalistas en la provincia de la Habana

En el día de hoy los líderes nacionalistas coronel Ravena, comandante José González, Guillermo Belt, doctor Orosman Viamontes y el señor Antonio Pérez Reyes, se dirigirán en viaje de propaganda en favor de la Mediación por los términos de Jaruco San José de las Lajas, Santa Cruz del Norte y otros.

Será aplazada la asamblea nacionalista de Santa Clara

Bajo la presidencia del doctor Cosme de la Torriente se reunieron ayer en el bufete de éste los señores coronel Laredo Bru, doctor Beruff Mendieta, doctor Rodolfo Méndez Peñate, doctor Orosman Viamontes, doctor Miguel Suárez, doctor René Lufriú y doctor Guillermo Belt pertenecientes al director del Partido Unión Nacionalista, acordándose recomendar a los elementos que se proponían celebrar en la ciudad de Santa Clara el día 17 una reunión de carácter provincial, que aplacen dicho acto.

El acuerdo fué comunicado telegráficamente al coronel Gabino Gálvez, presidente de la provincial, y al doctor Vicente Herrería.

El Presidente del Ayuntamiento camagüeyano

CAMAGUEY, julio.—El problema edilicio camagüeyano sigue su curso sin que hasta el momento se haya llegado a un acuerdo definitivo por ambas partes. Con este motivo, el Ayuntamiento sigue funcionando ilegalmente, según lo dispuesto por el alcalde, que no le ha dado aprobación a ningún acuerdo emitido por ese organismo.

A pesar de que el problema sigue sin solución, en nuestros recorridos por los círculos políticos, hemos podido obtener algunos datos relacionados con este asunto, datos que nos han sido suministrados por una persona digna del mayor crédito.

He aquí lo que nos ha dicho nuestro estimado informante:

«Aun cuando hasta el presente, el problema del Ayuntamiento no tiene vías de solución, puedo asegurar que no han de pasar muchos días sin que ambas partes litigantes lleguen a un acuerdo decoroso.

«Y la solución vendrá con la exaltación de un nuevo presidente de la Cámara Municipal, o sea un tercero, que vendrá a solucionar el asunto de una vez.

«Esta tercera persona, de la cual no me es dado decir su nombre, está ligada íntimamente a los intereses de ambas partes, por lo que su exaltación será del agrado de todos y beneficiosa, al mismo tiempo, para la colectividad.

Hasta aquí, lo que nos dijo nuestro amable informante. ¿Una sorpresa? Así parece ser el nuevo presidente de la Cámara Municipal.—Lechuga, corresponsal.

Toma acuerdos el Directorio de la Unión Nacionalista de Morón

(De nuestro corresponsal Antonio Pina)

En sesión celebrada por los miembros del Directorio de la Asociación Unión Nacionalista el día ocho de los corrientes, en esta ciudad, con motivo del estado de «Mediación», que actualiza en estos momentos el problema político cubano, dicho Directorio tomó los siguientes acuerdos:

Primero: Dirigirse al doctor Cosme de la Torriente para que por conducto del mismo haga conocer al Directorio Central de la Unión Nacionalista, el sentir y parecer del Directorio de la Asociación Unión Nacionalista de Morón.

Segundo: En dicha comunicación hacer constar la opinión del Directorio Unión Nacionalista de Morón, en la siguiente forma:

a) Ratificar la adhesión y confianza del Directorio de la Unión Nacionalista de Morón a los patriotas que integran el Directorio Central de la Unión Nacionalista.

b) Con respecto a la «Mediación» no opinar, aceptando lo que en este sentido acepte y haga el Directorio Central de la Unión Nacionalista, siempre que mantenga en todas sus partes el programa único y original de la Asociación Unión Nacionalista, sin pacto que lo menoscabe en lo absoluto.

c) Recabar la inmediata libertad de todos los presos políticos, y las más absolutas garantías para todos los ciudadanos, en tanto en cuanto subsista el estado de «Mediación».

d) Mantener la más íntima y estrecha relación con todos los sectores de la Oposición, para evitar a todo trance la división, que traería como consecuencia la derrota de nuestros ideales.

Dr. Pablo Hernández Valdés, doctor Martín J. Pino, Onofre Aloy, Manuel A. Ramírez, Guillermo Zanoletti, Manuel Gómez Oliva, Rodolfo León, José Fernández Molina, doctor José E. Bringuier Laredo.

El Tercio Unión Nacionalista en acción

En las oficinas del Tercio Unión Nacionalista de la Habana, se han recibido los siguientes mensajes:

Cristo.—Oriente: Francisco Vilabrille, presidente Tercio Nacionalista, Habana.—Espero exprese mi nombre y nombre Ejecutivo Tercio Unión Nacionalista ésta, nuestra adhesión Mendieta, Méndez Peñate, Cosme de la Torriente en gestiones mediación Mr. Sumner Welles en bien patria. Mantenemos programa Máximo Asociación. Federico Rodríguez Garay, presidente.

Artemisa.—Pinar del Río: Nombre este Ejecutivo enviamos adhesión jefes Mendieta, Méndez Peñate, Cosme de la Torriente, Hevia, resolución adoptada aceptación mediación Mr. Sumner Welles. Este Tercio Nacionalista mantiene principios básicos Asociación. Antonio Robaina Ortega, presidente, José Escobio Calvo, director político, José Secades Paz, secretario.

Matanzas.— Francisco Vilabrille, presidente Tercio Nacionalista, Habana.— Esperamos usted haga llegar coroneles Mendieta, Méndez Peñate, Cosme de la Torriente, Hevia y A. Alvarez la adhesión Tercio Unión Nacionalista esta ciudad, en las resoluciones tomadas sobre la mediación amistosa Mr. Sumner Welles, José María Laguillo, presidente p. s. r., Ramón La Osa Matheyu.

Key West, Fla., E. U. A.—Francisco Vilabrille, presidente del Tercio Unión Nacionalista, Habana. Cuba.—Como miembros del Tercio Unión Nacionalista exilados estamos de acuerdo con nuestros jefes Mendieta, Méndez Peñate y Torriente, en la mediación de Mr. Sumner Welles. Esperamos abrazarlo pronto. José Serrano Díaz ex teniente y presidente, del Tercio en Matanzas, José Manuel Castillo.

Partido Progresista

Se nos ruega la publicación de la nota siguiente:

«En nombre de la casi totalidad de los Miembros del Ejecutivo Municipal de la Habana del partido progresista, queremos hacer constar nuestra más sentida protesta, por el acto poco político, con el cual se atropelló en la noche de hoy día 13 de los corrientes, nuestros derechos, al encontrarnos con el local de Muralla número 91, bufete del doctor Miguel Angel Campos, presidente de las Tres Asambleas de dicho partido político, con las puertas completamente CERRADAS y por lo tanto, imposibilitados de cumplimentar los derechos de las Mayorías».

José Toscano Díaz, primer vicepresidente del Ejecutivo Municipal; Diego Arturo Chapelín, primer vocal (secretario p. s. r.).

NOTA—Esta sesión se efectuó en el café Madrid, situado en Muralla esquina a Villegas, por ser el lugar más cercano.—Vale.

Actividades renovacionistas

La Juventud del partido Renovación-Nacionalista de Luyanó celebrará una reunión el próximo lunes 17, en Justicia y Pérez, para tratar acerca de los trabajos que se están efectuando en dicho barrio para lograr el mejor éxito del partido en ese importante sector capitalino. Citan para esta reunión Eulogio García, Angel Luis de la Hoz, Guillermo Maspoch, Francisco Martínez, Leoncio Rodríguez, Eduardo Llanes, etc.

Los asbertistas del Primer Distrito

Los trabajos para la organización del partido Renovación Nacionalista en los once barrios que integran el primer distrito se están desarrollando con actividad. Ha quedado constituído un directorio, integrado por elementos de dichos barrios, y que está presidido por el doctor Arturo González Alfonso, al que presta su cooperación el capitán Pedro Valdés Fuentes. Las oficinas del directorio radican en Cuba 16, bufete del doctor González Alfonso a donde deben dirigirse.

José Cuéllar, consejero electo de las Villas, da las gracias

Hemos recibido una carta del señor José Cuéllar, Consejero electo por las Villas, expresando su más profunda gratitud a cuantas personas personas contribuyeron a su elección ofreciéndole el voto, sin tener prejuicio de ninguna clase sino sólo estimando su condición de soldado del Ejército Libertador y su ejecutoria en el Partido Popular.

Actividades asbertistas

La Juventud Renovacionalista de Luyanó celebrará el lunes 17 a las ocho y media de la noche, en Justicia y Pérez, una reunión para tratar acerca de los trabajos de organización en dicho barrio. Citan para este acto Eulogio García, Angel Luis de la Hoz, Guillermo Maspoch, Francisco Martínez, Leoncio Rodríguez, Eduardo Llanes etc.

En Guanabacoa

En Aranguren 69, Guanabacoa, se reunirán el lunes, a las ocho y media de la noche, elementos renovacionalistas de distintos barrios de aquel término para activar los trabajos de organización del partido. La citación está suscrita por los señores Miguel A. Mendieta y Florentino Herrera.

En Cárdenas

En esta semana visitará a Cárdenas el coronel Julio Morales Broderman, figura destacada del partido Renovación Nacionalista, para efectuar allí una reunión con los elementos pertenecientes a la nueva organización política que preside el general Asbert.

El viaje del comandante Recio

CIEGO DE AVILA, julio 13 (por correo).

Anoche pasó, rumbo a la Habana, en el expreso de las ocho y media, el comandante Recio, gobernador provincial. Según manifestó a los correligionarios que se reunieron en la estación para saludarlo, se dirige a la capital, citado a una nueva reunión de los jefes del partido Liberal.

No quiso hacer declaraciones sobre el momento político ni acerca de las gestiones mediatorias. Solamente expresó que regresará dentro de tres o cuatro días y que para entonces procederá a organizar la excursión del liberalismo camagüeyano para la gran concentración que en Santa Clara celebrará el partido Liberal.

Lauzán,
CORRESPONSAL.

Jimmy Walker en Londres

El ex alcalde de New York y su esposa Betty Compton, conocida actriz, a su llegada de Francia para presenciar la apertura de la Conferencia Económica Mundial en la capital británica.

EL ALCALDE REMITE UN MENSAJE CON SU OPINION SOBRE LA MATANZA LIBRE

Por el último acuerdo del Consejo quedan derogadas las modificaciones al primitivo contrato entre el Ayuntamiento y el Matadero Industrial. Hallazgo de una maleta con ropas

Como quiera que ya se ha recibido por el señor Celedonio García, presidente en funciones del Consejo Deliberativo, el mensaje del alcalde señor Izquierdo acerca de su interpretación de los acuerdos relativos a la matanza libre en los mataderos de la Habana, se espera que en breve se solucione definitivamente este asunto.

El mensaje se refiere a la vigencia del primitivo contrato entre el Ayuntamiento de la ciudad y la empresa propietaria del Matadero Industrial, que deja subsistente la cláusula por la cual los encomenderos todos pueden llevar sus reses a ese matadero para ser sacrificadas, previo el pago de los derechos debidos, de los cuales participa en un tanto por ciento convenido la compañía del Matadero Industrial, ingresando el resto en las arcas del Gobierno local.

Expresa en su mensaje el señor Izquierdo, que sus propósitos son, que desaparezcan las trabas que entorpecen el negocio de la venta de ganado y matanza del mismo.

Por consiguiente, quedan anulados los acuerdos del Consejo que modificaron el primitivo contrato, que garantizó siempre la matanza libre.

Es posible que el Consejo Deliberativo sea citado a sesión para mañana lunes, a fin de conocer el referido mensaje.

DENUNCIA AL JUZGADO

El señor Ambrosio Borges, jefe del departamento de Gobernación, ha dirigido escrito-denuncia al juez de Instrucción de la Sección Tercera, con motivo de carta publicada en un periódico de la mañana por el señor Manuel Sánchez de la Osa, en que, a su juicio, se consignan conceptos calumniosos contra su persona, en relación con el cargo que desempeña en el Distrito Central.

TRASMISIONES DE DOMINIO

Ayer fueron inscriptas en el Gobierno local las siguientes trasmisiones de dominio: El señor Julián Alfonso y Quiñones, traspasó al señor Bernardo Cotero y Fernández, su casa de la calle de Mayía Rodríguez esquina a Vista Alegre, valorada en 3.500 pesos; la señora Carmen Macho y Expósito, traspasó a la señora Justa Sigle, la casa Sevilla, 93, en Casa Blanca, por mil doscientos setenta pesos. Martínez y Esnard, al señor Antonio Sabás Martínez y Herrera, las casas Vista Alegre, 62, por ocho mil pesos y Luz Caballero, 80, por seis mil pesos. El señor Florentino Suárez y González, a la firma González y Suárez, S. A., la casa de dos plantas Puerta Cerrada, 19, sin expresar el valor de la negociación.

ENFERMO EL SECRETARIO

Por encontrarse indispuesto no ha podido concurrir a su despacho en el Consejo Deliberativo el secretario de ese organismo, señor José Luciano Franco.

¿SERA UN SUICIDIO?

Ayer remitió la Jefatura de Policía al Gobierno local de la Habana, una maleta de regular tamaño, conteniendo vestidos de mujer, zapatos, un pomo de vaselina y varios objetos de tocador, que fué recogida por el señor Antonio García, en el Malecón, junto al litoral y frente al Parque de Maceo. Se hace difícil creer se trate de un olvido de parte de la persona dueña de esa maleta, dado su tamaño, por lo que se ha supuesto pueda tratarse de un caso de suicidio en el mar.

CHOFERES RESPONSABLES

La Cuarta Estación de Policía ha ocupado y remitido al Distrito Central los títulos de los choferes Alejandro Sánchez y Cabrera, expedido por el Ayuntamiento de Marianao con el número 16004, y de Francisco Delgado Arredondo; título 980 del Ayuntamiento de Guanabacoa. Estos choferes aparecen responsables del choque que produjeron con sus respectivos vehículos al transitar por Corrales y Someruelos, resultando lesionadas Esther Lueges y Rosa María Pérez Castillo.

HALLAZGO DE CIRCULACION Y TITULO

La Jefatura de Policía Nacional, da cuenta al Distrito Central del hallazgo en la vía pública por el vigilante número 1467, del título de chofer número 124, de Florencio Hernández Abreu, de Madruga, y circulación de motocicleta Harley Davidson, a nombre de José Morato.

CITACIONES

El Juzgado de Instrucción de la Sección Segunda, en causa 867 de este año, que se sigue por falsedad en documento oficial, ha citado al señor Ambrosio Borges, jefe del departamento de Gobernación, para que preste declaración como testigo.

Por el Juzgado Correccional de la Sección Cuarta se ordena la comparecencia a juicio el día 29 de este mes del señor Pedro Arias, policía especial del Distrito Central.

BAJAS

La firma Paramount Film ha solicitado baja de su oficina en la calle de Consulado casi esquina a Trocadero, interesando se le cobren los recibos de contribución hasta el día último del ejercicio anterior. El señor Fermín González, pide baja de su carnicería en la calle de Santa Felicia, sin número.

ERARIO DEL DISTRITO CENTRAL

Recaudación del día 14:

2.934.11 pesos de Ejercicio corriente.

Resultas: $580.95.

411.59 pesos de la ampliación del presupuesto.

Consejo Provincial: $505.67.

Existencia en Caja:

Ejercicio corriente: $17.230.92.

Resultas: $2.883.61.

Consejo Provincial: $12.513.65.

$432.94 del Presupuesto extraordinario.

Depósitos: 81.513.65 pesos.

2.816.53 de la ampliación del presupuesto.

Total: 116.839.92.

Cobros: Por transporte: 58 pesos. Cuotas ocasionales: 623.25 pesos. Espectáculos públicos: 160.93.

DE INTERES GENERAL

Habiendo comprobado esta Administración, que algunas personas poco escrupulosas, se aprovechaban del hecho, de haber establecido nosotros una tarifa especial reducida para la inserción, en el rotograbado, de fotografías de interés personal, para recabar fraudulentamente de personas, entidades o instituciones, el pago de algunas que han aparecido en esas páginas, hemos dispuesto que, a partir de esta fecha,, sea ABSOLUTAMENTE GRATIS, para todo el mundo, la inserción de cualquier fotografía en nuestro Suplemento de Rotograbado, con excepción, claro está, de las que tengan un marcado carácter de propaganda mercantil y cuya publicación se solicite de antemano, con tal carácter, por mediación del Departamento de Anuncios de esta Empresa.

También queremos hacer constar que ningún fotógrafo del DIARIO DE LA MARINA está autorizado para proponer o gestionar la venta de copias fotográficas de actos sociales, culturales o deportivos y rogamos a las personas que tengan interés por obtener algunas de ellas se sirvan tener la bondad de solicitarlas por el teléfono M-3775 o por escrito dirigido al señor Administrador.

Los fotógrafos oficiales de esta Empresa están provistos del oportuno CARNET DE IDENTIFICACION y rogamos al público se sirva EXIGIR la presentación del mismo en todos los casos.

Somos partidarios de la jornada de ocho horas, y opuestos al cierre de 12 a 2 p. m.

En toda competencia caballerosa el vencido está en la obligación honorable de estrechar la mano que le tiende el vencedor. En ésta que terminará con la sanción de la ley del cierre de los establecimientos de 12 a 2 p. m., ¿quiénes son los vencedores y quiénes los vencidos? Tenemos que empezar por exponer nuestra ignorancia ante la intención de los intereses en juego. Lo que nació con el noble propósito de favorecer a la clase de los trabajadores del comercio acabará por perjudicar al comercio mismo; y no porque la clase patronal, al menos en lo que a nosotros se refiere, vea con malos ojos la jornada de ocho horas para la dependencia. No podemos oponernos a esa medida desde el momento en que antes de que nadie empezase a solicitar esas dignas aspiraciones El Encanto ya había establecido ese horario para los trabajadores de su casa.

El proyecto de ley inicial de la jornada de ocho horas acabó en una ley de cierre de los establecimientos de 12 a 2 p.m., restando así a los comerciantes que aceptaban los principios humanos de aquel proyecto dos horas de negocio en las que se procuraban algunos de los medios con los que atender al jornal de los trabajadores beneficiados. La defensa que algunos gremios obreros han hecho de la ley del cierre de 12 a 2 p. m. la suponemos inspirada en buscar garantías a la jornada de ocho horas. Si los establecimientos no están abiertos más que ese tiempo no es probable que los dependientes trabajen más horas de las reglamentarias. Pero nos interesa llamarles la atención porque se resta al negocio una actividad de dos horas diarias, en cuyo tiempo algo se recauda en beneficio general. Esas pérdidas, ¿a quiénes aprovechan?

Suele emplearse el argumento teórico de que la capacidad adquisitiva del pueblo tiene un límite y que las necesidades son siempre positivas y han de satisfacerse sean cualesquiera las horas dedicadas a la venta. Pero nadie discurre con relación a la capacidad adquisitiva y a las necesidades de esta otra manera:

PRIMERO.—La capacidad adquisitiva limita lo que un pueblo puede adquirir como máximo, pero no como mínimo. No se podrá comprar más, pero se puede, en cualquier momento, comprar menos. Al comercio, al obrero, al Fisco les interesa que se apuren las posibilidades de la capacidad adquisitiva no dificultando las relaciones entre los proveedores y la clientela. La propaganda en los periódicos ,radios, carteles, etc., son esfuerzos que se hacen para atraer el público hacia los establecimientos; son maneras indirectas de tener «abiertas» las tiendas después del cierre. El comercio no es una actividad interrumpida, sino permanente. Cuantas más faclidades se den al comprador mejor se invita a la capacidad adquisitiva a emplear toda su potencialidad, beneficiándose así el patrono, el obrero y el Fisco. Y, como consecuencia, el pueblo en general; porque a la economía nacional le interesan las actividades de los instrumentos de producción.

SEGUNDO.—Existe una confusión grande en lo que se entiende por necesidades. Hay quien cree que el público sólo adquiere lo que necesita, y que, al necesitarlo, lo adquirirá a cualquier hora. No se necesita ser comerciante para saber que este razonamiento es falso. El comprador sabe bien que el cuarenta por ciento por lo menos de sus inversiones está influenciado para la adquisición de cosas que le sugestionan «en un momento determinado», y para una satisfacción «circunstancial». Una persona tiene diez corbatas. En realidad,, no necesita ninguna. En un momento determinado ve una corbata que le gusta Le interesa el color y le «impresiona» el precio. Entra y la compra. Entra, si está abierto el establecimiento que la ofrece. Si no, lo deja para más tarde.

Pero más tarde puede olvidarse de la corbata, puede «desimpresionarse»; puede recordar o ver que ya tiene diez corbatas y que «no es una necesidad tener once». Y esa corbata es la que no se vende. Dos horas laborables del día restadas a la «impresionabilidad», a la «oportunidad» de hacer ventas pueden determinar grandes mermas en los negocios generales. Pueden reducir considerablemente el número de las «necesidades »con daño para el negocio, para los trabajadores, para el Fisco y para el público en general. Porque lo que se dice de las corbatas se dice de los frijoles. Si a alguien se le ocurriera cerrar los restaurantes de 12 a 2 p.m. el público no dejaría de comer por eso; ¿pero comerían tantos cangrejos moros, tantos pavos trufados y se beberían tantos cock-tails, y se fumarían tantos tabacos de precio? Se acabaría con la «necesidad» de comer bien, aunque no con la necesidad de comer cualquier cosa.

Nosotros hemos reunido una documentación impresionante en favor de nuestra tesis pidiendo opinión a los principales comerciantes y diplomáticos de todas partes del mundo, y el resultado ha sido una gran unanimidad en la opinión de mantener abiertas las tiendas en jornada continua de diez horas, con turnos de trabajo que dieran por resultado la jornada de ocho horas para los trabajadores. De esta manera, atendido el interés del trabajador, se facilitaba la prosperidad del negocio como servicio público; se forzaban las posibilidades de impresionar a los compradores; no se transfería el afán de adquirir por un tiempo que pudiera «aplacar» el deseo, y, además, no se sometería la ciudad al efecto fúnebre de «apagarle» la vida en pleno día, entristeciéndola y suspendiendo las actividades.

En resumen:

El Encanto es partidario de la jornada de ocho horas de trabajo; tan partidario, que la tiene establecida desde hace tiempo. Se opuso —y aún se opone— al cierre de 12 a 2 p.m. al saber por experiencia que se puede atender aquel principio en una tarea de diez horas escalonadas de descanso, y porque ello favorece al negocio, al trabajo, al Fisco y al público. Y, por último, teme que la tergiversación del buen propósito del proyecto original traiga, con la vigencia del segundo proyecto, consecuencias lamentables, por las razones expuestas, para el comerciante disminuído, para el trabajador limitado, para el Fisco ante una menor recaudación, para el público desatendido y para la ciudad con menos movimiento.

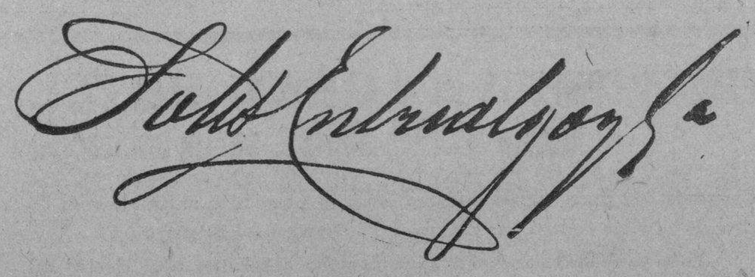

M.E.C.D. 2016

SECCION A

TELEFONOS:
Dirección. A-4151
Jefe de Redacción. . A-3205
Sección de Sports. M-7911

DIARIO DE LA MARINA

TELEFONOS:
Quejas M-7911
A. Clasificados. . . A-3333
Agencia Marianao. FO-7389

SECCION A

AÑO CI — ACOGIDO A LA FRANQUICIA POSTAL — HABANA, DOMINGO, 16 DE JULIO DE 1933 — EL PERIODICO MAS ANTIGUO DE CUBA — PAGINA TRECE

LA ACTUALIDAD

ECLARACIONES EXPLICITAS DE LARGO CABALLERO

Por LEON ICHASO

eñor Largo Caballero ha descu-erto ya franca y abiertamente anes y propósitos de aquella dura socialista de que le acusó ompañero Don Julián Besteiro, idente de la Unión General de ajadores y del Congreso.

sido en Ginebra en un discurso nciado ante las Delegaciones noamericanas de la Conferencia acional del Trabajo. «Por de-ión —ha dicho el señor Largo llero —el Estado es un Poder to; está sobre todos los pode-ciales... Eso quiere ser, eso se- Estado republicano español». ertad para qué?— ha agregado e socialista? ¿Libertad para so- los cimientos del Estado y de-lo en la primera ocasión propi- Sería una ingenuidad que los deros republicanos y los socia- no estamos dispuestos a corre- pudimos —ha añadido —haber ntado la norma del legislar por o, sin trabas parlamentarias, te cinco o seis años, radical- y con rapidez en vez de proce- el modo contrario, tal vez equi-amente, por transigir con una gía liberal y democrática que nece a otros partidos republica- ero que no es la nuestra... Hay mentalidad republicana de tipo ónico. Para esa mentalidad los stas somos un obstáculo no sólo islativo, sino ético». En lo su- serán los socialistas quienes sen y guíen la revolución, se- el señor Largo Caballero, «a los que le señaló la voluntad popu- por todos los medios que para ean precisos». «Con nosotros o se quiera; sin nosotros, ni un más».

está ahí clara, viva, palpitan- dictadura a que se refería Don Besteiro? ¿No se comprenden perfectamente aquella agresi- violenta, aquellas persistentes zas, hasta al Presidente de la blica con que el señor Largo Ca-o y sus adláteres han querido ner sus doctrinas y amarrarse todos los medios» al Poder? No blica ahora diáfanamente la Ley fensa Nacional que, según lo a el muy republicano escritor e e jurista Don Joaquín del Mo- su interesantísimo y documen-mo libro «Oligarquías y Enchu- es «un injerto de los dirigen-cialistas en la Gobernación de ública».

dictadura de tipo marxista, híbida, acomodaticia y buro-a, según el sistema de los opor-as del socialismo español, es la l señor Largo Caballero y sus es han pretendido y pretenden cer en España. Una dictadura e el Estado —siempre que esté nos de los socialistas a lo Lar-alle o— sea absoluto, omnímo-omnipotente y el ciudadano una ula sin voluntad ni albedrío, eza de engranaje, un siervo de stado.

ertad, ¿para qué?» La liber- mismo que la democracia y la a, queda total y exclusivamen-a dicho Estado o para los que ijan perpetuándose en el Poder ¿quién le ha dicho al señor Caballero que son esos »los fi-e la voluntad popular señaló a olución republicana española? o la Constitución de España— ar de todos sus excesos izquier-inspirados por el socialismo—es sta? Sin duda el señor Largo lero se ha olvidado de su pri- cláusula? Hemos de repetirla erza otra vez: «España es una blica democrática de «trabaja- de toda clase» que se organi- régimen de **Libertad y de Jus-**

República democrática para los ciudadanos; esa República ertad y de Justicia es lo que aron los revolucionarios— a úl-hora se adhirieron a ellos los so-as— contra la dictadura de de Rivera.

ra el señor Largo Caballero, operó con ella como Consejero ado y otros correligionarios su-e disfrutaron de la burocracia orial como funcionarios del Tri- de Cuentas como tenientes al- concejales y Presidentes de és paritarios del mismo modo hora disfrutan de la burocracia licana, se empeñan en sustituír a dictadura con otra más fría, xclusiva, más irresponsable.

hay en las referidas declara- del señor Largo Caballero ircunstancia muy digna de ser da. La analogía de su concep- el Estado con la del Fascismo o.

quintaesencia de la doctrina a— dice Mussolini, según la pedia de 1932— es su concep- el Estado. Para el fascismo el Estado es lo absoluto, ante el cual los individuos y los grupos son lo relativo».

«El Estado fascista no tolera otra soberanía distinta de la suya. No admite más imperio que aquél que de él dimana». (Corso-Stato fascista).

¿Por qué entonces esa iracundia con que el señor Largo Caballero y sus prosélitos proscriben y excomulgan como algo abominable y nefando los brotes del fascismo en España? ¿No es otro fascismo el de ellos?

Hay sin embargo algunas diferencias entre el fascismo de Mussolini y el de Largo Caballero. El del primero es, ante todo y sobre todo, nacionalista. Surgió precisamente para salvar a Italia de los horrores del marxismo y del anarquismo. El fascismo de Largo Caballero es radicalmente antinacional, antiespañol. Se diferencian además ambos fascismos en que el del jefe italiano no extirpa las clases sociales bajo la dominación única de la clase proletaria como el del marxismo, ni destruye la propiedad individual ni prohibe la enseñanza a las Ordenes Religiosas ni suprime Comunidades como la de Loyola y confisca sus bienes, ni se incauta de los de la Iglesia, antes bien le devuelve su Poder Temporal, ni conculca y oprime la libertad de conciencia.

Hemos de agradecer sin embargo al señor Largo Caballero sus declaraciones de Ginebra. Por ellas se sabe ya explícitamente lo que quiere y lo que busca su dictadura socialista.

"Prefiero una sentencia de muerte a una de prisión", - dijo Cavalcanti ayer

Espero que se me absuelva para reparar la persecución injusta que dura ya dos años"

El tribunal que terminó ayer sus tareas en la causa por los sucesos revolucionarios de agosto último se reunirá hoy domingo para dictar el fallo, que no se sabrá por ahora

MADRID, julio 15. (AP.)—Los abogados defensores de los encartados con motivo de los sucesos del 10 de agosto del pasado año, continuaron hoy informando toda la mañana ante la Sala Sexta del Tribunal Supremo.

A la sesión de esta mañana concurrió muy poco público a causa de que el proceso ha perdido por completo el interés.

Debido al intenso calor que reina en esta capital la Sala acordó no reunirse esta tarde y continuar la vista por la noche.

Los defensores Alfonso Barrena del procesado Fernando Roca Topores y Antonio Goicoechea, del encartado Matres, informaron en la sesión de esta noche.

Barrena dijo que la causa incoada contra su defendido obedece a razones políticas más bien que judiciales.

Goicoechea en elocuentísimos párrafos, entonó un canto a la revolución de agosto, afirmando que «representa un acto de ciudadanía española contra un régimen de injusticias.»

En uno de sus párrafos, dijo Goicoechea:

«Cuando estalló la revolución de agosto del año pasado no había garantías individuales en España, donde el pueblo estaba a la merced del gobierno y lo curioso es que todavía no existen garantías individuales en este país.»

El fiscal de la República, señor Anguera de Sojo, negó que en su informe hubiera insultado a los procesados, cómo manifestaron los defensores, agregando que en el caso de que así hubiera sido, pedía excusas.

El presidente de la Sala, señor Mariano Gómez, se dirigió después a los procesados preguntándoles si tenían algo que decir.

El general Cavalcanti pidió hacer uso de la palabra, permitiéndosele que lo hiciera sentado en atención a que ostentaba en el pecho la Cruz Laureada de San Fernando.

Dijo Cavalcanti:

«Si yo hubiera sublevado a los soldados, me rendiría al veredicto de la justicia. Poseo la Laureada de San Fernando y todos mis actos se ajustan a honrar esa máxima condecoración. Espero que se me absuelva como reparación a la persecución injusta que he venido sufriendo durante estos dos años. Prefiero una sentencia de muerte a una de prisión.»

El general Pérez insistió en que no tuvo la menor partcipación en el complot.

Matres pidió que se diera lectura a las declaraciones que prestó ante el ex jefe de la Policía Superior, señor Aragonés.

Con esto se dió por concluso el juicio.

El tribunal se reunirá mañana, domingo para dictar el fallo que no se dará a la publicidad seguramente hasta varios días después.

Ocho ingenieros rusos harán estudios en los astilleros españoles

Enérgica actitud asumida por los sindicalistas de Málaga por el atentado a su Predte.

El gobernador de la provincia de Sevilla está dictando órdenes urgentes y medidas extraordinarias de precaución, a causa de la marcha, sobre la ciudad, de los desocupados

MALAGA, julio 15. (AP.)—Unos desconocidos hirieron hoy gravemente a tiros a don Joaquín Cortes Navajas, presidente del Sindicato de Transportes.

El gobernador civil de la provincia logró apaciguar a los obreros agremiados al sindicato, los cuales tenían el propósito de declarar una huelga general para protestar del atentado, prometiéndoles que pondrá en actividad toda la policía a fin de descubrir a los autores de la agresión.

PREPARATIVOS CONTRA UNA MARCHA DE DESOCUPADOS

SEVILLA, julio 15. (AP.)—El gobernador civil de la provincia se encuentra muy atareado dictando órdenes y tomando medidas extraordinarias de precaución con motivo de haberse distribuído profusamente unas circulares invitando a todos los obreros sin trabajo de la provincia para que injcien marchas sobre esta ciudad.

OCHO INGENIEROS RUSOS EN BARCELONA

BARCELONA, julio 15. AP.—Han llegado hoy a esta ciudad ocho ingenieros de la Unión Soviética que se proponen hacer un estudio acerca de los métodos de construcción en los astilleros españoles.

LOS GANADEROS CATALANES SE REUNEN

BARCELONA, julio 15. (AP.)—Los principales ganaderos de la región catalana han acordado reunirse el lunes próximo en esta ciudad con el fin de estudiar los efectos del tratado comercial con el Uruguay en la ganadería catalana.

Railes españoles, cambiados a la República Argentina por 49,000 toneladas de cereales

Por medio de un decreto publicado ayer se dispone que todos aquellos que hayan adquirido o adquieran bienes de la nobleza quedan sujetos a la ley referente a expropiación

MADRID, julio 15. (AP.)—El director del Banco de Crédito Exterior de España, señor Ramón Viguri, ha hecho público que España ha concertado la compra de 49.000 toneladas de cereales argentinos a cambio de railes españoles.

La operación se hizo a base de 38 pesetas el quintal métrico de cereal.

CONTRA LA ADQUISICION DE BIENES DE LOS NOBLES

MADRID, julio 15. (AP.)—En la Gaceta Oficial se publica hoy un decreto en el cual informa a la opinión pública que todas las personas que hayan adquirido o adquieran en lo sucesivo bienes pertenecientes a la nobleza española quedan sujetas a las disposiciones de la ley en virtud de la cual se expropian los bienes de los nobles.

INTENTARON QUITAR UN RETRATO DE ALCALA ZAMORA

SANTANDER, julio 15. (P.)—Luis Quintana, Valentín Cesáreo y Juan Alberca, empleados del Banco de Crédito, fueron sorprendidos hoy por la policía en los momentos en que trataban de quitar el retrato del Presidente de la República, señor Alcalá Zamora, que desde la inauguración del Palacio de la Magdalena, como Universidad Internacional, había sido colocado por las autoridades.

Aunque los detenidos se han negado a explicar las razones por las cuales intentaban quitar el retrato de Alcalá Zamora del referido Palacio, existen motivos para creer que se trata de elementos monárquicos que no ven con buenos ojos la sustitución del retrato de don Alfonso por el del actual jefe del Estado.

En Salamanca, el fiscal pidió la absolución de once de los 12 acusados por insurrección

Según se viene asegurando en los centros bien informados de Cataluña se trata de nombrar un sólo gobernador para toda la región, eliminándose por lo tanto a los otros tres

SALAMANCA, julio 15. (AP.) Hoy se reunió el consejo de guerra que juzgará a doce personas encartadas por la insurrección del 29 de septiembre de 1931.

El fiscal pidió la absolución de doce de los procesados por no haberse probado durante el sumario de la causa la comisión de los delitos en que los creyó incursos el juzgado militar.

Manifestó el fiscal que aunque está convencido de que el sargento Francisco Jiménez Cuesta es culpable de la orden de fuego que causó cuatro muertes, dijo que Jiménez «se limitó simplemente a cumplir con su deber».

Para el procesado restante, Teodoro Asua, solicitó dos años de prisión.

La sentencia se dictará probablemente dentro de varios días.

SE INTENTA SUPRIMIR TRES GOBERNADORES EN CATALUÑA

BARCELONA, julio 15. (AP.) Los centros políticos bien informados tienen entendido que todavía no se ha abandonado el proyecto de nombrar un solo Gobernador Civil para las cuatro provincias catalanas, eliminándose de esta manera a tres gobernadores.

Los funcionarios de la Generalidad catalana niegan terminantemente que se tenga tal proyecto.

TOROS EN NAVARRA

PAMPLONA, julio 15. (AP.) En esta Plaza se lidiaron hoy toros de Cobaleda de mucho poder.

Ortega estuvo regular con la capa, inteligente con la muleta y breve con el estoque en el primero, siendo aplaudido; pero vulgar con la capa en el segundo, al que hizo una movida faena con la muleta y remató bien. El tercer toro lo lidió magistralmente con la capa pero estuvo desafortunado con la espada.

Laserna realizó una buena faena con la capa a su primer toro al que pasó de muleta muy embarullado y mató mal. Al segundo le hizo una breve faena, mereciendo el rabo y una oreja y en el tercero estuvo detestable.

SITUACION DEL MERCADO DE CEREALES

SALAMANCA, junio. El final de la campaña cerealista transcurre con mucha animación en el mercado lo mismo en la demanda que en la oferta y en todas las clases de grano.

En los mercados de la provincia se realizan operaciones de importancia acentuándose y afirmándose el alza en las cotizaciones.

La escasez de grano en otras provincias ha intensificado la exportación a precios ventajosos.

La situación del mercado es optimista.

Los cien kilos de trigo rebasan ya el precio mínimo de tasa y se observa en la cebada la misma tendencia al alza.

En otra clase de granos se registran operaciones que oscilan entre 25 pesetas y 25.50, los cien kilos.

La algarroba ha experimentado también un considerable aumento en los precios, aunque no tanto como el año anterior, pues se vende a 38 pesetas los cien kilos.

Tampoco ayer pudo entrevistarse con Azaña el embajador americano a fin de hacer gestiones por sus compatriotas

El señor Luis Companys, ministro de Marina, recibió a una comisión de marinos mexicanos con los que cambió discursos muy cordiales, expresándoles la gratitud hispana a su país

MADRID, julio 15. (AP.)—El embajador de los Estados Unidos, Claude G. Bowers, manifestó hoy a los representantes de la prensa que no pudo ver al jefe del Gobierno, señor Azaña, porque estuvo muy atareado todo el día; agregando que reanudará las negociaciones con el fin de lograr que los cinco americanos sometidos a una causa militar en Palma de Mallorca, sean puestos en libertad la semana próxima.

COMPANYS RECIBE A UNA COMISION DE MARINOS MEXICANOS

MADRID, julio 15 (AP.)—El ministro de Marina, señor Luis Companys, ha recibido a la comisión de marinos mexicanos que preside el señor García Jurado.

Entre el ministro y el señor Jurado se cambiaron discursos, llenos de frases afectuosas, dando aquél las gracias, una vez más, a México por el comportamiento de su pueblo durante la búsqueda de los aviadores capitán Mariano Barberán y teniente Joaquín Collar.

EL ASESINO DE CARAVACA CONFIESA SU CRIMEN

SEVILLA, junio. Hace unos días, el cabo de la Guardia Civil del puesto del pueblo de Ginés, observó que en la casa número 4 de la barriada Marquesa se hallaba alojado un individuo cuyas señas concidian con las del asesino del secretario de la F. E. D. A., don Pedro Caravaca.

Comunicó sus sospechas a los superiores y se dispuso un servicio para capturar al referido individuo.

Eefectivamente: en la mencionada casa, domicilio de Antonio Rodríguez Cantos, individuo que se dedicaba a las rifas, fué detenido Manuel García Rodríguez, de veintinueve años.

La Guardia Civil se incautó de 12 cartuchos y una escopeta de dos cañones que tenía en la habitación.

También se detuvo a Antonio Rodríguez Cantos.

Manuel García comenzó negando su participación en el crimen, diciendo que había aceptado la hospitalidad de su camarada por encontrarse sin trabajo. En una nueva declaración dijo que estaba afiliado a la C. N. T. y se confesó autor de la muerte de Caravaca.

Agregó que la pistola con que cometió el hecho la había comprado hace más de un año a un marinero. En cuanto a los móviles que le impulsaron a cometer el crimen manifestó que fueron su desesperada situación por falta de trabajo, a causa de las diferencias entre las clases sociales patronal y obreros, de cuyas diferencias culpa a Caravaca.

El día 20 del pasado se dispuso a ejecutar su propósito y fué a la calle de Guadalupe, en donde esperó el paso del carruaje en que iba el secretario de la F. E. D. A. Se subió al estribo e hizo tres disparos, huyendo después por la calle del Dormitorio a la plaza de Argüelles, en donde se sentó en un bar a jugar tranquilamente el dominó con unos amigos.

El día 21 fué la Policía a su casa y consiguió ocultarse en la azotea, marchándose después al pueblo de Ginés.

MENOR LESIONADO

Al sufrir una caída en su domicilio, se produjo lesiones de carácter grave, el menor Roberto Perdomo Arango, vecino de Concepción 17, de las que fué asistido en el centro de socorro de Jesús del Monte por el doctor López.

El Colegio Médico de Madrid estudia el conflicto de la invasión de médicos alemanes

Un supuesto fakir indio, que fué enterrado en Oviedo a dos metros de profundidad y era visible por medio de un periscopio, pidió auxilio porque se le inundó la «tumba»

(Correspondencia especial para el DIARIO DE LA MARINA)

MADRID, julio.—En la reciente junta general celebrada en el Colegio Médico se trató de la situación que se crearía a la clase si como se anuncia insistentemente, intentan revalidar sus títulos centenares de médicos alemanes para dedicarse a ejercer la profesión.

Se citaron varios casos, entre ellos el de que en la clínica de un famoso médico trabajan varios médicos alemanes, así como el de un médico lituano-alemán que ha sido examinado recientemente de varias asignaturas sin que su expediente hubiera pasado por el decanato.

El presidente del Colegio, doctor Piga, refirió detalladamente la serie de diligencias practicadas por la Junta.

El doctor Sanz Boneded agradeció a la presidencia su solicitud y celo al indagar la verdad del asunto; pero se manifestó contrario a mantener una actitud expectante e hizo resaltar el hecho de que existe en los países centrales de Europa una gran cantidad de médicos sefarditas, cuyo origen español les facilita la concesión de nacionalidad española.

El doctor Vallejo Nájara intervino también e hizo referencia a los anuncios que en gran número envían médicos alemanes a la agencia en París de una revista profesional.

UN VECINO MATA A DOS PERSONAS Y HIERE GRAVEMENTE A OTRA

TOLEDO, julio— En el pueblo de Nava de Estena (Ciudad Real) el vecino Julián García mató de un tiro de escopeta a Domingo Villapalos. Después, en las afueras del pueblo, apuñaló a Martina Ortiz, que se encuentra grave.

Cometidos estos hechos huyó al monte. En el camino encontró a los hijos de Domingo, llamados Víctor y José, y sin mediar palabra disparó contra el primero, matándolo.

El segundo consiguió arrebatarle la escopeta y el puñal.

En la lucha parece que resultó gravemente herido el criminal, pero ha conseguido internarse en el monte.

INTENTA QUITAR LA PISTOLA A UN GUARDIA Y APUÑALA A OTRO

OVIEDO, julio .—Comunican de Avilés que un individuo requirió la ayuda de un guardia para auxiliar a una mujer que se hallaba accidentada en un portal.

El guarda acudió presuroso, y cuando entró en el portal, donde no había tal mujer, el desconocido le apuntó con una pistola, conminándole para que le entregara el arma. Lucharon y el agresor huyó perseguido por el guardia, que le hizo un disparo. El individuo entonces, trató de hacer frente con una navaja, y en esto llegó otro guardia llamado Antonio Alvarez García, que recibió una puñalada en el cuello, de pronóstico reservado.

El malhechor, fué al fin detenido y dijo nombrarse Arturo Suárez Hevia y la pistola que llevaba era imitada, de madera.

UN GRUPO DE MUJERES GOLPEA Y ARRASTRA POR LOS CABELLOS AL PRESIDENTE DEL JURADO MIXTO DEL TRABAJO RURAL DE MEDINA DEL CAMPO

VALLADOLID, julio .— En Medina del Campo, en la plaza de la República, un grupo de esposas de los huelguistas agrícolas insultó a don Lorenzo Sarabia Rabadán, presidente del jurado mixto del trabajo rural, por considerarle culpable de la aprobación de las bases del trabajo rural.

El señor Sarabia dijo a las mujeres que había obrado en justicia y aquéllas le golpearon furiosamente y le arrastraron cogido del pelo.

En auxilio del señor Sarabia acudió un guardia urbano; pero ante la actitud de las mujeres, los dos hombres tuvieron que refugiarse en un café. Avisada la Guardia Civil, logró apaciguar a las mujeres. Al enterarse de lo ocurrido la dueña del hotel donde se hospeda el señor Sarabia, doña Laura Ibáñez, se interesó por aquél, y afeó el proceder de las mujeres que le habían agredido, y éstas se abalanzaron sobre ella y la desgreñaron. El señor Sarabia y la señora Ibáñez, protegidos por la Guardia Civil se refugieron en la Casa Consistorial, hasta donde les siguieron las mujeres y obreros en actitud hostil, insultándoles y silbándoles.

UN FAKIR ENTERRADO HACE SEIS DIAS, PIDE AUXILIO POR HABERSELE INUNDADO LA TUMBA

OVIEDO, julio.— Enterrado a dos metros de profundidad el fakir Kammamuri, visible por medio de un periscopio. De madrugada comenzó a pedir auxilio, pues a causa de la filtración de agua se había inundado la tumba. Se procedió a achicar el agua sin sacar al fakir, el cual no será desenterrado hasta el domingo próximo. El público comenta desfavorablemente que las autoridades hayan autorizado tan desagradable y peligroso espectáculo

A LA SALIDA DE UN MITIN IZQUIERDISTA SE PRODUJO UNA VERDADERA BATALLA CAMPAL

SALAMANCA, julio Terminado el mitin que se celebró en la Casa del Pueblo, se organizó una manifestación para entregarle al gobernador las conclusiones. Iban a la cabeza los diputados socialistas señores Santa Cecilia y Blázquez y las banderas de las Sociedades obreras.

Cuando pasaban los últimos manifestantes por la plaza mayor, uno de ellos dió un muera a Lerroux, y un joven radical que estaba junto al cuartelillo de la Guardia Municipal contestó con un muera a Largo Caballero. Los manifestantes se arrojaron sobre el joven radical, y este tuvo que refugiarse en un autobús, al cual saltaron sus perseguidores que rompieron todos los cristales del coche.

Rápidamente engrosó el tumulto y se repartieron numerosos palos y bofetadas, mientras la gente, que a esa hora llenaba la plaza corría, en todas direcciones en espantosa confusión. Los que huían derribaron los veladores de los cafés y ocasionaron grandes destrozos. Algunas mujeres fueron derribadas y pisoteadas. El pánico cundió también entre los manifestantes, que huyeron dejando muchas banderas tiradas en la plaza.

La Guardia Municipal y la de Asalto lograron salvar al joven radical de la furia de sus adversorios y consiguieron restablecer el orden.

No obstante algunos grupos de manifestantes que continuaron en la plaza no depusieron su actitud agresiva. Uno de ellos se situó ante un café donde se hallaban el redactor de La Gaceta Regional, señor González Lago y el farmacéutico don Domingo Delgado y dió un muera a Gil Robles del café partió un viva a Gil Robles y entonces se produjo una nueva colisión, en la cual fueron empleados los bastones, las sillas y las botellas.

A duras penas pudo la Policía imponer orden. El señor Delgado tuvo que ser llevado a la Casa de Socorro con una fuerte contusión en la frente.

Un sargento de Infantería que estaba de vigilancia y se encontró en medio de los contendientes, intentó sacar el sable para ayudar a la policía, pero fué desarmado por los revoltosos. Estos entregaron luego el sable al capitán de las fuerzas de asalto.

Un grupo intentó además asaltar la Redacción de La Gaceta Regional, pero la Policía logró impedirlo.

ESPAÑA

POLITICOS Y PRENSA

FRAGMENTOS

Para el DIARIO DE LA MARINA

POSICION DE LAS DERECHAS

«El tiempo trabaja para las derechas. Sí, con ánimo de entendernos rápidamente, llamamos derechas a todos los que están descontentos del rumbo seguido por la República, porque reputan excesivo su radicalismo, y llamamos izquierdas a los que están conformes con él, parece indudable que cada hora, cada minuto que pasa favorece y engrosa el criterio de las derechas. Un ser caído de la Luna, que pudiese apreciar con frialdad y desinterés absolutos la opinión actual de España, no dejaría de destacar, probablemente, ese hecho.

La República vino—hay que repetirlo siempre, para no olvidar lo fundamental—porque la votaron pacíficamente la mayoría de los españoles. No hubo imposición de ninguna clase, sino consentimiento casi general. No triunfó con violencia ninguna minoría, como ocurre en las revoluciones todas. Triunfó el sentimiento de los más, por vías legales. Pero luego, una vez conseguido el cambio gracias a la buena voluntad del país casi en masa, determinados partidos, determinadas tendencias, determinados exclusivismos, todos ellos de izquierda, se adueñaron poco a poco, merced al juego parlamentario, de las esferas gubernamentales. De suerte que la verdadera revolución, que no pudieron ni tuvieron necesidad de realizar en la calle, luego esos partidos, adueñados del mundo, en parte han podido y querido ejecutarla desde el Poder. Naturalmente: todos los no revolucionarios, que contribuyeron como el que más, con sus votos, al cambio de régimen, protestan de eso que les parece un intolerable abuso. No sólo no les venció ninguna revolución real, y por lo tanto no se sienten vencidos, sino que, como en el fondo son tan vencedores como los izquierdistas, porque el cambio de régimen lo trajo la mayoría del país, confundidos y aunados todos los matices, no aceptan en modo alguno que la República actúe especialmente contra ellos.

Y aquí se plantea el gran problema, el máximo problema de la España actual. ¿Qué actitud van a adoptar esas derechas? Se les ofrecen dos: intervenir en la República, con el empeño de rectificar su rumbo, por vías legales, o alzarse contra la República, para ver de derribarla violentamente. En Cataluña domina por completo la primera tendencia. Pero mucho me temo que el resto de España, o por lo menos en grandes e importante partes de ella, las derechas se inclinen hacia la otra actitud.

. . . . . .

Las izquierdas se hicieron dueñas del cambio de régimen, porque las derechas se empeñaron en desconocerlo o en negarlo. ¿Lo recordáis? Si la **Liga** de entonces, por ejemplo, hubiese visto claramente lo que se avecinaba por manera fatal, otro gallo nos cantaría a los catalanes con nuestra República y nuestra Autonomía, ahora tristemente entregadas a la irremediable improvisación demagógica de la **Esquerra**. En toda España pasó lo mismo: las izquierdas, por casualidad, como el burro flautista, o por lo que sea, vieron venir la cosa, y en consecuencia se aprovecharon de ella. Las derechas estaban en Babia; y todavía cojeamos de aquella cojera.

Ahora todo anuncia que el tiempo va a cambiar y que vendrán horas propicias a las derechas. No digo para mañana, ni para pasado mañana. Cuando sea sonará; pero quien tenga fino el olfato percibe un cambio creciente en el aroma de la brisa. Que no vuelva, pues, a ocurrir lo de antes. Que las derechas estén sobre aviso, pero con los pies en el suelo, no embebidas en vagas quimeras. Lo que más pierde a los hombres son sus vanos sueños. Lo que más les encumbra y fortalece incluso a los poetas es el exacto sentido de la realidad».

Gaziel. «La Vanguardia».

Barcelona junio de 1933.

El transcriptor,

Un ocioso.

APARECIO EL AUTO ROBADO

En la esquina de San Francisco y Lawton, fué encontrado abandonado por la policía, el auto 21405, que le había sido robado a su chófer José Miras Barreiro.

Examinado el vehículo se comprobó, que no le faltaba accesorio alguno, ignorándose hasta ahora quien fuera el autor del hecho.

Lo que vio media libra de chocolate "Armada" viajando en la cartera de una dama bella y gentil.

Parecía una reina del reinado de la gitanería. Tal iba de guapa y tal iba de bella. Al Albaicín, dijo, y al Albaicín fué. La frescura de sus años y el garbo de sus andares más de un requiebro conquistaron.

Balcones, flores, macetas, cármenes con alegría de castañuelas, pechos de rosa entre flecos de mantas, claveles que divinizan peinados, estudiantes que esperan la hembra «cañí» en las revueltas de las callejuelas, niñas que cantan soleares, viejas que se abrasan en típicos asadores de castañas, alegría, vida, luz, esto es el Barrio del Albaicín granadino.

Tras las últimas callejas del Albaicín el barrio gitano. Cuevas pulcramente blanqueadas de cal, adornadas con pequeños calderos de cobre, cortinajes de colorines y tiestos de hierba luisa. Alborotados salieron todos a nuestra llegada pidiendo para sus churumbeles, ofreciendo la gracia de sus bailes, brindando el secreto de las cartas embrujadas o queriendo decir los misterios de la buenaventura. Un paso más y ya estamos en el interior de la alcoba que adorna las flores de la cretona que viste la cama cuidadosamente puesta.

Ella quiere escuchar la buenaventura de labios de una gitana ¡qué gitana Dios santo! Veinte años como veinte sueños, frágil como un junco, con dos ojazos negros como el misterio de una noche, un cutis del color de los tallos de canela, partido en dos el azabache brilloso de su pelo, una guinda por labios, y sobre el pecho la sangre de un clavel quizás enrojecido por el fuego volcánico que le abrasa. Mi dueña y ella se miran en un reto de orgullo porque saben las dos que en cualquier jardín pudieran ser reinas. La gitana cuenta lo que el lenguaje de sus cartas dicen, y la otra «gitana» ríe y escucha.

Ahora todo es zambra. La «niña» del cutis de color canela se agita como una llama en la locura de su baile y enrosca el junco cimbreante de su cuerpo en los flecos de su pañuelo bordado, mientras su falda de vuelos pomposos y colores vivos la envuelve como una nube para descubrirla como una diosa. Sus ojos centellean y la caña menuda de sus pies borda sobre el suelo los compases de su baile, mientras en alto los brazos sus dedos se agitan como castañuelas de marfil.

Los churumbeles retozan en el polvo ajenos al alboroto de la zambra. Un reguero de monedas de plata como premio y a discurrir Albaicín abajo pensando en la teatralidad de estas cuevas y en la comedia de estas zambras.

La única verdad para el chocolate viajero fueron los celos de una bella gitana, ante la belleza «gitana» de una flor tropical.

Nuestros valores

«CUPIDOS»
Caramelitos de amor

CHOCOLATE Armada
Regalo del Paladar

Vuelve la prosperidad y se avecinan mejores tiempos para el mundo

Disminuye el desempleo. Se aumentan los salarios. Sube el precio de todas las cosas. Hay optimismo. El mundo puede ya sonreir ante un futuro halagüeño.

Todo esto es la realidad presente en el mundo actual. Cada cosa tiene un principio y un fin. Y el fin de las desdichas y miserias del mundo, después de la post-guerra, está a punto de pasar a la historia, llevando tras sí tanta amargura y dolor como trajo. La prueba fué dura y el valor estoico. Así se pudo resistir con dignidad la rudeza del golpe. Pero ahora podemos ya sonreir. El horizonte del mundo se aclara. El río desbordado vuelve a su cauce. Todo llega. Todo pasa. Lo único que perdura firme e inconmovible a través de los tiempos, es la buena calidad con que la más famosa y popular firma en su giro—**La Casa del Perro**—siempre fabrica sus artículos finos de cocodrilo legítimo y garantizado. Aproveche el momento actual para comprar. Las oportunidades pasan. Los precios van a subir, para bien de todos. Es buen síntoma.

LA CASA DEL PERRO
Neptuno 38

ESPECIALISTAS EN ARTICULOS FINOS DE COCODRILO LEGITIMO
Especialistas en artículos finos de cocodrilo legítimo

ESTOMAGO
hígado, VESICULA;
COLITIS intestinos
úlcera gastro-duodenal:

¡ "BISMÁGEN" lo sanará. !

No importa cuán rebelde sea la enfermedad.

No importa cuantos remedios haya usado Ud. con escaso o ningún resultado, ensaye con un frasco del moderno y prodigioso patente en polvo "Bismágen" y

BENDECIRÁ LA HORA EN QUE DECIDIÓ TOMARLO!

Precio, 97 centavos en principales Farmacias y Droguerías de América.

PREMIER registered The Peak of Quality
Esta marca distingue a las camisas de la más alta calidad

M.E.C.D. 2016

HERMOSA FIESTA DE FUTBOL EN EL STADIUM CERVEZA TROPICAL

LOS CAMPEONES DE LA HABANA Y ORIENTE DISCUTIRAN ESTA TARDE EL CAMPEONATO NACIONAL

SPORTS DIARIO DE LA MARINA SPORTS

PAGINA CATORCE — HABANA, DOMINGO, 16 DE JULIO DE 1933 — AÑO CI

CON LOS SUELDOS RECORTADOS, LOS PLAYERS DE LAS DOS GRANDES LIGAS SE ENCUENTRAN JUGANDO MEJOR CLASE DE BASE BALL QUE EN ALGUNOS AÑOS ATRAS

Los más destacados cronistas de los diarios neoyorquinos así lo declaran después de presenciar los juegos de la actual temporada y de comparar infinidad de records. Bill McAfee no pudo soportar por más tiempo las burlas de «Baltimore» y lo acostó teniendo que acudir un carretón de hielo para revivirlo

HARRIS CUENTA CON BILL ROJELL PARA SALIR DE LA SEGUNDA DIVISION

Por HUMBERTO PI MUÑOZ, Corresponsal Especial de Sports

NUEVA YORK, julio 13. (Por correo aéreo.)—Con toda seguridad que no ha de ser el aumento en los salarios lo que ha determinado el presente embullo de los players de las Mayores. Pero es el caso, y así lo reconocen y proclaman los más salientes cronistas neoyorquinos al comparar records, que en la actual temporada basebolera que se desenvuelve en los dos grandes circuitos, se está jugando mejor clase de pelota que en años anteriores.

En las filas de los Gigantes vemos que Johnny Vergez, Hugh Critz, Roy Parmelee, Carle Hubbell y Hal Schumacher se destacan considerablemente. El californiano Vergez, aunque no alcanza los 300, se sostiene inmediatamente después de Terty en el batting average del club y fildeando no sería una exageración si lo comparáramos favorablemente con el glorioso veterano Harold «Pie» Traynor, de los Piratas.

Carl Hubbell, el formidable lanzador zrudo, siempre ha sido considerado entre los mejores de ambos circuitos, pero en la presente campaña ha llegado a una altura sin paralelos. Su reciente demostración frente al San Luis, en que se apuntó el juego con score de 1-0, después de pitchear dieciocho innings, ha sido una de las exhibiciones de pitching más notables que se recuerda en los últimos veinticinco años. Schumacher y Parmelee han llegado a ser considerados también como el resultado de las instrucciones de Bill Terry.

Owen Carroll, pitcher y Joe Stripp, tercera base de los Dodgers, son los players que más adelanto han demostrado en el conjunto de Max Carey. El Filadelfia Nacional presenta al pequeño Jackie Wagner, que pasó a ese club procedente del Brooklyn en compañía del desaparecido Hickey Finn, al que sustituyó varias veces en la segunda esquina y al jardinero Chick Fullis, cuyo inesperado batting average constituye una de las notas más sobresalientes, son los dos miembros más adelantados de la novena.

El outfielder Demaree y el serpentinero Bud Tinning se levantan como dos altos obeliscos en el team de los Cubs. Si nos detenemos a observar el Boston Braves nos encontramos con que Ben Cantwell, un pitcher mediocre en anteriores contiendas, es la columna más fuerte sobre la que descansan las aspiraciones de Bill McKechnie. No olvidemos que Moore, también de los Braves, está pasando por una gran época como bateador.

Hal Finney, receptor de los Piratas que comparte su trabajo con el experimentado Hal Picinich, parece haber mejorado debido al coaching de George Gibson.

Pepper Martin, uno de los jugadores más completos de las Grandes Ligas en el presente tiempo, Frankie Frish, el veterano relámpago de Fordham, el pitcher Tex Carleton y Jim Collins, del San Luis Nacional, demuestran encontrarse en mejor forma que el año último.

Virgil Davis, catcher de los Phillies, es otro que está dando lugar a muy vivos comentarios con su espectacular juego, y los críticos de Filadelfia no ponen reparos en considerarlo el mejor receptor de la Liga Nacional.

Davis fué un gran bateador en la pasada temporada, pero sus 210 libras de peso contribuyeron a restarle colorido a sus demostraciones. No obstante, Davis ha logrado reducir su peso y a no ser por una lesión que sufrió recientemente, hubiera sido seleccionado para formar el team de estrellas que jugó no hace mucho en Comiskey Park, Chicago.

Virgil Davis es el catcher que más batea en las Mayores, y su brazo es comparable con el del mejor receptor en los dos circuitos. Los críticos de la Ciudad Cuáquera colocan a Jimmy Wilson, de los Cardenales, en segundo lugar; Harnett, del Chicago Cubs, tercero; después, Mancuso, de los Gigantes; viniendo luego Hemsley, del «querido Cinci»; el asturiano López, del Brooklyn; Shanty Hogan, de los Braves y Hal Picinich, de los Piratas.

Si volvemos nuestra mirada hacia la Liga Americana nos hemos de hallar con un número crecido de players cuya labor es muy distinta a la que desplegaron en la anterior contienda. Minter Hayes, defensor de la adulterina, y Luke Appling, short stop, forman una magnífica combinación alrededor de la segunda esquina del Chicago White Sox. Paul Ivy Gregory, el lanzador derecho que llegó procedente de los Yankees en un cambio por Danny McFaiden, que ha sido uno de los grandes fracasos de las Mayores; Evar Swanson, veloz jardinero y antiguo jugador de los Reds, y Durham, son otros dos de los mejorados Chisox.

Oral Hildebrand, de los Indios del Cleveland, es el lanzador más aventajado de la Liga Americana. Entre la trouppe de los Medias Rojas del Boston, resaltan Hodapp, segunda base; Rabbit Warstier, short stop; Rick Ferrell, catcher y Roy Johnson que ha sido trasladado al jardín derecho con la llegada de Dusty Cooke, los que han logrado sobrepasar sus viejas exhibiciones en batting y fielding.

Fred Schulter, centerfield del Washington, está bateando más efectivamente que cuando jugaba para los Carmelitas del San Luis. De los campeones mundiales, Dixie Walker, que luce como el más probable sustituto del viejo Earl Combs; el gigantesco lanzador Walter Brown, y Frank Crosetti parecen los más mejorados.

El serpentinero Cain, Madjeski, catcher; Williams, short y los outfielders Coloman, Crámer y Bob Johnson, resultan los auxiliares jóvenes más eficientes con que cuenta Connie Mack en su club.

Tom Bridge, Marvin Owen, Sta[illegible] y White, se indican entre los más aplicados de los Tigres del Detroit mientras que Sam West y Campbe[illegible] están confeccionando un mejor batting average que el logrado hasta un año como miembros del San Luis.

Algunos de los jugadores que acabo de citar han merecido la mayor atención de parte de los fanáticos, que han llegado a molestarlos horriblemente dando lugar a serios altercados. Hace poco que Bill McAfee fué multado por Harridge, presidente de la Liga Americana, después de haber golpeado duramente a un espectador de color. Parece que el fanático en cuestión, conocido por el alias de «Baltimore», se dedicaba a mortificar a los jugadores nuevos habiendo seleccionado hace días a McAfee para blanco de sus burlas. «Baltimore» al terminarse esa tarde el juego, siguió a McAfee por debajo del stand lanzándole cuchufletas y provocando un formidable escándalo en los que lo oían. De pronto se ve al player perder los estribos, volverse hacia su perseguidor sin decirle esta boca es mía descargarle tal derechazo sobre la quijada, que hubo que traer al lugar de los hechos un carretón de hielo para aplicárselo a «Baltimore» a la cabeza para que regresara al mundo de los vivos.

Pudiera ser que esta labor mortificante se encuentre dirigida por apostadores de oficio que tengan interés en sacar del juego a determinados players. Por lo pronto se puede asegurar que «Baltimore» no es de intentar una nueva campaña contra McAfee cuyo punch ya conocen.

Otro de los que han demostrado condiciones es Bill Rogell, short stop del Detroit. Y los críticos y fans que antes lo ridiculizaban admiten ahora con franqueza que Bill es el mejor torpedero que se ha hecho en Detroit desde los días gloriosos de Donie Busch.

No será difícil recordar que el manager Bucky Harris quiso comprar a Lyn Lary, de los Yanks, en un esfuerzo por mejorar la «única posición que él creía débil.» Eso ocurrió al comienzo de la season, pero desde hace dos meses Rogell solamente ha sido mejorado en todo el circuito por Joe Cronin, el manager y formidable short stop del Washington.

En la cabeza de algunos se sostiene la duda de que Cronin sea mejor fildeador que Rogell, lo que no desmerita el cartel del primero, sino acrecienta el del segundo, pero es cierto que Cronin es superior en el departamento de la majagua. Y es que también resulta innegable es el hecho de contar el manager Harris con Rogell para extraer al team de la segunda división llevándolo a batir en las primeras líneas de [illegible]go de la Liga Americana.

TOPICOS FUTBOLISTICOS
a cargo de PETER

—Gran fiesta balompédica en el Stadium Cerveza Tropical.
—Los Campeones Orientales dispuestos a seguir venciendo.
—Juventud Asturiana dispuesta a conquistar el título.

Se discutirá esta tarde el Campeonato Nacional de balompié entre los equipos Juventud Asturiana, Campeón de la Habana, y Juventud Oriental, Campeón de Santiago de Cuba, en el hermoso Stadium Cerveza Tropical. Ni que decir tenemos que el hermoso campo habrá de verse muy animado, pues además del aliciente grande que siempre encierra un match en el que se discute el más preciado título del balompié en Cuba, los señores de la Nacional han tenido acierto al confeccionar un programa muy ameno. Es decir, que no sólo habrá alicientes para los **hinchas** de la Juventud Asturiana, sino también para la afición general, ya que a ésta seguramente le agradará presenciar un encuentro lleno de emoción, como lo será sin duda el de los dos campeones.

¿Es superior el futbol de la Habana al de Oriente? Creemos que sí. Y los hechos nos autorizan para decirlo categóricamente. El Iberia y el Deportivo Centro Gallego han traído de «over there» el trofeo emblemático, y aquí en la Habana lo han conquistado el Olimpia y los Alacranes por segunda vez; en cambio sólo en una ocasión los muchachos del Deportivo Español, de Santiago de Cuba, lograron salir airosos en una de esas finales discutiendo el gonfalón con los «toros» de la Juventud Asturiana, que entonces tenía un conjunto que al repórter se le antoja decir que era superior al que en la actualidad posee. En aquella ocasión, y dicho sea sin el menor interés de restar mérito a la hazaña de los entonces Campeones de Santiago de Cuba, hubo algo que contribuyó grandemente a la derrota de los «toros», y fué el hecho de que los Campeones habaneros no consideraron a los orientales, se durmieron en los laureles, creyeron que podían ganar cuando quisieran, y como en la confianza está el peligro, cuando quisieron apretar a última hora, se encontraron con que el enemigo se había crecido, y con la moral que habían adquirido, resultó más potente de lo que en realidad era. El resultado fué, que por primera vez los santiagueros cargaron con el trofeo.

Quiere todo esto decir que los atletas de la Juventud Asturiana van a ese clásico de esta tarde, con la experiencia de que no hay enemigo pequeño, y desde el primer pitazo, con el que el referee ordenará hacer el kick-off, se esforzarán por conseguir la victoria que ya en otra ocasión dejaron ir de la mano.

El repórter cree, como ya dijo antes, que la Juventud Asturiana no tiene ahora mejor equipo que cuando fué derrotado por el Deportivo Español de Santiago de Cuba. Es más, se imagina que es inferior, y además, y esto no es más que una suposición hecha a través de las crónicas que ha leído en los diarios de Oriente, se imagina también que la Juventud Oriental es más equipo que el que en aquella ocasión nos envió el Deportivo Español. Por eso es que nos suponemos que el match ha de resultar interesantísimo, y en él han de dar la batalla hasta el último minuto los Campeones de Oriente.

Los Campeones de aquí parecen ser superiores a los de allá. Y como además, hay un handicap a favor de los nuestros, que es el campo, esperamos el triunfo de la Juventud Asturiana, pero esto será si los Campeones habaneros hacen una de las demostraciones buenas que le han llevado a la conquista del Campeonato local, pues si no es así les sucederá algo parecido que al Dolores, que con mejor conjunto, y reforzado además con Manolo Valderrama, el internacional español, fué superado en el **field** por los entusiastas y decididos atletas de la Juventud Oriental, que están jugando con una gran moral, adquirida por la serie de cosas que han tenido que experimentar, y que ha sido precisamente lo que les ha dado entusiasmo para llegar a donde han llegado.

El partido, pues, ha de resultar interesantísimo.

Van ahora unos detalles referentes a la gran fiesta balompédica del día 23 en el stadium Cerveza Tropical, a beneficio de los fondos que se están levantando para el sanatorio asturiano en el Monte Naranco.

Para la semana próxima, en Galiano y San Rafael, en una vidriera primorosamente preparada por El Encanto, se exhibirán todos los trofeos que se disputarán el día 23 los equipos de futbol de la Habana que así contribuyen a la recaudación para la terminación de la magna obra del sanatorio en Asturias.

El primer partido se celebrará a la una de la tarde entre los equipos P. Fernández y Cultural, los que se disputarán la copa del Centro Asturiano de la Habana; en este partido hará el saque de honor el señor presidente del Centro Asturiano de la Habana.

El segundo partido será a las dos y treinta minutos de la tarde, entre los equipos Fortuna-Iberia, los que discutirán la copa del teniente Joaquín Collar; en este partido hará el saque de honor el señor Jesús Pérez Cabo, presidente del Centro Gallego de la Habana.

Y el tercer partido será a las cuatro de la tarde entre los bravos toros de la Juventud Asturiana con los alacranes del Deportivo Centro Gallego en opción a la copa «Capitán Mariano Barberán»; en este partido el saque de honor será hecho por el señor Julio Blanco Herrera, el caballeroso presidente de la Cervecería La Tropical.

Y se advierte que las entradas azules que tienen un precio de cuarenta centavos son las de los caballeros, y las rosadas que tienen un precio de veinte centavos son para los niños y las damas.

Una tarde balompédica que raya muy alto, tres trofeos de pura plata fina, con los que se adornarán las vitrinas de los equipos vencedores y una recaudación que tiene un fin benéfico, humanitario: la terminación del Sanatorio en Asturias, lugar de paz, remanso acogedor para los que, vencidos en la lucha por la vida, necesitan cambiar de clima para la curación de sus dolencias bajo el cielo hermoso de la tierra española, a la sombra de los pinares y los eucaliptos, con la brisa leda de la sublime Asturias.

Aficionado al futbol, tu concurrencia a esta fiesta es necesaria; socio, socia o simpatizante del Centro Asturiano, tu asistencia será una contribución más para el aumento de la recaudación; a todos os espera la Sección de Propaganda del Centro Astur en el Stadium Cerveza Tropical, el domingo 23 de este mes.

Fácil es a cualquier entidad, organizar un beneficio, lo difícil es que sea merecido, que haga vibrar todas las fibras de nuestro corazón y que deje después en el mismo la satisfacción del deber cumplido.

El Iberia Foot-Ball Club», el centro de esos bravos Leones que tantos días de gloria han proporcionado al foot-ball cubano, ha tenido ahora ese acierto, al organizar un beneficio para un León caído, pero que lo fué de tal magnitud, que ningún viejo aficionado lo ha olvidado.

Antes de daros su nombre, habréis de acertarlo vosotros, simpáticos lectores, con sólo deciros que fué uno de los que levantó el foot-ball en aquellos alegres tiempos en que se jugaba en Cuatro Caminos; que no vistió nunca otra camiseta que la del Iberia aunque fué solicitado por otros Clubs admiradores de su valía; que fué bautizado por la prensa con el honroso título de Campeón Padre; que nunca fué expulsado de un terreno de juego ni descalificado por la Federación; que fué ídolo de la afición por su valiente juego de cabeza en el que no tenía rival, y que durante más de diez años de actuación deportiva, nunca dejó de ser verdadero amateur, caballero sin tacha y compañero leal, oraladas todas esas brillantes cualidades de una modestia llevada al extremo.

JESUS HERMO, ese es el viejo León a quien el Iberia organiza el merecido beneficio, no para que con su producto se divierta, no, sino para que con él pueda hacer más llevadera la terrible enfermedad que lo tiene postrado en un sillón sin poder moverse, enfermedad que la está llevando con un estoicismo que retrata toda su paciencia y la bondad de su carácter.

Tal beneficio tendrá lugar el día 4 del próximo mes de agosto a las nueve de la noche en el Gran Teatro Regina, costando la localidad Cuarenta Centavos.

¿Qué aficionado al foot-ball, viejo o joven, negará su modesta contribución al mismo, sabiendo la finalidad que se persigue y el inmenso bien que va a realizar?

Dos buenos cancerberos del Iberia, han salido ya a vender las entradas, y tenemos la seguridad de que no han de dar abasto a la demanda.

Felicitamos al «Iberia Foot-Ball Club» por esta faena, que si fueran taurinos les diríamos era Belmontina de pura cepa, pero que tratándose de futbolistas tenemos que decirles es un magistral remate de cabeza que parece llevar la firma del admirado Hermo.

Buenos partidos en opción al Campeonato de la Federación Amateur de Futbol se celebrarán esta tarde en los terrenos del Campo Armada, en el Lucero.

A primera hora contenderán los equipos infantiles Concepción Arenal y Stadium. Después jugarán los seniors del Tacón versus Hispano y Betis contra Luyanó.

Adolfo Anta uno de los más entusiastas y decididos partidarios que tuvo siempre el deporte del balón redondo en el pueblo de El Mariel, se embarca hoy para España. Va con rumbo a Orense, Galicia, donde piensa saludar a otro entusiasta del deporte, el amigo Núñez, que fué Presidente del equipo «El Morro», que tanto que hacer dió en las justas modestas de este deporte.

El amigo Adolfo Anta que fué Secretario de ese simpático Club «El Morro» va en viaje de placer, estará ausente de la Habana por espacio de algunos meses, y allá para fines de año volverá a estar entre nosotros.

Le deseamos un feliz viaje y una grata estancia entre los que bien le quieren en la querida «terriña».

Programa balompédico para esta tarde

El programa completo para esta tarde con motivo de discutirse el Campeonato Nacional, es el siguiente:

Como aperitivo el match de Cultural y P. Fernández, los dos mejores equipos de la Serie B., discutiéndose la Copa Habana-Oriente.

En segundo turno jugarán Fortuna y Presidente Sarmiento.

Y como final de fiesta el match de los dos Campeones Juventud Oriental y Juventud Asturiana, por la Copa emblemática del Campeonato Nacional.

VEASE MAS SPORTS EN LA PAGINA 16

Brillante y magnífico el sábado soberano en el gran Jai-Alai

En el primer vencieron de calle Ferrer y Goyo, que dejaron en nueve a Aguiar y Escarza. Otro de calle. El fenomenal que se llevaron Mina y Vallejo. El tercero lo ganó el viejo Millán

PARA HOY: OCHOA-IBARRA VS FERRER-SALAZAR

Penetramos un poquito tarde y como somos la mar de observadores, observamos, y en la observación colegimos, que estos dos días de huelga a la semana está, pero que dando un magnífico resultado, pues todos los que descansamos como buenos huelguistas que somos, pues volvemos al frontón, a su donosa «fiesta alegre» con mayor entusiasmo, con más y con mayor fervor y lo primero que hacemos, después de que cada cual ocupa el lugar que corresponde a cada uno, es lanzar el más agudo y delirante alarido, como si quisiéramos decir que estamos presentes, presentes de cuerpo y alma, porque para estar de fiambres presentes tiempo nos queda. Pensamos vivir mientras haya por estas tierras benditas, novias del sol, cemento del honor en Concordia y en Lucena, juventud arrogante que pelotee al enorme y único estilo vasco y surjan los inquietos avances y los contraavances arrogantes y los empates, incluyendo el empate trágico, que es la hora del otro grito delirante; el de ya está el café.

Después saludamos a todos los ecobios que nos caigan cerca, sonreímos a los palcos, como si quisiéramos contestar al mujerío, riente y cautivador y después aplaudimos y luego coreamos con la misma música lo flamenco, lo criollo caliente y las óperas que derrocha, ejecutando su programa nocturno. Y luego callamos más que los muertos y con la nuez en lo alto del cogote, de emoción, más bien de miedo, esperamos a que se desarrollen los acontecimientos, aguantiñando los sobresaltos que sobrevengan, pues ya puestos proa a la mar de todos los misterios, somos posesos y esclavos y cautivos de la pelota, blanca y redonda, cantarina; la señorita de Pamplona.

En el primero que pelotearon los blancos Ferrer y Goyo, contra los azules, Aguiar y Escarza, nada de sobresaltos; un palizón soberano que los blancos, pegaron a los azules, que como no fueron avisados de tal suceso, fueron sorprendidos y apaleados sin que nadie tuviera piedad de ellos; todo el partido, que fué de corto metraje, enduvieron a gatas y con la lengua de fuera, como podencos, sin que llegaran los galgos Por mucho que hicieron que fué bastante poco y bastante malo, no pasaron de los nueve. Claro; un elefante siempre llega tarde. No fué propio de un sábado tan soberano y delirante como el de anoche. No nos divertimos. Boletos de la primera quiniela; que gracias a Dios cobramos, de Goyo, que la pagó con $5.80 y combinada de Goyo y Arrondo, que la pagaron con $24.00.

Hora grande; partido fenomenal, hora encantadora, emocional, formidable, que salen a disputar, los blancos, Mina y Vallejo y los azules, Andrés y Arrondo. Otra vez el grito del rito. Ya está el café. Y que la historia se repite es una verdad incontrastable, porque aquí se repitió el palizón, que los dos blancos del primero apalearon a los azules, cosa en verdad que no nos hizo ninguna repajolera gracia, porque eso de decir por todo comentario lo de «otro de calle y van dos» para los mismos fanáticos soberanos del sábado, la verdad ni nos gusta ni nos agrada. También en esto los azules fueron solemnemente apaleados por los blancos, sencillamente porque tenían que serlo, ya que el juego de los dos blancos, además de constituir una conjunción vigorosa y formidable en su taque y muy artística, peloteando los dos desde sus cuadros y peloteando los dos ya como grandes pelotaris, los azules, naturalmente, que empezaron por defenderse bien, sobretodo Arrondo, tuvieron que sucumbir pronto y aburridos, pues ni Mina dejó una entrada sin hacer buen daño, ni Vallejo dejó de pegar y dominar, añadiendo un cruce desde el rebote, de los que levantan explosiones de aplausos, porque así jugaba Nicasio Rincone, el amo, y porque así se hizo el reino eterno de la zaga en todos los tiempos. Vallejo puede y debe llegar a gran categoría. No lo olvide ni un solo momento el joven del pelao al cero. Los dos azules, no pudieron hacer más que los 18 y creemos que hicieron bastante. Arrondo dominado por Mina y Andrés entrando a cosas muy difíciles. He ahí el por qué del palizón. Boletos de la segunda quiniela de Vallejo a $1.80 y la de Vallejo y Salazar a $10.00. Poco; pero sabrosono.

Cierran el soberano sábado, peloteando el cierre, los blancos, Millán y Salazar y los azules, Ugalde y Llano; partido bueno; pero muy inquietante en casi todas sus decenas, porque jugando bien las dos parejas abundaron los empates en la primera y segunda y tercera decena, dándose el último en 23. Luego metió todos sus años Millán y allí se acabó caña, se lo llevó a la mar; por algo lo vestido de marinero a prima noche; es que hoy va de paseo. Caballeros se acabó el pargo. Los azules, quedaron en 26. Un gran final.

Hoy a la misma hora

F. RIVERO

LOS ANGELES A. C. TIENEN VENTAJA EN JUSTA NATATORIA

Una victoria en el relevo de 880 yardas lo puso al frente del Campeonato

CHICAGO, julio 15.—AP.—Una victoria en relevo de 880 yardas envió al Los Angeles Athletic Club al frente en la lucha por los honores de triunfadores en la contienda por teams del Campeonato Nacional de Natación.

Encabezados por Herbert Barthels, que salió de su cama de enfermo hace breves días para entrenarse a fin de competir en este campeonato, el rápido team del Pacífico se anotó un fácil triunfo en el evento que le da 14 puntos en la lucha por teams, dos más que el New York Athletic Club y ganador del segundo lugar también en el relay. El campeonato termina mañana.

Medica, derrotado ayer en la justa de milla por el notable Flannagan, de Tampa, venció hoy en las 440 yardas estilo libre, para ganar el campeonato en esta justa, con un tiempo de 4.52.8 ocho décimos de segundo más lento que el record mundial.

Zehr ganó las 220 yardas, nadando de espaldas, en 2.39, sólo 3 segundos y 6 quintos más lento que el record mundial.

Se ofrecerán hoy por la mañana justas de natación en el Círculo

Un interesante dual meet por la mañana. También habrá eventos con el programa de novicios en el Habana Yacht Club. Justas en la Playa de Marianao

Hoy por la mañana, tendremos interesantes pruebas de natación en la Playa de Marianao. En aguas del Círculo Militar, cuyos jóvenes representantes vienen apoderándose felizmente del éxito en casi todas las justas que se efectúan, tendrá lugar un importante dual meet entre un team selecionado por el Teniente Artaaga y otro de Gorriorán, discutiéndose un hermosa copa entre los contendientes, y en aguas del Habana Yacht Club tendremos otras interesantes competencias, con atletas novicios del Yacht como participantes siguiéndose en este meet el mismo programa de novicios que se ofreció anoche en aguas de la Y. M. C. A.

Tanto Manolo Díaz, coach de los Yatistas, como Titó Silverio, del Círculo Militar, esperan interesantes demostraciones de sus pupilos, no teniendo nada de particular que surjan algunos nuevos records al completarse las distintas distancias.

En el Yacht Club, a más del programa novicio, se seguirán algunos justas del programa de infantiles que se ha anunciado para el próximo sábado y que tendrá lugar en la piscina del Hotel Nacional. Véase a continuación los dos teams que competirán en las justas intersocios del Círculo:

POTROS DE ARTEAGA VS. LUCHADORES DE GORRIORAN

100 metros libre estilo

Potros de Arteaga: W. Calas, J. Muñoz. Luchadores de Gorriorán: L. Alcivar (capitán), M. Hernández.

200 metros de pecho

Potros de Arteaga: O. Conill, F. Fojo, Luchadores de Gorriorán: A. Schneer, J. Castillo.

1.500 metros libres

Potros de Arteaga: J. Vivo, C. Mola. Luchadores de Gorriarán: M. Hernández, F. Bernal.

100 metros de espalda

Potros de Arteaga: H. Arnao, O. Conill (Capitán). Luchadores de Gorriarán: J. Rodríguez, Mayo, C. Rojas.

400 metros libre estilo

Potros de Arteaga: J. Vivo, C. Mola. Luchadores de Gorriarán: J. Finlay, F. Bernal.

Diving

Potros de Arteaga: M. Recarel, N. Henry, Luchadores de Gorriarán: C. Castillo, L. Alcivar.

Relevo 4 x 100

Potros de Arteaga: O. Conill, J. Vivo, H. Arnao, W. Calas. Luchadores de Gorriarán: P. Herrera, M. Hernández, J. Finlay, L. Alcivar.

Medalla de oro para el vencedor individual.

Copa para el team vencedor. La copa tendrá que ser ganado dos veces consecutivas para ser posesión permanente del team vencedor.

JONRONEROS

HOME RUNS DE AYER

Ruth, Yankees	2
Foxx, Athletics	1
Dickey, Yankees	1
Walker, Yankees	1
Ruffing, Yankees	1
Haas, White Sox	1
Stone, Tigers	1
Walker, Tigers	1

LOS LIDERS

Foxx, Athletics	26
Ruth, Yankees	24
Gehrig, Yankees	17
Klein, Phillies	17
Berger, Braves	16

Nuevo Braguero ALL ROUND Distinto a los demás

Inoxidable, 5 años garantía, adaptación y presión perfectas, **ALL ROUND** es suave, cómodo, sin borde que moleste y con mayor radio de acción sobre el anillo herniado. **ALL ROUND** permite ver si su hernia está bien retenida. No necesita tirantes por entre las piernas. **ALL ROUND**, se da 10 días de prueba **GRATIS**. Precio desde $5.00. Venta únicamente, antigua y acreditada casa de ortopedia, A. D. Román, Luz 87.

—¿Por qué se viste en London city?
—Porque sus trajes me dan PERSONALIDAD.
Estilo, confección, calidad, precio.
SAN RAFAEL 16. Telf.: A-8311

PITCHEANDO WILD RHODES DERROTO AL "CLEVELAND"

Pero fué porque tuvo un buen trabajo del infield en los momentos de apuro

BOSTON, julio 15. (AP.) «Dusty» Rhodes, lanzador estrella de los Red Sox, limitó el ataque del Cleveland a seis hits y ponchó a diez hombres hoy, al derrotar los Sox a los Indios, 7 por 2, en el primer juego de la serie.

Rhodes solo mostró una debilidad, falta de control. Dió cinco bases por bolas pero tres rápidos double plays por el infield de las Medias Rojas mató los chances de anotar que tuvieron los Indios.

Los Sox ganaron el match en el acto inicial. Cocke dió un single y llegó a segunda cuando Knickerbocker tiró mal al fildear un roller de Hodapp, R. Johnson llenó las bases con un infield hit y Ferrell con un doble, metió dos carreras. Entonces Johnson anotó por un error de Harder.

Después del segundo inning, Rhodes se mostró invencible.

CLEVELAND

	V.	C.	H.	O.	A.
Porter rf	2	1	1	1	0
Boss, 1b	3	0	1	13	0
Averill cf	4	0	0	1	0
Vosmik, lf	3	0	0	0	0
Hale 2b	3	0	3	3	5
Kamm 3b	4	0	0	2	2
Spencer c	3	0	0	4	1
Myatt 2	1	0	0	0	0
Knickerbocker ss	4	1	1	0	3
Harder p	2	0	0	0	1
Galatzer 1	1	0	0	0	0
Brown p	1	0	0	0	0
Totales	31	2	6	24	12

1 bateó por Harder en el 7
2 bateó por Spencer en el 9.

BOSTON

	V.	C.	H.	O.	A.
Warstler ss	2	1	0	0	5
Walters 3b	3	0	0	0	1
Cooke cf lf	4	1	2	1	0
Hodapp 2b	4	3	2	3	3
R. Johnson rf	4	1	2	3	0
Ferrell c	4	0	2	12	0
Jolley lf	3	0	0	0	0
Oliver cf	1	0	0	1	0
Seeds 1b	4	1	1	7	0
Rhodes p	3	0	1	0	1
Totales	32	7	10	27	11

Anotación por entradas

Cleveland	1	1	0	0	0	0	0	0	0
Boston	3	1	1	0	0	1	0	1	0

Empujadores, Porter, Averill, Ferrell 3. Cooke, R. Johnson, Rhodes. Two base hits Hale 2. Porter, Boss, Knickerbocker, Ferrell, Seeds. Three base hits R. Johnson. Bases robadas Cooke. Sacrifices, Warstler, Walters. Double plays, Warstler a Hodapp a Seeds; R. Johnson a Ferrel; Rhodes a Hodap a Seeds Quedados en Bases Cleveland 7. Boston 4. Bases por bolas. Rhodes 5; Brown 1. Ponchados por Harder 3. Rhodes 10. Hits a Harder 9 en 6 innings; Brown 1 en 2 innings. wild pitchers, Harder Pitcher derrotado, Harder. Umpires, Kolls y Mirarty. Tiempo 1.55

M.E.C.D. 2016

GRAN STADIUM "CERVEZA TROPICAL"

FUTBOL

GRAND STAND: $0.50. GRANDES PARTIDOS—DOMINGO 16 A LA 1 P. M. **DAMAS: $0.20.**

CULTURAL vs. P.FERNANDEZ = FORTUNA vs. PRESIDENTE SARMIENTO (Equipo Argentino) = J. ASTURIANA vs. J. ORIENTAL (Final del Campeonato Nacional)

FANATICO: TOMA CERVEZA TROPICAL

1/4 TROPICAL 1/4 TROPICAL 1/4 TROPICAL 1/4 TROPICAL 1/4

BATEANDO LIBREMENTE A CINCO PITCHERS DEL CUBA, ALCANZO SU TRIUNFO AYER EL TEAM DE LA ASOCIACION CUBANA, 26x9

Pipo de la Noval celebró un día de fiesta al bate logrando cinco hits, entre ellos dos triples, en seis viajes al plate.—Lluvia de batazos y de pitchers.—Ganó el Cruz Azul en el primer game

CAMARON VAZQUEZ SIGUE DANDOLE A LA PELOTA

(Por BALLY-HOO

Con una ventaja inicial de tres carreras, en cuya confección los muchachos de Camarón Vázquez se aprovecharon hábilmente de la «solitis aguda» que sufrieron los right fielders del Vibora Tennis, los cuales permitieron que flies inofensivos se transformasen en hits para confundir lastimosamente la bola en el sol, el team del Deportivo Cruz Azul capturó ayer los honores del primer encuentro del doble header celebrado en los terrenos del Stadium de La Tropical, en opción al campeonato de la Liga Social ante aceptable concurrencia. El score final fué de 7 por 3.

Procurando eliminar esa delantera de tres carreras de que hablamos anteriormente, los muchachos del Víbora registraron par de rallies de algún interés en el segundo y cuarto acto, logrando un total de tres anotaciones en el mismo, pero los lecheros acumularon todo su empuje en el sexto acto para anotar otras tres veces, y eso fué suficiente para que el game cayese a su favor con el score final antes dicho.

Camarón Vázquez, uno de los más brillantes outfielders que el juego amateur ha conocido, continuó su terrible racha al bate en este encuentro para mantener su paso de 450 puntos. Bateó dos buenos hits, uno de ellos de dos bases y contribuyó con tres engarces extraordinarios al éxito del game.

Figueras, Reta y Ramírez fueron los mejores del Víbora, habiéndose dividido entre los tres la ruda tarea de elaborar las carreras de su equipo.

EL SEGUNDO GAME

En el segundo choque se dió un verdadero desbordamiento de los hitters de la Asociación Cubana, los cuales cayeron sobre cinco pitchers del Cuba para anotarles 26 carreras con un total de 19 hits y más de 10 bases por bolas.

Pipo de la Noval uno de los mejores bateadores amateurs, que fué uno de los jugadores más distinguidos del primer campeonato celebrado por la Liga Social, fué el lider del ataque en el encuentro, habiendo conectado cinco hits de seis veces que fué al bate. Mata, García y Suárez también batearon bien, mientras Gay se cubría de gloria al campo.

El match, siendo de batazos, se caracterizó por la frecuencia con que la bola anduvo de viaje por los jardines, así como por la cantidad de pitchers que desfilaron por el box. El Cuba utilizó cinco, y la Asociación Cubana, tres, como indicando que no está muy bien en el departamento.

Los scores:

CUBA

	V.	C.	H.	O.	A.	E.
F. González lf, 2a	4	1	0	2	0	1
H. Ruiz, 2a, 3a	3	1	2	6	3	3
F. Rodríguez, c., 1a	4	2	1	3	1	1
R. Delgado, cf	4	1	1	3	0	1
A. Blanco, 3a, p.	3	2	0	1	2	1
J. Cruz, 1a., c.	5	0	1	3	1	0
D. Fuentefría rf	2	2	0	3	0	0
R. Sánchez, ss	5	0	2	3	0	0
J. Magraner, p	0	0	0	0	0	0
Clavel, p	0	0	0	0	0	0
Febles, p	1	0	0	0	0	0
Coto, p, lf	3	0	2	0	1	0
Reyes, x	0	0	0	0	0	0
Totales	34	9	9	24	8	7

ASOCIACION CUBANA

	V.	C.	H.	O.	A.	E.
J. López, rf	5	6	2	1	0	1
T. Noval, lf	6	3	5	1	0	0
M. Avoy, cf	4	2	0	2	1	0
F. Guerra, c	5	2	2	4	0	0
J. Rodríguez, 3a	5	3	2	2	2	0
M. Suárez, 1a	7	2	2	10	0	1
F. Gay, 2a	5	2	1	4	1	0
F. Mata, ss	5	3	3	2	3	0
A. Mesa, p	1	1	0	0	0	0
S. García, p	2	2	2	0	1	1
Ruisánchez, p	1	0	0	1	1	0
Totales	46	26	19	27	9	3

Anotación por entradas:

Cuba	200 001 501— 9
A. Cubana	805 036 31x—26

Sumario: Carreras empujadas: Delgado; F. Guerra 4; I. Rodríguez 2; Mata; Noval 3; Coto 3; Suárez 3; Avoy; Blanco; Fuentefría; López. Three base hits: Noval 2; Suárez. Two base hits: F. Guerra. Bases robadas: Avoy; Gay. Doble plays: Ruisánchez a Suárez; Avoy a Rodríguez. Struck out: Mesa 0; Magraner 1; Clacel 0; Febles 1; Coto 0; García 3; Blanco 0; Ruisánchez 0; F. Rodríguez 0. Bases por bolas: Mesa 4; Magraner 0; Clavel 2; Febles 2; Coto 7; García 2; Blanco 0; Ruisánchez 3; F. Rodríguez 1. Dead balls: Febles a Mata. Wilds: Clavel; Blanco. Hits a los pitchers: a Magraner 2 en 0 innings y 3 v. al b, (salió en el 1o sin out); a Clavel 2 en 2-3 y 4 v. al b; a Mesa 1 en 2 innings (salió en el 3o. sin out); a Febles 5 en 1 y 2-3 y 10 v. al b.; a Coto 7 en 3 y 2-3. Tiempo: 2 horas 45 minutos. Umpires: Atán, home; Betancourt, bases. Anotador: Ricardo G. Menocal.

VIBORA

	V.	C.	H.	O.	A.	E.
J. Figueras, lf, cf	5	0	3	1	0	0
J. Arias, cf, rf	4	0	0	2	1	0
C. Martínez, c	4	0	0	3	3	0
M. Martínez, 1a, rf	2	1	1	1	0	0
A. Reta 3a	4	1	2	1	2	0
R. Morales, ss	4	0	1	4	5	1
E. Escudero, rf	1	0	0	0	0	0
J. Samírez, 2a	4	0	2	2	2	0
E. Guerrero, p	3	0	0	0	0	0
M. Docal, 1a	2	1	0	10	0	0
R. Pérez, rf, lf	1	0	0	0	0	0
G. Guerra, p	1	0	0	0	1	0
Totales	35	3	9	24	14	1

CRUZ AZUL

	V.	C.	H.	O.	A.	E.
A. Cepero, lf	2	1	1	3	1	0
J. M. Torres ss	3	1	1	5	1	0
G. Dávila, rf	3	1	1	3	0	0
J. Vázquez, cf	4	1	2	3	0	0
F. Rodríguez, 2a	3	0	1	2	3	0
J. A. Rodríguez, 1a	4	0	1	5	0	0
J. Herrera, c	4	1	1	5	1	0
R. Peláez, 3a	3	1	1	0	2	2
A. Torres p	4	1	1	1	1	1
Totales	30	7	10	27	9	3

V. Tennis	010 200 000—3
C. Azul	301 003 00x—7

Carreras empujadas: J. M. Torres 2; Vázquez; F. Rodríguez; Reta; J. A. Rodríguez; Sigueras 2; Peláez; Dávila. Three base hits: Vázquez; M. Martínez; Herrera. Two base hits: Cepero; J. M. Torres; Reta; Dávila. Sacrifice hits: Cepero. Bases robadas: Figueras; Dávila. Doble plays: de Morales a J. Ramírez a N. Martínez; de J. M. Torres a A. Torres a J. A. Rodríguez. Struck out: Torres 3; Guerrero 2; Guerra 0. Bases por bolas: Torres 2; Guerrero 3; Guerra 0. Dead balls: Torres a Docal; Guerrero a J. M. Torres. Hits a los pitchers: a Guerrero 9 en 5 1-3 y 23 v. al b. Tiempo: 1 hora 45 minutos. Umpires: Atán home; Betancourt, bases. Anotador: Ricardo G. Menocal. Observaciones: Lo pierde Guerrero.

JUEGOS DE HOY PARA LOS CLUBS DE LA LIGA NACIONAL

Los encuentro de base ball anunciados para esta tarde por la Liga Nacional de Amateurs, son:

En el Vedado:

Deportivo de Cárdenas y Cubanaleco en el primer turno del programa y después Hershey y Regla, ofreciéndose el primer choque a la una y media de la tarde.

En Regla Park:

Teléfonos y Fortuna a primera hora, siendo éste un game de gran importancia, y después, Vedado y Yara, dos novenitas jóvenes que están desarrollando este año una buena campaña.

Los favoritos para hoy son:

Cubanaleco sobre el Cárdenas; Hershey sobre el Regla; Teléfonos sobre el Fortuna y Yara sobre el Vedado.

Frontón Jai-Alai

PROGRAMA OFICIAL PARA LA FUNCION DEL DIA 16 DE JULIO
A las 8 y cuarto p. m.

PRIMER PARTIDO a 20 tantos.—Juanito y Goyo, blancos, contra Iturrino y Solá, azules. A sacar ambos del cuadro 10, con ocho pelotas finas.

PRIMERA QUINIELA a 6 tantos.—Ibarra; Juanito; Iturrino; Goyo; Morales; Aguiar.

SEGUNDO PARTIDO a 30 tantos.—Ochoa e Ibarra, blancos, contra Ferrer y Salar, azules. A sacar los primeros del cuadro 10 y los segundos del 9 y medio con ocho pelotas finas.

SEGUNDA QUINIELA a 6 tantos.—Arrondo; Salazar; Creus; Ochoa; Ferrer y Ugalde.

TERCER PARTIDO a 30 tantos.—Creus y Arrondo, blancos, contra Ugalde y Llano, azules. A sacar ambos del cuadro 10, con ocho pelotas finas.

SOLO *Whiz* ES UNICO

AL COMPRAR UN PRODUCTO WHIZ, UD. SABE QUE ESTA RESPALDADO POR UNA ABSOLUTA GARANTIA Y UNA LARGA EXPERIENCIA EN LA FABRICACION DE PRODUCTOS PARA AUTOMOVILES.

PIDA SIEMPRE *Whiz* A SU GARAGISTA

REPRESENTANTE: GUSTAVO GRAUPERA.—AGUIAR 120.

A la hora buena Hornsby bateó de fly en el noveno

Un doble de Hurst y un single de Schulmerich produjo la del triunfo

ST. LOUIS, julio 15. (AP.) Un doble de Hurst y single de Schulmerich en el décimo inning, dieron al Fila una carrera y la victoria, 3 por 2, sobre los Cardenales del St. Louis.

Dos wilds pitches de Haines fueron desastrosos para los Cardenales. Uno permitió anotar a un hombre y el otro llevó un corredor a tercera, desde donde anotó. Hornsby y Frisch batearon de hit tres veces pero en el noveno, con las bases llenas, Hornsby dió un fly.

PHILADELPHIA

	V.	C.	H.	O.	A.	E.
Fullis, cf	4	0	1	4	0	0
Bartell, ss	4	0	2	6	3	0
Klein, rf	4	0	1	4	0	0
Hurst, 1b	5	1	1	8	1	0
Schulmerich, lf	5	1	3	3	0	0
Davis, c	5	0	0	4	1	0
Warner, 2b	5	0	2	1	2	0
McLeod, 3b	5	0	1	0	2	0
Holley, p	3	1	1	0	1	0
P. Collins, p	0	0	0	0	0	0
Totales	40	3	12	30	10	0

ST. LOUIS

	V.	C.	H.	O.	A.	E.
Martin, 3b	3	0	0	0	1	0
Watkins, rf	4	0	0	5	0	0
Frisch, ss	4	2	3	4	2	0
Hornsby, 2b	5	0	3	0	3	0
J. Collins, 1b	5	0	1	12	1	0
Medwick, lf	5	0	2	3	0	0
Orsatti, cf	4	0	0	2	1	0
Wilson, c	5	0	1	3	0	0
Haines, p	1	0	0	1	0	0
Mooney, p	1	0	0	0	2	0
Crawford (1)	1	0	0	0	0	0
Totales	38	2	10	30	10	0

(1) Bateó por Haines en el 7o.

Anotación por entradas:

Philadelphia	000 001 100 1—3
St. Louis	000 001 010 0—2

Empujadores: Collins 2, Bartell, Schulmerich. Two base hits: Warner, Holley, Wilson, Hornsby, Hurst. Bases robadas: Orsatti, Martin. Sacrifice: Bartell. Double plays: Holley a Bartell a Hurst. Quedados en bases: Phidalphia 11, St. Louis 12. Bases por bolas: Holley 5, Haines 2, Mooney 1. Ponchados: Holley 3, P. Collins 1, Haines 1. Mooney 1. Hits: a Holley 9 en 9 innings; P. Collins 1 en 1; Haines 9 en 7, Mooney 3 en 3. Ded ball: Holley (Frisch). Wild pitches: Haines 2. Pitcher ganador: Holley. Pitcher derrotado: Mooney. Umpires: Magerkurth, McGrew y Quigley. Tiempo: 2.36.

SELECCIONES DE SALVATOR

Cutaloose; Reuss; Air Wise; La Codorniz. Little Turtle; Black Vim; Espoir; Sawdust. Talomond; Tortway; Hard Rock; Baigneuse. Yumurí; Nelson; Joust; Ada Epinard. Careful Kitty; Panax; Chance It; Adolph Krasa. Fair Atina; Southern Cloud; Ournan; Bee Jay. Czarist; Oregón Citizen; Murmuring Pines; Thunderspeed. Pendulum; Dick Porter; Wild Money; Infinitus; Putter; My Last Honey; Al Livingston; Staracene.

LOS SEIS DE LA FAMA

Jimmy Foxx y Joe Cronin no mejoraron su batting ayer, al dar ambos sólo un par de hits en cinco viajes, pero sus puestos entre los Seis Grandes se vieron reforzados. Foxx aumentó su ventaja y Cronin pasó al segundo lugar al fallar sus rivales. Al Simmons perdió dos puntos, cayendo a 365 y Klein sufrió la misma pérdida, quedando un punto más atrás.

	J.	V.	C.	H.	Ave.
Foxx, Athletics	81	302	79	113	.374
Cronin, Senators	82	325	57	119	.366
Simmns, W. Sox	84	353	61	129	.365
Klein, Phillies	82	335	55	122	.364
Davis, Phillies	76	273	30	95	.348
Fullis, Phillies	82	363	55	124	.342

ZABALA, PITCHEANDO BRILLANTEMENTE, DEJO SIN ANOTACION AL "HERSHEY" Y CONCEDE GRAN TRIUNFO AL "FORTUNA"

El joven serpentinero de los blanquinegros logró salir airoso en momentos de gran dificultad demostrando brillantes facultades. La batería del «Hershey» fué silenciada por el «Gran Domador».

NO SE PRESENTO EL CARDENAS Y GANO EL YARA SIN JUGAR

(Por M. F. de la REGUERA)

El Fortuna, demostrando que cuenta con un magnífico equipo de base ball y que razón tenía los que achacaron sus fracasos sucesivos de la primera vuelta a un divorcio absoluto con la suerte, derrotó ayer al Hershey, Campeón del año pasado, que se mantiene junto al «leader», el Regla, en la temporada que se desenvuelve con admirables alternativas en el año que cursa. El Fortuna ganó ayer porque jugó mejor pelota que el Hershey en todos los departamentos y conectó con oportunidad, defendiendo además a su pitcher en lances comprometidos. El Hershey, desconcertado por la defensa impecable del Fortuna, llegó al último inning sin haber podido anotar una sola carrera en el único desafío celebrado ayer en los terrenos del Stadium Regla.

M. TEIJEIRO, el notable jardinero del «Fortuna» cuyo «fielding» brillante constituyó una de las notas más destacadas en el desafío celebrado ayer en el Stadium de Regla.

ZABALA: MUY BIEN...

Naturalmente que al joven serpentinero zurdo del Fortuna, Zábala, debemos concederle mucho de la gran victoria fortunista de ayer. El muchacho trabajó con perfecto control y supo, en todas las oportunidades, comportarse a gran altura. Zábala no tuvo que andar por un camino de rosas para fabricar su triunfo. Todo lo contrario. El desafío de ayer le reservó instantes dificilísimos que pusieron a prueba su condición de magnífico pitcher. Luchar con el Hershey y salir airoso como Zabala lo ha hecho, equivale a concederle gran crédito a la estrella del «staff» de Almeida. No debemos olvidar que el Hershey cuenta con una tanda amenazadora de «sluggers», los cuales ayer nada de particular pudieron hacer frente a las curvas que rompían el home con precisión, salidas del brazo equivocado del que se llevó por este comportamiento brillante el título bien ganado de «Gran Domador».

SE BATEO EN EL MOMENTO ...

El Fortuna fabricó sus carreras con impulso limpio. Camiño abrió el tercer inning con un hit y fué dejado frío en segunda al tratar de extender su batazo. Parecía cortada una racha del Fortuna, pero no fué así. Los muchachos venían inspirados en el tercer acto y Zabala conectó otro batazo semejante: hit por el jardín derecho, siendo imitado por Teijeiro. Nuevamente decayeron las esperanzas del Fortuna al levantar Suárez un fly inofensivo al centro. El viejo Ballesteros animó otra vez el espectáculo con «dead ball (hay quien dice que más sabe el diablo por viejo que por diablo, y...) Falla, en estas condiciones de inminente peligro para el Hershey, hizo viajar una buena recta de Alvarez por segunda y hacia el «center field» que concedieron al Fortuna las anotaciones de Tejeiro y Zabala. Nieto cerró el inning muriendo de pitcher a Nápoles. Por un «squezze play» oportunamente ordenado y bien fabricado por Camiño pudo Cordeiro anotar la tercera y última carrera del Fortuna en el siguiente episodio, en el cuarto. Cordeiro había conectado un precioso hit y por un «pass ball» de González llegó a segunda y más tarde a la almohadilla tercera por un fly largo de Pajares. Allí se encontraba cuando Camiño le abrió el puerto.

ESPINITAS Y ESPINAS ...

Como ya hemos dicho el Fortuna, y principalmente su lanzador Zabala, tuvo que demostrar que efectivamente poseía recursos para ganar este desafío. El cuarto inning fué abierto por Belito Alvarez con un hit y el peligroso bateador no pasó de la primera, pues sus compañeros se vieron anulados por el pitcher del Fortuna. Aquí el diminuto Teijeiro, que está jugando brillantemente el «left field», realizó una estupenda cogida junto a la cerca de su territorio. El octavo acto fué momento de angustia indescriptible para el Fortuna. Zabala realmente se vió en el hoyo; pero salió a la superficie ileso. González fué transferido. Fortes, bateando por Alvarez, produjo un «infield hit». Santa Cruz muere de Zabala a Nieto, pero los corredores adelantan. F. González y Belito Alvarez se vieron obligados a levantar flys sin consecuencias. Y en el último momento tres bates de los más recios del Hershey se le reservaban a Zabala: Román, Batán y Valdés. El primero se colocó con tres bolas malas y ningún strike... (Ya Julián García se calentaba el brazo); pero Zabala reaccionando pasó dos bolas partiendo el home y obligó finalmente al notable player del Hershey a morir de Ballesteros a Nieto. Batán y Valdés no pudieron sacar la bola de cuadro y así cerró el desafío del día que fué en realidad muy bueno. Muy bien jugado por los dos clubs y que deja al Fortuna avanzado en el campeonato y reafirmándose como novena entre las mejores. El equipo de Almeida, de continuar en su paso la veremos pronto entre los primeros del circuito...

GANA EL YARA...

Tal como se presumía, el Deportivo de Cárdenas no se presentó ayer en el Stadium de Regla y, por lo tanto, el Yara ganó su juego por la vía de «fortefeid». Sí podemos informar que los cangrejeros asistirán al juego que se le marca para esta tarde en los terrenos del Vedado Tennis Club.

HERSHEY

	V.	C.	H.	O.	A.	E.
Santa Cruz, 2b.	3	0	0	1	5	0
González, 3b.	4	0	0	2	0	0
Alvarez, rf. 1b.	4	0	1	3	1	0
Román, lf.	3	0	0	1	0	0
Batán, c.	4	0	0	4	0	1
A. Valdés, ss.	4	0	2	2	3	1
Nápoles, 1b.	2	0	0	9	1	0
G. González, c.	1	0	0	2	2	0
R. Alvarez, p	2	0	1	0	2	0
Hernández, x.	1	0	0	0	0	0
Del Sol, rf.	0	0	0	0	0	0
Fortes, xx	1	0	1	0	0	0
R. Suárez, p.	0	0	0	0	0	0
Totales.	29	0	5	24	14	2

FORTUNA

	V.	C.	H.	O.	A.	E.
Teijeiro, lf.	3	1	1	4	0	0
Suárez, cf.	3	0	0	1	0	0
Ballesteros, 2b.	3	0	0	4	5	0
A. Falla, 3b.	4	0	1	2	2	0
Nieto, 1b.	4	0	1	12	1	0
R. Cordeiro, c.	3	1	1	1	1	0
Pajares, rf.	3	0	0	2	0	0
Camiño, ss.	2	0	1	1	3	0
Zabala, p.	3	1	1	0	2	0
Totales.	28	3	6	27	14	0

Hershey.	000 000 000— 0
Fortuna.	002 100 00x— 3

Carreras empujadas: Falla 2: Camino. Sacrifice hits: Camiño; Santa Cruz. Quedados en bases: Hershey 6, Fortuna 5. Struck outs: Zabala 1; Alvarez 1: Suárez 0. Bases por bolas: Zabala 3; Alvarez 1; Suárez 0. Dead balls: Alvarez 2; Ballesteros y a Teijeiro. Passed balls: González. Hits a los pitchers: A Alvarez 5 en 7. Tiempo: 1 hora 45 minutos. Umpires: R. Ecay (home); F. Hernández (bases). Anotador: Alberto Néstor Coronado. Observaciones: X bateó por Nápoles en el 7o. XX bateó por R. Alvarez en el 8o.

Buen doble header se jugará hoy en el Stadium de Víbora

Cuba y Paramount actuarán en el primer turno, seguido del Dep. Sanso y el Atlético del Vedado

Buen programa de juegos ofrecerá esta tarde la Liga Social de Amateurs, llevando como campo de acción los terrenos del Stadium Víctor Muñoz o Víbora Park, no teniendo nada de particular que se registre otro lleno impresionante en las graderías.

Juegan a primera hora, prometiendo un choque sensacional, los teams del Paramount y Cuba, que colocados en magnífica posición y dotados de poderosos conjuntos necesitan apoderarse de la decisón de cualquier modo para sostenerse en la primera división. El Cuba, por haber empleado ayer uno de sus mejores pitchers frente a la Asociación Cubana, va en ligera desventaja a este match. pero los muchachos de Magraner son de empuje y tenemos la seguridad de que han de sortear con habilidad los escollos que pueda presentarle el pitcher Noa.

En el segundo encuentro de hoy veremos en acción a los teams del Deportivo Sanso y Atlético de Vedado, que tienen excelentes jugadores en sus filas, capaces de ofrecer un gran game.

El Havana Electric estará jugando en Cienfuegos con el Venus, siendo éste un importante encuentro de cuyo resultado depende la presencia de uno de los dos teams en el primer lugar.

Lew Farber, de New York, derrotó anoche por decisión a Midget Wolgast, titulado campeón mundial de los pesos plumas en el stadium de Fugazy en Coney Irland. Los críticos creyeron que Wolgast había acumulado buen margen en el bout, pero los jueces y el referee dieron su fallo a Farber.

AHORA

...se fabrica la GEM **DOBLEFILO**

...además de la predilecta de UNFILO!

Ha llegado ... la nueva hoja GEM Doblefilo! La misma hoja plana, fuerte y rígida—el mismo acero de cirugía que tanta fama ha dado a la hoja GEM UNFILO. Una hoja gruesa con filos anchos, en forma de cuña, imposibles de obtener en una hojita delgada y delicada como un pedacito de papel. Y bueno es recordar que los dos filos están numerados para que Ud. pueda saber inmediatamente qué filo usó al afeitarse la vez anterior. La nueva DOBLEFILO puede usarse únicamente con la máquina GEM MICROMATIC, mientras que la siempre popular UNFILO sirve para cualquiera máquina GEM no importa cuándo se ha comprado. Más amigos para la GEM—más afeitadas por hoja!

Si prefiere la **ANTIGUA** y leal hoja, la **GEM DOBLEVIDA** puede obtenerla en cualquier establecimiento a un precio más económico.

De venta en todos los establecimientos del ramo

HOJAS GEM

Oferta Especial

Emile Hausmann, Zulueta 36-F., Habana.

Adjunto le envío 25 centavos en sellos de correo o timbre para un estuche completo de prueba de una Máquina GEM MICROMATIC, una hoja de UNFILO y otra DOBLEFILO.

Nombre _____

Calle y número _____

Ciudad _____

M.E.C.D. 2016

DERROTARON LOS TENNISTAS INGLESES A LOS DE AUSTRALIA

KID CHOCOLATE GANO SU PRIMERA PELEA EN ESPAÑA CONTRA EL FRANCES BENSA, POR DECISION

SPORTS DIARIO DE LA MARINA SPORTS

PAGINA DIECISEIS — HABANA, DOMINGO, 16 DE JULIO DE 1933 — AÑO CI

LA ACEDÍA LE ATORMENTA

¡Pobre hombre! La indigestión le aterroriza hasta el extremo de que no se atreve a comer ni un emparedado. La acedía le atormenta en cuanto come. Quizás tenga ya úlcera estomacal.

Pero él podrá recobrar el contento, gozar de buena salud y normalizar su estómago con sólo tomar un poco de Magnesia Bisurada después de cada comida. La Magnesia Bisurada evita la indigestión, el abotagamiento, la eructación, la flatulencia y la acidez del estómago, haciendo desaparecer sus síntomas en menos de tres minutos. Es un remedio eficaz y de efecto rápido. Cómase lo que se apetezca y después tómese un poco de Magnesia Bisurada y se disfrutará alegremente el placer que proporciona una buena comida. Hágase la prueba y convénzanse. La Magnesia Bisurada está de venta en todas las boticas.

POR LA COPA DAVIS

Conquistaron los ingleses a los australianos y se disponen para vencer a los norteamericanos

WIMBLEDON, Inglaterra, julio 15. (AP)—La Gran Bretaña conquistó las fuerzas tennísticas de Australia hoy y marcha a Francia, para enfrentarse con los Estados Unidos en los finales inter-zonas la próxima semana, para discutir el derecho a retar a Francia por la Copa Davis.

Inglaterra ganó los finales de la zona europea, tres matches por dos, al vencer Bunny Austin, un player frío, calculador, a su más joven rival, Vivian Mc Grath, en straight sets, 6-4, 7-5, 6-3, para llevarse el tercer triunfo ante una concurrencia de 9,000 personas.

Jack Crawford, el brillante player que conquistó a Ellsworth Vines en los finales de singles masculinos en Wimbledon la pasada semana, para convertirse en el campeón sin corona del tennis mundial, siguió a Mc Grath y Austion al famoso court central y dispuso del veterano player inglés H. G. N. Lee, 8-6, 7-5, 6-4, pero el match ya no tenía valor.

Lee sustituyó a Fred Perry, primero en el ranking británico, que fué retirado tan pronto Austin aseguró la serie. Perry, con un hombro ligeramente adolorido, quedará aquí para ser tratado por un especialista, mientras Perry Hughesy Lee salen para París mañana por la noche a fin de practicar para la serie con los Estados Unidos, que comenzará en el Stadium Roland Garros el viernes. Perry se unirá a ellos en París el martes.

La Gran Bretaña llegó a los finales de hoy con un margen de 2 a 1 en matches, ventaja que lograron sacar ayer, al vencer la pareja de Perry y Hughes a los australianos Adrian Quist y Don Turnbull en cuatro sets. En los matches de singles del jueves, Crawford venció a Austin y Perry a Mc Grath.

Stewart y Burke proporcionaron sendos triunfos a los Senadores propinando par de nueve escones

El Washington sólo pudo batear cinco hits en el primer juego, pero una carrera anotada en el inning de apertura bastó para ganar.—Kuhel metió la carrera decisiva del segundo encuentro

WASHINGTON, julio 15 AP.— Stewart y Burke, lanzadores zurdos del Washington, pitchearon sendas lechadas hoy en un double header con los Browns del St. Louis, ganando sus juegos con scores de 1 por y 2 por cero para colocar a los Senadores a medio juego por delante de de los Yankees

Wells dejó a los Senadores en seis hits en el primer juego mientras sus compañeros de team daban nueve a Stewart, pero la carrera anotada por los Senadores en el primer inning fué suficiente para ganar. Manush forzó a Myer, que había dado single. El anterior anotó por hit de Schulte. después de dar Harris un infield hit. El Washington no pudo anotar contra Stiles en el segundo juego hasta el séptimo inning. Un single de Cronin, un sacri y un sencillo de Kuhel, metieron en home al manager del Wahsington. Otra carrera fué agregada en el séptimo por single de Berg, un sacri y hit de Myer.

PRIMER JUEGO

ST. LOUIS

	V.	C.	H.	O.	A.	E.
Scharein, 3b y ss.	4	0	0	0	3	0
West cf.	4	0	1	3	0	0
Reynolds lf.	4	0	1	3	0	0
Campbell rf.	4	0	3	3	0	0
Burns 1b.	4	0	0	6	0	0
Melillo 2b.	4	0	0	4	1	1
Levey ss.	2	0	1	1	2	0
Gullic 3b.	0	0	0	0	0	0
Shea c.	3	0	2	4	1	0
Wells p.	3	0	1	0	2	0
Totales.	32	0	9	24	9	1

WASHINGTON

	V.	C.	H.	O.	A.	E.
Myer 2b	3	0	2	4	2	0
Manush lf.	3	1	1	2	0	0
Cronin ss.	3	0	1	5	2	0
Harris rf.	4	0	1	0	0	0
Schulte cf.	2	0	1	3	0	0
Kuhel 1b.	4	0	0	8	0	0
Bluege 3b.	3	0	0	0	2	0
Sewell c.	3	0	0	5	1	0
Stewart p.	3	0	0	0	4	0
Totales.	28	1	6	27	11	0

St. Louis. . . . 000 000 000—0
Washington. . . . 100 00 00x—1

Empujadores: Schulte. Two base hits: Wells, Myer, Cronin. Three base hits: Reynolds. Bases robadas: Campbell. Sacrifices: Cronin. Double plays: Myer a Cronin a Kuhel; Sewell a Cronin. Quedados en bases: St. Louis 5; Washington 7. Bases por bolas: Wells 3. Struck out: Wells 1. Stewart 4. Umpires: Dineen y Ormsby. Tiempo: 1.35.

Segundo juego:

ST. LOUIS

	V.	C.	H.	O.	A.	E.
Scharein, 3b	4	0	0	1	3	0
West, cf	4	0	0	4	0	0
Reynolds, lf	2	0	1	2	0	0
Campbell, rf	3	0	1	2	0	0
Burns, 1b	3	0	0	8	1	1
Melillo, 2b	4	0	2	3	2	0
Levey, ss	3	0	0	3	3	0
Ruel, c	2	0	1	1	2	0
Stiles, p	3	0	0	0	2	0
Gullic (1)	1	0	0	0	0	0
Shea (2)	1	0	0	0	0	0
Totales	30	0	5	24	13	1

(1) Bateó por Levey en el 9o.
(2) Bateó por Stiles en el 9o.

WASHINGTON

	V.	C.	H.	O.	A.	E.
Myer, 2b	4	0	1	4	4	0
Manush, lf	4	0	0	2	0	0
Goslin, rf	4	0	1	4	0	0
Cronin, ss	2	1	1	1	2	1
Schulte, cf	2	0	0	1	0	0
Kuhel, 1b	2	0	1	8	0	0
Bluege, 3b	2	0	0	1	1	0
Berg, c	3	1	1	6	1	0
Burke, p	2	0	1	0	2	0
Totales	25	2	6	27	10	1

Anotación por entradas:

St. Louis. . . . 000 000 000—0
Washington . . . 000 000 11x—2

Sumario:

Empujadores: Kuhel, Myer. Two base hits: Burke, Reynolds, Melillo. Sacrifices: Burns, Bluege, Schulte, Burke. Double plays: Myer a Kuhel; Cronin a Myer. Quedados en bases: St. Louis 9, Washington 2. Bases por bolas: Stiles 3, Burke 5. Ponchados: Stiles 1, Burke 6. Umpires: Ormsby, McGowan y Summers. Tiempo: 1.46.

Por hit de Foxx en el onceno el Filadelfia ganó

Los Tigres habían hecho una carrera, pero el hit este metió dos en home

FILADELFIA, julio 15. (AP)—Un single de Jimmy Foxx con las bases llenas en el onceno inning, dió a los Athletics una reñida victoria sobre los Tigres del Detroit, hoy, con score de 3 por 2. El batazo de Foxx metió en home dos carreras después que Geraldo Walker rompió un empate a 1-1, bateando un home run en la primera mitad del onceno.

Lefty Grove se anotó su décimo cuarto triunfo del año y quinto en suesión.

Schoolboy Rowe comenzó por los Tigres y salió en el séptimo con un brazo adolorido después de ponchar a ocho y permitir sólo tres hits. Vic Frasier pitcheó el resto del juego.

Anterior a su hit del triunfo de Foxx, todas las carreras fueron bateadas por home runs. Foxx pegó su vigésimo sexto del año en el segundo inning y en el quinto Stone empató con otro.

DETROIT

	V.	C.	H.	O.	A.	E.
Walker lf	5	1	1	3	0	0
Owen 3b	5	0	2	2	0	0
Rehringer 2b	5	0	0	5	2	0
Stone rf	4	1	1	1	0	0
Fox cf	4	0	3	4	0	0
Greenberg 1b	4	0	2	6	0	0
Rogell ss	4	0	0	0	2	0
Hayworth c	4	0	0	9	1	0
Rowe p	2	0	0	0	2	0
Frasier p	2	0	0	0	1	0
Totales	39	2	9	30	8	0

1 no había out cuando anotaron la decisiva.

PHILADELPHIA

	V.	C.	H.	O.	A.	E.
Bishop 2b	4	1	1	4	4	0
Cramer cf	5	1	1	8	0	0
Cochrane c	4	0	2	2	2	0
Foxx 1b	5	1	2	10	0	0
Coleman rf	3	0	0	2	0	0
Johnson lf	0	0	0	0	0	0
Miller lf rf	4	0	1	2	0	0
Higgins 3b	1	0	0	0	4	0
Williams ss	4	0	0	5	2	0
Grove p	3	0	0	0	0	0
Totales	33	3	7	33	12	0

Detroit 000 010 000 01 2
Philadelphia 010 000 000 02 3

Empujadores Stone Walker, Foxx, 3 Two base hits Greenberg, home runs, Foxx, Stone, Walker, Sacrifice Bishop Double plays, Hayworth a Gehringer, Higgins, a Bishop a Foxx; Rogell a Gehringer a Greenber. Quedados en bases, Detroit 4;. Philadelphia 7. Bases por bolas por Rowe 2. Frasier 4. ponchados por Grove 2. Rowe, 8. Hits a Rowe 3 en 6 no sacó out en el primer inning: Frasier 4 en 4. no logró out en el 11. Wild pitcher, Frasier. Pitcher perdedor Frasier Umpire Dineen y Geisel. Tiempo 2.06

DESDE EL Bull Pen

Por GALI

—Walter Johnson al bate.
—Habla sobre la lucha.
—Yankees contra Senadores.

Al llegar a Boston para iniciar una serie de cuatro games con los Ded Sox después de haber iniciado su segunda invasión del año por los terrenos del Este jugando en Washington y Filadelfia, Walter Johnson, el famoso «Big Train», piloto de los Indios de Cleveland y viejo observador del base ball ha sido invitado a decir dos palabras en relación con la lucha que se viene librando por el penant de la Liga Americana y Sir Walter, que tiene fama de ser muy buen profeta, ha puesto un alto a los impulsos entusiastas de los fanáticos de Washington, asegurándoles que «los Yankees ganarán el pennant de 1933».

«Los Senadores han venido jugan do maravillosamente y merecen toda clase de crédito por el magnífico trabajo que han realizado al arrebatarle la delantera de la Liga a los New York Yankees, pero el club de New York tiene todavía el puncho que se necesita para capturar el gallardete. «Personalmente quisiera un triunfo de los Senadores, si nuestro team queda definitivamente eliminado, pero me temo que Joe Cronin tendrá que esperar, como nosotros, al arribo de 1934»—dice Johnson.

«Actualmente los Senadores están jugando la mejor pelota de la Liga, pero no deben darse ya por ganadores, ni a los fanáticos les conviene celebrar tan pronto el triunfo. Los Yankees tiene que reaccionar y cuan do lo haga, costará buen trabajo ale jarles del pennant».

«Es mi opinión que los newyorkinos han venido jugando con demasiada confianza en estos días», sigue diciendo el Big Train» «Y ni Gómez, ni Aallen, ni Ruffing han pitcheado como en 1932. Pero la temporada es joven todavía y cuando estos muchachos se dan cuenta de que el team necesita grandemente sus servicios, sabrán reaccionar para colocarle nuevamente en el top».

«Los Yankees han venido jugando inconsistentemente desde que se inició la temporada, pero cuentan con poderoso punch en su orden al bate y este poder se hará sentir cuando la campaña se acerque más a su final. No hay que olvidar que a los Senadores les faltan por celebrar todavía 12 juegos con el New York, y en esa lucha, dependiendo el pennant de su resultado, los Yanks llevan las de ganar por tener más experiencia».

«Si los Indios no pueden ganar, quisiera de todo corazón que fuera Washington el representante de la Liga Americana en la serie mundial pero antes de que este triunfo se registre, Cronin y sus muchachos tendrán que detener a los Yankees, y esa tarea no me parece muy fácil por el momento».

Nosotros estamos con el Big Train. Los Senadores tomaron buen impulso a fin de julio y llegaron al rojo vivo el 4 de julio cuando dispusieron de los Yanks en un interesante doble header, pero aun queda un buen trecho por recorrer y en esa larga caminata los Yanks parecen mejores andarines.

Por lo menos, tienen la experiencia del camino y saben los atajos que deben tomar para hacer más corta y segura la travesía.

Esos críticos de Filadelfia, que llamaron una vez a Mickey Cochrane el mejor catcher del mundo sin que nadie pudiera contradecirles, están reclamando ahora ese honor para Virgil «Spud» Davis, receptor de los Phillies, que fué dejado fuera inexplicablemente del team «Todos Estrellas» que representó a la Liga Nacional en el choque del pasado día 6, en favor del veterano Jimmy Wilson, de los Cards. Y parece como si tuviesen alguna razón al reclamar tal cosa. Davis, realmente, está jugando mejor que ningún otro catcher de las Grandes Ligas, y los averages dicen que es el segundo hitter de la Liga Nacional con un promedio de .362, seis puntos más bajo que el average de Chuck Klein, a quien se tiene por uno de los mejores bateadores de las Grandes Ligas.

Davis es un mulo para el trabajo. Tiene un brazo poderoso, mucho más efectivo que el de Hartnee, Wilson, Dickey y Cochrane y se mueve con enorme rapidez en el back stop. Ultimamente ha perdido 15 libras con el calor y luce más ágil en el puesto. Los críticos imparciales, observardo todo esto, le señalan como el mejor de las Mayores, y nosotros creemos sinceramente, que si nuestros amigos Dickey y Cochrane no mejoran un poco en lo que resta de la campaña, la supremacía del back stopping volverá otra vez a la Liga Nacional, como existió en la época en que Pancho Snyder cubría el catching de los Giants.

Según el Philadelphia Public Ledger, que es el que señala a Davis como el primer catcher de las Mayores por 1933, los receptores de la Liga Nacional deben catalogarse en esta forma:

1.—Virgil Davis, Phillies; 2.—Jimmy Wilson, Cardenales; 3.—Gabby Hartnett, Cubs; 4.—Gus Mancuso, Gigantes; 5.—Hemsley, Reds; 6.—López, Dodgers; 7.—Hogan, Braves; 8.—Picinich, Piratas.

Dijimos hace días que Walter Johnson, tratando de renovar completamente la máquina que heredó en Cleveland de manos de Rogers Peckinpaugh, había puesto al veterano Billy Cissell en el mercado, existiendo grandes probabilidades de que los Yankees se hicieran de sus servicios. Bien, parece que ya no irá esa transacción, porque Cissall ha vuelto a la vida en los últimos días y Johnson lo está tomando en alta consideración en sus planes constructivos para 1934.

Cissall, enviado al banco como resultado de su pobre batting, fué pues to hace días en el short, en sustitución del novato Knickerbocker, y su trabajo ha sido tan efectivo que nadie piensa en su nueva salida del line up. Billy está jugando con confianza y lo más curioso del caso es que en esta inesperada reacción se está mostrando efectivo en una jugada que siempre constituyó su debilidad como torpedero. Ahora puede ir perfectamente hasta detrás de la tercera base, aceptar un rápido rolling y tirar fácilmente a segunda para completar un forced-out o iniciar un interesante doble play. Esto ha sido lo que ha levantado un poco a los Indios en los últimos días y lo que ha hecho pensar a Walter Johnson que «el mismo Pekinpaugh no sabía manejar el material que le habían puesto en las manos.»

RUFFING PITCHEO PARA BLANQUEAR A LOS DE CHICAGO

Pero un jonrón de Haas dió las únicas carreras anotadas en el encuentro

NEW YORK, julio 15. (AP.) Los Yankees continuaron su persecución de los leaders de la Liga Americana, por medio de un terrible barrage de home runs que puso a Babe Ruth muy cerca de Jimmy Foxx, leader del circuito en este departamento. Fred «Dixie» Walker, Bill Dickey y el pitcher Charley Ruffing también dispararon home runs. Un homer de Mule Haas metió las dos carreras del Chicago y privó a Charley Ruffing de una merecida lechada.

Ruffing dejó a los Sox en tres hits y solo dió tres bases al lanzar su primer juego completo en tres semanas. Uno de los hits fué de suerte, por Charley Berry en el tercero. En el cuarto Evar Swanson obtuvo un pase y Haas le llevó a home con su cuadrangular. Al Simmons siguió con un hit, pero nada más ocurrió.

El homer de Haas fué suficiente para empatar el score temporalmente, ya que Walker había dado su homer tras de un single de Farrell en el tercero.

Ruffing realmente ganó su propio juego cuando metió una de las bolas lanzadas por Milt Gaston dentro de las gradas del right, en el quinto, después que Dickey dió un single.

Después de un hit de Walker, Ruth disparó su primer homer del día y luego en el séptimo repitió la hazaña, sin hombres en bases.

CHICAGO

	V.	C.	H.	O.	A.	E
Swanson, rf.	3	1	0	4	0	0
Haas, cf.	4	1	1	3	0	0
Kress, 1b.	3	0	0	11	0	0
Simmons, lf.	4	0	1	3	0	0
Apling, ss.	4	0	0	1	2	1
Dykes, 3b.	2	0	0	0	2	0
Hayes, 2b.	3	0	0	1	4	0
Berry, c.	3	0	1	1	1	0
Gaston, p.	2	0	0	0	1	0
Wyatt, p.	1	0	0	0	0	0
Totales	29	2	3	24	10	1

NEW YORK

	V.	C.	H.	O.	A.	E
Walter, cf.	5	2	2	3	0	0
Sewell, 3b.	5	1	2	0	2	0
Ruth, rf.	5	2	2	2	0	0
Gehrig, 1b.	4	0	0	10	0	0
Chapman, lf.	4	0	0	3	0	0
Lazzeri, 2b.	3	2	1	1	3	0
Dickey, c.	4	2	3	5	0	0
Farrell, ss.	3	1	3	2	5	0
Ruffing, p.	4	1	1	0	1	0
Byrd, rf.	0	0	0	1	0	0
Totales	37	11	14	27	11	0

ANOTACION POR ENTRADAS

Chicago . . . . . 000 200 000— 2
New York . . . . 002 042 12x—11

Home runs: Walker, 1; Haas 1; Ruffing 1; Ruth 2; Dickey 1. Two base hits: Lazzeri 1. Sacrifice hits: Farrell 1. Carreras producidas por los bateadores: Walker 2; Haas 2; Ruffing 3; Ruth 3; Dickey 3. Double plays: Ruffing a Farrell a Gehrig. Struck outs: Gaston 0; Ruffing 3; Wyatt 1. Bases por bolas: Gaston 0; Ruffing 3; Wyatt 1. Quedados en bases: Chicago 2; New York 4. Umpires: Owens, Hildebrand y Van Graflan. Anotador: Peter. Hits: a Gaston, 7 en 5 innings.

INLANDER VENCIO EN EL ARLINGTON CLASSIC EN FANGO

Corrió la milla y cuarto en 1.12 ganando el gran premio de 35 mil dólares

ARLINGTON PARK, Chicago, julio 15. (AP).—Un corredor de fango superior, negro, llamado Inlander, galopó a una sorprendente victoria en el Arlington Classic, con premio de $35,000, hoy, conquistando a un hijo del viejo Man O-War, en una emocionante acometida en la recta final, bajo los gritos de los 30,000 espectadores que vieron la batalla. Cuando War Glory, hijo de Man O-War desmayó en la recta, después de marcar un terrible peso en todo el recorrido. Inlander, propiedad de Mrs. Sloane, de New York, y montado por Bobby Jones, salió del cuarto lugar para ganar por largo y medio sobre Golden Way, que a su vez superó a War Glory.

Inlander corrió la milla y cuarto en 2.12 sobre pista pesada.

Kerry Patch acabó cuarto y Head Play, ganador del Preakness, duodécimo, en el field de 13.

La carrera produjo a la propietaria de Inlander $32,775.

Solo unas mil quinientas personas presenciaron el encuentro del Kid Chocolate con el francés N. Bensa

El bout tuvo lugar en la Plaza de Toros de Madrid y aunque en los primeros momentos el público abucheó al francés por su temor, al final lo aplaudió delirantemente por su gran coraje

MADRID, julio 15. (AP)—Kid Chocolate, campeón mundial featherweitgh, superó a Nicolas Bensa, ex campeón francés, por buen margen, en su debut europeo, antes unas 1,500 personas en la plaza de toros pero Bensa recibió la mayor ovación por el coraje desplegado en los últimos rounds. Chocolate sólo se extendió en muy contadas ocasiones, ya que el francés aparentemente subió al ring temiendo enfrentarse con el campeón mundial.

Bensa fué abucheado fuertemente en los primeros rounds, al huir por todo el ring, pero la concurrencia rápidamente cambió cuando gano coraje y peleó desesperadamente en los últimos episodios intentando pegar un golpe de k.o.

Debilitado por el severo castigo al cuerpo y sin apenas poder ver por el ojo derecho casi cerrado, Bensa dió una gran demostración en el último round, no oyendo los consejos del referée para que se declarase vencido.

Jesús Piñeiro, presidente de la Asociación de Boxeo de Madrid, actuó de referée.

Las predicciones sobre la entrada fracasaron, quedando muchos asientos vacíos.

LO QUE FUE LA PELEA, ROUND POR ROUND Y GOLPE A GOLPE

PRIMER ROUND: Ambos boxers, llevando guantes blancos, a fin de que la concurrencia pueda seguir mejor los golpes, salen al centro del ring; Chocolate con el cuerpo erecto y jabeando con la izquierda ligeramente a la cabeza de Bensa. El francés pifia una salvaje izquierda y Chocolate conecta con la derecha e izquierda. Bensa dispara tres izquierdas a la cabeza, pero el cubano suelta un sólido derechazo a la cara que saca sangre de la cara del francés, mientras éste se dedica a «pedalear» por todo el ring.

SEGUNDO ROUND: Chocolate lleva a Bensa a las sogas con un ataque a la cabeza por medio de las dos manos, separándolos el referee al quedar amarrados. Ambos pifian y caen a la lona. Bensa sigue huyendo y Chocolate le persigue. Logra meter a Bensa en una esquina, desembarcando sólidos golpes al centro del cuerpo. Bensa, que parece un tanto amedrentado, no se decide a tomar la ofensiva.

TERCER ROUND: Chocolate se lanza sobre el francés, le acorrala en una esquina y le ametralla la cabeza y el cuerpo. Bensa responde débilmente y Chocolate continúa dando sólidos golpes. El cubano pega fuertes derechazos al estómago y sigue con la izquierda a la cabeza. Bensa queda ligeramente mareado al terminar el round.

CUARTO ROUND: Bensa pega en la barbilla de Chocolate, haciendo retroceder al cubano, pero Chocolate regresa rápidamente con un fuerte ataque a la cabeza. Bensa se retira bajo el barrage de derechas e izquierdas, aparentemente contento con poderse cubrir. La concurrencia comienza a gritar al ver la pelea de un solo lado.

QUINTO ROUND: Bensa adelanta cautelosamente protegiéndose el centro del cuerpo pero Chocolate le obliga a levantar la guardia con un castigo fuerte al estómago. Chocolate trata de desembarcar con un «uppercut», pero pifia y a poco más se cae. Bensa desembarca una media docena de golpes sólidos, trabajando un poco mejor al sonar la campana.

SEXTO ROUND: Chocolate persigue a Bensa por todo el ring, le acorrala al fin y vuelve a abrir el ataque con las dos manos sobre el ojo derecho de Bensa. Este sigue «pedaleando», luego prueba a responder, pero Chocolate da un paso de lado y a poco sale el francés por entre las sogas. Chocolate desembarca una fuerte derecha a la cabeza después del gongo, pero Bensa no lo toma a mal.

SEPTIMO ROUND: Bensa sale a pelear mucho más fuerte y logra meterse en la defensa del cubano. Desembarca varios golpes sólidos al Campeón. La concurrencia le vitorea y obliga a Chocolate a desplegar toda su habilidad. La boca de Chocolate comienza a sangrar. El cubano se coloca luego las manos en las caderas, sonríe y mueve la cabeza con habilidad para hacer pifiar al francés y hacerle lucir ridículo.

OCTAVO ROUND: Bensa carga sobre Chocolate y éste cae por entre las sogas, pero se levantó sin asistencia, amarra al francés y da una soberbia demostración de «infighting». Ambos pares de guantes están rojos da sangre, pero ninguno de los peleadores disminuye la velocidad. El francés ataca de nuevo, pero Chocolate le rechaza con sus sólidos golpes y Bensa se declara en retirada.

NOVENO ROUND: Bensa trata desesperadamente de conectar un golpe de K. O., pero Chocolate hace el blanco un poco difícil. De nuevo el superior «infighting» de Chocolate abre la herida del ojo derecho de Bensa, que vuelve a sangrar. El francés pelea a pie firme, pero no puede penetrar en la defensa del cubano. Bensa luce muy mal al sonar la campana y además muy cansado. El referee pide la toalla, pero Bensa le echa a un lado.

DECIMO ROUND: Bensa se lanza pegando con las dos manos, pero el cubano responde con fuertes golpes de ambas manos a la cabeza. Bensa sigue llevando la pelea y tratando desesperadamente de ganar por K. O. pero sus golpes no tienen fuerza. Chocolate da una bella exhibición para educación de la concurrencia, pero ésta parece simpatizar con el pobre francesito que sigue lanzando «swings» sin resultado. Ambos caen en un clinch al sonar la campana.

Con alta puntuación venció el team del Círculo Militar en las justas novicios de natación-diving

Demostrando enorme adelanto, los muchachos impusieron nuevos records en la mayoría de los eventos. Gran prueba de los Foyos, Trabuco Bernal y Muñoz Bustamante. Herrera ganó los 100 metros sensacionalmente. Resultados oficiales

(Por DAN)

El Círculo Militar es el primer club que inscribe su nombre en el trofeo ofrecido por la Asociación Cristiana de Jovenes para proclamar al campeón novicios de Cuba en natación y diving.

La valiosa representación de los militares hábilmente dirigida por Tito Silverio y el teniente Arteaga hicieron buenas sus demostraciones de las eliminaciones del viernes y convirtieron en efectivos puntos todas sus salidas para ganar las justas celebradas con un total de 67 puntos por 36 que registró el equipo de la Y. M. C. A. El Casino Español llevado de la mano por uno de los múltiples Dovos que abundan en la natación obtuvo 4 puntos para quedar en posición decorosa.

Fueron las competencias prácticamente fáciles para los muchachos del Círculo pudiendo decirse que solo en dos o tres eventos aislados... la justa de 100 metros por ejemplo... los muchachos de la Y. M. C. A. presentaron verdadera resistencia. En esta competencia de 100 metros el hermano de Bebito Smith Raúl nadando por la Guay pudo haber sido triunfador pero un final espectácular de Pipo Herrera le dejó sin aire a pocas yardas de la meta.

E ntodos lo sheats se establecieron nuevos records destacándose mucho los dos muchachos Foyos Trabuco Bernal y «Chupi» Muñoz Bastamante para sus magníficas demostraciones.

En el diving se impuso el estilo correcto del pequeño Bettancourt un chico que parece buena promesa en el evento. José Rodríguez, de la Y. M. C. A. ocupó el segundo lugar y un feliz representante de la familia Dovo se cubrió de gloria quedando en un airoso tercero.

Los resultados oficiales fueron:

FINALES:

Relevo Medley —120 yardas. C. M. N. Rojas, espaldas, Foyo, pecho, Firmat libre; Y. M. C. A. M. López espalda. A. López pecho. F. Bassart; libre.

1—Círculo Militar. 2—Y. M. C. A. 3—Casino Español.

Tiempo primer lugar 1.15 2-5 record novicio.

220 Yardas libre estilo.—1 B. Foyo, Círculo 2—J. A. Bernal. Círculo. 3.—A. Alonso, Círculo. 4—J. Cortiñas Y. M. C. A.

Tiempo primer lugar 2.50 Nuevo record novicio.

40 Yardas libre estilo. 1—«Chupi» J. Bustamante, Círculo 2—Herrera, Círculo 3—M. Pérez Y. M. C. A. 4—F. Bassart, Y. M. C. A.

Tiempo primer lugar 21 1.5 seg. Nuevo record novicio.

100 Yardas estilo de pecho 1—F. Foyo. Círculo, 2—E. Castellanos. Círculo, 3—F. Fusté, Círculo. 4—L. Menéndez. Y. M. C. A.

Tiempo primer lugar 1.21.1 Nuevo record novicio.

440 Yardas. Estilo Libre. 1—J. A. Bernal, Círculo 2—J. Cortiñas. Y. M. C. A. 3—Gutiérrez, Casino Español.

Tiempo primer lugar 6.38. Nuevo record.

100 Yardas Libre Estilo 1—J. Herrera, Círculo. 2—R. Smith, Y. M. C. A. 3—B. Bustamante, Círculo.

Tiempro primer lugar 1.04.2 Nuevo record.

60 Yardas Medelye Swin 1—F Foyo Círculo 2— Bassart, Y. M. C. A. 3—López Y. M. C. A.

Tiempo primer lugar 42.2.5

DIVING: 1—R. Betancourt, Y. M. C. A. 2—L. Rodríguez, Y. M. C. A. 3—Dovo, Casino Español. 4—Villageliú, Círculo.

60 Yardas de Espalda 1—J. Bernal Círculo, 2—Rojas, Círculo, 3—López Y. M. C. A. 4—Bueno Y. M. C. A.

Tiempo del primer lugar 41.4.5

Relevo para 400 yardas. Ganó el team del Círculo Militar con un tiempo de 4.32 1.5

Frankie Petrolle, hermano de Billy, el llamado «Expreso de Fargo», perdió anoche una decisión a diez rounds con Carmen Knapp, en New Haven, Estado de Connecticutt, a pesar de que tumbó a su oponente en el quinto round.

CHARLEY ROOT NO PERMITIO MAS QUE 6 HITS AL BOSTON

Y dió el octavo triunfo a los Cubs en los últimos diez desafíos efectuados

CHICAGO, julio 15. (AP.) Los Cubs del Chicago se acercaron a los Gigantes del New York, leaders de la Liga Nacional poniéndose a tres juegos y medio hoy, al blanquear Charlie Root a los Braves del Boston, 4 por 0, en el primer game de la serie.

Mientras Root dominaba a los Braves, los Cubs hacían buen uso de sus ocho hits contra las curvas de Huck Betts y Ray Starr. Tan efectivo se mostró el lanzador derecho de los Cubs que solo un player del Boston le llegó a segunda base. Wallie Berger abrió el cuarto inning con un double, pero fué out cuando trató de alargar el batazo hasta tres bases.

Kiki Cuyler y Riggs Stephenson aparecieron en el line up del Chicago, juntos, por vez primera en esta temporada y el primero fué particularmente destrozador para los Braves. Dió un double en el cuarto, adelantó por sacri de Demaree y anotó por fly largo de Grimm. En el octavo recibió la base. pasó a segunda por un wi'd de Starr y anotó por single de Hartnett.

Grimm y Jurges dieron hits en el séptimo y Koenig los empujó con un double.

La victoria es la octava de Root en la temporada, y para los Cubs. su noveno triunfo en los últimos 10 games.

BOSTON

	V.	C.	H.	O.	A.	E.
Urbanski, ss.	3	0	2	2	5	0
Jordan, 1b	4	0	1	8	0	0
Berger, cf	4	0	1	2	0	0
Moore, rf	4	0	1	1	0	0
Whitney, 3b	4	0	0	0	2	0
Lee, lf.	2	0	0	4	0	0
Hogan, c	3	0	1	4	0	0
Maranville, 2b.	3	0	0	3	4	0
Betts, p	2	0	0	0	1	0
Mowry (1)	1	0	0	0	0	0
Starr, p.	0	0	0	0	0	0
Totales	30	0	6	24	12	0

(1) Bateó por Betts en el 8o.

CHICAGO

	V.	C.	H.	O.	A.	E.
Koenig, 3b	4	0	2	1	1	0
W. Herman, 2b	4	0	0	3	3	0
Cuyler, rf.	3	2	1	1	0	0
Stephenson, lf.	3	0	0	2	0	0
Demaree, cf	3	0	1	7	1	0
Hartnett, c.	3	0	1	3	2	0
Grimm, 1b.	4	1	1	2	2	0
Jurges, ss.	3	1	1	6	1	0
Root, p.	3	0	1	2	1	0
Totales	30	4	8	27	11	0

Boston. . . . . . 000 000 000—0
Chicago . . . . . 000 100 21x—4

Empujadores: KoKenig 2, Harnett, Grimm. Two base hits: Berger, Koenig, Cuyler. Sacrifice: Demaree. Double plays: Maranville a Urbansky a Jordan. Quedados en bases: Boston 5, Chicago 6. Bases por bolas: Betts 2, Starr 1, Root 1. Ponchados: Betts 4, Root 1. Hits: a Betts 7 en 7 innings, Starr 1 en 1. Dead ball: Root (Lee). Wild pitch: Starr. Pitcher derrotado: Betts. Umpires: Reardon y Barr. Tiempo: 1.17.

Jack Quinn, veterano pitcher saliva de los Reds de Cincinnati, recibió ayer su release incondicional. Quinn fué reclamado por los Rojos en mayo, después de haber sido libertado por el Brooklyn. Ahora se retirará definitivamente del game.

ENTRE CAZADORES

—La penúltima jornada.
—Tres grandes tiradas.
—Copa del Capitán Araña

Se celebrará hoy la penúltima jornada de la temporada de tiro en el Club de Cazadores del Cerro, la simpática institución, única en su clase en la República, que mantiene latente el entusiasmo por el tiro y por el que desfilan los más destacados tiradores de revólver, pistola, escopeta y rifle.

Para hoy señala el schedule oficial tres tiradas, tirándose por la mañana la justa de platillos en opción al premio de «Casa Quintana», que lo discutirán los más asíduos concurrentes al trap, y entre los cuales se contará a Felipe Martínez, Vicente Bayón, Pedrito Casabón, Rodrigo Díaz, el acaparador de premios, Jesús Capín, Walter Heymann «El Inconstante», y otros. También por la mañana se tira en revólver el premio donado por el señor Manuel Rodríguez Llano ,competencia en la que tratarán de llevarse el premio Andrés Bustillo, Enrique Ros, Gustavo Alfonso, Charles Rodríguez Feo y Ciro Leonard Jr., pero a lo mejor se lo quitan algunos de los tiradores modestos que tienen bajo handicap.

Por la tarde, en el tiro de pichón se optará por el premio de Pepe Ovies, uno de los más entusiastas miembros que ha tenido el Club de Cazadores del Cerro, y que este año a pesar de la célebre cartita que nos envió al comienzo de la temporada ha brillado por su ausencia en la mayor parte de las tiradas. Nos ha resultado, pues, un Capitán Araña.

Por tratarse del premio de Pepe Ovies, a quien bien quieren todos los tiradores, se registrará un buen field. Y hasta puede que en él opte el donante, aunque tenga que desempolvar su arma que ya debe estar llena de telarañas.

Un día de grandes atractivos, el de hoy, en el simpático club lucerista.

Lovelok y Bill Donthron vencen con buen tiempo

El primero fué vencedor en la justa de la milla en 4 minutos y 7.6 segundos

PRINCETON, N. J., julio 15. (AP.) Dos jóvenes colegiales, Jack Lovelock, de Oxford, y Bill Donthron, de Princeton, corrieron la milla más notable de todos los tiempos, esta tarde

Lovelock, un joven de 23 años, de pelo rizado, estudiante de medicina de Dunedin, Nueva Zelandia, pasó a Bonthrom y luego entró como un huracán por la recta final de la gran herradura de concreto del Stadium de Palmer, para romper la cinta en el maravilloso tiempo de 4 minutos y 7.6 segundos.

Derrotado por varias yardar, pero batallando hasta el último momento al encontrar su famoso «paso» algo más que igualado por vez primera este año, Bonthrom cubrió la distancia en 4.8.7.

Lovelock, con un cuarto final notabilísimo de 58.9 y un final que resultó asombroso, borró el record mundial de 4.09.2 establecido por Jules Ladoumergue, de Francia, en 1929.

Resultado de los juegos de ayer

LIGA NACIONAL

Brooklyn en Pittsburgh (lluvia).
New York en Cincinnati (lluvia)
Chicago 4; Boston 0.
Filadelfia 3; San Luis 2.

LIGA AMERICANA

New York 11; Chicago 2.
Boston 7; Cleveland 2.
Washington 1; San Luis 0.
Washington 2; San Luis 0.
Filadelfia 3; Detroit 2.

ESTADO DE LOS CLUBS

LIGA AMERICANA

	Was.	N.Y.	Pha.	Chi.	Det.	Cle.	Bsn.	S.L.	G.	P.	Ave.
Washington	x	7	7	8	5	9	8	9	53	29	.64[illegible]
New York	3	x	9	8	9	6	9	9	53	30	.63[illegible]
Philadelphia	5	3	x	5	6	10	7	7	43	40	.51[illegible]
Chicago	6	4	8	x	5	7	2	10	42	42	.500
Detroit	4	4	4	8	x	5	6	9	40	45	.47[illegible]
Cleveland	4	3	4	6	7	x	7	8	39	47	.45[illegible]
Boston	4	4	5	4	8	5	x	5	35	47	.42[illegible]
St Louis	3	5	3	3	5	5	8	x	32	57	.36[illegible]

LIGA NACIONAL

	N.Y.	Chi.	Pitt.	S.L.	Bsn.	Bkn.	Pha.	Cin.	G.	P.	Ave.
New York	x	7	5	6	4	8	9	8	47	32	.60[illegible]
Chicago	7	x	9	5	9	8	4	5	47	39	.54[illegible]
Pittsburgh	2	4	x	8	7	6	8	8	43	38	.531
St Louis	8	7	4	x	4	6	7	7	43	40	.518
Boston	7	4	7	6	x	4	6	6	42	42	.500
Brooklyn	3	4	4	7	7	x	8	3	36	43	.456
Philadelphia	2	4	5	4	5	6	x	10	36	46	.439
Cincinnati	3	9	4	4	6	5	4	x	35	50	.41[illegible]

JUEGOS SEÑALADOS PARA HOY

LIGA NACIONAL

Boston en Chicago.
Pittsburgh en Brooklyn.
New York en Cincinnati (2).
Filadelfia en San Luis (2).

LIGA AMERICANA

Chicago en New York.
San Luis en Washington.
Cleveland en Boston.
No hay más juegos señalados

¡Obra Nueva! ¡Exito de Librería!

BARRACA DE FERIA

(18 Ensayos y 1 Estreno), por

JOSE ANTONIO FERNANDEZ DE CASTRO

Contiene interesantes Ensayos sobre Manuel Sanguily; Lenin y Tolstoi; Byron, Brooke y Masefield; Sinclair Lewis; Eugenio Chen; Domingo del Monte; José Antonio Echevarría; Nellie Campobello; Julián del Casal; Mayakowski; Foujita; La Poesía y la Política en la U. R. S. S.; la cuestión china; los «sin trabajo» en los EE. UU.; el Circo y Pedro de Toledo, etc. etc.

Un tomo de bella presentación y esmeradamente impreso, con ilustraciones del dibujante Karreño y artística cubierta en colores de Hernández Cárdenas.

Precio del ejemplar .... $1.00.

Se halla de venta en las Librerías «Cervantes», «La Moderna Poesía», «Minerva», «Albela», «Wilson», «El Encanto», «Bohemia», «La Casa Belga» y «La Nueva».

Pedidos del interior, acompañados de su importe, a JESUS MONTERO, Editor, Obrapía, 22. Aptdo. 2541. La Habana.

M.E.C.D. 2016

A PESAR DE LOS ACUERDOS DE OTTAWA MEJORO LA EXPORTACION DE EE. UU. A GRAN BRETANA

Trató del problema de los impuestos la Asociación de los detallistas de víveres

Entre los acuerdos tomados en esa reunión figura el de reiterar su adhesión a la Cámara de Comercio Cubana y a la Asociación de Comerciantes, pro amnistía y tregua fiscal

Celebró sesión ordinaria la Junta Directiva de la Asociación de Detallistas de Víveres Unidos de la Habana, bajo la presidencia del señor Francisco Moscoso, y actuando de Secretario el señor Francisco González.

Después de aprobarse la convocatoria, la orden del día y el acta de la sesión anterior, y conocido el fallecimiento del señor Fernando Menéndez, hermano de un vocal de la Directiva, los presentes, puestos de pie, en señal de condolencia, acordaron enviar el pésame de la Asociación a los deudos del difunto.

A continuación, se aprobó el informe de Tesorería sobre las operaciones del mes de junio, y el informe de Secretaría sobre los trabajos realizados por el Departamento Legal, a cargo de los doctores Rivero, Elizalde, Radillo y Cinca, así como los realizados por las Oficinas Sociales.

También se conoció y aprobó el informe de la comisión de Propaganda, el de la comisión de Hacienda e Inmuebles, y los informes verbales de distintas comisiones a las cuales se encomendaron varias gestiones en juntas anteriores.

Se conocieron varios escritos, entre los cuales uno del Representante a la Cámara señor Emeterio Zorrilla, informando sobre sus gestiones en el Congreso, en relación con el cobro por semestres del impuesto municipal sobre alcoholes, vinos, cervezas, etc., acordándose dar las gracias al citado representante.

Se leyó un escrito presentado a la Hacienda sobre las comprobaciones del impuesto a los alcoholes, solicitando la Asociación medidas que garanticen al detallista para futuras comprobaciones con respecto a la existencia de caldos muy viejos, que por el tiempo transcurrido, no poseen amparos que justifiquen su adquisición legal, a consecuencia de haber sido traspasado varias veces, o adquiridos por remate judicial los establecimientos.

La Junta Directiva en pleno y por unanimidad, acordó proponer en la próxima sesión de la Junta general de asociados, que se le otorgue el título de Socio de Mérito al señor Emeterio Zorrilla, por su labor en favor de los detallistas tanto en el cargo anterior de Concejal del Ayuntamiento como en el actual de Representante a la Cámara.

Se acordó expresar a la Cámara de Comercio Cubana y la Asociación de Comerciantes la adhesión de los detallistas a la campaña iniciada por dichas corporaciones contra la nueva reforma tributaria, y en favor de una amnistía fiscal para los recargos y penalidades aplicados hasta la fecha, como, también, de una moratoria para el pago cómodo de los adeudos por principal de los impuestos y contribuciones atrasados.

Se acuerda, por último, recomendar a la comisión encargada de estudiar el retiro al detallista, el panteón social, la Escuela de Comercio para los socios y dependientes, que rinda su informe en la próxima junta general.

ESTUVO MAS FIRME LA PLATA NACIONAL, AYER

Estuvo firme ayer al mercado de la plata acuñada nacional, cerrando a los tipos de 1.15-16 y 1⅞ por ciento de descuento, compradores y vendedores, respectivamente.

EL ACREAJE ALGODONERO, REDUCIDO EN EE. UNIDOS

NUEVA YORK, julio 15.

Publica el «Journal of Commerce» que el acreaje algodonero en los Estados Unidos ha sido reducido en 9 millones de acres estando asegurado el éxito de la campaña.

MERCADO DE TABACO

Incluyendo algunas de las partidas—las que no pasaron a terceras manos—que se exportaron, durante la semana que ha finalizado se vendieron y entregaron, en el mercado local solamente, dos mil trescientos cincuenta y seis tercios y pacas de todas las clases procedentes de las zonas denominadas de Remedios.

De Vuelta Abajo se vendieron y entregaron durante la semana, quinientos sesenta y dos tercios, los que eran de capas, tripas de fábrica y otras clases bajas.

Las ventas de Partido en los seis días, sumaron ciento cincuenta y dos tercios, que eran de rezagos y bancos.

Posiblemente en la próxima semana, el movimiento de los compradores será más notable.

LA RAMA QUE ENTRO

Hasta las cinco de la tarde de ayer habían entrado en los patios de los ferrocarriles, las partidas de tercios siguientes:

De Pinar del Río, para Domingo Méndez y Compañía, 90.

De Placetas, para la Viuda de Méndez, 27.

De Ovas, para Mark A. Pollack, 65.

De Guane, para Domingo Méndez y Compañía, 120.

De Batabanó, procedente de Isla de Pinos y en el vapor «Pinero», un tercio para Varela y Fernández.

En camiones recibieron Aixalá y Compañía, desde su escogida de San Antonio de los Baños 88 tercios

LOS TOTALES RECIBIDOS

Incluyendo esas partidas que acabamos de apuntar durante la semana fueron receptores por ferrocarriles y vapores, las firmas siguientes:

Domingo Méndez y Compañía, 535 tercios; H. Duys y Compañía, 284; Manuel García Pulido, 191; Puente y Compañía 139; Arthur A. Schwarz, 101; Cuesta, Rey y Compañía, 99; Mark A. Pollack, 65; Miguel Saludes 52; Ruisánchez y Compañía, 22; Cuban Land and Leaf Tobacco Company 5. Todo tabaco de Vuelta Abajo.

De Las Villas, recibieron estas firmas:

Constantino González y Compañía, 362; Sidney Rothschild, 179; Alfonso Fernández, 24 y la Viuda de Méndez 27.

Y de Partido recibieron Aixalá y Compañía, 179 tercios y Sabucedo y Compañía 31.

COMPRAS EN LOS CAMPOS

Además de la acción que están desarrollando en matules varias firmas, en las zonas villareñas, tenemos estas otras noticias:

Los mercaderes de la Cuba Tobacco Company, compraron en El Retiro, de la zona de San Luis de Pinar del Río, la vega de Santiago Plasencia Pérez.

Ruisánchez y Egusquiza, compraron la vega de José Manzourt para Perfecto García and Brothers, fabricantes de Tampa, Tabaco de Barbacoas.

La de Plasencia se destina a los fabricantes señores Corral, Wodisko y Compañía, en Tampa establecidos también.

Para estos mismos señores fué comprada ayer la afamada vega «El Gacho», de Mora.

LOS TOTALES EXPORTADOS

Durante el mes de junio último, se exportaron—de tabaco en rama, despalillado y ripiado—la scantidades siguientes: 18.497 tercios; 1.012 barriles y 3.589 pacas, con un total de 1.416.809 kilogramos y un valor de $763.138.

En junio del año pasado se exportaron: 15.167 tercios; 1.591 barriles; y 4.813 pacas; con un total de un millón 317.558 kilogramos y un valor de $863.785.

Las exportaciones en los primeros siete días del mes corriente, según la recopilación que hemos hecho, fué la que sigue:

Paa Alemania, 351 tercios y pacas, para Argentina 30 pacas; para Bélgica, 1; para Canadá, 1; para Canarias 104; para Estados Unidos del Norte, 505 tercios, 257 barriles y 1.206 pacas; para España, 6.000; pa- Gibraltar 139; para Holanda, 498; para Portugal 29 y para Uruguay 406.

Posiblemente las exportaciones de materia prima vayan aumentando, pero muy despacio, salvo de que factores imprevistos determinen una realidad distinta a la que tenemos en la actualidad.

LOS INDICES DE LOS PRECIOS HAN SUBIDO EN LOS ESTADOS UNIDOS

NUEVA YORK, julio 15.

El índice de precios de artículos de primera necesidad, compilado por Moody, es 143.7, contra 143.2.

El índice de precios de productos al por mayor de la Dirección de Estadísticas del Trabajo de Wáshington es 67.2, contra 66.3.

BOLSA DE LA HABANA

COTIZACION OFICIAL
Bonos y Obligaciones

	Comp.	Vend.
República de Cuba:		
Speyer 1904	95	—
1905 Deuda Int	56	62
1909 4½	81	—
191914 Morgan	86½	—
1923 5½ Morgan	82½	90
1935, 5½ por 100 O. Públicas	66	67
1935 (5½) Obligaciones oro	58	60
1940 5½ Azúcar	—	—
Morgan (Seriados) 5½ por 100: 1927.		
G—Vence 1 julio 1934	87	—
F—Vence 1 julio 1935	82	—
I—Vence 1 julio 1936	78	—
J—Vence 1 julio 1937	71	—
Aymto. de la Habana; 1a. hip	97	—
Aymto. de la Habana; 2a. hip.	97	—
Centro Asturiano	40	—
Oriente Cubano	—	—
Territorial Serie B	—	—
Cervecera	22	—
Cervecera (Obligaciones no hip)	10½	—
Gas	93	—
H. Electric (Cons)	40½	50
H. Electric (Obligaciones no hip)	13½	20
Jarcia Matanzas	75	—
Nueva Fájbrica de Hielo	81	—
Papelera Serie A	90	—
Papelera Serie B	65	—
Teléfonos	69	—
Unidos	10	20
Bonos M. Unido	38	—

ACCIONES

	Comp.	Vend.
Banco Territorial	—	10
Territorial)benefs)	—	—
Cervecera	15	—
F. C. Consolidados de Cuba (prefs)	7½	9
Cuba R. R.	10	—
Fibras y Jarcia	12	—
H. E. Utilities Comp. prefs 6 por 100	40¾	47
H. E. Utilities Comp. prefs. 5 por 100	20	25
H. Electric Railway Co. preferidas	6½	—
H. Electric Railway Co. Comunes	1½	3
Jarcia prefs	28	40
Jarcia prefs ex dividendo en acciones	30	40
Jarcia comunes	4¾	—
Licorera de Cuba	4	7¾
Seguros La Mercantil	—	—
Metropolitan Auto	100	—
Naviera, prefs.	15	—
Naviera, com.	2	—
Nueva Fábrica de Hielo	80	—
Nueva Fábrica de Hielo beneficiarias	12	—
Perfumería, pref.	10	—
Perfumería com	2	—
Pesca, prefs	20	—
Pesca, com	4	—
Teléfono prefs.	42½	—
Teléfono com	8	—
Unidos	5¼	5¾
Union Oil	4	6

COTIZACION A TERMINO
Bonos y Obligaciones

	Comp.	Vend.
República de Cuba:		
Speyer 5 por 100	95	103
Deuda Interior	56	62
Speyer 4½ por 100	81	86
Morgan 5 por 100	86	98
Morgan 5½ por 100	82	90
O. P. 1945	66	62
Obligaciones oro	62½	62⅝
Azúcar	80	92
Julio 1934, G. Morgan	87	—
Julio 1935 H. Morgan	82	—
Julio 1936 I. Morgan	79	—
Julio 1937 (J) Morgan	76	—
Ayuntamiento, 1a	99	—
Ayuntamiento, 2a	98	—
Centro Asturiano	40	—
Cervecera Int	22	—
Cervecera Int. (Obligaciones no hip.)	10	—
Gas y Electricidad	94	—
H. Elecsric Railway Co	41	—
H. Electric Railway Co. (Obligaciones no hipotecadas)	13½	18
Jarcia Matanzas	75	—
Nueva Fábrica de Hielo	80	—
Papelera Cub. Serie A.	92	—
Papelera Cub. Serie B.	65	—
Cuban Telephone	70	—
Unidos	10½	—

Acciones

	Comp.	Vend.
Cervecera Int.	16	—
F. C. Consolidados de Cuba (prefs)	8	9
Cuba Railroad, preferidas	10	—
H. E. Utilities (prefs)	41	46
H. E. Utilities (prefs)	10	27
H. E. Railway Co. Preferidas)	6¾	—
Jarcia prefs.	28	43
Jarcia prefs ex dividendo en acciones	28	40
Jarcia comunes	4¼	—
Licorera de Cuba	5	—
Naviera prefs	15	—
Naviera com.	2	—
Nueva Fábrica de Hielo	85	—
Nueva Fábrica de Hielo benefs	17	—
Teléfono, prefs.	44	—
Unidos	4	—
Union Oil	4	6

MERCADO DE METALES

JULIO 15.

Cobre	8⅜
Nickel	35
Plomo	4.35
Manganeso	17
Plata	40⅛
Zinc	52¼

MERCADO DE ALGODON

Enero	11.85
Marzo	11.93
Mayo	12.13
Julio	11.25
Octubre	11.55
Diciembre	11.76

BOLSA DE NEW YORK

COTIZACIONES DEL CIERRE DEL DIA 15 DE JULIO, 1933
(RECIBIDAS POR EL HILO DIRECTO DE MENDOZA Y COMPAÑIA)

A		Cruc Steel	33¾	**N**	
Am. Radiator	17½	Cons. R. Cuba	8½	Nash	25¾
A. Express.	12	**D**		Nat Dist	115¼
Air Red	99⅞	Del. Hudson	89	Nat Bisc	57⅜
Alaska Jun	25	Del. Lack	42	Nat Cash	20⅞
Alleghany	11	Drug Inc	54	Nat Dairy	24⅛
A. Chem	131¼	Dupont	80¼	Nat P. Lit	19½
A. Chal	24¼	**E**		Nat Surety	5¾
Amer. Can	93½	E. Kodak	36¾	N. Y. Central	54½
Am. Car. Fou.	34½	El. Auto Lit	25⅞	Nevada Con	—
Am. F. Pow	18	El. Pow Lit	13⅞	North Am	34¼
Amer. Ice	15½	Elec Bond	38⅝	Norfolk	169
Amer. Int.	13	Erie R. R.	20⅜	Nort Pacif	31½
Amer. Loc	32¾	**F**		**O**	
Am. P. Light	18⅛	Fox Film	4	Ohio Oil	16
Amer. Smel.	38¾	F. Texas	39⅜	Otis Elev	22
Amer. Sugar.	72¾	**G**		**P**	
Am. Sug. prefs.	112¼	Gen A. Tank	42	Packard Mot.	6⅝
A. Tel and Tel.	130½	Gen Asphalt	21¼	Pennsylvania	33⅞
A. Tob. A.	87⅝	Gen Elec	28⅝	J. C. Penney	45¾
A. Tob. B.	91½	Gen Foods	56⅞	Pullman Co.	53½
Am. Water.	39	Gen Motors	33	Pub. Serv	53
Am. Woolen	15⅞	Gen Sig Ry	44½	Proc Gamble	45½
Anaconda	20⅛	Gillette Saf	16¾	Pure Oil	10½
Atchison	75⅛	Gimbel Bros	6¼	Puerto Rico	48
At. Coast	55	Gold Dust	25½	**R**	
At. Ref	30	Goodrich	19⅛	Radio Corp	10¾
Ass. D. Goods.	19	Goodyear	43¼	R. I. Steel	21⅞
Auburn Auto	76⅝	G. Paige	4¾	Reynolds	49¾
Aviat Corp	15⅞	G. North	31	Royal Dutch	—
Amer. Bank.	27¼	**H**		**S**	
B		Hershey com	55⅞	Safeway	59¾
Baldwin Loc.	16⅜	Homestake	252⅞	Sears Roeb	43½
Balt Ohio	34⅞	Houston Oil	35	Simmons Co.	26⅜
Bendix Av	20⅝	Hudson Mot.	15⅛	Soc Vacuun	14⅝
Best Co.	30⅞	**I**		St Paul prefs	13
Beth Steel	45¾	Illi. Cent	42	So. Pacific	35⅛
Borden Co.	36⅜	Int. R. T.	9⅝	South Ry	30½
Briggs	12½	I. B. Mach	145	S. Brands	29½
Brook Man	39⅝	Int. Cement	37⅜	S. Gas	20
Byers A. M.	33⅞	Int. Nickel	19⅞	Stan N. J.	39⅝
C		Int. Tel	20¾	Stan Oil C.	38¾
Can Pacif	20	**J**		Stewart	8
Cann Mills	33	Johns Mansv	55¾	Studebaker	7⅜
Case T. Mach.	96¾	**K**		Sun Oil	46½
Cerro de Pasco	38⅞	Kroger Groc	34	**T**	
Ches. Ohio	46	Kresge S. S.	16¼	Texas Co.	26¾
Chi. R. Isl	8⅛	Kelvinator	11⅜	Texas Gulf.	32¾
Chrysler	36⅛	Kennecot	24	Timken Roll.	33⅝
Coca Cola	104	**L**		**U**	
Col. Carbon	67½	Lambert Co.	39⅞	Union Carb.	46⅛
Comm South	5⅛	Ligg Myers	94½	U. Pacific	126¼
Congoleum	22	Loews Inc	26⅛	Union Oil	21¾
Cons. Cigar	15½	Loose Wiles	41½	United Corp.	13½
Cons. Gas	61⅞	Lorillard	24⅛	U. Corp prefs.	37½
Cons. Oil	14½	Louisv Nash	—	United Fruit	36
Cont. Can	63⅛	Ludlum	18¾	U. S. Rubber	19
Cont. Oil	18	Lehman	76	U. S. Steel	64¼
Corn Prod	81¼	Liquid Carb	44¾	U. Aircraft	44¼
Coty Inc	6⅞	**M**		**W**	
Cuba Co.	3⅛	Macy H. R.	61⅞	Warner Bros	7⅝
Cub. Amer. Sug.	10½	May Dept	31¼	West Union	71½
C. A. Sug. prefs	61	Mc Keesport	91	West Elec	56
Comm Solv	44⅞	Montgomery	27	White	—
Chesapeake	47⅞	Miss Pacific	8½	Woolworth	49
Col. Fuel	15⅛	Murray Corp	10¼	Wrigley	51

Cotizaciones

NEW YORK, julio 16. (AP.)—(Por nuestro hilo directo). La Redacción del DIARIO DE LA MARINA en New York, toma, trasmitiéndolos a la Habana, a las 12:30 a. m., los siguientes totales de las operaciones realizadas por la Bolsa de New York, en su sesión de 15 de julio de 1933:

ACCIONES
2.242.460
BONOS
$8.132.000

COTIZACION DE LA PESETA

La peseta española se cotizó al cierre del mercado a razón de

8.43.78

por dólar.

COTIZACION DE LOS FRANCOS

El franco francés se cotizó ayer al cierre del mercado a por dólar.

17.87

COTIZACION DE LA LIBRA ESTERLINA

La libra esterlina se cotizó ayer en el mercado local a razón de

4.76¾

HABANA CLEARING HOUSE

Las compensaciones de cheks entre los Bancos asociados al Habana Clearing House ascendieron en la liquidación de ayer a la suma total de

1.055.468.62

MERCADO GANADERO

Durante la semana entraron en la plaza, para los dos mataderos, 22 casillas con vacuno de Oriente, 12 de Camagüey y 6 de Las Villas.

LOS PRECIOS EN PIE

Precios pagados por compradores en los mercados de origen:

El vacuno

En Oriente, a dos y un octavo centavos con el cinco por ciento de descuento.

En Camagüey, a dos y un octavo centavos con el cinco por ciento de descuento en la finca, y sin descuento en la ciudad.

En Las Villas, a dos y un octavo centavos con el diez por ciento de descuento.

En Pinar del Río, a dos y un octavo centavos; pero pesado y entregado en los mataderos de esta capital.

De cerda

De seis a siete y cuarto centavos.

El lanar

De dos a dos y medio centavos.

MATADERO DE LUYANO

En el Matadero de Luyanó se sacrificaron las siguientes reses:

De vacuno	118
De cerda	68
De lanar	24

Los precios que rigieron en el Matadero de Luyanó fueron:

	Cts. kilo
Vacuno, de	11 a 13
Cerda, de	21 a 32
Lanar, de	20 a 30

MATADERO INDUSTRIAL

En el Matadero Industrial se sacrificaron las siguientes reses:

De vacuno	194
De cerda	115
De lanar	41

Rigieron los siguientes precios en el Matadero Industrial:

	Cts. kilo
Vacuno, de	11 a 13
Cerda, de	21 a 32
Lanar, de	20 a 30

MERCADO DE GRANOS

JULIO 15.

TRIGO	
Julio	112⅞
Septiembre	115⅛
Diciembre	118¼
MAIZ	
Julio	65
Septiembre	69¼
Diciembre	73¾
AVENA	
Julio	47⅛
Diciembre	50⅜
CENTENO	
Julio	—

Marca un nuevo "record" bajo el intercambio de comercio entre Estados Unidos y Cuba

En los primeros 4 meses de este año, la exportación fué de $15.570.877 y la importación de $8.195.124, contra $22.751.725 y $12.281.519, respctivamente, en igual período del año 1932

No obstante el ligero aumento que se ha registrado en las cifras de nuestro comercio exterior con los Estados Unidos en abril, en relación con los meses anteriores de este año, el total de los cuatro primeros meses de este año, tanto en nuestras importaciones como en nuestras exportaciones, marcan un nuevo record bajo que hacen presentir un retroceso en el valor de nuestro intercambio con Estados Unidos en 1933 a cifras inferiores a las de 1899 y 1900.

La escala descendente que arroja el valor de nuestro comercio con los Estados Unidos en los últimos años puede mejor apreciarse con el total de nuestras importaciones de aquel país en los primeros 4 meses de este año, según datos oficiales de Washington, comparadas con las de iguales meses de años anteriores, a saber:

4 meses	Importamos de E. U.
1927	$55.12.175
1928	43.802.432
1929	43.361.582
1930	37.472.360
1931	20.165.664
1932	12.281.519
1933	8.195.124

Véase ahora el valor de nuestras exportaciones en igual período:

4 meses	Exportamos a E. U.
1927	94.293.966
1928	83.349.868
1929	85.860.183
1930	38.036.240
1931	28.372.313
1932	22.751.725
1933	15.570.877

De acuerdo con las anteriores cifras ya en dicho período de este año se observa una baja de 85 por ciento en nuestras importaciones y de 83 por ciento en nuestras exportaciones en relación con las cifras de igual período de 1927, baja que resulta mucho mayor aun si establecemos la comparación con el promedio de las cifras de los años 1923, 1924 y 1925, en cuyos años parecía normalizarse el comercio exterior de Cuba, después del período anormal de la guerra y de los efectos de la desinflazón que duraron hasta 1922.

En dichos años 1923, 1924 y 1925, Cuba importó de Estados Unidos un promedio anual de $186.600.000. Iniciándose ya la baja en 1926 con 160. millones de pesos, y así sucesivamente hasta llegar a solo $28.774.516, en 1932 y posiblemente a no más de $24.000.000, en este año, si nos basamos en las cifras de los primeros 4 meses que citamos arriba.

El valor de nuestras exportaciones a dicho país en dichos años 1923, 1924 y 1925, dió como promedio la suma de $331.200.000, anual, iniciándose la baja con un brusco descenso en 1925 y continuando esta hasta llegar a solo $58.330.270, el valor de nuestras exportaciones en 1932 a dicho país, cifra esta que puede asimismo alcanzar un nuevo nivel bajo en este año, salvo reacción imprevista si tomamos como base las cifras de los primeros cuatro meses dada en la anterior tabla.

(Datos de Cuba Importadora e Industrial).

ACCIONES DE BANCOS

National City	37¼	38¼
Chase National	33¼	34¼
Guaranty Trust Co.	310	320
Bankers Trust	65¼	66¼
Irving Trust Co	22¼	23
First Nat Bank	1500	1530
Royal Bank	171	178

En el primer semestre de 1933 aumentó notablemente la venta a los países Latinoamericanos

También experimentó aumento la exportación norteamericana a Europa, especialmente a Francia, Italia, Alemania, Finlandia, España y Bélgica, desde que se inició la crisis económica

NUEVA YORK, julio 15 (EP. Especial.)

El Foreign Trade Council (Consejo Nacional de Comercio Extranjero) informa que por primera vez desde que se inició la crisis económica en los Estados Unidos, la exportación de este país, especialmente hacia la América Latina, ha aumentado notoriamente. El Consejo hace un análisis de las transacciones en los primeros seis meses del año en curso.

Las cifras son oficiales sólo para los primeros cinco meses; pero se estima que en junio el movimiento siguió como en los meses anteriores. En el informe del Consejo se llama la atención al hecho de que la exportación de productos fabricados ha sido una proporción mayor del total de lo exportado este año que el año pasado.

«Empezando por una notable mejora en la América Latina—dice el informe—la prueba de hasta dónde ha ido la recuperación económica puede verse en el hecho de que los Estados Unidos están vendiendo más que el año pasado, principalmente en productos fabriles, en países tan importantes como la Argentina, el Brasil, Chile, Venezuela, Colombia y México.

«El total de exportaciones de los Estados Unidos a esos países durante los cinco primeros meses del año fué de 48.902.000 pesos, contra 47 millones, 556.000 pesos para el período correspondiente del año pasado.

«El convenio que ha entrado ahora en vigor con el Brasil para la devolución de saldos norteamericanos congelados en aquel país es significativo como el comienzo de la liquidación de una de las principales barreras en el comercio interamericano y su efecto saludable se ha reflejado inmediatamente en la reducción del cambio extraoficial o de «contrabando» de 21 milreis por dólar, a unos 15, lo que representa un cambio de 30 por ciento hacia la estabilidad de los negocios».

El informe anota que el comercio de exportación de los Estados Unidos ha mejorado también en Europa, principalmente en Italia, Alemania, Francia, Finlandia, España y Bélgica, y aun en dependencias del Imperio británico como Australia, Nueva Zelanda y Sur Africa, a pesar de los acuerdos de la conferencia de Ottawa.

HAN SUBIDO AYER LAS OBLIGACIONES EN ORO, DEL TESORO EN LA BOLSA

Con tono pesado, en general, actuó ayer la Bolsa local de valores. Estuvieron sostenidas las emisiones de la República. La única nota de actividad y de alza apreciable la dieron las obligaciones oro de la República. Se vendieron al tipo de 63 varios lotes de este papel, fuera de pizarra, y de contado, con más compradores a ese precio.

Se cotizaron ex cupón los bonos de Morgan del 5½ por ciento.

Firmes estuvieron las acciones preferidas y preferentes de la Havana Electric Utilities y los valores ferroviarios.

El resto del mercado quieto y sin cambios apreciables.

En la cotización a término se vendieron 1.000 pesos de obligaciones oro del Tesoro.

El mercado cerró quieto y a la expectativa.

MERCADO DE CAMBIOS

JULIO 15.

New York vista	5/64 P
New York, cable	1/16 P
Londres, cable	4.77¾
Londres, vista	4.78¾
España, cable	11.93
España, vista	11.97
París, cable	5.61
París, vista	5.69
Lira, cable	7.59
Lira, vista	7.53
Suiza, cable	27.75
Suiza, vista	27.74
Bélgica, cable	19.93
Bélgica, vista	19.97
Alemania, cable	34.15
Alemania, vista	34.15
Hong Kong, cable	34.90
Hong Kong, vista	34.85
Canadá, cable	4½%D
Canadá, vista	4¾%D
Amsterdam, cable	57.80
Amsterdam, vista	57(78

Ha sugerido la Secretaría de Agricultura que se sancione la ley de 8 horas de jornada

Pero el expresado Centro recomienda al propio tiempo que se envíe un nuevo mensaje presidencial al Congreso, pidiendo la modificación de la ley y la supresión del cierre obligatorio

En la mañana de ayer visitaron al señor Aurelio García, Director de la Sección del Trabajo de la Secretaría de Agricultura, los señores Joaquín Díaz, José Valladares y doctor Francisco G. del Valle, de la Cámara de Comercio Cubana, para pedirle que al informar sobre el proyecto de ley que establece la jornada de ocho horas, recomiende la supresión del cierre obligatorio de los establecimientos de 12 a 2 de la tarde.

El citado funcionario declaró a los comisionados de la Cámara de Comercio Cubana que le parecían atendibles los argumentos expuestos en contra del cierre, y que los tendría en cuenta en su oportunidad.

Aunque se guarda absoluta reserva en la Secretaría de Agricultura y, a la vez nos asegura la Cámara de Comercio Cubana que no sabe nada al respecto, podemos informar que la referida Secretaría ha ya informado al Jefe del Ejecutivo, sugiriendo que sancione la ley de la jornada de ocho horas, y que envíe un mensaje al Congreso, pidiendo la inmediata aprobación de una nueva ley modificando la anterior en el sentido de suprimir la disposición que obliga al cierre de 12 a 2 de la tarde, de los establecimientos.

Depósito para las protestas en la Aduana

La Cámara de Comercio Cubana gestiona se anule la medida que dispone sea en efectivo

La Cámara de Comercio Cubana estaba ultimando ayer por la mañana la redacción de un escrito dirigido al secretario de Hacienda, en relación con la fianza que debe prestarse para protestar contra reparos aduanales.

El escrito se refiere a la última resolución de la referida secretaría, de rogando la disposición anteriormente en vigor, por la cual, en los casos de alcances aduanales expedidos a virtud de reparos confirmados por la secretaría de Hacienda, se admitían no sólo depósitos en efectivos, sino, también, por medio de pólizas de compañías de fianzas y se solicita la derogación de la citada resolución, que representa siempre una molestia para el comerciante importador; pero que en los momentos actuales, de depresión económica, con la consiguiente falta de numerario en poder de los importadores, constituye un gravísimo perjuicio para los mismos, pues no es fácil actualmente disponer de efectivo para depósitos en casos de protestas.

Con el referido escrito se apoya, además, igual solicitud de la Cámara de Comercio de Santiago de Cuba.

MAXIMO CONSUMO DEL CAUCHO EN E. UNIDOS

NUEVA YORK, julio 15. Luis Mendoza y Cía.

La Asociación de Fabricantes de Caucho informa que el consumo de caucho de los Estados Unidos fué en junio de 51.000 toneladas de 2.240 libras, siendo este el máximo que se recuerda.

FRUTOS CUBANOS EN NUEVA YORK

La Sección de Fomento y Expansión Comercial de la Secretaría de Agricultura, Comercio y Trabajo, ha recibido con fecha 15 del actual, del Jefe de su Oficina Agrícola Mercantil establecida en Nueva York, el siguiente cable:

«Espérase día 17 vapor «Coamo», procedente de Puerto Rico conduciendo 7.500 huacales de piñas. También 200 huacales de Toronjas».

BONOS DE CUBA

JULIO 15.

En Nueva York cerraron los bonos de Cuba a los tipos que se consignan a continuación, cuyos precios se entienden más los intereses devengados hasta la fecha:

REPUBLICA DE CUBA

	Comp.	Vend.
R de Cuba, Speyer, 5 por 100, 1904	91	97⅜
R de Cuba, Morgan 5 por 100 1914	86½	92
R de Cuba Morgan 4½ por 100	81⅝	83
Obras Públicas 5½ por 100, 1945	65	66⅞
R de Cuba Morgan 5½ por 100	82⅛	83¾

BONOS AZUCAREROS

	Comp.	Vend.
Cuban Sugar	—	—
Eastern A. Sugar	26	28
Manatí Sugar	18	27

BONOS FERROCARRILEROS

	Comp.	Vend.
Cuban Ry 5 por 100	37	38
Cuba Ry 5 por 100	37¾	38½

INTER. TELPH.—H. E. ELECTRIC

	Comp.	Vend.
Int. 4½ por 100	64¼	64½
H. E. Ry 5 por 100	38	40
H. E. Ry 5½ por 100	13⅛	14

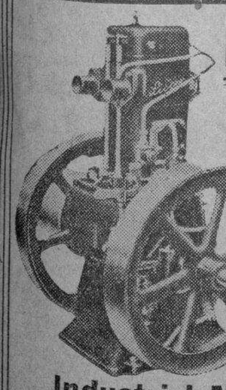

MOTOR DE PETROLEO

Marca "LISTER", fabricación inglesa. Lo más sencillo, lo más sólido y lo más económico. Arranque en frío, sin necesidad de magneto, bola caliente ni mecha. Solicitamos su visita o pida informes a la

Industrial Machinery Company
SAN IGNACIO, 12. — HABANA.

FUNDADA EN 1917
UNION AGRICOLA INDUSTRIAL, S. A.
CAPITAL $3.000.000

COMPAÑIA DE SEGUROS GENERALES

Presidente: EUTIMIO FALLA BONET.
Director General: DAVID SUERO.
Tesorero: RICARDO CERVERA.

EL seguro obrero es obligatorio e ineludible para todo patrono, ya sea propietario, contratista, industrial, comerciante o agricultor, siempre que tenga empleados más de cuatro obreros y la Ley los hace responsables de los accidentes que ocurran durante las horas de trabajo.

Una póliza de la "UNION AGRICOLA INDUSTRIAL, S. A.", cubriendo el seguro de los obreros a su cargo, lo releva de toda responsabilidad y de las grandes molestias en la tramitación de los accidentes.

POR SU SOLIDA SOLVENCIA ES LA ASEGURADORA DE LAS PRINCIPALES INDUSTRIAS Y COMERCIOS DEL PAIS

GARANTIA REPUTACION SERVICIO

OFICIOS 22

TELEFONO, CENTRO PRIVADO M-9835.—HABANA.

THE AMERICAN EXPRESS Co. INC.

Servicio de Pasajes por Vapor, Ferrocarril, Aeroplano u Omnibus. — Excursiones a los EE. UU. y al Extranjero.—Cheques de Viajeros, Cartas de Crédito.—Giros de todas clases a todas las ciudades del Mundo.

WELLS FARGO & Co. OF CUBA

Servicio de Expreso y Carga entre New York y Cuba Servicio de Expreso por todos los Ferrocarriles al Este de Santa Clara y conexiones con todas las demás líneas. — Nos especializamos en embarques C.A.E., cobros y comisiones.

ZULUETA 15. TELEFONO M-3789. HABANA, CUBA.

M.E.C.D. 2016

Fué un día de ajetreo para Shakespeare

De esta manera fué emplazada en los hermosos jardines publicos de Stratford-on-Avon, después de haber sido removida del pedestal que ocupaba enfrente del teatro que lleva su nombre, la estatua del mago de las letras sajonas, del inmortal Guillermo Shakespeare.

Durante la difícil operación, el famoso creador del Otelo y del Hamlet pareció perder mucho de la dignidad que habitualmente ostenta, pero los trabajadores encargados de la misma se hallaban absolutamente seguros de que la volvería a recobrar de nuevo tan pronto como se viera cómodamente instalado.

LA UNIFICACION DE LOS OBREROS DEL TABACO NO ES POR AHORA REALIDAD

Los líders, que no tuvieron exacta visión de los problemas, o no quisieron actuar, no tienen confianza de las masas para ser orientadores. Manifestaciones de la Federación Biprovincial

Con motivo de las manifestaciones expuestas por los líders de la Federación Biprovincial, y otros obreros, que en distintas ocasiones exteriorizaron sus deseos de que los torcedores llegaran a una unificación, recibimos numerosas cartas más o menos a tono con tan importante cuestión, y algunas fuera de lugar. Entre las primeras, figuran dos, cuyos razonamientos extractamos.

Firma la primera el señor Félix Miyares que se expresa del siguiente modo:

—«La labor emprendida para que la Sociedad de Torcedores de la Habana, ingresara en la Federación Biprovincial, no es ciertamente un trabajo iniciado, por los que sienten los dolores de la clase trabajadora; se trasluce que atienden más a los principios de su conveniencia, que a la ética societaria, a pesar de que tanto la nombran, y pretenden hacer de las colectividades obreras, instrumentos de una parte de la clase patronal.

—Es cierto que la industria está en ruina, pero no somos los obreros los únicos responsables, más que a nosotros se debe a la lucha de los intereses creados en el seno de nuestros patronos, que no han podido ejercer en sus filas un verdadero control, y cada cual, pretendió hacer la guerra a su compañero, sin adoptar nuevas orientaciones; siguiendo la teoría de que todas las utilidades deben ser sacadas del jornal del trabajador. Los intereses de la propaganda en los mercados, mal encaminada o desatendida no nos pertenece a nosotros; los productos no pueden ser vendidos sólo por su bondad; las huelgas demasiado largas en las industrias de artículos de lujo, resultan lesivas, porque dan paso a nuevos industriales, que sin un desmedido afán de lucro, aprovechan la oportunidad de llegar a donde no podrían hacerlo. Y en este caso, es indudable que todos pierden posiciones, pero sería injusto pretender que el obrero es el único culpable y el único que debe ver esta cuestión.

—Después de la última huelga, o para dar fin a ella, muchas manufacturas se fueron a establecer en los pueblos del interior; surgieron en la Habana, distintas pequeñas fábricas, que trabajando a precios inferiores a los que existían antes de la huelga, comenzaron a exportar tabacos a precios que las grandes fábricas no pueden igualar. Esta es la realidad que ha dado origen a las campañas de unificación, no es esta movida por la noble ansía de la unidad que pudo ser mantenida si los nuevos apóstoles más firmes y amantes de la moral colectiva, no hubieran desertado de las filas de la Federación Nacional, para constituir otros organismos en los que se reservaban los primeros puestos, presentándose desafectos a la causa que se defendía, para servir más que a sus intereses a los contrarios.

—Estamos en un momento reconstructivo, no podemos en la Habana hacer alardes de fuerza; pero sí debemos demostrar la firmeza de nuestros propósitos. No vislumbramos el fondo que aconseja adoptar la táctica de destruir un organismo nacional, a pesar de los defectos que tenga, para crear otros organismos provinciales. Sólo el desconocimiento de los medios de lucha, puede dar calor a esa idea, ya que sólo puede ser grata a quien intente la desmembración de las organizaciones, de las unidades obreras. No queremos polemizar, porque sería tiempo perdido. Las circunstancias imperantes hoy marcan la línea a seguir, como la determinarán las que se presenten en el futuro».

La segunda misiva, viene calzada con una firma, y junto a ésta el pseudónimo «Juan sin Mesa».—«Todo obrero—dice—tiene el derecho de opinar, no debemos negarlo, pero debemos dudar mucho de los que opinando a título de capacidad, que sólo ellos pretenden usufructuar, no han demostrado ésta, en el pasado conflicto. Se propaló demasiado, que nuestros líders y ex dirigentes, sabían que la intransigencia de los que dirigían el movimiento, nos llevaba al fracaso, pero unos por ver al colega tuerto o ciego, por personalismos o rencores, aunque en privado preveían el fracaso, en público parecían estar con los dirigentes, y eso engañó a las masas. ¿Por qué los capacitados, los videntes de ayer y de hoy, no dieron el pecho a la situación y tremolaron la bandera que iba a rodar maltrecha? No lo hicieron así, y por ello son más responsables que los demás. Cada cual según dice el refrán, se acuesta en la cama que hace; y ellos más que ninguno, tienen que encontrar incómodo el lecho en que descansan, que no es de rosas. Todavía las migajas que algunos disfrutan, tienen que perderlas, para que sean otros los que reorganicen y laboren. Cual más, cual menos, de nuestros pasados líders, si tuvieron la visión de las realidades del presente, y no lo demostraron sincera y lealmente, se hicieron reos de incapacidad, ya que no queremos afirmar que lo hicieran de mala fe, y la capacidad no se puede tomar y dejar a capricho; o se tiene y se demuestra, o no se tiene aunque de ello se blasone, y en este caso hay que sepultarse en la corriente de las masas, en espera de la reacción de éstas, y de que vayan saliendo nuevos directores, honrados, y a la par desprovistos de los arrastres que inutilizan a los mentores que pasaron a la Historia, con su capacidad o su ignorancia.

—Se dice que la Sociedad de la Habana hizo concesiones, tenía que hacerlas; ignoran que aun hay pueblos y localidades que están como el sabio de la fábula, caminando detrás del otro, para comer las hierbas que aquél arroje.

—Si lo ignoran, sépanlo. No se pensó en dejar a los torcedores de la Habana, sin pan, éstos tienen que ganarlo en la catnidad que puedan honradamente. A las compensaciones de un lugar, hay que responder con otras, es humano. Hay que vivir.

Así opina «Juan sin Mesa».

Guanabacoa al Día

NUESTRA SEÑORA DEL CARMEN

En la festividad del día de hoy celebra su onomástico un grupo de damas y damitas muy estimadas en esta sociedad, a las que enviamos nuestra felicitación.

Señoras: Carmelina Pérez de Fernández de Lara, Carmela Porta de Castro, Carmela Monsón de Fernández, «Chiquitica» Majó de Cardelle, Carmen Boyes viuda de Tabares Carmita Tabares de Vilarello, Carmen Masip de Zarranz, Carmen Díaz de Albuerne, Carmela Ponce de Suárez, Carmelina Morado de Núñez, Carmen Julia Serrano de Fernández, Carmen Autrán viuda de La Valette, Carmen Luisa Alvarez de Rodríguez y Carmelina Castilla de Mancebo.

Señoritas: Carmita Valea, Carmita Aguila, Carmen Fernández de Castro, Carmelina Iglesias, Carmita Pacheco, Carmita Pi, Carmitina Vera Carmelina Rodríguez Alvarez, Carmelina Suárez, Carmen Rodríguez, Carmela Lima, María del Carmen Palmeiro, Carmela Pérez, María del Carmen Mancebo y Carmen María Ruiz.

Y las niñas: Carmina Díaz Carral, Carmen Trueba y Campa, Carmita Mayor y Carmen Luisa Morado

Reciban todas nuestro saludo, con los votos que hacemos por sus dichas y venturas.

EN LA IGLESIA DE LOS PP. ESCOLAPIOS

A las siete y media de la mañana de hoy tendrán lugar en la iglesia de los RR. Padres Escolapios, solemnes cultos en honor de Nuestra Señora del Carmen.

Consistirán dichas solemnidades religiosas en misa, comunión general y plática por el R. Padre Enrique Cantellas.

El bello templo de las Escuelas Pías se verá colmado de fieles, que irán a rendirle tributo de fe y de devoción a Nuestra Señora del Carmen.

MATINEE BAILABLE EN COJIMAR

En la tarde de hoy se celebrará una magnífica matinée bailable en la amplia glorieta de los conocidos y afamados baños de Cojímar, con la que se inaugura la serie de esas atrayentes y alegres fiestas que, durante esta temporada veraniega se va a efectuar en aquel fresco y agradable lugar.

Tiene a su cargo la parte musical la orquesta Social, la que ejecutará un bello programa bailable que hará las delicias de los bailadores.

Existe extraordinaria animación para ésta matinée, la cual comenzará a la una de la tarde, para terminar a las siete de la misma.

DAMAS ISABELINAS

Por el Consejo «San José de Calasanz», número 2750, de la Orden de los Caballeros de Colón, establecido en esta villa, se está organizando una Corte de Damas Isabelinas, la cual será integrada por damas y damitas distinguidas de la sociedad elegante guanabacoense.

Se nos informa que la indicada Corte de Damas, muy en breve quedará instituída entre nosotros, ya que la idea ha sido acogida con entusiasmo y buenos deseos por infinidad de feminas de esta localidad, que presididas por la elegante señora «Lala» Ruiz de Blanco, gentil esposa del doctor Oscar M. Blanco y Arenas, Gran Caballero del citado Consejo «San José de Calasanz», laboran con extraordinario interés porque la iniciativa expresada se convierta en feliz realidad.

Según se nos vaya informando sobre el proceso de esa organización, la iremos dando a conocer a nuestros queridos lectores.

TEATRO «CARRAL»

En el teatro «Carral» se efectuarán hoy domingo, dos interesantes funciones cinematográficas, una a las dos de la tarde y la otra a las ocho y quince de la noche.

Para ambas funciones se han preparado sendos programas de gran atracción.

Será estrenada la super joya Metro, que lleva por título «La hermana blanca», interpretada por las famosas estrellas Clark Gable y Helen Hayes.

Proyección de las cintas «La rubia de los Follies», por Marion Davies y Robert Montgomery; «Casamiento fulminante» y episodio «Colmillos de acero.»

Llenos completos habrá hoy en el regio coliseo de la calle de «Pepe» Antonio.

RESTABLECIDA

Se halla completamente restablecida de la dolencia que hubo de aquejarle, la muy apreciada joven señora Margot Hernández de Tomé, estimada compañera que tiene a su cargo la redacción de la crónica social del semanario local «La Tribuna.»

Mucho nos place consignar esta noticia que será recibida con agrado por sus numerosas amistades.

Nuestra enhorabuena más sincera.

PRIMERA COMUNION

En el día de ayer hizo su primera comunión en la iglesia de las Escuelas Pías de esta villa, el inteligente y simpático niño José Antonio Mercadal y Ramis, hijo de los estimados esposos «Juanito» Mercadal y María Ramis.

Todo género de venturas y felicidades anhelamos para José Antonio, en unión de sus amantes papás.

MEJORADA

Encuéntrase bastante mejorada de las graves lesiones que sufrió en un accidente en día pasados, la bella niña Esther Aboulafia y Behar, hija del apreciado matrimonio Alberto Aboulafia y Leonora Behar.

Con motivo de dicho lamentable accidente, la familia Aboulafia-Behar ha recibido señaladas muestras del afecto que se le tiene en esta localidad.

Ver pronto completamente bien a la lindísima Esther son nuestros anhelos.

DR. HILARIO CANDELA

Por disposición del señor secretario de Sanidad y Beneficencia ha sido designado el celoso jefe local de Sanidad de esta villa, doctor Hilario Candela, para que cumpla una delicada misión, en varias de las poblaciones pinareñas, que han sido dañadas por el ciclón que recientemente cruzó por aquella región occidental de la isla.

Estamos seguros que las gestiones que el joven galeno doctor Candela efectúe en los lugares a que ha sido enviado, darán los resultados que desea nuestra máxima autoridad sanitaria.

Así lo esperamos, porque conocemos las buenas cualidades personales del jefe local de Sanidad de este término.

COMITE PRO-INDUSTRIAS LOCALES

El alcalde municipal, señor Joaquín Masip, presidente del Comité Pro-Industrias Locales de Guanabacoa nos pide que por este medio sitemos a los señores miembros de la junta directiva del mismo y a sus respectivos adjuntos, a fin de que mañana, lunes, a las ocho y media de la noche, concurran a su despacho de la Alcaldía, para tratar sobre la solicitud del Centro de Propietarios, Comerciantes, Industriales y Detallistas de esta villa, de que ese organismo coopere en el importante asunto de la restitución del servicio de tranvías eléctricos.

Queda complacida nuestra primera autoridad municipal y citados dichos señores directivos.

Daremos detalles de los acuerdos que se tomen en esa reunión, en la que se tratará un tema bastante debatido y al parecer de difícil solución, dadas las circunstancias que rodean su definitiva realización.

Oscar de la Cruz Muñoz.

SEÑORITA OFELIA ALFONSO Y HERNANDEZ

Con el mayor placer publicamos la fotografía de la encantadora y simpática señorita Ofelia Alfonso y Hernández, con cuya belleza se engalana la crónica en el día de hoy.

Para tan gentil damita, tenemos los más caros deseos de que pronto vea realizar sus dulces ilusiones.

(Foto. Blez, especial para DIARIO DE LA MARINA.)

MENTHOLATUM

El Compañero de los Boy-scouts

Los boy-scouts y girl-scouts se exponen a innumerables accidentes durante las exploraciones. La experiencia les ha enseñado que por sus propiedades antisépticas y curativas, MENTHOLATUM es indispensable para golpes, torceduras, cortadas, contusiones, rasguños, quemaduras, picaduras de insectos, ampollas, pies y músculos doloridos, etc. Calma el dolor, aleja el peligro de infección y sana las heridas.

Exija el legítimo y llévelo siempre en el bolsillo. Se vende en tarros, latas y tubos.

La fumigación de los granos de importación

Pide la Lonja que se haga aquélla en los barcos y no en las plantas locales

Una Comisión de la Lonja del Comercio de la Habana se entrevistó ayer por la mañana con el señor Rodolfo Arango, jefe de la Sección de Sanidad Vegetal, sobre la última resolución de la secretaría de Agricultura en relación con la fumigación obligatoria de los granos de importación.

La citada Comisión expuso las dificultades que dicha resolución ocasiona al comercio, tanto de orden monetario, por los gastos de transportes a las plantas de fumigación, como exige la resolución, como de tiempo. Sugirieron los comisionados al jefe de la Sección de Sanidad Vegetal que se disponga la fumigación en los buques en el primer puerto que éstos toquen, ahorrando así el costo de la operación y del transporte y permitiendo que aquélla se efectúe en un solo día.

El señor Arango prometió estudiar detenidamente las sugestiones de la Comisión de la Lonja, para ver la manera de satisfacer los deseos de los comericantes importadores.

UN INDUSTRIAL ACUSADO DE HURTAR ELECTRICIDAD

Los inspectores de la Compañía Cubana de Electricidad, señores Machado e Infante, dieron cuenta en la Policía Judicial que Eugenio González, dueño del establecimiento de vulcanización situado en Luyanó número 255, por medio de hábiles combinaciones, hurtaba el flúido eléctrico y el gas, cuyos relojes instalados en su comercio, no funcionaban debidamente, por lo que la citada Compañía se estimaba perjudicada en cincuenta pesos, acompañando el puente ocupado en la expresada casa.

AMENAZAS

Wilfredo Martínez Rogers, vecino de San Isidro 47, denunció en la Policía Judicial que ha sido objeto de amenazas de muerte por parte de tres individuos para él desconocidos, motivando el sostener íntimas relaciones con Isabel Vejerano, a la cual maltrató de obras, por no haberse comportado durante su enlace, con la debida fidelidad.

Un libro y un autor: "Barraca de Feria" y José A. Fernández de Castro, hombre y escritor

Una teoría, un poeta, una sensación de color.—Un recuerdo de «Jafdec» y de «Pedro de Toledo». La terapéutica de la tardanza

José A. Fernández de Castro, en charla con Francisco C. Bedriñana.

Primero fué «Martí, el apóstol», de Jorge Mañach. Después, «Nicolás Rivero. Con la pluma y con la espada», por el Conde del Rivero. Ahora—tinta fresca—«Barraca de Feria», de José A. Fernández de Castro. Tres libros que surgen en el palenque intelectual, reanimando nuestro campo literario. El fenómeno merece señalarse, como curioso: en nuestro país suelen registrarse largas temporadas en que ni un sólo libro sale de las prensas. Otras, en cambio, las librerías nos ofrecen novedades varias. Inyección vital para nuestro espíritu. Que en este caso—nueva radiante aurora,—promete jugosos frutos.

«COKTAILS» EN EL MEDIODIA

«Maragato»—ideador de mágicos arco iris en su cotelera metálica,—sonríe, tras el mostrador, agitando sus brazos en el aire—bate que bate—con el bello propósito de enviar un mensaje ambrosíaco—¡oh, los paladares inquisitivos!—y de colores—banderolas de whisky, granadina, marrasquino y ron...—a los fieles amigos del bar... (De nuestro bar, elogiado por García Lorca: «Para «cocktails», la Habana!) Afuera, en la calle, el asfalto es caldera en que bullimos nosotros los hombres. Los autos no tienen prisa. (El sofoco no siente urgencia de alejarse del trópico...) El «frappé» nos hace evocar el Polo. Y un amigo, congestionado, rojo—cangrejo cocido de Caibarién—nos dice:

—Fernández de Castro acude hoy a un almuerzo íntimo, el primero que se le ofrece por su «Barraca de Feria». Ha prometido ser puntual, porque a la mesa se sentarán tres ingleses-escritores... El caso tiene gracia. F. de C. suele huir de los «ingleses», como todo mortal. Pero en este caso, los hijos de la rubia Albión serán su imán...

El repórter siente pena. Cree que F. de C. puede enfermarse. «Llegar cinco minutos tarde—nos ha dicho siempre—es mi terapéutica suprema... Es delicioso que lo esperen a uno»...

DOS HOMBRES Y UN FORD

Diez minutos después, dos hombres—periodista y fotógrafo—y un Ford, ganan terreno rumbo al Vedado. Un semáforo del tráfico nos hace un guiño. Malecón; el mar. El mar, que parece un gran compuesto. (Aquella goleta es a modo de una guinda híbrida.) El Ford rechina. El fotófrafo se sienta—ojo avizor del paisaje—lente anastigmática... El repórter va a hacer un mal por un bien. F. de C. llegará tarde. El consomé estará frío. Pero la tardanza—una vez más—estará en su punto...

HE AQUI AL HOMBRE

El hombre—ya lo saben ustedes—es trigueño. Su perfil y su pelo son gitanos. (Regalo de García Lorca, a través de González Marín.) Ríe estrepitosamente. Es robusto, que por algo es deportista, sobre todo pescador con Hemingway. Este mediodía es un niño que quiere ser formal, pero no lo logra.

—¿Interviú? Tengo un compromiso a las doce y media. ¡Imposible! Me faltan quince minutos...

Coge un libro. Lo deja. Se hace la corbata. Recuerda a Tallet, a Guillén, a Martínez Villena-¿a cuántos?,—a sus amigos dilectos. . . Mezcla rara de nerviosismo y serenidad. Reflejo vivo de su libro: una teoría, un poeta, una sensación, un color...

BELLA AMALGAMA

—Pero ¿qué te propones? Hacerme perder la tarde? Pues no.... Ah! ¿Mi libro? Ya lo sabes: temas muy diversos. Cumplimiento de mis propósitos de recordar y presentar el catálogo de sensaciones, recuerdos y esperanzas de un hombre del primer tercio del siglo XX.

—¿De qué hombre?

—¿De cuál va a ser? Del que habla! José Antonio Fernández de Castro...

Ya vemos más claro. Nos habíamos hecho una grata confusión. Conocíamos a tres hombres en uno: Fernández de Castro, Pedro de Toledo y Jafdec. Unidad pintoresca, disímil, en trilogía de síntesis y antítesis. Pero caímos en la cuenta: Pedro de Toledo murió (¿?) en un choque automovilístico. (Pero no tuvo necesidad de pasar por el Necrocomio). Jafdec se fué de viaje a la desaparición de «Orbe». De tres en uno, sólo uno quedó: J. A. Fernández de Castro. Este es el autor de «Barraca de Feria»... El que trata, en cabriolas magníficas de gimnasta perfecto—fué cronista de circo, como RAMON,—de temas variados y atractivos: Manuel Sanguily; Lenin y Tolstoy; Tres Poetas Ingleses—Bryon, Brooke y Masefield;—un escritor yanqui—Sinclair Lewis;—un gran antillano—el chino Chen;—Teoría y Práctica de la Cuestión China; Poesía y Política en la U. R. S. S.; páginas bellísimas sobre Mayakovsky — el poeta suicida; — Domingo del Monte; José Antonio Echevarría—un gran olvidado; sobre los historiadores de Cuba; Julián del Casal; sobre cinco amigos vivos—Lupe Marín. Lewis S. Gannett; Rubén Martínez Villena, Tristán Marof, y nuestro cordial Juan Antiga; acerca de Foujita — ¡oh, Foujita y Madeleine en la Habana!;—sobre varias figuras de circo, y también en torno a la vida del gran Pedro de Toledo...

LIBROS: TEMA GRATO

—Tu libro es un éxito...

—¿Tú lo crees?—Y la carcajada, con estrépito de «jazz-band» resuena en la estancia.

—Me alegro;—expresa,—así daré pronto a la imprenta otro que tengo en preparación. Posiblemente se titule «Trayectoria de las ideas sociales». Una pequeña sorpresa para lectores y amigos...

Y mientras, se arregla, ríe, charla, va de aquí para allá, nervioso, claro, sin la «oscuridad» que él pregona. F. de C. nos muestra libros, apuntes, citas...

—Mira: papeles inéditos de Carlos Baliño—del gran Baliño,—y ediciones originales de Pablo Lafargue, el yerno de Karl Marx... Tesoros, chico, tesoros, sobre los cuales haré labor en un futuro no lejano.

La biblioteca es nutrida. Se lo decimos.

—Oh! Tengo aún más de 800 libros valiosísimos, guardados en cajas... Quizá cuando vuelva de España...

EL ESCRITOR Y DOS PAISES

—Ah! ¿Pero piensas irte a España?

—Sí. Tú sabes que, a través de mi labor literaria, España siempre me ha interesado hondamente. Ojea mis anaqueles: Azorín, Valle Inclán, Miró, Baroja, Alberti... Acabo de llegar de México—como sabes,—ese México que es mi segundo hogar, y me dispongo a visitar Madrid. Ya verás...

La risa otra vez. La nota optimista. (La misma risa e idéntico optimismo con que salió una mañana, rumbo a México, tras ganar un concurso periodístico. (¡País azteca, de tan gratos recuerdos para él: Aragón Leiva, las Campobello, su gran amigo Diego de Rivera, y tantos y tantos!...)

EL MISMO FORD Y TRES HOMBRES

Ha habido una explosión de magnesio y una foto inesperada. F. de C. nos mira un tanto azorado; luego, suelta los papeles que tiene en la mano, recoge otros, vuelve a dejarlos, consulta nuestro reloj, vuelve, sale, entra... Y protesta:

—Se me está haciendo tarde! Y por tu culpa!

—Vamos pues!...

Y entonces, Vedado abajo, son tres hombres y un Ford los que avanzan. En el trayecto, F. de C. consulta nuevamente nuestro cronómetro:

—Yo no lo uso. De todos modos, siempre llego tarde...

El repórter sonríe.

—En resumen, ¿estás plenamente satisfecho de tu «Barraca de Feria?»

—Ya sabes que soy una extraña amalgama de lo conforme e inconforme. Pero puedes leerlo en mi discurso preliminar: «En fin de cuentas no hay—en mi intención—sino un anhelo de nuevos horizontes en mi vida de hombre y de escritor... Ansias de renuevo»...

CINCO MINUTOS DE RETRASO

—¿Qué hora es?—inquiere.

—La una menos veinticinco...

—¿Lo ves? Ofrecí ser puntual y llego cinco minutos más tarde...

—Los cinco minutos de tu terapéutica optimista, caro José Antonio. Ya no te enfermas. Estás en tu punto...

El Ford—este Ford que rechina—se dispone a seguir viaje con solo dos hombres. Y allá queda—nervioso, de pelo y perfil gitano, robusto y amigo de Hemingway y otros,—el autor de «Barraca de Feria», este diabólico Fernández de Castro, que, como su sombra—el difunto Pedro de Toledo,—siempre anda con tipos pintorescos: poetas, pintores, músicos, publicanos y pecadores, chinos y rusos, «yankees» raros, españoles distintos, toda la gama del continente nuestro, y de los otros... A través de su espíritu abierto, dado a las distintas brisas y a los diversos cielos...

F. C. B.

SE CELEBRO EN LONDRES UN CONGRESO FILATELICO CON ASISTENCIA DEL RE

El Sr. Remigio Valido fué nombrado Cónsul de Cuba en Nass Veinte corresponsales de periódicos latino-americanos de P se reunieron en Noruega. Una «Avenida Cuba», en Esp

El Ministro de Cuba en Londres, Don Guillermo Patterson, ha dado cuenta a la Secretaría de Estado, que, recientemente, tuvo lugar en Londres, el vigésimo Congreso Filatélico de la Gran Bretaña.

Agrega en su informe que el Presidente de ese Congreso de Filatelia, al dar comienzo la sesión, dirigió un mensaje de salutación al Rey Jorge V, por coincidir ese acto con el natalicio del soberano inglés y por ser éste uno de los primeros coleccionistas de sellos del mundo.

La colección de sellos de correos de la Corona de Inglaterra está considerada como una de las más completas, y por lo tanto de las más valiosas del mundo.

NOMBRAMIENTO

El Secretaio de Estado, General Alberto Herrera, firmó en el día de ayer el nombramiento de agente consular de Cuba en Nassau al señor Remigio Valido.

AVENIDA CUBA EN PALENCIA

El doctor Mario García Kholy, Embajador de Cuba en la República Española, informó a la Secretaría Estado que el Ayuntamiento de ciudad de Palencia, en prueba afecto a la República de Cuba, el acuerdo de dar el nombre de nida Cuba» a una de las princip vías de aquella ciudad.

VEINTE CORRESPONSALES

El doctor José Luis Gómez Ga ga, Encargado de Negocios de C en Oslo, Noruega, ha dado cue al departamento del Exterior que, cientemente, llegaron a la ciudad Oslo veinte corresponsales de pe dicos latinoamericanos de París, están visitando Noruega.

Estos corresponsales pertenecen la Asociación de la Prensa Lati americana y fueron objeto de mú ples atenciones, tanto por el rey ruego Su Majestad Haakon VII, mo por las distintas autoridades hombres de negocios de aquel paí

El representante de Cuba fué vitado a los distintos actos oficia en atención a que no había, entre veinte corresponsales, ninguno de ba.

PIDE CONDENA EL FISCAL PARA EL JOVEN QUE MATO A OTRO POR RIVALIDADES

Califica el delito de homicidio, sin circunstancias. También pide condena para el que dió muerte a otro con motivo de una burla. Conclusiones provisionales contra un falsificad

Pío Moreno Pérez y Antonio Grande de Stinger, tuvieron una reyerta el pasado 6 de mayo en la que resultó levemente lesionado en la boca el primero y algunos días después, el 12 del mismo mes, como a las s y media de la noche, cuando hab ba Grande con Georgina López P rez, en la calle 18 entre 5 y 7, en Reparto Almendares, Marianao, acercó a ellos Moreno, el que se rigió al repetido Grande y le di «Oye, chico, te vengo a matar», al volverse le hizo varios dispa con un revólver calibre 32, ma Smith-Wesson, que portaba sin l cencia y fué ocupado, alcanzan los proyectiles a Grande y caus dole lesiones de tal gravedad q falleció horas después.

Ese hecho lo califica el fiscal homicidio, sin circunstancias modi cativas de la responsabilidad crim nal del encausado y, en conclusion provisionales al efecto formulad insta para Moreno catorce añ ocho meses y un día de reclusi más $5,000 por la indemnización favor de los herederos del occiso.

A CAUSA DE UNA BURLA

Encontrándose Ocelio Gonzál Alfonso con otro individuo en madrugada del 25 de diciembre 1930, en la esquina de Hospital Hamel, en esta capital, pasaron c tando por el lugar varias person entre ellas Ramón López Lóp González Alfonsen se burló de l cantadores, los que protestaron forma que no gustó a aquél y di giéndose al grupo se enfrentó López, al que acometió con un volver calibre 45, que no se ocup ocasionándole una herida que le vó de la vida a los pocos mome tos.

Estima el fiscal que esos hech constituyen el delito de homicidi aprecia al procesado la agrava de uso de arma prohibida—el rev ver calibre 45—, por lo que ha in resado para aquél la pena de di siete años, cuatro meses, un día reclusión, con responsabilidad ascendente a $5,000, que deberá conocer en beneficio de los here ros de la víctima.

INTRODUJO BILLETES DE BA CO FALSOS

Eduardo Ruiz Alles, que es cono do por varios nombres, deberá ext guir quince años de cadena temp ral, por ser reo del delito de intr ducción de billetes de Banco ame canos falsos.

Entiende el representante del M nisterio Público, que tal petición hecho, que Ruiz Alles, en la noc del 22 de junio, frente a la casa E pedrado 20, en esta capital, trata de cambiar un billete de dicha c se, de a diez pesos, que con otros igual clase que tenía en su pod los introducía en el país para hace los circular, siendo detenido en l referidos momentos.

ROBARON EN CASA DE U MAGISTRADO DEL SUPREM

La policía se encuentra practica do investigaciones para localizar los autores del robo de los servic sanitarios de la casa 10 de Octub 24, propiedad del doctor Guillerm de Montagú, magistrado de la A diencia, la cual se encuenta des quilada.

ANIVERSARIO DE LA CONSTITUCION ITALIANA

El Rey Víctor Manuel de Italia, a la cabeza de su es tado mayor, pasando revista a la guarnición de Roma al celebrarse el aniversario de la ad opción de la Constitución italiana.

M.E.C.D. 2016

CRONICA HABANERA

CARMEN LILIA CERVERA

Carmen Lilia Cervera, gentil señorita que se encuentra hoy de días. Es hija de la señora Leonor Martínez de Cervera, distinguida y culta colaboradora del DIARIO DE LA MARINA.

VIAJEROS DISTINGUIDOS

Regresaron ayer por la mañana a nuestra capital la estimada señora Mariana de la Torre viuda de Mendoza y su hija la bella señorita Milly Mendoza.

Las distinguidas viajeras, que gozan de grandes afectos y amistades en nuestra sociedad, fueron recibidas en el muelle por familiares y amigos.

Durante todo el día recibieron la señora y señorita Mendoza las felicitaciones de sus numerosas amistades, en la finca «Milagros», antigua y hermosa residencia del Wajay.

—

En el «Florida» embarcaron ayer las señoritas Fifí Tarafa y Nena Ferrer en unión del joven matrimonio Antonio Tarafa y Alicia Mendoza.

Dichos viajeros se dirigen a los Estados Unidos.

—

En el mismo vapor embarcaron las señoritas Coralia, Emma y Silvia Agüero, hijas de nuestro distinguido amigo Agustín Agüero, representante especial de la Grace Line.

—

A bordo del «Cristóbal Colón» embarcará hoy la respetable señora Mercedes Crucet viuda de Crusellas, en compañía de sus hijos Luis M. Santeiro y Mercedes Crusellas.

Acompañándolos va también el hijo del mencionado matrimonio Luisito Santeiro y la nieta de la primera, la bella señora Ana María Sánchez Crusellas de Gómez.

Pasarán todo el verano en Europa.

—

Anteayer embarcó para los Estados Unidos, en el «California», la señora Catalina Sánchez viuda de Aguilera, distinguida dama de nuestra sociedad, acompañada de sus nietas las lindas jovencitas Alina y Elena Johnson.

—

Anteanoche, en el «Florida», regresó a nuestra capital, procedente de la ciudad de Miami, el doctor Lucilo de la Peña, quien se hallaba desde hace algún tiempo en la vecina ciudad.

—

En el mismo vapor llegaron los jóvenes esposos Pedrito Mendieta y Yoyín O-Farrill, cuyas bodas se efectuaron recientemente.

DAMAS ISABELINAS

En el «roof garden» del Hotel Plaza celebrará el Subcomité de Propaganda de las Damas Isabelinas su acostumbrado bridge-té semanal, el próximo martes, de tres de la tarde a ocho de la noche.

A juzgar por el número de mesas separadas hasta el momento, promete verse este acto muy animado y concurrido.

Como sabemos, sus productos se dedican a la gran campaña que sostiene la benemérita institución cuyas actividades se desarrollan en el Sanatorio «La Esperanza» y en la cocina económica que sostienen en el Cuartel de San Ambrosio.

He aquí las damas que han separado mesas para este bridge-té:

Ofelia Rodríguez de Herrera, Nena Machado de Grau, Edelmira Ventosa de Pereda, María Montalvo de Soto Navarro, Amparo Martín de Mesa, Cuca Larrea de Oyarzún, Gloria Sánchez Galarraga, Margot Caballero de Cañas, María Teresa Triay viuda de Gil del Real, Sofía Rodríguez de Monteverde, Fifita Pérez de Fernández Marinello, María Teresa Marty de Barraqué, Julia D. de Villegas, María Vermay de Campanería, Margarita Valdés de Fernández, Nena Nodarse de Beltrán, Adriana Lancis, señora Doniphan, Lolita Vidal Lage, Pilita Pérez de Rosell y María Antonieta Pérez.

Por el teléfono FO.-1309, de la secretaría del Subcomité, señora María López de Pérez, podrán reservarse hasta el martes las mesas.

TRIANON

Hoy se anotará un nuevo triunfo la empresa de Trianón con motivo de haber organizado una magnífica matinée.

Se exhibirán, comenzando a la una de la tarde, «Amarga victoria», por Lionel Barrymore; «Forasteros en Honduras» por George Sidney y Charles Murray; «Diablos con suerte», simpatiquísima cinta; una revista y una comedia.

En las tandas elegantes se volverá a presentar la gran cinta de Lionel Barrymore titulada «Amarga victoria».

EL CONCIERTO DE HOY

A las diez de la mañana se celebrará en el Auditorium el concierto mensual de la Orquesta Sinfónica de la Habana, cuyo programa se verá realzado con el concurso valiosísimo de la distinguida dama Dulce María Blanco de Cárdenas, cuyo talento artístico y bellísima voz son admirados en nuestros círculos sociales.

La Sociedad de Conciertos de la Habana, patrocinadora de los conciertos de la Sinfónica, nos comunica hacer público que en lo sucesivo quedará suprimida la trasmisión por radio de estos conciertos.

El programa de hoy es como sigue:

I

Segunda Sinfonía Op. 16, I.—Andante maestoso; II.—Andante; III—Allegro vivace. IV.—Intrada-Andantino sostenuto. Finale: Allegro. Glazounoff.

(Tres Canciones Rusas.)

a) La Estepa; b) Nana; c) Mi Patria, Alexandre T. Gretchaninoff.

Fidelio Oh! pérfido (aria), Beethoven, Solista: Sra. Dulce María Blanco de Cárdenas.

II

Serenata Española, M. Adam de Aróstegui, (1a. Audición.)

Rienzi. Obertura, Wagner.

NUESTRA SEÑORA DEL CARMEN

Carmita Raviño, conocida recitadora.

Carmen Angulo.

Carmen de Céspedes y Cortina, Carmen Soto Blanch, Carmen Gal, Carmen Pichardo, Carmen Vallés.

Carmela Marrero Bagarittum, hija de nuestro querido compañero Agustín Marrero Pomares, ex Presidente de la Asociación de Repórters.

Carmelina Pérez Ledón, bella señorita.

Carmelina Sarmiento, Carmelina González Castellano, Carmelina Revuelta, Nena Angulo, Carmen Menéndez Olivero, Carmita Carreño Rendueles, Carmita Pérez.

Carmen Miranda.

Carmen Freixas, Carmen Figueredo, María del Carmen Marzán, Carmen Rigol, Carmen López, Carmen Arche, Carmen de la Torre, Carmelina G. Pumariega, Carmelina Blanco y Arenas.

Nena Fáez, gentil señorita de bellísima voz.

Carmela Segura Menocal, Felicita del Carmen Vilanova, Carmen Lecuona, Carmelina García Baeza, Carmen Laguardia Orbide.

Carmita Cabarrocas y Rodríguez, bella señorita de la sociedad matancera que reside hoy con sus padres en esta capital y que tendrá un recibo en horas de la tarde.

Nena Castellanos, que forma parte de la directiva del Lyceum.

Carmen Bretón.

Carmela Pensado, directora de la Orquesta Filarmónica Femenina de la Habana, nueva institución organizada recientemente, que comienza la vida bajo los mejores auspicios y que está formada exclusivamente por muchachas. La señorita Pensado no recibirá en su día.

Carmen Pubillones Wade, que no podrá recibir hoy.

Carmen Paglieri, María del Carmen Colina, Carmita de Gordon, Carmelina Casas, Carmen Ramírez, Carmen Reyes Fernández.

Carmelina Giquel, quien nos encarga participar a sus amistades la suspensión del recibo bailable que había de ofrecer hoy en su residencia, por reciente luto.

Carmen Escobar Garrido, Carmen Mary Pérez, Carmen Carrillo, Carmen Fernández de Castro, Carmelina Gobancho.

Carmelina Ramírez Olivella.

Carmelina Carbonell Gastón, Carmelina Serrano, Carmita Becerra, Carmen Villamizar, Carmen Garden.

Carmela de la Milera, Carmen Morucho López, Carmelina Martínez Aparicio, Carmita Quintana Loyola, Carmencita País, Carmita Suárez Figueras, Carmela Melchor, Carmita Coll, Carmela Díaz.

Carmita Rodríguez Bellido, que no recibirá.

Carmen Prieto, Carmiña Lozano, Carmelina Novoa, Carmelina García Bohorque, Carmelina Herrero Barrié, Carmen Vega Torres, Carmela Astor.

Carmen de la Rúa, Carmita Ussia, Carmita Perellano, Carmen Bolívar, Carmelina Gutiérrez, Carmen Giralt, María del Carmen Radillo, Carmen López Fernández, Carmela Garrido, Carmen Mencía Arrondo, María del Carmen Pella, Carmela Medina, María del Carmen Valdés Gallol, María del Carmen Lorda.

Carmen Citarela Pennino.

Carmita Agra.

Carmita Castañeda, Cuquita García Ruiz, Carmen Mosquera Otero, Carmelina Aguirre, Carmita Urrechaga, Carmela O-Reilly Borrero, Carmela Rodríguez Domínguez.

Carmelina Cortés y Arroyo.

Carmelina Martínez Márquez, Carmelina del Río, María del Carmen Argote, Carmen Batista y Carmen Pérez Martínez.

Cuca Cubillas, Carmen Barbarrosa, Carmelina Rodríguez Pérez, Carmen Linares, Carmen Costales, Carmen Ventura, Carmelina Vilar, Carmela Carreras.

Carmelina Lamela, María del Carmen Echemendía, Carmen de la Vega, Carmela Enseñat.

Carmela Méndez Balboa, Carmita Torrens, Macusa Regalado, Carmen Rodríguez Fontanills, Nena Fernández Menéndez, Carmelina Capote García, Carmelina Lluria, Carmen Gradille.

Carmita Montero.

Carmen Blanco Miranda, Carmita Proías, Carmelina Vázquez Varela, Carmelina Estapé, Carmen Bianchi.

Carmen Antigas, Carmela Ochandorena, Carmen García Viña, Carmen Deus Villegas, Carmen Blanco, Carmelina Gómez de la Maza.

Carmita Díaz y Pérez.

Carmita Oña, Carmela Núñez, Carmita Isar, Carmen Campos Mendoza, Carmita Pérez Tousin, Carmelina Santo Tomás, Carmita Suárez Rivas.

Mirta del Carmen Díaz.

Carmelina Bérriz, Carmita Iraizoz, Carmelina Xiqués, Carmelina Ronquillo, Carmela García Domínguez, Carmita Pérez Cerra, Carmita Alemán.

Señorita Carmela del Río y González, que tendrá una fiesta en su residencia en horas de la noche.

Carmita Rivero López.

Y Olga Victorero Pontigo.

También saludamos en la festividad de hoy por celebrar su onomástico, al señor Carmelo Zafra, miembro destacado de la colonia andaluza, inteligente industrial y comerciante.

CARMELINA PEREZ LEDON

La bella señorita Carmelina Pérez Ledón, hija del doctor Gonzalo Pérez, ex presidente del Senado, y señora Hortensia Ledón.

La señorita Pérez Ledón se verá muy felicitada hoy con motivo de su santo.

EN LA FINCA «EL TREBOL»

La señorita Lolita Coroalles, encantadora hija del distinguido ingeniero Manuel A. Coroalles y de su gentil esposa Lily Morales, ofrecerá hoy una comida a un grupo de sus amigos con motivo de su próximo viaje.

La señorita Coroalles, una de las jóvenes debutantes de este año, embarcará en compañía de sus padres rumbo a Europa, donde permanecerá hasta el invierno.

Para la comida de esta noche, que se celebrará en su magnífica residencia campestre de la carretera de Jaimanitas, ha sido invitado un simpático grupo de muchachas y jóvenes de nuestra buena sociedad.

El baile, será amenizado por una magnífica orquesta.

LA BODA DE ESTA NOCHE

En la iglesia parroquial de Nuestra Señora del Carmen unirán esta noche sus destinos la gentil señorita Amalia Rivera y Campderrich, con el joven ingeniero y arquitecto señor Luis Espinosa de los Monteros y del Monte.

El hermoso templo de los PP. Carmelitas lucirá un artístico adorno floral obra del jardín «Milagros», cuyos notables floristas confeccionarán también el ramo de novia.

OPERADA

En la hermosa clínica Bustamante-Núñez, en el Vedado, fué sometida a la operación de las amígdalas, el pasado viernes, la gentil señorita María Teresa Capestany.

Dicha operación, de la cual se encuentra la señorita Capestany en estado satisfactorio, fué practicada por el doctor Miguel A. Avalos, notable especialista.

ACCIDENTE

La gentil señorita Fela Inclán, hija del señor José Inclán, antiguo amigo del DIARIO, se encuentra totalmente restablecida del sensible accidente sufrido hace poco en su finca «Capellanías».

La señorita Inclán, que se encuentra de nuevo en su residencia, se fracturó un brazo, habiendo sido atendida con el mejor éxito por el doctor Hausman.

EN LA PARROQUIA DE MARIANAO

Tuvo efecto anoche, en la Iglesia Parroquial de Marianao, la boda de la señorita María del Carmen Martí, con el joven Eduardo Beaupied y Comas.

Aparecía la iglesia bajo las galas de una lindísima decoración floral obra del renombrado jardín El Clavel, de los Hermanos Armand.

También del mismo jardín procedía el ramo de la novia, confeccionado exquisitamente con callas y crisantemos.

Apadrinaron a los contrayentes, los padres del novio, señor Eduardo Beaupied y señora Adela Comas.

Los testigos por ella fueron: los señores Ramiro López Mendoza, José Barreiro y Arturo López.

Por el novio los señores César Quintero, Carlos Delgadillo y Juan Rosado.

LA BODA DE HOY

En la residencia de la novia, en la Víbora, contraerán matrimonio hoy, la señorita Nena Olivas y Fernández y el doctor Ernesto Arias Rodríguez.

El Clavel, el siempre favorecido jardín de Marianao, confeccionará el adorno floral de la residencia, así como el bouquet nupcial.

BANQUETE HOMENAJE

Hoy, en el Círculo Militar y Naval, en la Playa de Marianao, tendrá lugar un banquete homenaje al doctor Miguel Céspedes y Alvarez.

Se lo ofrecen los médicos militares, con motivo de su retorno al Hospital Militar después de su labor al frente de la Secretaría de Sanidad y Beneficencia.

El adorno floral, de la mesa, correrá por cuenta del jardín El Clavel.

MARGOT LA ROSA DE OBREGON

La joven señora Margot La Rosa de Obregón, fué sometida ayer por la mañana a la operación de las amígdalas.

Dicha operación estuvo a cargo del distinguido especialista Pedro Manuel Souza, habiéndole sido practicada en el Instituto Clínico de la Habana.

DE DIAS

Se encuentra de temporada en la Habana en la residencia del distinguido matrimonio Antonio del Monte y Celia del Monte, la bella señorita Carmita de la Portilla y Martínez, quien se verá muy felicitada hoy por su onomástico.

EN EL CONSERVATORIO NACIONAL

El próximo jueves, a las cinco y media de la tarde, se celebrará en el Conservatorio Nacional de Música, que dirige la señora Pilar Martín de Blanck, la distribución de premios a los alumnos que los obtuvieron en los últimos concursos.

En ese interesante acto recibirán sus medallas y diplomas las señoritas Pilila Camacho, María Luisa Dueñas, Daisy Manzanilla, Silvia Guiral, Malvina Patrón y Angélica Fernández y el joven Orlando Martínez.

Además se ejecutará el siguiente programa a cargo de alumnos y ex alumnos de dicho plantel musical:

Programa

I

Repartición de Medallas y Diplomas a las señoritas Pilar Felipe Camacho, María Luisa Dueñas, Malvina Patrón, Silvia Guiral, Daisy Manzanilla, Angélica Fernández y al joven Orlando Martínez.

II

Polish Dance Op. 3 (a 4 manos), Scharwenka. Piano: señores Eddie Kirkland y Raul Miranda.

III

Vieni, Denza. Canto: señorita Oneida Padilla.

IV

Scherzo de una noche de verano, Mendelssohn. (a dos pianos). Señoritas Josefina y Loló Menocal.

V

a) Serenata, Moszkowski; b) Gavote, Bohm. Violín: Juan J. Fonseca.

VI

Adagio y Allegreto de la Sonata Claro de Luna, Beethoven, (a dos pianos). Señoras Rita María Gómez Colón de Coli y Alicia Masfera de Klitin.

VII

a) Preludio, Chopin; b) Marcha a la Turca de las ruinas de Atenas, Beethoven, (a dos pianos). Señoritas Amparito Molina y Graciella de los Reyes.

VIII

Plegaria de Tosca, Puccini. Canto: señorita Onelia Padilla.

IX

Danza Oriental (a dos pianos, ocho manos), Satter. Señoritas Rosita Almansa, Esther Rodríguez, Laura Suárez y Deniz González.

CARMELINA FERNANDEZ DE CASTRO

(Viene de la pág. ONCE)

Está de días hoy una simpática jovencita que recientemente cumplió quince años: Carmelina Fernández de Castro, hija de nuestro estimado compañero Jorge Fernández de Castro.

POR LOS CLUBS

HABANA YACHT CLUB.—Hoy será día de gran animación en la aristocrática sociedad de la playa de Marianao, que desde temprano se verá muy concurrida.

A la una se servirá el «almuerzo mambí».

Las regatas de botes motores por la copa «Habana Yacht Club», que debían celebrarse hoy por la mañana en aguas de dicha sociedad, han sido suspendidas.

MIRAMAR YACHT CLUB.—Un gran programa tendrá hoy el Miramar Yacht Club, que preside el distinguido caballero Mario B. de Rojas.

A las once de la mañana tendrá efecto en el «floor» de basket, un asalto de esgrima entre las representaciones del Miramar y del Colegio de Arquitectos.

Los vencedores serán homenajeados por sus contrarios con un almuerzo.

También se celebrarán en horas de la mañana las regatas de yachts clase Estrella, en opción a la copa «Directiva Miramar Yacht Club».

A las cinco y media de la tarde comenzará el té bailable con la orquesta de los hermanos Palau, hasta las nueve de la noche.

La simpática sociedad ofrecerá mañana lunes, a las nueve de la noche, un baile de gala en honor de la oficialidad del buque escuela «Presidente Sarmiento», surto en nuestro puerto.

Tocará una magnífica orquesta y podrán llevarse invitados.

CIRCULO MILITAR.—Para las diez de la mañana están anunciadas en el Círculo Militar de la playa de Marianao, las competencias intersocios.

En horas de la tarde se celebrará el té bailable. Este será amenizado por la renombrada orquesta de los hermanos Palau.

A las siete de la noche, la directiva de dicha sociedad recibirá a la alta oficialidad del buque escuela argentino «Presidente Sarmiento».

JAIMANITAS CLUB.—Como todos los domingos, celebrará hoy su animado almuerzo, al que asiste habitualmente un gran número de asociados.

Se bailará hasta las cuatro de la tarde a los acordes de la orquesta Havana-Casino.

COUNTRY CLUB.—En su hermoso terraza ofrece esta tarde el Country Club el té dominical, exclusivamente para sus asociados.

De seis y media de la tarde a ocho y media de la noche tocará la orquesta Havana-Casino.

PRO-ARTE MUSICAL

Aprovechando la estancia en la Habana de María Gentile, la notable soprano ligera italiana, la Sociedad Pro-Arte Musical, la ha contratado para un concierto, que se celebrará en el Auditorium el próximo viernes a las cinco y media de la tarde.

La distinguida cantante será acompañada al piano por el maestro Rotondo y en el programa, interesantísimo, figuran obras clásicas, modernas y algunas arias de ópera.

También la Sociedad Pro-Arte Musical ofrecerá el jueves su tarde artística que estará a cargo de la señorita Helen Metzger, distinguida pianista discípula de Jascha Fischermann.

De estos dos magníficos conciertos daremos a conocer más detalles próximamente.

ADELAIDA BRU Y JIMENEZ

Se encuentra de temporada en esta capital, en la residencia de sus tíos, el doctor Ponce de León y señora, en el Reparto Almendares, la bella señorita Yayá Brú, de la sociedad de Remedios.

La señorita Brú guarda luto reciente y permanecerá en esta capital corto tiempo.

Edel FARRES.

EN SU SANTO

La gentil señorita Carmelina Fernández Jubert, poseedora de exquisita voz de soprano, que hoy se encuentra de días. La señorita Fernández Jubert no recibirá.

Noticias de Palacio

EL PRESIDENTE

Continúa en su finca de recreo de Santiago de las Vegas el Presidente de la República. Con ese motivo, fueron muy pocas las visitas a la Mansión del Ejecutivo.

LEY SANCIONADA

Ayer sancionó el Presidente de la República, la Ley votada por el Congreso, por la que se concede un crédito de veinticinco mil pesos, para auxiliar a los damnificados por el ciclón, que últimamente azotó la costa sur de Pinar del Río.

NOMBRAMIENTO

Por decreto presidencial ha sido nombrado el señor Remigio Valido y Rivero, agente consular de Cuba en Nassau.

REGISTROS MINEROS APROBADOS

El Presidente acaba de firmar un decreto aprobando los registros mineros siguientes:

Lili, Sinai, Olga, Romanita, Progreso Segundo, Loyal Segundo, Bertoldina y Fraternidad.

TARIFAS MODIFICADAS

Por decreto y a propuesta del Secretario de Agricultura, el Presidente acaba de aprobar ciertas modificaciones que se han introducido en las tarifas marítimas del Puerto de Baracoa.

RIFA AUTORIZADA

Se ha concedido autorización a la Directora de la Escuela Reformatoria de Aldecoa, para efectuar una rifa, destinando sus productos al sostenimiento de un pabellón de voluntarias.

VISITANTES

Durante la mañana de ayer el Secretario de la Presidencia recibió la visita de distintos elementos particulares así como también algunas comisiones de comerciantes que se interesan por la Ley pendiente de la resolución presidencial, que establece la jornada de ocho horas en el comercio y crea impuestos así como también establece el cierre obligatorio de doce del día a dos de la tarde.

A FAVOR Y EN CONTRA

En Palacio se están recibiendo durante estos días, numerosos telegramas de entidades comerciales e industriales de la Habana y del interior de la Isla, en los que se trata acerca de la Ley de las ocho horas, a que nos referimos en la noticia anterior.

Hasta el presente están divididas las opiniones de los comerciantes, pues mientras unos piden al Sr. Presidente sanción de la Ley, otros aceptan la jornada de ocho horas, pero se oponen al cierre obligatorio diurno y al impuesto a que la referida ley se refiere.

La Ley de referencia, sigue en estudio en Palacio y en las Secretarías de Agricultura y Hacienda.

Las fincas dedicadas al cultivo del café en Oriente han aumentado grandemente desde el año de 1925

El valor estimado de la cosecha de 1932 pasa de cuatro y medio millones de pesos, menor que en 1931 que alcanzó la cifra de 6.5 millones. El promedio de jornales fué de 0.60

Un interesante cuadro estadístico sobre la producción de Café y Cacao en la provincia de Oriente en los años de 1925 a 1932, acaba de ofrecernos la Comisión Nacional de Estadísticas y Reformas Económicas que preside el señor Domingo Espino.

De dicho cuadro que contiene la Importación y Exportación de esos productos en los mismos años, resulta que el número total de fincas dedicadas al cultivo del café en 1932 en aquella Provincia, alcanzó a 4.462, con una área de producción de 41 316 hectáreas y un rendimiento de 578 426 quintales, observándose que el número total de fincas dedicadas a ese cultivo ha venido en aumento desde el año 1925 que sólo habían 2.854 y anotándose una disminución de 16.439 quintales en el rendimiento de 1932 en comparación con el 1931 que ha sido el año de mayor producción en los 8 últimos y en los cuales a excepción del 1926, ha ido en aumento esa producción de año en año.

En la recolección de dicho grano en 1932 se emplearon 27.268 personas, de ellas varones 18.415 y hembras 8.853.

El promedio de jornal pagado fue de 50 centavos, el más bajo de los 8 años que aparecen en el cuadro, pues en 1925 ese promedio fué de 1 peso 25 centavos y en 1931 de 65 centavos.

El valor estimado de la cosecha ha sido en 1933 de 4.627.408 pesos 00 centavos, mucho menor que el de 1931 que fué de 6.545.515 pesos 00 centavos y menor también que el de los años 1925 a 1930.

El precio promedio de venta del quintal en crudo, ha sido en 1932 el de Puerto Rico $42.00 el del país $14.64 y el de Centro América $30.00; el del año 1931 resultó de $43.50-$23.89 y $29.77 respectivamente.

La importación de café crudo y molido, ha tenido baja en el año 1932, comparado con el año 1931, pues en este año importamos 849.455 kilos con un valor de $301.956 contra 147.956 contra 147.093 kilos con un valor de $48.026 o sea una diferencia de menos de 702.362 kilos y $253.930 en 1932. En las partidas de importación consignadas está comprendido el crudo y una pequeña partida tostado.

La exportación de café crudo en 1932 alcanzó en total a la cantidad de 6.088.932 kilos con un valor de $1.205.975 exportando a los Estados Unidos de América 4.038.534 kilos con un valor de $824.859 pesos y a Francia 1.134.225 kilos con un valor de $204.606. A las Islas Canarias se exportaron 193 kilos con un valor de $89.00 centavos a España, Alemania y Holanda exportamos el resto en pequeñas cantidades.

En cuanto al cacao, las fincas en producción en 1932 eran 924 número inferior a las de los 7 años anteriores, pues en 1931 habían 995 y 1.278 en 1925.

El rendimiento total de la cosecha en 1932 ha sido de 26.465 quintales contra 42.432 quintales en 1931, rendimiento que ha venido a menos desde el año 1927 que fué de 86.076 quintales, pues en el año anterior de 1926 había sido de 98.224 quintales y en 1925 de 74.928 quintales.

El valor de las cosechas han sido en 1932 de 72.778 pesos contra 180 336 en 1931 siendo la menor en los 8 años la de 1929 que fué de 334.962 pesos alcanzando el mayor valor la de 1926 con 1.473.360 pesos.

Las personas empleadas en 1932 fueron 812 todos varones menor que la de 8 años anteriores. En 1931 se emplearon 1.139 y el mayor empleo fué en 1926 con 1.500 varones.

El promedio de jornales ha sido en los años de 1931 y 1932 de 60 centavos, en 1929 y 1928 de un peso cinco centavos en 1926 de un peso veinte centavos y en 1925 de un peso veinticinco centavos.

La mayor parte de nuestra importación de cacao en grano ha sido de los Estados Unidos de América, en cuanto a los años 1925 a 1927 pues en los años 1928 a 1931 esa importación en su mayor parte fué de Venezuela. La importación de cacao en 1932 fué en total de 1.086 kilos con un valor de 219 pesos.

En cuento a la exportación la casi totalidad de ella la hemos hecho a los Estados Unidos en los años de 1926 a 1932 salvo unas pequeñas partidas que hemos vendido a España y a Francia.

La exportación en total ha tenido un descenso en el año de 1932 que fué de 557.558 kilos con un valor de 45.495 pesos en comparación con los años de 1931 a 1930 que ha sido de 563.308 y 836.551 kilos, con un valor de 62.457 y 111.880 pesos respectivamente.

De nuestra exportación en los 8 años últimos la más elevada ha sido la de 1926 con 1.107.682 kilos y un valor de 350.885 pesos.

Los interesantes trabajos estadísticos a que nos tiene acostumbrado el señor Espino, presidente de la Comisión Nacional de Estadística, justifican la continua y perseverante labor de sus oficinas.

N. GELATS y Cía.
Habana. BANQUEROS Aguiar 106-108
Vendemos cheques de Viajeros
Pagaderos en todas partes del mundo
y Cartas de Crédito Circulares
en las mejores condiciones.
"SECCION DE CAJA DE AHORROS"
Recibimos Depósitos en esta Sección Pagando el 2½ por 100 Anual. Todas estas operaciones pueden efectuarse también por Correo.

Anúnciese en el DIARIO DE LA MARINA

TESORO DEL ESTÓMAGO
CASTAÑO Y ALBAT
MARCA REGISTRADA
TONICO DIGESTIVO Y ANTIGASTRALGICO
50 años de éxito. Cura pronto todas las enfermedades del estómago e intestino. Venta en Farmacias.

M.E.C.D. 2016

Editado por la Compañía DIARIO DE LA MARINA (S.A.) cuyo programa consiste: «En la defensa de los intereses generales y permanentes de la Nación cubana, de los especiales de la Colonia española establecida en la misma y de la unión y armonía entre los diversos elementos que conviven en el país». — Artículo 1º de los Estatutos.

D I A R I O D E L A M A R I N A

Fundado en 1832. Dirigido hasta 1919 por don Nicolás Rivero y Muñiz. Oficinas: Habana, Prado 103; New York, Joshua B. Powers Inc. 320 East 42 nd. Street.

TELEFONOS: Dirección..... A-4151 — Administrador, Contador, Anuncios, Suscripciones.... Quejas, Talleres y Correo .. .. > M-7911—M-7912—M-7913 — Jefe Redacción: A-3205 — Clasificados: A-3333 — Agencia de Marianao.. .. .. FO-7380

Precios de suscripción al DIARIO DE LA MARINA
Habana y Provincias:
Mes: $1.20. Trimestre: $3.25. Semestre: $6.25. Año: $12.00
Extranjero:
Trimestre: $4.25. Semestre: $8.00. Año: $15.00.
Edición Dominical (para el extranjero solamente):
Semestre: $3.00. Año: $5.00.

DIVAGACIONES DE UN ESPAÑOL

DE SANTA EULALIA ASTUR A LA ROTATIVA DEL DIARIO

Por JOSE AIXALA

EN dos sesiones nocturnas, he revivido tiempos lejanos y días febriles, en lectura amena, siempre interesante y con sabor de mano maestra. Confieso que no lo esperaba así. Cuando un hijo se dispone a biografiar a un padre, ya de antemano, el lector descuenta, mentalmente, la frondosidad de las ramas con poco fruto. Hay una especie de querer tan empalagoso que muchas veces empequeñece lo grande por la persistencia de datos vulgares. El amor filial los amontona con daño manifiesto para el público a quien no le interesan meticulosidades y naderías, que suelen ser la montaña del ridículo.

El Conde del Rivero, en su obra acabada de publicar, bajo el título de «CON LA ESPADA Y CON LA PLUMA» ha sabido producirse con maña y acierto al hablar del autor de sus días. Y es justo, alaba aquí la especialidad del género, la particularidad de su aspecto y conjunto, con su escritura, acertada, de relevante atractivo con maestría incuestionable.

Cuando una obra sugestiona y el interés se acrecienta, es que el mental secreto de su composición, ha tenido el privilegio de lo discreto y firme, de lo revelante y acogedor. De aquí proviene la imantación de su lectura. Tiene aquel anhelante avanzar de cada página y de cada capítulo, en razón de sumergir el espíritu del lector, especialmente de quien haya vivido los sucesos en gran parte, en un mundo viejo revivido en este libro, que me ha sido enviado con honrosa dedicatoria, el cual he devorado casi sin sentir, las horas que le dediqué.

En su carátula hay un acierto de M. Miguel: es la mirada de don Nicolás. Ha sido una feliz disposición porque en los ojos de la figura, se recuerda la impresionable influencia que ejercía, por su dominio y dulce atractivo. Pero en su fondo, también había el misterio de las grandes profundidades, de lago quieto con inmensa hondura, ante lo cual el ánimo respeta y teme. Y éste era uno de los secretos del talento humano.

De todos los que trataron de cerca al creador de las «Actualidades» nadie podía medir, calibrar y aquilatar su obra de luchador y de español, como el Lcdo. don León Ichaso, especie de aparato de observatorio que registra sensibilidades escapadas a nuestra grosería de los sentidos. Hay en Ichaso cierto paralelismo de ideas y sentimientos, de base cultural, participación política, contacto educativo. Hay además unidad legitimista que en el publicista vasco se hace más comprensivo y más acertado, algo dúctil a la psicología de don Nicolás. Ninguno de sus propios hijos porque aun en esta complicada y sencilla exposición paradógica, se requiere el don de mil cosas con el espolvoreo metódico de una amistad sincera y una admiración capacitada de lealtad a la obra y a la vida del biografiado, en este libro recomendable y veraz.

El que de seminarista llegó a personificar el DIARIO DE LA MARINA en su vocero de opinión y en su impulso propagandista, de severa moral sin ridiculezas y con la autoridad de sus doctrinas de eficacia social de vigilante interés, de suma compenetración con sus lectores ,había sido en sus mocedades un estudiante seminarista. Por influencias del medio o impulsos de su recta conciencia, desvío hacia sectores de lucha menos apostólicas quizás, pero de vital interés para la política en marcha, que, al fin y al cabo, es el interés de un pueblo. Pero los estudios del Seminario no sólo sirven para conducir a cantar misa, sino que al tomar rumbos circunstanciales quienes se educaban para fines de moderación, hallaron en sus reglas y en sus doctrinas, materia de combate resistencias superiores y hábitos de defensas, de superioridad, de peristencia que, a la postre, también florecen en yemas de fertilidad para frutos de orientación, de sabiduría y de habilidad gentil.

Don Nicolás sintió el carlismo, y allá se fué desempeñando su pepel en pos de una suerte ya que en el fondo del carlismo, había una razón fundamental, un aspecto de liberal de legitimismo que los azares de la monarquía en sus componendas y escándalos, colocaron la España en el disparadero de la guerra civil. Fué nuestra ruina y nuestra desgracia. El que escribe estas líneas, sintió una fiera odiosidad por todo el carlismo. Había vivido entre su lucha y sus desastres. Y todo hombre legitimista, tenía en mí un feroz adversario. Por eso sentí repulsión por don Nicolás. Cuando andando los años nos tratamos y engrampamos una serena amistad, al confesarle cuanto le había odiado, por ser carlista, sintió profunda impresión dolorosa. Don Joaquín Gil Real, con una disertación sobre la doble personalidad del publicista, nos cautivó y nos acercó más, hasta alcanzar en mí, admiración y en don Nicolás una buena voluntad hacia el luchador catalanista, empeñado en hacer comprensible nuestra idealidad.

Sin duda alguna, estas anomalías espirituales, despertaron en mí, una época casi desvanecida de la mente, pero renovada ahora con la lectura de esta obra que comento de tiro rápido, y sin aquilatar, filosóficamente ,el curso dejado en la lejanía de la historia ya brumosa, confusa, sin deseos de hurgar en ella.

De nuevo he visto el nombre de Boet, el del Toisón de Oro q. por su mala estrella murió tísico en el Hospital Militar de la Habana. Y pasan Miret y Savalls, y me horripila de nuevo la matanza de Montejurra. Desfila Moriones y Despujols con la proyección de sus luchas entre hermanos, con el desangre de nuestra España que inmoló juventudes por caprichos e intereses de una monarquía que ha sido, digan cuanto quieran, el desastre mayor que ha sufrido nuestra patria.

De todas las escenas entre carlistas y liberales, me impresionó de una manera patética la muerte brutal de un capitán y el desespero de su mujer que se detalla en el capítulo de la «PRISION DEL CORONEL SANCHO». Sobre España pesaba una maldición sin duda, para desangrarse con tanta facilidad!

Pero si chispea interés esta parte primeriza de la vida de don Nicolás, no es menos sugestiva la que se produjo en Cuba desde «EL RELAMPAGO», del señor Sáenz, a ese «Final de Norma», especie de curso histórico-legal de nuestra vida en Cuba, salpicada de falaces mentiras y disfraces equívocos, en lo cual todos pusimos nuestras manos.

Los que fueron hombres cumbres de la milicia española al contacto de una realidad y vistos a distancia, se pliegan como acordeones. Sus figuras gallardas se achatan, sus dotes diplomáticas se desvanecen. Llegan a tal punto sus empequeñecidas figuras que sin quererlo declarar, nos preguntamos a solas:

—¡Pero cómo fué posible tanto mediocrismo, tanta desgracia e ignorancia supina?

El acierto del Conde del Rivero, al planear este libro, es, sin duda alguna, la manera sucinta, la forma rápida, el asunto escueto, que informan al lector a través de sus páginas llenas de invisibles y latente maestría, a fin de no distraer la atención del que lo lea, para interesarlo en el camino emprendido. No cansa, porque no decae; no se acuerda uno del amor filial que lo dicta, porque es mayor cuanto se destaca en la personalidad del biografiado.

Hay unas pinceladas dedicadas a la que fué Doña Herminia Alonso, que a pesar de su fiel colorido no se puede decir ni culpar de amontonamiento. Resulta una hermosa descripción, de belleza y bondad, de angélica expresión y amable sentir, que dan ganas de besarle la mano mentalmente y decir al Conde unas palabras de exquisito y refinado sentido. ¡Quién no siente por su madre ese susurro del alma que engrandece amores y santifica recuerdos!

Mi temario no ha sido de extracto, sino de aplauso, para un libro sustanciando cosas pasadas que adquieren una novedad en su advenir y recordar. Es algo de suma importancia que dejo al lector para que enfoque figuras históricas y flaquezas íntimas. Para que, de soslayo, se recuerde lo que ya no tiene remedio y posiblemente ni era remediable en su tiempo, por el ambiente, por su vecindario internacional y diez mil aspectos más, buenos para pensarlos a solas, y no para divulgarlos a la aventura de comentarios torcidos.

El Conde del Rivero ha escrito un libro con férvido amor y devoción, pero con el arte de publicista, con el acicate de un interés didáctico, con la fortuna de un acierto evidente. Por eso digo, «Gracias», y por esto extiendo una sincera felicitación de compañero, si bien, el último en la redacción del DIARIO.

UN EJERCITO DE DESTRUCCION INVADE A NUEVA YORK

Las termitas, diminutos insectos que horadan la madera, ponen en peligro varios edificios. —Tiene una organización social superior en muchos casos a la humana. —Los ejércitos defienden al proletariado, que construye túneles y ciudades. —Las termitas son ciegas y secretan una sustancia más dura que el cemento.

LOS sabios les dicen «reticulitermes hesperus»; su nombre corriente es **termitas**, y el vulgo las llama erróneamente «hormigas blancas». En los últimos días han recibido en Nueva York tanta publicidad como si se tratara de un sensacional caso de divorcio. Periódicos y revistas se ocupan a espacio de este pequeño insecto, que escasamente mide tres milímetros de largo.

Pero no es para menos: El doctor George E. Sanders relató a la Sociedad Entomológica de Nueva York que toda una fila de casas de Westchester, varios edificios en el norte de New Jersey, un teatro de Times Square, algunos edificios de oficinas en Manhattan, Brooklyn y Queens, lo mismo que muchos postes de telégrafo y muebles, los están devorando, literalmente, estos diminutos ciegos hambrientos que aparecieron en Nueva York, sin que se sepa de dónde han han venido.

Las termitas de Australia y del Africa, que son un poco distintas de las de los Estados Unidos, llamaron poderosamente la atención a Maeterlink, quien en su obra «La vie des termites» describe minuciosamente la organización social del insecto, superior en muchos casos a la humana. Tienen una clase trabajadora, por ejemplo, y una casta especial de guerreros. Construyen ciudades hasta de siete metros de altura y almacenes para el invierno; y en sus habitaciones mantienen una temperatura uniforme en todas las épocas del año. En el oeste de los Estados Unidos el insecto es bien conocido, y en el Sur causa daños anuales que se calculan en 29 millones de pesos. Don Carlos Dávila las encontró hace algún tiempo en Chapell Hill, North Carolina, donde la municipalidad gasta enormes sumas todos los años para exterminarlas, pero la lucha contra ese ejército de destrucción es dificilísima.

En efecto según anota Waldemar Kaempfert en el **New York Times**, «grandes capas de hielo han pasado sobre la tierra, los continentes se han roto, los volcanes han inundado de lava y ceniza grandes extensiones, las montañas se han desbaratado, mares enteros han aparecido y ahora separan al Africa de Europa y a Inglaterra del Continente, los climas han cambiado, la tierra se ha agrietado, pero a través de todos estos cataclismos ha salido la termita con inquebrantable serenidad terciaria».

«Nosotros los humanos — prosigue—sólo tenemos poco más de un millón de años de edad, pero hace trescientos millones de años había ya termitas devorando madera y destruyendo ciudades indestructibles. Limpiaban los huesos del último dinosauro antes que apareciera el hombre».

La civilización tiene mucho que aprender de las tarmitas. Ellas mantienen una disciplina de acero, y un sistema económico de distribución tan perfecta que jamás han conocido la crisis ni la depresión; construyen ciudades que no pueden quebrarse si les cae encima un arbol, y que hay que destruír con dinamita. Sus soldados pueden destruir al enemigo (su principal enemigo es la hormiga) arrojándole una secreción química mortífera.

La sociedad de las termitas se divide por lo general en tres castas principales: la de los monarcas, la de los trabajadores, y la de los soldados. Estas dos últimas son estériles y no tienen sexo. Los trabajadores son los de menor tamaño y los más débiles; pero aún así, consiguen el alimento y construyen las casas para todos, revistiéndolas de una secreción que al secarse es más dura que el cemento. Los túneles que construyen son parecidos a una mina de carbón. Cuando notan que una galería está llegando cerca a la superficie y a la luz, vuelven atrás siempre huyendo al sol. Los soldados tienen poco que hacer hasta el momento en que se presenta una emergencia. Entones entran en acción, con sus poderosas mandíbulas, muy parecidas a las de la langosta, o con la secreción química venenosa... Al descubierto, una hormiga siempre vence, pero en los túneles el guerrero termita jamás sale derrotado.

La reproducción está encomendada al rey y a la reina. El primer día claro y cálido después de la primera lluvia del otoño, los trabajadores abren un agujero en su edificio, y por él salen fuera el rey y la reina, que tienen alas. El agujero vuelve a cerrarse inmediatamente. A algunos metros de distancia se deshacen de las alas y el macho fertiliza a la hembra. La progenie que tiene sexo se va a formar otras colonias. El rey y la reina cuidan de los pequeños hasta que haya suficientes obreros que se encarguen de alimentar a los demás, y luego se dedican a la reproducción. La reina llega a ser una máquina de poner huevos, con una capacidad de 50,000 por día. El rey es pequeño y no tiene más oficio que ser el esposo de la reina. Cohabitan toda la vida, que puede durar hasta diez años.

Lo más sorprendente en las termitas es que no pueden digerir la madera que comen. En esta función tienen que ayudarle una multitud de gérmenes o protozoarios que viven en el aparato digestivo. Si esos protozoarias mueren, las termitas se mueren también aunque tengan el vientre lleno de comida.

Hojeando la colección del DIARIO DE LA MARINA

DEL LEJANO AYER

Por R. A. Catalá

Episodios, anécdotas, tradiciones y leyendas de la Historia de la Isla de Cuba

La fragata correo del 14 de mayo de 1767.—Pliegos misteriosos. —Gran actividad del Admor. de Correos José Armona.—Inquietud por el secreto de los pliegos.—Indiscreción del marqués de Cárdenas.—Asombro del gobernador por el contenido de los pliegos.

A la madrugada del 14 de mayo de 1767 entraba en el puerto de la Habana la fragata correo que llegaba de España. Según las banderas auxiliares no venía de Cádiz, como habitualmente, sino de la Coruña. Más de una vez había sucedido que la Corte despachaba los correos para Cuba desde el citado puerto del norte de España, sobre todo cuando deseaba ocultar el envío de ciertas noticias a América.

El capitán de la fragata correo traía esta vez pliegos importantes y estaba muy intrigado porque no eran para el gobernador, sino para un personaje que hacía tiempo, desde enero de 1765, había venido a establecer el servicio de correos terrestres y marítimos. Se llamaba José Armona y era íntimo de los ministros Squilache y Grimaldi, italianos favoritos de Carlos III, a quienes había llevado a su Gabinete.

A las seis de la mañana del citado día 14 de mayo hacía entrega el capitán de la fragata correo en la propia mano de Armona de los pliegos que tanto le intrigaban. La entrega se hizo en la casa de dos pisos construída para la Administración de Correos, a cargo de Armona, en la calle los Oficios frente a San Francisco. Dentro del paquete encontró Armona varios pliegos dirigidos a distintas autoridades de América, uno naturalmente para el gobernador Bucarely y carta de puño y letra del ministro Grimaldi en que le daba instrucciones de remitir todos los pliegos a su destino. El destinado a Bucarely fué entregado a poco de ser recibido por Armona y al abrirlo el gobernador y encontrar dentro una orden de que no se abriera el pliego lacrado hasta una fecha determinada, la preocupación subió de punto y todos sospecharon que se trataba de instrucciones con motivo de algún rompimiento de hostilidades con Inglaterra. Bucarely guardó el misterioso pliego en lugar seguro y esperó. Lo más que se hizo saber a las autoridades y a los vecinos de significación fué el rótulo del pliego en que con letra manuscrita se decía: "Guárdese en parte bien segura hasta llegado el día once de junio, a las ocho de la noche, en que deberá abrirse y cumplirse su contenido, so penas severísimas por la infracción".

Por su parte Armona leía y volvía a leer la carta que de su propio puño le escribía el ministro Grimaldi—a quien había tratado mucho en Aranjuez—con las instrucciones, queriendo desentrañar el contenido principal. ¿De qué se trataba? ¿A qué iba dirigido todo aquello?

"Con la mayor rapidez—le escribía el **lindo abate**—así llamaban en Madrid al ministro de Estado Grimaldi—debéis hacer llegar los adjuntos pliegos, por el mejor servicio del Rey, a sus destinatarios, con cargo, lo que se gastare, a la renta de correos". No podía ser más lacónico lo escrito con su fina letra femenina por el interesante personaje cuyos rasgos de escritura conocía muy bien Armona.

Este mismo funcionario, en las interesantísimas **Memorias** que dejó escritas sobre su estancia en Cuba y que guarda nuestra Biblioteca Nacional sin que nadie se ocupe de pasarles la vista (la inmensa mayoría ignora que existe allí ese tesoro histórico) al relatar los sucesos a que nos venimos refiriendo, dice que había pliegos para Nueva España, Guatemala, Costa Rica y el Perú, en las relativas cercanías de la Habana, que pudo enviar a toda prisa con propios especiales para hacer la entrega en propia mano a quienes iban dirigidos; pero también había uno para Buenos Aires y otro para Filipinas.

Era un verdadero **tour de force** el que tuvo que realizar Armona. En realidad la Corte lo sometió a una prueba terrible para conocer si tenía bien organizado el servicio de correos que se había puesto en sus manos. Armona habla en sus **Memorias:**

"Es difícil encontrar hombre que hubiera podido ganarme en actividad y organización en aquellos días. En una semana se despacharon diez y siete correos por mar y por tierra. El tiempo los favoreció de tal modo, que llegaron a todas partes antes de lo que regularmente podía esperarse. Acuérdome de que el gobernador de Campeche, Don Cristóbal de Zayas, me escribió diciendo que yo lo tenía asustado porque abierto el pliego enviado contenía otro cerrado dentro que no se podía abrir hasta que pasaran tantos días. ¿Pues para qué tanta priesa y para qué el "práctico" que me lo ha traído? ¿Ha desembarcado en la costa por venir más presto y excusar el rodeo por el puerto de San Francisco? ¿Para qué le dijo usted que desde la costa volase a encontrarme donde estuviese? ¿Tendremos que andar con los fusiles a cuestas? Yo contaba estas sencillas gracias de Zayas a don Antonio Bucarely, y fueron motivo para que entrase en cuidado, viendo amenazada de algún peligro la reserva que tanto encargaban las órdenes del Rey. Los pliegos para Filipinas se despacharon por el puerto de Acapulco en la goleta **Sinaloa**, cuyo viaje, aunque por tan vastos mares, fué muy regular. El marqués de Grimaldi me prevenía, sin hablar del contenido de los pliegos, que los de Filipinas se despachaban por cuatro vías diferentes. Primero, por el correo de gabinete muy experimentado Don Pedro Lentillac, que había marchado con pasaportes y créditos para atravesar por Europa el imperio de Rusia y embarcarse por un puerto de China para pasar a Manila; se le había mandado que volviese por Acapulco, Méjico y la Habana, donde yo le haría dar cuanto pidiese a su retorno. Segunda, por la Habana y Acapulco. Tercera y cuarta vía, por un navío francés y otro holandés, que hacía viaje a China desde sus puertos. El correo de gabinete ganó a todos. Llegó a Manila cinco días antes que la **Sinaloa**. El administrador de la estafeta de Manila le dió cuanto quiso, y quiso poco. No fué de su gusto volver por Acapulco, atravesar Nueva España y hacer el viaje por mar a la Coruña o Cádiz. Volvió, pues, a España por donde había ido al Asia, y llegó a Madrid con perfecta salud. Los demás pliegos llegaron bien a sus destinos, y los gobernadores me avisaron sus recibos por los mismos que se los llevaron". Como se ve, aquel funcionario alcanzó un éxito inesperado. En Madrid causó asombro la diligencia de Armona y la fama del correo cubano llegó hasta las nubes.

De más está decir que tanto Bucarely como Armona guardaron la más absoluta impenetrabilidad del secreto. Respetuosos a la orden recibida, primero se hubieran dejado matar antes que permitir la violación del secreto.

La agitación entre los vecinos preeminentes durante los días transcurridos del 14 de mayo hasta el 11 de junio fué cosa digna de haberla vivido, según las memorias de Armona, pues nunca manifestaron los habaneros tanta inquietud, tanta curiosidad. El marqués de Cárdenas fué uno de los que dió a conocer su ansiedad del modo más explícito y mereció una reprimenda del gobernador. Nadie sabía, el secreto que guardaba el pliego; pero el disimulo oficial debía llegar hasta que se ignorase la existencia del pliego mismo y mucho más el día fijado para que se conociera su contenido, por lo que al permitirse Cárdenas en una de las tertulias del gobernador hablar acaloradamente del asunto, anticipando varias profecías sobre lo que pudiera ser o no ser el secreto, el hermético y grave Bucarely obligó a poner punto en boca al indiscreto marqués.

Llegado al fin el día ansiado, el gobernador hizo una invitación especial para que las autoridades y amigos fueran a las ocho de la noche a su casa a tomar una jícara de un suculento chocolate que le habían regalado. Mucho antes de esa hora estaba la casa de Aróstegui—en donde vivía la primera autoridad—llena de más gente que la que en realidad deseaba el discreto gobernante.

Rasgado el sobre con mano temblorosa por Bucarely entregó el pliego al secretario Peramás y éste con voz entera leyó su contenido. Con gran asombro se enteraron de la Real Pragmática sanción del rey Carlos III en que se ordenaba la expulsión de los jesuítas del territorio de España y de sus colonias de América. El gobernador besó el pliego y se lo llevó a la cabeza, en señal de acatamiento.

LOS EFECTOS DEL CALOR EN LA VIDA DIARIA

IMPORTANCIA de la VENTILACION ARTIFICIAL

El ventilador eléctrico, uno de los más fieles aliados del hombre en su perpetua batalla para rodearse del confort que hace agradable y placentera la vida, ocupa nuevamente un plano de actualidad al brindarnos sus incansables servicios durante los sofocantes días de nuestra prolongada y calurosa temporada veraniega.

El calor —he aquí nuestro enemigo común, que anualmente nos hace una larga visita y que molesta por igual a todos, humildes o poderosos— jóvenes o viejos.

Desde la creación del universo todo ser humano ha sentido la necesidad de fresco. El hombre primitivo se bañaba en el río o en el mar cuando sentía calor, ya que por regla general las viviendas se instalaban cerca de las aguas.

Cuando era imposible apelar al baño, se utilizaba una hoja o rama de árbol para echarse fresco; y los que, por su posición, tenían esclavos, dejaban que éstos se entretuviesen echándoles fresco. Estos mismos ventiladores humanos servían también para producir refrigeración, mediante el penoso procedimiento antiguo empleado en países distantes de las montañas que tenían hielo todo el año.

Cuando se inventó el ventilador eléctrico, a pesar de que era una necesidad en el hogar y en el trabajo, tardó mucho en generalizarse, debido a la natural disposición humana de dudar siempre de los demás. Se necesitó mucha propaganda y mucha labor de vendedores para hacer que las fábricas, las tiendas, las oficinas y las casas instalasen ventiladores eléctricos. Todavía hoy existen infinidad de establecimientos y casas que resultarían mucho más atractivas si estuviesen provistas de buenos ventiladores eléctricos.

¡Imagínese Ud. lo que sufre un enfermo en una habitación calurosa, sin una persona que le eche fresco? ¿Ha estado Ud. alguna vez en una iglesia dormitando mientras se decía el sermón por el mucho calor que hacía? ¿Recuerda Ud. alguna función de teatro donde sudaba Ud. a mares por el calor de horno que se sentía en las butacas? ¿Ha tratado Ud. de comer alguna vez en un restaurant donde la falta de un ventilador ha hecho que las moscas y el calor pudieran más que su apetito? ¿Ha jugado Ud. bridge, dominó, pocker, o cualquier otro juego de salón en una casa donde no podía Ud. quitarse el saco y el cuello y arremangarse la camisa cuando la falta de un ventilador impedía la concentración de su pensamiento en el juego? Indiscutiblemente uno puede trabajar o divertirse mejor cuando las condiciones son ideales. Y en tiempo de calor es indispensable un ventilador para mitigar la influencia enervante de la temperatura ambiente.

De ahí que como decimos al principio, se considere al ventilador eléctrico como uno de los más fieles aliados del hombre por rodear a éste del confort y bienestar que origina, como dijo el novelista, "la alegría del vivir".

Un día en Nueva York

El talento de Fritz. Los secuestros continúan. Lehman trata de evadir la nueva ley

Por WALTER R. DOUGLAS, redactor en New York

LA prensa mundial no conoció la historia de Fritz. Ningún Comité patriótico ha pensado en elevar un monumento a Fritz. Fritz era un héroe como pocos. Un valiente que murió cumpliendo su deber. Fritz no tuvo que cruzar el Atlántico como Lindy. Ni tuvo que regalar su finca en Hopewell cuando la depresión rebajó sus ingresos de modo que las contribuciones sobre la finca resultaban onerosas. Fritz nunca tuvo fincas. Ni sufrió con la depresión. Para Fritz esos gestos de filantropía que se publican en los periódicos, que son aceptados con sonrisas exteriores y maldiciones interiores por municipios arruinados. Fritz no entendía matemáticas y poco significaba para este policía heroico que un héroe de fama internacional, en un gesto de desprendimiento, regalara «para un orfanaje» una finca que pagaba contribuciones de dos mil y pico de pesos, y que necesitaba empleados que costaban de cinco a diez mil pesos anuales. Fritz había visto bastante en este mundo y sabía mostrar sus dientes cuando se elogiaba en su presencia esos actos de desprendimiento de nuestros filántropos». Porque Fritz era empleado municipal y comprendía que esos regalos son destructivos para los municipios pequeños y arruinados.

Cerca de Utica, Nueva York está señalada la lápida que anuncia al viajero: Fritz, 1918-1933, vivió y murió como un héroe».

LEALTAD CANINA

Fritz estaba adscripto al quinto prescinto de Policía y era compañero inseparable de John Dooley, sargento. Los dos iban la otra noche en el auto del sargento. Los dos se detuvieron frente a una posada en las afueras. El sargento entró a refrescarse con la cervecita de tres con dos que Tony vendía adentro. La cervecita debió ser buena porque era la media noche y el sargento no regresaba. Fritz no se preocupaba porque desde su asiento podía ver a través de la ventana al sargento sentado al lado de una damita muy rubia con sendos vasos de ámbar frente a la mesa.

«Bing, bang, bing, bang», aulló el radio en el auto del Sargento Dooley. Fritz aguzó sus nobles orejas. «Auto 45», decía la voz en el altoparlante policial.

«Auto 45—repetía la voz cavernos de Headquarters. «Auto 45; en el camino de Elmira, una pelea; auto 45, en el camino de Elmira una pelea. Siracusa doce treintinueve, eso es todo». Fritz saltó del auto y voló hacia la posada. Rugió, saltó y finalmente entró, en la posada y corrió hacia el Sargento. Dooley vió a Fritz y cantó una canción obscena. Evidentemente la cerveza o el líquido de ámbar se le había ido a la cabeza. Fritz no tenía revólver, pero tenía la cabeza sobria. Saltó por la ventana a la calle y corrió hacia el camino de Elmira. Al llegar al cruce del camino de Oneida oyó una discusión.

ANTE UN DILEMA

Fritz prontamente se situó junto a la ventana de la casa de donde venían los gritos. Corrió un lado a otro y finalmente pudo encontrar una ventana abierta por donde saltó. Silenciosamente se arrastró hasta colocarse junto al cuarto donde discutían tres hombres y una mujer. La discusión había llegado a su clima y uno de los hombres sacando del bolsillo un revólver apuntó con resolución. Estaba ya listo a disparar cuando Fritz de un salto bajaba la mano armada. El revólver disparó; dos hombres y una mujer corrieron fuera de la casa. Fritz continuó su pelea con el hombre armado por un rato. Pero no pudo sostenerla por mucho tiempo. El hombre había recuperado su arma y disparado contra el asaltante. Herido, sangrando, con náusea y fatiga Fritz se tambaleó y miró a la ventana. LY auto con toda su fuerza. Un auto se detuvo frente a la casa. El agente Mulligan entraba con la pistola en la mano. «Fritz, aquí estoy»,—gritó Mulligan. Y miraron al hombre, mientras le ajustaban las argollas, le decía: «Este será tu último crimen, hampón infernal». Y luego a Fritz. «Has capturado al bandido más peligroso de Nueva York. Te darán una medalla». Pero Fritz no podía oírla. Allá en el paraíso de los perros policías, Fritz oirá la voz de los altoparlantes policiales aullando «Auto 54, auto 54». Y Fritz agitará sus nobles orejas atento siempre a la llamada del Deber.

OLA DE SECUESTROS

Cerca de un Millón de pesos en banqueros, políticos y otros de menor cuantía está actualmente en mano del hampa secuestradora. El negocio va tomando proporciones tan enormes, que probablemente se convertirá en una de las grandes industrias del país. Dice el Senador Copeland que Estados Unidos pagan de diez mil a quince mil millones de pesos al hampa en «protección» y en rescates. Actualmente hay más de media docena de personas de preeminencia local en manos de secuestradores. En algunos países se declara ley marcial por menos que esto.

EL GOBERNADOR Y LA NUEVA LEY

La firma banquera de Lehman Brothers anuncia una emisión de acciones nuevas y firman como «agentes» en vez de como banqueros. La innovación, según parece es con el objeto de evadir la nueva ley contra banqueros que suscriben las ventas de acciones. Como el Gobernador Lehman, amigo íntimo de Mr. Roosevelt, es miembro de la firma, sería gracioso si fueran los Lehmans los primeros en burlarse de la Nueva Ley contra estas emisiones sin garantía. La nueva ley exige al suscriptor banquero que ofrece valores a la venta, responsabilidad ulterior de los valores. El agente no tiene esa responsabilidad. Posiblemente si el experimento de Lehman tiene éxito, todos los banqueros volverán a las suyas, escondiéndose también, debajo de la palabra «agente».

Corresponsal.

BARBERAN Y COLLA

Por la Dra. MARIA CARACUEL DE RUIZ

—¿Y era de oro el «Cuatro Vientos»? abuela.

—No, hijito. Era solo de acero bien templado; pero valía más que si hubiera sido forjado en oro y diamante, porque nos trajo desde la Madre España dos héroes de la Ciencia, del valor y de la hidalguía.

—¿Y tú los conociste?

—Sí, hijito. Yo era entonces una mujer joven y bella, como lo es ahora vuestra madre y acudí con todas las muchachas de la Habana a verlos y admirarlos de cerca. En los salones del DIARIO DE LA MARINA, este periódico cuyos «muñequitos» tanto os divierten, el pueblo de la Habana los aclamaba, loco de entusiasmo. Ellos, amables y gentiles, ponían su autógrafo en abanicos, pañuelos, carteras y hasta en los sombreros.

—¿Y eran bonitos? abuela.—inquirió la voz de cristal de la nena.

—El Capitán era un hombre de aspecto sencillo y con una eterna sonrisa de bondad y confianza. El Teniente, más joven, era fuerte y apuesto y de una irresistible simpatía.

—Cuando yo sea grande quiero ser un aviador, como ese Capitán.

—Y yo me casaré con un joven como ese Teniente.

—Ellos salieron de Sevilla, la tierra de la luz y las flores en un amanecer de Primavera, risueño y prometedor. Y solo en treinta y nueve horas, cruzaron el Océano majestuoso y terrible, aterrizando en nuestra hermosa Isla. El noble pueblo de Camagüey fué el primero que tuvo la gloria de estrechar sus bravos pechos entre aplausos y vítores, desbordantes de amor y de entusiasmo.

Después vinieron a la Habana en su mismo aeroplano y aquí se les hizo un recibimiento como a dioses. Y dioses eran en efecto, de la Ciencia, el Amor y la bizarría. Se echaron a vuelo todas las campanas, repicando a gloria; silbaban las sirenas retozonas y alegres; las bocinas de los automóviles, oprimidas por manos nerviosas de emoción, cantaban la bienvenida y las almas estallaron de amores. Los brazos en alto iniciaban el amoroso y delirante abrazo con que acogíamos a nuestros hermanos, que tuvieron la gentileza de honrarnos, fijando en Cuba como hermosa meta de sus prestigios y sus ilusiones. Corteses y afables con los hombres, galantes con las mujeres, fueron imán para todos los corazones que se arrodillaron dentro de nuestros pechos, ante la grandeza de su heroica y temeraria hazaña. En aquellos inolvidables días respiramos el amor a plenos pulmones y nos embriagamos de gloria.

—¿Y qué más? abuela.

—De aquí pensaban partir para Méjico. ¡Méjico! ¡Pueblo hermano y sublime! Méjico se apresuró a recibirlos con todo su amor, todas sus galas y todas sus grandezas. Les tendió sus amantes brazos, trémulos de anhelos y santas emociones.... pero....

—¿Por qué lloras? abuelita.

—Méjico solo pudo estrechar a la Madre España en un desesperado y supremo abrazo de eterno dolor.

—No te comprendo, abuela.

—Era también un amanecer. Mas no lleno de albores como aquel en que el «Cuatro Vientos» se remontó airoso bajo el cálido cielo andaluz, llevando como heraldos del Amor y la Gloria a los intrépidos aviadores Barberán y Collar. El cielo estaba velado por densa niebla, la lluvia caía persistente como llanto anticipado y el ambiente se cargaba de negros presagios. Se les despidió con honda amor y profunda admiración, pues tuvieron hasta el desprendimiento de donar a los menesterosos varios premios en metálico, pero no hubo en el último adiós estruendo, ni algazara, ni siquiera sonrisas. Los corazones estaban oprimidos. ¿Por quén? ¡Misterio!.... El «Cuatro Vientos» se elevó en los aires y nunca más volvió a saberse nada de él, ni de sus heroicos tripulantes.

—¿No llegaron a Méjico?

—Ni a Méjico ni a ninguna parte.

—Entonces ¿se quedaron allá en el cielo entre las nubes?

—No sé...

—¿Y eso lo hizo Dios? abuela.

—¡No seas bobo! —increpó la nena—. Eso lo hizo el Diablo.

M.E.C.D. 2016

Información Católica

VARIOS CULTOS QUE SE ANUNCIAN PARA MAÑANA EN DIVERSAS IGLESIAS

En la iglesia de la Merced

Segundo día del Triduo en honor de San Vicente de Paul. A las ocho y media a. m. misa cantada por las alumnas del Colegio-Asilo San Vicente de Paul.

Predica el R. P. Guillermo Pinazo, C. M., sobre el siguiente tema: «San Vicente y la Caridad».

Se invita a las asociaciones de la iglesia de la Merced y a los fieles en general.

A todos los fieles se advierte que el jueves 20 del actual dan comienzo en la Merced los piadosos ejercicios de los Quince Jueves en honor de Jesús Sacramentado, a las cinco de la tarde.

En la Catedral.

Los Lunes de la Caridad a las cinco de la tarde por la Asociación de Nuestra Señora de la Caridad de la Catedral.

En el Cristo.

Los Lunes de San Nicolás de Tolentino en sufragio de las benditas almas del Purgatorio.

Por la mañana a las ocho.

Por la tarde a las cinco y media.

En la Parroquia de Jesús del Monte, el Jubileo Circular.

La Misa del Sacramento a las ocho a. m.

La reserva a las cinco p. m.

En los Redentoristas

Súplica perpetua por Coros al Corazón Eucarístico de Jesús y a la Virgen del Perpetuo Socorro que hacen sus Archicofradías desde las ocho y media a. m. a las cinco de la tarde.

En los Carmelitas del Vedado.

Solemne novenario en Línea y 16, en la iglesia de los Padres Carmelitas del Vedado.

Por la mañana a las ocho y media.

Por la tarde a las cinco y media.

A Santa Eduvigis

En las iglesias de Jesús María y José, Nuestra Señora de la Caridad y en la Parroquia del Vedado Misa cantada a Santa Eduvigis.

Juana Doval viuda de Polanco

Nuestra amadísima madre sigue en su delicado estado de salud, habiéndosele administrado la Santa Extremaunción por precaución, atendiendo a su enfermedad y edad.

Expresamos públicamente nuestra gratitud a su confesor, el P. Plácido Delgado, S. J., y al Párroco P. Francisco García Vega, por los solícitos cuidados espirituales que le vienen prestando; así como al doctor Ramón G Echevarría, que sigue poniendo a contribución, gratuitamente, cuantos medios pone en sus manos la Ciencia para alcanzar la salud de la enferma.

Dios le premie su inmensa caridad, ya que nuestros medios humanos no nos lo permiten.

A las Comunidades y Asociaciones seglares que nos han comunicado la encomendaban en sus oraciones, nuestra gratitud.

De un modo especialísimo a nuestros queridísimos adoradores nocturnos, que no cesan de rogar en todas sus Vigilias por su felicidad temporal y eterna.

Gabriel Blanco.

Hoy en la Hora Católica.

El programa de esta tarde en la Hora Católica de la CMW está a cargo de los RR. PP. Franciscanos. Harán uso de la palabra los RR. PP. Serafín Ajuria, superior de los PP. Franciscanos de San Francisco; Benigno Iturriaga, y Pedro Aranguren. El doctor Arturo Montó leerá su interesante conferencia titulada «El sufragio femenino». La parte musical está encomendada al coro Franciscano, y al señor Homero Rodríguez, que ejecutará dos piezas musicales con serrucho, acompañado al piano del Rvdo. P. Benigno Iturriaga.

Sintonice la Hora Católica esta tarde a las dos, en la CMW del DIARIO DE LA MARINA.

PARROQUIA DEL ESPIRITU SANTO

COFRADIA DE NUESTRA SEÑORA DEL CARMEN

El domingo próximo a las nueve a. m. se celebrará una misa solemne con sermón, en honor a Nuestra Señora del Carmen. 7 a. m. Misa de Comunión.

UNA MISA DE COMUNION GENERAL A LA VIRGEN LOURDES EN LA MERCED

La Congregación de Nuestra Señora de Lourdes celebró el martes 11 del actual Misa de Comunión general en la capilla de Nuestra Señora de Lourdes.

Ofició el Padre Bruno García, de la Congregación de la Misión.

El maestro señor Francisco Saurí amenizó la Misa y Sagrada Comunión.

A las nueve de la mañana, en la misma capilla, tuvo lugar la Misa solemne de ministros por los Padres Esteban Maestro-Juan, Hilario Chaurrondo y Guillermo Pinazo, C. M., como ministro celebrante, diácono y subdiácono, respectivamente.

La parte musical se interpretó bajo la dirección del maestro señor Francisco Saurí.

Después de esta solemne Misa se expuso el Santísimo Sacramento por el R. P. Ramón Subirón, superior de los Padres Paules de la Merced y director de la Congregación, quien asimismo dirigió su autorizada palabra a los congregantes y practicó el ejercicio mensual de Nuestra Señora de Lourdes.

Se terminaron estos cultos con la bendición y reserva del Santísimo Sacramento.

Se vieron muy concurridos.

Por los congregantes se cantó el Himno Popular de Nuestra Señora de Lourdes.

LA DISTRIBUCION DE PREMIOS DE LAS ESCUELAS PIAS DE LA HABANA Y LA VIBORA, EN LOS SALONES DEL CENTRO ASTURIANO RESULTO UN ACTO SOLEMNE Y GRANDIOSO

José de Calasanz, nació en Peralta de la Sal, habiendo desempeñado como sacerdote seglar importantísimas funciones en España de donde pasó a Roma y fundó unas escuelas para los pobres que llamó Pías.

Pronto se le unieron varios compañeros que constituyeron una Santa Congregación que se extendió rápidamente por Italia, Alemania, Bohemia, Polonia, Lituania etc., que al morir el Santo Fundador, exclamó: «Si contara con 10.000 religiosos al punto tendrían donde desempeñar su elevada misión».

España, Italia y Hungría deben a esta Escuela Pía numerosos sabios. ¿Quedaría Cuba fuera de este orden? No, ciertamente.

Ilustres cubanos en la Religión, Política, Foro, Banca se han educado en las Escuelas Pías de Cuba.

La labor, pues de los Escolapios es una labor nacional que Cuba debe agradecer de manera especial.

Una de las ramas de esta gran familia es la Escuela Pía de la Habana incluyendo la de la Víbora.

Dirige este centro un sabio y competente pedagogo el Rdo. Padre José Castelar, su labor en el poco tiempo que lleva es altamente patriótica, religiosa y social, en que se funda la Escuela Pía.

En el curso que termina se celebraron los siguientes actos que reafirman nuestro aserto.

La Jura de la Bandera, Homenaje al P. Fábregas, Una Fiesta Literaria, Bendición del Nuevo Omnibus, Navidad y los Niños, Nacimiento de Martí, Santo del P. Rector, Primera Comunión, Peregrinación al Cacahual y otras de menor importancia.

El P. Castelar en el curso que termina dió al Colegio San Rafael impulso digno de alabanza.

El sábado en los salones del gran Centro Asturiano se congregaba lo más selecto de nuestra sociedad, espectáculo verdaderamente emocionante.

El ruido constante del golpear de las máquinas y guaguas nos indicaba que algo extraordinario ocurría y era la Solemne Distribución de Premios de la Escuela Pía de la Habana y su sucursal la de la Víbora. De esta última es Director el Rdo. P. Pedro Refer, nuestro particular amigo.

Se ajustó el acto al siguiente:

PROGRAMA

Primera parte:

Himno Nacional.

El Porvenir de Cuba, (discurso), Rvdo. P. José Castelar, Director del Colegio.

Premios de Conducta

Capricho Español (piano) Antonio Nogués, por el señor José Guiu, alumno de Quinto Grado.

Premios de Aplicación

«Serenata Arabe» F. Tárrega, Banda.

«El Chiquitín», Canto rítmico por un grupito de parvulitos, Jacques Dalcroze.

Segunda Parte:

Obertura «Egmond» L. Beethoven, Banda.

Premios de Examen

La Escuela (Poesía) C. Rabaza, por el alumno señor Eduardo Boquet, alumno de primer año.

Premios de Asistencia, Puntualidad, Antigüedad y Clases de Adorno

Danza de las Serpientes, E. Boccalari, Banda.

El Doctor, (Canto rítmico) por un grupo de Primer grado. Jacques Dalcroze.

Premios de Excelencia

Himno de San José de Calasanz, cantado por todos los alumnos.

Amenizó el acto la Banda del Estado Mayor ofrecida generosamente por el General Eduardo Lores y dirigida por el Capitán José Molina Torres, ambos ex alumnos de las Escuelas Pías.

Todos los números fueron ejecutados con gran limpieza y seguridad, siendo premiados con prolongados aplausos.

El discurso del P. Castelar resultó una preciosa pieza oratoria sobre la base de «El Porvenir de Cuba», fué muy felicitado. Basa el porvenir de Cuba en la Escuela.

La Banda ejecutó escogidas piezas musicales.

Los niños recibieron sus premios diplomas, medallas y libros entre los aplausos del numeroso público que presenciaba el acto.

Alumnos que han obtenido los primeros puestos en los diferentes grados:

Primer Grado A:
José A. Lang, Orlando de León, Miguel Llaneras.

Primera Grado B:
Rodolfo García, Manuel Gutiérrez, Eduardo Dieppa.

Segundo Grado A:
Rafael Ortiz, José R. de la Vega, Diego Ortiz.

Segundo Grado B:
Francisco Anca, Adolfo Díaz, Abelardo Tous, Juan Vilá.

Tercer Grado A:
Abelardo Ruiz, Adolfo Lerena, Miguel Fernández, Rolando Melis.

Tercer Grado B:
Silverio Sánchez, Mario Castro Chane, Jorge Blanco.

Cuarto Grado A:
Jesús Pichardo, Miguel Páez, Gonzalo Abelero.

Cuarto Grado B:
Fermín Bernal, César Pérez, José Nicasio.

Quinto Grado A:
Juan E. Friguls: Baldomero García, Fernando Murias.

Quinto Grado B:
Jesús Roque, Gaspar Velazco, Mario Escalera.

Sexto Grado A:
José Carballo, Alfonso B. de Luna, Mario Stella.

Sexto Grado B:
Varkes Seissian, Manuel Gómez, Pablo Pérez.

Clase Preparatoria.
Armando Villanueva, Gonzalo Ruis, Rolando Ruiz.

Primer Curso Bachillerato.
Julián González, Jacinto González, Manuel Reguera.

Primer Curso Comercio.
Lino Martínez, Fernando Gainza, Alejandro Barqueiras.

Segundo Curso Comercio:
Juan González, José María Cujó, Miguel Ibáñez, Manuel Cadrecha.

Además merecen mención especial por sus buenas notas aunque no aparecen en su lugar por enfermedad, los alumnos Felipe Palacio Orta y Juan I. Mateu Zorrilla.

También merecen mención especial los doce alumnos más antiguos del plantel: Roberto Fernándes Villanueva, René Valdaña Casanovas, Jorge Jarro Rodríguez; Antonio del Pino Méndez, Jesús María Gurrachaga Nazábal, Felipe Ortiz Medialdoa, Manuel Cadrecha Suárez, Miguel Ibáñez Puentes, Octavio Meunier Alonso, Francisco Eiriz Rodríguez, Sergio N. Castellanos Caiñas, Manuel Perera Alonso.

Un grupo de ex alumnos del cronista Ramón Carneado Fernández, Juanito Canto Fernández y Mario Castro Chané a los cuales felicito.

Estuvieron representados los periódicos por Angela López, por «Información», López San Juan y Urbano del Castillo Corresponsal de las «Viboreñas» del DIARIO DE LA MARINA.

Presiden esta fiesta: Honorable Secretario de Instrucción Pública, Rdos PP. Fábregas, Lorenté, Puig, Castelar, Rigola, doctores Guasch, H. Rodríguez, Loredo, Masipp, Mutiozábal, Ldo. León Ichaso, Ramón Rosainz, Fernández Guevara y otros.

EL DIARIO DE LA MARINA felicita a la Escuela Pía de la Habana y en particular a su Director Rdo. P. José Castelar y al Provincial P. Fábregas.

Lorenzo Blanco.

ANUNCIOS CLASIFICADOS DE ULTIMA HORA

ALQUILERES

a1 HABANA

BEERS BOLETIN

Habana, piso ambldo. con Frig. $40. Prado, ambldo. De Luve, $125. Cojimar, ambldo, 6 hab. gar., $100. Alm. A. Aliados 55 con o sin mueb. $60, $80. C. Club Park con mueb. 5 hab. 2 b. de lujo $125. Mab. con comida en casa de familia en Vedado.

ALQUILADO: la finca Villalón del Sr. E. Cosculluela al señor Guillermo Suero en $80 con mub.
EN VENTA: 2 acciones del Hav. Bilt. Golf & Country Club nominal $1000 por $235 cada una.

Colegios para niños y señoritas
BEERS HABANA
(Desde 1906) 9½ O-Reilly, Habana
A-1 20299 15 Jul 16

SE ALQUILAN

AGUILA 319, BAJOS, con sala, comedor dos habitaciones, cocina y demás servicios, muy barata, verla de 8 a 12 a. m.

SUAREZ 137 BAJOS, moderna, con sala, dos habitaciones, baño completo, comedor y cocina, muy barata llave en Aguila 319 de 8 a 12 a. m.

SAN LAZARO 318, ALTOS, entre Gervasio y Escobar, sala, recibidor, dos habitaciones baño intercalado, comedor, cocina, servicios criados verla de 2 a 6 p. m.

SANTA CLARA 5 ALTOS, sala, recibidor, cuatro habitaciones, baño completo, comedor, cocina y demás servicios alquiler reducido llave en la misma.

INFORMAN:
COMPAÑIA DE SEGUROS "EL IRIS"
Empedrado Núm. 34. Teléf. A-1294
A-1 20304 15 Jul 18

SAN LAZARO 352, altos, sala, comedor, 2 cuartos, patio, baño, cocina, $20 y fiador. Llave en los bajos.
A-1 20305 15 Jul 19

DRAGONES 86: Alquilo accesoria C por Manrique No. 13. Sala cuarto, cocina, patio, servicios, muy fresca, cómoda y céntrica. Llaves, Informes: Cuevas, Gran Hotel. M-9896.
A-1 20288 15 Jul 18

COMPOSTELA 42, casi esquina Obispo, se alquilan unos hermosos y ventilados altos, 5 habitaciones, sala, saleta, cocina, comedor, gran baño, agua fría y caliente, 2 cuartos de criados con sus servicios, una terraza para plantas. Informes: en los bajos.
A-1 20283 15 Jul 19

LOMA UNIVERSIDAD, $30.00. Casa una sola planta, San Lázaro 502, entre L y M. Cinco cuartos, demás comodidades, abierto 9 a 12. Librería Albela. U-5783.
A-1 20321 15 Jul 18

SE ALQUILAN LOS bajos, Aguiar 8, casi esquina al parque Luz Caballero, con 3 grandes habitaciones, baño completo, cocina de gas y carbón. 30 pesos.
A-1 20324 15 Jul 17

LUCENA ENTRE San José y Zanja, preciosísimo departamento, planta baja en nuestro precioso Edificio Otamendi compuesto de dos piezas, sala y habitación a un precio inigualado de $8.00, Informan: en él todo el día o Goizueta, F-3937.
A-1 20320 15 Jul 21

GLORIA NUMERO 79
Se alquila casita independiente, sala habitación y demás servicios. Llave bodega esq. Angeles. Dueño: Castillo 45.
A-1 20147 13 Jul 19

LEALTAD NUMERO 111 entre San Rafael y San Miguel, 2 salas, comedor, 6 cuartos. Alquiler, 47 pesos Informes: F-4429.
A-1 19880 11 Jul. 16

MARINA 44
Alquilo altos y bajos, compuestos de sala, comedor, tres habitaciones, baño intercalado, cocina y servicio de criados. Informes: Ferretería «Capitolio», Belascoaín núm. 48.
A-1 19946 11 Jul 21

a2 VEDADO

FRESQUISIMOS ALTOS, L. número 182, entre 19 y 21, terraza, sala, recibidor, gabinete, hall, cuatro grandes habitaciones, baño, comedor, cuarto y servicio criados garage, patio y lavadero. F-5506.
A-2 20232 15 Jul. 23

EDIFICIO «BIARRITZ», Calzada del Vedado, entre J. e I. Se alquilan frescos, modernos pisos altos, con sala, comedor, 2 y 3 cuartos, baño, cocina. Precios, 18 a 35 pesos. Se exigen referencias.
A-2 20242 15 Jul. 18

CALLE DOS ENTRE 21 y 23. Alquilo espléndido chalet, dos plantas, muy fresco. Planta baja: portal, recibidor, living-room, sala, comedor, pantry, cocina, despensa, 3 cuartos de criados servicio de criados, garage para 3 máquinas. Planta alta: 6 hermosos cuartos, 2 baños de lujo, hall y terraza. Informes: Cuba 81, altos. Telf. A-4005.
A-2 20298 15 Jul 24

a3 CERRO-PALATINO

CERRO NUMERO 430. Se alquila fresca y moderna casa con portal, sala, saleta, comedor, 6 cuartos, baño intercalado, dos patios. Precio, 45 pesos. Informan, Aguiar 19. Telf. M-3032.
A-3 20243 15 Jul. 18

ALQUILERES

a4 MARIANAO Y SUS REPARTOS

ALQUILO CHALET: 22 y 3a Ave. Reparto Miramar. Sala, comedor, biblioteca, cinco dormitorios 2 baños lujosos, garage para dos máquinas, cuartos de criados, 2 baños. Informan: F-6457.
A-4 20286 15 Jul 22

ALQUILO: REPARTO La Sierra, precioso chalet frente al tranvía, de dos plantas, 7 esquina a 10, cuatro amplias habitaciones, baño de lujo, terraza al frente, sala saleta, biblioteca comedor, cocina, garage y dos cuartos de criados, agua abundante. Informan 7 y 4, reparto La Sierra. Teléfono FO-7423.
A-4 20205 15 Jul 17

a5 J. DEL MONTE Y LA VIBORA

ALQUILO HERMOSA casa, Diez de Octubre 560, bajos, sala, saleta, cinco cuartos, comedor al fondo, cuarto y servicio de criados y garage. Informes: X-1617.
A-5 20251 15 Jul. 18

a6 SANTOS SUAREZ Y MENDOZA

SAN INDALECIO 26. Se alquila, sala, saleta, cuatro habitaciones, hall, baño intercalado, comedor, cocina portal jardín, patio, garage. Llaves: Rodríguez 65. Informes: M-2781. Precio 30 pesos.
A-6 20236 15 Jul. 18

SE ALQUILA: Luis Estevez letra A, esquina Juan Delgado, con dos cuartos, sala, comedor, baño intercalado portal y jardín, patio, se da barata. Teléfono A-1706. La llave al lado.
A-6 20284 15 Jul 23

a7 LUYANO.

GUASABACOA ESQUINA a Herrera modernas casas con dos y tres cuartos, sala, comedor, cocina y demás servicios. Alquiler, desde $10.00. Verlas, 2 a 6. Informan: «El Iris», Empedrado 34. Telf. A-1294.
A-7 20303 15 Jul 18

PRECIOSOS ALTOS, Luyanó No. 129 sala, saleta, 6 cuartos, 3 terrazas entrada independiente para criados. Fresquísima y segura con y sin garage. Precio: ganga $33.00. Teléfono A-2686.
A-7 20291 15 Jul20

a13 ALQUILERES VARIOS.

PLAYA HABANA
Alquilo amueblada Playa Habana, Baracoa, una preciosa casa acabada de terminar, hace frente al mar, es de mampostería; tiene garage. Informes: teléfono A-5597 y U-8104.
A-13 20280 15 Jul 18

b1 NAVES Y LOCALES

Oficinas y Almacenes
Con elevador eléctrico de pasajeros y carga.
OFICIOS 40
Se alquila este edificio de construcción moderna.
Se compone de cuatro pisos, **cada piso con 700 metros aproximadamente.** Fabricación sólida de concreto.
Se recomienda para grandes Compañías que puede alquilarlo todo o por pisos. Se hacen las modificaciones y adaptaciones necesarias para el lujo que se desee.

Informes:
Machín & Wall Company
Ricla No. 8
B-1 15910 31 Jun 30

DOS LOCALES NUEVOS propios para bodega, café, botica, se alquilan en Oquendo y Jesús Peregrino $25.00 y $12.00, Informes en los mismos. Telf. M-2781. Oficios 82.
B-1 20313 15 Jul 18

b2 APARTAMENTOS.

8 y 19
VEDADO
PRECIOS DE VERANO
1-a-4 cuartos, luz, teléfono, frigidaire radio, garage, criados, piscina, restaurant.
F-6635

b3 DEPARTAMENTOS.

REAJUSTADOS, SAN LAZARO 98, departamentos interiores, sala, dos habitaciones, cocina, servicios, agua abundante. Llaves, a todas horas. Informes: M-2863 y F-6635.
B-3 20315 15 Jul 18

b4 HABITACIONES

CONSULADO 74 segundo, esq. Refugios. Dos habitaciones, en casa de familia cubana que desea compartir casa. Sra. Gálvez.
B-4

OBRAPIA Y CUBA. Dos nuevas y grandes habitaciones en la azotea del café Cervantes, con su baño y cocina. Informan en los altos.
B-4 20318 15 Jul 17

ALQUILERES

Hotel Ideal Room
PRADO 93-B (Por pasaje)
En esta gran casa hay apartamentos y habitaciones, precios especiales a familias decentes y estables, visítenos no perderá el tiempo. Se exigen referencias. En ningún otro hotel, encontrará más económico y nada mejor.

SE SOLICITAN

b10 PERDIDAS

SE GRATIFICARA AL que encuentre título chauffeur No. 17429, en nombre de Otmine H. Williams. Hotel Savoy. Vedado.
B-10 20311 15 Jul 18

b9 AGENCIAS DE COLOCACIONES

CUANDO RECURRE a una agencia averigüe primero cuánto tiempo existe y si entienden su negocio. Beers Employmentor, Habana durante 27 años. A-3070.
B-9 20300 15 Jul 22

s1 CRIADAS CRIADOS.

SOLICITO CRIADA española, de 25 a 30 años, acostumbrada a servir mesa a la rusa y limpiar bien, con referencias $15. Informes: Vedado, calle 15, No. 380, entre 2 y 4.
S-1 20302 15 Jul 17

s2 COCINERAS-COCINEROS.

MATRIMONIO SOLICITA joven española, que sepa cocinar y haga limpieza. Debe dormir colocación y tener referencias. Sueldo 15 pesos, Neptuno 101 y medio, segundo piso, izquierda.
S-2 20264 15 Jul. 17

s13 SOCIOS.

PERSONA QUE DISPONE de algún efectivo desea trabajar en negocio serio y lucrativo. Escribir con detalles a L. N. C. Anuncios del DIARIO DE LA MARINA.
S-13 20285 15 Jul 18

SOLICITO SOCIOS en café-lechería, poco capital, punto muy céntrico, buena venta; urge por embarcarse. Informan: M-7496, el encargado.
S-13 20312 15 Jul 18

SE OFRECEN

s1 CRIADAS CRIADOS

DESEA COLOCARSE una muchacha española, para criada de manos o manejadora, es seria y formal; tiene buenas referencias. Teléfono M-4441.
O-1 20274 15 Jul 18

SE DESEA COLOCAR una muchacha española para criada de manos o comedor, es de confianza va a los repartos; tiene buenas referencias. Teléfono M-4167, M-5124.
O-1 20314 15 Jul 17

s2 COCINERAS-COCINEROS.

COCINERO: JOVEN español se desea colocar en casa particular o comercio, es limpio, ordenado y cumplidor con buenas referencias y sin pretensiones. Telf. FO-2606.
O-2 20322 15 Jul 18

SE DESEA COLOCAR cocinero repostero, joven, hotel o casa particular, 10 años de práctica con referencias; sin pretensiones. Informe: FO-3200.
O-2 20319 15 Jul 18

s10 OFICINISTAS.

JOVEN ESPAÑOL, de 30 años, soltero, profesor de Comercio taquigrafía, mecanografía, teneduría de libros, gramática, ortografía, redacción mercantil y literaria, etc., se ofrece para secretario instructor, disciplinario, bibliotecario, particular o a comerciantes. Educado, discreto, referencias. Telf. A-4580. Duarte.
O-10 20323 15 Jul 18

VENTAS

1 CASAS.

ESQUINA, VENDO Reina, tres plantas, modernas, $17.000; Neptuno, cerca Belascoaín, tres plantas, $18.000. Otra tres plantas, moderna, 220 metros, $20.000. Otra más. Campanería, Aguiar 68, M-7785.
V-1 20306 15 Jul 17

VEA ESTA GANGA, $1.450.00
Vendo casa moderna, decorada, jardín, portal sala, 2 habitaciones, baño, cocina, patio. Véala D-Strampes G. entre San Mariano y Santa Catalina, Víbora, tranvías y ómnibus, esquina. Cuervo, Obispo 59. M-1537.
V-1 20250 15 Jul 20

MURALLA 31, ENTRE Cuba y Aguiar En 4,500 pesos se vende esta propiedad, que mide 206 metros cuadrados y tiene construídos el frente y las paredes medianeras. Informes: Dr. José Elías Jiménez, Habana 51.
V-1 20234 15 Jul. 18

VERDADERA GANGA: Vendo esquina, una cuadra Belascoaín, planta y media. Mide 7.40x17. Renta $35. Precio $3.500. Varias casas más. Marrero. San José 178. Telf. U-7672.
V-1 20310 15 Jul 17

VENTA QUEMAZON. En el Vedado, 2 casas, calle 17, 2 plantas $650.00. 23, $3.500.00. Habana $4.500.00 y $3.500. No olvide que duplica el dinero, comprando hoy M-9763.
V-1 20325 15 Jul 30

VENTAS

1 CASAS.

VEDADO, CALLE 2, próximo 23 vendo, una planta, moderna, 600 metros, jardín, portal, sala, saleta cuatro cuartos baño, comedor, garage, $10.000. Facilidad pag.o Aguiar 68. Campanería. M-7785.

CASA CONCORDIA, cerca Galiano, dos plantas. Sala, comedor, cuatro cuartos, baño intercalado, un cuarto criado, $8.000; otra con tres cuartos, monolítica, $7.000. Campanería Aguiar 68. Teléfono M-7785.
V-1 20308 15 Jul 17

GANGA: ESQUINA Benavides cerca Calzada, 2 plantas, moderna y otra 1 planta, lindando, sala, recibidor, 2 cuartos, etc. Rentan $40. Precio: $3.300. Facilidad pago. Campanería. Aguiar 68 M-7785.
V-1 20307 15 Jul 17

CASAS, GANGA, Zanja, cerca Galiano, tres plantas, modernas $11.000. Egido, una planta, 200 metros, $9.00; Pocito cerca Calzada, una planta, moderna. $2.700. Campanería, Aguiar 68. M-7785.

CASA: VENDO Estrella, una planta, 170 metros, $2.600. Aguiar, cerca Tejadillo, dos plantas, moderna, $4.200. Sitios, una planta, $2.700. Campanería. Aguiar 68.M-7785.
V-1 20309 15 Jul 17

2 SOLARES.

SE VENDE, COUNTRY Club Park, Avenida Oeste Río, 12,000 metros terreno, juntos o separados, mucho arboladó, lugar ideal; tienen casa habitable. Aproveche comprando algo que valdrá mucho dinero. Informes: Oficios 82. M-2781.
V-2 20237 15 Jul. 18

4 ESTABLECIMIENTOS.

VIDRIERA: TABACOS, cigarros, quincalla, billetes de lotería, alquilo en 15 pesos, mercancías a precio factura, se da contado. Informan: su dueño, café Bulevar, Aguiar y Empedrado.
V-4 20290 15 Jul 18

6 AUTOMOVILES Y ACCESORIOS

FORD DEL 27, NUEVO, cerrado, propio para camión o paseo. Se vende Calle B. entre 8 y 10, La Sierra, Almendares. Muy barato.
V-6 20254 15 Jul. 17

9 MUEBLES Y PRENDAS

ME QUEDA PARA SACRIFICAR, antes del último mes, dos juegos de cuarto, uno cama doble ancho, otro de camas gemelas, Salomón, Avenida de Bruselas, Reparto Kholy. Telf. FO-1870.
V-9 20263 15 Jul. 20

VENDO REGIO BURO, caoba de cortina y un librero costó todo $150.00; lo doy en $35.00. Neptuno 219, bajos, entre Oquendo y Soledad.
V-9 20318 15 Jul 17

10 UTILES DE OFICINAS.

Muebles de Oficinas
Compra. Venta: Archivos, Cajas, Bufetes, Butacas, Tarjeteros «Kardex», Mimeógrafos, Adresógrafos, máquinas de escribir sumar y calcular. De todo para oficinas. Compostela No. 53, cerca de Obospo. Teléfonos A-7744.
V-10 20293 15 Jul 22

ENSENANZAS

e3 ACADEMIAS.

"SISTEMAS"
UNA ORGANIZACION PERFECTA
Para la enseñanza de métodos modernos y sistemas eficientes de trabajo, empleados universalmente.
ABRIRA SUS PUERTAS PROXIMAMENTE
Con profesorado competente, material educativo adoptado por instituciones similares en los Estados Unidos y equipos modernos, únicos en Cuba.
APLIQUE SUS CONOCIMIENTOS TEORICOS A LA PRACTICA
Por medio de nuestro método simplificado y directo.
NUESTRO SISTEMA DE CUOTAS FIJAS
Favorece al alumno por su equidad y reduce el costo de la educación.
ESTUDIE Y TRIUNFE
Recuerde que sus oportunidades no serán nunca mayores que su preparación para aprovecharlas.
ACADEMIA "SISTEMAS"
OBISPO 72. TEL. A-1376
HABANA
R. Gómez Garay
DIRECTOR.

DINEROHIPOTECAS

d2 SE OFRECE.

DINEO BARATO, rápido al 1½ por ciento mensual, desde $50.00 a $300.00 con firma pagaré y dos fiadores. Compañía de Préstamos. Amargura 56. A-6538.
D-2 20316 15 Jul 21

DINERO-HIPOTECAS

d2 SE OFRECE.

DINERO: DESDE EL 7%. Habana y sus barrios. De $1.000.00, hasta $4.500.00. Mucha reserva; no palucheros. Traiga garantía y papeles. Llame M-9763 de 1 a 4.
D-2 20326 15 Jul 30

INTERES GENERAL

RECLAME $300.00
Envíenos su nombre y dirección y sin costo alguno le diremos la manera en que usted podrá obtener fácilmente la cantidad de TRESCIENTOS PESOS sin moverse de su casa. No es un reclame es una realidad. Diríjase al Apartado 2144. Habana. Cuba.
H-G 20270 15 Jul 17

PROFESIONALES

DOCTORES EN MEDICINA

Dr. Rafael Peñalver
Catedrático auxiliar de Ortopedia.
Fracturas y deformidades.
Consultas: Martes, jueves y sábado, de 2 a 4 p. m.
Empedrado 35 Telf A-0280
Clínicas para operaciones «Nuestra Señora del Pilar». Para caso de urgencia, llame (a cualquier hora, dia o noche) al
Teléfono: M-6655
P-1

DR. HORACIO FERRER
OCULISTA
Consultas por turnos, de 2 a 6 de la tarde. Consultas a horas fijas, previamente concedidas, de 8 de la mañana en adelante, Avenida de Wilson y L., Vedado. Telf. F-4831.
P-1 19532 25 Jul. 25

DR. E. PERDOMO
Estrechez de la orina, Hidroceles, Sífilis, Impotencia. Calle C. número 4, altos, de 1 a 4. Vedado. Telf. F-4822.
P-1 15904 31 Jun. 30

DR. A. VENERO
Vías Urinarias, Impotencia. Sífilis. Curación rápida. Cuota semanal. Diatermia, Oznoterapia, etc., etc. Consultas de 10 a 12 a. m. y de 4 a 7 p. m. San Miguel 55, esquina a San Nicolás. Telf. A-9380.

DR. ABELARDO LABRADOR
Consultas gratis de 8 a 12. Pagas de 4 a 6 p. m. Medicina en general. Tratamientos, inyecciones intravenosas y análisis e investigaciones de todas clases, a precios muy económicos. El Departamento de Laboratorio a cargo del Dr. Leonardo García Fox, Catedrático de la Facultad de Medicina, Angeles 8, entre Reina y Estrella. Telf. A-0801.

DR. FRANCISCO J. DE VELASCO
Corazón, Pulmones, Estómago, Intestinos.

DR. RUBEN DE VELAZCO
Corazón, Pulmones, Enfermedades de los niños. Consultas de 12 a 2 y de 2 a 4, días laborables. Horas especiales, previo aviso. Salud 34. Telf. A-5418.
P-1 18537 27 Jul. 27

p3 DENTISTAS.

NO MAS PIORREA: El antipiorréico **Onarres**, sorprende por sus efectos maravillos, en muy coro tiempo y con poco costo. Muchos casos curados lo atestigua. Se vende: Droguerías.
P-3 20055 13 Jul. 12

DR. JOSE MARIA GATELL
CIRUJANO DENTISTA
Trasladó su Gabinete Dental a Campanario 72, entre Neptuno y Concordia, donde seguirá cobrando los mismos precios económicos. Extracciones, $1.00. Dentaduras completas, $10.00, de 8 a 8.
P-3 20133 14 Jul. 14

p4 COMADRONAS.

CONSUELO RUDA
Comadrona Hijas de Galicia y Centro Asturiano, ex Interna de la Sala de Partos Balear. Consultas gratis en general, a todas horas. Belascoaín 74, altos Joyería, esquina a J. Peregrino. U-5824.
P-4 20007 12 Ag. 11

ESTRELLA VIÑALS, Comadrona «Hijas de España», Asociación de Damas La Purísima» y particulares. Ultimos procedimientos. Consultas gratis diarias. Precios módicos, San Rafael 152-N., esquina a Oquendo. Telf. U-2826.
P-4 15905 31 Jun. 30

MARIA S. MOLINA, Comadrona «Hijas de Galicia», «La Purísima» y particular, últimos procedimientos. Hago asistencias. Precios módicos. Consultas gratis, diarias. U-4090, Neptuno 206-B., entre Marqués González y Oquendo.
P-4 17547 17 Jul 2

p5 CLINICAS.

POLICLINICA INTERNACIONAL
Director: David Cabarrocas, San Miguel 130, entre Lealtad y Escobar. U-2737. Cuando vaya al Hospital, Casa de Socorro o Sociedades, fíjese en la Policlínica Internacional. Da gratis: Consultas, Reconocimientos, Rayos X., Rayos Ultravioletas, Luz Alpina, Medicinas, Inyecciones intravenosas, Análisis, Curas, etc. Consultas de 11 a 8.
P-5 16127 2 Jul. 1

FOLLETIN 15

"COLECCION PRINCESA"
(NOVELAS ESCOGIDAS)
XLVIII

CORAZONES ALTIVOS

Ror

MAGALI

Autora de «El Jardín Encantado» Publicada en esta misma colección
Traducción de Juan Soler Janer
EDITORIAL EUGENIO SUBIRANA. S. A.
Puertaferrisa 14, Entresuelo,
BARCELONA
1933

(De venta en «La Moderna Poesía» Obispo 135. Teléfono A-1171. De venta en «Cervantes» Galiano 62.

los libros, cerrando puertas y ventanas.

»Al principio me figuré que su temperamente le inclinaba a los papeles; pero ahora ya sé que le gusta, como a mí, la luz, el aire libre, el movimiento....A mi entender, podría emplear mejor sus ratos de solaz...

—Tal vez esté preparando algún examen—insinuó Jonathan Cartier.

—¿Examen? — dijo vivamente Rosy.—¿Piensas que proyecta abandonarnos?

—Naturalmente.... No te imagines que este chico va a pasar su vida metido en la piel de un secretario.. aunque sea un secretario pagado en dólares....

Rosamunda pareció un poco cortada.

—El chico— continuó el padre — lleva otra cosa dentro de sí... Quiero decir que tiene todas las condiciones de un hombre que se basta a sí mismo....No ha aceptado esta situación más que como un mal menor pasajero.... Estoy seguro de que aspira a mucho más... Es ambicioso, realmente, y no me disgusta que lo sea....

Un relámpago de satisfacción atravesó las pupilas atigradas.

—¡Ah! ¿le crees ambicioso?..preguntó la joven interesándose.

—Naturalmente...¿No opinas tú así?

—Sí, tal vez....

Sonrió, soñadora, temerosa, como si dentro de su pensamiento temiera ver desaparecer alguna esperanza no concretada aún...

—Voy a hablarle— decidió.

Sin esperar la respuesta de su padre, se fué hacia el corredor, atravesó el «hall» todavía desierto, y se detuvo, un poco vacilante, en el dintel de la biblioteca.

¿Qué pensaría él? ¿Cómo la acogería?

Se encogió de hombros, molesta, como si quisiera desasirse de una garra invisible que la aprisionara...

¡Preciso era que se hallase completamente subyugada para sentir tal aprensión a la simple evocación del semblante frío de Alano, de su sorpresa hostil....!

Con todo, Rosamunda era de aquellas a quienes la existencia de un obstáculo que vencer da fuerzas y quita toda vacilación.

—Buenos días— dijo alegremente al abrir la puerta, queriendo aparentar un aire de firmeza que estaba muy lejos de sentir.

El joven levantó la cabeza, y, vivamente, cerró un enorme enfolio, reciamente encuadernado, en cuya lectura estaba absorto.

Con más cortesía que entusiasmo, se inclinó delante de Rosy:

—¿Señorita?....

El tono era interrogativo.

Los labios de Rosamunda se abrieron con una risa forzada:

—¡Oh!, se lo suplico, señor Giroux, no se le levante usted; siéntese de nuevo....No vengo a arrancarle de sus estudios favoritos.

—Pero.... — replicó el joven — ¿tal vez el señor Cartier me necesita?

—Papá está absorto en su «New York Herald»— declaró alegremente. —Aún no ha pasado de los anuncios. Ya ve, pues....

El joven hizo ademán de volver a su trabajo.

No esperándole Jonathan Cartier, está claro que Rosamunda no ha entrado en la biblioteca para decirle algo.

Y pensó un poco molesto:

—Si se aficiona a hacer excursiones a la biblioteca, estoy fresco.

Para disimular su emoción, la joven paseaba a lo largo de los tableros de encina en que se acumulaban, como en féretros olvidados, los viejos libros apretados unos contra otros.

Los había por centenares, ordenados según sus diversos tamaños: logogrifos indescifrables, prensados entre cartones enmohecidos; ejemplares preciosos, encuadernados en cuero que el tiempo ennegreció y cuyo olor salvaje se juntaba al de la madera reseca, evocando perfumes de selva exótica; pergaminos gruesos y amarillentos, adornados con miniaturas inocentes y rellenos de escrituras góticas de carácter medioeval.... libros de rezo cerrados artísticamente con broches de plata oxidada.... misales bizarramente coloreados con vírgenes y santas, alargadas y angulosas, vestidas espléndidamente con trajes tornasolados y que conservaban entre las páginas, no abiertas hacía siglos, su luminosidad del primer momento...

Y las ideas allí encerradas eran como pájaros cansados que hubiesen plegado sus alas...

Rosy tomó un libro, el primero que le vino a la mano.

—¡Bien! ¡ya la tenemos instalada! —pensó Alano, contrariado al verla sentarse en un gran sillón de cordobán.

El rasgueo de su pluma sobre las cuartillas se hizo más sensible.

La joven estaba delante de él. No podía dejar de observarla disimuladamente. La luz del día, filtrándole por la cristalera, daba a sus rubios cabellos reflejos metálicos y salvajes, y hacía más espléndido el perfil estatuario de la muchacha, dulcificando un poco su expresión.

—Sí, evidentemente — pensaba Alano, mientras iba dibujando distraído notas imprecisas sobre su carnet —no tiene necesidad de su dote para entusiasmar el corazón de un aspirante al dulce yugo... Lo malo es que precisamente ese dinero secará eu ella, al nacer, todo gozo espiritual....

»Quién se casará con ella en definitiva, atascada como está a esta idea pueril y fuera de uso de lograr un título?.... Algún descendiente de familia arruinada, una especie de Orlonge, un poco menos simple, más a la altura, y que no descubrirá tanto su juego...

«¡Pobre Rosy!!...

Entonces se dió cuenta de que la presencia de la joven le turbaba de una manera singular... Demasiado absorto por ella, no llegaba a concentrar su atención en lo que leía.

Se enojó consigo mismo.

Precisamente su trabajo de hoy requería una atención especial. Llegaba casi al final...

A fuerza de hojear manuscritos apergaminados, había reunido un «stock» de informaciones y datos muy interesantes....

Hacía algunas semanas que proseguía sus investigaciones con un ardor creciente. Sus primeros experimentos le habían dado resultados satisfactorios. Le faltaba una fórmula, una sola.... y llegaría por fin a la meta propuesta.

El pensamiento del éxito cercano le daba una cierta voluptuosidad, como si en estos manuscritos polvorientos, que dormían desde tantos años en el silencio de la biblioteca cerrada, hubiese bebido un néctar embrujado....Borrachera del buscador que ve, por fin, levantarse frente a sí, al alcance de su mano y ante de sus ojos sorprendidos, la deseada verdad.... entusiasmo del sabio que contempla ávidamente formarse en el fondo del crisol su ensueño convertido en realidad fecunda....Alano sentía todo esto con la emoción del artista que sabe que, gracias a su esfuerzo, nacerá una obra de arte...

Sin embargo, desde hacía algunos días— ¿sería la fiebre de hallarse tan cerca del final lo que le ponía nervioso? —estaba menos dispuesto al trabajo. Trabajaba mal, preocupado, distraído, con el corazón vacío, la voluntad floja.

¡Sólo faltaba que Rosy viniera a distraerle con su presencia, que perturbaba la atmósfera de soledad en que había estado sumergido hasta entonces!...

Bruscamente cerró su libro, recogió sus papeles, que colocó dentro de una cartera de cuero.

—Espere usted —dijo Rosy, soltando su libro con desenvoltura; —espere usted, señor Giroux, tengo algo que pedirle....

—¿A mí?

Y la miró interrogativo.

—Evidentemente, a usted.... De no ser por esto, ¿estaría yo aquí?

Tuvo un gesto desdeñoso para todos los libros allí aglomerados.

El joven replicó:

—Estoy a su disposición.

—Pues bien, venga usted conmigo mañana a Milliane a llevar la cuenta del bar...

—¿La cuenta?... —replicó Alano sorprendido.

—Sí....ya estará enterado usted.. para la venta de caridad a beneficio de la Protección a la Infancia....No se habla de otra cosa desde hace muchos días.

»¡Oh! ¡será muy chic! Estoy encargada de hacer y despachar los **cockteles**... a precios exorbitantes, naturalmente....

—Pero ¡yo no sé hacer **cockteles**!— se excusó Alano.

—Yo, sí; le enseñaré pronto. Ya verá usted, es muy divertido...

Alano no lo pone en duda, pero no queda muy convencido. Ciertamente no había venido él a «Notre Dame-aux-Bois» para hacer **cockteles**. ¡Ah! ¡no!

¿Por qué diablos Rosy quería llevarle allí?... ¿No tiene bastantes admiradores?....

A decir verdad, hace algunas semanas que no aparece ninguno por el castillo. Pero bastaría una señal de ella para que acudieran más de una veintena a disputarse la plaza de **barman** en el mostrador en que despachará...

El joven objetó:

—Vamos, esto es una broma.. Yo no puedo abandonar las funciones de mi cargo... Puede usted elegir cualquier otro, señorita...

—¡No, no!... De ninguna manera. Papá me ha dicho que me «cedía» a usted....Así es que...

Alano frunció el entrecejo. La razón que parecía tan convincente a Rosy le molestaba extraordinariamente. Esto de tratarlo como a un objeto que cambia de mano según las necesidades de sus dueños le hacía sentir dolorosamente su dependencia.

Declaró en tono seco:

M.E.C.D. 2016

ALQUILERES

a1 HABANA.

SE ALQUILA PISO moderno, fresco y barato, Angeles y Estrella, altos de la Mueblería Ruisánchez. Telf. A-2024.
A-1 20231 15 Jul. 18

RAYO 21, CASA ANTIGUA, sala propia para comercio, zaguán, ocho cuartos, patio y servicios. Puede verse de 8 a 11 y de 1 a 5.
A-1 20240 15 Jul. 19

NEPTUNO 61, ENTRE AGUILA y Galiano. Se alquila piso alto, con sala, recibidor, cinco cuartos, baño intercalado, comedor, pantry cocina y servicio de criados. Informes. Telf. F-2410.
A-1 20159 14 Jul. 17

SAN LAZARO 270, BAJOS. Alquilo en 25 pesos, con sala, recibidor, tres cuartos, etc. También unos altos modernos, con cinco habitaciones, en Monte 302.
A-1 20160 14 Jul. 17

MANRIQUE ENTRE San Lázaro y Malecón, Apartamentos de 3 y 4 cuartos, sala, comedor y cuarto criados, con su servicio, en el cuarto y sexto pisos. Informes: M-6589 y A-9526. Verse a todas horas.
A-1 20198 14 Jul. 17

ALQUILERES

a1 HABANA.

ANIMAS 150, ENTRE Escobar y Gervasio. Se alquilan tercero, cuarto y quinto pisos, sala, comedor, recibidor, tres habitaciones, cuarto baño intercalado, salón de comer, cocina, pantry, servicio criados, cielos rasos decorados. Próxima líneas de tranvías y a los Colegios Inmaculada y Corominas. Servicio elevador día y noche. Llave en la misma. Informan: Bufete Mendoza, en Amargura 23. Telf. M-4920 y M-6929. Precios rebajados.
A1 20200 14 Jul. 24

ALQUILO, SAN LAZARO 305, hermosa casa, bajos y primer piso, gabinete, sala, recibidor, 4 habitaciones, baño intercalado, comedor al fondo, cocina y cuarto criados. Informan: Manzana de Gómez 240. Telf. A-4893
A-1 29108 13 Jul. 21

ALQUILO ALTOS: Marqués González 10, entre Neptuno y Concordia, muy baratos, con sala, comedor 2 amplios cuartos, baño intercalado, servicios. Llave, informes la misma.
A-1 20146 13 Jul 16

MOTONAVE ALEMANA **"ORINOCO"** MODERNA Y MUY RAPIDA

A ESPAÑA, (Vigo, Coruña, Gijón, Santander)

SOUTHAMPTON, BOULOGNE, AMBERES Y HAMBURGO

OFICINA TERCERA: INQUISIDOR 37 TEL. M-8447

AGOSTO 19
OCTUBRE 21
DICIEMBRE 23

AGENCIA: LUIS CLASING
ED. HOTEL PLAZA
TELEFONO A-4878

HAPAG
HAMBURG-AMERIKA LINIE

COMPAÑIA HAMBURGUESA

Compañía del Pacífico

MALA REAL INGLESA
(The Pacific Steam Navigation Company)
VAPORES CORREOS INGLESES

A ESPAÑA, FRANCIA e INGLATERRA
Por el magnífico trasatlántico de 25 toneladas

"Reina del Pacífico"

SALDRA DE LA HABANA

EL 7 de AGOSTO

PARA
VIGO, CORUÑA, GIJON, SANTANDER, LA PALLICE, PLYMOUTH Y LIVERPOOL, VIA NASSAU.
PRIMERA, SEGUNDA Y TERCERA CLASE

SALIDAS PARA EUROPA	SALIDAS PARA CENTRO Y SUD AMERICA
Reina del Pacífico Agosto 7	Reina del Pacífico. Sept. 14
Reina del Pacífico. Oct. 16	Orduña ... ... Octubre 22
Orduña .. .. .. Dic. 2	Reina del Pacífico. Nov. 23

Servicio a PANAMA, PERU y CHILE Vía Kingston
EL VAPOR

"REINA del PACIFICO"

SALDRA EL 14 DE SEPTIEMBRE
Para informes generales, reservaciones, fletes, etcétera:
AGENTES GENERALES

DUSSAQ Co. Lt. S. A.

PALACIO DEL CENTRO ASTURIANO. — Telf. A-6540. Habana

LLOYD NORTE ALEMAN

PROXIMAS SALIDAS
ESPAÑA, INGLATERRA, FRANCIA y ALEMANIA

Vapor "SIERRA VENTANA"

JULIO 22
(Vigo, Coruña, Gijón, Santander, Southampton, Boulogne y Bremen).

Vapor "ERFURT"

AGOSTO 8
Para SANTANDER y BREMEN directo
Compañía Naviera

Lloyd Norte Alemán SA.

Agencia General Para Cuba

CAMARA	TERCERA	FLETES
Obispo 28	Acosta 4	Oficios 18
A-3455	M-8066	M-3951 M-8082

LLOYD NORTE ALEMAN

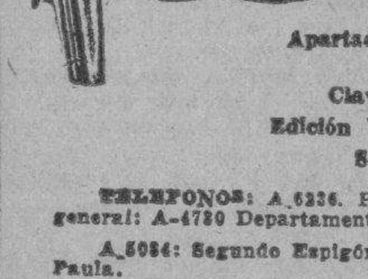

Empresa Naviera de Cuba

Apartado No. 2490. Dirección Telegráfica: EMPRENAVE
Claves en uso: A. B. C., 4a. y 5a. Edición Western Union Walkims and Apedix
SAN PEDRO No. 6.—HABANA

TELEFONOS: A-6236. Pasajes y Fletes: A-6315. Información general: A-4730 Departamento de Tráfico: A-3963. Almacén. A-5054: Segundo Espigón de Paula: M-2680: Tercer Espigón de Paula.

NOTA.—Las escalas de Port Au-Prince, Aux Cayes (Haití), San Pedro de Macorís R. D. Aguadilla Mayaguez y Ponce P. R. Kingston, (Jamaica), son eventuales, esto es, se harán cuando el pasaje o la carga lo amerite.

VAPORES EN SERVICIO: Presidente Machado; Baracoa, Cienfuegos, Eusebio Coterillo, Gibara, Guantánamo, Habana, Joaquín Godoy, Julián Alonso, La Fe, Las Villas, Manzanillo Rápido, Santiago de Cuba y Camagüey.

PUERTOS DE ESCALA: COSTA NORTE. — Puerto Tarafa Nuevitas, Manatí, (Victoria de las Tunas), Puerto Padre, (Chaparra) Gibara, (Holguín), (Velasco Bocas), Vita, Banes Nipe, Mayarí, Antilla, Preston, Sagua de Tánamo (Cayo Mambí), Baracoa, Guantánamo, (Boquerón y El Deseo) y Santiago de Cuba.

COSTA SUR.—Cienfuegos, Casilda, Tunas de Zaza, Santa Cruz del Sur, Manopla, Guayabal, Manzanillo, Campechuela, Media Luna, Niquero, Ensenada de Mora y Santiago de Cuba.

COSTA NORTE de VUELTA ABAJO.—Bahía Honda, Río Barracos, Puerto Esperanza, Santa Lucía, (Minas de Matahambre). Río del Medio, Dimas, Arroyo de Mantua y La Fe.

REPUBLICA DE HAITI.—Port-Au-Prince, Aux Cayes.

REPUBLICA DOMINICANA.—Santo Domingo. San Pedro de Macorís y Puerto Plata.

PUERTO RICO.—San Juan, Aguadilla, Mayagüez y Ponce.

JAMAICA.—Kingston.

ALQUILERES

a1 HABANA.

CASAS DE BALCELS
DEPARTAMENTO DE ADMINISTRACION DE BIENES

AVENIDA DE ACOSTA 64, con jardín, tres habitaciones, sala, saleta, comedor, baño, cocina, servicio de criados y entrada para garage en 25 pesos.

ENAMORADOS Y SAN BENIGNO, a una cuadra de Santos Suárez, modernas casas, a precios de situación. Informa el Encargado.

HABANA 37, BAJOS, sala, recibidor, tres habitaciones, cocina y servicios, en 30 pesos.

INDIO 26, BAJOS, con sala, comedor, dos cuartos y servicios, en 15 pesos.

JUAN DELGADO Y LIBERTAD. Se alquilan dos casitas con sala, comedor, dos cuartos, baño intercalado y jardín, en 15 pesos.

PRADO 96, EN LA ACERA de la sombra. Se alquila un segundo piso, compuesto de tres cuartos dormitorios, sala, saleta, recibidor, despacho, comedor, baño intercalado cocina de gas, despensa, cuarto y servicio para criados. También los bajos que tienen una magnífica vidriera-exposición.

PROGRESO 15, SE ALQUILA el primer piso alto, con sala, recibidor, comedor al fondo, cuatro cuartos, baño intercalado cuarto y servicio de criados, en 30 pesos.

PROGRESO 17, SE ALQUILA la planta baja, con 350 metros para almacén, industria, etc.

RASTRO 18 Y 20, INMEDIATAS a Monte. Se alquilan estas casas, en 12 y 15 pesos.

SAN BERNARDINO 18 y 20, inmediatas a San Julio. Se alquilan estas casitas, en 12 pesos.

SAN LAZARO 309. Se alquilan estos bajos, [illegible] comedor y dos cuartos, en 20 pesos.

SITIOS 161, esquina a División. Se alquila la planta baja para bodega y un bonito segundo piso, propio para familia de gusto, en 22 pesos.

SOLEDAD 36, ENTRE Salud y Jesús Peregrino. Se alquilan varias casitas con sala, comedor, tres cuartos, en 18 pesos, y en la propia manzana otras de más bajo alquiler. En el Pasaje de Jesús Peregrino, viviendas a 9 pesos.

ZANJA 122, PREPARADA para tren de lavado. Se alquila esta casa con sala, comedor y tres cuartos, en 20 pesos.

SAN LAZARO 202 y 204, altos, con sala, saleta, cuatro cuartos, dos baños, cuarto y servicio para criados, en 60 pesos. Da a Malecón por el fondo.

PARA INFORMES SOBRE LAS ANTERIORES CASAS, DIRIJASE A «J. BALCELLS Y CIA., S. EN C.» SAN IGNACIO NUMERO 33. TELF. A-2766.

TROCADERO NUMERO 9, altos, sala, saleta, 3 habitaciones, comedor, baño y cocina en la azotea, 2 cuartos y baño, 28 pesos.
A-1 20190 14 Jul. 19

La Exposición de Chicago
"UN SIGLO DE PROGRESO"

La United Fruit Company anuncia los siguientes precios especialmente rebajados:

$104.65	Habana a Chicago y regreso vía New Orleans.
$132.00	Habana a Chicago y regreso vía New York.
$134.01	Habana-New Orleans-Chicago-New York-Habana. Viaje circular.
$138.17	Habana-New York-Chicago New Orleans-Habana. Viaje circular.

Amplio número de vías férreas entre principales puntos, a elegir. Cómodas paradas permitidas durante la ruta.

Salidas de la Habana para New York todos los Jueves a las 7 p.m. Salidas para New Orleans todos los Sábados a las 3 a.m.

United Fruit Company

Oficinas Generales: Muelle de Santa Clara, Tel. M-6975
Oficina de Pasajes: Prado 110-A. Tel. M-8268.

ALQUILERES

a1 HABANA.

VIVES 158, ENTRE CARMEN y Figuras, acabada de reparar y pintar, sala, 4 cuartos, cocina y baño, 15 pesos, The Trust Company of Cuba, Obispo 53. M-6917.
A-1 20192 14 Jul. 19

TROCADERO 44, ALTOS, entre Aguila y Amistad, sala, comedor, 3 cuartos, cocina y baño y dos cuartos con servicios en la azotea, 28 pesos. Informan: The Trust Company of Cuba, Obispo 53. M-6917.
A-1 20191 14 Jul. 19

NEPTUNO 211, ESQUINA a Oquendo: alquilo segundo piso y otro en azotea, muy frescos, casa moderna. Informes en la misma.
A-1 20212 14 Jul 17

SAN JOSE 38, ALTOS, entre Manrique y San Nicolás, sala, comedor, 3 cuartos, cocina y baño, 30 pesos. Informan: The Trust Company of Cuba, Obispo número 53. M-6917.
A-1 20194 14 Jul. 19

TROCADERO NUMERO 13, altos, sala, comedor, 3 cuartos, hall, cocina y servicio de criados, Obispo 53. Telf. M-6917, 25 pesos.
A-1 20193 14 Jul. 19

AGUILA 96, ALQUILO altos fresquísimos y amplios, sala, siete dormitorios, baño intercalado, comedor, baño para criados, etc. F-1283 y A-2378, de 9 a 5.
A-1 20282 15 Jul. 23

ALQUILO MUY BARATO, casa de Animas número 189, bajos, compuesto de sala, comedor, dos habitaciones, espléndido patio, cocina y cuarto de baño, sólo por 13 pesos. Informan en la misma o altos. Telf. M-4454.
A-1 20272 15 Jul. 18

SE ALQUILAN LOS ALTOS de Espada 130 y bajos del 132, a media cuadra de Carlos III, compuestos de sala, saleta, tres habitaciones y servicios. La llave e informes en Zanja 128, «Taller Acevedo». U-1287.
A-1 20252 15 Jul. 20

LEALTAD 218, ALTOS, entre Carmen y Figuras, acabada de reformar y decorar, sala, saleta, tres cuartos y buen baño completo. Ultimo precio, 20 pesos. La llave en los bajos. Informes: F-2706.
A-1 20292 15 Jul. 22

EN BELASCOAIN esquina a San Miguel, altos del Banco Canadá, se alquila un fresco y precioso piso, de 3 habitaciones, sala comedor y servicios. Véalo, allí informan.
A-1 20226 14 Jul 18

ALQUILO 36 PESOS, espléndidos bajos del chalet Neptuno 279, entre Infanta y Basarrate, con garage y jardín. Informan, en los mismos.
A-1 20165 14 Jul. 24

Edificio Providencia
CARLOS III No. 12, PISOS ALTOS
Cómodos, frescos, confortables, sala, comedor, 2 y 3 cuartos dormitorios cuarto y servicio criados. Con entrada independiente. Elevador día y noche. Renta de situación.
A-1 20205 14 Jul. 17

ALTOS O BAJOS, Neptuno 342, entre Infanta y Basarrate, 5 habitaciones, garage, 32 y 27 pesos. Llave, de 2 a 5. Infórmese: F-3959.
A-1 20154 14 Jul. 19

ALQUILO, BELASCOAIN 125, entre Reina y Estrella, precioso, fresco y ventilado segundo piso, 3 habitaciones, cocina gas. Para más informes: Manzana de Gómez 240. Telf. A-4893.
A-1 20102 13 Jul. 21

EN GALIANO Y CONCORDIA, Edificio «Zéndegui», lo más céntrico de La Habana, casitas modernas y ventiladas, sala, comedor, tres habitaciones, baño intercalado y cocina. Precio de situación. Informan: Telf. F-6348.
A-1 20058 13 Jul. 16

OBISPO 55, ALQUILO primer piso. Sala, saleta, dos habitaciones baño, cocina, frente Johnson, llaves. Informes: Cuevas: Gran Hotel. M-9896.
A-1 20134 13 Jul 16

REINA 82, BAJOS
Esquina a Lealtad, sala, recibidor, cuatro cuartos, galería, comedor, dos baños, cocina y servicio para criados. La llave en los altos. Telf. A-1805.
A-1 20057 13 Jul. 16

ALQUILO, FACTORIA 68, altos. Precio situación. Llave, Bodega. Informan: San Francisco 125, Víbora. Telf. X-2052.
A-1 20056 13 Jul. 16

NO GASTE EN VIAJES, Obrapía 65, sala, cinco habitaciones, cocina, servicios, a precio de situación. Telf. A-8062.
A-1 20062 13 Jul. 23

ALQUILO: INFANTA 108 y 108-A, altos entre Neptuno y San Miguel, a media cuadra iglesia Carmelitas. Cuatro cuartos, sala, saleta acabada pintar. Llave bodega. Informan: Galiano 54. M-3149.
A-1 20041 12 Jul 18

AVE. DE LA REPUBLICA No. 313, 2do. piso 4 habitaciones, sala, comedor, baño intercalado, hall, servicio de criado, decorada, a familias de moralidad. Informan: Café Vista Alegre. U-1896. M-6862.
A-1 20039 12 Jul 22

SAN NICOLAS 92. Alquilo moderno y bonito piso, compuesto de sala, saleta, 4 cuartos, baño intercalado, comedor, pantry, cocina y servicio criados. Verlos de 10 a 12. Informan: F-1972.
A-1 20027 12 Jul. 16

SE ALQUILAN LOS ALTOS de la casa Virtudes número 13, esquina a Industria, con sala, comedor y diez cuartos. La llave en la misma. Informes: Machín, Ricla número 5. Telf. A-2688.
A-1 19898 11 Jul. 18

Compañía
Trasatlántica Española
SERVICIO DE VAPORES CORREOS

"Cristóbal Colón"
saldrá el día 16 DE JULIO
Para:
VIGO, CORUÑA, GIJON, SANTANDER, BILBAO, CADIZ y BARCELONA —vía New York

El vapor correo
"Marqués de Comillas"
saldrá el 8 DE AGOSTO,
Para:
CANARIAS

Para GUATEMALA, COSTA RICA, PANAMA, COLOMBIA, CURAZAO y VENEZUELA: Agosto 8. "M. DE COMILLAS"

GARCIA & DIAZ, Ltda.
Agentes Generales
Palacio de la Lonja. — Teléfonos: M-6911 y M-6912
Habana.

ALQUILERES

a1 HABANA.

BELASCOAIN No. 50, ALTOS
Compuestos de sala, saleta, cinco habitaciones, baño, cocina y servicio de criados. Informan en Belascoaín 48 Ferretería «Capitolio».
A-1 19945 11 Jul. 21

HORROROSA GANGA
En $20.00, se alquilan los lujosos y modernos bajos de Benjumeda número 48, entre Marqués González y Oquendo, a dos cuadras de Belascoaín, acabados de pintar, compuestos de sala, saleta corrida, tres habitaciones, baño completo intercalado, calentador, cocina, etc. La llave al doblar, Pasaje Agustín Alvarez número 10. El que alquile durante el mes de julio, no le correrá el alquiler hasta primero de agosto. Informes: Edificio «Bacardí», Apartamento 401, Francisco Torres. Telf. A-7830. De 10 a 12 m. y de 3 a 5 p. m.
A-1 19895 11 Jul. 17

ALTOS Y BAJOS, Fundición número 2, entre Compostela y Picota, sala, comedor, 4 cuartos cada planta. Alquiler menos de 20 pesos. Informes: F-4429.
A-1 19881 11 Jul. 16

$30.00 Y $20.00, Concordia número 177, primero y segundo, acabados de pintar, modernos, sala, recibidor, cinco habitaciones, baño intercalado, comedor y servicio de criados. Informes: La Moda. Galiano y Neptuno. A-4454.
A-1 19991 12 Jul. 17

CASAS MODERNAS, a la brisa, sala, 2 cuartos, comedor, baño completo, cocina, 16 pesos. También accesoria, bajos, independiente, 2 cuartos, baño, cocina, 10 pesos, Oquendo y Peñalver. Telf. U-4100.
A-1 20005 12 Jul. 27

GENIOS NUMERO 21 ENTRE Consulado e Industria, piso tercero, sala, comedor al fondo, tres dormitorios, baño intercalado, cuarto de sirvientes, motor para el agua. Telf. F-5183.
A-1 20009 12 Jul. 19

SE ALQUILAN CASAS, Vapor 15 y 19, sala, tres habitaciones, patio, servicios en el patio. Informan: Telf. A-5540. Precio, 18 pesos.
A-1 20012 12 Jul. 17

SE ALQUILA, ESPADA 9, primer piso, sala, comedor, 4 habitaciones, baño intercalado, servicio criados. Casa moderna. Informan: Telf. A-5540. Precio, 30 pesos.
A-1 20014 12 Jul. 17

SE ALQUILAN ALTOS y bajos, Trocadero 73, sala grande, 6 habitaciones, cuarto baño, cocina y patio. Precio mínimo, 34 pesos. Informan: Telf. A-5540.
A-1 20015 12 Jul. 17

SOLEDAD 46½, casi esquina a Pocito; preciosísima casita en nuestro confortable edificio con sala, comedor, 2 cuartos, baño, cocina y patio. Precio inigualado, $11. Informa Goizueta, F-3937.
A-1 19972 11 Jul. 20

CAMPANARIO 56, segundo piso, casa moderna fresca, sala, recibidor, tres habitaciones, baño intercalado, comedor, cuarto y servicio criados, etc. Informan: Campanario 54, principal.
A-1 19956 11 Jul. 16

ALQUILO MODERNO PRIMER piso, Monte 168, terraza al frente, sala, comedor, 4 habitaciones, baño intercalado, agua caliente, comedor al fondo, cocina gas, cuarto, servicio de criados independientes.

TENERIFE 69, ALTOS, compuestos sala, saleta, 6 habitaciones, comedor al fondo, cocina gas, servicio completo, gran patio. Informes sobre estas casas: A-2066.
A-1 19893 11 Jul. 21

ALTOS MODERNISIMOS, fresquísimos, San Miguel 32, próximo Capitolio, hoteles, «El Encanto», Establecimientos Modas, sala, cuatro dormitorios, dos servicios. Visible todas noras. Precio rebajadísimo, Escarpenter, Cuba núm. 90.
A-1 19906 11 Jul. 18

PALACETE, ALTOS, fresquísimos, Víctor Muñoz número 14, (Sitios), pegada Angeles, estupenda sala, comedor, tres habitaciones, lujoso baño Precio reajustadísimo. Informes: Escarpenter. A-7636, Cuba número 90.
A-1 19905 11 Jul. 18

ALQUILO A FAMILIAS de gusto, punto ideal, San Miguel y Mazón, primer piso, frente dos calles, última novedad moderna, sala, comedor, 4 habitaciones, baño intercalado, servicio criados. M-4536.
A-1 19932 11 Jul. 16

LEA, QUE LE INTERESA: EN $15.00, POR SU PRECIO, NADA MEJOR
Se alquilan en $15.00, las cómodas y ventiladas casa bajas, calle Agustín Alvarez números 1 y 16, entre Marqués González y Oquendo, a dos cuadras de Belascoaín y una del Nuevo Frontón, acabadas de pintar, compuestas de sala, saleta corrida, tres habitaciones, cocina, patio y demás servicios, con abundante agua, calle pavimentada y alumbrado toda la noche. Vecindario de moralidad. Las llaves en el número 10. El que alquile durante el mes de julio, no le correrá el alquiler hasta primero de agosto. Informes: Edificio «Bacardí», Apartamento 401. Francisco Torres. De 10 a 12 m. y de 3 a 5 p. m. Telf. A-7830.
A-1 19900 11 Jul. 17

SE ALQUILA MODERNO primer piso, en San José número 126½-C., entre Oquendo y Soledad, compuesto de sala, saleta, comedor, tres habitaciones, baño intercalado y cuarto y servicio de criados, agua abundante y barata. Informan en la Bodega de San José y Oquendo.
A-1 19536 7 Jul. 22

SE ALQUILAN, VAPOR 43, entre Espada y Hospital, casas de dos habitaciones, baño y cocina, con luz, a 7 pesos. Llaves e informes: San Lázaro 376, entre Aramburu y Hospital. Telf. U-5858.
A-1 19569 7 Jul. 17

EDIFICIOS «CAGIGA». Alquilo casas modernas, baratas y habitaciones independientes a hombres solos, situadas Máximo Gómez, Matadero y Cristina, al lado Mercado Unico. Informes: Cristina 4-B., Taller de Maderas. M-3555.
A-1 36140-60 1 Jul. 30

SE ALQUILAN, MAZON 34, entre Vapor y Zapata, casas modernas de sala, comedor, 3 habitaciones, baño, cocina, servicio criados, 18 pesos. Llaves e informes: San Lázaro 376, entre Aramburu y Hospital. U-5858.
A-1 19568 7 Jul. 17

CASAS MODERNAS bien situadas, Habana y Luyanó, sala, recibidor, 2 y 3 habitaciones, comedor, baño, cocina y patio. Muy baratas. Ferretería, Belascoaín esquina San Rafael. U-5215.
A-1 19588 7 Jul. 17

CASAS MUY BARATAS
Se alquilan Infanta 43, altos y bajos, magníficos y ventilados, terraza, sala, comedor, tres habitaciones, baño intercalado y cocina. Informes: Ramón G. Fernández. U-1157.

ESTRELLA 237, BOJOS, con sala, comedor, 3 habitaciones, cocina y patio. Precio de situación. Informes: Ramón G. Fernández. Infanta 47. Telf. A-1157.

DESAGUE 88, CASI esquina Infanta, compuesta de sala, comedor, 2 habitaciones, baño y cocina. Más informes: Ramón G. Fernández. Telf. U-1157.

CONDE CAÑONGO, entre Galiano y San Nicolás, compuesta de sala, comedor, 2 cuartos, baño, cocina y demás comodidades. Informes: Ramón G. Fernández. U-1157.

TAMBIEN CONCHA y Velázquez, en Luyanó, moderna, compuesta de sala, comedor, 3 habitaciones, con baño y servicio moderno. Más informes: Ramón G. Fernández. Telf. U-1157.
A-1 199947 11 Jul. 17

ALQUILERES

a1 HABANA.

SE ALQUILA EN $20.00. Los altos Cienfuegos y Apodaca, compuestos 3 cuartos grandes sala grande y comedor, la llave en el bajo, U-6829, informan.
A-1 19963 11 Jul. 16

CONSULADO 45, PRIMERO y segundo piso, sala, saleta, comedor, seis cuartos, con lavabos agua corriente, baño completo. Precio reajustadísimo. Llaves misma casa, bajos. Informes: Telf. F-2836.
A-1 18904 1 Jul. 16

ALQUILO, SOL 10, PRIMER piso, se compone de sala, saleta, 3 habitaciones, comedor, cocina y demás servicios. Informes: Cuba 100. A-2596.
A-1 19812 10 Jul. 16

ALQUILO ALTOS, BELASCOAIN y Lealtad, acera brisa, sala, dos y tres cuartos, respectivamente, baño intercalado, comedor, cocina, servicio criados. Llaves, Regino, Depósito Trinidad y Hermano. Informes: Sr. Manteca, Prado 90, por Animas. Telf. A-8903.
A-1 19846 10 Jul. 16

SE ALQUILAN, OQUENDO 24, entre San José y San Rafael, casas de dos habitaciones, baño, cocina, con luz, a 7 y 8 pesos. Llaves en las mismas. Informes: U-1207.
A-1 19567 7 Jul. 17

ALQUILO ,PORVENIR 3, bajos, (Habana), se compone de sala, saleta, 2 habitaciones, comedor y servicios modernos. Informes: Cuba 100. Telf. A-2596.
A-1 19810 10 Jul. 16

ALQUILO, VIVES 196, bajos, se componen de 2 habitaciones, comedor, cocina y demás servicios. Además, tiene un salón propio para establecimiento o depósito. Informes: Cuba 100. A-2596.
A-1 19811 10 Jul. 16

JOVELLAR 39, ENTRE M. y N. Alquilo altos, casa moderna, con 4 cuartos, baño intercalado, todas comodidades y garage. Véanse, de 9 a 12. Informes: Sr. Manteca, Prado 90. Telf. A-8903.
A-1 19841 10 Jul. 16

ALQUILO, VIRTUDES 109, bajos, se componen de sala, saleta, 4 habitaciones, cuarto para criados, comedor y servicios sanitarios. Además, tiene patio y traspatio. Informes: Cuba 100. A-2596.
A-1 19814 10 Jul. 16

ALQUILO, CUBA y Santa Clara, piso alto, recibidor, sala, 3 cuartos, comedor, cocina, cuarto y servicio criados, baño intercalado, patio. Fabricación moderna. Precio baratísimo. Informes allí, Rodríguez y Compañía.
A-1 19630 8 Jul. 23

ESCOBAR 42, ALTOS, moderno piso, sala, saleta, 3 cuartos, baño intercalado, servicio criados. Llave, 9 a 11 y 1 a 5, 25 pesos. Informes: Telf. A-5418.
A-1 19487 6 Jul. 16

SAN JOSE 98, ALTOS
Sala, cuatro habitaciones, comedor, baño intercalado, cocina gas y carbón, cuarto y servicio de criados, 30 pesos. Llaves en la misma. Informan en «La Regente», Neptuno y Amistad. A-4376.
A-1 19587 7 Jul. 17

SE ALQUILA, VAPOR 2-A., casi esquina a Marina, casa de dos habitaciones, baño, cocina, 10 pesos con luz. Llaves e informes: San Lázaro 376, entre Aramburu y Hospital. Telf. U-5858.
A-1 19571 7 Jul. 17

SE ALQUILAN, JOVELLAR 51, entre Espada y Hospital, casas de sala, 2 habitaciones, baño, cocina, con luz, 13 pesos. Llaves en la misma. Informes: U-5858.
A-1 19570 7 Jul. 17

a2 VEDADO

ALQUILO, VEINTITRES número 350 entre Paseo y Dos, hermosos altos, 6 habitaciones, 2 baños, demás servicios, Paseo 224, altos, entre 21 y 23, 8 habitaciones, 2 baños demás servicios. Informan: F-3669.
A-2 20277 15 Jul. 25

SE ALQUILAN EN Zapata y dos, altos de esquina, lo más frescos del Vedado, modernos y espaciosos. Véalos F-6265.
A-2 20223 14 Jul 19

FRESCOS ALTOS y BAJOS, independientes cada piso, sala, hall, 5 dormitorios, comedor al fondo, garage, cuarto y servicios chofer y criada. Seis 185, entre 21 y 23, llaves enfrente 216.
A-2 20228 14 Jul 28

C. NUMERO 133, ENTRE 13 y 15, jardín, terraza, sala, comedor, 3 cuartos, 3 baños completos, en bajos; sala, comedor 3 cuartos, 2 baños y cocina, en altos. Obispo número 53. M-6917.
A-2 20186 14 Jul. 19

CALLE 21 NUMERO 45, altos, entre J. e I., sala, 3 habitaciones, baño intercalado, comedor y cocina, 25 pesos. The Trust Company of Cuba, Obispo 53. M-6917.
A-2 20185 14 Jul. 19

ALQUILO MODERNA casa, D. número 199, entre 19 y 21, sala, recibidor, cinco cuartos, dos baños, garage. Informan en la misma.
A-2 210179 14 Jul. 19

ALQUILO CASA MODERNA, sombra, 25 número 432, entre Paseo y 2, recibidor, sala, 4 cuartos, 2 baños. cuarto y servicio criados. Informan: D. número 199, entre 19 y 21.
A-2 20178 14 Jul. 19

VEDADO: SE ALQUILAN los bajos, Calle 15 número 198, entre G. y H Informes: Telf. F-1173.
A-2 20156 14 Jul. 22

OCHO NUMERO 6, entre Calzada y Quinta, Vedado, jardín, portal, sala, comedor, tres cuartos, baño, cocina, cuarto criados, garage. Piezas muy amplias. Está ocupada. Se muestra de 4 a 6 p. m.
A-2 20176 14 Jul. 18

ALQUILO, CALLE 14, entre Línea y Calzada, altos y bajos. Precio de situación. Informan: Manzana de Gómez 240. Telf. A-4893.
A-2 20101 13 Jul. 21

VEDADO, MERMOSOS ALTOS. Alquilo muy frescos. Calle 25, 426, entre 6 y 8. 4 habitaciones, hall, sala, saleta comedor, baño completo, 2 cuartos criados y lavandería. Llaves, 424. Informan: A-9140.
A-2 20133 13 Jul 8

VEDADO: SE ALQUILAN altos, acabados decorar, sala, comedor, seis habitaciones, dos baños, cocina y calentador gas y carbón, servicios criados. F. número 177, entre 17 y 19.
A-2 20085 13 Jul. 19

ALQUILO, VEDADO, Calle F., entre Tercera y Quinta, altos y bajos modernos, con terraza, gabinete, sala, tres habitaciones, baño intercalado, comedor al fondo, cocina, pantry y cuarto con servicio de criados. Informan: Manzana de Gómez 240. Telf. A-4893.
A-2 20107 13 Jul. 21

VEDADO: CHALET dos pisos, 15 entre H. y G., tres cuartos, dos criados; altos, H. entre 15 y 17, cinco cuartos, uno criados. Informes: H. número 144.
A-2 19444 6 Jul. 16

VEDADO 21 Y H., piso bajo, bien pintado. Jardín, portal, sala, comedor, tres habitaciones baño, cocina, muy cómodo, precio económico, llaves bodega.
A-2 20125 13 Jul 18

SE ALQUILA HERMOSA residencia, de tres plantas, Calle Línea esquina a D., frente a la Parroquia, con toda clase de comodidades y propia para numerosa familia, garage para tres máquinas. Informes: Sr. Manteca Telf. A-8903.
A-2 19849 10 Jul. 16

CALLE A. NUMERO 264, entre 27 y 29, altos, portal, sala, comedor, 5 habitaciones, baño, cocina, garage y cuarto chofer. Informan: 2 número 8. Telf. F-1173.
A-2 20099 13 Jul. 19

ALQUILERES

a2 VEDADO.

VEDADO: CALZADA esquina a 1. Alquilo casa chica, nueva, todas comodidades, muy buena situación. Precio razonable. Verla todas horas.
A-120093 13 Jul. 21

ALQUILO SEGUNDO PISO, moderno, decorado, sin vecinos enfrente, sala, recibidor, cuatro cuartos, baño intercalado, comedor, cuarto y servicio criados, closets, garage. M. esquina a 27. Llaves: 27 número 23, segundo. F-3871.
A-2 20028 12 Jul. 19

SE ALQUILAN LOS BAJOS, de la Calle G. número 70, entre 7 y 9, a la brisa, jardín, portal, sala, comedor seis habitaciones, dos baños, cuarto y servicio criados, garage. Puede verla, de 7 a 11 y de 1 a 5. Informan: «La Vinagrera». U-1794.
A-2 19980 12 Jul. 19

10 ESQUINA A 13. No. 15, preciosísimos altos de esquina fresquísimos y confortables, terminados de pintar con sala, preciosa terraza, 3 amplísimas habitaciones, comedor, cuarto y servicio servidumbre, etc. Precio rebajadísimo. Informa Goizueta, F-3937.
A-2 19971 11 Jul. 20

21 ENTRE C Y D. Preciosísimos y bellísimos departamentos en nuestro elegante Edificio Tavel, propio para familias honorables, sala, comedor 2 amplias habitaciones, baño completo, cocina, etc. Precio desde $17. Agua fría y caliente, luz, elevador y empleados día y noche al servicio de los señores inquilinos, Informes, Goizueta F-3937.
A-2 19970 11 Jul. 20

PUNTO INMEJORABLE, Quinta 44 y medio, altos y bajos, (entre D. y E.), casi frente Colegio Hermanas Dominicas, 3 y 4 habitaciones y altos del 44, con 3 habitaciones y servicio completo. Telf. F-5469.
A-2 19934 11 Jul. 18

ALQUILO ESPACIOSA y fresca casa, 19 número 89, entre 8 y 10, sala, recibidor, 7 cuartos, comedor al fondo, 2 baños intercalados, jardín, garage (2) máquinas y otras comodidades. Sr. Lavandeyra, Prado 90. A-8903.
A-2 19845 10 Jul. 16

SE ALQUILAN ALTOS de la casa Quinta número 80, entre 2 y Paseo, sala, comedor, 4 cuartos, baño completo, hall, jardín y portal. Módico precio. La llave, el encargado de Calzada y Dos, Edificio «Martí». Informes: Sr. Manteca, Prado 90. Telf. A-8903.
A-2 19847 10 Jul. 16

CALLE 2 NUMERO 3, Vedado. Alquilo la planta alta de esta hermosa casa, capaz para regular familia, con todas comodidades, terrazas, costado y frente. Precio muy barato. Llave en Calzada y Dos, Edificio «Martí», encargado. Informes: Sr Manteca, Prado 90. Telf. A-8903.
A-2 19851 10 Jul. 16

BARATISIMOS ALTOS Y BAJOS, EN EL VEDADO, $25.00
Se alquilan los modernos y frescos bajos, Calle Diez número 197, entre 19 y 21, compuestos de sala, saleta corrida, dos habitaciones, baño completo intercalado; y los altos, compuestos de sala, saleta corrida, tres habitaciones, baño completo intercalado, calentador, cocina y servicio de criados, agua abundante. Llave en la misma. El que alquile durante el mes de julio, no le correrá el alquiler hasta primero de agosto. Informan: Edificio «Bacardí». Apartamento 401, Francisco Torres. De 10 a 12 m. y de 3 a 5 p. m. Telf. A-7830.
A-2 19896 11 Jul. 17

SE ALQUILAN, CALLE 16 número 3, entre 9 y 11, Vedado, casas de sala, comedor, 2 habitaciones, baño, cocina, cuarto y servicio de criados, 20 y 15 pesos. Llaves en la misma. Informan: U-5858.
A-2 19565 7 Jul. 17

ALQUILO, EN LA CALLE Paseo, entre 19 y 21, Vedado, magníficos altos, con terraza, sala, 4 habitaciones, 2 baños intercalados, comedor al fondo, cuarto con servicio de criados. Informan: Manzana de Gómez 240. A-4893.
A-2 20110 13 Jul. 21

ALQUILO, CALLE 12 esquina a 15, chalet dos plantas, jardín, portal, vestíbulo, comedor, gabinete, sala, 6 habitaciones, dos baños, cocina, pantry, cuarto, servicio criados, garage Abierto todo el día. M-9837.
A-2 19566 7 Jul. 17

SE ALQUILA UNA CASITA con jardín, portal, sala, dos habitaciones, comedor, baño, cocina, patio, D. número 194, esquina a 21, Vedado. Informan al lado.

MODERNA CASA, jardín, portal, sala, saleta, tres grandes cuartos, baño intercalado, comedor, cocina, patio, cuarto y servicio criados, pasillo, lavadero, 21 número 283, entre D. y C., Vedado.
A-2 19891 11 Jul. 16

SE ALQUILA LA CASA Línea 6, entre N. y O., propia para casa de huéspedes. La llave al lado. Informan: FO-7076.
A-2 19780 10 Jul. 16

a3 CERRO Y PALATINO

ALQUILO MAGNIFICA casita para matrimonio, una cuadra de Calzada del Cerro, dos de Esquin Tejas, dos cuartos, sala, comedor, cuarto baño. I-6568.
A-3 20259 15 Jul. 19

DOS CASAS, $10.00
Cómodas y frescas, sala, comedor, tres cuartos, Prensa 19 altos y bajos, esquina a San Cristóbal, una cuadra de los tranvías del Cerro. Llaves en Bodega de esquina. Dueño: Daoiz núm. 15.
A-3 20163 14 Jul. 20

SE ALQUILA LA CASA San Antonio 20, entre Magnolia y Florencia, sala, cuatro habitaciones y servicios. Informan: San Lázaro 281.
A-3 20079 13 Jul. 21

a4 MARIANAO Y SUS REPARTOS

SE ALQUILA, EN LA CALLE 25, entre 24 y 26, Reparto Kohly, una amplia y fresca casa, acabada de pintar, con jardín, portal, sala, 5 grandes cuartos, comedor, cocina, baño intercalado y garage. Precio económico. Informan en el jardín «La América», 23 entre 10 y 12 Telf. F-5247.
A-4 20172 14 Jul. 19

REPARTO MIRAMAR
Doce entre Tercera y Quinta Avenidas, sala, comedor, 4 cuartos, baño intercalado, closets, pantry, cocina, cuarto y servicio criados, garage. Informan en los altos. Telf. FO-1185.
A-4 19998 12 Jul. 17

POR EMBARCAR, ALQUILO chalet moderno, decorado, con o sin muebles, Frigidaire, 7 habitaciones, 3 baños, garage, jardín, Avenida 4 esquina Calle 1. Precio, 40 pesos. Telf. FO-1663.
A-4 19913 11 Jul. 26

ALQUILO CASA. Precio situación, Calle Dos, Buenavista, una cuadra Paradero Orfila, número 21, tres cuartos, sala, saleta, baño intercalado, cocina y comedor. Telf. FO-2607.
A-4 19796 10 Jul. 16

a5 J. DEL MONTE Y LA VIBORA

VIBORA: EN $10.00: Se alquila la casa Tejar No. 22, esquina a Lawton. Sala, comedor, dos cuartos baño, cocina, patio. Informan I-3271.
A-5 20215 14 Jul 21

ALQUILO COMODA CASA, Marqués de la Torre 25, a una cuadra Calzada de Jesús del Monte, sala, comedor, 2 habitaciones, baño. Llave, Bodega. Informes: X-1396.
A-5 20184 14 Jul. 17

ALQUILERES

a5 J. DEL MONTE Y LA VIBORA

ALQUILO SAN MARIANO 63, [...] D-Strampes y Juan Delgado, [...] te al Parque, nueva, garage, [...] tio y otras comodidades. Para [...] la llave el dueño. I-1603, [...] sos.
A-5 20239 15 Jul. [...]

VIBORA: EN 17 PESOS, alquilo [...] dernos altos, Carmen 14, próx[...] Calzada, entre San Lázaro y San A[...] tasio, terraza, cuatro cuartos, [...] dor, buen baño. Informan: [...] A-9302.
A-5 20161 14 Jul. [...]

SE ALQUILAN CASITAS, con [...] en el Pasaje Báscuas, San Ber[...] y Flores, entre Rodríguez y San [...] nardo, a precio de situación. In[...] man en la misma.
A-5 20177 14 Jul. [...]

JOSEFINA 23, ESQUINA a Se[...] da, Víbora, 2 plantas, sala, [...] dor, 2 cuartos, cocina baño, pat[...] garage en los bajos; cuarto con [...] y closet, en los altos, terreno [...] 20 pesos. Informan: The Trust [...] pany of Cuba, Obispo número [...] M-6917.
A-5 20188 14 Jul. [...]

VIBORA: MENDOZA, Goicuría [...] Libertad y Milagros. Se alq[...] casita con dos habitaciones, sala, [...] medor, baño, bañadera. Agua a[...] dante. Informes, en el número [...] 10 pesos.
A-5 20114 13 Jul. [...]

ALQUILO, SAN MARIANO, esq[...] M. Figueroa, frente Parque Me[...] za, chalet moderno, jardín, portal, [...] la, recibidor, comedor, cocina, [...] criados y garage bajos; y 5 ha[...] ciones, baño intercalado y terraza [...] los bajos; también una buena ha[...] ción azotea. Informan: Manzana [...] Gómez 240. Telf. A-4893.
A-5 20109 13 Jul. [...]

ALQUILASE, LAWTON 46, entre [...] lagros y Santa Catalina, fresca, [...] la, tres habitaciones, baño inter[...] do, comedor al fondo, buena coc[...] Llave en los bajos. Informes: Ba[...] lona 9.
A-5 19976 12 Jul. [...]

SE ALQUILA VILLA Chiquita, [...] Felipe Poey entre Patrocinio y O[...] rrill. Precio situación. Infor[...] F-4403.
A-5 20046 12 Jul. [...]

SAN ANASTASIO No. 12 entre T[...] y Dolores, sala, saleta, 5 cua[...] baño intercalado, hall, comedor, [...] cio cuarto criado y 100 metros [...] Informan: café Vista Alegre. U[...] U-6862.
A-5 20040 12 Jul. [...]

SE ALQUILAN BAJOS modernos, [...] dependientes. Tejar y San An[...] sio, esquina fraile, muy frescos, [...] comedor, dos habitaciones, baño, [...] tio, 15 pesos. Informes y llaves [...] los altos.
A-5 20071 13 Jul. [...]

VIBORA: 16 PESOS. Alquilo [...] moderna, fresca, portal, gab[...] sala, 4 habitaciones, baño compl[...] calentador, cocina, comedor, terr[...] Lawton número 82, entre San Ma[...] no y Vista Alegre. Telf. F-2351.
A-5 19903 11 Jul. [...]

a6 SANTOS SUAREZ Y MENDOZA

SANTO SUAREZ 3 y medio, ba[...] entre Calzada y Dolores, sala, [...] medor, cuatro cuartos, baño, cu[...] criados, servicios, cocina, patio, [...] patio. Llaves 3 altos, amplia, bu[...] barata.
A-6 20245 15 Jul. [...]

GOICURIA ESQUINA a San Ma[...] no, jardín, portal, recibidor, co[...] repostería, comedor y servicios, [...] bajos; 4 habitaciones y baño altos, [...] rage, dos cuartos, servicios y [...] aparte, Obispo número 53. M-6917.
A-6 20187 14 Jul. [...]

SANTA CATALINA sin número, [...] tos, esquina a Goicuría, terr[...] sala, comedor, 3 habitaciones, [...] baño cocina y servicio criados. [...] forman: The Trust Company of C[...] ba Obispo número 53. M-6917.
A-6 20189 14 Jul. [...]

ALQUILO, EN MAYIA Rodríguez [...] esquina a Milagros, casa ja[...] portal, sala, comedor, 3 habitacio[...] cocina, hall, servicio de criados y [...] rage, pantry. Precio, 25 pesos. In[...] mes en la misma.
A-6 20073 13 Jul. [...]

FLORES NUMERO 117, (entre [...] carnación y Cocos). Se alquila [...] paciosa casa, compuesta de sala y [...] leta, 4 cuartos, baño moderno, [...] garage, comedor, terraza y otras [...] modidades. Informes: Fernández [...] Compañía, S. en C., Ricla 14-A. T[...] A-3192.
A-6 19902 11 Jul. [...]

ALQUILO CASA, altos, esquina [...] le, comedor, sala, tres cuartos, [...] vicios completos, Lacret 509. La[...] ve en la Bodega.
A-6 19628 8 Jul. [...]

a7 LUYANO.

DOS CASITAS, $8.00
Cómodas y frescas, sala, cuarto, [...] azotea y patio, Herrera 51, letra [...] esquina a Reforma, Luyanó. Lla[...] letra C. Dueño. Daoiz 15.
A-7 20256 15 Jul. [...]

GUASABACOA Y HERRERA
Sala, saleta, 4 cuartos, servicio [...] calado, otro de criados, patio, [...] abundante 17 pesos, señor Pas[...] San Rafael 39, altos.
A-7 20257 15 Jul. [...]

ALQUILO, 8 PESOS, hermosas [...] tas compuestas de sala, cuarto, [...] medor, cocina, baño con patio y [...] ventilada, en Juan Alonso esquina [...] Infanzón, frente a «La Gloria». In[...] mes: Telf. A-4203.
A-7 20072 13 Jul. [...]

$14 Alquilo los bajos modernos de Luyanó, 10 minutos del Parque Central, sala, 4 cuartos, baño completo. Con [...] la y dos cuartos, a [...] y 8 pesos. Nada más ni más barato en La Habana. Una cuadra de [...] tranvías Calzada de Concha, Arango esquina Justicia. Llaves en Bodega.
A-1 20075 13 Jul. [...]

SE ALQUILA CASA en el edif[...] Rosa Enríquez 15, Luyanó, sala, [...] medor, 3 habitaciones, cocina, se[...] cio moderno. Precio, 18 pesos. In[...] man: A-5540.
A-7 20013 12 Jul. [...]

ALQUILO, HERRERA 32, (Luyanó) se compone de sala, tres habita[...] nes, patio, traspatio y demás se[...] cios. Informes: Cuba 100. A-2596.
A-7 19813 10 Jul. [...]

a8 LAWTON-BATISTA

MILAGROS 97, ENTRE Octava y P[...] venir, una cuadra carros de Lawton, sala, saleta, baño, 3 cuartos, [...] traspatio, frutales. Llave, Bodega [...] quina, 15 pesos. Informes: A-5418.
A-8 19488 6 Jul. [...]

a9 ARROYO APOLO-CALABAZAR

E 8 PESOS, CASA-QUINTA, [...] cuadra antes del nuevo Sanato[...] La Esperanza, portal, 4 habitacio[...] cocina, garage, servicios, buena [...] muchos frutales y terreno para [...] brar. Dueño: Concepción 66, [...] je Ares.
A-9 19714 9 Jul. [...]

a12 GUANABACOA-COJIMAR

EN GUANABACOA ALQUILO
La señorial residencia de Estrada [...] ma número 15, dotada de toda [...] se de comodidades, espléndida [...] seis habitaciones, baño intercalado, [...] cibidor, gran comedor, gagrage [...] pendiente para dos máquinas, una [...] mosa planta baja, interior, para [...] milia o para industria, grandes [...] dines y arbolado. Se da barata. [...] forman en la misma a todas [...] ras.
A-12 20271 15 Jul. [...]

M.E.C.D. 2016

ALQUILERES

a-13 ALQUILERES VARIOS

PLAYA BARACOA: ALQUILO por resto temporada, casa altos y bajos, amueblada, cómoda. Precio situación. Informan: Telf. I-2129.
A-13 19937 11 Jul. 17

b1 NAVES Y LOCALES

MAGNIFICO LOCAL, QUINTA Avenida esquina 28, Reparto Miramar, propio exhibición automóviles, muebles. Llave Estación Policía Reparto, 20 entre Quinta y Tercera. Informan: M-7245, Aguiar 106.
B-1 20171 14 Jul. 20

MERCADO DE TACON, Casilla por Galiano. Se alquila completa, con bajos, entresuelos, principal y azotea, 70 pesos, Obispo número 53. M-6917.
B-1 20196 14 Jul. 19

CUBA NUMERO 27, entre Empedrado y O-Reilly, espaciosa nave, con local para oficinas en los altos, Obispo número 53. M-6917.
B-1 20195 14 Jul. 19

OBRAPIA 24

Se alquila un amplio local, propio para comercio e industria, con vidriera para exposición de muestras. También es propia para oficinas. Informan en los altos del mismo edificio. Telf. A-4577.
B-1 20206 14 Jul. 29

SE ALQUILA UN LOCAL en Consulado número 130, para limpia-botas. Informan, en la misma.
B-1 20097 13 Jul. 16

ALQUILO, CONCHA, entre Reforma y Guasabacoa, nave número 16, con más de 600 metros de superficie, piso de cemento y precio de situación. Informan: Manzana de Gómez número 240. Telf. A-4893.
B-1 20103 13 Jul. 21

ALQUILO, EN LUZ Y OFICIOS, local de esquina, propio para establecimiento, con varias divisiones y servicios. Informan: Manzana de Gómez 240. Telf. A-4893.
B-1 20100 13 Jul. 21

CUBA ESQUINA A MURALLA, espléndido local para almacén o establecimiento, con más de 1,000 metros superficie, junto con el primer piso de la casa, que consta de 9 espaciosas habitaciones, piso marmol y servicios. Precio arreglado situación. Informan: Manzana de Gómez 240. Telf. A-4893.
B-1 20106 13 Jul. 21

LOS MEJORES COMERCIANTES están en los mejores sitios, Monte 317, al lado de Cuatro Caminos, acera sombra, vidrieras, armatostes, altos para vivienda o talleres, 2 cuartos azotea, con servicios. Se alquila. Informan: Monte 427. Telf. M-3959.
B-1 20115 13 Jul. 18

REINA 56, ENTRE Manrique y Campanario. Alquilo muy barato, local nuevo, preparado para Café-Lechería. Todo azulejeado, con mostrador, nevera, depósito agua filtrada, gas. Abierto de 2 a 5.
B-1 20078 13 Pul. 17

SE ALQUILA, ESPADA 9, esquina propia para establecimiento. Informan: Telf. A-5540. Precio, 25 pesos.
B-1 20011 12 Jul. 17

PRADO 11, ALQUILO los bajos, propios para comercio. Llaves: Prado 90. Telf. A-8903.
B-1 19839 10 Jul. 16

GARAGE PARA CASAS comerciales. Precioso lugar para guardar los camiones, automóviles carritos, motocicletas, por precios ridículos de $2 y $3, y atención inigualada en el lugar más céntrico de la Habana, Zanja esquina a Lucena y a San José. Informa Goizueta, F-3937.
B-1 19969 11 Jul. 20

CALZADA Y DOS, EDIFICIO «Martí». Alquilo local para comercio. Precio muy económico. Vea encargado. Informes: Sr. Manteca, Prado 90. Telf A-8903.
B-1 19840 10 Jul. 16

CONSULADO 91 y 93. Alquilo espaciosa casa, (altos y bajos), donde hubo almacén de tabaco, muy apropiada para esta industria, patio cubierto de lucernario; y los altos, con grandes departamentos corridos, demás comodidades. Llaves e informes: Sr. Manteca, Prado 90, por Animas A-8903.
B-1 19852 10 Jul. 16

ESCOBAR 103, entre Dragones y Salud. Se alquila propia para Colegio. Industria o algo análogo que necesite, casa muy amplia. Precio módico. La llave en la misma. Informes: Sr. Manteca, Prado 90. Telf. A-8903.
B-1 19848 10 Jul. 16

BELASCOAIN Y LEALTAD, a dos cuadras de Cuatro Caminos. Se alquilan modernos y espaciosos locales, piso de granito y techo monolítico, propios para industria o almacén. Alquiler moderado. Llaves, allí mismo. Informes: Sr. Manteca, Prado 90. Telf A-8903.
B-1 19850 10 Jul. 16

ALQUILO, SOL 10, BAJOS, es una nave propia para almacén, depósito o industria. Precio de situación. Informes: Cuba 100. A-2596.
B-1 19809 10 Jul. 16

LOCAL CORRIDO, 150 metros, para industria o comercio, Acosta 95, bajos.
B-1 18923 1 Jul. 16

SE ALQUILA ESPLENDIDO local propio para industria o comercio, en Bruzón entre Montoro y Pozos Dulces, a una cuadra de la Carretera General Machado. Informan: Telf. A-7674.
B-1 19461 6 Jul. 25

b2 APARTAMENTOS.

EDIFICIO MONTES, Línea y D. alquilo apartamentos una y dos piezas, baños privados, closet, frescos, cerca de las líneas, baños de mar y colegios. Hay elevador. Allí informan.
B-2 20224 14 Jul 18

Pedro Morales Santa Cruz
SAN LAZARO Y N.
8 PISOS
Se alquilan modernos y ventilados apartamentos desde $18.00 a $55.00, con una a cuatro habitaciones y su respectiva sala, comedor, hall, baño, cocina y cuarto con servicio de criado. Tienen vista al mar y la ciudad.
ELEVADOR DIA Y NOCHE
INFORMES DE 9 a 12 EN EL MISMO EDIFICIO

APARTAMENTOS y habitaciones, frescas y baratas. Muralla 1, altos de Rosa Menéndez Telf. A-4854 y Angeles esquina Estrella, altos de la mueblería Ruisánchez. Telf. A-2024.
B-2 15909 30 Jun 30

b3 DEPARTAMENTOS.

ALQUILO AMPLIO y ventilado Departamento, primer piso de la casa Aguacate 124, compuesto sala, dos cuartos, cocina y baño. Informan en los bajos. Telf. A-2878.
B-3 20116 13 Jul. 28

EDIFICIO MONTES. Línea y D. alquilo departamento 3 habitaciones, sala, comedor y demás servicios, frescos, cerca de baños de mar, cines, y colegios. Elevador. Informan en la misma.
B-3 20225 14 Jul 18

SUSCRIBASE Y ANUNCIESE EN EL «DIARIO DE LA MARINA»

ALQUILERES

b4 HABITACIONES.

SE ALQUILAN buenos y frescos departamentos, muy baratos. O-Reilly 5.
B-3 19962 11 Jul. 16

EDIFICIO
PASEO Y 25
(Vedado)
ES EL MEJOR
Por su distribución y confort; por la magnífica luz y ventilación de todas sus piezas (todas dan al exterior); por el excelente trato a sus inquilinos; por la absoluta independencia de sus departamentos.
POR LO REDUCIDO DE SUS PRECIOS
Departamentos de tres cuartos con closets, sala, comedor, pantry, cocina, baño, cuarto y servicio de criados y garage. Informan en el mismo o en el Telf. A-4623, de 2 a 4. Sr. Saló.

HOSPITAL 67, AL COSTADO de Emergencias. Alquilo Departamento con sala, 2 cuartos, servicios y cocina a 10 pesos con luz. Véase al Encargado.
B-3 19843 10 Jul. 16

AGUIAR 100, ESQUINA Obrapía. Alquilo Departamento corrido y habitaciones para oficinas, servicio de portero. Precio muy barato. Llaves, Portero. Informes: A-8903.
B-3 19844 10 Jul. 16

17 Y 4, VEDADO, $14.00, $16.00 y $18.00. Alquilo cómodos Departamentos, sala, saleta, tres y cuatro cuartos, baño completo y demás comodidades. Véase al Encargado. Informan: Manteca, Prado 90. A-8903.
B-3 19838 10 Jul. 16

REAJUSTE VERDAD
Lens Court, 6 esq. 11. Vedado. F-6141. Edificio moderno 8 pisos. Departamentos con y sin muebles y comida, desde $25 y $45 respectivamente, por matrimonio. Confort. Servicio.
B-3 18999 1 Jul 16

b4 HABITACIONES

HABITACIONES fresquísimas, propias matrimonios, otras más chicas propias señoritas o caballeros, agua corriente, baño caliente, estricta moralidad. Si desea comida es superior. Punto: Galiano 90 altos.
B-4 20141 13 Jul 16

VEDADO: CALLE G. número 71, entre Calzada y Nueve, hermosas habitaciones amplias, frescas, agua abundante, teléfono. También propias para guardar muebles con toda seguridad, 5 pesos.
B-4 20155 14 Jul. 16

REPARTO MENDOZA: En lindo chalet, señora viuda, alquila fresquísima habitación independiente, a señoras, caballero o extranjero, pudiendo vivir como en familia, si desean, Milagros 37. I-6024.
B-4 20153 14 Jul. 17

BARATAS, HERMOSAS Y FRESCAS HABITACIONES, POR LO QUE OFREZCAN
Y un apartamento con dos habitaciones, en Maloja número 1, esquina a Monte y Aguila, con vista a la calle, en $6.00, $8.00, $10.00 y $12.00. La llave en la misma. El que alquile durante el mes de julio, no le correrá el alquiler hasta primero de agosto. Informes: Edificio «Bacardí», Apartamento 401. Telf. A-7830, Francisco Torres. De 10 a 12 m. y de 3 a 5 p. m.
B-4 19894 11 Jul. 17

VEDADO: CALLE 13 número 130, entre K. y L. Se alquilan 2 hermosas y frescas habitaciones, con su baño, propias para una o dos señoras, que les gusten la tranquilidad.
B-4 20059 13 Jul. 16

SE ALQUILAN DOS GRANDES y frescas habitaciones, en 14 pesos con vista a la calle, O-Reilly 90, primer piso, entre Villegas y Bernaza.
B-4 20157 14 Jul. 16

PARA HOMBRES SOLOS. Reina 83, esquina Manrique, altos Botica, espléndidas habitaciones amuebladas, ventiladas y buena comida, a 22 pesos al mes. Telf. A-0238.
B-4 19920 11 Jul. 16

CAMPANARIO 143, casi esquina a Reina. Alquilo habitaciones a $5.00 y $6.00. Para verla, el Encargado.
B-4 19842 10 Jul. 16

EDIFICIO "CUBA", seis pisos, Empedrado 42. Se alquilan habitaciones baratas. Alquiler rebajado este mes. Elevador, luz, lavabo. Local en la planta baja. Telfs. M-1513 y M-2515.
B-1 18840 30 Jul. 30

b5 CASAS DE HUESPEDES

«LA MATANCERA», Reina 83, esquina Manrique, una de las casas más decentes para matrimonios y caballeros. La más barata, buena comida, ventilada. Telf. A-0238.
B-5 19919 11 Jul. 16

b6 HOTELES.

THE SAVOY
F. Y 15, VEDADO
TELF. F-6616
Situado en un lugar alto del Vedado. Con fácil y frecuente comunicación con la Ciudad y Repartos. Rodeado de jardines. Con 600 metros de hermosos portales. Las habitaciones tienen ventilación directa, closet y baño particular, con agua fría y caliente. Precios moderados, incluyendo tres excelentes comidas al servicio de mesas separadas para cada familia.
B-6 15906 31 Jun. 30

HOTEL DE LUZ
OFICIOS NUMERO 35
M-5764
Frente al mar. Las familias distinguidas y comerciantes eligen este Hotel para vivir, por su confortable ambiente. Departamentos: baños privado, agua caliente, día y noche, ascensor, salones de recreo. Especialidad en la comida. Precios: 1 persona, $25.00, $30.00 y $35.00. Matrimonios: $45.00, $50.00. $55.00 y $60.00. Visítenos y convénzase.
B-6 17787 21 Ags. 20

HOTEL
San Luis
Belascoaín 5. Telf. U-1081
Habana.
Espléndidas habitaciones con todo servicio, a los mejores precios del día. Cocina española y criolla, abundante y sana. Comedor y terraza mirando al mar. Numerosas y distinguidas familias, residentes durante años, pueden ofrecer a Ud. la mejor información de esta casa.
Hay garage en los bajos, para el servicio de los señores huéspedes.

ALQUILERES

b6 HOTELES.

HOTEL
HARDING
PARA FAMILIAS HONORABLES
CRESPO No. 9
Telf. A-6735
Anunciamos a nuestras amistades: Nuevo plan de comidas, bajo la dirección de nuevo maestro cocinero, comidas frescas y sanas.
Dos personas $35.00
Habitación ly comida.
Una persona $11.00
Habitación con todo el servicio, sin comidas.
B6 20167 14 Jul. 18

HOTEL EDISON
Neptuno 5. A-9041. Situación inmejorable, lindando Parque Central. Cocina excelente a cargo del dueño. Roof Garden. Sumamente fresco. Agua caliente, elevador, admirable confort. Moralidad. Viva económico y cómodo. Visítenos.
B-6 20199 14 Jul. 18

HOTEL RITZ
NEPTUNO Y PERSEVERANCIA
En lo más céntrico de la Ciudad. Precios económicos, por mensualidades. Abonados y a la carta, en el Restaurant. Telf. M-5961.
B-6 17794 3 Jul. 20

SE SOLICITAN

sp PERSONAS DE ING. PARADERO

INTERESA SABERSE el paradero del señor Antonio Páramo Quiroga, para entregarle una carta de su cuñado, el señor Sotelo, que reside en España. Informes: José Salgado, Lamparilla número 55, azotea.
SP. 20074 14 Jul. 16

b9 AGENCIAS DE COLOCACIONES

s1 CRIADAS Y CRIADOS

SE SOLICITA CRIADA para el servicio de comedor, formal y trabajadora, de 25 a 30 años, con referencias. Sueldo, 18 pesos, ropa limpia y uniformes, Camino 5 y Carretera Jaimanitas, a una cuadra del Cabaret «Chateau Madrid», casa verde.
S-1 20158 14 Jul. 17

s2 COCINERAS-COCINEROS.

SE SOLICITA UNA ESPAÑOLA, joven, para cocinar y limpiar, dormir en la colocación. Sueldo 12 pesos, Lucena 8, altos, entre San Miguel y Neptuno.
S-2 20201 14 Jul. 17

SE SOLICITA JOVEN española para cocinar y limpiar que sea formal y trabajadora. Se exigen buenas referencias. Milagros y Octava. Víbora. Teléfono X-1329.
S-2 20148 13 Jul 16

s11 AGENTES

SOLICITAMOS AGENTES
Activos, de ambos sexos para La Habana, negocio lucrativo. De 8 a 11, en Empedrado y Aguiar, Edificio Larrea, Departamento 220 o al señor Granda, Apartado 2028, Habana.
S-11 29263 15 Jul. 18

COMPAÑIA SOLICITA Agentes en poblaciones, para producto único, de urgente necesidad. Enviar 10 centavos sellos Correos, para muestras y condiciones, Apartado 2157, Habana.
S-11 19929 11 Jul. 16

s14 SOLICITUDES-VARIAS

ASMA
Probar para creer. Por violento que sea un ataque de asma, desaparece en veinte minutos con la primera dosis del nuevo producto **LACTUSAN**. No contiene narcóticos calmantes, ioduros, ni ninguna otra droga alterante. Recorte este anuncio y pase a recoger una **muestra gratis**. Debe venir el paciente personalmente. Infanta 59, entre Carlos III y Estrella, Habana, Teléfono: U-4000, Farmacia. También la enviaremos por Correo al recibo de diez (10) centavos en sellos.
I-G

SE OFRECEN

s1 CRIADAS CRIADOS.

JOVEN JAPONES, desea colocarse para criado de mano y atender jardín; es muy formal, sabe bien su trabajo y tiene buenas referencias. Telf. A-9814, Kanénaga.
O-1 20266 15 Jul. 18

UN JAPONES, DESEA colocarse en casa particular, para criado de mano; tiene recomendaciones y también entiende jardín. Telf. A-9814. Llame: Alfredo.
O-1 20260 15 Jul. 18

DESEA COLOCARSE una joven española para criada de manos, es cumplidora y tiene buenas referencias. M-5417.
O-1 20217 14 Jul 16

SE DESEA COLOCAR una muchacha del campo para criada de manos o cocinera y duerme en la colocación y es formal y cumple bien su obligación y es raza de color. Teléfono FO-2769.
O-1 20216 14 Jul 16

DESEA COLOCARSE muchacha española para criada de manos o cuartos, sabe servir a la rusa, tiene buenas referencias, es fina y trabajadora. Telf. M-9400.
O-1 20220 14 Jul 16

SE DESEA COLOCAR una joven española; tiene buenas referencias. Telf. FO-2750.
O-1 20219 14 Jul 16

JOVEN ESPAÑOLA, se ofrece para criada de mano o manejadora. Informes: Telf. X-2300.
O-1 20173 14 Jul. 17

JOVEN DEL PAIS, blanca, se coloca para criada de mano, manejadora o coinera; sin pretensiones y buenas garantías. Informes: F-5593.
O-1 20168 14 Jul. 17

JOVEN ESPAÑOLA, desea colocarse para criada de mano, comedor o cuartos, sabe lavar y planchar bien. Informan en la casa donde actualmente está colocada. Telf. I-6061.
O-1 20911 14 Jul. 17

SE OFRECE, PARA CRIADO, un español, práctico en todo el servicio; tiene buenas referencias de donde trabajó. Informan: Telf. M-3217.
O-1 20180 14 Jul. 16

SE OFRECE BUEN CRIADO de mano habituado al servicio de buenas casas; superiores referencias, hace cocktails, es fino, trabajador y sale cualquier parte. Telf. A-9704.
O-1 20175 14 Jul. 16

JOVEN DE COLOR, desea colocarse para limpiar y cocina; tiene buenas referencias. Telf. M-1338.
O-1 20065 13 Jul. 16

DESEA COLOCARSE joven española de criada de manos o de habitaciones, sabe coser, tiene buenas referencias. Telf. M-4683.
O-1 20142 13 Jul 16

DESEAN COLOCARSE dos españolas, una para comedor o cuartos, sirve a la rusa, otra para limpiar y ayudar a la cocina. Ambas buenas referencias. Telf. U-5897.
O-1 20145 13 Jul 16

SE OFRECEN

s1 CRIADAS Y CRIADOS

DESEA COLOCARSE joven española para criada de manos o todos los quehaceres de corta familia. Sabe cocinar bien. Buenas referencias. No menos de $15. Teléfono F-6108.
O-1 21121 13 Jul 16

SEÑORA ESPAÑOLA, desea colocarse para cuartos, sabe lavar y planchar ropa fina de señora, sabe todos los quehaceres de una casa. Telf. M-4761.
O-1 20096 13 Jul. 16

BUEN CRIADO DE MANO, español, serio, respetuoso, desea colocarse, habituado al servicio fino; tiene buenas referencias de familias conocidas; también sabe hacer cocktails. Telf. F-6253.
O-119986 13 Jul. 16

DESEA COLOCARSE una muchacha de color, para criada de cuartos y coser o para manejadora; tiene buenas referencias, Espada número 5. Telf. U-6611.
O-1 19997 15 Jul. 17

CRIADO ESPAÑOL, se ofrece para casa particular, práctico en el servicio de mesa a la rusa, con referencias de buenas casas; en la última estuvo dos años. Telf. M-5295.
O-1 19988 12 Jul. 16

s2 COCINERAS-COCINEROS.

UN JOVEN CHINO, cocinero y repostero, desea colocarse en casa particular, sabe cocinar criolla, española y francesa, cumplidor de su obligación; tiene buenas referencias. Informan: Telf. M-4389.
O-2 20261 15 Jul. 19

DESEA COLOCARSE una española, para cocinera, repostera, no tiene inconveniente en ayudar a otros quehaceres; tiene buenas referencias. Informan; U-5662.
O-2 20202 14 Jul. 17

SE DESEA COLOCAR UNA cocinera inglesa de color de mediana edad, sabe hacer toda clase de platos y toda clase de dulces. Teléfono I-7766.
O-2 20229 14 Jul 17

SE OFRECE BUENA COCINERA de color, que hace dulces, para cocinar y limpiar, cocina sólo, no es vieja; tiene buenas referencias y duerme en la colocación. M- 3308.
O-2 20166 14 Jul. 17

SE OFRECE BUEN COCINERO español, cocina criolla, española y francesa, repostería y pastelería, agradable sazón, es hombre solo, sale al campo, sueldo corriente, Antonio. M-4102.
O-2 20182 14 Jul. 17

SUPERIOR COCINERA, de color, repostera, ofrece sus servicios a familias cubanas o extranjeras, cocina criolla, americana, francesa y española; buenas referencias de casas que trabajó. Telf. F-6265, Vedado.
O-2 20068 13 Jul. 16

DESEA COLOCARSE para cocinar o limpiar, muchacha española, decente; tiene buenas recomendaciones. Telf. F-5618.
O-2 20112 13 Jul. 16

s3 MANEJADORAS.

SE COLOCAN DOS MUCHACHAS españolas, una para manejadora y otra para comedor, criada de mano o cuartos, muy prácticas; tiene buenas referencias. Pregunten por Lola. U-8239.
O-3 20208 14 Jul 16

MANEJADORA, DESEA cuidar un niño chiquito o que camine, o limpieza de cuarto y lavar. FO-2612.
O-3 20084 13 Jul. 16

SE DESEA COLOCAR una joven española, de 19 años de edad, de manejadora, es muy cariñosa y le gustan mucho los niños, sin pretensiones, fué educada en un colegio de religiosas, aquí en Cuba; tiene buenas referencias y desea casa de moralidad. Informan: Zaragoza 26-J., por Peñón y la Zanja, Cerro.
O-3 20094 13 Jul. 16

s7 LAVANDERAS-LAVANDEROS.

LAVANDERO CHINO, se ofrece en casa particular u hotel, sabe lavar y planchar ropa fina de señoras y caballeros, con recomendación de buenas casa. Telf. F-6134.
O-7 20241 15 Jul. 18

s9 JARDINEROS.

DESEA COLOCARSE un español, de jardinero o criado; tiene buenos informes: Telf. F-1482.
O-9 20207 14 Jul. 17

UN BUEN JARDINERO español, soltero y sin pretensiones, desea colocarse en casa particular; no le importa ir al campo, también sabe de chofer; buenas recomendaciones. Llame: FO-1951.
O-9 20070 13 Jul. 17

o14 OFERTAS-VARIAS.

INTERPRETE: ITALIANO, inglés, francés y español, para Cuba y extranjero. P. C. Lucisani. Reina 131.
O-14 20214 14 Jul 16

MATRIMONIO CIN NIÑOS, se ofrece para encargado de casa, él, es instalador y tiene práctica y referencias. No trato con arrendatarios. A-9184.
O-14 20152 14 Jul. 17

COMPRAS

1 CASAS.

COMPRO CASA EN LA HABANA, de Corrales a San Lázaro, de Belascoaín a Prado, no más de 2,000 pesos, directamente, Monte 311, Casa Vila.
C-1 29273 15 Jul. 18

A LOS PROPIETARIOS: Vedado y Almendares. Necesito comprar casa o solar en Vedado; y parcelita en Almendares, cerca Calzada Columbia. De informes por escrito, Departamento Anuncios Clasificados, DIARIO DE LA MARINA, Sr. Rivero.
C-1 20169 14 Jul. 18

COMPRO CASITA moderna, alturas cerca de la Habana, que no pase de mil pesos, libre de gravamen. Detalles: Apartado 2153. Habana.
C-1 19053 12 Jul 19

COMPRO CASA MODERNA, Habana o Vedado, valor de 6,000 a 10,000 pesos. Doy en parte pago, chalet en Ampliación Almendares, valorado en 3,000 pesos y resto, efectivo. Telf. F-1806.
C-1 20078 13 Jul. 17

6 AUTOMOVILES Y ACCESORIOS

COMPRO AUTOMOVILES USADOS
En buen estado para la reventa, o propios para desarmar.
ACCESORIOS Y REPUESTOS NUEVOS DE IMPORTACION Y TAMBIEN DE USO, TODO A PRECIOS BARATISIMOS.
J. S. García, Galiano 45, entre Virtudes y Concordia. M-2676. Habana.

9 MUEBLES Y PRENDAS

U-4896: COMPRA antigüedades, bronce, porcelana, platos títulos cubanos, oro, plata, prendas, muebles oficinas, baúles maletas. Todo lo que usted venda. Voy al campo. Seriedad y reserva.
C-9 20278 15 Jul. 20

M-3540: COMPRO BAULES, maletas, muebles, máquinas coser, escribir, ropa, libros, archivos, pianos, efectos clínicos, porcelanas, burós, objetos Arte, platos-escudo. Pago bien. Negocio rápido. M-3540.
C-9 19816 10 Jul. 17

COMPRAS

9 MUEBLES Y PRENDAS

COMPRO MAQUINA Singer, ovillo y piano de cuarto colo vertical, diga precio y marca. Telf. A-0236.
C-9 20048 12 Jul 16

A-9540 COMPRO MUEBLES
Juegos cuartos, comedor, sala, radios y otros objetos.
COMPRO MAQUINAS
Coser ovillo, escribir, todas marcas. Vendemos juegos cuartos y comedor, a $20.00. **El Modelo**, Monte 402 casi esquina Tejas. A-9540
C-9 19807 8 Jul 31

U-2530: COMPRAMOS Objetos de Arte, porcelanas, bronces, marfiles, mármoles, (sanos o rotos), cuadros, pianos, pianos, platos de títulos, baúles, maletas, oro viejo. Negocio rápido. Dinero pronto. Telf. U-2530.
C-9 19589 7 Jul. 22

10 UTILES DE OFICINAS.

COMPRO, VENDO BUROS, libreros, máquinas escribir, sumar, calcular, mimeógrafos, muebles oficina en general. Llame y véalos, Villegas 6. Telf. A-8054.
C-10 20247 15 Jul. 22

ARRENDAMIENTOS

3 FINCAS RUSTICAS.

SE ARRIENDA UNA MAGNIFICA finca, a veinte minutos de la Ciudad, propia para vaquería con establos, trasiego, maquinarias de refrigeración, de lavado, de cortar hierba y molino de granos, cinco casas para empleados, agua abundante, 2 caballerías de inmejorables tierras. Informan: Telf. A-2446, de 8 a 12 y de 2 a 5.
AA-3 20246 15 Jul. 22

CARRETERA CENTRAL, a 18 kilómetros de La Habana, arriendo finca de 3 caballerías, agua abundante y casa. No se vende. Precio 25 pesos, 2 meses en fondo. Telf. F-2268.
AA-3 19785 10 Jul. 21

VENTAS

1 CASAS

1,500 PESOS, VENDO CASA, Rodríguez número 151, entre Villanueva y Luco, portal, sala, comedor, 2 habitaciones, baño intercalado, cocina, patio y azotea. Informan en la misma.
V-1 20249 15 Jul. 18

VEDADO
Palacete esquina, entrada Vedado, dos plantas, 27,000 pesos; otro, una planta, esquina 17, muy barrato. Gerardo Mauriz, Empedrado 30. Telfs. M-7586 y FO-7815.

VEDADO: ESPLENDIDA residencia, dos plantas, 6 habitaciones, dos baños, dos garages, pisos de marmol. 29,000 pesos, contado 2,000, resto por 5 años, 6 por ciento. Gerardo Mauriz, Empedrado 30. M-7586.

VEDADO: ESPLENDIDO y moderno chalet, 16,000; otro, 4 habitaciones, 2 garages, 2 cuartos criados, 9,000 pesos; próximo Línea, una planta, 14,000 pesos, Gerardo Mauriz, Empedrado 30. M-7586.

SAN RAFAEL
Próxima a la Universidad, magnífica casa, dos plantas, sala, saleta, comedor, 3 habitaciones, demás, 7500 pesos. Se dejan 2,000 Censo, 5 por ciento, Gerardo Mauriz, Empedrado 30.M-7586 y FO-7815.

NEPTUNO, PROXIMO a la Universidad, espléndida casa brisa, poco efectivo, Censo 5 por ciento, 8,500 pesos, dos plantas, buen patio, pasillo, Gerardo Mauriz, Empedrado 30. Telfs. M-7586 y FO-7815.
V-1 20289 15 Jul. 20

MAGNIFICA OCASION: Vendemos casa moderna, frente tranvía Santos Suárez, 2,800 pesos; otra, espléndida, con 4 cuartos, en Concepción, Víbora, 2,700 pesos. No compre sin vernos, Pérez y Rodríguez, Villegas 21, bajos. M-9732.
V-1 20295 15 Jul. 18

AMPLIACION ALMENDARES: Horrorosa ganga. Vendo, en el mejor punto y frente a línea, chalet con 1,900 varas, rodeado de jardín y árboles frutales; su construcción, citarón. Costó 22,000 pesos. Aprovechen pronto, lo doy libre, en 6,000 pesos. Es una casa-quinta. Véanla, que harán negocio. Está habitada y puede verse a cualquier hora. Para verlo, Calle 9 y 12, Reparto Almendares. Oficina: Dumas y Alpendre. FO-2184.
V-1 20164 14 Jul. 16

VENDO EN EL VEDADO, regia residencia, 13.66 por 50 metros, jardín, portal, sala, gabinete, 4 cuartos, 2 cuartos de baño, hall, comedor, pantry, cocina, entrada de auto, fabricación primera de primera, hay que verla. Costó hace un año 20,000 pesos, la doy en 13,000 pesos. Informes: Monte 311, Casa Vila.
V-1 20087 13 Jul. 16

VENDO EN LA VIBORA, preciosa casa moderna, superficie 700 varas, jardín, portal, sala, recibidor, 2 cuartos, baño completo, agua fría y caliente, comedor, entrada de auto, patio y traspatio, con más de 30 frutales en producción, 2,100 pesos, con 1,000 pesos de contado y el resto, a pagar 15 pesos mensuales. Informes: Monte 311, Casa Vila.
V-1 20086 13 Jul. 16

REPARTO MIRAMAR: Residencia una planta, cuatro habitaciones y demás comodidades, Calle 30 entre Quinta y Séptima Avenidas, 8,500 pesos. Facilidades de pago. Informes: F-3308.
V-1 19982 12 Jul. 17

SAN FRANCISCO (Lawton) frente tranvía, casa mampostería moderna, citarón, portal sala, comedor, tres cuartos, con $600 contado. Resto facilidades. Dueño: Sr. Suárez, Monte 53, altos de 12 a 2 p. m.
V-1 19760 9 Jul 17

REPARTO ALMENDARES: Vendo regia casa, bien decorada, mucho terreno, árbolos frutales, brisa. Precio regalado 2,300 pesos. Facilidades pagos. Dueño: G. entre 14 y 16. Telf. FO-2212, Abel Rodríguez.
V-1 20083 13 Jul. 18

VENDO VARIAS CASAS, en La Habana. Trato directo. Informes: Nueva del Pilar número 41, Habana.
V-1 20060 13 Jul. 16

2 SOLARES.

SOLARES EN GANGA, Víbora, frente tranvía, a peso la vara; otro, a plazos, con poca entrada; Mantilla, dos solares, a 50 centavos el metro, Pérez y Rodríguez, Villegas 21, bajos. M-9732.
V-2 20297 15 Jul. 18

3 FINCAS RUSTICAS.

VENDO O CAMBIO por propiedades en La Habana, una finca de 12 y media caballería, en la Provincia de Pinar del Río, Nueva del Pilar número 41, Habana.
V-3 20061 13 Jul. 16

4 ESTABLECIMIENTOS.

LECHERIA EN ESQUINA, mucho tránsito, urge venderla; Bodega surtida, poco de contado; Barra, con facilidades de pago; una Vidriera Tabacos; Garage, a tasación, Villegas y Teniente Rey, Vidriera, Café.
V-4 20170 14 Jul. 16

VENDO LECHERIA, sitio lo más comercial esta capital $400. Venta diaria $14 doy facilidad pago, ideal para 2 jóvenes trabajadores. Cuenya. Monte y Someruelos, café.
V-4 10222 14 Jul 17

VENTAS

4 ESTABLECIMIENTOS.

ESTACION DE SERVICIO (garage). Se vende en el mejor punto de la Habana. Informan: Galiano 121.
V-4 20130 13 Jul 16

ESTACION GASOLINA, efectos eléctricos, accesorios general, bomba en la acera, mejor cuadra Infanta, gran porvenir, nave y vivienda. Véndese por no poder atender negocio. Infanta 26, frente Iglesia Carmen.
V-4 20063 13 Jul. 25

VENDO BODEGA, 225 pesos, libre de gravamen, 10 pesos alquiler, moderna, sola esquina. Soy dueño de la finca. Tengo otra y no la puedo atender. Reforma 97, bajos.
V-4 19923 11 Jul. 17

VENDO BODEGA
En plena Habana, esquina inmejorable, ocho puertas, elegante instalación. Precio de ganga. Dirigirse: Carbonell, Aguiar 81 y 83, Departamento 309. De 9 a. m. a 12 m.
V-4 19833 10 Jul. 17

6 AUTOMOVILES Y ACCESORIOS

VENDO BARATO CHEVROLET del 30, en inmejorable estado todo. Informan en Hospital 7, bajos, casi esquina a Jovellar.
V-6 20262 15 Jul. 18

GARAGISTAS: Vendo una bomba de 5 galones, juego de medidas de aceite y gasolina, embudos, extinguidor, compresor de aire y contadora National. Informan: Atlanta y Sanguily, Arroyo Apolo.
V-6 20181 14 Jul. 17

SE VENDE UN CHEVROLET, propio para el alquiler, Zanja 109. Preguntar por Seijas, a todas horas.
V-6 20197 14 Jul. 17

MUY BARATA, SE VENDE cuña Ford, tipo Cabriolet, magníficas condiciones, pintura fábrica, cuatro gomas completamente nuevas. Informan; Telf. A-1236.
V-6 20105 13 Jul. 16

VENDO FLAMANTE Buick 28, cerrado, siete pasajeros, muy poco uso, cuatro gomas del paquete, para verlo. Calle F esquina a 17, Vedado, preguntar por Evaristo.
V-6 21039 13 Jul. 17

VENDO UN OMNIBUS en flamantes condiciones, carrocería tipo pullman, listo para trabajar. Precio: $1.200.00. Si no tiene la mitad en efectivo no llame, Teléfono: M-3529. García.
V-6 20052 12 Jul 16

BUICK DE 4 PUERTAS
en perfectas condiciones de uso. Se vende barato. Puede verse a todas horas, en el garage «Ambos Mundos», Blanco y Trocadero.
V-6 19795 10 Jul. 16

AUTOS DE OPORTUNIDAD: Se venden automóviles abiertos y cerrados, de todas marcas, a precios reducidos. Tenemos Ford. Véalos en San Lázaro 273, entre Oquendo y Mana.
V-6 19357 7 Ag. 6

SE VENDE
Cadillac tipo sport en perfecto estado de funcionamiento.
GARAGE "EL GUAJIRO"
INFANTA 138
casi esquina a 27

7 MAQUINARIAS.

SE VENDE 1 BOMBA de gasolina, 1 vidriera y 1 reja propia para cine. Informan: Galiano 121, frente a Zanja.
V-7 20131 13 Jul 16

«EL CENTRAL», Compra-Venta maquinarias, de Vicente Sánchez. Motores eléctricos, gasolina, petróleo, transmisiones, pedestales, poleas, tuberías, bombas de regadío todos tamaños. Plantas Refrigeración. Cristina 38-D. Telf. X-1615.
V-7 19239 4 Ag. 4

9 MUEBLES Y PRENDAS

VENDO JUEGO RECIBIDOR, estilo inglés, costó 240 pesos, por la cuarta parte; juego comedor caoba, 9 piezas, 20 pesos; idem., mimbre, 15 pesos, demás muebles de la casa urge. División 13, bajos.
V-9 20275 15 Jul. 20

MAQUINA DE COSER «Singer», ovillo central, a plazos y contado, baratas, garantizadas, cambiamos tomamos usadas. Tenemos de dobladillo de ojo y zapatero, 12, 2 y 16 37 festón y otras. **Vendemos repuestos, Angeles 36 y Sitios. Prieto y Villaboy. Telf. A-8861.**
V-9

EXPOSICION: ROMPEMOS la molienda, rastreando. En este albur de arranque. ¡Sálvese el que pueda. Aquí no quedan ni los rabos. Póngase para su número y saldra premiado. Nos vamos de fuegos artificiales, J. Naveira, S. en C., Galano número 94. La Casa Ros y Novoa.
V-9 20113 13 Jul. 28

MUEBLES EN GANGA
Juegos de cuartos, 25 pesos; sala, 15 pesos; comedor, 25 pesos; escaparates, 6 pesos; con luna, 12 pesos; camas, 4 pesos; 6 sillas y 2 sillones, 9 pesos; neveras, 6 pesos; aparador, 5 pesos; cómodas, 5 pesos e infinidad de objetos que no se detallan, todos a precios de gangas, San Rafael 107. U-7926.

«LA PRINCESA»
V-9 19590 7 Jul. 22

OBJETOS DE ARTE
Se liquidan a precios increíbles, porcelanas finas, bronces, mármoles, marfiles lámparas, cuadros, muebles y figuras chinas, platos de títulos, pianos y antigüedades, «La Predilecta». San Rafael 141 y Oquendo.
V-9 19591 7 Agts. 6

OBJETOS DE ARTE
Gran liquidación. Porcelanas, bronces, marfil, juegos comedor, cuarto, sala, lámparas, pianos, neveras, Frigidaire, máquina escribir y coser, etc. Compramos objetos Arte, «Los Tres Hermanos», Consulado 94. A-4775.
V-9 19834 10 Jul. 17

POR EMBARCAR, vendemos juego de sala y comedor, lámparas de Bacarat, libros y mármoles. Para verlo, en Dolores número 62, entre Porvenir y Octava, Reparto Lawton.
V-9 20174 14 Jul. 17

MUEBLES DE TODOS estilos, especialmente «Arte Nuevo» y fabricación rápida a elección del cliente, con grandes rebajas al contado y ventajosas facilidades de pago. Tenemos comprador para sus muebles, en cambio por los nuestros, y liquidamos a como quiera todas las existencias. Alquilamos, incluso los de lujo, dándole opción a comprarlos, con la mitad de rebaja. **La Casa Ruisánchez,** (que anuncia la verdad), Angeles 13, esquina a Estrella, (del 25 al 31). Telf A 2024
V-9 15907 31 Jun. 30

VENTAS

9 MUEBLES Y PRENDAS

MAQUINA DE SINGER ovillo central completamente nueva con sus piezas $20; otra de lanzadera $8. Piano de estudio $17. Prado 60, altos, entre Colón y Refugio.
V-9 10230 14 Jul 17

SE VENDE UNA MAQUINA de coser Singer, de ovillo central, de muy poco uso. Informan: Baños número 111, entre 11 y 13, Vedado.
V-9 19996 12 Jul. 16

VENDO JUEGOS CUARTO Y COMEDOR A $20 A-9540
Juego sala, $10.00; neveras, $5.00; aparadores, $3.00; sillas, 40 centavos; burós, máquinas coser, escribir, a $6.00, radios y todas clases muebles. **EL MODELO**, Monte 402, casi esquina a Tejas.
COMPRO DE TODO. A-9540
V-9 19123 3 Ag. 3

ELEGANTES MUEBLES, cuarto, 22 pesos; otro, 3 cuerpos, 40 pesos; otro, caoba, butacón seda; nevera-botellón, 10 pesos; recibidor, comedor. Todos, Arte Nuevo, nogal; Singer, 8 pesos. Hago cambio, Estrella 44.
V-9 19922 11 Jul. 16

MUEBLES EN GANGA
Juegos de cuarto Arte Moderno. $4.00 mensuales; comedor, caoba, último estilo, $3.00 mensuales; sala o recibidor, modernísimos. $3.00 mensuales; juego cuarto, tres cuerpos, caoba, últimas creaciones, $5.00 mensuales. Precios muy bajos.
GRANDES FACILIDADES. U-5427
"LA EMINENCIA", NEPTUNO 188
V-9 14951 22 Jul 20

10 UTILES DE OFICINAS

BUROS, MAQUINAS
De Oficina, escribir, sumar, calcular, coser, mimeógrafos, adresógrafos, multígrafos, archivos cajas caudales, libreros, mesas y equipos oficinas en general. No reparo precio. Véalos, Villegas 6. A-8054, Losada.
V-10 20278 15 Jul. 22

VENDO ARCHIVOS, tamaño legal, 10 pesos, máquinas escribir, sumar, calcular, mimeógrafos, multígrafos, Kardex, tarjeteros, cajas, satélites, libreros, sillas giratorias, ventiladores, Progreso 3, entre Aguacate y Villegas. M-8638.
V-10 20287 15 Jul. 22

11 INSTRUMENTOS DE MUSICA

VENDO FLAMANTE piano alemán, color nogal. Precio verdadera oportunidad. También se vende máquina de Singer, tres gavetas, último modelo, Aguila 139, entre San José y Barcelona.
V-11 20258 15 Jul. 18

PIANO ALEMAN, de la más alta calidad, grandes voces y a tono de orquesta. Se regala en 29 pesos. Véalo en Dragones, frente al Teatro «Martí».
V-11 20204 14 Jul. 22

SE VENDE UN PIANO, completamente nuevo, se da por lo que ofrezcan. Monte 18 entre Aguila y Angeles, casa de Música.
V-11 20213 14 Jul 16

VENDO PIANO Bonich, cuarto cola, tres meses de comprado por menos de la mitad y vertical. Amplio reproductor Henes Bros y alfombra 3 por 4. San Rafael 57.
V-11 20049 12 Jul 16

13 LIBROS E IMPRESOS.

PROCEDENTES DE REMATES. Se liquidan libros Mayor, Diario, Caja y otros de 100 a 500 Folios, de 18 a 35 centavos. Papel Carbón, 100 hojas, 20 centavos. Papel Engomado y efectos de Escritorio de todas clases. Blooks de 120 hojas, 3 centavos, San José 4.
V-13 19882 11 Jul. 16

15 OBJETOS-VARIOS.

LAMPARAS DE GASOLINA. Se vende un lote de lámparas-linternas y piezas de repuesto, sistema «Nulite», Diez de Octubre 306, M. Camprubí.
V-15 22010 14 Jul. 16

REPARACIONES

MUEBLES Y PRENDAS

REPARACIONES DE MUEBLES. Casa Pardo. U-5761. Por poco dinero, barnizamos a muñeca, esmaltamos (Duco), pintamos mimbres a vapor, dejándolos modernos, azogamos espejos. Trabajos garantizados, San Rafael 130.
R-9 20294 15 Ag. 14

NEVERAS: ESMALTAMOS, arreglamos dejándole otra en uso. Usamos laca alemana, esmaltamos eléctricamente. Planta para niquelar. Precios muy reducidos. Vendemos neveras a plazos cómodos, Angeles 21. Telf. M-1931.
R-9 19892 11 Jul. 16

SE ARREGLAN MUEBLES. Esmaltamos, Barnizamos, Tapizamos en todos estilos. Pintamos mimbres y forramos cojines y embalamos muebles. Seriedad y garantía. 23 No. 235. Telfno. F-2813.
Rep. 9 19292 4 Jul 19

ARREGLAMOS MUEBLES Esmaltamos, barnices y tapicería en general. Pintamos mimbre eléctricamente. Absoluta garantía en nuestros trabajos. Pedro García Espinosa. Telf. U-4424. Hospital 20 entre Neptuno y S. Miguel
R-9 16958 10 Jul. 10

DINERO-HIPOTECAS

d-2 SE OFRECE

PRESTAMOS EN PAGARES, a empleados de empresas particulares o propietarios, a devolver en 6 o 10 meses, amortizando por semanas, quincenas o meses. También hacemos hipotecas, Compañía Comercial La Metropolitana, S. A., Consulado 45. Telf. A-9173.
D-2 20268 15 Jul. 20

APROVECHEN GANGAS. Vendemos 3 créditos, primeras hipotecas, bien garantizados, en La Habana, 8,500 y 4,500 pesos y otro de 1,500 y 1,000, Pérez y Rodríguez, Villegas 21, bajos. M-9732.
D-2 20296 15 Jul. 18

FACILITO DINERO, con garantía de acciones de la Compañía Cubana de Electricidad. También las compro. Sr. Gorriarán, Oficios 12, Departamento 317. M-6667.
D-2 19705 9 Jul. 19

DINERO
Doy grandes y pequeñas cantidades en hipotecas, desde el 7 por ciento en adelante, para La Habanan y sus Barrios. También tengo para los Repartos. Operación rápida y absoluta reserva.
JULIO C. GRANDA
Obrapía 33. Telfs. M-5921 y F-5759
D-2 17779 20 Jul 23

DOY 600 PESOS, en primera hipoteca, Amargura 68. Sr. Palicio.
D-2 18824 30 Jul. 8

DOY DINERO en hipotecas al 7 por ciento, cualquier cantidad, operación en 24 horas. Alberto Cuervo, Obispo 59, altos, Edificio «Europa». Teléfono M-1537.
D-2 19454 5 Ag. 1

ANTICIPO
Todo el efectivo que Ud. necesite en los procedimientos judiciales. intestados, testamentarías, etc. **García Tuñón, Cuba 81,** altos. Teléfono A-4005.

DINERO-HIPOTECAS

d-2 SE OFRECE

FACILITO DINERO en hipoteca, también sobre créditos hipotecarios, alquileres de casas, bóvedas y panteones. Mucha reserva. Firmo en el día. J. Llanes, Sitios 42, esquina San Nicolás. Telf. M-2632.
D-2 19574 7 Jul. 17

DINERO
No pierda tiempo. Cuando necesite tomar dinero en hipoteca o pagaré, vea a Fernández Alvarez, San Ignacio 50. Telf. A-4432, 2 a 5. Operaciones rápidas y absoluta reserva.
D-2 18908 1 Ag. 1

Dinero sobre joyas.
PRESTAMOS
Desde el 1 %
Vendemos muebles, joyas, baúles y maletas.
«LA PERLA»
Animas 84 casi esq. Galiano.

d4 GIROS Y LETRAS.

N. GELATS Y COMPAÑIA
Las tenemos en nuestras bóvedas, construídas con todos los adelantos modernos y las alquilamos para guardar valores de los interesados. En esta oficina daremos todos los detalles que se deseen.

CAJAS RESERVADAS
106 Aguiar 108 esq. a Amargura.
D-4 19776 10 Ag. 10

PARA EL HOGAR

ph2 INTERES PARA EL HOGAR.

EXCEMICIDA «Madame Sentouré». ¡Pomada maravillosa! Cura rápidamente eczemas, herpes, llagas, granos de la cara (sin dejar huellas), ácido úrico. Venta; en las principales Droguerías.
PH-2 20092 13 Jul. 28

PARA LAS DAMAS

pd3 INTERES PARA LAS DAMAS

«EL ROSAL», CALZADO a medida, señoras, caballeros y niños. Especialidad pies delicados o defectuosos. Hacemos y forramos, con tela de su vestido. Vamos a domicilio. Precios situación. Real 65. Puentes Grandes. FO-1294.
PD-3 18456 26 Jun 26

SISTEMA CORTE ALEMANY
Comprúebelo con 3 clases gratis; encontrará facilísimo, rápido y perfecto, invento nuevo, precioso, garantizo en 2 meses. Aprenderá con título. Clases día y noche y domicilio. Inventora: Matilde Alemany, Aguila 121. altos, entre San Rafael y San José.
PD-3 18677 28 Jul 28

ENSENANZAS

e1 PROFESORAS-PROFESORES.

BAILES: R. CAÑAS
Profesor chileno. Danzón, Son, Fox, Blue, Tango. Aprendizaje rápido. Doy práctica con enseñanza. Bailes de Teatros. Seriedad. Compentencia.
E-120238 15 Jul. 20

HAGASE PROCURADOR: Clases diarias, Academia «Vedado», N. número 9, por el doctor Isidro Pérez Martínez, Abogado, autor del texto oficial. Precios de situación.
E-1 20265 15 Jul. 20

PROFESORA INGLESA, con muchos años de práctica, da clases en su casa y a domicilio, Edificio Zéndegui, Galiano esquina Concordia, piso 1, Apartamento 3. Telf. M-7447.
E-1 20244 15 Jul. 19

INGLES, TAQUIGRAFIA, (INGLESA y española). Teneduría, Cálculos Mercantiles. Aritmética. Algebra. Caligrafía. Mecanografía y Ortografía. Clases a domicilio, por el profesor F. Heitzman, Monte 103, altos. Telf. M-9247.
E-1 20115 13 Agst. 15

PROFESORAS TITULARES, ofrecen servicios Primera y Segunda Enseñanza, español, inglés, Taquigrafía, Labores, Piano; también oficinista capacitada y governers; referencias honorables. F-2243 y F-4115.
E-1 20104 13 Jul. 21

QUIEN ADELANTE NO MIRA, atrás se queda. Inglés, profesor experto de Londres. Enseñanza rápida, pronunciación correcta, Farnes, Hotel Royal Palm, Industria y San Rafael. Telf. A-7277.
E-1 19799 10 Jul. 16

INGLES
Enseñado por profesora americana. Sorprendentes resultados, en pocas semanas. El discípulo leerá, escribirá y hablará el inglés, en breve tiempo. Lecciones a domicilio también. Miss. Kapan, «Gran Hotel». Teniente Rey y Zulueta. M-9896.
E-1 18339 26 Jul 26

e3 ACADEMIAS

ACADEMIA DE INGLES, Teneduría, Mecanografía, Lamparilla 74, Plaza del Cristo. Cada día es más necesario saber Inglés. Por nuestro procedimiento puede aprenderlo, de 6 a 12 meses.
E-3 20235 15 Jul. 17

ACADEMIA "ADAMS"
CUATRO ASIGNATURAS $3.00
GRATIS ESTE MES
Inglés, Francés, Alemán, Taquigrafía «Pitman» y «Gregg», Mecanografía, Ortografía, T. de Libros, Correspondencia, Aritmética. CLASES FOR CORRESPONDENCIA. Asignaturas del Bachillerato. Curso procurador. Pida Prospectos. **Neptuno 78 y 80 altos, esquina Manrique M-7849.**
E-3 19287 4 Ag. 3

INTERES GENERAL

POR HUMANIDAD y por compasión hacia los que sufren del estómago Vesícula Biliar, Colitis e Intestinos, de cuyos males padecí por largo tiempo, a pesar de haber tomado infinidad de medicamento, comunicaré gratis a quien se interese, el nombre del moderno patente medicinal que me ha curado completamente, en pocos días. No pretendo lucro alguno, en ningún sentido. F. Rabassa. Apartado 117, Habana.
I-G

A LOS QUE TIENEN INTERESES en la provincia de Lugo, España: Se les informa que el procurador don Dositeo López Díaz, ha organizado una sección para la administración y compra venta en la provincia de Lugo de bienes de todas clases con positiva experiencia y eficacia para la defensa de los intereses de sus clientes. España, Lugo, calle Manuel Becerra 24, bajo.
I-G 19685 8 Agos 8

COMPRAMOS Y VENDEMOS inventos y reclamamos herencias, en el mundo entero. Envíe sobre franqueado. Para informes: Dr. Raúl Torralbas, Amistad 66, altos.
I-G. 18491 27 Jul. 27

¡HERNIADOS!
NO COMPREN SIN PROBAR: PRUEBEN Y DESPUES COMPREN
ALL ROUND Nuevo braguero, distinto a los demás, inoxidable, 5 años garantía, adaptación y presión perfectas. ALL ROUND es suave, cómodo, sin borde que moleste y con mayor radio de acción sobre el anillo herniado. ALL ROUND permite ver si su hernia está bien retenida. No necesita tirantes por entre las piernas. ALL ROUND, se dá 10 días de prueba GRATIS. Precio desde $5.00. Venta únicamente, antigua y acreditada casa de ortopedia. A. D. Román, Luz 87.
I-G. 17523 17 Jul. 2

M.E.C.D. 2016

Julio 16 de 1933 DIARIO DE LA MARINA Ejemplar 5 Centavos

Luchan los Estados Un dos contra Europa por los mercados sudamericanos

AL MARGEN DEL CABLE

Moneda y moneda dirigida

Por Raúl MAESTRI

LAS monedas metálicas—y por ellas entendemos, en fin de cuentas, el sistema del patrón oro internacional—son monedas dirigidas a la dirección subjetiva de las autoridades monetarias (Bancos Centrales, etc.) Algunos economistas, adversarios del patrón oro, subrayan el absurdo que representa, en cuanto al fin de mantener un nivel de precios estable, la sujeción a un patrón objetivo de valor como el oro, cuyo valor de mercancía cambia como el de cualquiera otra mercancía. Este argumento de hecho, no es tan contundente como lo pretenden sus expositores. Ahora bien: partiendo de él, y de otras razones subyacentes, ellos piden un sistema monetario elástico dirigido por la voluntad y la clarividencia de las autoridades monetarias. Esto es lo que se entiende, en conjunto, por «moneda dirigida» (managed currency), que más explícitamente se llama «control de la circulación y del crédito».

La idea dista mucho de ser nueva. En el siglo XIX Walras y Sanley Jevons, entre otros, la apuntaron. Antes de la guerra, el americano Irving Fisher se hizo su apóstol. Y en los días que corren la ha heredado y remozado un economista tan distinguido como el Profesor J. M. Keynes, que acaba de romper en su honor una formidable lanza (véase su gran obra «A Treatise on Money»).

Aquí también hemos de recurrir a una fórmula. B. es igual a P. multiplicado por C-R. B. significa cantidad de disponibilidades circulantes (billetes de banco, etc.); P. precio de la unidad de unidades de consumo cuya equivalencia en dinero el público conserva en calidad de depósito bancario; R. reserva de los bancos para responder frente al público. Ahora bien, C. y C. son magnitudes que dependen del público, de circunstancias que las autoridades monetarias no pueden directamente controlar; como, por otr aparte, B. y P. serían iguales si las demás condiciones no variaran, tenemos pues que las autoridades monetarias, para contrarrestar las acciones del público, tienen que actuar conscientemente sobre R. y B. Esto es, maniobrando sobre el crédito que brinda el público (cuya base es R.) las autoridades monetarias influyen directamente en B. y así también en el nivel de precios, P. neutralizándolo contra las posibles acciones de C. y C., cantidad de poder adquisitivo de que disponga o exija el publico.

A esto se llegaría por los procedimientos conocidos: mediante la política del descuento, venta o compra de oro o papeles en el mercado, etc.

La estabilidad del nivel de precios no ha de mantenerse de día en día, sino en vista al futuro. Para ello las autoridades monetarias tienen que influir constantemente en el llamado «forward market», mercado de anticipo, política que los partidarios de esta teoría simplifican demasiado.

Ahora bien: si todas las magnitudes que hemos visto en los dos artículos anteriores eran más o menos vagas, las de la fórmula procedente lo son más aún. Esto en un sentido teoórico, puramente doctrinal. Pero inclusive si no fuera así, surgirían otras imprecisiones de hecho. Por Por ejemplo: se sabe que la apertura de un crédito no ha de afectar necesariamente a la situación monetaria de una economía si ese crédito no se realiza. Tal cosa la hemos visto prácticamente en la depresión americana: mientras Hoover facilitaba créditos, por desconfianza o por falta de posibilidades de inversión, no se realizaban. De modo que el arma poderosa con que esta teoría pretende controlar los precios, sobre todo en épocas de inestabilidad, vemos que es bien elástica e incierta.

Los partidarios de la moneda dirigida proclaman como la mayor ventaja de su tesis que, mediante ella, el cambio se acomodaría al nivel de precios interiores y no al revés. La crítica de que lo ha hecho objeto el Profesor Gregory demuestra lo contrario: un patrón universal fiduciario significa que todas las valutas de este tipo se conserven a la par con una valuta dada (digamos, la libra o el franco o el dóllar) con lo cual tendremos que en todos los países, menos uno, los precios se ajustarían al cambio; o las valutas cambiarían entre sí indistintamente y a cursos indeterminados, lo que equivale a la anarquía monetaria.

Por ahora, y racionalmente, el servicio rendido por esta escuela está en insistir sobre las mayores posibilidades de un control político de los asuntos monetarios. En esta dirección, indudablemente, puede hacerse más de lo hecho en el pasado. Pero, por lo que conocemos, la «moneda dirigida» no basta a dar certidumbre absoluta de que el nivel de precios—o lo que es igual, el poder adquisitivo de la moneda—no varíe o se transforme.

Y como éste es el último objetivo de toda política monetaria, vemos cuan menguados son los resultados hasta ahora obtenidos. En este sentido parece tener razón G. E. Bonnet—el actual Ministro de Hacienda francés—al decir: «un patrón absolutamente estable de valores no es sino la forma más moderna de la piedra filosofal.

El «empleado» que me escribe, y yo, no pretendemos encontrar la piedra filosofal. Yo por mi parte me he ceñido, en cuanto alcanza mi vista, a contarle a usted las excursiones de los sabios hacia esa nueva Jauja. Me alegraría que ello le sirva a usted para aclararle sus perspectivas.

La reconquista del comercio con Argentina, Brasil, Chile, Colombia, Paraguay, Cuba, etc.

La industria gigante del acero ha aceptado el problema de Roosevelt, presentando un plan de expansión y aumento del 15 por 100 en los jornales, lo que no satisface a la Federación

NUEVA YORK, julio 15. (AP).—El azúcar refinado por las trece principales refinerías americanas desde enero 1 a julio 8 llegó al total de 2.015.000 toneladas largas, contra 1.956.000 en el mismo período de 1932. Las entregas llegaron a 1.820.000 toneladas, contra 1.795.000 el año pasado.

WASHINGTON, julio 15. (AP).—Los ricos mercados sudamericanos entregados a los exportadores americanos cuando la paralización de la industria europea en la época de la guerra mundial, son los premios que el gobierno de Mr. Roosevelt piensa obtener como resultado de una campaña diplomática basada en ofertas de reciprocidad comercial.

El comercio con Cuba, Argentina Brasil, Chile y Colombia, que hasta hace poco le producía millones de dólares anualmente a los industriales y agricultores norteamericanos ha disminuido desde el ano 1929 al extremo de que la mayoría de los exportadores americanos no han podido mantener activos a sus agentes en esos países.

El presidente Roosevelt ha anunciado que su gobierno está dispuesto a entrar en negociaciones con los cinco países menconados, y desde ese anuncio, Uruguay y Paraguay por mediación de sus ministros en Washington, han comenzado las negociaciones también.

Los trabajos preliminares han sido comenzados en la Secretaría de Estado, y está preparándose la amenaza más grande para los competidores europeos que se recuerda en muchos años.

Hace tiempo que se vienen celebrando conversaciones entre el subsecretario de Estado Phillips y el embajador señor Felipe Espil, de la Argentina, país que resintió mucho las barreras arancelarias establecidas por los Estados Unidos contra la carne y los granos. De acuerdo con lo dicho por el presidente Roosevelt, es muy probable que se permita la importación de carnes argentinas, y hasta que se haga algún esfuerzo para popularizar el mate en los Estados Unidos. El mate es la bebida nacional de la mayor parte de las naciones del sur, y se cultiva especialmente en la región norte de la Argentina y en el Paraguay.

Al concertar este proyectado tratado con la Argentina, la principal dificultad la constituye la ley arancelaria Smoot Hawley, la cual prohibe importación de carnes argentinas, debido a ciertas enfermedades que padece el ganado. Los argentinos alegan sin embargo que aunque existen las enfermedades en algunas localidades, en la mayoría del distrito ganadero no se conocen. Han pedido que se establezcan zonas en los distritos afectados, y que los productos de las zonas no afectadas tengan entrada a los Estados Unidos.

También se tiene en proyecto un plan para exportar manzanas americanas a la Argentina, cuando la cosecha en ese país esté creciendo, e importar manzanas argentinas en el verano y la primavera cuando escasean las manzanas buenas en los Estados Unidos.

LA INDUSTRIA DEL ACERO ACATA EL PROGRAMA DE ROOSEVELT

WASHINGTON, julio 15. (AP).—El acero—el coloso de la industria americana—hizo que el programa de rehabilitación nacional del presidente Roosevelt avanzara otro paso hacia el éxito, al presentar hoy un plan de expansión y aumento de jornales.

De todas las compañías de acero se recibió la noticia de que se habían aumentado los jornales en un 15 por ciento. En algunas compañías se ha fijado el jornal mínimo.

El programa de la industria del acero, sin embargo fué criticado por los obreros. William Green, presidente de la Federación Americana de Trabajo, manifestó que el nivel de jornales era demasiado bajo y que 40 horas de trabajo a la semana er demasiado.

Carole Lombard va a Reno a divorciarse

En los círculos cinematográficos se rumora que la famosa actriz Carole Lombard ha ido a Reno, Nevada, para establecer demanda de divorcio contra su esposo el actor William Powell.

El gobierno boliviano ha enviado a su legación en Washington informes sobre el incendio de un hospital

WASHINGTON, julio 15. (AP).—La Legación boliviana ha recibido hoy dos comunicados de La Paz en los cuales se le comunica que los paraguayos incendiaron un hospital militar boliviano en el Chaco y que dos soldados heridos perdieron la vida a causa de incendio.

Las comunicaciones dicen:

«El alto mando informa que las patrullas enemigas, evadiendo la vigilancia de nuestras avanzadas en el sector de Gondra, se filtraron por un bosque e incendiaron un hospital de campaña, causando probablemente la muerte de dos soldados gravemente heridos. No hemos recibido aun detalles del Estado Mayor».

El segundo mensaje agrega:

«El anterior comunicado ha sido confirmado como sigue: Según el personal de la Cruz Roja y los soldados heridos que escaparon al incendio, las fuerzas paraguayas atacaron el hospital del sector de Gondra. Aunque la bandera de la Cruz Roja se veía bien, incendiaron y destruyeron totalmente el hospital después de haber obligado a permanecer en el mismo a todos los soldados gravemente heridos que no podían moverse».

Temen fuertes inundaciones en la China

En la parte central del país millares de personas ya han muerto víctimas del hambre

SHANGHAI, julio 15. (AP.) Mientras la provincia de Shensi, en la parte central de China se encuentra bajo la garra del hambre, donde millares de personas han perecido ya, se temen inundaciones en los valles de los ríos Amarillo y Yangtze.

Las noticias de muchos lugares a lo largo del río Amarillo, también conocido por el Hwang Ho y el Hwang, dicen que el agua está rebasando los diques y que están inundadas vastas áreas aisladas.

Tsinan, con una población de 400,000 habitantes, se encuentra también en peligro, porque el agua está pasando por encima de los diques.

El Yangtze, que recientemente descendió después de amenazar con un desastre análogo al de 1931, está hinchándose a consecuencia de las grandes lluvias.

LA HARRIMAN SECURITIES CO. DECLARO LA QUIEBRA

NUEVA YORK, julio 15. (AP.) Una petición de bancarrota voluntaria fué hecha hoy ante los tribunales federales por la Harriman Securities Corporation de esta ciudad.

Un anciano de setenta años fué asesinado por sus secuestradores, los que parece lo habían confundido con acaudalado ranchero

Por orden del gobierno federal, las residencias de más de cincuenta hombres acaudalados de Chicago están siendo custodiadas por la policía para impedir que aquellos sean secuestrados. Los hijos del anciano banquero Luer han reunido dinero para el rescate, lo que esperan lograr

STOCKTON, julio 15 (AP.)—E. T. Wiggins, de setenta años de edad, que le comunicó a la policía que había sido secuestrado por dos hombres que aparentemente lo habían confundido con el acaudalado ranchero W. Q. Wright, fué hallado muerto cerca de Aroata, California.

CUSTODIADOS POR LA POLICIA MAS DE 50 RESIDENTES DE CHICAGO

CHICAGO, julio 15 (AP.)—La policía municipal y del Estado está custodiando las residencias de más de cincuenta acaudalados residentes de Chicago, para impedir que sean secuestrados.

El «Chicago Tribune» asegura que este servicio especial fué instalado por orden del Gobierno federal a raíz del secuestro de John Factor.

SURGE UN CONFLICTO ENTRE EL FISCAL DEL DISTRITO Y LOS HERMANOS O-CONNELL

ALBANY, Nueva York, julio 15.—(AP.)— Aparentemente ha surgido un conflicto entre el fiscal del Distrito, John T. Delaney, y los hermanos Ed y Dan Sullivan, pues el primero acusa a los dos famosos líderes políticos de haberse negado a ayudarlo en las gestiones para hallar a su sobrino John J. O-Connell, secuestrado ha varios días.

Los familiares del joven secuestrado han dicho que se niegan a ayudar a las autoridades porque los secuestradores amenazaron con matar a la víctima si se trataba de detenerlos.

Delaney manifestó que trataría de entrevistarse con los hermanos O-Connell mañana y que les pediría todos los datos que tienen, inclusive las cuatro cartas recibidas de los secuestradores.

SE ESPERAN BUENAS NOTICIAS DE LUER

ALTON, Illinois, julio 15 (AP.)—Los familiares del banquero August Luer, secuestrado el lunes pasado, esperan recibir «buenas noticias» esta noche, según declaró Orville S. Catt, nombrado por ellos para negociar con los secuestradores.

Desde que se supo ayer que se habían recibido varios mensajes de los secuestradores exigiendo el pago de una fuerte suma de dinero, han surgido nuevas esperanzas. Se sabe que los hijos de Luer han estado reuniendo el dinero para pagar el rescate.

LA CARICATURA EXTRANJERA

UN SIGLO DE PROGRESO

(1) El trabajo en cadena permite la construcción de 30 automóviles por hora... (2) ... y es la causa de otros tantos desocupados por día... (3) ... la de 30 quiebras por semana. (4) Lo que hace que no se puedan vender más que 30 carros por mes. («Simplicissimus», Munich).

CRISIS MONETARIA

—Este muchacho se acaba de tragar una moneda de 5 centavos, doctor!...
—No se preocupe usted, señora, porque afortunadamente nuestra moneda es la más sana del mundo... (Le Rire, Paris).

DOS AVIADORES MURIERON AYER EN WILMINGTON, DEL., AL INCENDIARSE EL AVION

WILMINGTON, Del., julio 15. AP. J. Allison Buck, conocido piloto de esta ciudad, y Jack Moran, de Nueva York, inspector del Departamento de Aviación de la Secretaría de Comercio, perecieron hoy cuando un avión que estaban probando se incendió en el aire y cayó en las aguas del río Delaware.

PASO SEIS HORAS EN TIERRA Y EMBARCO DE NUEVO MR. ROOSEVELT

CRISFIELD, Md., julio 15. (AP.) Después de pasarse seis horas en tierra, el presidente Roosevelt embarcó nuevamente esta noche en el yate «Sequoia» para continuar su paseo por el Potomac y la bahía de Chesapeake.

Criminología

(Por GASTON MORA)

EL DOCTOR Oxamendi—mo[...] e ilustrado pensólogo cubano[...] dica un capítulo de su muy e[...] libro titulado: «El delito»—lib[...] que, no ha mucho, dedicamo[...] editorial—al estudio y crítica d[...] conocida Ley de Saturación y sobre-saturación, formulada por [...] insigne Maestro Tierri—. Según [...] ley, «así como en un volúmen [...] agua dado, y a una tempera[...] especial, se disuelve una can[...] especial de una sustancia quí[...] y ni un átomo más ni menos, [...] igual manera, en un medio so[...] determinado, con condiciones [...] viduales y físicas dadas, se co[...] un número especial de delitos, [...] uno más ni uno menos». Agrega [...] gran Maestro: «Así como en quí[...] ca una sobresaturación excepcio[...] puede, por un aumento de temp[...] tura en el líquido disolvente, u[...] a la saturación natural, así; t[...] bién, en la sociología criminal, a[...] más de la saturación regular y c[...] tante, se observa ,alguna vez, [...] verdadera sobre-saturación crim[...] debida las condiciones excepcio[...] del medio social».

Reproducimos esta teoría de T[...] tomándola, repetimos, del exc[...] libro del doctor Oxamendi, po[...] casi al mismo tiempo que leíam[...] obra del sabio criminólogo c[...] nos llamó la atención lo sig[...] que publicaba un diario extra[...] «Carecerá de exactitud matem[...] la teoría del Maestro italiano T[...] sobre la saturación y sobre-sa[...] ción criminal, pero, en ella e[...] un gran fondo de verdad. En [...] terminadas condiciones del m[...] social, del ambiente social, c[...] aconteció en Francia durante el [...] nado del Terror y durante la Co[...] na; como sucedió en Rusia co[...] advenimiento al Poder del régi[...] sovietista, y como ha sucedido [...] Chicago, en nuestros mismos d[...] la delincuencia alcanza un grado [...] saturación y de sobre-saturación [...] el que no es posible perpetrar [...] delitos ni perpetrarlos en menor [...] mero».

x x x

—Parece, estudiando los casos [...] ñalados por el aludido periódico, [...] la ley de la saturación crimina[...] cumple siempre que en el medio [...] cial prevalece un desencadenam[...] incontenible de las más virule[...] pasiones políticas, o una exac[...] ción del pauperismo, y, a la [...] hay carencia de las garantías [...] toda comunidad social civilizada [...] be dar a sus individuos, a los [...] dadanos, con el fin de ampar[...] en su vida y en su propiedad. [...] yendo los admirables estudios [...] Taine sobre el Reinado del T[...] en Francia, —estudios que pro[...] escalofríos en el lector, que ve [...] espanto, a qué plano inferor de [...] tialidad feroz, puede llegar, de [...] der el hombre—se advierte, inm[...] tamente, que esa situación no h[...] ra sobrevenido, y que, de sobre[...] no hubiese durado, de haber h[...] un mínimum de garantías so[...] para la vida y Magistrados qu[...] hubieran aplicado en nombre d[...] Justicia. El mismo fenómeno s[...] en París en los días de la Co[...] Desaparecieron las garantías le[...] y la vida de los ciudadanos no [...] protegida por Tribunales de [...] cia, sino que dependió de las p[...] nes enardecidas y ciegas de T[...] nales Revolucionarios.

x x x

—Un periódico europeo, hab[...] de «las escenas terroríficas» d[...] Revolución rusa, escribió, hace [...] po, lo que sigue: «Los Tribu[...] del Nuevo Régimen no hacen [...] ticia. Lo que hacen es realizar [...] ganzas, tomar siniestras rep[...] lias». Ya lo ha dicho un gran [...] gado: «Cuando la política entra [...] las puertas en un Tribunal, la [...] cia se va por la ventana». Como [...] la política es cólera y rencor, [...] Justicia es ecuanimidad, es im[...] cialidad, desapasionamiento. [...] han sido pasiones, luchas po[...] las que, durante algún tiempo, [...] virtieron a la enorme ciudad de [...] cago en sede de una crimina[...] aterradora. No fueron la mise[...] el hambre las causas de esa d[...] frenada delincuencia. Lo que [...] de alentarla, de fomentarla, fu[...] impunidad que los delincuentes [...] contraron en el miedo o deb[...] de los elementos de orden, de co[...] vación, de represión de la inm[...] metrópoli del Oeste americano. [...] habría saturación criminal, ni [...] cho menos sobre-saturación, si [...] garantías legales fuesen una r[...] dad, e inspirasen confianza y [...] peto los encargados de aplic[...] Quizás, y sin quizás, lo mejor [...] ellas no esté en sus pragmá[...] sino en la probidad, en la bue[...] en la energía de los que deben [...] dar de que se cumplan.

Las cuatro potencias firmaron ayer el pacto de Mussolini en pro de la paz por diez años

Además de la cooperación para la paz, el pacto dispone que los signatarios deberán consultarse acerca de todas las cuestiones económicas que afecten a Europa y su rehabilitación

ROMA, julio 15. (AP.) Los representantes de la Gran Bretaña, Francia y Alemania firmaron hoy con el primer ministro Mussolini de Italia el pacto ideado por el último para mantener la paz en Europa durante un período de diez años.

La ceremonia de la firma se efectuó en el despacho de Mussolini del Palacio Venezia, en cuyo lugar tuvo efecto el 7 de junio la aprobación del mismo.

El Embajador Henri de Jouvenel firmó por Francia, el Embajador Von Hassel por Alemania y Sir Ronald Graham por la Gran Bretaña, los mismos que en julio 7 junto con Mussolini fijaron sus iniciales al pie del documento.

El pacto, que se haba en el de Kellogg-Briand, declara en su artículo primero que las altas partes contratantes se comprometen a continuar dentro de la estructura de la Liga de las Naciones un política de cooperación encaminada a sostener la paz.

Dispone además que los signatarios deberán consultarse acerca de todas las cuestiones económicas que afecten a la Europa en general y particularmente sobre aquellas medidas que tiendan a la rehabilitación económica.

Se admite la posibilidad de una revisión del tratado, aunque en el mismo no se hace mención no de la necesidad ni del deseo de verificarla.

La prensa romana califica el documento de acuerdo positivo que no tan solo permite la colaboración entre las potencias europeas, sino también una eficaz compenetración con los Estados Unidos.

Un periódico agrega que el Duce «como previsor e intérprete práctico del curso de los humanos acontecimientos» ha sustituido al expresidente Woodrow Wilson en la dirección de los asuntos mundiales.

Los periódicos de la tarde hablan de «una nueva era de paz europea y de un jalón histórico» con motivo del convenio. Publican en sus primeras páginas fotografías del acto de la firma del pacto y con grandes titulares hacen referencia al mismo.

Una vez firmado el documento, el Embajador francés entregó al Duce un telegrama del jefe del gobierno de París Edouard Daladier en el que se reconoce la iniciativa italiana en cuanto a este pacto y se agrega: «Deseo expresar mi confianza en los felices resultados del pacto para la colaboración e inteligencia que se lograrán indudablemente entre los dos países así como entre todas las naciones.

Notable vuelo de un piloto peruano, ayer

En 90 minutos recorrió los 240 kilómetros entre San Ramón y Lima, a 6.000 m.

LIMA, julio 15 (AP.)—El capitán Carlos Martínez de Pinillos efectuó hoy el vuelo desde San Ramón a Lima—una distancia de doscientos cuarenta kilómetros—en noventa minutos, cruzando los Andes por una de sus partes más altas y estableciendo un record peruano de velocidad. Pinillos se vió obligado a volar casi en toda la distancia a una altura de seis mil metros.

Acompañaba al capitán Pinillos el teniente Carlos Zegarra, quien efectuó el vuelo de Lima a Nueva York, con escalas, hace algunos años.

NOME, Alaska, julio 15 (AP.) — Jimmie Mattern, el aviador tejano que cayó en Rusia durante su vuelo de circunnavegación mundial, espera que Bill Alexander y su «expedición de rescate» vaya hasta Anadyr.

Anoche se establecieron comunicaciones con la estación de radio de Anadyr, recibiéndose el mencionado mensaje de Mattern, en el cual pedía que Alexander fuese a Anadyr para tener un avión en el cual podría completar su vuelo hasta Nueva York.

«Los rusos me están tratando a cuerpo de rey y me están cuidando muy bien—decía el mensaje de Mattern—; pero estoy esperando ansiosamente el momento en que pueda entrar en acción otra vez».

Veintiocho desafíos--ocho a muerte--al jefe de la checa de Alemania

DOUGLAS FAIRBANKS SE REUNIRA CON SU PADRE EN INGLATERRA

NUEVA YORK, julio 15. (AP.) Douglas Fairbanks, Jr., débil todavía como consecuencia de la pulmonía que le obligó a guardar cama recientemente, embarcó hoy en el «Berengaria» para reunirse con su padre en Londres.

El joven Fairbanks declaró que debido a su delicado estado de salud no trabajaría en películas hasta dentro de tres meses, y que por el momento se dedicaría a «cuidar» a su padre.

SE TRATA DE MODIFICAR EL CODIGO ELECTORAL QUE RIGE EN LA R. ARGENTINA

BUENOS AIRES, julio 15. (AP.) El Ministerio del Interior está preparando un proyecto de ley para reformar el código electoral, con el fin de darle representación en el Congreso a todos los partidos políticos en proporción a los votos recibidos. De acuerdo con el sistema en vigor, el partido que recibe más votos tiene la mayoría de los escaños, repartiéndose los escaños de la minoría entre el resto de los partidos.

Cincuenta y nueve jefes del nuevo partido comunista de Alemania han sido detenidos

Cinco mil mujeres se reunieron ayer en Dusseldorff para efectuar el primer congreso nazi femenino y terminará hoy inaugurando un edificio en honor de la madre de A. Hitler

BERLIN, julio 15. (AP.) Los duelos volverán a ponerse de moda si Rudolf Diels, jefe de la Checa alemana acepta todos los «duelos a muerte» que se le han planteado.

Entre los que han desafiado a Diels se encuentra Max Von Prittwitz, primo del exembajador en los Estados Unidos.

«La fraternidad de mi Colegio, famosa por sus duelistas—dijo Diels esta noche—me escribe diariamente preguntándome cuándo pienso aceptar esos desafíos.

«Pero debe contestar que la fortuna de la guerra impidió a los que me desafiaron insistir en sus desafíos».

Han manifestado que ocho de los desafíos se le hicieron a muerte y una veintena a sable, lo que pudiera resultar también desastroso para cualquiera de los combatientes.

Como la mayor parte de los que se han dirigido a Diels se encuentran presos en campamentos de concentración, no es probable que Diels se vea en el caso de tener que aceptarlos.

ARRESTADOS CUARENTA Y TRES COMUNISTAS EN ALEMANIA

BERLIN, julio 15. (AP.) Un despacho de la agencia de noticias alemana «Wolff», procedente de Stettin, dice que 43 liders del nuevo movimiento comunista fueron arrestados hoy en esa ciudad y que otros 16 fueron arrestados en Kolberg.

Uno de los comunistas, llamado Otto Neu, que trató de agredir a las autoridades con un revólver, fué abatido a balazos por los nazis. Franz Braun, editor del periódico comunista «Volkswacht», se ahorcó en su celda, después de haber hecho una confesión.

SE CELEBRO EN ALEMANIA EL PRIMER CONGRESO DE MUJERES NAZI

DUSFFELDORF, Alemania, julio 15. (AP.) Cincuenta mil mujeres se reunieron aquí hoy para celebrar el primer congreso nazi femenino. Las sesiones terminarán mañana con las ceremonias de inauguración del edificio «Clara Hitler», en honor de la madre del Canciller Hitler. El edificio será como escuela para educar a las jóvenes alemanas.

Una profesora americana ha hecho interesantes estudios en relación con el cáncer

Dice que la genes es la unidad de herencia. Todos los seres humanos son producto de su genes y afirma que el cáncer hereditario es una enfermedad que tiene su genes única

NUEVA YORK, julio 15. (AP.)—La prueba de que el cáncer hereditario es una enfermedad de genes única, ha sido presentada hoy por la doctora Maud Slye, de la Universidad de Chicago, en el American Journal of Cáncer.

La genes es la unidad de herencia. Todos los seres humanos son producto de su genes. Estas determinantes de los rasgos físicos y mentales son tan pequeñas que los hombres de ciencia han estimado que una cuchara de café sería suficiente para contener todos los rasgos que los seres humanos han desarrollado en el tiempo.

Miss Slye ha descubierto que en los ratones una sola genes controla la susceptibilidad al cáncer. Su descubrimiento elimina la probabilidad de que el cáncer sea producto de todo un grupo de genes, y por tanto simplifica las perspectivas del control de la susceptibilidad hereditaria.

Aunque todavía no es posible el control de la genes en el hombre, los genesistas han podido alterar en los animales inferiores y en las plantas las genes únicas antes del nacimiento, controlando por ese medio las características del adulto.

La doctora Syle es conocida en el mundo médico por haber demostrado que los ratones pueden heredar la susceptibilidad del cáncer. Esto se basa en veintitrés años de criar ratones en su laboratorio. La señorita Syle ha practicado más de 116.000 autopsias en ratones.

Los estudios de la genes se hicieron en una pareja de ratones en 1910. Tuvieron 251 descendientes en veintitrés años y en 55 de ellos se manifestó el cáncer.

En estos ratones no solamente es posible controlar el cáncer hereditario por una genes única, sino que hay otra genes que cuando se hereda protege a su poseedor contra la susceptibilidad.

No aprueban los gastos de Mister Moley

Dice que está decidido a pagar de su bolsillo el costo de su ida a Londres

LONDRES, julio 15. (AP)—Los rumores de que la hoja de gastos del profesor Raymond Moley en su viaje a Londres no fué aprobada por el secretario de Estado, Hull, provocaron sonrisas entre los miembros de la delegación americana hoy.

Los delegados declararon que efectivamente las cuentas de Moley no habían sido aprobadas por Hull, pero que éste era el procedimiento corriente, y que serían enviadas a Washington para su aprobación final por el subsecretario Phillips y por el Comptroller General de Hacienda.

Se habían hecho algunos comentarios humorísticos sobre los gastos de Moley, especialmente en relación con el avión que fué a esperarlo a Cobh, Irlanda, a petición suya. Este avión, que se dice costó 400 pesos, no fué usado por el profesor Moley.

Los gastos de Moley, incluyendo a los de Bayard Swope, su ayudante, probablemente ascenderán a unos cuantos miles de dólares, aunque todavía no se sabe el importe exacto.

MOLEY PAGARA TODOS LOS GASTOS QUE NO ACEPTE EL GOBIERNO

WASHINGTON, julio 15. (AP)—El profesor Raymond Moley, subsecretario de Estado, dijo hoy que si en su hoja de gastos de viaje a Londres aparecía alguna partida que no fuera aceptada por el gobierno la pagaría de su bolsillo.

El avión que no uso, dijo Moley, fué contratado por órdenes de la Embajada de Londres, cuando aparecía que el vapor llegaría a Inglaterra con varias horas de retraso.

Enemigo público de Chicago, arrestado

He aquí a James «Fur Sammons», declarado «enemigo público» en Chicago, que fué arrestado por la policía de Kansas City, para ser interrogado en relación con el asesinato de cuatro agentes federales y su prisionero Frank Nash, ocurrido el día 17 del mes pasado.

M.E.C.D. 2016

SECCION GRAFICA DOMINICAL

DIARIO DE LA MARINA

HABANA
16 DE JULIO
1 9 3 3

MISS JANIE Aduddle, reina de belleza recién electa de la ciudad floridana de Miami, que se encuentra en esta capital pasando unas agradables vacaciones

LA SEMANA pasada fué capturado en aguas de Cojímar un inmenso pez-aguja que pesaba 468 libras y que medía más de 12 pies de largo, por el notable escritor norteamericano Ernest Hemingway que se encuentra en esta ciudad, como saben nuestros lectores, desde hace algunos meses dedicado a la pesca en las aguas cubanas y en las del Golfo. Hemingway, a bordo del yacht "Anita", que comanda su inseparable Capy Russel, en unión del peritísimo y viejo lobo de mar habanero Carlos Gutiérrez, logró, tras una prolongada e intensa lucha con el tremendo ejemplar acuático, traer a tierra su presa, una de las más grandes logradas desde hace mucho tiempo (Foto Armstrong)

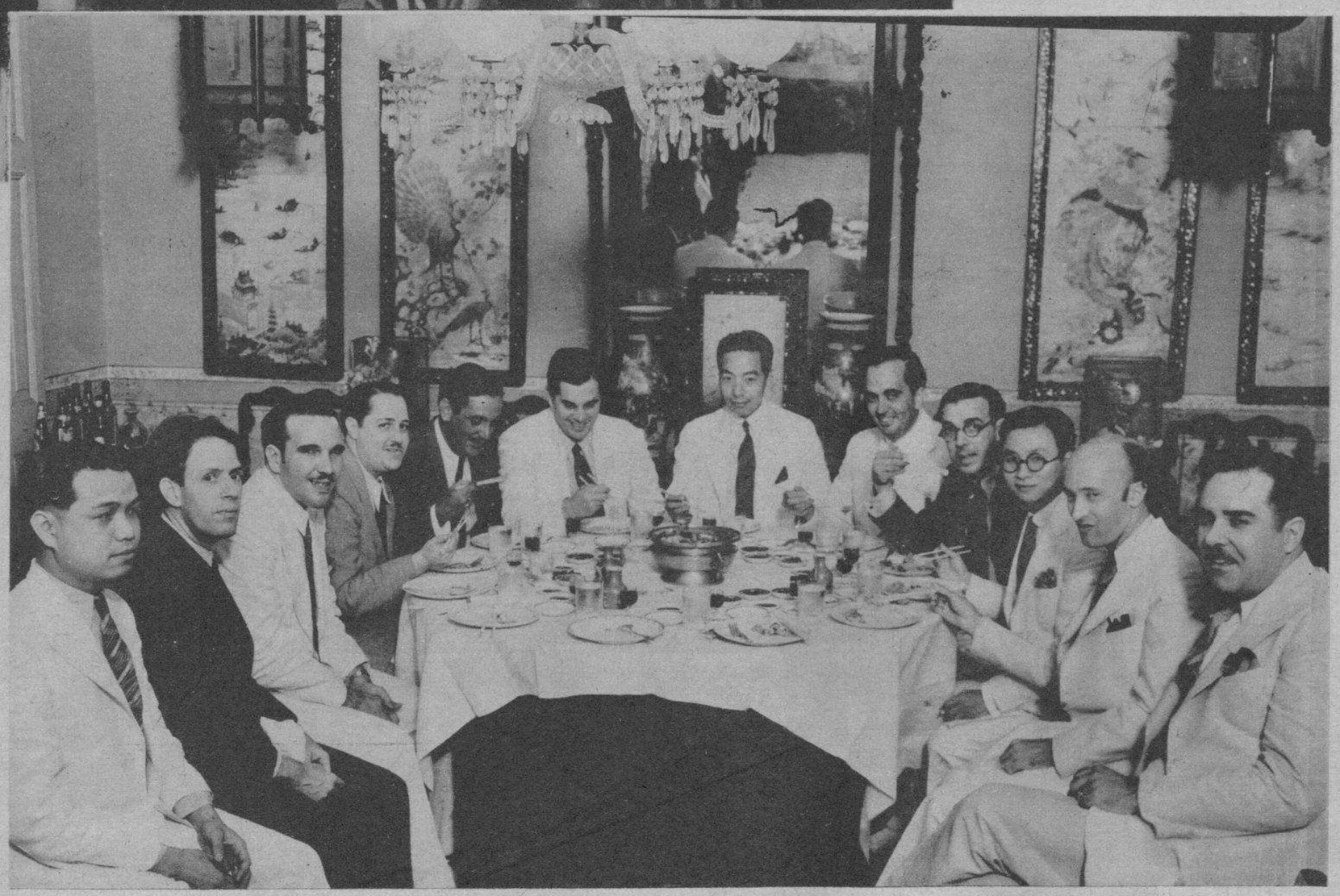

CON MOTIVO del extraordinario éxito de nuestra edición en rotograbado correspondiente al pasado domingo, que se dedicó por entero al actual conflicto chino-japonés, el casino Chung Wah de la Habana invitó a nuestro Director, Dr. José I. Rivero, y a algunos de los periodistas que colaboraron en dicho número, a una comida típicamente china, que tuvo lugar en el salón de actos de dicha prestigiosa y antigua sociedad. Aquí aparecen, rodeando al Dr. Rivero, el Dr. Yu, Cónsul General de la República China en Cuba, el Jefe del Departamento Gráfico del DIARIO, Ignacio Rivero y Alonso, el Dr. Lu, Cónsul Delegado de China, el Dr. José M. Quintana, abogado del Chung Wah, el vice presidente del Casino, y nuestros compañeros Villares, Fernández de Castro, Zoehrer, Martín, Morán y Benítez

M.E.C.D. 2016

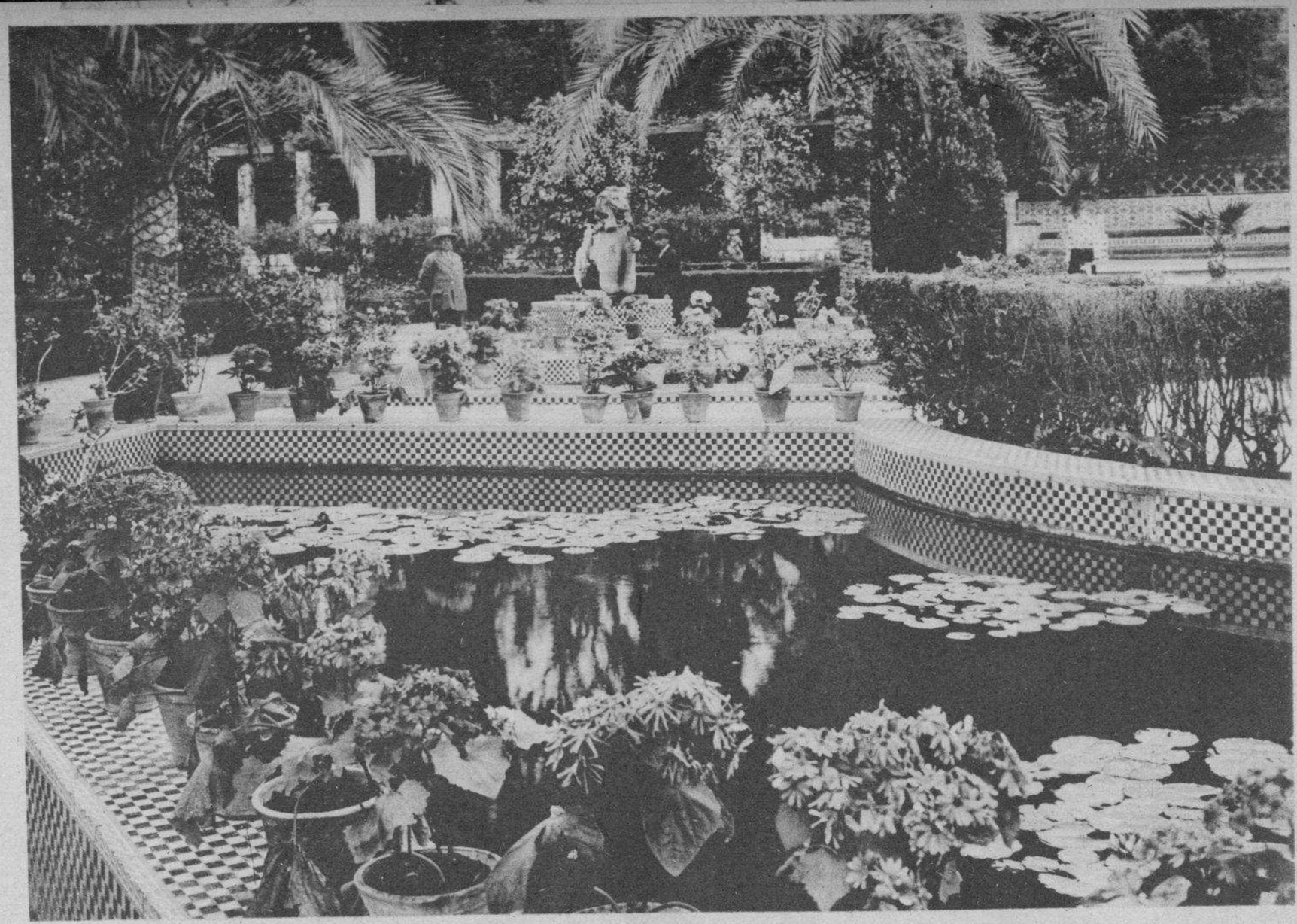

Un bello paisaje del Parque María Luisa, en Sevilla

ESTAMPAS DE LOS JARDINES DE PRIMAVERA EN ESPAÑA

DESDE MADRID

Por Ido del Sagrario

LAS ciudades de primavera de España... ¿Y por qué no decir solamente "las ciudades de primavera", si la primavera es ya un perfume, una luz y un estado de ánimo auténtica y exclusivamente español?.... Pero habrá cue decirlo así, aunque vaya en ello una redundancia, para que sea mejor entendido: las ciudades de primavera de España han colgado ya sobre sus panoramas el falso mantón de Manila de los brillantes y polícromos carteles de fiestas. La Semana Santa y la Feria de Andalucía y en Levante... La Semana Santa, trágica, de Sevilla y de Málaga, con sus templos, que todavía huelen a humo de mala cólera, y sus imágenes de madera palpitante, ahora más que nunca, igual que de sensible carne escarnecida... La de Málaga sobre todo... Con el recuerdo y la vergüenza, el dolor y la rabia, la esperanza y la duda, y el miedo aun—siete puñales en cada corazón malagueño—por aquel día en que tembló la tierra y se obscureció el cielo, y el magnífico Cristo, de Mena, se perdió entre los negros nubarrones de la barbarie...

Luego, la feria sevillana con sus casetas con el piano, y la guitarra, y las mocitas que abren el compás de sus piernas bajo el vuelo de seda de la amplia falda de volantes, como una campana que repicase a Gloria y de la que las piernas de la mujer fuesen ágil badajo... Y la otra feria, cordobesa, de la Salud, con su expresión de andalucismo "jondo", como el cante grande, la "caña", "la siguiriya", la "soleá"...

Las fiestas famosas que atraen millares de forasteros de todos los extremos del mundo hacia la Valencia de "las fallas" en marzo; y Murcia y Cartagena, y Málaga y Sevilla y Jerez y Córdoba y Granada, en abril y mayo, con sus solemnes y pintorescas, magníficas y deslumbrantes ceremonias litúrgicas, y con sus bailes y sus corridas de toros, sus mercados de ganados, sus romerías y sus báquicas orgías a la sombra de los toneles del caldo dorado, aromático, cálido y transparente, en los colmados típicos y en las bodegas fabulosas...

Pero hay más, que acaso no está en el cartel, porque faltan colores en la paleta del pintor y en los rodillos de la imprenta y la litografía para copiarlo: los jardines de España, con sus embrujos y sus leyendas, sus fragancias y sus turbadores fantasmas líricos. Los jardines de sus sultanas y de los poetas, de los reyes y de sus amantes, con sus frondas de las que fluye misterioso un perfume lascivo, como un bebedizo lúbrico infernal...

LOS JARDINES DE GRANADA

A la sombra de estos jardines dormía Lindaraja cada noche su sueño de voluptuosidad... Por las ventanas de su cámara penetraba un olor picante a clavel, y otro más suave de las rosas blancas y amarillas y rojas que se deshacían de angustia de su propio perfume en la tupida maraña de aquella exuberante vegetación... Acacias y narcisos, tulipanes y madreselvas, jazmines y nardos, son como un homenaje que el jardín rinde a la belleza de la sultana...

Pero estas flores de la Alhambra huelen también a noble antigüedad, a leyendas y romances de apasionadas hembras musulmanas y de galanes caballeros cristianos...

"El bosque de la Alhambra—dice un viajero ilustre que sabe desentrañar esa emoción recóndita y tierna de los jardines—bastaría por sí solo al prestigio granadino como tierra de encanto. El nos conduce a la gran maravilla del palacio árabe, acaso la primera entre las infinitas del tesoro artístico español. Y aun así la hermosura de aquellas grandiosas frondas frena la impaciencia de llegar a la legendaria mansión que las corona, y detiene al viajero, absorto en el misterio de aquel bosque sonoro de fuentes escondidas que cantan, que suspiran y que lloran como en los versos de Villaespesa "¡con tan triste gemido!"... ¡Digno camino, en verdad, éste del bosque de la Alhambra, de tal palacio mágico, irreal, que mejor parece soñado que construído por manos de hombre!".

EL SEVILLANO PARQUE DE MARIA DE LUISA

Cerca hemos dejado el emocionante silencio de ese incomparable barrio de Santa Cruz que cada noche le roba sus rayos a la luna para hilar con su

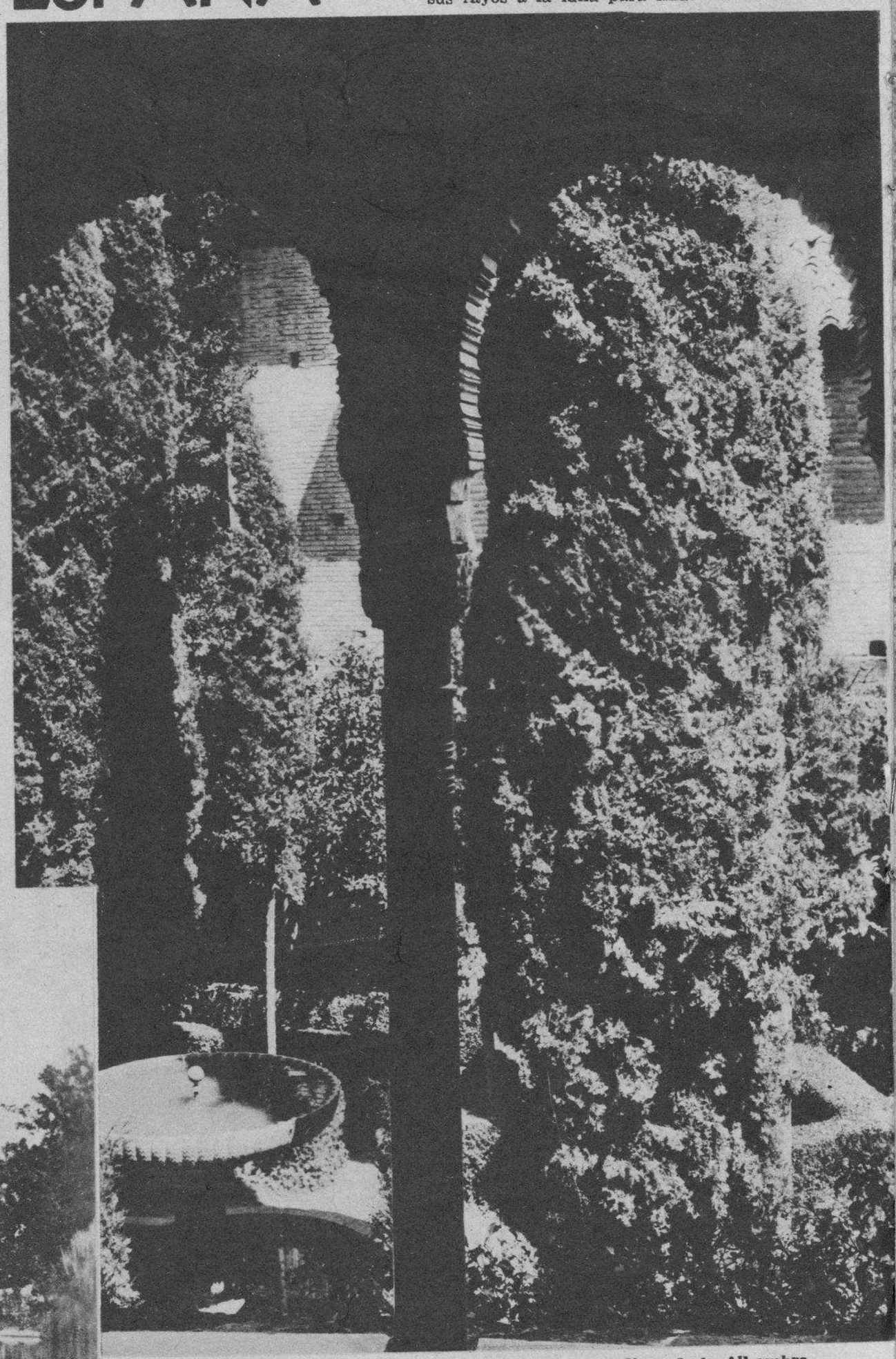

Los hermosos jardines de la Alhambra

Jardines de Aranjuez, que merecieron ser reproducidos en los lienzos de Rusiñol

M.E.C.D. 2016

(Fotos envío del autor)

Sobre la alegre ciudad sevillana, los jardines del Alcázar vierten el perfume de sus flores

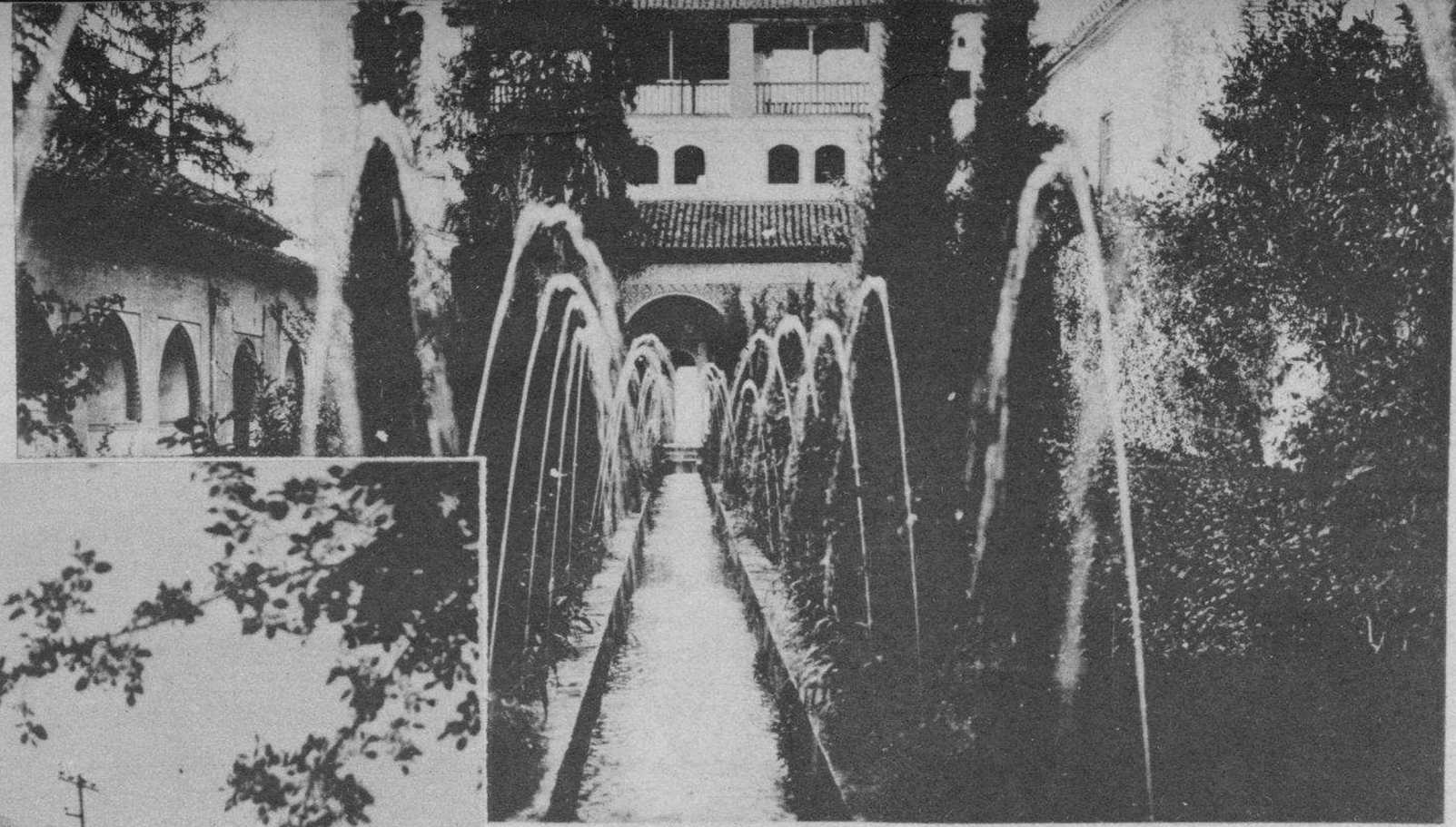

La España musulmana cruza hoy todavía como un fantasma por los jardines de Granada

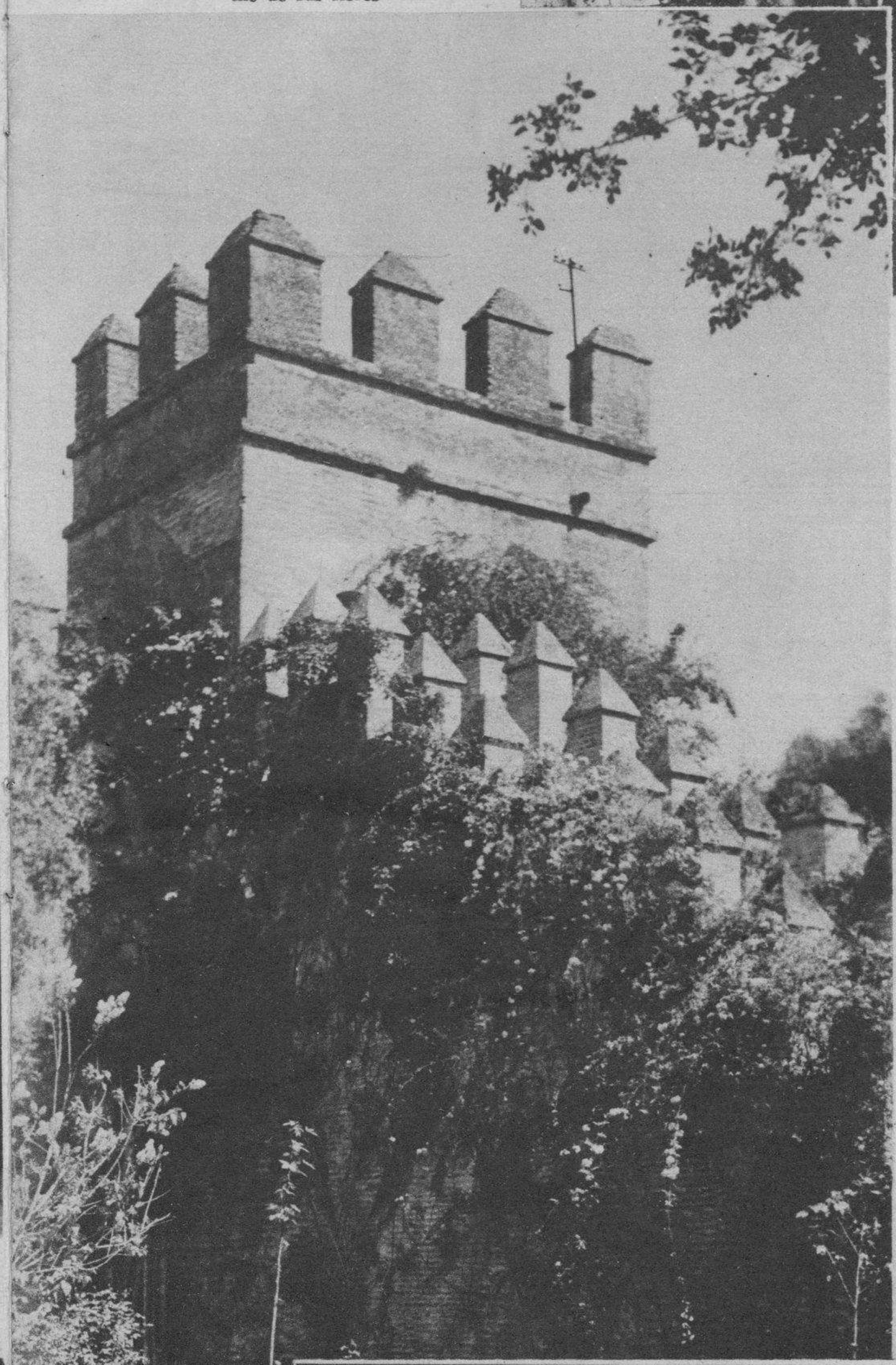

Un aspecto del Alcázar, en Sevilla

plata fantasmagorías de poeta... Y el remanso de sueños de la Plaza de Cerrajería, bajo cuyo enlosado descansan los restos de Murillo...

Y ya estamos en el Parque de María Luisa, en los jardines "andalucísimos" por su estilo, por su alma y por su gracia, que podrían llamarse jardines de las rosas: tal es la profusión de los rosales que en primavera se percibe desde mucho antes de llegar a ellos su perfume... Todo el parque es orgía de rosas que se extienden por las avenidas.

Cada rincón nos reserva renovadas sorpresas; sus fuentes de azulejos, sus estanques, sus surtidores, la diversidad de plantas y de flores; el oro fúlgido del albero que alfombra los caminos; los arriates de cerámica; los altos abanicos de las palmeras, balanceándose en el aire perfumado, meciéndose bajo el azul famoso de Sevilla... Y cerca, en aquella glorieta, la evocación en piedra de Gustavo Adolfo Bécquer, cuyo monumento circunda el tronco secular del árbol que él amara en vida... Y un poco más allá, otro tributo a dos escritores sevillanísimos: los hermanos Quintero, a los que se consagra una glorieta de íntima belleza y de carácter neta y exquisitamente sevillano...

LOS JARDINES DEL ALCAZAR

Sevilla entera es un jardín; con sus rejas floridas, y sus patios cargados de macetas... Pero tiene dentro de este gran jardín de la ciudad, al que le brotan flores hasta en el pelo y en el seno de sus mujeres, otro jardín delicioso e inmarchitable: el del Alcázar.

El jardín del Alcázar de Sevilla es árabe como los jardines granadinos, pero bien diferente de aquéllos. Este es más llano y luminoso.

Restaurado en tiempos de don Pedro el Cruel por artistas mozárabes, conserva intacto su estilo salvo en ciertas transformaciones realizadas dos centurias después por mandato de Carlos V.

Poblado de naranjos, es fama que uno de ellos fué plantado por propia mano del mismo rey don Pedro de Castilla, de quien tantas leyendas guarda en sus calles el típico y delicioso barrio de San Cruz que se extiende precisamente lindero con las murallas del Alcázar.

No podían faltar en este jardín, dado su abolengo moro, canales, surtidores y bellas fuentes. Ni los arrayanes y las palmeras que en el jardín abundan.

Un cinturón de muralla cierra el alcázar. Pero por encima del muro, el jardín hace a Sevilla ofrenda de enredaderas y de flores que se vierten desmayadas sobre los callejones estrechos y llenos de poética serenidad del barrio famoso...

JARDINES DE ARANJUEZ

Aquí tejió una reina sus aventuras... Y soñó un poeta-pintor sus libros y sus cuadros... Aranjuez con sus jardines fué para la corte española como Versalles para la corte francesa del rey Sol...

Las flores tienen brillo de pincelada fresca y, cerca, el río finge cabrilleos de joya...

El paisaje está acaso esperando a Santiago Rusiñol. Pero Santiago Rusiñol ya no podrá volver jamás...

M.E.C.D. 2016

EL GENERAL retirado de los Estados Unidos, John J. Pershing, reanimando la llama que existe en el Monumento al Soldado Desconocido francés, en compañía del mariscal Gouraud, Gobernador militar de París, durante la última visita del militar yanqui a la capital francesa

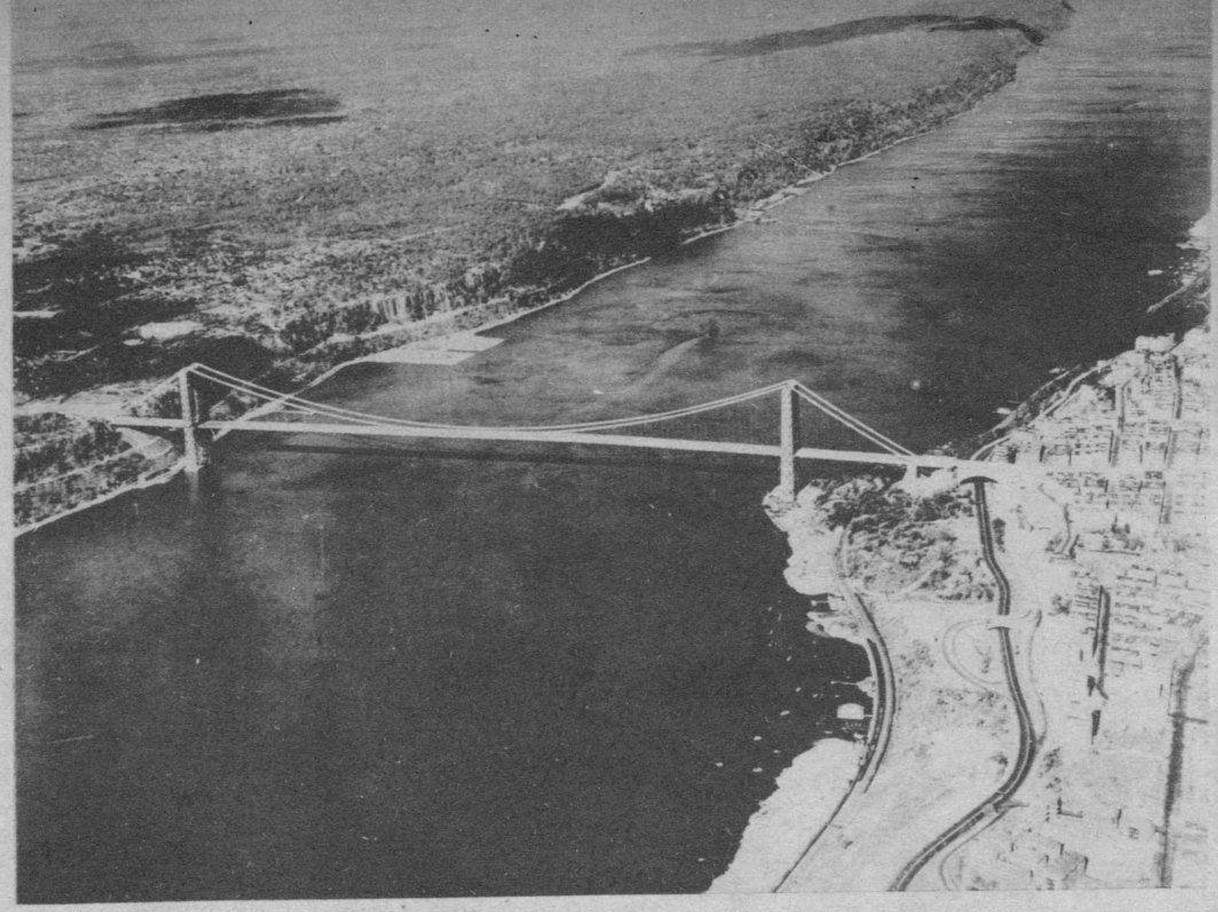

EL HERMOSO puente sobre el río Hudson, que acaba de ser donado a la ciudad de New York por John D. Rockefeller Jr., a condición de que ésta adquiera un lote de terreno de 265 acres en la orilla opuesta, que será dedicado a parque nacional

(FOTOS WIDE WORLD)

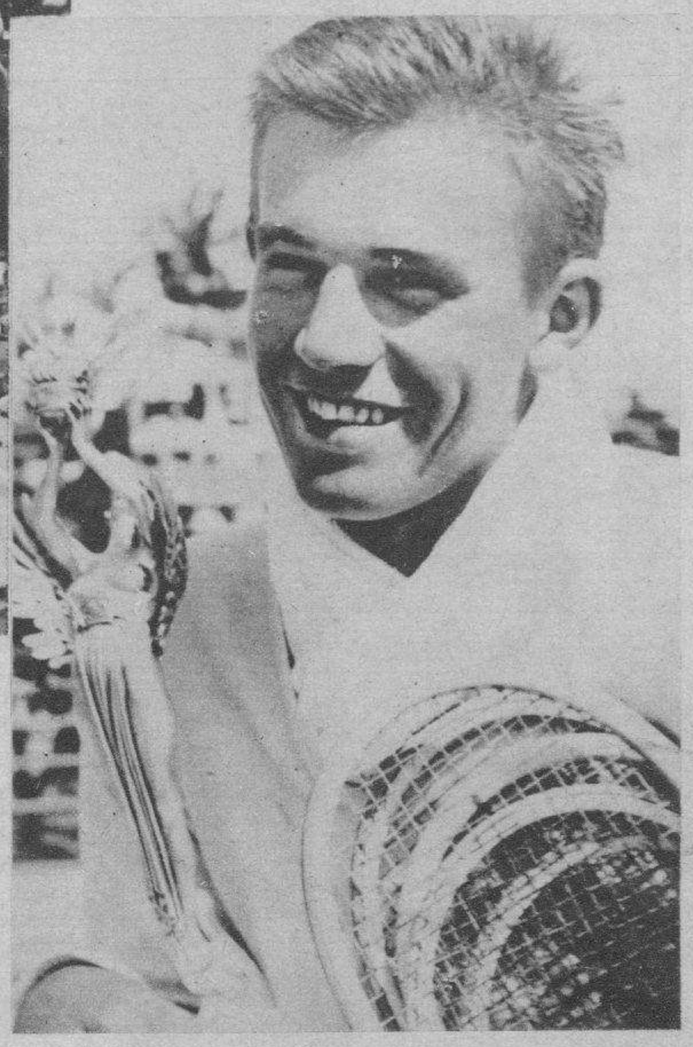

EL NUEVO campeón de tennis en singles, sobre terreno suave, Frankie Parker, de la Universidad de California Meridional, que acaba de derrotar al poseedor de dicho título, Gene Mako

RECIENTEMENTE se celebró en París una imponente ceremonia religiosa en la Catedral de Nuestra Señora, para la consagración del sacerdote católico indochino J. B. Tong, que fué exaltado a la dignidad de obispo para la Indochina francesa por sus colegas el obispo de París, Mercier, y el de Marcianapolis, Guebriant

No hay Hombre que Resista la Tentación de una *Piel Tan Adorable...*

¿PERTENECE usted a la clase de mujeres que los hombres *a veces* consideran bonitas? ¿O admiran ellos la perenne belleza que hay en su cutis... suave... inmaculado?
Si su rostro tiende a enrojecerse o si lo siente a veces seco y áspero, no pierda tiempo, use en seguida los polvos "Outdoor Girl". Estos polvos son los únicos fabricados a base de Aceite de Oliva. Suaves y sedosos a la vista y al tacto, permanecen sobre el cutis más tiempo que cualquier otro polvo. Pruebe estos polvos TAN DIFERENTES. Delicadamente perfumados y en siete distintos matices para armonizar con cualquier cutis. Los precios de polvos y otros productos "Outdoor Girl" están a su alcance. Dos tamaños; 25 ¢ en las buenas boticas y tiendas y en tamaños pequeños a 10 ¢ en los establecimientos Woolworth. Si desea probar cinco de las más populares creaciones "Outdoor Girl", solicite el "Estuche Introductorio", usando el cupón. Este estuche contiene:

1 cajita de polvo "Outdoor Girl" a base de aceite de oliva para cutis normal o seco.
1 sobrecito de polvo "Outdoor Girl" LIGHTEX, para cutis grasiento.
1 tubo de crema de limpiar "Outdoor Girl" para quitar el cosmético. Limpia el cutis mejor que agua y jabón.
1 tubo de crema de Aceite de Oliva "Outdoor Girl" para nutrir la piel y robustecer sus tejidos.
1 colorete en pasta para mejillas y labios.

SIDNEY FOX, *encantadora estrella de la "Universal", en una escena de su última película.*

OUTDOOR GIRL
Olive Oil
FACE POWDER

GENERAL DISTRIBUTORS, INC.
Apartado 2537, Depto. **D-1** Habana.
Acompaño 10 centavos en sellos de correo para el franqueo. Remítanme el "Estuche Introductorio" conteniendo las cinco preparaciones que menciona su anuncio.
Nombre . . . . . .
Dirección . . . . . .
Ciudad . . . . . *Provincia* . . . .

M.E.C.D. 2016

ACTUALIDAD INTERNACIONAL

INTERESANTE instantánea que muestra el momento en que acuatizaban en Londonderry, Irlanda, los aviadores italianos que realizan el viaje Roma-Chicago, bajo el mando del general Balbo, Ministro del Aire del Gobierno de Mussolini. Aquí se ve a Balbo descendiendo de su nave

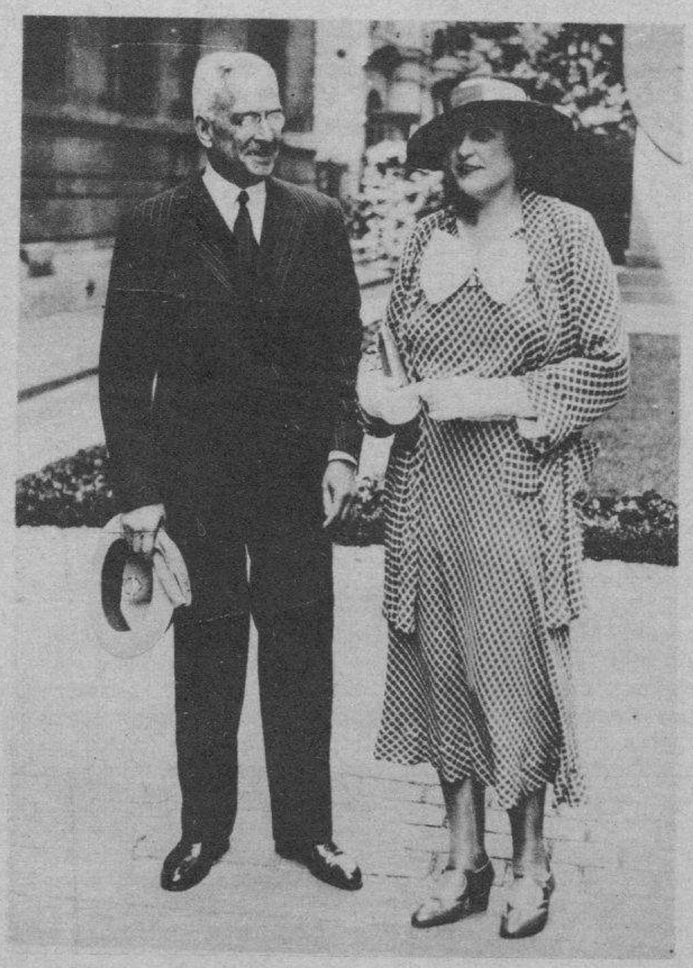

LA ADMIRABLE recitadora argentina Berta Singerman, que se encuentra en México después de su triunfante temporada en la Habana, recogiendo nuevos laureles artísticos. Aquí aparece nuestra amiga, retratada por Stoleck, visitando las ruinas de Mitla en Oaxaca, rica en monumentos precortesianos

LA VIUDA del célebre tenor Caruso, que acaba de contraer matrimonio con el Dr. Carlos Holder, famoso médico retirado de Nueva York, fotografiados en París, donde contrajeron nupcias civiles, ante la sola presencia de sus hijas respectivas

EL NOTABLE profesor holandés L. Rutten, alta autoridad científica europea, jefe de la misión científica que desde hace varios meses se encuentra en esta Isla, recorriendo distintas regiones, para estudios de Botánica y Geología, acerca de la cual publicamos en otras páginas varias fotografías

UN MATRIMONIO en masa de partidarios de Hitler. He aquí una vista tomada en una calle de Berlín, por donde desfilaron 47 parejas de recién casados, integradas por 47 miembros de tropas de asalto Nazis y 47 frauleins germanas, también partidarias de las teorías simbolizadas en la swastica. A dicha imponente ceremonia acudieron 1.000 invitados. El acto tuvo lugar en una cervecería

M.E.C.D. 2016

Parque des Buttes Chaumont. El quiosco que figura sobre la colina ocupa el mismo lugar que las famosas e históricas horcas patibularias

LES BUTTES CHAUMONT

PAISAJES PARISIENSES

por Alejandro G. Alvarez

De Nuestra Redacción en París

POR LOS años de 1314, Monseñor Enguerrando de Marigny, privado del rey de Francia Felipe IV el Hermoso, poseía multitud de títulos y feudos, entre los que figuraban los señoríos de Belleville y Menilmontanb, humildes villorrios en cuyos feracísimos campos crecían, además del trigo, pomposas viñas productoras de los célebres vinos que los parisinos de hoy sólo conocemos y **saboreamos** por las referencias que de ellos hacen los viejos cronicones de la época. Hallábanse separados los dos villorrios, convertidos hoy en los más poblados y populosos distritos (XIX y XX) de la Ville Lumiere, por las colinas de Saint Chaumont, pequeñas lomas rocosas abundantes en cavernas y galerías naturales que servían de cobijo y albergue a toda la gente hampona y maleante.

Poseía también el señor de Marigny derecho de alta y baja justicia, y en todos los lugares y pueblos de sus Señoríos existían, como símbolos de tales derechos, una horca y una escalera en ella apoyada, indicando así hallarse prestas a todo momento para la ejecución de algún empedernido malhechor.

Como abundasen en demasía las gentes non sanctas que a las grutas de Saint Chaumont pedían albergue seguro y protección eficaz contra los **malos quereres** de arqueros, corchetes y demás gentes de justicia, decidió el omnipotente privado la construcción sobre lo más alto de las colinas del Montfaucsn de un patíbulo en piedra de sillería compuesto de fuertes columnas montadas sobre un vasto zócalo, cuyo interior serviría de osario y de almacén y depósito a las **herramientas** que el ejecutor de las **altas** obras del señor de Marigny empleaba.

Y ya terminada la construcción de tan monumental patíbulo y días antes de su inauguración, murió el rey Felipe el Hermoso, de tan nefasta al par que gloriosa memoria.

Su hijo y sucesor, Luis X, de carácter desconfiado, desgració al ministro y como compensación le hizo ahorcar en el flamante patíbulo que en lo más alto de las lomas de Saint Chaumont había elevado... Y he aquí cómo el alto y muy noble y poderoso señor Enguerrando de Marigny, poseedor de multitud de títulos, privilegios y señoríos, inauguró las horcas patibularias que para colgar los malandrines que a las grutas y cavernas de sus tierras pedían amparo y cobijo, había construído.

Y a través de cinco centurias, desde la décima cuarta, hasta ya mediada la décima nona, las colinas en cuya más alta cima se levantaba el enguerrandesco cadalso, fueron teatro de acontecimientos mil: plácidos unos, como égloga virgiliana; lúgubres y trágicos otros... Fué aquí donde el rey Carlos IX pronunció ante el cadáver del venerable almirante Coligny, su frase repugnante y sacrílega...

* * *

Era Prefecto de París en 1866 el barón Haussmann, quien, luchando contra una enormidad de burocráticos prejuicios, trazó y ejecutó el plano del París actual; y de las lomas siniestras y horribles de Saint Chaumont hizo un parque magnífico.

Y las grutas profundas y sombrías que en pretéritos siglos fueron cobijo y amparo de forajidos, de hampones y de gentes de mal vivir hállanse hoy iluminadas por potentes arcos voltaicos, soles artificiales con que el hombre alimenta su ilusión de creador. Corren por sus hendiduras murmuradores arroyuelos y tumultosas cascadas de cristalinas aguas; tapizan sus muros madreselvas tupidas, espesas yedras y multitud de flores silvestres, entre las que decuellan las blancas y maravillosas "edelweiss".

En el fondo del valle que entre sí forman las lomas, extiéndese un lago poblado de ánades, cisnes y de mil variedades de acuáticos animales, que en todas direcciones le surcan dejando tras sí espumosas estelas.

Por los enarenados senderos circula enorme concurrencia: blondas **demoiselles** ensimismadas en la lectura de la última novela; **rapins** que tratan de fijar sobre la tela, con más o menos talento pero con igual fe, los paisajes encantadores de tan hermoso parque. Y en las plazoletas juegan multitud de niños de doradas guedejas, vigilados por sus jóvenes mamás o por sus venerables y argentadas abuelas.

No faltan las patas de palo, ni los brazos mecánicos, ni otros frutos de la última guerra del **Derecho** y de la **Civilización**, ni viejos funcionarios, ni militares retirados, para quienes los encantos de la vida consisten en fumar pipa tras pipa y en contar una y mil veces las aventuras, ya lejanas, de sus buenos tiempos...

* * *

El Sol se pone; el delicado blanquecino azul del cielo parisién se cubre de arreboles: rojos, violetas, anaranjados... matices divinos que jamás la paleta humana reproducirá...

Una brisa suave, deliciosa, tierna, trae hasta nosotros los delicados aromas de las umbrosas alamedas que nos rodean: tilos, plátanos, sauces, altivos negrillos, laureles reales mezclan sus exhalaciones produciendo un aroma acre, violento, poderoso que eleva la excitación al alma...

Los gorriones en bandadas inmensas chillan en la espesura; arrúllanse las torcaces, y en lo más profundo de una fronda un ruiseñor comienza sus trinos de amor, mientras que allá cerca, muy cerca del Sol ya hundido en el ocaso, emerge como opalino diamante la estrella vesperal, símbolo eterno del amor y de la vida...

París, julio, 1933.

La Isla de la Cité en la antigua Lutecia cuna de París, la famosa Catedral de Notre Dame a la hora del crepúsculo

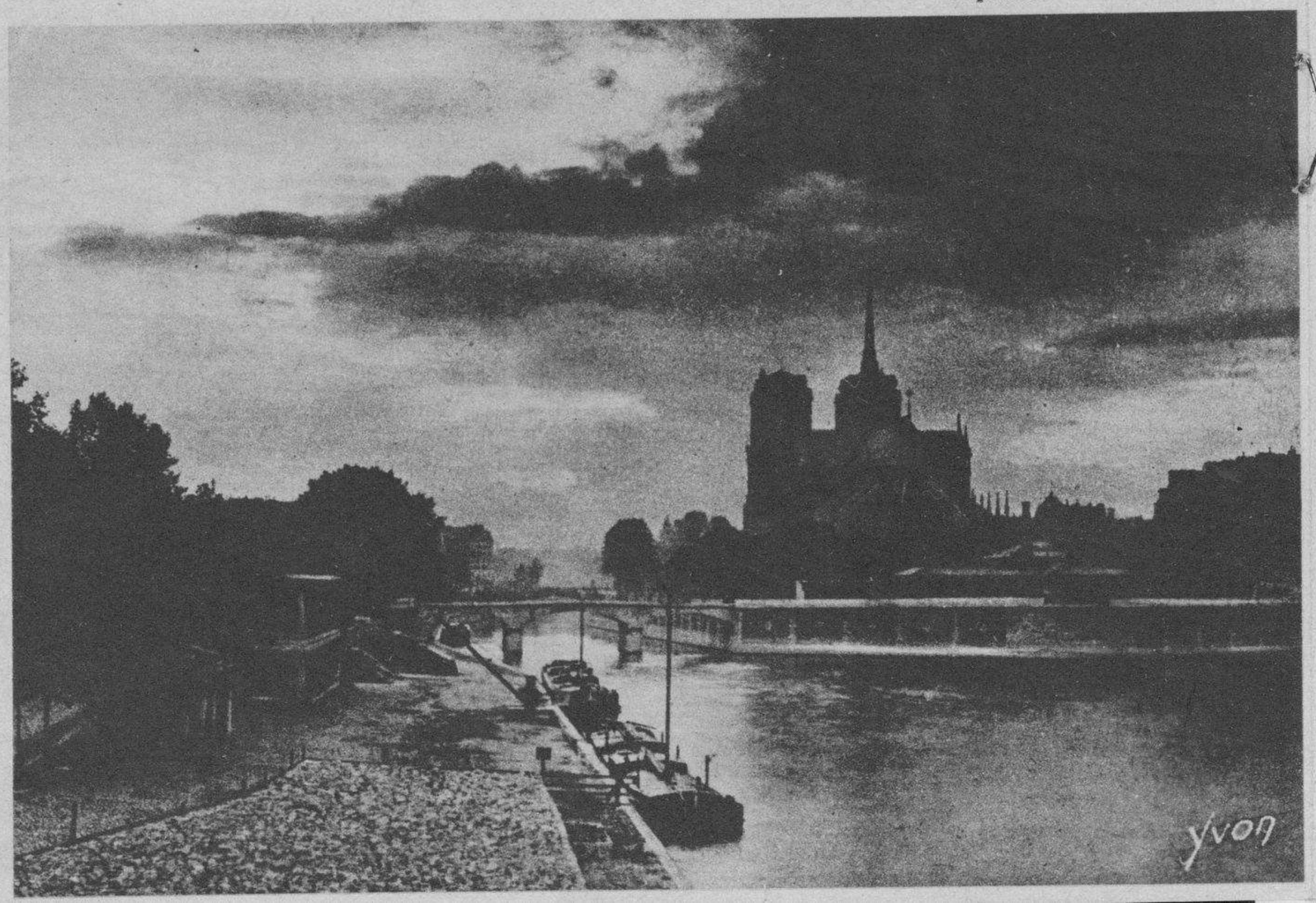

M.E.C.D. 2016

La Historia Divertida de un Diamante

por WALTER R. DOUGLASS

para DIARIO DE LA MARINA

Una propietaria de joyas que es superticiosa

Fué guillotinado uno de los dueños del "HOPE"

DESPUES de 22 años de mala suerte, Mistress Evalyn Walsh Mac Lean, esposa divorciada del ex-propietario del periódico "Washington Post", acaba de empeñar el famoso diamante "Hope", al que atribuye toda clase de desgracias.

El diamante tiene su historia. Una historia de 1.400 años repleta de crímenes pasionales, muertes políticas, asesinatos comunes, destierros, bancarrotas y otros desastres menores. La superstición dice que es el diamante quien lleva tan mala suerte a sus propietarios. Mrs. Mac Lean por 21 años había rehusado creer en la historia de esa joya. Pero ahora, después de ver a su gran diario en manos del recibidor oficial, en plena bancarrota, la distinguida dama washingtoniana ha consentido en deshacerse del "diamante de la mala suerte".

Personas aficionadas a buscar alguna causa anormal en los sucesos históricos, han podido entrelazar una historia roja en conexión con este diamante que hace unos cuantos siglos fué vendido a un rey de Francia por dos millones y medio de francos y un título de nobleza. Ya entonces se decía que el diamante era ave de mal agüero.

DONCELLAS EN SACRIFICIO

Hace poco más o menoc 1.400 años se convirtió al budismo el rey Srong Tsan Gampo del Tibet, y para adornar a su Buda consiguió el diamante de mayor tamaño del Asia. El viejo rey era muy aficionado al bello sexo y el budismo le parecía demasiado ascético. Para combinar su religión y sus amoríos, fundó una secta reformada del budismo en la cual millares de las doncellas más bellas del reino se reunían para rendir culto al Buda vivo. Algunas de ellas eran sacrificadas en el altar privado del viejo rey, que no carecía de nociones sadistas.

Por 75 años nada aconteció. Pero en Burma se estaban contando historias tenebrosas del sacrilegio en los templos de Tibet, y se decía que el budismo reformado del Tibet se prestaba a toda clase de inmoralidades. Los pundits exaltados decidieron pasar por las regiones elevadas del Tibet y se llevaron al Buda y a su diamante.

Y desde aquel día los pobres pundits sufieron las de San Quintín. Vieron sus tribus diezmadas por la pandemia, por el hambre y por la guerra. Por fin decidieron salir de la joya y la vendieron a un aventurero francés llamado Jean Baptiste Tavernier, quien la compró en el Templo de Rama y de Sita en Burma. Entonces la joya pesaba 112 kilates.

Baptiste tenía aspiraciones aristocráticas y decidió vender el diamante a Luis XIV por un título de barón y una sumita en efectivo de dos millones y medio de francos. Luis XIV ya conocía la historia del diamante, y siendo muy veleidoso quiso adquirirlo para regalarlo a sus favoritas según se iba cansando de ellas. Así cayó en manos de Madame de Montespan y luego en las de la Princesa de Lamballe. Esta princesa fué destrozada por la turba revolucionaria algunos años más tarde.

María Antonieta, que también llevó el diamante, fué guillotinada. El esposo de María Antonieta nunca llevó el diamante, pero se dice que fué el rey guillotinado quien había insistido en que su reina lo llevara en las ocasiones elegantes del Estado.

La piedra fué heredada por Luis XVI y el desgraciado monarca corrió la misma suerte de sus antepasados. Fué por eso que los franceses se alegraron cuando supieron que la piedra había sido robada. Un joyero, llamado Guillermo Fels, consiguió luego la joya y su hijo se la robó. El viejo murió en la miseria y el hijo se suicidó en la capital inglesa. Más tarde, la joya fué comprada por el millonario Francis Beaulieu. Sus negocios fueron mal y por fin murió en la miseria. Así cayó la joya en manos de Lord Hope. Este se arruinó prontamente y dejó advertencias acerca del diamante, al que atribuyó todas sus desgracias económicas.

El individuo que aparece atareado en la foto colgándose de la solapa del chaleco un hermoso brillantón, es un agente del servicio secreto de Norte América, encargado especialmente de la custodia de otro brillante famoso: el "Sultana"

CONTINUAN LAS BANCARROTAS

A pesar de las advertencias de Lord Hope, Jacques Colot, un rico francés, la compró. Bien pronto se había vuelto loco y por fin se suicidó, dejando a su familia en la miseria. Fué entonces cuando el diamante fué adquirido por el príncipe ruso Ivan Kanitovski, a quien un nihilista asesinó algunos meses más tarde.

La joya continuó llegando a manos que por un motivo u otro iban saliendo del diamante obligatoriamente. La historia de este diamante puede encontrarla el lector, si le interesa seguir el curso de muertes y tragedias ocurridas entre propietarios del diamante, en los diccionarios enciclopédicos o en los libros que se han escrito acerca de las propiedades fatales de esta enorme piedra, que, desde que fué comprada por Luis XIV, había sido recortada y tallada de modo que pesaba solamente 67 kilates en vez de los originales 112.

Lo interesante del caso es que la señora Mac Lean, al comprar la joya, fué denunciada por el joyero neoyorkino Cartier, quien alega que la encopetada dama le había quedado a deber 180.000 pesos de la joya y que no le pagó. A los pocos meses un automóvil mató al hijito de Mrs. Mac Lean. Luego, su esposo la abandonó. El año pasado Gaston B. Means, el detective, la sometió a un timo de 100.000 pesos y ahora está la dama arruinada. Y el diamante en un montepío de Baltimore esperando hacer nuevas víctimas.

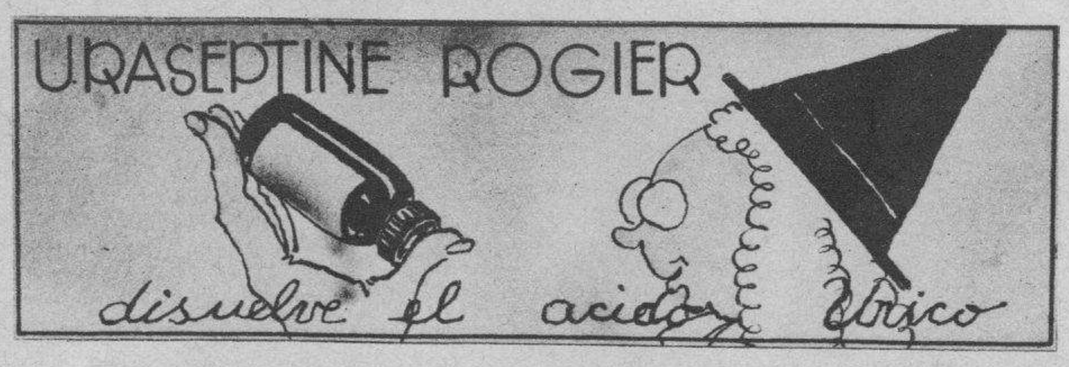

M.E.C.D. 2016

SOCIAL

Inés Boza de Betancourt de Camagüey

Lydia Esther Fleites y González, de Santa Clara

Carmen Estrens Alonso, de Santa Clara

Raquel Reguera y Cauler, de Sta. Clara

Genuina Simón Camacho, de Villa Clara

Mirtha Bretón, de Camagüey

Bianca Biosca de Tomé, de Camagüey

Alicia Pérez Fiallo, de Güira de Melena

Pilarín Novel, de Camagüey

Berta Reguera y Cauler, de Sta. Clara

M.E.C.D. 2016

Quince Años Enfocando Estrellas

Greta Garbo

Por Fernando Rondón

LAS estrellas distan mucho de ser las protagonistas de las películas de Hollywood. Por lo general son instrumentos de hombres de negocios para quienes ganan miles de dólares, de fotógrafos y directores para quienes a más de dinero ganan fama más o menos duradera. La carrera de una estrella se parece mucho a la de un animal luchando fielmente por su propietario, su preparador, su jockey y sus apostadores. La comparación prueba a cualquiera que es necio hacer de las estrellas las protagonistas de Hollywood y de sus cintas. Su gloria dura apenas unos dos o tres años. Si sus agentes fueron buenos, pueden disfrutar de sus sueldos cuatro o cinco años más aun cuando ya el público les vuelva las espaldas y sean verdaderos fracasos de taquilla. La gloria de Ruth Chatterton, que sigue trabajando con un sueldo fabuloso, hay que atribuirla exclusivamente a Myron Selsnick, su agente que la vendió a Warner Bros.

Al revés de lo que sucede con las estrellas, los productores, directores y técnicos aumentan con la experiencia y los años sus sueldos y sus utilidades extra profesionales. Ernest Lubitsch, venido a América hace doce años, tiene hoy más influencia que nunca y cobra honorarios cada día mayores. Los escritores de Hollywood tienen en su mayor parte una hoja de servicios de diez a quince años de duración. Max Factor, el inventor de los make-up para film pancromático, sigue retirando buenos dividendos del banco todos los años y sigue entregado a su labor de crear estrellas con cremas polvos y crayones; los camaristas de Hollywood son casi todos veteranos que han trabajado detrás de las cámaras diez o doce años. La gloria de las estrellas que fotografiaron pasó como relámpago; ellos siguen firmes en sus puestos sin que los progresos del cine, los nuevos talentos, o los nuevos nombres hagan nada en su contra. Los más conocidos camaristas de Hollywood son todos veteranos del cine silencioso. Karl Strauss, premiado en tres ocasiones por la Academia, dirigía ya las cámaras de De Mille en 1920; de Marnau, tres años más tarde; de D. W. Griffiths en "Lady of the Pavements"; de Neilan en las películas de Mary Pickford y sigue todavía trabajando sin que la crisis del cine recorte sus honorarios. En 1932 fotografió "El Signo de la Cruz", "La Isla del Dr. Moreau", "The Queen was in the parlour". Ahora se prepara para mover las cámaras en "Apartment Nine". Bill Daniels fué "camaraman" del director Desmond Taylor; acompañó a Mary Miles Minter en sus mejores días y luego fué el único camarista de Hollywood que fotografió a Greta Garbo. Todas las cintas de la sueca fueron tomadas por él. Más que de los argumentos se cuidaba Greta de que Daniels fuera su camarista. Hal Mohr ha acompañado en toda su carrera a Frank Borzage, a Janet Gaynor y a Alfred Santell; Víctor Milned está íntimamente unido a las cintas de Lubistch y Lee Garmes a las de Von Sternberg y King Vidor.

Según Karl Struss nada puede progresar en el cine más lentamente que la fotografía. Todas las maravillas fotográficas de hoy se hacen a base de filtros de colores y de make-ups en colores complementarios, cuya técnica era conocida, en líneas generales, desde hace diez años. Las cámaras y la calidad de la película no han mejorado en proporción a otros elementos del cine.

—El trabajo de un camarista en Hollywood—me dice Struss—no es tan agradable como debía ser, porque casi nadie coopera con él. Esta es la principal debilidad de las cintas hollywoodenses. Los escritores que hacen el "script" procuran satisfacer su vanidad y salir adelante en cuanta divergencia de criterio se presente entre ellos. Los directores ignoran en su mayor parte lo que son las cámaras. Naturalmente no discuten y se contentan con lo que el camarista haga por la cinta. Casi todos los buenos directores conocen perfectamente las cámaras. Algunos de ellos tan perfectamente que hacen casi innecesaria la labor del camarista. Entre los nuevos directores solo Mamoulian se ha interesado por aprender los secretos de la fotografía y es casi el único que consulta siempre la opinión de su camarista antes de disponer las escenas. Lubitsch, De Mille, Vidor, Griffith, Sternberg, Borzage, Neilan, Dieterle son todos veteranos que han vivido al lado de las cámaras más de doce años. Los demás directores de Hollywood piden a veces un determinado efecto de luz, pero por lo general se limitan en el "set" a explicar en cuatro palabras lo que debe ser la escena. Dejan el resto al criterio del "camaraman", que debe resolver por sí todos los problemas que se presenten. Y nunca dejan de presentarse dificultades. Las más de las veces por culpa de los directores artísticos y de los "coutourieres" de las estrellas, que jamás cooperan al éxito de la película. Los directores artísticos son aficionados a pintar los sets no de acuerdo con las necesidades de la cámara sino siguiendo sus propios deseos, como si estuvieran diseñando salones y halls para ser habitados permanentemente o para ser sometidos a un jurado de arte. Los modistos de las estrellas crean sus vestidos con el mismo criterio, como si los trajes fueran hechos no para ser vistos en la pantalla sino para ser exhibidos en algún hotel de lujo, o en algún salón de modas. Mr. Travis Banton, por ejemplo, ha sido diseñador de vestidos de estrellas desde hace varios años; primero para Artistas Unidos y luego para la Paramount. Pero, a pesar de su experiencia, Mr. Banton sigue creando su modas sin tener para nada en cuenta las necesidades de la fotografía sino su gusto y la exigencia de los magazines de modas. Le encanta combinar el blanco y el negro en sus trajes y esto lo obliga a uno a perder mucho tiempo buscando la manera de iluminar la foto. El color blanco es por sí demasiado luminoso. Cuantas veces le he dicho que emplee en vez de blanco el color amarillo, que es fácil de iluminar y que en la pantalla reproduce como si fuera blanco, se ha negado a hacerme caso. Más de una vez hemos tenido que poner una piel alrededor del cuello de la estrella para ocultar los adornos en blanco creados por Mr. Banton. Parece que nunca asistiera a la proyección de una película, tanta es su falta de cooperación con los camaristas, etc.

"Entre la fotografía de Hollywood y la fotografía europea—continúa Karl Struss—hay una notable diferencia. Allá aman el fuerte contraste entre las luces y las sombras; en Hollywood, la mayor parte de los camaristas prefieren graduar casi insensiblemente sus luces de manera que el contraste pierda su fuerza. En general, Hollwood ama la foto débil; teme el efecto rudamente dramático en la composi-

Mary Pickford

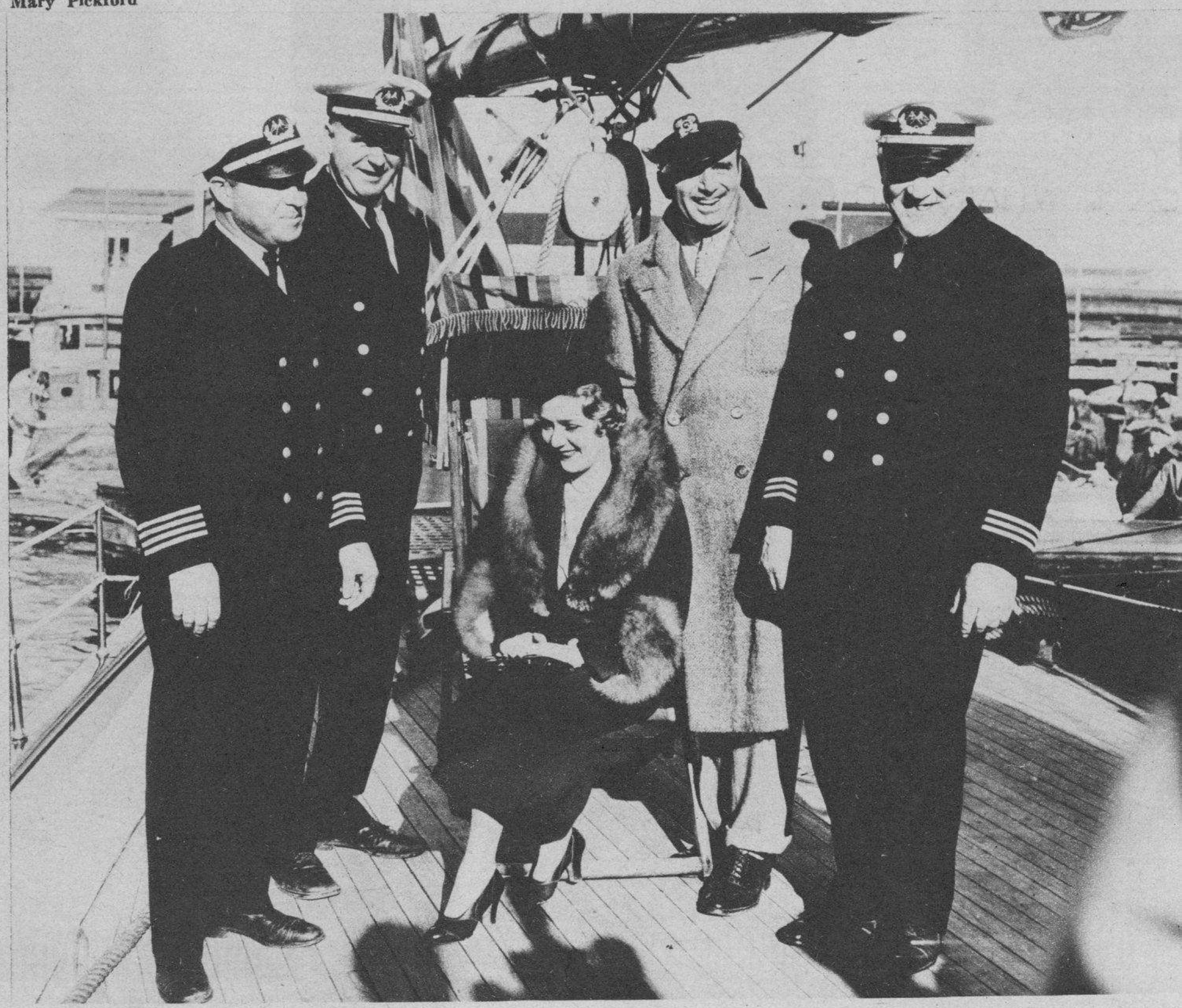

M.E.C.D. 2016

ción de sus cuadros. A veces es tan débil la foto de Hollywood que resulta difícil reconocer a los personajes, tan insensiblemente se difuminan las luces a su alrededor. Yo creo que no se debe abusar del contraste tanto como lo hacen algunos camaristas rusos y alemanes, pero que no se debe tampoco tenerle el horror que sienten por él los de Hollywood. Todo depende de la situación, del momento psicológico que se quiera expresar. Por eso es preciso que el director conozca las cámaras perfectamente. De lo contrario sus actores dirán una cosa y la fotografía permanecerá muda o dirá lo contrario. En "Frisco Jenny", la última cinta de Ruth Chatterton que he visto, la acción es trágica, las palabras de Ruth llenas de emoción y la foto no sólo inexpresiva sino confusa, floja, débil...

—.....?

—En el set podemos tener una visión casi exacta de lo que será la escena al proyectarse sobre la pantalla, mirando con un monóculo azul oscuro que transforma todos los colores en blanco y negro.

—Los camaristas europeos emplean muy raras veces los filtros de color. El perfeccionamiento de estos filtros es lo que ha hecho posible la limpieza y la precisión en los trucos fotográficos que todos admiten en las cintas de Hollywood. Un filtro es una lámina de celuloide, gelatina o cristal hecha en verde o en rojo y cuya finalidad es la absorción del color. En "El Hombre y el Monstruo" la transformación de Fredric March se pudo realizar ante los ojos del espectador gracias a un maquillaje especial elaborado por Max Factor, aplicado por Wally Westmore y fotografiado por mí a través de filtros coloreados. Sobre el maquillaje natural, se le pintaba en rojo a March un segundo maquillaje. Al comenzar a fotografiar la escena colocábamos delante del lente un filtro rojo que impedía que el maquillaje en rojo apareciera; insensiblemente, y con ayuda de un dispositivo especial, levantábamos este filtro en el momento en que sobre el rostro de March debían aparecer las manchas que se suponía precedían al crecimiento del pelo. Luego, para intensificar el tono oscuro de esas manchas, colocábamos un filtro verde que transformaba el rojo en negro. Concluída esta parte de la operación en la cara, la cámara enfocaba las manos y repetía el mismo proceso. El segundo paso, o sea el crecimiento del cabello no se realizaba en presencia del espectador, así es que era mucho más fácil fotográficamente. "El Hombre y el Monstruo" exageró notablemente el empleo del truco fotográfico y sobre todo exageró la transformación del protagonista; pero, a pesar de todo, creo que fué una de las películas más interesantes como experiencia de cámara y de maquillaje. Su filmación tomó el triple del tiempo empleado en cualquier película del mismo metraje.

—.....?

—Con frecuencia unen los magazines el nombre de las estrellas con el de determinados directores, desde el punto de vista artístico, se entiende. Así se habla de Greta y Clarence Brown que la dirigió en sus mejores films; de Sternberg y la Dietrich; de Ann Harding y Griffiths; de Constance Bennett y Cukor, etc. Más justo sería vincular los nombres de las estrellas al de los camaristas. En general los estudios asignan siempre las películas en que toma parte determinada estrella al mismo camarista. Durante varios años fotografié todas las películas de Mary Pickford. Ahora he fotografiado las tres últimas cintas de Claudette Colbert y pronto trabajaré en "Apartment Nine", en que ella es la protagonista. Daniels ha sido el camaraman de todas las peliculas de Greta Garbo, etc. La razón es muy fácil de comprender; casi todas las estrellas tienen algún punto desde el cual la fotografía resulta más perfecta y ellas aparecen más bellas, más interesantes, etc. A veces toma tiempo descubrir este ángulo favorable. Y el único que lo conoce y puede explotarlo es el camarista. Así Charles Lang hizo posible el triunfo de Ruth Chatterton y ha sido el único que la ha fotografiado mientras ella pertenecía a la Paramount. Además, muchas estrellas tienen un terror supersticioso a ser fotografiadas desde ángulos nuevos o desde lados que ellas creen no las favorecen. Muchas piensan que su perfil derecho es mejor que el izquierdo o lo contrario. M. Pickford es fotográficamente simétrica; de todos los lados se la ve exactamente igual. Sin embargo ella ha estado convencida siempre de que se ve mejor al ser enfocada desde el lado izquierdo. Tanto que a veces ha obligado a sus directores a realizar las escenas de manera que la cámara se moviera alrededor de ella tomándola siempre del lado izquierdo. Claudette Colbert cree también que fotografía mejor del lado izquierdo, etc.

—.....?

—La verdad, nunca se me ha ocurrido ser director de películas. Creo que todo director de cine debe conocer bien la cámara, pero creo también que no todo conocedor de la cámara puede ser buen director. Además de la falta de cooperación, que amarga siempre el trabajo en los estudios, hay otra razón para que nadie que conozca el cine se sienta ilusionado ante la idea de dirigir: y es la pobreza espantosa de los asuntos y de los argumentos que filmamos. La última cinta que fotografié fué "La Isla de las Almas Perdidas", de la novela de H. Wells. Puse todo mi empeño en defender con la belleza fotográfica un asunto deplorable desde todo punto de vista. El interés de la novela, que consistía en la humanización de los animales fué transformado por sus adaptadores a la pantalla en la animalización de los seres humanos...

Hollywood, julio de 1932.

Ernst Lubistch

Ruth Chatterton

A la larga, el favorito siempre gana

Comprar acumuladores baratos es como apostar a un caballo cualquiera. A veces se gana, pero generalmente se pierde.

A la larga se gana apostando al *favorito*. Quien compra un EXIDE, compra el acumulador favorito de millones de automovilistas en todo el mundo. Los acumuladores EXIDE se vienen construyendo hace 44 años por el fabricante de acumuladores de todas clases mayor del mundo. El EXIDE para su automóvil, le proporcionará un servicio largo y seguro. Juzgando por el pasado, no cabe otra elección que el acumulador EXIDE.

Exide

EL ACUMULADOR DE LARGA VIDA

Distribuidores para Cuba:
COMPAÑIA NACIONAL DE ACUMULADORES, S. A., HABANA
Ave. de la República 93, Tel. M-1524
THE ELECTRIC STORAGE BATTERY CO., Philadelphia, E. U. A. N. 27

M.E.C.D. 2016

ACTUALIDAD

(FOTOS: B. V. B.)

EL CONSUL General de la República China, Dr. Yu, invitó recientemente al Dr. Mac Bain, autoridad profesional en materia electoral, que se encuentra en la Habana llamado por el Gobierno de Cuba, y que fué profesor del distinguido funcionario chino en la Univer. de Columbia, a una comida íntima, a la que asistieron el Cónsul norteamericano en la Habana y otros miembros del cuerpo consular acreditado en Cuba

EL CAPELLAN de la fragata argentina "Presidente Sarmiento", surto en la bahía de la Habana, leyendo una ofrenda a la memoria de José Martí, a la presencia de los cadetes de dicho barco, acto que tuvo lugar al pie de la estatua del prócer cubano que se eleva en el Parque Central

(FOTO B. B. V. P.)

RECIEN LLEGADOS de Miami. A recibir a varios distinguidos amigos, entre los que se encuentran el Dr. Lucilo de la Peña y su señora, acudieron numerosas personas al muelle del Arsenal. Aquí vemos a dichos señores rodeados de familiares y amigos

EN DIAS pasados se celebró en el Círculo de Bellas Artes un acto en memoria de Rubén Darío, en el cual el señor Alfonso Ledo pronunció una disertación sobre la obra literaria del inmenso poeta

UNO DE LOS cuadros del drama de la Pasión, que fué representado por miembros de la compañía dramática alemana Fassnacht, recientemente en el Auditorium

Los PEQUEÑOS
también necesitan
descansar y REFRESCARSE...

Nada mejor para la familia, especialmente para la gente menuda, que algunas botellas de Coca-Cola siempre frías en el refrigerador. Vea como los pies de los pequeños iban cansados y ahora regresan saltando de gozo y de brío. ¡Ya tomaron su Coca-Cola! *Ofrézcala también a sus visitas.*

Encargue unas botellas de Coca-Cola a su detallista

THE COCA-COLA COMPANY
Habana Santiago de Cuba

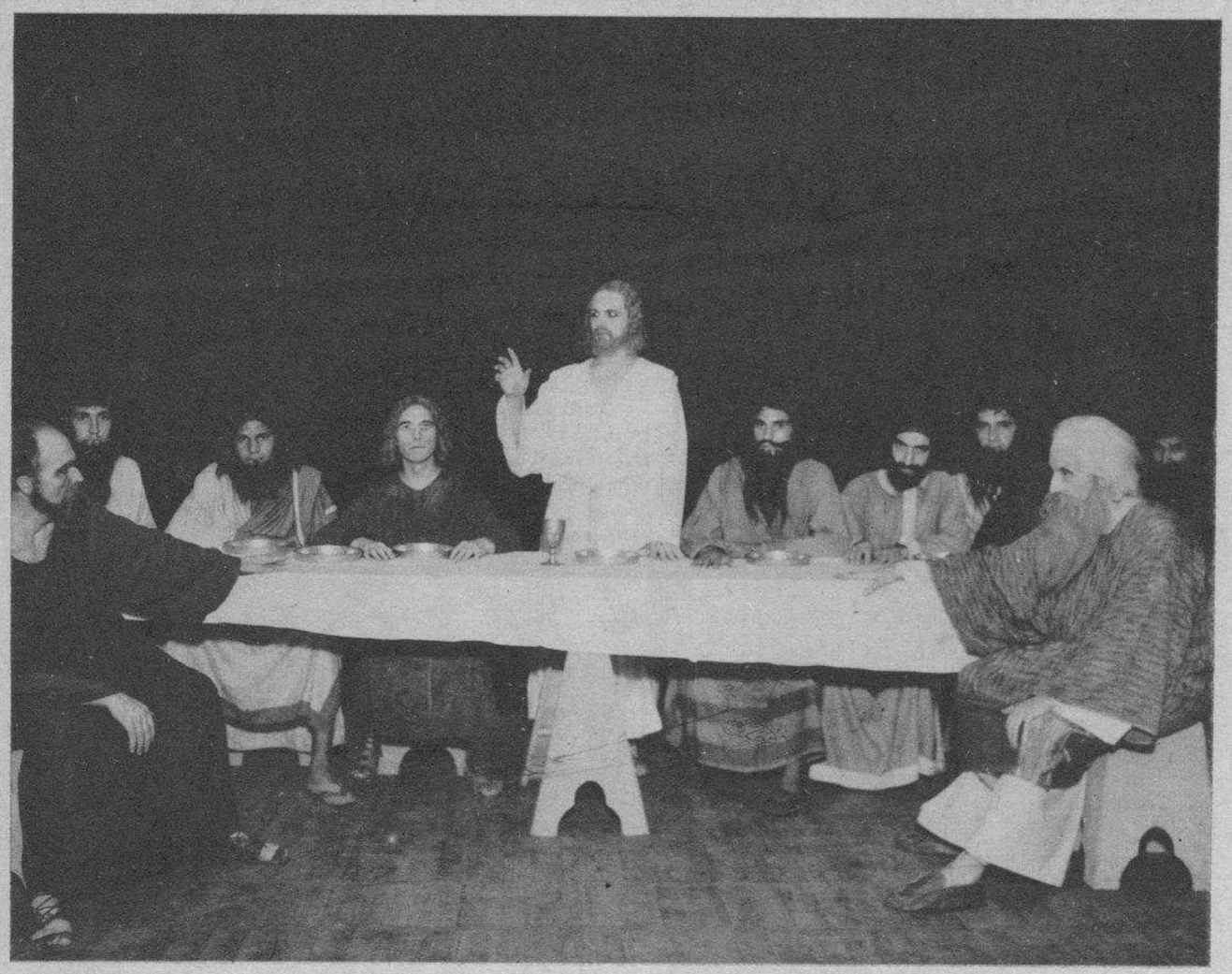

M.E.C.D. 2016

Consuelo Fernández Gil, de Sabanilla del Encomendador

ALUMNAS de la Academia Falcon de Santa Clara, que dirige la señorita Olga Paredes, que tomaron parte en el concierto celebrado en dicha institución recientemente

A BORDO del "California", hermoso barco de la Panama Pacific Line, llegaron a esta ciudad Mr. Donald C. Cameron, vice presidente de dicha compañía, y su esposa que se proponen pasar algunos días en la Habana

(FOTOS B. V. B.)

HERMOSA vista de la cubierta del buque escuela argentino "Presidente Sarmiento", con parte de la tripulación que saluda regocijada al fotógrafo del DIARIO durante la visita que hizo nuestro representante gráfico al simpático navío

(FOTOS B. V. B.)

Cuando el mar está bravío y ocultos arrecifes amenazan destrozar el barco, la boya de campana lanza su aviso de peligro — es la "protección que da seguridad".

Una capa protectora de "STANDARD" MOTOR OIL mostrará a Ud. la ruta de un buen funcionamiento del motor

Escondido dentro del motor de su automóvil se encuentra un peligro amenazador constante—la fricción devastadora, siempre en espera de poder destrozar los metales recalentados que producen la potencia del automóvil.

La única protección que su motor tiene contra la fricción es el aceite lubrificante. A menos que el que Ud. usa sea un lubrificante fuerte, resistente al calor y capaz de derrotar a la fricción, su automóvil sufrirá averías innecesarias que significarán cuentas de reparaciones evitables, á cargo de Ud.

Obre con cordura. Exija "Standard" Motor Oil para su automóvil—es la "protección que da seguridad". Sus gastos de automovilismo disminuirán. Su motor funcionará mejor. Su automóvil durará más tiempo. ¿No es esto lo que Ud. desea? Rellene su cárter con "Standard" Motor Oil fresco a intervalos regulares.

Use Gasolina "Standard" Belot—es la preferida

Standard Oil Company of Cuba

"STANDARD" MOTOR OIL

M.E.C.D. 2016

CHINA Y CUBA

por José Manuel Quintana

Exclusivo para DIARIO DE LA MARINA

LOS habitantes de todos los países, contemplan hoy la obra concienzuda, nefasta y vil que el Imperio del Mikado realiza, con pasos de gigante, en el Continente Asiático.

Recordamos entonces, ante el acontecimiento exacto de los hechos; ante el insaciable plan del Japón; ante la marcha de ese tren guerrero; ante el exterminio de vidas inocentes; ante el enorme número de víctimas inermes; ante la destrucción de tantas cosas bellas; ante las pérdidas incontables materiales; en presencia del espíritu macabro de la guerra que el Japón nunca declarara a China, recordamos, a Bolívar, libertador de América, en su bello pensamiento: "Ojalá un velo impenetrable ocultara para siempre, a la noticia de los hombres, los excesos de sus semejantes".

China vive horas de desolación y de tristeza. Se moviliza y se rebela ante la ignominiosa actitud del Imperio Japonés. Sabe que éste pretende encadenar a su raza, para someterla a la esclavitud propia del Imperialismo. Nota con indescriptible amargura cómo se ha tronchado de momento, su magnífica ejecución de reconsrtucción nacional, para dejar sobre pilares indestructibles, sentada para siempre, a la República que naciera en Asia en 1912, como faro luminoso cuya reflexión alcanza a los rincones más remotos de aquel Continente.

Hoy lucha la República de China contra el buitre de Asia. Se revuelve ponzoñosa contra las odiosas intenciones del Japón. Casi ha olvidado el origen real de estos acontecimientos, por cuya justicia tanto trabajara, para guerrear hasta que se extinga el último aliento en el pecho de cada uno de sus hijos, convirtiendo los pastores en soldados y cambiando la pluma pacífica, maestra, de sus filósofos, en lanzas y sables contra el enemigo que pretende hundir a esa "gran familia espiritual", como Renan llamara a esa nación, en la más abyecta servidumbre, contra cuyas ideas tiene cuajada de hechos brillantes sus páginas la Historia de la Libertad.

Ante la sacudida que se experimenta de la Fuerza contra el Derecho, exclamemos como nuestro inmenso Martí: "La honra puede ser mancillada; la justicia puede ser vendida; todo puede ser desgarrado. Pero la noción del bien flota sobre todo y no naufraga jamás".

• • •

En Cuba sufrimos los sucesos que tienen por teatro el territorio regado por las máximas Confucianas con un sentimiento de repulsa y de dolor. No olvidamos que en los momentos en que las tinieblas nos invadían desde los inicios de nuestros pasos por la Independencia, almas y cuerpos chinos se encontraron a nuestro lado para ofrendarlos en holocausto de nuestra libertad y nuestra soberanía.

En nuestra Patria se hallaban desde la guerra de los Diez Años, conviviendo como hermanos, compartiendo nuestras vicisitudes, un gran número de chinos que continuaron al través de nuestras épicas luchas, partícipes unos, simpatizadores sinceros otros, de la causa por la que habíamos hecho nuestro más sagrado juramento.

Comulgando con la sentencia de Burke de que "bien derramada está la sangre del hombre por su familia, por sus amigos, por su Dios, por su Patria, por sus semejantes: lo demás es solamente vanidad y crimen", los chinos espontáneamente brindaron al deseo de los cubanos sus mejores esfuerzos para romper los yugos de nuestra opresión y colocaron sus pechos junto a los mambises para que ambos corazones latieran al unísono en la manigua redentora. Se distinguieron, combatiendo con el heroismo de su raza y con la abnegación de sus espíritus, principalmente, en Embarcadero del Cauto, en Minas de Tana o Guaímaro, en Jimaguayu, en la batalla de las Guásimas, en la conquista de Nuevitas y Santa Cruz, en Rosa María, en las Villas, en suma: desde Oriente a Occidente, entre otros, el asistente del general Modesto Díaz (Chino Liborio) Juan Díaz, Pancho Moreno, teniente Tancredo, Juan Anelay, Mayor Siam, capitán Bu, bajo las órdenes y a la sombra de la bizarría del coronel López Recio, del mayor Hernández, general Ignacio Agramonte, de Pío Cabrera, y de otros más que obtuvieron, mezclando su sangre a la de los chinos, con caracteres imborrables, la conquista de nuesrta Independencia.

Fué tanta la labor que desplegaron en favor de Cuba, que nuestro insigne Gonzalo de Quesada, hablando de los servicios prestados por los chinos a nuestra Isla durante la guerra emancipadora, para cuando se levantara un monumento de recordación a su obra, propuso grabar en el pedestal, en forma indeleble, estas palabras: "No hubo un chino desertor; no hubo un chino traidor".

Tanto en la Guerra como en la Paz, al calor de aquélla y en la tranquilidad de la última, los hijos de la República de China en nuestra tierra han construído un lazo de indestructible fraternidad.

Por eso padece Cuba hoy. Para aquellos que cruzan por el trance doloroso de una invasión sin anales; para China, guardan los cubanos, cultivada, la flor blanca de la gratitud, brindándole como brote espontáneo de nuestras conciencias las energías materiales de nuestros cuerpos, para caer, si fuere preciso, junto a los descendientes de una raza que en Cuba y para Cuba todo lo sacrificó, y espiritualmente, frente al pequeño grupo de nuestras ofrendas, diremos como Martí: "La victoria no está solo en el número de armas en la mano, sino en el número de estrellas en la frente", y tu frente, China, muestra a la faz del mundo los fulgores de la más brillante constelación: Justicia.

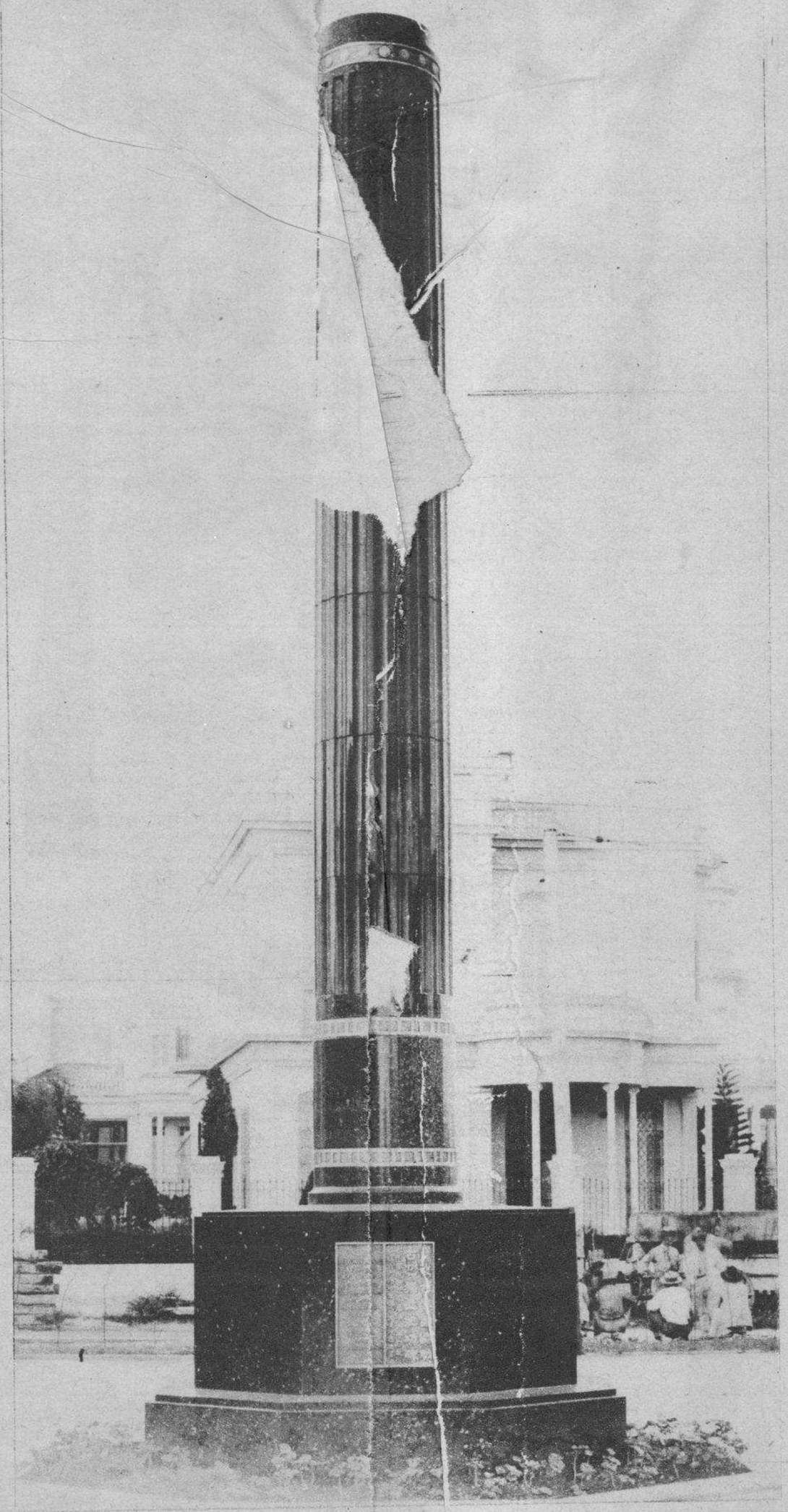

Hermosa columna decorativa que en memoria de los chinos muertos en nuestras luchas por la independencia, erigió la colonia china residente en la Habana y que se eleva en un lindo parque del Vedado

CURIOSIDADES

UN GATO INVENTO UNA INDUSTRIA GIGANTESCA QUE DA EMPLEO A 120.00 DESOCUPADOS

Un día un gato botó un vaso de "formaldehido" sobre un poco de queso que se había apartado para los ratones en un laboratorio—dice el "Sunday Express" de Londres del 28 de mayo. A la mañana siguiente el químico encontró una substancia dura. Ese incidente fué el comienzo de una nueva industria revolucionadora. La substancia era caseína, primero de los sólidos plásticos de los cuales se hacen ahora tazas y platos, teléfonos y una infinidad de artículos, y de los cuales se harán pronto hasta casas, buques, aeroplanos y pavimentos. Se puede hacer con ella casi todo lo que es sólido.

Como esta substancia no la atacan las termitas, se usa en Sao Paulo, Brasil, para revestir los durmientes de los ferrocarriles; por su poco peso se emplea en las cabinas de los aeroplanos; por ser aisladora, se hacen en Inglaterra aparatos telefónicos; los ómnibus de Londres tienen engranajes de esta substancia, que son silenciosos. En los últimos nueve meses del año pasado, la industria aumentó en 300 por ciento. Hay ahora en Inglaterra 25 fábricas de esa substancia y hacen de 300 a 400 artículos diversos. Se emplean en la industria actualmente unos 120.000 trabajadores, en tanto que hace 18 meses sólo trabajaban 54,000. Todo esto es el resultado del descubrimiento de un químico de Birminhgam, cuyo nombre nadie conoce, de manera que puede, en definitiva, decirse que la industria plástica fué inventada por un gato...

LO EFIMERO DE LA "SEGURIDAD"

A propósito de la política de seguridad que mantiene Francia inexorablemente, un diario de París recordaba el 13 de junio último que hace precisamente 50 años (de esa fecha) el "Daily New" de Londres expresaba su satisfacción por haberse establecido que los vientos hacían siempre posible un vuelo en globo desde Inglaterra a Francia, pero hacían fracasar los que se intentaban en sentido inverso. "Hasta el presente—terminaba el "Daily News"—no parece probable la invasión de Inglaterra por el aire, a menos que se llegue a conducir estos aparatos de una manera menos primitiva".

CONSEJOS DE UN CHINO RICO

"Mi consejo es que debe siempre intentarse lo imposible. Yo he cometido errores, pero nunca he fracasado. Muchos hombres serían ricos si hablaran menos y escucharan más. Mis oídos me han hecho mucho más bien que mi lengua. La confianza de un hombre vale más que su fortuna. Ganemos su confianza y seremos ricos. Antes de recibir hay que aprender a dar". Así habló en Londres, el 16 de junio pasado, el hombre más richo de China, Sir Roberto Ho Tung, el J. P. Morgan del Extremo Oriente, cuyo consejo y opinión se considera en todo acuerdo sobre materias de China o de la política europea del Oriente. Sir Robert es una de las "fuerzas detrás del trono" en la Conferencia Económica Mundial.

M.E.C.D. 2016

UNA MISION CIENTIFICA EN CUBA

EL doctor L. Rutten, profesor de Universidad de Utrecht, llegó en Geología y Paleontología de la febrero último al frente de una misión compuesta de su esposa y de cinco alumnos, entre los cuales la señorita Roengten.

La doctora C. Pekelharing de Rutten, se ha especializado en la Botánica. Como su esposo, ha viajado mucho, y lo acompaña en este viaje.

Ambos hablan varios idiomas, entre ellos el español, y tienen anunciada una conferencia sobre sus investigaciones en Cuba para el día 20 del actual en la Sociedad Geográfica de Cuba. Ella, hablará de Botánica, y él de Geología. Contarán sus impresiones de Cuba.

* * *

La misión científica holandesa ha recorrido varias provincias cubanas. En pleno campo preparan su campamento con las tiendas de que vienen provistos. En los pueblos viven en alguna casa antigua, pero de una manera como de otra trabajan mucho y bien. A fines de julio se marcharán, satisfechos, porque han encontrado una gran acogida donde quiera que han estado, acogida a la cual no es ajena la Sociedad Geográfica de Cuba.

Mrs. L. Rutten, esposa del Jefe de la Misión Científica holandesa en Cuba, que es una autoridad notable en Botánica

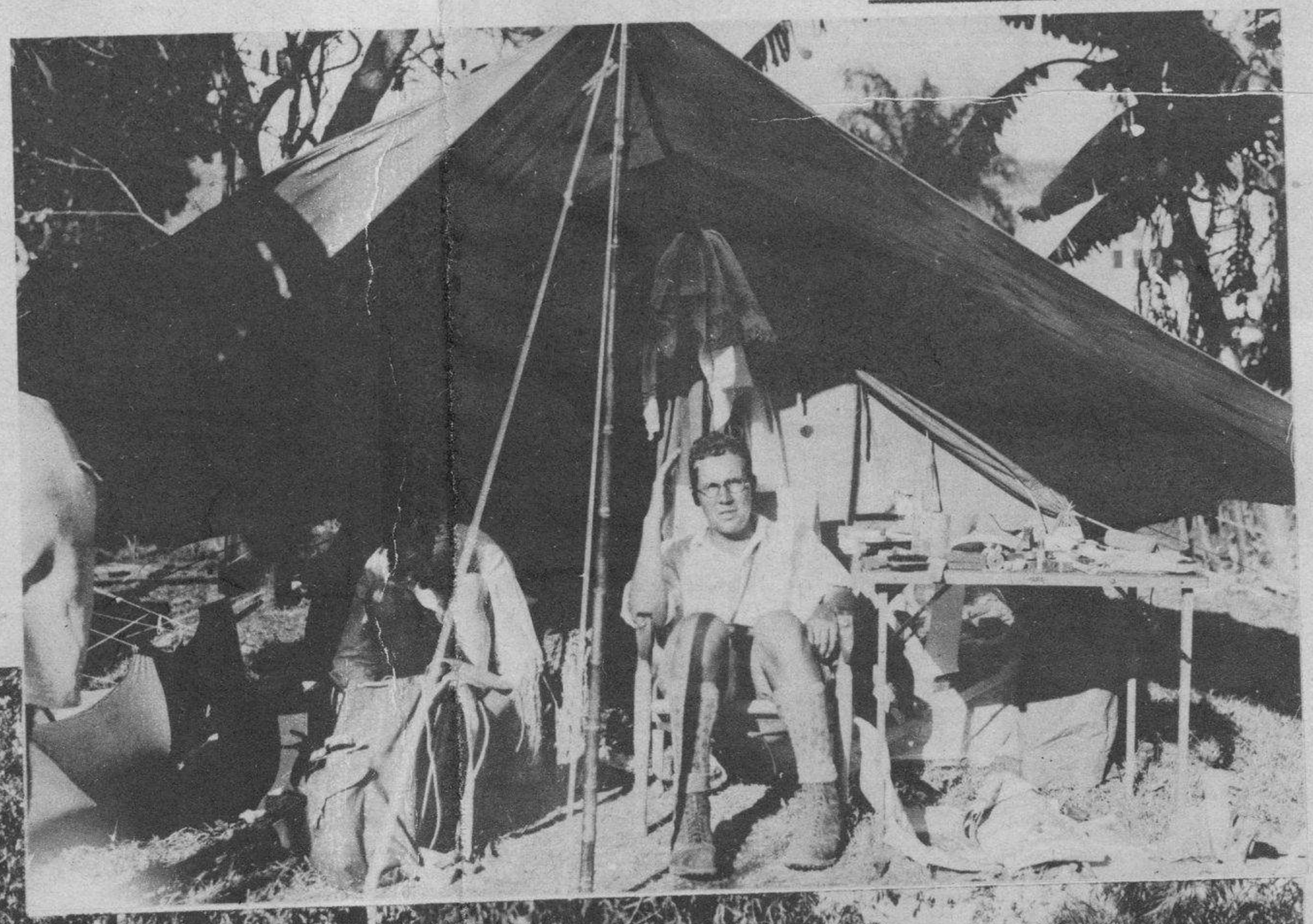

Dos miembros de la misión en su tienda, en los alrededores del Central Hormiguero

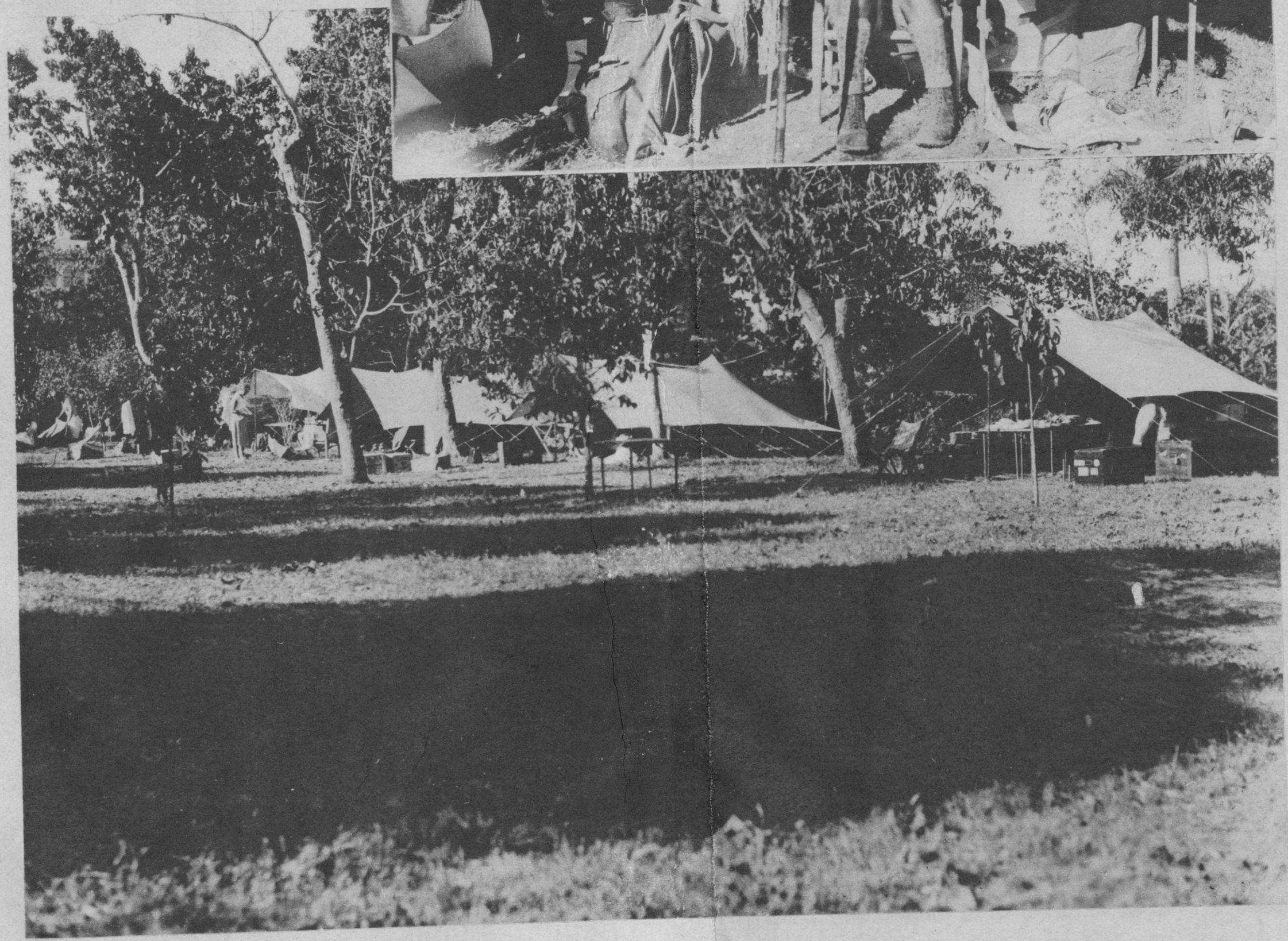

El campamento de la misión, en los alrededores del Central Hormiguero

ULTIMOS LIBROS

MES CAHIERS. Tomo VI. Maurice Barres.
LETTRES. Marcel Proust.
LOUIS XV INTIME. Comte Fleury.
VIE PRIVEE DE TALLEYRAND. Bernard de Lacombe.
LA BETTE MARINE. Feuga.
LA REPONSE DU SEIGNEUR. A. de Chateaubriant.
CHANTIERS D'EUROPE. Andre Therive.
MARIE-LOUISE. Alexandre Mahan.
CROIX PAIENNE. Mackay.
ROI VAGABOND. Vioux.
CHATEAU DE VAUX. Anatole France.
BATAILLON DE MAUVAISE CHANCE. Mac Orlan.

CASA BELGA

O'REILLY 59

M.E.C.D. 2016

SECCION GRAFICA DOMINICAL

DIARIO DE LA MARINA

HABANA
16 DE JULIO
1 9 3 3

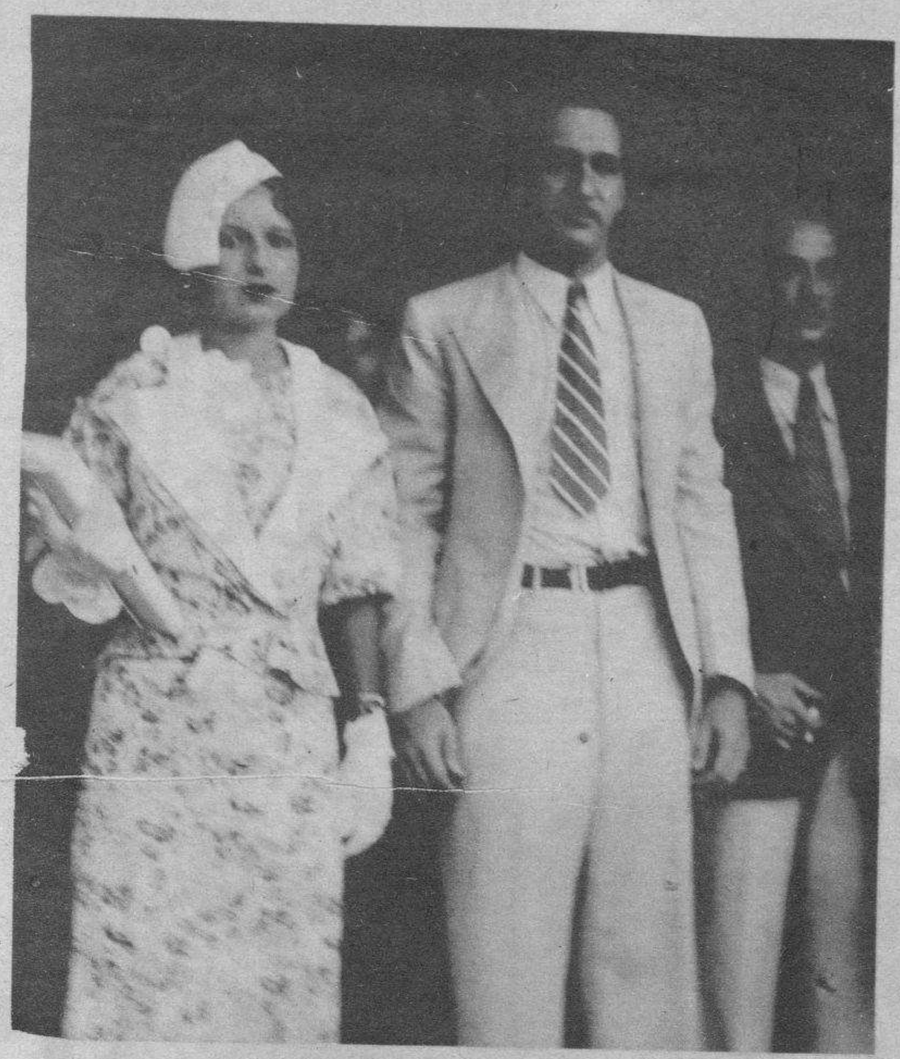

EN ESTA FOTO vemos otros recién llegados de la misma ciudad floridana, señores Pedro Mendieta y Rodríguez Pintado

SRTA. CONCHITA Martínez y Hernández, reina de belleza y simpatía de la ciudad de Cienfuegos, últimamente elegida en un concurso efectuado con ese propósito

EL PINTOR Esteban Valderrama, que celebró recientemente una exposición de sus pasteles en el Lyceum, fué festejado por amigos y colegas al clausurar la misma, en el Hotel Inglaterra

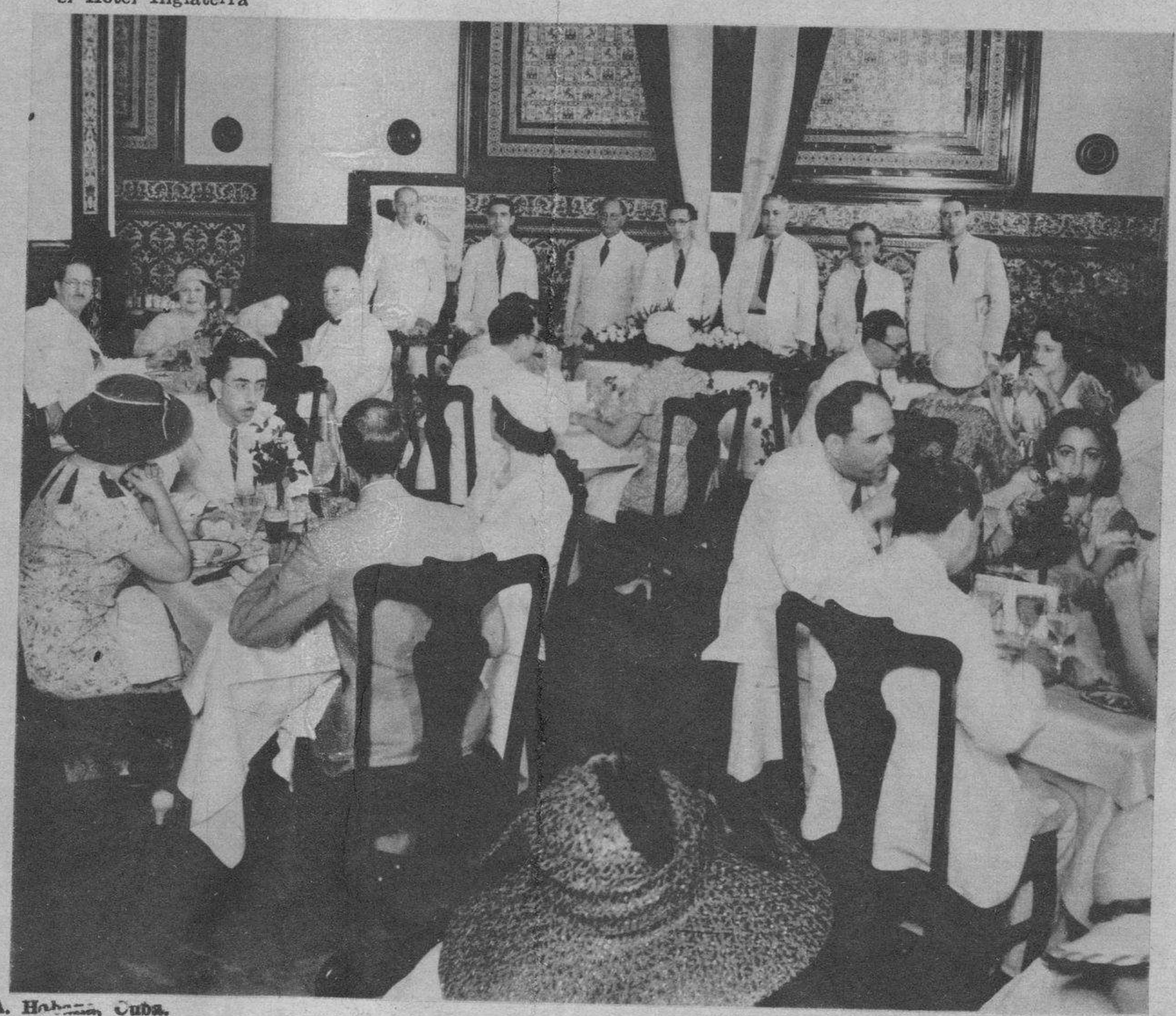

SRTA. AMALITA Rivera y Campderrich, que contraerá matrimonio esta noche en la iglesia de Nuestra Señora del Carmen con el ingeniero Luis Espinosa de los Monteros. El adorno floral de dicho acto estará a cargo del acreditado jardín Milagros

(FOTOS B. V. R.)

Impreso en los talleres del DIARIO DE LA MARINA. Habana, Cuba.

M.E.C.D. 2016