1A SECCION 1

SERVICIO DE THE ASSOCIATED PRESS. Esta queda autorizada para usar nuestro servicio y noticias de información.
HILO DIRECTO CON NUEVA YORK

DIARIO DE LA MARINA

El DIARIO DE LA MARINA es el periódico más antiguo de Cuba. Fué fundado en el año mil ochocientos treinta y dos.
SERVICIOS ESPECIALES DE ESPAÑA

1A SECCION 1

AÑO CIENTO UNO.—NUMERO 184. ACOGIDO A LA FRANQUICIA POSTAL HABANA, MARTES, 4 DE JULIO DE 1933.—NUESTRA SEÑORA DE LOS MILAGROS. TIEMPO PARA HOY: VARIABLE EJEMPLAR: 5 CENTAVOS

APROBO EL SENADO LAS LEYES DE IMPUESTO DE CONFECCIONES, JORNADA DE 8 HORAS, E INFRACCIONES DEL TIMBRE

(INFORMACION AMPLIA EN LA PAGINA DOS)

9 MUERTOS E INCALCULABLES DAÑOS CAUSADOS POR EL CICLON

Fueron destruídas casi todas las casas de curar tabaco y las siembras, y se ahogaron numerosas reses

Cinco muertos aun sin identificar ha causado el ciclón en Consolación

Las pérdidas se calculan en más de cien mil pesos. Numerosas familias quedaron sin hogar. Los ríos se desbordaron, uniendo su fuerza devastadora a la del viento y la lluvia muy intensa

Nuestro activo corresponsal en Consolación del Sur Angel F. Menéndez, nos comunicó anoche por teléfono lo siguiente:

«Desde las doce de la noche del domingo hasta las cuatro de la madrugada de hoy lunes, permanecimos bajo los terribles efectos del ciclón que azotó la provincia de Pinar del Río.

»El viento soplaba con furiosa acometida y el agua caía a raudales como si todas las fuerzas de la Naturaleza se hubiesen conjurado para arrasarnos.

»Los estragos producidos por el meteoro son incontables. Aun no tengo los datos necesarios para hacer una relación de ellos, debido a la incomunicación entre este pueblo y el resto del término municipal.

»Pero bastará decir que en dichos barrios municipales hubo cuatro muertos, ahogados por las corrientes de los ríos desbordados y uno a consecuencia de un derrumbe.

»Sus nombres son desconocidos hasta ahora, pero se espera identificarlos en breve.

»Los árboles del parque Alberto Bravo, aquí, cayeron todos al suelo abatidos por el vendaval.

»En distintos lugares se han registrado derrumbes de casas enteras. De las de tabaco, por ejemplo, sólo han quedado en pie unas pocas. A lo sumo, un diez por ciento.

»Con este motivo centenares de familias se han quedado sin hogar.

»Los ríos crecidos y desbordados, el viento y las lluvias han dejado en pie muy pocos hogares.

»Casetas de frutos y sembrados están destruídos.

»Han caído también paredes frontales y medianeras de edificios considerados muy sólidos.

»Se calculan al presente las pérdidas en más de **cien mil pesos.**

»Han prestado valiosos y eficaces servicios de auxilio el alcalde municipal, señor Rodríguez San Pedro, el capitán Aral y el teniente Ramón González, del Ejército.»

ULTIMA HORA

Gran incendio en 4 naves de Benjumeda

A las tres de la madrugada se declaró un incendio en cuatro de las siete naves situadas en Benjumeda y Franco, destinadas, por la razón social Luis Fernández y Compañía, a almacenes de muebles y efectos de música.

Los servicios de extinción de incendio de los distintos cuarteles de la Habana acudieron. Pero no pudieron funcionar al principio por falta de agua.

El encargado de los almacenes senuel Zafeiro informó a la policía que se encontraba durmiendo cuando se declaró el fuego y que ignora su origen. Agregó que no estan aseguradas las naves ni los enseres que allí se guardan.

A las cuatro de la madrugada llegó el agua y los bomberos estaban combatiendo el fuego, lográndose evitar que se propagara a las distintas licorerías y fábricas vecinas.

Russell Boardman, aviador deportista ha fallecido ayer

Las heridas recibidas en la carrera de New York a Los Angeles fueron la causa

INDIANAPOLIS, julio 3 AP. — La muerte puso fin hoy a la carrera de aventuras de Russell Boardman, de 35 años de edad, aviador y deportista de Boston, Massachussetts.

Las heridas que sufrió el sábado cuando despegaba del aeropuerto local, causaron su muerte. Aterrizó en Indianápolis, para tomar gasolina durante la carrera aérea de Nueva York, a Los Angeles. Al tratar de remontar el vuelo nuevamente, una fuerte ráfaga de aire cogió a su pequeño monoplano haciendo que perdiera el control el tiempo suficiente para estrellarse contra el suelo.

Boardman, que quedó preso bajo el avión, sufrió la fractura del cráneo y la perforación de un pulmón. No recobró el conocimiento.

Por espacio de casi 48 horas, sin embargo quedaba un chispazo de vida en su cuerpo, dándole tiempo a su esposa para trasladarse desde Providence R. I. a esta ciudad, y a su hermano Erl para venir desde Alburquerque, Nuevo México.

Boardman se hizo famoso internacionalmente por su vuelo sin escalas de Nueva York a Turquía, en 1931, en compañía de John Polando, se contaba entre los mejores pilotos americanos.

En varias ocasiones durante su arriesgada carrera tuvo accidentes espectáculares, de los cuales escapó con vida milagrosamente. Poco después de licenciarse como piloto cayó al tratar de despegar en Cottonwood Arizona, y el verano pasado en Spring field, cayó con su avión desde una altura de 1.000 pies, sobre unas árboles, sufriendo únicamente lesiones de carácter menos grave.

También tuvo varios accidentes cuando se dedicaba a participar en carreras de motocicletas y lanchas motores, antes de convertirse en piloto aéreo.

EL VORTICE PASO POR LA CAPITAL PINAREÑA

Nuestro compañero señor Isidro Pruneda, director del «Heraldo Pinareño», que tiene a su cargo el servicio meteorológico del Instituto Agrícola del Gobierno Provincial, nos facilitó el barograma obtenido con un barógrafo de Richard, en el cual aparece que a las dos de la tarde empezó a descender la presión de 760 mm. a 758; a las 3.45 descendió bruscamente hasta 756 mm. El descenso siguió lento hasta las diez de la noche que alcanzó 774 mm. De las diez a las doce p. m. desciende 4 mm. A las 12 baja bruscamente, hasta alcanzar a la 1 a. m. 737 mm. Inicia entonces el ascenso y llega a 750 mm. a las 4 a. m. continuando el ascenso en igual forma.

Esto nos permite saber que el vórtice pasó por la capital pinareña a la una de la madrugada.

SE ALEJA DE CUBA EL CICLON DE P. DEL RIO

Washington, julio 3 (AP).—El Buró del Tiempo ha dado esta noche el siguiente aviso de tormenta: «La perturbación tropical se halla centrada a los 25 grados de latitud Norte y a los 85 grados 30 minutos de longitud Oeste, moviéndose hacia el Nor-Noroeste, a unas 12 millas por hora, con diferente intensidad. No hay actualmente indicios de recurva. Su centro estará en la mañana del martes a unas 200 millas al sur de Pensacola. Se avisa a todos los barcos que tomen las debidas precauciones.

NOTA OFICIAL DEL OBSERVATORIO NACIONAL

Observatorio Nacional, julio. 11 p. m.—El ciclón se halla esta noche hacia el Norte y ya muy distantedel Cabo de San Antonio, alejándose cada vez más de Cuba.—(Fdo.) Millás.

Busque el Suplemento en Rotograbado, que contiene la actualidad mundial

Los campesinos afectados por el ciclón no se pusieron a llorar ante las ruinas de sus hogares destruídos, sino que comenzaron a repararlos en seguida.

Mañana explicará el ABC al pueblo su actitud ante la mediación del Sr. Welles en nuestros problemas

Ayer trató Mr. Welles con los delegados sobre las garantías necesarias para poder laborar

El Dr. García Ramos, congresista liberal, se siente pesimista respecto a la mediación. Declaraciones de Mr. Welles. El ABC quiere que se convoque a una próxima asamblea constituyente

Según se había anunciado continuaron ayer las entrevistas en la Embajada de los Estados Unidos, entre los delegados de la Oposición y el representante diplomático de Norteamérica, S. E. Welles.

Poco después de las cuatro de la tarde comenzaron a llegar los señores delegados, permaneciendo en el edificio de la Legación algún tiempo.

Como la vez anterior, un público numeroso, desafiando las inclemencias del tiempo, permaneció frente a la Embajada.

Los delegados se abstuvieron de hacer declaraciones, trasladándose luego de la entrevista con el señor Welles, a la Academia de Ciencias, donde estuvieron reunidos hasta la noche.

Hoy no habrá entrevistas por ser día festivo en los Estados Unidos. Las conferencias continuarán mañana.

CONFERENCIAN URQUIAGA Y RUIZ MESA

Una larga conversación sostuvieron ayer tarde en el salón de la Presidencia de la Cámara los representantes Carmelo Urquiaga, líder de la Mayoría, y Mario Ruiz Mesa, también congresista y delegado del Gobierno a las Conferencias de Conciliación Política.

Ni el doctor Urquiaga ni el doctor Ruiz Mesa quisieron hacer declaración alguna a la prensa, pero en la entrevista se trató del problema de la mediación ofrecida por el embajador Welles en la actual contienda política.

Se estima que los representantes aludidos trataron acerca de la intervención del Congreso en la Conferencia Mediadora.

Es posible que la Cámara tome alguna parte en esta importante cuestión.

EL DOCTOR GARCIA RAMOS ES PESIMISTA

Ayer tarde, en la Cámara, el doctor Salvador García Ramos, congresista liberal por las Villas, hizo entrega a los periodistas de las siguientes declaraciones:

«Me siento totalmente pesimista en cuanto al éxito de la «mediación», porque hasta ahora veo que se ha prescindido de los partidos políticos, que representan la fuerza de opinión más importante de toda democracia. Es cierto que el Gobierno tiene el respaldo de los partidos políticos existentes, pero no por ello el Gobierno puede representar a los partidos políticos en esta cuestión, a quienes se les debe de ofrecer la oportunidad de fijar también sus puntos de vista sobre el problema debatido. Hay otros sectores de opinión que por su vinculación al Gobierno podrían dejar de opinar, pero siempre se les debiera brindar la oportunidad de nombrar su representación, desde luego que no me refiero al «Congreso», el que debe, a mi juicio, de mantenerse en una actitud expectante, dispuesto a todas las soluciones, justas y beneficiosas para el país y de guardián celoso y enérgico de nuestra soberanía.

EL EMBAJADOR WELLES DICE:

Anoche a las siete, después de conferenciar durante tres horas con los representativos de la Oposición, el Embajador de los Estados Unidos, Mr. Sumner Welles, que actúa de mediador en la contienda política cubana hizo entrega a los periodistas de las siguientes declaraciones:

«Hemos tratado esta tarde respecto a las cuestiones de garantías que han sido indicadas como necesarias para el desarrollo de la mediación.

«Mañana yo comunicaré estas sugestiones de los señores delegados que estuvieron presentes, a los señores representantes del Presidente de la República.

«También nos hemos estado poniendo de acuerdo respecto del programa que debe seguirse durante el curso de las negociaciones».

Mañana el A. B. C. explicará al pueblo de Cuba su actitud ante la mediación del Hon. Sumner Welles; dicha organización, en un documento sencillo y vigoroso expondrá sus puntos de vista en la situación actual y satisfará a la opinión pública y dejará absolutamente diafanizada su actuación.

Los distintos sectores de oposición mantienen el firme criterio de desechar absolutamente el fulanismo, el caudillaje y el oportunismo; triunfará en ellos la colectividad y no el personalismo, como base para la consecución de sus ideales.

El A. B. C. es el más firme sostén de ese criterio y las determinaciones definitivas que adopte serán sometidas a una asamblea consultiva, que se llevará a cabo en su momento oportuno.

CONVOCATORIA PARA LA CONSTITUYENTE

Todos los principios contenidos en el programa del A. B. C. serán mantenidos por esta organización de manera firme, y como paso fundamental para la normalidad ciudadana indicará al Mediador la necesidad del restablecimiento absoluto de las instituciones jurídicas y políticas nacionales, con desenvolvimiento de la libertad y el respeto.

Es, también, objetivo principal del A. B. C. el que se convoque a una asamblea constituyente para la reforma de la Carta Fundamental; los delegados de esa asamblea—sostienen los abecedarios—tendrán que ser elegidos por la libre y soberana voluntad del pueblo cubano.

Por otra parte, esta asociación alienta el más firme propósito de dar término, definitivamente a las clásicas «Cooperativas» de candidatos que monopolizan desde hace años, así por favoritismos oficiales como por maridajes electorales, la política nacional que impera en el Senado, en la Cámara, en las alcaldías, Gobiernos civiles etc. etc.

Sumario de esta Edición

	Páginas
Abela, caricatura	3
Agricultura	5-12
Cámara	2
Cables	2-3-20
Católica (información general)	17
Crucigramas	4
Cines (Cartel del día)	6
Crónica habanera (social)	5-7
Defunciones	17
España, cables y comentarios	13
Farmacias de turno	8
Guanabacoa al día	6
Hacienda	8
Habaneras (sección femenina)	8
Inventos, innovaciones y curiosidades	4
Matanceras	4
Mercantil	10
Obras Públicas	7-12
Palacio	12
Política	12
Puerto	7
Radio y Electricidad	6
Sanidad	2-8
Sociedades Españolas	8
Senado	2
Sports	14-15
Teatros (cartel del día)	6
Telegramas	5
Viajeros	7
Viboreñas	4
LECTURAS:	
«Almanaque Americano», por M. R. Maribona Viña	2
«Puntos de vista», por Gastón Mora	20
«Al margen del cable» por Raúl Maestri	20
«Desde España», por C. Cabal	13
Con una docena de Leyes se busca la prosperidad en E. U.	16
«Del Lejano ayer», por R. A. Catalá	16
Londres y Ginebra, por Salvador Massip	2
«Un día en New York, por Walter Douglas	18

El vórtice pasó cerca de la capital de Pinar del Rio, afectando un área extensa a ambos lados de su centro

En Puerta del Golpe hubo dos muertos, muchísimas casas destruídas, y las siembras devastadas. El oportuno aviso dado por el Observatorio Nacional y trasmitido por las autoridades al pueblo, evitó que los daños fueran mayores, pues pudieron tomar las precauciones para resguardarse

Nuestro diligente corresponsal Clemente Rojas Ortega, nos envía la siguiente información desde Puerta del Golpe, lugar afectado por el meteoro, en la que hallará el lector más de un motivo emocionado.

Dice así el señor Rojas Ortega:

DESDE PUERTA DE GOLPE

Julio 3. (Entrega inmediata, por correo).

INTERRUMPIDAS las comunicaciones telefónicas y telegráficas con la capital, y después de haber recorrido varias fincas y lugares cercanos a esta población, me decido a escribir esta correspondencia para DIARIO DE LA MARINA, con el fin de dar cuenta de los desastrosos efectos causados por el huracán que nos azotara en las primeras horas de mañana de hoy.

Los vecinos de este pueblo, avisados que fueron por el teniente Blanco, jefe del Puesto Militar de ésta, de la proximidad del meteoro, tomaron las mayores precauciones, y merced a ello no ha habido que lamentar desgracias personales. En el centro de la población infinidad de casas han sufrido desperfectos de consideración, y en las afueras, las casas de barrios enteros han caído bajo los efectos del vendaval, habiendo dejado en el mayor desamparo a innumerables familias pobres que las habitaban, que hoy recorren las calles sin tener dónde guarecerse.

La tormenta pasó sobre este pueblo, en forma devastadora, de las doce y media a las dos y media de la mañana, habiendo decrecido su intensidad después de esa hora, desapareciendo totalmente dos horas más tarde.

Grandes han sido los estragos causados en el campo; los frutos menores se han perdido, lo que hace concebir una miseria espantosa para los lugares afectados, pues aquellos que no pudieron ser arrasados por la furia del viento, serán barridos por las corrientes de los ríos, cuyas crecidas son alarmantes, sin contar con que a estas horas que escribo, las tres p. m., llueve torrencialmente.

El 80 u 85 por ciento de las casas de curar tabaco se han caído y muchos miles de cujes de tabaco se han mojado, habiendo quedado muy pocas casas de viviendas en los campos.

Gran cantidad de ganado se ha ahogado.

Es incalculable predecir la cantidad de miles de pesos de pérdidas que ha sufrido esta zona, al paso del ciclón.

En la finca El Aguacate, de 35 casas de curar tabaco, sólo han quedado en pie cinco o seis. En esta finca, al caerle encima una casa a una familia, mató al ciudadano Julián Pérez, de 42 años de edad. En la finca Ramírez, sólo quedó en pie una casa de las de curar tabaco, habiendo derribado quince, y varias de viviendas. También en la finca Tirado falleció una señora de apellido Mirabal, al caerle encima la casa.

Entre las fincas que han sufrido grandes desperfectos, se hallan La Majagua, del viejo cosechero José Besú; Fertilidad, de Antonio Perera Robaina; La Isabel, del rico comerciante Patricio García; La Mariquilla, Marcelo, y otras, que hacen una relación interminable.

En síntesis, puede decirse que desde hace 16 años no era azotada esta región de nuestra Cenicienta Provincia, por un huracán de la magnitud del que ha pasado. — **Clemente Rojas Ortega,** Corresponsal.

Fueron grandes los destrozos en San Luis, P.R.

SAN LUIS, Pinar del Río, julio 3. (Por telégrafo.)—Desde las doce de la noche comenzó a azotar el ciclón esta zona, sintiéndose fuertes ráfagas y cayendo lluvias abundantes.

Los destrozos ocasionados son numerosos, sobre todo en las casas de curar tabaco, algunas con abundante material dentro, que ha quedado completamente inservible.

Suman muchísimas las viviendas que han sido derribadas, habiéndose perdido los sembrados de plátanos, maíz y arroz completamente.

La miseria se cierne sobre multitud de hogares.—**Mármol,** Corresponsal.

BUSQUE el SUPLEMENTO en ROTOGRABADO, que CONTIENE la ACTUALIDAD MUNDIAL.

Las inundaciones de Candelaria no respetaron ni una sola casa ni un solo lugar.

RESUMEN SOBRE LOS ESTRAGOS DEL CICLON

Pinar del Río: Derrumbes; interrupción del alumbrado público; principio de incendio. Exodo de familias hacia los edificios públicos por las inundaciones. Un lesionado. En la ciudad el ciclón no dejó sentir sus furias como en los pueblos de la Provincia.

Río Feo: Derrumbes. Muerte de una señora: Bartola Fonte Arencibia bajo los escombros de una casa.

Interrupción de la carretera de Coloma.

Destrucción de casas y de cosechas en tabacos y frutos en San Juan, San Luis, Güira de Melena, Paso Real de San Diego, San Cristóbal.

Barrio el Halcón: Muerte de una mujer cuyo nombre se ignora.

San Antonio de los Baños: Resultaron lesionados en la finca. Los Angeles Teresa Acosta, Enrique Rodríguez y los hijos de este matrimonio Eusebio, Evangelina e Irma de un año de edad.

Puerta de Golpe: Destrucción de propiedades y dos muertos: Julián Pérez y una señora de apellido Mirabal.

Consolación del Sur: Grandes pérdidas y cinco muertos sin identificar. Uno en un derrumbe y cuatro ahogados por las corrientes de los ríos desbordados.

Poblado de Coloma: Hundimiento de una lancha y destrucción del muelle.

Para Viñales salió ayer el Secretario de Obras Públicas acompañado del capitán Quintero, del Jefe del Escuadrón 19 Gustavo Fernández, pagador del Departamento y de nuestros compañeros J. A. Fernández de Castro y Miguel Buendía.

Grandes daños causados en Nueva Gerona

Afortunadamente el ciclón no ha ocasionado pérdidas de vidas en Isla de Pinos

NUEVA GERONA, julio 3. DIARIO. Habana.—Grandes pérdidas en los campos produjo el meteoro que azotó el occidente de Cuba.

Los estragos en las cosechas son incalculables.

El ciclón que nos visitó a su paso por la isla, fué intenso, aun cuando no hemos lamentado desgracias personales. Ha sido una fortuna.

Montané, Corresponsal.

La carretera central quedó inundada por las lluvias en el tramo que va de Artemisa a San Cristóbal. Se ve un ómnibus detenido por la inundación.

En Consolación del Sur el meteoro derribó muchas moradas de pobres campesinos. Aquí reproducimos otra casa destechada.

Vea en las pags. 3, 9 y 11 más información, con numerosas fotografías exclusivas sobre los estragos del ciclón

M.E.C.D. 2016

LA LEY DE LA JORNADA COMERCIAL, MODIFICADA POR EL SENADO, VUELVE A LA CAMARA

Reglamentación de los impuestos sobre rentas

Trascendental disposición del Fondo Especial

Hay miles de contribuyentes que ignoran el alcance de la medida a que hacemos referencia

La Secretaría de Hacienda ha dictado un decreto, que ha firmado el Presidente de la República, donde se da una nueva reglamentación a los impuestos sobre intereses, rentas o productos de derechos reales y demas préstamos con garantía de muebles, establecidos en la ley de quince de julio de 1925 cuyos impuestos corren hoy a cargo de la Dirección del Fondo Especial de Obras Públicas.

Por el artículo trece de dicho reglamento se determina claramente que toda persona natural o jurídica que tenga constituido a su favor censos, hipotecas o préstamos garantizados con inmuebles que no los haya declarado con anterioridad a la vigencia del citado reglamento, y que no se encuentren inscriptos en la administración fiscal correspondiente al tiempo de promulgarse el mismo, queda obligada a personarse en la oficina fiscal correspondiente y donde radique el inmueble que sirve de garantía, una declaración jurada por triplicado, en las cuales hará constar todo lo relativo al contrato de que se trata debiendo cada declaración contraerse a una convención y se da para ello un plazo de sesenta días para hacerlo.

LOS QUE HAYAN EMITIDO BONOS

En igual forma harán las declaraciones pertinentes las personas, sociedades y compañías que hayan emitido bonos, cédulas, pagarés u otras y otros títulos hipotecarios o con simple garantía inmobiliaria.

En concordancia con este precepto se ha dictado por la Dirección del Fondo Especial de Obras Públicas la referida instrucción estableciéndose un plazo de sesenta días que empezará a correr y a contarse desde el primero de este mes en curso, fecha en que entró en vigor el nuevo reglamento y plazo que se establece de acuerdo con uno de los títulos de la Ley de Emergencia Económica, pudiendo los interesados hacer las respectivas declaraciones juradas dentro de ese término sin que se les imponga multa, recargo o penalidad alguna.

LOS QUE NO SE ACOGIERAN

Los que no se acogieran a la declaración jurada, para cuyo acto se les facilitará en las zonas fiscales planillas por triplicado y todas las instrucciones del caso quedarán sujetos a lo que establece el expresado reglamento por el que se dispone que:

«Artículo 14.—Los que dejaren de presentar la declaración jurada o en cualquier forma entorpecieren o trataren de eludir el pago del impuesto, incurrirán en una penalidad igual al cincuenta por ciento de lo que les corresponda pagar por concepto de débito, por la primera infracción y de una cantidad igual al total si reincidiesen, sin perjuicio de la responsabilidad exigible por el delito de perjurio si faltaren a la verdad en la declaración jurada que presenten, a cuyo efecto quedan habilitados para tomar juramentos en forma legal, los Administradores de Zonas o Distritos Fiscales de la República o los empleados en quienes se delegara tal función. Uno de los ejemplares de la declaración jurada será devuelto inmediatamente al interesado, con el número de orden de presentación, el sello de la Oficina receptora y la firma del funcionario que la reciba.»

LOS NOTARIOS Y EL FONDO ESPECIAL

El Director del Fondo Especial de Obras Públicas, ingeniero Eduardo Montolieu, ha pensado que muchos notarios no mandaron a la Dirección de dicho Fondo Especial las escrituras contentivas de actos sujetos a la liquidación. Por lo que resulta que hay miles de contribuyentes en estado de morosidad con multas y recargos sobre ellos que ignoran tales hechos. Ahora la Dirección para darle normalidad al impuesto y subsanar toda la deficiencia da a los interesados una amplia oportunidad de ponerse dentro de la ley eximiéndoles de toda responsabilidad anterior.

MEDIDA DE GRAN IMPORTANCIA

La medida nos ha dicho el señor Montolieu es de gran importancia por su equidad administrativa y rectitud moral, siendo su más valioso aspecto el hecho de que los interesados que no podrán inscribir las cancelaciones de sus créditos sin pagar este impuesto presentando las cartas de pagos a los registradores y tienen ahora las mayores facilidades de acogerse a este beneficio de la declaración jurada dejando así normalizada su situación para el futuro.

LONDRES Y GINEBRA

Por SALVADOR MASSIP

MIENTRAS la atención del mundo se concentra en Londres, donde se celebra la Conferencia Económica Mundial, en Ginebra, la Conferencia de Desarme, que ha venido reuniéndose desde hace año y medio, suspende sus sesiones y se declara en receso, en espera de una mejor oportunidad que le permita reanudar sus labores. Tenía que ser así. Los problemas que se discuten en Londres son de tal naturaleza, que mientras no se llegue en ellos a resoluciones definitivas no se podrá hacer nada de provecho en Ginebra.

Sería injusticia, sin embargo, atribuir a la Conferencia de Londres el fracaso de la Conferencia de Ginebra. La Conferencia de Desarme estaba fracasada, de hecho, mucho tiempo antes de que se reunieran en la capital inglesa los técnicos que allí discuten las cuestiones monetarias y económicas que hoy constituyen la principal preocupación de todos los países del mundo.

El desarme parece hoy más lejano que nunca. Desde 1918, en que terminó la Guerra Mundial, hasta la fecha, los técnicos militares de todos los países han estado perfeccionando constantemente los armamentos. Así como la guerra franco-prusiana de 1870-1871 les sirvió para estudiar y mejorar los medios de guerra, hasta el punto de hacerles creer que en 1914 habían alcanzado la perfección, asimismo la guerra de 1914-19918 ha sedvido a los técnicos militares para estudiar y mejorar los medios e instrumentos de lucha, de tal modo que hoy casi todos tienen el convencimiento de que han logrado llevarlos a la suma perfección.

Desde hace cinco años, los técnicos militares han empezado a recoger los frutos de una labor ingente y constante, digna, por su esfuerzo, de mejor causa. Las lecciones de la Guerra Mundial se han aprovechado tan bien y la maquinaria de guerra se ha perfeccionado de tal modo que lo que parecía una maravilla en 1913, hoy se considera elemental, tosco y atrasado.

A pesar del secreto impenetrable de que todas las naciones han querido rodear los instrumentos de combate que poseen gracias al estudio científico de la Guerra Mundial, algo ha trascendido al público y se sabe que los perfeccionamientos de la aviación, la potencia de los explosivos y el carácter mortífero de los gases llegan a un punto que harán de una nueva guerra algo insospechado por lo terrible. Y como toda nación tiene el pleno convencimiento de que cuenta con recursos bélicos superiores a los de las demás y de que con ellos dispone de una ventaja que le permitirá vencer rápidamente a todos sus enemigos, no renuncia a la guerra ni se aviene a desarmarse.

La próxima guerra se hará con elementos de combate de un carácter destructivo que apenas podemos imaginar. Se hará, además, por sorpresa. Las declaraciones de guerra, solemnes y protocolares, que presenciamos en 1914 y 1915, en que Ministros y Embajadores entregaban una serie de notas seguidas de un ultimátum, han pasado ya a la Historia. La guerra del porvenir empezará sin declaración previa, sin entrega de notas y sin expedición de pasaportes. La guerra comenzará en el momento en que la nación agresora estime que ha llegado la oportunidad de iniciar el ataque contra su enemiga. No empezará, tampoco, por una acción sobre la frontera, sino por la destrucción completa de una ciudad populosa, puesto que como se ha dicho repetidas veces, la guerra del porvenir se dirigirá más contra la población civil que contra los efectivos militares del beligerante.

La Conferencia de Desarme ha fracasado, en primer término, por ese desafortunado convencimiento en que están casi todas las naciones de que con los recursos que poseen pueden aniquilar a sus enemigos; pero ha fracasado también por la táctica que en ella ha seguido la delegación francesa. Esa es la acusación que lanza el conde Sforza, ex-Ministro de Negocios Extranjeros de Italia y uno de los más notables estudiosos de la situación internacional.

«El principal error de los franceses —ha dicho el conde Sforza— está en creer que la Conferencia de Desarme iba a realizar el milagro que desde hace tiempo ellos persiguen, la seguridad. Ese error se debe a suponer a la Conferencia la capacidad de ir más allá de los fines para los cuales fué convocada. La Conferencia debió tener por objeto: 1o. Limitar los armamentos; y 2o. Llegar a un acuerdo entre todos los países concurrentes para aceptar, como obligación permanente, las limitaciones acordadas».

Con esa aspiración, aparentemente modesta, se hubiera conseguido, por lo menos, evitar la competencia en armamentos, que hoy parece más aguda que la que presenció el mundo desde 1910 en adelante, precursora de la Guerra Mundial. Pero los franceses quisieron que la Conferencia, en vez de una conferencia de desarme se convirtiera en una conferencia para dar la seguridad a Francia. Para ello presentó Tardieu el proyecto de creación de un ejército internacional, puesto a disposición de la Liga de Naciones. «Idea brillante —dice el conde Sforza—, idea admirable si se quiere; pero demasiado lógica, demasiado completa y demasiado abstracta. Era pedir mucho a las naciones de Europa, que todavía tenían la fiebre de la convulsión guerrera».

Además de las razones expuestas (perfeccionamiento de los instrumentos de guerra y táctica de la delegación francesa), la Conferencia de Ginebra ha fracasado porque pretendía resolver aisladamente un problema, el desarme, que tiene estrechas vinculaciones con otros muchos que se han puesto sobre el tapete en Londres. Mientras no se resuelvan los problemas económicos y financieros que dejara planteados la Guerra Mundial, no se podrán resolver los problemas políticos y militares. La Conferencia de Ginebra para su éxito o para su fracaso, está supeditada a la Conferencia de Londres.

CREACION DE UN COMITE DE ACCION CIVICA INTERNACIONAL

PANAMA, julio 3.—AP.—La Asociación de la Prensa ha aprobado una proposición del periodista González Scarpetta para la creación de un «Comité de Acción Cívica Internacional» cuyo objeto sea crear una «conciencia cívica» en el continente americano, especialmente en los países de origen español, así como «vindicar los derechos de la América española durante la próxima conferencia panamericana de Montevideo».

Un comerciante portorriqueño fué lesionado

Iba acompañado de dos amigos, cuando se sintió herido. Una bala le cruzó el pie izquierdo

Juan Delgado Mil, natural de Puerto Rico, de 37 años de edad, del comercio y vecino de San Gabriel y Esperanza, fué asistido ayer tarde en el primer centro de socorro de una herida de bala en el pie izquierdo, siendo su estado de carácter grave.

LAS DECLARACIONES

Ante el teniente Rencurrell, de la Segunda Estación, prestó declaración el paciente. Expuso que al salir del bar que está situado en la esquina de Damas y San Isidro, en unión de sus amigos el doctor Rafael Quintana y Antonio García Alvarez, se dió cuenta de que había sido herido, sin que sintiera detonación alguna. Entonces fué cuando sus acompañantes decidieron trasladarlo al expresado centro de socorro.

LA POLICIA INVESTIGA

En el mismo sentido de Delgado, prestaron declaración sus amigos, afirmando que no sintieron detonación alguna, ignorando quién fuera la persona que disparó el arma, cuyo proyectil alcanzó a su amigo.

A pesar de las declaraciones referidas, la policía ha comenzado a practicar minuciosas investigaciones para inquirir quién fuera el autor del hecho, dando cuenta con lo actuado al juez de guardia, ante cuya autoridad fueron presentados los testigos mencionados.

El famoso "cow-boy" del cine Hoot Gibson, herido grave en un accidente de la aviación

Durante una carrera especial que efectuaba, en competencia con otro artista de la pantalla, el avión que pilotaba Gibson se estrelló contra el suelo, resultando aquél muy mal herido

AEROPUERTO MUNICIPAL, Los Angeles, julio 3. (AP).—Hoot Gibson, cowboy de la pantalla, sufrió graves cortaduras en la cara y contusiones diseminadas por todo el cuerpo cuando el avión que piloteaba se estrelló contra el suelo durante el desarrollo de una carrera especial en la cual competía contra el también actor cinematográfico y cowboy, Ken Maynard.

Los dos actores acaban de empezar una carrera especial a quince millas cuando ocurrió el accidente. El avión de Gibson cayó cuando había doblado el primer poste de señales, y se encontraba a una altura de aproximadamente cien pies, llevándole una buena ventaja a su rival.

Al caer el avión quedó envuelto en una gran nube de polvo. Maynard al ver que su amigo había caído, aterrizó cerca del lugar del accidente. En los primeros instantes circuló el rumor de que Gibson había perdido la vida en el accidente.

Cuando las primeras personas llegaron junto al avión caído encontraron a Gibson sin conocimiento; inmediatamente fué trasladado al Hospital de Emergencia, instalado en el propio aeropuerto.

El doctor Harry Martín, presidente de la Comisión Atlética del Estado de California, estaba entre los presentes y fué quien asistió a Gibson de primera intención. El doctor Martín aseguró que el actor solamente tenía varias cortaduras y contusiones, pero que no había podido precisar ninguna fratura de huesos.

Gibson volvió en sí poco antes de llegar al hospital, y, con la ayuda de dos enfermeros, pudo incorporarse y entrar caminando a la sala de operaciones.

Will Rogers había ofrecido un trofeo especial para el ganador del premio.

Los Omnibus de la Habana han recurrido a E. U.

El Vicepresidente de dicha empresa, que es ciudadano de E.U. pidió protección a su país

El Sr. Ricardo González Díaz, natural de Galveston y ciudadano de los Estados Unidos de América, ha presentado un escrito al Cónsul General de su país quejándose de la resolución del Alcalde-Jefe del Distrito Central, por la que fueron suprimidas las líneas concedidas a la Compañía de Omnibus de la Habana, de la cual es vicepresidente.

Con la resolución que motiva el escrito de referencia y que el Alcalde-Jefe del Distrito no ha accedido a reconsiderar, el ciudadano americano señor González Díaz dice sufrir grave quebranto en sus intereses por lo cual solicita del representante consular de los Estados Unidos que le preste amparo, si lo estima justo y conveniente.

Aprobada la prórroga del contrato al Chase

Atenuadas las condenas de la ley del timbre

Interesante debate sobre la tercera subasta. Mensaje del Ejecutivo. Nuevos impuestos

La sesión que el Senado comenzó ayer a las cuatro de la tarde, se prolongó hasta las ocho de la noche (largas) en un debate, en el que el Senador señor Camps, con su proyecto de ley contra la tercera subasta, se batió en lucha desigual contra tres abogados y un amateur: los señores Duque de Heredia, Díaz Pardo, Céspedes y Cañal.

Sobre tan interesante particular no se llegó sin embargo a ninguna conclusión, porque el propio autor del proyecto, en vista de lo avanzado de la hora y de la poca robustez del quorum, pidió que se suspendiera el debate, para tener tiempo a discutir las enmiendas, que, según sus noticias, se le presentarían a la ley.

Rogó solamente a los opositores de la proposición, que no apelaran al sistema de abandonar el salón de sesiones cuando el asunto volviera de nuevo a plantearse.

MENSAJE DEL EJECUTIVO

Al comienzo de la sesión, que se abrió con 24 senadores, bajo la presidencia del señor Alberto Barreras, se dió cuenta de un Mensaje del Ejecutivo participando haberse firmado el día 15 del pasado mes de junio un tratado de extradición entre Cuba y Santo Domingo a los efectos de su aprobación definitiva.

Se pasó a la Comisión de Relaciones Exteriores.

LOS TITULOS HIPOTECARIOS

Se dió cuenta a continuación del dictamen de la Comisión de Códigos, recomendando al Senado la aprobación de la ponencia del doctor Duque de Heredia sobre su propia proposición de ley referente a títulos hipotecarios emitidos por el dueño de cualquier inmueble; y se acordó repartir copias, para tratar el asunto en la próxima sesión.

Acto seguido, a propuesta del señor Benito Remedios, el Senado acordó un receso para acordar los asuntos que habían de discutirse con carácter de urgentes.

El receso duró hasta las cinco y cuarto, a cuya hora volvieron al hemiciclo los Senadores, después de un cambio de impresiones en el salón de conferencias.

EL CONTRATO CON THE CHASE NATIONAL BANK

Dada cuenta con el proyecto de ley de la Cámara de Representantes, aprobado el día 28 del pasado, por las dos terceras partes de los Representantes, ratificando en todos sus extremos el contrato celebrado por la República y The Hhase National Bank of the City of New York en escritura de 27 de junio; se presentó una solicitud para ser discutida con suspensión de los preceptos reglamentarios, la que fué aprobada en votación nominal por los 28 señores senadores que entraron en el hemiciclo después del receso.

Y en la misma forma se aprobaron la totalidad y todos y cada uno de los artículos de dicha ley, para ser enviada al Ejecutivo.

IMPUESTO A LAS CONFECCIONES

De igual modo fué aprobado un proyecto de ley estableciendo un impuesto de un diez por ciento sobre el valor de toda clase de confecciones en tejidos de algodón, lino, yute, lana, rayón y seda u otro material cualquiera que se destine al consumo.

De dicho proyecto, recomendado en reciente mensaje por el Ejecutivo, publicamos copia en otro lugar de esta edición.

EL IMPUESTO SOBRE EL CALZADO

De acuerdo con el dictamen de la Comisión de Impuestos, se aprobó después la proposición de ley recomendada por el Ejecutivo modificando el impuesto al calzado en la forma que ya se ha dado a conocer, teniendo en cuenta que lo único que se varía en la misma es la forma de pago de dicho impuesto.

LAS INFRACCIONES DE LA LEY DEL TIMBRE

Sin la menor objeción se aprobó seguidamente un proyecto de ley que modifica, de acuerdo con la recomendación del Poder Ejecutivo, las penalidades que se aplican a los infractores de la Ley del Timbre, y cuya parte dispositiva es como sigue:

PROYECTO DE LEY

Artículo 1. El artículo IV de la Ley de 11 de agosto de 1932, publicada en edición extraordinaria de la Gaceta Oficial del día 20 del propio mes, queda modificado y se entenderá redactado de la manera siguiente:

«Artículo IV. El artículo sexto de la Ley de primero de julio de mil novecientos veinte, tal como quedó modificado por el artículo séptimo del Capítulo cuarto de la ley de veintinueve de enero de mil novecientos treinta y uno, se modifica y quedará redactado así:

«En caso de infracción u omisión se exigirá de la persona responsable el pago del impuesto dejado de satisfacer y además, en concepto de recargo por la primera vez, una cantidad igual a dicho impuesto; el duplo de dicho impuesto, más una multa de cuatro pesos por la segunda vez, y el triple, más una multa de ocho pesos en las sucesivas».

«Cuando se trate de infracciones en recibos por alquileres o rentas de fincas urbanas o rústicas, habitaciones o departamentos se impondrá, además, una multa de diez pesos por cada infracción al expedidor del recibo, sin que en este caso se haga extensiva la responsabilidad al tenedor del documento.

«El importe de estas exacciones en todos los casos podrá abonarse por ingreso corriente, uniéndose la carta de pago al expediente respectivo. Los que utilizaren o fijaren en los documentos sujetos al Impuesto del Timbre sellos que hubieren sido anteriormente usados en otros documentos, incurrirán en multa hasta de quinientos pesos, que les será impuesta por la Secretaría de Hacienda.

«Si los infractores no pagaren las multas establecidas en este artículo en el término de diez días hábiles después de notificadas, se trasladara el expediente al Juzgado Correccional que corresponda, el cual, en defecto del pago, impondrá pena de prisión subsidiaria a razón de un día de arresto por cada dos pesos de multa dejada de satisfacer, sin que ésta pueda exceder en ningún caso de ciento ochenta días».

LA JORNADA COMERCIAL DE OCHO HORAS

Sin debate alguno, por haber aceptado el señor Fernández Hermo las modificaciones hechas al proyecto de la Cámara que había venido defendiendo, se aprobó por unanimidad, con las enmiendas de que le hizo objeto la Comisión de Reformas Sociales del Senado (ponencia del señor Goderich) el Proyecto de Ley estableciendo la jornada comercial de ocho horas en la forma que destacamos en información aparte.

Dicho proyecto, por consiguiente volverá a la Cámara para que sancione las enmiendas introducidas.

EL DEBATE SOBRE LA TERCERA SUBASTA

Finalizó, como al principio decimos, la sesión senatorial de ayer existiendo un momento de duda sobre si sería o no tratada la Proposición Camps, suprimiendo la tercera subasta en el procedimiento hipotecario, pues varios senadores se habían retirado ya.

Hubo sin embargo quorum para discutirla, iniciando el señor Camps el debate con un documentado discurso en el que pidió a sus compañeros que aprobaran la proposición como complemento de la buena obra emprendida por el Congreso al votar la moratoria y la ley suprimiendo la acción personal contra el deudor.

La discusión se hizo sumamente interesante al usar de la palabra el doctor Duque de Heredia, oponiéndose al proyecto con razonamientos de hábil jurista. Y se pronunció también en contra el doctor Díaz Pardo; interviniendo también brevemente en el mismo sentido los señores Baldomero Grau—quien dijo que no combatiría la ley por razones especiales, pero que estaba dispuesto a votar en contra de ella—y el doctor Carlos Miguel de Céspedes, el cual declaró que, sin haber tenido tiempo a estudiar la Proposición, había estado favorablemente impresionado por la ligera lectura de la misma, hasta después de haber oido a sus opositores, juzgando ya que sólo un abogado inconsciente podría darle su voto.

Consumió el último turno el autor de la proposición, el cual dijo que aunque abrumado por las opiniones jurídicas y aun las filosóficas que se habían expuesto, persistía en recomendar que se aprobara la ley, por estar inspirada en la opinión de dos jefes de Estado de la hora presente que conocían las necesidades de sus respectivos países: el presidente Roosevelt y el presidente Machado.

Aseguró que este último lo había autorizado para que pidiera a los senadores en su nombre, que aprobaran su proposición; y citó la actitud de Roosevelt a favor de los deudores hipotecarios, apenas el actual Ejecutivo americano se hizo cargo de las riendas del Poder.

Pero, como ya dijimos, el señor Camps pidió la suspensión del debate para discutir con más calma el proyecto, ya que según sus noticias se le iban a presentar varias enmiendas.

Participó también en el debate hablando brevemente a favor de la ley, el señor Fernández Hermo y también terció el señor Cañal; pero éste, en su condición de amateur de cuestiones jurídicas, se puso de parte de los abogados.

INAMOVIBLES LOS REGISTRADORES MERCANTILES

La ley de la Cámara que declara inamovibles a los Registradores Mercantiles, fué aprobada también ayer por el Senado.

Turner no pudo batir el record de J. Doolittle

No pudo alcanzar las 299 millas por hora que eran necesarias, para superar el record citado

AEROPUERTO MUNICIPAL, Los Angeles, julio 3. AP. El programa de hoy en las Competencias Aéreas Nacionales, incluyó la exhibición de velocidad dada por el coronel Roscoe Turner, ganador de la carrera de New York a Los Angeles, al tratar de batir el record mundial para aeroplanos, de 294 millas por hora, que está en poder del comandante James Doolittle.

Turner, que le dió cinco vueltas a una «pista» de tres kilómetros, mantuvo un promedio de 280.204 millas por hora, y necesitaba hacer al menos 299 millas por hora para batir el record de Doolittle, pues así lo exigen los reglamentos de las competencias.

Tres pilotos han calificado para competir mañana en la carrera de 200 millas, manteniendo un promedio de 225 millas por hora en las pruebas verificadas hoy.

UN VETERANO SE AHORCO EN EL PUEBLO DE FLORIDA

FLORIDA, julio 3. (Por telégrafo). A las tres de la tarde fué encontrado ahorcado, en la puerta del cementerio, el antiguo vecino de esta localidad nombrado Jesús Flores, veterano de la Guerra de Independencia y propietario de varias casas y algunas fincas.

Gozaba de grandes simpatías en esta población, donde se le apreciaba muy de veras por su carácter bondadoso.

Su muerte ha sido sentidísima, creyéndose que haya tomado tal resolución ante el decaimiento de ánimo que últimamente padecía—Corresponsal.

ROBO DE OBJETOS

Patricio Obregón Zamora, vecino de San Lázaro 64, denunció a la policía, que en su domicilio se introdujo un individuo en horas de la madrugada, al cual sorprendió, sin que pudiera proceder a su arresto por intimidarlo con un revólver que portaba el desconocido. Una vez éste fuera de su domicilio el denunciante practicó un registro y pudo darse cuenta que se había apoderado de objetos de su propiedad por valor de 15 pesos.

Almanaque americano

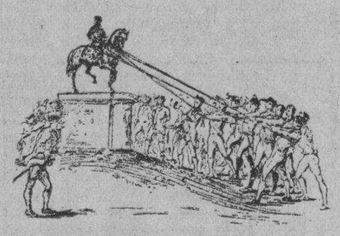

Derribando la estatua de Jorge III, en Nueva York.

Campana de la Libertad.

JULIO **4** 1776

Declaración de independencia de los Estados Unidos

TOQUE usted, padre! ¡Toque usted!—le dijo su hijo al viejo campanero de la Casa del Estado, en Filadelfia, el 4 de julio de 1776.

El muchacho tenía el encargo de estar al tanto y correr a avisarle tan pronto como los representantes del pueblo americano hubieran firmado la Declaración de Independencia.

El campanero que, lleno de celo patriótico, ya se impacientaba, repicó con todas sus fuerzas como nunca había repicado.

Y el pueblo, por calles y plazas, se entregó también a las más estrepitosas aclamaciones.

Tanto sonó la campana y tanto gritaron los ciudadanos, que la una se rajó y los otros enronquecieron.

¡Simbólica era la vieja campana de Filadelfia! El texto de la Sagrada Escritura, grabado alrededor de ella, dice:

«Proclamar la libertad por toda la tierra y para todos los habitantes.»

Los filadelfianos iluminaron sus casas, y encendieron grandes hogueras, donde quemaron cuantos atributos reales encontrados a mano.

En Nueva York, al saberse la gran noticia, el entusiasmo fué enorme. Los vecinos, valiéndose de sogas, echaron abajo la estatua del rey de Inglaterra; y como era de plomo, la fundieron, convirtiéndola en balas para defender la santa causa de la Libertad.

Las ruidosas demostraciones de aprobación se repitieron en todos los pueblos y ciudades.

Quien propuso hacer la declaración fué Ricardo Enrique Lee, de Virginia. El que la redactó, Tomás Jefferson, también de Virginia. Otros miembros de la Junta encargada de su presentación fueron: Benjamín Franklyn, de Pensilvania; Juan Adams, de Massachusets; Rogerio Sherman, de Connecticut; y Roberto R. Livinston, de Nueva York.

En el discurso con que apoyó su proposición, Lee dijo, entre otras bellas cosas:

«Confiemos en la Libertad, fuente de los buenos consejos y madre de los grandes hombres.» «Apresurémonos a preparar un asilo, donde el infortunio pueda escapar a la tiranía.»

La Declaración, en su parte principal, contiene estas palabras:

«Nosotros, los representantes de los Estados Unidos de América, reunidos en el Congreso general, apelamos al Supremo Juez del Universo, que conoce la rectitud de nuestras intenciones, y en nombre y con la autorización del buen pueblo de estas colonias, declaramos solemnemente que las Colonias Unidas son y deben ser Estados Libres e Independientes y que por tanto no están sujetas por compromiso alguno a la corona británica, debiendo en su consecuencia disolverse los lazos políticos que con ella nos unían.»

Y terminaba el histórico y transcendental documento:

«En confirmación de lo dicho, y confiando en la protección de Dios empeñamos mutuamente nuestras vidas, nuestro honor y nuestras haciendas para el mantenimiento de la presente Declaración.»

Y así quedó formada la gran potencia de hoy, llamada en su feliz nacimiento **los trece Estados libres de América**, porque trece eran entonces las colonias angloamericanas.

M. R. Maribona VISA

Las bodegas no podrán cerrar de doce a dos

Se imponen a los infractores fuertes multas

También se exceptúan los cafés, restaurants, bars, boticas, etc. Los contratos pagarán un peso

En la laboriosa jornada de ayer el Senado aprobó, con varias enmiendas, la ley procedente de la Cámara, llamada de las ocho horas.

Debido a las enmiendas que se le hicieron, este proyecto ha de volver a la Cámara de Representantes para su aprobación definitiva.

Ahora quedará redactado en la siguiente forma:

PROYECTO DE LEY

Artículo I.—Todos los establecimientos de comercio que se dediquen a la venta al detalle o al por mayor, situados en los barrios urbanos de los Municipios de primera y segunda clase, con excepción de los domingos y días festivos, abrirán sus puertas al público por un período de tiempo no mayor de ocho horas, dividido en dos jornadas de a cuatro horas cada una; la primera comenzará a las ocho a. m. y terminará a las doce m. y la segunda comenzará a las dos p. m. y terminará a las seis p. m., durante los meses de abril, mayo, junio, julio, agosto, septiembre, octubre y noviembre. Durante los meses de diciembre, enero, febrero y marzo, existirá una jornada única, de ocho a seis sin cierre de doce a dos y sin que por ello quede obligada la dependencia a laborar más de ocho horas diarias, pudiéndose al efecto turnar el personal necesario.

Se exceptúa de lo dispuesto en este precepto a los establecimientos de espectáculos públicos, farmacias, droguerías, barberías, hoteles, restaurantes, cafés, bodegas y kioscos dedicados a la venta de tabacos y cigarros, los cuales continuarán con el mismo horario de trabajo que tienen en la actualidad.

Artículo II.—Los establecimientos de venta de víveres al detalle conocidos por «Bodegas» y los llamados «puestos de frutas» abrirán sus puertas al público a las siete a. m. y las cerrarán a las siete p. m. durante los días de lunes a sábado, y de siete a. m. a doce m. los días festivos

Artículo III.—Después de las horas señaladas en la presente Ley para el cierre de los establecimientos, no podrán hacerse repartos de mercancías a mano, en carros o en automóviles.

Se exceptúan de esta prohibición las mercancías compradas en dichos establecimientos con anterioridad a dichas horas.

Artículo IV.—Se prohibe a los establecimientos exceptuados en esta Ley vender al público mercancías que estén amparadas con el epígrafe de «licencias de bodegas y puestos de frutas» durante las horas del cierre establecido para éstos.

Artículo V.—Todos los empleados o dependientes de hoteles, restaurantes, cafés, fondas, bars, cantinas, cabarets, trabajarán, como máximo, ocho horas diarias. Los dueños de dichos establecimientos establecerán los turnos que sean necesarios, de acuerdo con las necesidades del negocio para el servicio al público.

Artículo VI.—Los dueños de establecimientos comerciales de cualquier clase que éstos sean, están obligados a celebrar con su dependencia, contratos públicos o privados por escrito en que especificarán horas de trabajo, salario y fecha de la liquidación de sueldos. Estos contratos llevarán en el original un peso en sellos del Timbre. La falta de cumplimiento de este requisito se estimará como una infracción a la Ley del Timbre y se impondrá además al infractor una multa de veinticinco pesos que se recaudará por la Zona Fiscal del Distrito en que éste resida.

Artículo VII.—La fijación de las horas de trabajo dispuestas por esta Ley no podrá ser causa determinante de la disminución de los salarios y remuneraciones de la dependencia.

Artículo VIII.—Las infracciones de la presente Ley serán castigadas, la primera, con multa de diez pesos ($10;, la segunda, con multa de veinte pesos ($20), la tercera con multa de cincuenta pesos ($50), la cuarta, con multa de doscientos pesos ($200) y las sucesivas con igual suma, sufriendo el infractor, en defecto de pago de la multa el apremio personal de un día por cada dos pesos ($2.)

Artículo IX.—Quedan derogadas cuantas leyes, órdenes, decretos o disposiciones se opongan al cumplimiento de la presente ley.

UNA MADRE Y CUATRO HIJOS MUEREN EN UN INCENDIO

GODDLE'S HARBOR, Nova Scotia, julio 3. (AP) — Mrs. Richard Luddington y sus cuatro hijos, de dos a doce años de edad, perecieron carbonizados en un incendio que destruyó hoy la casa en que vivían.

El padre, un pescador, se hallaba lejos de la casa tendiendo las redes. Antes de salir para su trabajo había encendido la lumbre en la cocina y cuando regresó la casa estaba ardiendo.

El intenso calor impidió a Luddington y otras personas penetrar en la casa y su esposa y los cuatro hijos murieron abrasados en el interior de la misma.

DECRETOS PRESIDENCIALES

No. 3.—Decreto disponiendo retiro forzoso por edad del vigilante de segunda clase de la Policía Nacional Eduardo González y Rodríguez.

No. 4.—Decreto autorizando a la señora María Teresa Llorens, pensionada del Cuerpo de la Policía Nacional para ausentarse del Territorio Nacional.

No. 5.—Resolución suspendiendo acuerdo número cuatro Ayuntamiento Vueltas, 20 abril último, crédito pagar empleado señor Alberto Oviedo.

No. 6.—Resolución suspendiendo acuerdo quinto, Ayuntamiento Agramonte, 8 abril último, autorizando Alcalde para nombrar dos Vigilantes de Policía.

Habana, junio 28 de 1933.

DEL OBSERVATORIO NACIONAL

El ciclón cruzó la provincia de Pinar del Río probablemente por las inmediaciones de la capital y se hallaba esta mañana en el Golfo al norte y cerca todavía de la citada provincia hacia el norte de Cayo Jutías, aproximadamente moviéndose por ahora al nortenoroeste. En el Atlántico, al este de la Florida, hay buen tiempo y altas presiones moderadas.

Pronóstico para el martes: Tiempo variable con nublados y algunas lluvias. Vientos de región sur, frescos y posiblemente algo fuertes a intervalos en porción occidental y flojos a moderados del este al sudeste en resto.

OCHO LIBERTADES HAN SIDO DICTADAS AYER EN UNA CAUSA POR TRAICION

Al no comprobarse los cargos que contra ellos pesaban, el Secretario de Guerra y Marina dispuso ayer la libertad de varios encartados en la causa número 13, por traición militar que instruye el capitán González Quijano.

Son los libertados: Miguel Aramburu Pérez, Oscar Escalante Dellundé, Diosdado Monzón Urquiza, Armando Rodríguez Alonso, Andrés Junco, Pablo Herrera, Máximo Morales Velázquez, Ignacio González Tellechea y Antonio Rodríguez Rodríguez.

Hoy tratará de efectuar el vuelo directo desde Haití a Wáshington el Cap. E. Beyd

El famoso aviador será portador, en su monoplano «Columbia», de un mensaje de buena voluntad del Presidente Vincent, de dicha República, para el Jefe del Ejecutivo norteamericano

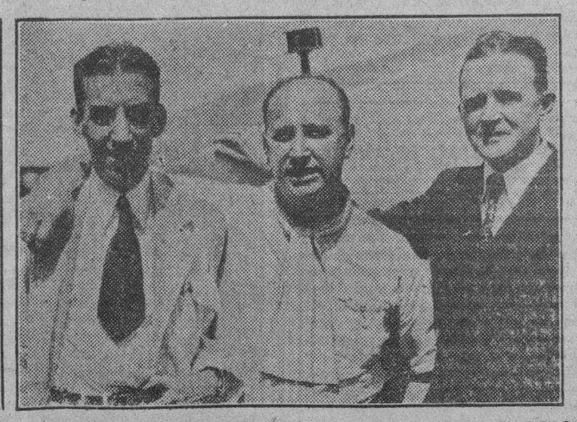

En la presente foto aparecen, de izquierda a derecha, el ex piloto de la Marina de Guerra Robert Lyon, el capitán Erroll Boyd y Harold P. Davis. Tanto Lyon como Boyd proyectan salir hoy de Port-au-Prince rumbo a Nueva York, en vuelo directo.

NUEVA YORK, julio 3. (AP).—El capitán J. Erroll Boyd tratará mañana de efectuar el vuelo sin escalas desde Port-au-Prince, Haití, hasta Washington, en el histórico monoplano Columbia, según anunció hoy el cónsul haitiano en Nueva York, Charles B. Vincent, hermano del presidente de Haití.

El capitán Boyd llevará un mensaje de buena voluntad del presidente Vincent al presidente Roosevelt. Hará el vuelo en compañía de Robert G. Lyon, ex piloto de la marina de guerra.

Boyd, Lyon y H. P. Davis, hicieron el vuelo de Nueva York a Haití hace tres semanas. Davis cayó enfermo de paludismo y regresará a Nueva York por mar.

M.E.C.D. 2016

LA NAVEGACION AL SUR DE CUBA FUE AFECTADA POR EL PASO DEL CICLON DE PINAR DEL RIO

Considerables pérdidas causó el ciclón en las cosechas pinareñas

El vórtice pasó por la misma capital de la provincia, pero se sintió en un pequeño radio

Dicen los pinareños que no recuerdan otro ciclón en pleno mes de julio. Nuestro corresponsal se mantuvo en guardia durante la noche. El pueblo se refugió en lugares seguros

Nuestro activísimo corresponsal en Pinar del Río—que no ha descansado un solo momento en su labor informativa—nos trasmite el siguiente reportaje, ampliando sus notas sobre el ciclón.

Dice el señor Felipe Díaz:

Desde las nueve de la pasada noche fuertes vientos acompañados de grandes aguaceros empezaron azotar la ciudad causando la consiguiente alarma.

Inmediatamente y ya con noticias del tiempo, reunidos en la Jefatura de Policía el Alcalde señor Francisco Sarmiento, el jefe del Octavo Distrito Militar, comandante José Navarro, el jefe de la Policía, capitán José Rubiera González, organizaban con policías, militares y paisanos las cuadrillas de recorrido y auxilio por la ciudad y en el Gobierno Provincial el Secretario de aquella Administración doctor José Pérez Arias trasmitía las últimas noticias, tenidas de los diferentes Observatorios de la Capital.

A las diez eran de gran intensidad las ráfagas y gran cantidad de vecinos acudían en busca de protección a la Jefatura de Policía, casa de socorro y cuartel de bomberos y otros edificios como Hotel Marina, Casa-Fábrica, Guayabita del Pinar, de Lucio Garay y Compañía etc.

Los ríos Cuyaguateje, en Guane, San Cristóbal, y Guamá, se desbordaban subiendo gran extensión, por las sabanas.

A las doce y veinte quedó interrumpido el alumbrado eléctrico y a obscuras la ciudad, y asimismo interrumpidas las comunicaciones con el resto de la provincia y la Habana sin que hasta ahora (10, a. m.) hayan sido restablecidas.

Esta Corresponsalía hasta el mismo momento de la interrupción estuvo comunicándolo a Puerta de Golpe, pues allí no se sabía nada del paso del meteoro.

Una de las primeras casas que sintió los rigores del ciclón, fué la de Eugenia Gil, en la calle de Galiano, la que vino al suelo.

La carretera de la Coloma,, que comunica con el sub Puerto del mismo nombre ha sufrido grandes interrupciones, al caer casi todo, su arboladó sobre la misma.

En esta misma carretera y frente a la casa del señor Roig, debido a un corto circuíto hubo un principio de incendio, que fué sofocado por los bomberos.

El terreno de Cuño Park, home club de los Tigres de Pinar del Río, Base Ball Club, vino al suelo.

Casi a todas las casas de curar tabaco del señor José León sitas en las orillas de la carretera Central cayeron también habiendo sufrido grandes pérdidas el señor León. En el Barrio de Río Feo, en las propiedades del también concejal del Ayuntamiento señor Barroso vinieron al suelo todas las casas de curar tabaco, habiendo grandes pérdidas de ésta hoja.

En éste barrio, al caerle encima la cocina pereció la señora de raza blanca Bartola Fonte Arencibia, de cuarenta años de edad casada, ésto ocurrió cuando su esposo, Agustín Freijo, trataba de ponerla en salvo, junto con sus hijos, el cuerpo de esta infortunada mujer quedó completamente destrozado.

En el Ingenio Galafre, sito en el término Municipal de San Juan y Martínez, hacia la parte occidental, Guane y demás no se sintieron ni ráfagas del ciclón.

El alguacil mayor de la Audiencia Raimundo Aguado sufrió lesiones leves, con motivo de estar asegurando el ventanal del Palacio de Justicia.

El arbolado de los parques y paseos de la ciudad, de las carreteras y fincas, ha sufrido consderablemente pues casi todo ha caído al suelo.

Se comenta con insistencia que ha sido muy rara la visita del ciclón en éste mes, ya que no se recuerda que en julio los ciclones hayan tocado a Pinar del Río.

La zona visitada por el meteoro ha sido la comprendida de San Cristóbal a San Juan y Martínez, de don de no tengo datos muy exactos aún, pero noticias que hasta mi han llegado aseguran que esta región tabacalera de San Juan, San Luis y Pinar del Río, ha sufrido considerablemente, teniéndose mucho tabaco perdido.

Los periodistas, Corresponsales de los distintos diarios de la capital han tenido una guardia durante toda la noche, turnándose en el recorrido de la ciudad, el corresponsal de «El Mundo», estuvo en trance de sufrir un serio accidente en el recorrido, así como el que suscribe al ser lanzado por el viento contra un banco del paseo de Estrada Palma.

En la ciudad, las casas caídas son ciudadelas en los barrios extremos, cuyos vecinos se refugiaron en los diversos departamentos y casas seguras, sin lamentar ninguna otra desgracia más que la de Río Feo, sin causar ningún daño.

El cuartel Capitán Ravena, sufrió desperfectos en el techo y caballeriza, y la Estación de telegrafía sin hilos le fué llevado el techo, son considerables las pérdidas de ganado, así como innumerables las casas caídas en el campo.

A las diez de la noche, el presidente de la República por conducto del Secretario de Sanidad pidió al señor Alcalde Municipal le informara de lo necesario, pues estaba dispuesto a facilitar todos los medios de algún auxilio.

El vórtice del ciclón pasó exactamente por ésta ciudad. Las propiedades de Herederos doctor Juan María Cabada sufrieron grandes desperfectos, cayéndose infinidad de casas de tabaco.

Con verdadero interés y con peligro para sus vidas, grupos de paisanos unidos a Policía y soldados prestaban auxilio por la ciudad sin que se haya registrado ningún atentado contra la propiedad.

Casi todo el tendido eléctrico de los barrios limítrofes de la ciudad han caído al suelo temiéndose que por lo menos estemos dos o tres días sin alumbrado.

Hasta ésta hora (en que termino de hablar por larga distancia) con ustedes no he podido tener más noticias pues las inundaciones habidas en algunos barrios no permiten el traslado a ellos encontrándonos por ignorado de lo que pudiera allí suceder. El barrio de Las Taironas ha sido uno de los más afectados pues el señor Antonio Martínez, de los Aguilares ha sufrido grandes pérdidas al caérseles las casas de curar tabaco.

A las tres y media de la mañana cesó el viento, el que desde las doce y media hasta dicha hora se sintió con todos sus brios. Los Lopetegui han perdido diez y siete casas de curar tabaco.

Cuando los efectos del meteoro dejaron de sentirse, los vecinos pudieron ver con horror el estado de los platanales.

La Carretera de Luis Lazo está intransitable. En el barrio Cangue caye ron muchas casas de familia.

El tendido telefónico quedó destruído en el entronque de Herradura en C. del Sur, al caer una palma, sobre el mismo, durante la noche pasada.

No se tienen noticias del embarcadero dé la Coloma, pero se teme que allí haya ocurrido algo anormal ya que están todas las vías interrumpidas, y para poder llegar en máquina se precisarían varias horas por tener que ir quitando los árboles y palos de la carretera.

El Matadero Municipal sufrió averías de poca consideración.

Todo esto es en síntesis lo sucedido.

Caso de haber algo nuevo informaré telefónicamente FELIPE DIAZ. Corresponsal.

PERDIDAS LAS COSECHAS EN PASO REAL DE SAN DIEGO

PASO REAL DE SAN DIEGO, julio 3 DIARIO. Habana. Fuertes vientos huracanados batieron anoche, de diez a cuatro de la madrugada, esta localidad, sin que, afortunadamente haya que lamentar desgracias personales.

Las cosechas de maiz, arroz y otros frutos menores, se han perdido completamente, ignorándose la cuantía de las pérdidas en los campos. Aún llueve torrencialmente. LEO. Corresponsal.

En este grupo aparece Antonio Cruz, que milagrosamente salvó a sus diez hijos, que estaban a punto de perecer. Este padre, demostrando una serenidad espartana, puso a buen recaudo a sus hijitos debajo de una mesa, que respetó, incomprensiblemente, el ciclón.

Las autoridades pinareñas toman acuerdos para acudir en auxilio de los damnificados por el ciclón

El Secretario de Obras Públicas, que acudió a la reunión, dió quinientos pesos de su peculio para ayudar a los necesitados. A los campesinos se les darán ropas, alimentos y semillas cuales se les pagará diariamente.

PINAR DEL RIO, julio 3. DIARIO, Habana. Esta tarde a las cinco en el despacho del Gobernador Provincial se reunieron las autoridades todas de esta ciudad con el fin de tomar acuerdos sobre la manera más práctica de acudir en socorro de los damnificados por el ciclón.

El Secretario de la Administración Provincial Dr. José Pérez Arias, en nombre del Gobernador Provincial señor Oscar del Pino que se halla recorriendo los puntos afectados por el ciclón, expuso el objetivo de esta runión que no era otro que el de acordar de una manera rápida lo que más convenía para auxiliar a los damnificados por el ciclón, especialmente a los campesinos pobres que han perdido todas sus cosechas de maiz, arroz y frutos menores y sus casas viviendas.

A esta reunión asistió el Secretario de Obras Públicas Ingeniero señor Narciso Onetti, quien habiendo llegado ayer de Oriente, al enterarse lo ocurrido ayer en Pinar del Río por el ciclón, vino a conocer personalmente los estragos causados.

El señor Onetti, manifestó que él estaba allí porque quería conocer de cerca los desperfectos causados para proceder a habilitar nuevamente las carreteras obstruidas por el descuaje de los árboles caídos sobre la mismas a cuyo efecto ya había ordenado al Ingeniero Jefe de Obras Públicas de la provincia para que se habilitasen cuadrillas con el mayor número de obreros posibles a los

Agregó que queriendo sumarse al dolor que afectaba a esta provincia quería contribuir a socorrer a los damnificados donando de su peculio particular la suma de $500.00 que extendió en un cheque a nombre del señor Gobernador Provincial.

Se habló de interesar del señor Presidente de la República que ordene al Secretario de Hacienda la situación de fondos para pagar a los empleados del Estado dos mensualidades por lo menos.

Como quiera que los más perjudicados por el ciclón son los campesinos pobres se trata de hacer llegar a ellos los beneficios ayudándoles a levantar su bohíos y facilitarles ropas y semillas para volver a hacer las siembras perdidas.

Todas las autoridades han aplaudido el gesto tenido por el señor Onetti al que han tributado grandes elogios por su actuación en favor de Pinar del Río.

El señor Onetti, terminada la reunión salió acompañado del Jefe local de Sanidad de Pinar del Río, doctor Cabarrouy, hacia Viñales, haciendo el viaje a caballo, regresando a esta ciudad mañana por la tarde.

Uno de los damnificados por el ciclón que ayer azotó a esta ciudad fué nuestro estimado compañero el señor Isidro Pruneda, Corresponsal que fué de DIARIO DE LA MARINA y Director del periódico local «Heraldo Pinareño», quien ha visto destruido casi por completo su taller de imprenta en el que imprime su citado periódico.

Al saberse la noticia muchas personas de esta ciudad amigas del señor Pruneda se proponen ayudarle a fin de que vuelva a levantar su pequeño taller de imprenta.

Bien merecido lo tiene el estimado compañero por su constancia y laboriosidad

EL ESTADO TIENE QUE REINTEGRAR UNA SUMA COBRADA INDEBIDAMENTE

La Sala de lo Civil de esta Audiencia ha declarado con lugar la demanda contencioso administrativa seguida por la doctora señorita Aurora Castro, a nombre de la sociedad mercantil de esta capital Tolksdorff y Ulloa, a la que representó el procurador Luis Castro, contra la Administración General del Estado, sobre cobro indebido del impuesto de ventas a plazos hechas por dicha entidad durante el trimestre vencido en 30 de septiembre de 1928. El Tribunal referido, como lo pidiera la doctora Castro, revoca la resolución interpelada, que fué dictada por el jefe de la Sección de Rentas Interiores de la Secretaría de Hacienda, y condena al Estado a que reintegre a la demandante las cantidades exigidas y satisfechas por virtud de la liquidación adicional hecha, que declara el Tribunal mal practicada y percibida.

Aspecto que ofrecía el parque de Candelaria. Obsérvese a todo el arbolado en el suelo.

Algunos barcos han demorado sus entradas y salidas por el tiempo

Entre Key West y la Habana se reportó viento de 50 millas por hora, con grandes marejadas

El vapor «Carrillo» no entrará hasta la mañana de hoy. Viene de New Orleans. Ni en Guane ni en Los Palacios el ciclón causó daños. Una lancha se fué a pique en el muelle habanero o sea desde Cienfuegos, debía de llegar ayer tarde a las cuatro a la Habana, estaban en la zona de peligro, nos comuniacmos con el señor Eusebio Coterillo, director de la flota de la Compañía, quien se sirvió informarnos lo siguiente:

El vapor «Las Villas», que manda el capitán Rafael Clavijo y que tiene una tripulación de 22 hombres, salió de Cienfuegos y seguramente el capitán Clavijo, al notar la baja barométrica, y el estado general del tiempo, habrá demorado su cruce por la zona afectada por el huracán, lo que lo obligará a llegar con varias horas de retraso, quizás mañana.

Este barco, a las seis de la mañana de ayer, si siguió su navegación normal, debió hallarse a 25 millas al oeste del huracán.

En cuanto al vapor «Manzanillo», su capitán, Carlos Sotomayor, buscó un lugar de resguardo, en el Mariel, donde pasó el peligro.

El propio señor Coterillo en sus acuciosas investigaciones por obtener noticias de los barcos de la Compañía, conoció los siguientes detalles, que nos facilitó amablemente:

Ni en Guane ni en Los Palacios, el huracán hizo daños; al este de Pinar del Río el tiempo causó muchas lluvias y rachas fuertes.

El huracán pasó cerca de Isla de Pinos, sin afectarla; en Quiebra Hacha descargaron fuertes aguaceros y rachas violentas, causando inundaciones y pérdidas de los sembrados.

Las líneas telegráficas y telefónicas de la provincia están casi todas afectadas, bien por destrucción, bien por incomunicación, por lo cual se desconocen más amplios detalles del cruce del huracán.

LANCHA A PIQUE

En nuestro puerto las fuertes rachas de viento que se registraron durante la noche de ayer y madrugada de hoy no causaron otro daño que se conozca oficialmente, hasta ahora, que el hundimiento de la lancha «Eulalia», que se encontraba amarrada al muelle de la Policía del Puerto, por estar detenida.

PRECAUCIONES

Durante la noche anterior, las lanchas menores del puerto fueron llevadas a lugares de seguridad

Los barcos pesqueros, unos 12 viveros, que están fondeados frente al litoral de Casa Blanca, con vista de los informes del Observatorio Nacional, en el parte de las nueve de la noche de ayer, no fueron removidos de sus fondeaderos, si bien se reforzaron sus amarras.

ARRIBO AL MARIEL EL VAPOR «MANZANILLO»

MARIEL, julio 3.—DIARIO. Habana.—El vapor cubano «Manzanillo» que iba para el Cabo San Antonio, entró en este puerto, sin novedad. A pesar de las fuertes ráfagas y lluvias, este pueblo no sufrió las consecuencias del ciclón. Reinó gran alarma.—**Rodríguez**, corresponsal.

AFECTADA LA NAVEGACION SUREÑA

Tanto los vapores de travesía como los de la costa, que cruzan en ambas direcciones por las llamadas rutas del sur, están afectados por el cruce del huracán que en la mañana de ayer a las 6 era reportado por el vapor «Plátano», de la Flota Blanca, con vientos de 40 millas por hora, y a unas 30 millas al este de Cayo Jutías.

Con relación a la navegación de travesía diremos que el capitán del ferry boat «Joseph R. Parrot», que arribó en horas de la mañana, procedente de Key West, reportó vientos de hasta 50 millas por hora, y sus observaciones a las seis a. m. le hacían estimar que el huracán, que estaba produciendo fuerte marejada, seguiría las trayectorias que demarcó el Padre Viñes en sus gráficos, para los huracanes de la tercera década del mes de junio, y que ha seguido cronológicamente el que hoy nos ocupa.

El capitán del ferry, Mr. Phelan, estima que el huracán seguirá su dirección hacia las costas de la Florida, afectando seriamente a Tampa, y por tanto el viaje que ha de rendir el vapor «Florida» hoy martes está sujeto a las alternativas de ese meteoro. La baja barométrica advertida fué de 29° 88. Los vapores «Santa Elisa», de la Grace Line, que navega rumbo a la Habana desde Cristóbal, y «El Plátano», de la Flota Blanca, que cruza desde New York a Tela, el primero a los 23 grados 10 minutos de latitud, y a los 84 grados 10 minutos de longitud, y el segundo a los 22 grados 55 minutos de latitud, y 83 grados y 55 minutos de longitud, a las seis de la mañana de hoy reportaron el cruce del vórtice del huracán al este de Pinar del Río, a unas 30 millas de Cayo Jutías, consignando que la velocidad del viento era, a esa hora, de 40 millas, siendo el vapor «Plátano' el que más cerca del vórtice se hallaba y reporta baja barométrica de 29 grados 28.

EL CARRILLO

El vapor «Carrillo», de la Flota Blanca, que procedente de New Orleans debió de llegar en la mañana de ayer, no entrará hasta la madrugada o primeras horas de la mañana de hoy, porque su capitán ha demorado su marcha para evitar verse envuelto por el huracán y, por tanto, ha cambiado su derrota.

DOS BARCOS DE LA NAVIERA AFECTADOS

Conocedores de que dos vapores de la Empresa Naviera de Cuba, el «Manzanillo», que salió ayer tarde a las tres para Cienfuegos, y el «Las Villas», que en dirección contraria,

75 enfermos del Hospital Civil de Cienfuegos, remitidos a sus casas por falta de medicinas y alimentos

CIENFUEGOS, julio 3. DIARIO, Habana. — El doctor Alvaro Suero, Director del Hospital Civil, en vista del reajuste últimamente decretado por la Secretaría del Ramo, dió el alta, ordenándoles el regreso a sus domicilios, a setenta y cinco enfermos, en la imposibilidad de suministrarles medicinas y demás servicios.

Es pavoroso el problema que se le ha presentado al Hospital de Cienfuegos, por lo que precisa que las autoridades busquen medidas que permitan su resolución.

EN UN INCIDENTE SURGIDO EN AVILES RESULTAN UN HOMBRE MUERTO Y OTRO HERIDO

AVILES, junio .—Unos marineros de barcos de pesca iban cantando por las calles. Un guardia municipal les requirió para que cesasen en sus cánticos, originándose con este motivo un incidente. El agente se vió obligado a defenderse, resultando heridos Enrique Menéndez, por golpes de porra, y Angel López, por disparos hechos por el guardia. Recibió el tiro en la espalda y el proyectil le salió por el vientre. Ha fallecido en el hospital Se formó una manifestación para protestar del hecho y en señal de duelo ha cerrado el comercio, parando también los obreros de la industria y los cargadores del muelle. La flota pesquera no ha salido tampoco al mar.

A las cinco de la tarde se celebró el entierro, que fué seguido por gran cantidad de público y presidido por el alcalde. Se produjeron algunos incidentes y el gobernador, como medida de precaución ha enviado fuerzas de asalto.

UN NIÑO DE 8 AÑOS HACE VIDA DE VAGABUNDO

La señora Elisa Pérez Díaz, vecina de Gálvez 20, en el Reparto Columbia, denunció en la Jefatura de Policía de Almendares, que su menor hijo Manuel Villaverde Pérez, de 8 años, huyó del hogar el día primero del actual mes.

Ella ha tenido noticias de que el muchacho se encuentra vagando por las calles, en unión de otros menores, por lo que desea que se le interne en el Reformatorio de Guanajay.

El mentiroso de Balcázar ha sido indultado

El Presidente de México otorgó su gracia al indio que dijo haber visto a los aviadores

Manuel Balcázar

CIUDAD MEXICO, julio 3. AP. Manuel Balcázar, que conmovió al mundo la semana pasada con sus sensacionales declaraciones relativas a que había encontrado a los aviadores españoles Barberán y Collar, ha sido perdonado esta noche por el Presidente Rodríguez.

En cumplimiento de órdenes del Presidente, se ha sobreseído la causa contra Balcázar, concediéndosele inmediatamente la libertad.

Aunque la orden del Presidente se basa en que no existen pruebas de que Balcázar diera una información falsa a sabiendas de que no era cierta, se cree que ha actuado teniendo en cuenta la ignorancia y la edad del indio.

La orden del Presidente se trasladó al fiscal de Minatitlan, en cuya cárcel se hallaba Balcázar, quedando en seguida en libertad.

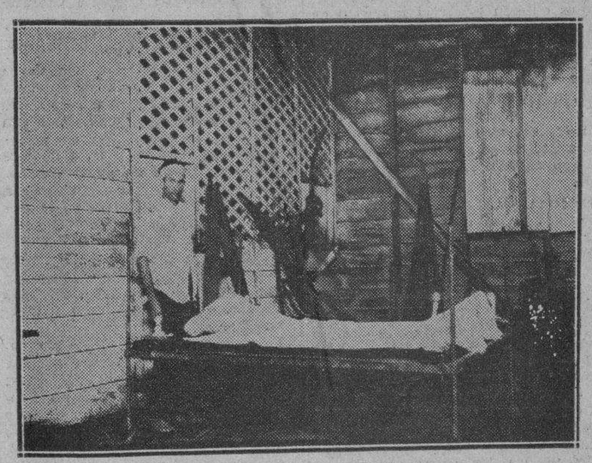

Cadáver de Julián García, muerto en un derrumbe, tendido en la cocina de la casa de Francisco Padrón, encargado de la finca «Aguacate». Junto al desventurado García aparece su hermano, gravemente lesionado por el ciclón.

Jerome está negociando el rescate de su padre

Convertido en efectivo parte de su capital

Los abogados se negaron ayer a hacer declaraciones. La policía ha fracasado en la búsqueda

CHICAGO, julio 3. AP. En una atmósfera de expectación varios emisarios misteriosos entraron y salieron esta noche de la habitación del hotel donde los abogados de «Jake» Factor están dirigiendo las negociaciones para efectuar su rescate.

A mediodía, cuando salió un mensajero con un sobre acultado circuló el rumor de que parte del dinero que tenía Factor invertido en bonos había sido convertido en efectivo para pagar su rescate.

Los abogados de Factor, sin embargo, se negaron a hacer declaraciones. Repetidas veces desmintieron los rumores de que se habían puesto al habla con los secuestradores.

«Estoy dispuesto a pagar los 75 mil pesos»—dijo Jerome Factor, hijo del secuestrado, pero poco después confesó que aún no había podido reunir esa cantidad.

La policía continúa por otra parte buscando activamente a los secuestradores. Hasta el momento han seguido varias pistas, pero todas han sido falsas. La búsqueda se está llevando a cabo simultáneamente en Chicago, New York, Des Plaines y otras ciudades, especialmente en el Estado de Illinois.

FALLECIERON REPENTINAMENTE DOS PERSONAS EN S. LUIS

SAN LUIS, julio 3, (Por telégrafo.)—Anoche falleció repentinamente la señora Nicolasa Rodríguez de Padrón, esposa del comandante Conrado Padrón, y esta mañana dejó de existir, también de una manera repentina, el señor Emidgio Cabrera Pérez, acaudalado cosechero y teniente.—MARMOL, Corresponsal.

Don Angel Ossorio y Gallardo niega que hubiese dado su voto en favor de la Ley de las Congregaciones Religiosas

(Correspondencia especial para el DIARIO DE LA MARINA)

MADRID, junio.—El señor Ossorio y Gallardo ha desmentido que hubiese votado la Ley de Congregaciones.

En cambio afirma que votó las enmiendas que presentaron los católicos.

Donde se colocó al lado del Gobierno, fué al votar la guillotina a fin de terminar con la obstrucción. Los diputados-añade-podemos opinar de cada ley con arreglo a nuestra conciencia. Pero empeñarse en paralizar el Parlamento, obstruyendo todas las leyes, nos llevaría a un período de anárquia y convulsión.

La Ley de Congregaciones me parece tan mala como el artículo 26 de la Constitución y como todo lo que disminuye las libertades individuales y colectivas.

Considérase esta política torpe, injusta inoportuna y peligrosa, pero no es cierto que atente contra la concien cia de los católicos.

La Ley no se opone a que los padres encarguen la enseñanza de sus hijos a un fraile. Lo que sucede es que no pueden enseñar veinte frailes reunidos en un convento, lo cual me parece absurdo.

Con ello el catolicismo se elevará al nivel de la desobedencia como sistema, lo que no es lícito sino frente a poderes tiránicos ilegítimos.

Entiende que los extravíos gubernamentales de los primeros tiempos parecen desterrados.

Pero esto no quiere decir que los católicos se crucen de brazos, pues tienen medios para competir con el Estado en una materia de enseñanza.

Pero no deben empeñarse en mantener Colegios las Ordenes Religiosas, disfrazándolos.

Hay que cumplir la Ley de buena fe, y todo ello debe hacerse sin politiqueo.

SE LLEVAN OBJETOS DEL CULTO DE LA CAPILLA Y LOS DIENTES DE ORO Y ROPAS DE LOS CADAVERES

SEVILLA, junio . —En la capilla del cementerio de Carmona se cometió un robo, llevándose los ladrones una escultura que representa al Niño Jesús, y varios cuadros antiguos, así como colgaduras y otros efectos del culto. También violentaron algunas sepulturas, llevándose las dentaduras de oro y las ropas de los cadáveres.

Ha sido detenido como presunto autor del robo el empleado del cementerio Juan Ramos Cañada.

DON JULIO CASARES PRESIDENTE DEL CONSEJO CONSULTIVO DE OPIO

GINEBRA, junio .—Para suceder al señor Bourgois en la Presidencia del Consejo Consultivo del Opio, ha sido elegido por unanimidad el delegado español en dicha comisión, don Julio Casares.

En el discurso pronunciado por el señor Casares en el acto de inauguración, el degado español ha afirmado que consideraba esta elección como el reconocimiento por parte del Consejo Consultivo del Opio, de los incesantes esfuerzos realizados por el Gobierno español, no sólo desde el punto de vista de la lucha contra los estupefacientes, sino de colaboración internacional en todos los aspectos.

El presidente subrayó como signo alentador el hecho que el Consejo Consultivo del Opio haya obtenido en veintiún meses treinta y una ratificaciones, rapidez no lograda hasta ahora por ninguna otra cuestión de humanidad.

EN SAN SEBASTIAN ANUNCIAN EL CIERRE DE UNA FABRICA, UN CINE Y UN TEATRO

SAN SEBASTIAN, junio .—Han anunciado su cierre el teatro del Principe y cine Petit Casino, por las pérdidas que vienen sufriendo sus empresas.

También anuncia el cierre para el día primero de mayo la fábrica de galletas Hernani.

Una comisión de obreros pidió al gobernador que realice gestiones para evitarlo.

También los delegados de los obreros vascos pidieron al gobernador que gestione la construcción del barco que hará la expedición al Amazonas.

UNA EXPOSICION DE CARTELES DE PROPAGANDA EN ASTURIAS

MADRID, junio .—La Unión de Dibujantes Españoles ha iniciado en la Sala de Exposiciones de «Heraldo», la Exposición de carteles pro Asturias. En el acto fueron leídas unas cuartillas inéditas del insigne Palacio Valdés. Recitó también un poema astur de Alfonso Camín, la gentil actriz y recitadora Blanquita Jiménez, cerrando el acto don Angel Vegue con una conferencia sobre el tema «El Arte del cartel en España».

Participan de esta manifestación de arte y propaganda los artistas más destacados de la Unión, y en ella habrá de ser discernida, por voluntad popular, la medalla de oro Pro Asturias.

Durante los días que permanecerá abierta al público esta Exposición, estrechamente relacionada con las bellezas turísticas y tesoros artísticos de Asturias, serán pronunciadas distintas conferencias por don José Francés, don Valentín Andrés, don Eduardo Torner y don Marcelino Suárez.

NUESTRO CORRESPONSAL EN LA CAPITAL PINAREÑA

Con sumo gusto hacemos constar la actividad desplegada por nuestro corresponsal en Pinar del Río, señor Felipe Díaz, que en todo momento nos tuvo al tanto del paso del ciclón por aquella ciudad. Afortunadamente su residencia no estuvo en peligro por los efectos del huracán, como se creyó en los primeros momentos.

M.E.C.D. 2016

VIBOREÑAS

LAS BERTHAS

Celebran hoy sus días las señoras y señoritas de tan bello y dulce nombre:

La joven y distinguida dama Bertha Dulzaide, amante y bella esposa del querido amigo Eliseo Guzmán, ex Presidente del «Loma Tennis Club», por cuya sociedad tanto laboró, y siempre han de recordarse las brillantes fiestas celebradas durante su presidencia.

La elegante, joven y bella dama Bertha Machín de Suárez, la más gentil presidenta de la Alianza Deportiva de la Asociación de Dependientes.

Las señoras Bertha Troncoso de Castro, Bertha Llanos de Ruiz, Bertha Cuervo de Diego, Bertha Hernández de Almirall, Bertha Rodríguez de Pernas, Bertha Gómez de Martínez Rico, Bertha Sandoval de los Ríos.

Es entre las damas mi última felicitación, para la distinguida y muy bella amiga Bertha Puig, a la que tanto y sincera admiración profeso desde muchos años, unido a sus familiares por antigua amistad, entre ellas su cariñosa tía María.

Las siguientes señoritas:

Preferentemente, con mi más merecida predilección, la gentilísima y bella amiga Bertha Torres, hija amantísima de mis buenos amigos la señora Eduvigis V. de Torres y el señor Domingo Torres.

Una amiguita tan admirada como Bertha Zinmmermann, la excelente pianista de la Orquesta Ensueño, en la que tanto se destaca, por su talento y gracia.

Bertha Morales, Bertha Rodríguez Alvarez, Bertha Núñez, Bertha Cantero, Bertha Argüelles, Bertha Estorche, Bertha Capestany, Bertha Randín, Bertha Maulini, Bertha Beltrán, Bertha Gómez Neira.

Bertica Colina, Bertha Merceau, Bertha Pla y López Briñas, Bertha Pulido y Morales, Bertha Roig, Bertica Sánchez y Gil, Bertha de los Ríos y Gutiérrez, Bertha Rodríguez, Bertha Méndez, Bertha Miró, Bertha Pérez, Bertha Pontigo, Bertha Rodríguez, Bertha Lebredo, Bertha López.

Y la linda figulina Bertica Pedrero, de tan bellos y dulces ojos.

La linda muñequita Bertha Cuevas y Alvarez, hija de mis estimados amigos los esposos Emma Alvarez y Jesús Cuevas.

A todas deseo felicidades.

SRTA. LAURA CUMAREJO SUHC

Esta distinguida y gentil señorita, prometida del estimado joven Victoriano A. de la Sota, alumno de la Facultad de Medicina, celebra hoy sus días.

Teniéndola muy presente, al saludarla, deseo poder consignar cuanto antes la fecha que con su afortunado prometido, tanto ambos anhelan.

Urbano del Castillo.

INVENTOS, INNOVACIONES —Y CURIOSIDADES—

(Science News Service)

Para evitar las continuas llamadas que inmotivadamente se hacen a larga distancia, se han construido unos dispositivos especiales para las discos telefónicos, que no afectan para nada al servicio local.

Existen unos fumigadores de aluminio que sólo necesitan sumergirse en un depósito de líquido insecticida para llenarse convenientemente.

Se han construido unos coladores de aluminio, para hacer puré, que se pueden adaptar perfectamente a unos calderos que forman juego con los mismos.

El Gobierno islandés sólo permite que importen tabaco aquellas personas que disfrutan de permisos especiales.

Con el objeto de indicar a los choferes de los automóviles los bordes de las curvas en los días nebulosos, se han construido en Inglaterra unos reflectores rojos de gran potencia.

En la ciudad de Trondhekm se ha abierto la primera fábrica noruega para la manufactura de juguetes.

Un habitante del estado de Washington ha diseñado unos zapatos con suelas de alambre, semejantes a los que se usan para la nieve, aun que de menor tamaño, para evitar que se hundan los obreros que trabajan sobre el fango.

Resuelto el problema de las solicitudes de licencias al Distrito

Los modelos doce, presentados, pasan a los jefes de las zonas de comprobación, para que informen acerca de los mismos. Está en estudio un reglamento para el funcionamiento de elevadores

El alcalde jefe del Distrito Central, señor José Izquierdo, efectuó ayer amplio cambio de impresiones con el jefe del Departamento de Impuestos, señor Alfonso Amenábar, y con el doctor José Ramón Cruells, secretario de la Administración, acerca del problema planteado con motivo de las solicitudes de licencias para apertura de establecimientos, demoradas por estarse estudiando si procede o no su despacho, de conformidad con las exigencias de la Ley de Impuestos.

Son unas 80 licencias para establecimientos distintos, cuyos solicitantes quieren pagar el impuesto de apertura de conformidad con las Tarifas de Libre Regulación anteriores, de $12.50, y no con las Tarifas en vigor desde el día primero de este mes, que la más baja es de $37.50. Se amparan, en que ellos presentaron los modelos 12 de la apertura, con anterioridad al comienzo del nuevo año económico actual, de 1933 a 1934.

Se teme por el alcalde que en estas solicitudes haya algunas presentadas por personas o entidades que han alquilado locales desocupados, para después negociar con las licencias pedidas para los mismos, sin tener esos solicitantes de ahora, el propósito de ejercer comercio alguno.

Como resultado de este cambio de impresiones, se acordó enviar a los jefes de cada una de las once zonas en que está dividida la población a los efectos de las comprobaciones de impuestos de todas clases, para que dentro de 48 horas se compruebe cada solicitud. En los casos en que se pruebe que los locales a que se refieren las solicitudes están preparados para la apertura del establecimiento correspondiente, se cobrará la licencia de acuerdo con la Tarifa anterior, o sea la de $12.50. Cuando el local esté desocupado, sin preparación adecuada, se dejará sin efecto el modelo doce presentado y el interesado deberá hacer nueva solicitud de licencia si lo desea, ya dentro de las obligaciones de las nuevas Tarifas de Libre Regulación.

EL USO DE LOS ELEVADORES

También ayer el alcalde despachó con el jefe del Departamento de Fomento, señor Evelio Govantes, conviniendo en enviar copias del Reglamento para la instalación y manipulación de elevadores eléctricos, a las entidades que reciben esos aparatos en la Habana, para que hagan las observaciones que estimen pertinentes. El alcalde, señor Izquierdo, desea a este respecto, evitar que los preceptos del citado Reglamento contengan privilegios a favor de cualquier compañía u otro requisito de difícil aplicación. Después de estas consultas, el alcalde enviará el Reglamento al Consejo Deliberativo, para su estudio y aprobación.

RECAUDACION DE LOS OMNIBUS

Por mediación del Departamento de Gobernación recibió ayer el jefe de Fomento la suma de $171.70, donativo de las empresas de ómnibus para los trabajos de rectificación en la numeración de las casas y en la rotulación de las calles habaneras. La suma anterior era de $1,184.88, siendo el total ahora de $1,356.58.

TRASMISIONES DE DOMINIO

Fueron ayer recibidas éstas en el Distrito Central:

El señor Francisco Fernández y Aguirre, vendió al señor Genaro Díaz y Fernández, las casas Salud 175, en $4,000, y Este entre Paz y Gómez, en $2,500.

GRACIAS

La administración del hospital de San Francisco de Paula dió ayer las gracias al alcalde por el envío de libras de carnes de res decomisadas en la campaña contra la matanza clandestina.

—La trece estación de policía da cuenta al alcalde de la remisión al Depósito Municipal del automóvil chapa 6003, del señor Oscar Martínez, porque conducía en el mismo carnes de res de matanza clandestina.

LA INSCRIPCION DE UN AUTOMOVIL

El Juzgado de Instrucción de la Sección Segunda de la Habana, en causa por defraudación a la Aduana que allí se instruye, pide datos con respecto a la inscripción del automóvil chapa número 9356, a nombre de Raul E. Diago o James Warner.

—El propio Juzgado desea saber si el señor Fernando García de la Paz es chofer con título.

ERARIO DEL DISTRITO

Recaudación del día 1o. Ejercicio corriente: $205.26. Ampliación del Ejercicio anterior: $806.85. Resultas $3,199.19. Para el Gobierno Provincial: $277.72.

Existencia en Caja. Ejercicio corriente $180.62. Ampliación del Pre supuesto pasado $436.34. Resultas: $3,683.80. Para el Gobierno Provincial: $6,567.52. Del Presupuesto Extraordinario: $432.94. Depósitos: $92,879.38. Total: $103,180.60.

Cobros. Por la inscripción de dos vehículos: $10.00. Cuotas ocasionales: $205.26. Espectáculos públicos: $268.78 Multa: $200.

COBROS EN EL MERCADO UNICO

El señor José Méndez García, inspector Jefe en el Mercado Unico, ha elevado informe al Alcalde Jefe del Distrito Central, dándole cuenta de que la recaudación obtenida para el Gobierno Local en dicho Centro de Abasto y Consumo por el cobro diario de arbitrio sobre casillas y mesillas, durante el período final del ejercicio de 1932 a 1933, pues tal sistema de cobro se puso en vigor como consecuencia de decretos dictados por el Alcalde el 28 de junio y 24 de diciembre del 32. Por casillas y mesillas se cobraron $11.037.36; y por baratillo de quincalla $574.77. Total $11,612.13.

UNA DENUNCIA

Ayer han denunciado al Alcalde los presidentes de las academias de bailes Centro Habanero y Nuevo Antillano, que en la Bahía de la Habana, atracado al Muelle de Luz, existe una embarcación convertida en cabaret o academia de baile, que no tributa al Gobierno Local, ni por baile público ni por patente de alcoholes de la cantina de bebida que tiene. Esta denuncia se ha pasado al departamento de impuestos.

CLAUSURA SIN EFECTO

La Jefatura de la Policía Nacional ha dado cuenta al Alcalde de haberse cumplido la orden suya relativa a suspender la clausura dictada contra la carnicería situada en 10 de octubre 352.

LIBROS PARA UNA BIBLIOTECA

La Sociedad de Escogedores de Tabacos de la Habana, participa al Alcalde que está organizando la biblioteca social, y le pide la donación de algunos libros para la misma.

Las autoridades sanitarias previenen contra una nueva plaga

*Las autoridades sanitarias previenen contra el peligro de las ratas. **Las ratas propagan peligrosas enfermedades.**

*La manera más segura de matar las ratas, ratones y cucarachas, es usando la **Pasta Eléctrica Stearns.** Las ratas la comen y corren en busca de agua y de aire y mueren afuera. En cada paquete se dan instrucciones en 15 idomas. Usada con éxito durante 55 años. Resultados garantizados o se devuelve el dinero.

***Dos tamaños: 60 y 450 gramos —en cajas y tubos. Pídala en las tiendas.**

HURTO DE UNA CARTERA

René Poey Perdomo, vecino de Neptuno 101, dió cuenta en la Policía Judicial, que en su domicilio se presentó un individuo blanco, para él desconocido, interrogando a su sirviente Julio Valdés, por un tal García, y como le respondiera en sentido negativo, el expresado sujeto se marchó, notando más tarde la falta de una cartera que apreció en 50 pesos, suponiendo que el desconocido se apoderara de ella en un descuido.

SUSCRIBASE Y ANUNCIESE EN EL «DIARIO DE LA MARINA»

MATANCERAS

LAS BERTAS

Hoy de días.

Sea mi primer saludo para un dama que en el gran matancero goza de tan alto prestigio, como Esther Berta Casas, la esposa del Ingeniero Francisco Ducassi y Mendieta, ex Jefe de Obras Públicas del Distrito, y uno de los profesionales que más conquistadas tiene su buena fama de proyectista y adquitecto.

En la señorial mansión de la calle de Byrne, donde reside con sus padres los esposos Ducassi-Casas, se verá hoy Esther Berta, halagadísima por sus amistades de la sociedad de Matanzas.

Cariñosísimo es también mi saludo para la Presidenta del Tennis, Berta Beracierto de Amezaga, que como su hija la gentilísima María Berta, serán objeto hoy de inequívocas pruebas de afecto y simpatías.

La hermosa Quinta de Luis Amezaga, en la Calzada de General Betancourt, será hoy cita de cuantas irán a saludar a las Bertas de aquella casa.

Berta Morales de Marzol, perteneciente al grupo de damas jóvenes que más brillan en nuestros salones.

Berta Silva de Cuní, y Berta Pina de Cárdenas, que reside hoy en la Habana y a la que felicito con el viejo afecto que me une a los suyos.

María Berta Pons, tan simpática y tan culta, Berta Díaz Carbot, Berta Trelles, Berta Cruz Peralta, Berta Llopiz, Berta Lamar y Berta González Carballo, la hija de mis queridos amigos Baldomero González Irigoyen y Gloria Carballo.

Berta Michelena y Ponde de León, a la que felicito deseándole todo género de venturas.

Tan linda como buena, es Bertica la perla de ese quartier versallesco, en que reside desde que naciera.

Bertica Casas y Prendes, mi encantadora vecinita, que se verá hoy muy halagada.

Bertica Cárdenas y Pina, una jeune fille, que comienza a frecuentar los salones habaneros.

Y María Berta Estrada y Michelena sobrina del cronista.

Berta Macías Dans, figura arrogante, de aristocrático porte, de prestancia y esplendorosa belleza.

Berta Febles.

Y Berta Lovio y Bruzón, la blonda Petit, a la que irán hoy a felicitar sus numerosas amigas.

Tengan todas un feliz día.

POSPUESTA

La Clausura de una Exposición.

El mal tiempo reinante hizo que se aplazara para el viernes, la clausura de la Exposición Valderrama.

Estaba anunciada para el domingo, pero el temporal de aguas que nos azota hizo desistir a la Directiva de celebrar en noche tan poco propicia acto tan solemne.

Hablará Vitier el viernes y habrá también números de canto que estarán a cargo de Nenita Casas y Yoya Herques.

Algo más de interés grandísimo.

Expondrá Valderrama esa noche, como es costumbre siempre en estas Exposiciones, el día de su cierre, un nuevo cuadro que es algo de mérito inmenso para los cubanos.

Se trata del boceto que hiciera el artista para un cuadro mural que en su día figurará en el Capitolio.

Es el momento, aquel momento histórico de las doce del día del 20 de mayo de 1902, en que al ser arriada del Morro la bandera española izábase momentos después la que simbolizaba nuestra independencia y nuestra libertad.

UNA MISA

En la Catedral.

Se celebró ayer lunes, en sufragio del alma de Sarah Cardoso de Fernández, que falleció en este mismo día del pasado mes de junio, víctima de cruel e implacable dolencia.

Con el viudo de la pobre Sara Eloy Fernández, asistieron al acto piadoso, sus hermanas y numerosas amistades de la familia Cardoso Rodríguez. Tenga dios en su seno a aquella noble y santa mujer a la que son tantos en la tierra hoy a llorar.

LA SRA. DE GRONLIER

Beba Avendaño.

Va mejorando aunque muy lentamente, de la fractura de una vértebra que sufriera en días pasados, la bella y elegante esposa del Senador por esta Provincia.

En su residencia de Calzada y 6 en el Vedado se ve constantemente visitada a todas horas la ex gobernadora matancera.

Más de quince días ha permanecido inmóvil en el lecho la señora Avedaño, levantándose ya a ratos y en franca y feliz convalecencia.

Cuantos a celebrar esa mejoría de la señora del Senador Gronlier.

NUEVA DIRECTIVA

Del Club de Oficiales.

En recientes comicios celebrados en la sociedad de los Oficiales del Cuarto Regimiento fué electo por unanimidad Presidente para un nuevo período el Comandante Luis Valdemar Schweyer, designándose para secundarlo como Director al capitán José A. Torrens y Tesorero al Capitán León González Vélez, el hijo de aquel ilustre Director que tuvo el Instituto Pinareño que se llamó Leandro González Alcorta

Para Secretario se nombró al Teniente Juan G. Vélez y Vocales Capitanes Candido Alfonso, Juan González, Joaquín Silverio y los Tenientes Nilo Girado, José V. García Angulo, Pastor Rodríguez y Mario García Vélez.

Nuestra enhorabuena a los Directores del Club de Oficiales.

DESDE NEW YORK

Nuevas de un amigo.

Del querido Director de Social, el genial caricaturista Conrado W. Massaguer, que reside desde hace años con su esposa Elena Menocal y sus encantadores hijos en la ciudad de los Rascacielos.

No tardaremos en verlo por aquí cuando normalizadas las cosas, gocemos de la paz y la tranquilidad que ya tan cercana parece estar.

Golpe rudo, cruel y muy doloroso ha sido para los esposos Massaguer-Menocal el fallecimiento de su amigo el doctor Aróstegui, testigo que fué de sus esponsales y Embajador ante la señora Viuda de Menocal cuando formalizara sus relaciones en aquel entonces irreductible bachelor con mi gentil paisana la encantadora Elena.

MI PESAME

A Juan Daniel Byrne.

Un nuevo dolor, un otro golpe, un infortunio más, contrito el alma del joven abogado matancero en quien parece cebarse implacablemente el destino en estos momentos.

Perdió a su madre no hace dos meses aún.

Mas luego, bien conocen todos el caso insólito de su elección, mejor dicho de su proclamación y pierde ahora también al padre amantísimo, en quien influyó no poco las injusticias de que fué víctima su primogénito.

Con Juan Daniel lloran sus hermanos, la desaparición, de quien fué para ellos a más de padre recto, justiciero, íntegro y bueno, al amigo y consejero que los guiaba en la vida por trazado recto y de honradez a toda prueba.

Me compenetro con la aflicción de esos amigos.

UNA FIESTA EL DOMINGO

Chez Alfonso.

El asalto que organizaran Pino Bretos y María Elena Alfonso, para la noche del domingo en el Tennis, no pudo celebrarse en el Club a causa de la inclemencia del tiempo, pero se dieron cita todos los invitados a esa simpática fiesta en Villa Mariana, residencia actual de los esposos Alfonso-Baeza, y se bailó allí hasta altas horas de la noche.

Un grupo selecto de la juventud de la Playa y parejas simpáticas que vinieran desde Matanzas, gozaron de la amabilidad de Nena Baeza y Cándido Alfonso, que secundados por María Elena, acogieron durante esa noche bochornosa del domingo a cuantos estaban invitados para el asalto del Tennis.

Una relación de nombres, faltando como falté a ese baile, por bien ajenas razones a mi voluntad, me haría caer en omisiones de las que rehuyo siempre.

Concrétome, pues, a levantar acta de ese delicioso baile, organizado por Pino y María Elena y a felicitarlos por el buen rato que proporcionaron a sus amistades.

LA FAMILIA DE ARAÑA

En nuevo home.

Para los altos de la casa Byrne y Heredia, propiedad de la familia Pérez, se han trasladado los esposos Araña-Gavilán, con sus hijos Armando, Nica y Julián.

Los puros aires de aquella proximidad al mar, hiciéronlos abandonar la casa de la calle de Tello Lamar, donde residieran desde hacia muchos años.

A las muchas amistades de don Francisco Araña y su esposa, así como a las de sus hijos, ponemos en autos de su cambio de domicilio.

Felicidades en el nuevo home.

EL DR. BAQUEDANO

Ya en Francia.

Desde Pau, donde veranea su señora madre, doña Luisa Audevalle, me llegan noticias del simpático viajero del «Reina del Pacífico» que goza en estos momentos de la más deliciosa temporada.

Gerente como su hermano Esteban y como Augusto Lavall de la importante firma comercial de esta plaza, el doctor Francisco Baquedano pasará en Francia todo el verano regresando después probablemente en compañía de su familia que es casi seguro que vuelva a residir a Cuba.

Por expreso encargo de Paquito, como familiarmente lo conocen todos en el Liceo, tengan estas líneas una despedida, para aquellos de los que personalmente no pudo hacerlo antes de embarcar.

UNA FIESTA EL DOMINGO

En Bella Vista.

El edén de Hershey, la finca que en belleza y en poesía, como en situación, tiene seguramente rivales pocas en Cuba, albergará el próximo día nueve de julio a un numeroso grupo de amigos de Humberto González Horta, para un garden party, que se inicia con un almuerzo y finalizará a las ocho con una comida.

Premio que todos los años ofrecen sus padres al aprovechado estudiante de la Florida Military Academy, que terminó ya allí este año sus estudios y se propone comenzar otros superiores el año escolar próximo.

Unas quince parejas figurarán en el party al que han sido invitados también algunos matrimonios.

Gran día el que nos espera en Bella Vista el domingo próximo.

UNA BODA EL 10

De alta distinción.

Señalada está para esa fecha la de una encantadora señorita que reside fuera de Matanzas y que viene aquí expresamente para celebrar su matrimonio.

Es el galán un joven de indiscutible mérito, muy altamente apreciado en todos los círculos sociales yumurinos.

Es la fiancée hija de un rico hacendado de la provincia, y su hermana que reside en la Playa, es una de las más bellas damas de aquel quartier.

Despejaré esta incógnita, quizás mañana mismo, para dar detalles del ceremonial con nombres de padrinos y testigos.

VIAJEROS

Numerosos los del capítulo.

En primer término las hermanas de Marina Puig, que vinieran ayer a Matanzas para asistir a las fiestas esplendidísimas organizadas por el cronista de «El Imparcial», como epílogo el brillante certamen de ese periódico.

Con Aida, la lindísima Aida, a la que no ha muchos días saludé en estas «Matanceras» publicando su retrato, con motivo de su cumpleaños, vinieron sus hermanos.

También daré mi bienvenida a Eulogito González, que se hospeda en la residencia de los Horta y pasará aquí varias semanas.

Y diré que desde el primero abandonaron su casa de la calle de Milanés, para instalarse en la finca donde pasarán el verano, en las inmediaciones de Matanzas, los esposos Fico Castañer y Angelita Díaz.

Con ellos van de veraneo sus hijos July y Mayito.

UNA BODA EN JULIO

Enlace de simpatías.

Para los días de la segunda quincena del presente mes está señalada la ceremonia nupcial de la encantadora señorita María de los Dolores Tapanes, con el caballeroso joven Hipólito Casas, ambos vecinos de la simpática barriada de Versalles.

Ofrezco para próxima nota, el día fijo del enlace, así como detalles de la boda muy interesantes.

Los nombres de padrinos y testigos además.

LA ULTIMA NOTA

Para decir que desde ayer lunes he trasladado la agencia del DIARIO DE LA MARINA en ésta y mi particular residencia para la casa número 141 de la misma Calzada de General Betancourt.

Casa que ya viví en otra época y a la que vuelvo encantado.

Al mismo teléfono 770 que es el de siempre, pueden dirigirse los suscriptores para cuanto se relacione con mi agencia y la crónica.

Manolo JARQUIN.

CRUCIGRAMAS

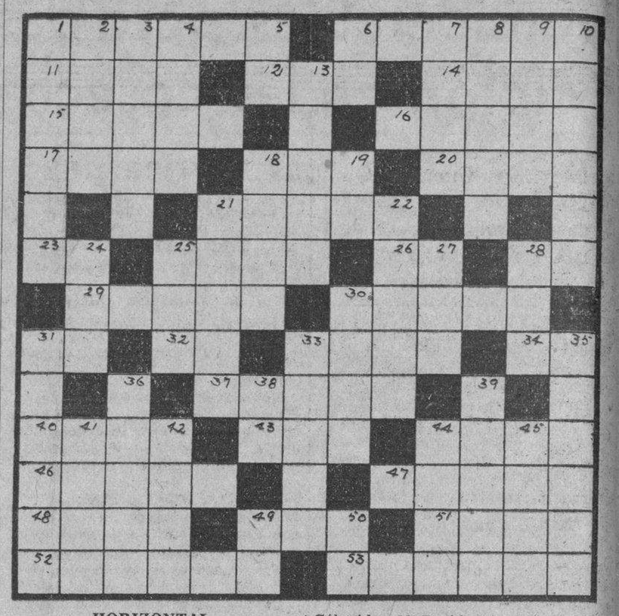

HORIZONTAL

1 Volcán de los Andes colombianos; 6 Nombre de varón; 11 Ciudad de Rusia; 12 Adverbio de modo; 14 Arrecife coralino que circunda una laguna interior; 15 Fundador de la secta de los maniqueos; 16 Ciudad de Italia; 17 Río de Italia; 18 Nombre de mujer; 20 Hijo de Lot, hermano de Moab; 21 Negocio, tráfico; 23 Interjección; 25 Vasta meseta de Asia, que se extiende entre el Indo, el Tigris, el mar Caspio y el golfo pérsico; 26 Letra del alfabeto griego; 28 Sociedad Anónima; 29 Hijo de Esón, rey de Yolcos. Condujo a los argonautas a la conquista del vellocino de oro, en Cólquide; 30 Residencia de un soberano; 31 Nota; 32 Obras Públicas; 33 Carta; 34 Ofrece, entrega; 37 Piedra preciosa; 40 Cubierta ; 43 Epoca; 44 Distrito de Venezuela; 46 Madera preciosa; 47 Terreno donde ha de fabricarse; 48 Ciudad de los Estados Unidos, Nevada; 49 Detrás; 51 Jefe árabe; 52 Venado muy grande de México; 53 pez.

VERTICAL

1 Fruto comestible; 2 Ciudad marítima de Argelia; 3 Fundador del comunismo ruso en 1917; 4 Enfermedad; 5 Río de Francia; 6 Quinientos uno; 7 Utensilio de pesca; 8 Monte fortificado en Mesenia; 9 Dios de los vientos; 10 Especie de col; 13 parte central del Africa; 18 Valle de los pirineos españoles; 19 Antiguo Testamento; 21 Conjunto de soldados; 22 Sandalia de cuero que se usa en muchos países de Sur América; 24 Condimento; 25 Antigua ciudad de Asia Menor. (Cilicia); 27 pecado capital; 28 Ganas de beber; 30 Coraza; 31 Utensilio de tocador; 33 Célebre pintor florentino; 35 Ato; 36 Marca de pasta de dientes; 38 Letra; 39 Palmera; 41 Hijo de Adán; 42 Fruta; 44 Hijo de Lot; 45 Riel de camino de hierro; 49 post Scriptum; 50 Sociedad Secreta.

La solución mañana.

SOLUCION AL CRUCIGRAMA ANTERIOR

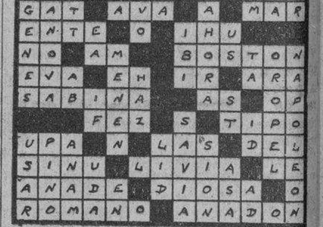

Ungüento Cadum

Para el Eczema

Los que han sufrido de esta terrible enfermedad y se han estado rascando por años, consiguen el sueño y el descanso poco después de haber aplicado el Ungüento Cadum. Ha probado ser un gran alivio para millares de personas que durante años han estado sufriendo de eczema, acne (barros), granos, furúnculos, úlceras, erupciones, urticarias, ronchas, almorranas, comezón, sarna, heridas, arañazos, cortaduras, lastimaduras, lesperos, postemillas, escaldaduras, tarpullido, quemaduras, costra, marruliaduras etc.

HURTO DE UN AUTOMOVIL

Vicente Oro Vázquez, chófer y vecino de Aramburo y Enrique Villuendas, denunció a la policía que de la puerta de su domicilio le habían hurtado el auto de su propiedad 33404, sin que tenga sospechas en persona alguna.

AL PASAR LOS 40
NO DEJE DECAER SUS FUERZAS

Como resultado del generoso gasto de energías en años mejores, al llegar a la edad madura se siente mayor desgaste de vitalidad . . . ¡Pero aún es posible hallarle gusto al vivir! Ayúdese con la Emulsión de Scott, para sostener su vitalidad, ganar más vigor y resistencia. Es a la vez alimento y medicina, no un mero estimulante. Tómela usted desde hoy, para revitalizarse.

Rechace toda imitación. Acepte sólo la

EMULSION DE SCOTT

Exija siempre esta marca

RICA EN VITAMINAS

¿POR QUE la fuerza motriz de una planta de servicio público ES PREFERIBLE?

ARGUMENTO No. 1 LEA EL PROXIMO

FLEXIBILIDAD

Las bruscas e intensas alternativas que durante los últimos años ha experimentado en todos sus sectores la producción industrial, ha puesto de manifiesto una de las más atractivas e importantes ventajas de la energía eléctrica suministrada por una moderna planta de servicio público.

Nuestro servicio de Fuerza Motriz Industrial ha respondido con la Flexibilidad que le es característica a los máximums y mínimums de producción, ahorrando inversiones y preocupaciones a nuestra numerosa y previsora clientela industrial.

Cía. Cubana de Electricidad
A las Ordenes del Público

M.E.C.D. 2016

INFORMACION TELEGRAFICA
DEL INTERIOR DE LA ISLA

(Por nuestros corresponsales)

Habana

Accidente a un ómnibus

CATALINA DE GUINES, julio 3. DIARIO, Habana.—A las diez de la mañana de hoy, en el lugar conocido por «Moralitos», en la ruta central, y a efectos de un patinazo, se fué contra la cuneta el ómnibus 71 de la empresa «Habana-Oriente», que conducía a Matanzas, como excursionistas a los alumnos del colegio salesiano de Guanabacoa. En el accidente resultaron lesionados leves lo sestudiantes Euclides Muñoz, Orlando Duarte, Gonzalo Fernández, Paulino Chapur y Heriberto Llerena, que fueron curados de primera intención en esta localidad por el doctor Mesa, médico municipal.—MORIN, Corresponsal.

Puestos de acuerdo un soldado dió muerte a una joven mujer y se suicida

MARIANAO, julio 3.—DIARIO. Habana.—Minutos después de las tres de la tarde fueron encontrados los cadáveres de una joven mujer y un soldado, en una habitación alta del tostadero de café «El Modelo», situado en la calle de Santa Petronila esquina a Avenida de Columbia. Los referidos cadáveres estaban ya en estado de descomposición. La mujer se nombra Avelina González, natural de Remates, en Guane, de 18 años de edad, de raza blanca, rubia y de ojos azules, y el soldado nómbrase Felipe Mitjans Rodríguez, de la raza negra, soldado del Ejército Nacional, de 29 años de edad, natural de San Juan y Martínez, asistente que era del capitán Eduardo García Torra Pita y residente en el Campamento de Columbia.

Declaró el capitán que ayer domingo no acudió a su ocupación el soldado Mitjans; pero no le extrañó, porque todos los domingos él—el capitán—se los dejaba francos; pero ayer no fué a recoger la autorización que él acostumbraba a darle y que al faltar también hoy, eso sí le causó gran extrañeza.

Agregó el capitán Torra Pita que hoy por la tarde el soldado nombrado Pablo Martínez, que también tiene una habitación en los altos del referido tostadero, le llamó por teléfono, inquiriendo si sabía del alistado Mitjans; que le repuso que no sabía una palabra y que desde hacía dos días estaba ausente. Entonces el propio soldado Martínez, le dijo que él creía que algo ocurriese en el cuarto del que resultó muerto. Le mandó a abrir la puerta y, el informante, temeroso o presintiendo algo grave, le dijo al capitán que mejor que acudiese el declarante en persona, cosa que hizo en seguida, tomando una máquina. Cuando llegó al lugar, hizo que Martínez, trepándose en una ventana, mirase al interior para saber qué ocurría, diciéndole que una mujer estaba muerta sobre la cama y el asistente Mitjans, en cuclillas sobre la propia cama y en ésta un revólver de reglamento. El capitán dió cuenta a las autoridades civiles en seguida.

En el lugar de los hechos se constituyó el juez de Instrucción doctor Luis M. Cowley, su secretario Pedro César, el médico doctor Cuadreny y el sargento de la policía Virgilio Calderón, iniciando las primeras diligencias del caso.

El soldado Mitjans dejó una carta dirigida al capitán Torra Pita, diciéndole que sus haberes se los entregasen a su amiga Amelia, avecindada en Valdés Carrero 551, Pogolotti, lugar donde quería, además, tendiesen su cadáver.

Reconocidos ambos cadáveres por el doctor Quadreny, el de la joven presentaba una herida producida a boca tocante por proyectil de arma de fuego, en la región frontal, con pérdida de la masa encefálica y sin orificio de salida, y el soldado, una herida de igual naturaleza, en la región temporal derecha, con orificio de salida por la región temporal izquierda.

Se ha dispuesto la práctica de la diligencia de autopsia de ambos cadáveres para mañana. El cadáver de la joven Avelina fué remitido al depósito municipal, por no haberlo reclamado familiar alguno.

Según pudimos saber, Avelina, hace aproximadamente un mes, fué seducida por un hermano de Mitjans, quien parece pidió ciertas explicaciones a éste, originando ello la determinación de ambos de privarse de la vida.

Ha sido designado el teniente del Ejército Rafael Gómez como investigador en esta causa.

Choque, averías y lesiones

Al mediodía de hoy chocaron en Quinta Avenida y calle 30, en Miramar, el auto propiedad del hacendado Jorge Cowley Suárez del Villar, de la Habana, de 30 años de edad y vecino de la Avenida Estrada, en el Country Club, quien guiaba su propia máquina 3228, y por la calle 30 desembocaba un camión sin número que manejaba Pedro Aybar Roselló, de España, de 36 años de edad y vecino de 8 y calzada de Columbia. Este último fué asistido en el centro de socorro por el doctor López Sánchez, de lesiones leves.

La máquina y el camión sufrieron averías; ambos choferes sostuvieron que el hecho ha sido enteramente casual y quedaron en libertad.

Desaparecen de sus domicilios

Elisa Pérez Díaz, vecina de Gálvez 20, reparto Kohly, denunció que desde hace dos días falta su menor hijo Manuel Villaverde, de 18 años de edad, de su residencia, temiendo le haya ocurrido alguna desgracia.

Esperanza Hernández Valdés, de Jesús María 10, barrio de Redención, denunció que desde hace dos días ha desaparecido su hermano Francisco, natural de la Habana, de 27 años de edad, y como no acostumbra a ausentarse de esa manera del domicilio, cree pueda haberle ocurrido alguna desgracia.—Martínez, corresponsal.

Matanzas

Se espera una favorable resolución al problema del alumbrado en Matanzas

MATANZAS, julio 3. DIARIO. Habana.—El Alcalde Municipal, señor Ricardo Campanería, nos informa que, venciéndose hoy el plazo concedido por la Compañía Cubana de Electricidad para suprimir el flúido a las dependencias municipales como el Mercado, Matadero, Jefatura de Policía, etc., con exclusión del Hospital de Emergencias, de no resolverse el problema planteado por el Consistorio, se trasladó a la capital, celebrando una entrevista con el señor Castañeda, alto jefe de la Compañía, a quien manifestó haber pagado cuatro mensualidades de las atrasadas en el tiempo que lleva de Alcalde, por lo que el señor Castañeda, comprendiendo que no es culpa de la actual Administración el estado de ese problema, accedió a complacerle, no cortando el flúido hasta celebrar próximamente una nueva entrevista, en la que espera quede resuelto el restablecimiento del alumbrado.

El plan del Alcalde es entregar mensualmente a la Compañía de Electricidad 300 pesos a cuenta de la deuda anterior, además de pagar con puntualidad el servicio mensual correspondiente.

El señor Campanería se muestra optimista y sumamente agradecido a los altos jefes de la citada Compañía. Cúmplese hoy un año que Matanzas está sumida en las tinieblas. LOVIO, Corresponsal.

Casa destruída por un incendio

MATANZAS, julio 3. DIARIO. Habana.—En la finca La Ignacia, del término de Amarillas, fué destruída por incendio la casa habitada por Cándido Martínez y familia, de la propiedad de Demetrio Hernández, investigándose el hecho.

Traslado de presos

Por el Alcalde de la cárcel de esta ciudad, fueron entregados a fuerzas del Ejército, para su traslado al presidio, los penados Cayetano Santana Luján, condenado en causa por hurto, del Juzgado de Matanzas, a pena de 4 años, 2 meses y un día y Marcelino Otero Rivas, condenado en causa por robo, a tres años, seis meses y veintiún días.

Procesado con exclusión de fianza

Acaba de ser procesado con exclusión de fianza, Belarmino Arias, quien, como informamos oportunamente, había sido detenido por tenerse sospechas de que fuera autor o cómplice del asesinato del joven Ramón Delgado Gil, que apareció ahorcado al final de la playa de Bellamar, cerca del castillo de Peñas Altas. El propio Juzgado ha dispuesto la libertad de la esposa del occiso, señora Adela María González, que también había sido detenida. Se vienen practicando activas diligencias para el esclarecimiento del hecho. LOVIO, Corresponsal.

UN DEPENDIENTE DE CAFE HA RECIBIDO QUEMADURAS

Oscar Pereira López, de 20 años, dependiente del café situado en Prado 103, fué asistido en el primer centro de socorros, de graves quemaduras diseminadas por el cuello, cara y ambas manos, que dijo se causó en dicho establecimiento, al incendiarse una botella de alcohol cuando echaba un poco de ese líquido en una lata.

Santa Clara

Robo y disparos

CABAIGUAN, julio 3.—DIARIO, Habana.—En la finca «Ojo de Agua» de este término, donde reside Modesto Murres González, se presentaron anoche dos sujetos desconocidos apropiándose de doce pesos en plata y varios artículos. Cuando se disponían a marcharse, fueron sorprendidos por el perjudicado.

Los malhechores, a fin de proteger su huída, hicieron un disparo, sin que alcanzaran al denunciante. Por este hecho se encuentran detenidos Agustín Domínguez Espinosa, alias «El Chino» y Ramón García Fernández, cuya voz ha sido reconocida por el perjudicado.—CHIRINO, Corresponsal.

Acusados de actividades comunistas

CIENFUEGOS, junio 3. Procedentes del juzgado de Rodas, ingresaron en el vivac de esta ciudad acusados de actividades comunistas, Ramón E. Vergara, Darío González y Mario Martínez, los que quedaron a disposición del juez de instrucción.

El periódico «La Correspondencia»

El colega local «La Correspondencia» que dirige el culto periodista Florentino R. Veliz, que se venía editando desde hace años, al mediodía, se tira, desde ayer, a las siete de la noche, lo que se efectuará inclusive los domingos. Deseámosle los mayores éxitos.—**Obdulio A. García,** Corresponsal.

Camagüey

Muerto un asiático por un ómnibus

CAMAGUEY, julio 3.—En horas de la tarde de hoy un ómnibus de la compañía La Orquídea, arrolló, causándole la muerte, a un asiático desconocido que se había bajado de otro ómnibus y se disponía a atravesar la carretera.

El auto que venía detrás, con el fin de evitar un choque, se lanzó a la cuneta, salvándose milagrosamente todos sus ocupantes.

Aunque se estima que el hecho ocurrió por imprudencia de la víctima, el chófer del ómnibus a que hemos aludido, nombrado Luis Can, quedó detenido.

Causan sensación las declaraciones de Carlos Miguel de Céspedes

Han causado profunda sensación en los círculos políticos de esta localidad, las declaraciones del doctor Carlos Miguel de Céspedés.

Lechuga, Corresponsal.

Oriente

Un suicidio

MAYARI, julio 3.—DIARIO, Habana.—Con propósitos suicidas, Anfermira Guerra ingirió tinta rápida, siendo trasladada al Hospital de Preston, donde falleció—GARCIA, Corresponsal.

PARA LA CONSTRUCCION DE UNA IGLESIA EN JIQUI

Las señoras Laudelina R. de Robles y Victoria A. de Abreu, Presidenta y Secretaria, respectivamente, de la Asociación de Damas Católicas, de Jiquí, nos participan la creación de un Comité Pro-Iglesia, que se propone llevar a vías de hecho rápidamente, la erección de una modesta iglesia en aquella localidad.

Al efecto, dicho Comité se propone celebrar una verbena en fecha próxima, para la recaudación de fondos, agradeciendo la mayor cooperación al piadoso fin.

UN HOMBRE ENVENENADO CON VARIOS ALIMENTOS

En el cuarto centro de socorro fué asistido anoche por el doctor López, Carlos Manuel Quesada Sánchez, natural de Cienfuegos, de 42 años de edad, vecino de Jesús Rabí 2, de graves síntomas de intoxicación.

Al sargento I. Herrera, de la décimatercera estación, declaró Quesada que ayer comió arroz con leche y después tomó un ponche de sidra y laguer, sintiéndose a los pocos momentos indispuesto.

ARROLLADO POR UN AUTO

En el Hospital Calixto García, ingresó para ser asistido de graves lesiones diseminadas por el cuerpo, Ramón Pérez Beltrán, natural de España, de 24 años de edad y vecino de San Antonio número 5, en Puentes Grandes, que declaró le había ocasionado al arrollarlo un automóvil cuyo número ignoraba, al bajarse del camión que había estacionado en la esquina de Cerro y San Pablo.

Jabon
Sulfuroso de Glenn
Limpia la piel de barros, ronchas y demás afecciones. Contiene
33⅓ de Azuire Puro
limpia, blanquea y hermosea la piel. En un baño tibio al acostarse asegura un sueño descansado. Limpia la piel—Líbrese de las imitaciones—obtenga el genuino.
En todas las Droguerías
Tintura Hill para el Cabello y la Barba
Negra o Castaño 50¢
The Century National Chemical Co.
Successors to
The Charles N. Crittenton Co.
66 Warren Street, New York City

†

E. P. D.

EL DOCTOR

FRANCISCO GUTIERREZ CRUZ

HA FALLECIDO

Y dispuesto su entierro para las 4 y 30 de la tarde del día de hoy, los que suscriben, su viuda, hijo, hermana, hermanos políticos, sobrinos y demás familiares y amigos, ruegan a las personas de su amistad se sirvan acompañar su cadáver desde la finca «Villa Niní», entre San Francisco de Paula y Cotorro, kilómetro 15, hasta el Cementerio de Colón, favor que agradecerán eternamente.

La Habana, julio 4 de 1933.

María Luisa Fernández Viuda de Gutiérrez; Francisco Gutiérrez y Fernández; Concepción Gutiérrez Viuda de Cañizo; Segundo y Josefina Fernández y Cruz; Josefina López del Castillo Viuda de Gutiérrez; Digna Expósito Viuda de Gutiérrez; Carmen Olavarrieta de Fernández; Cristóbal Mérida; Concepción, José Ramón, Elena, Alicia y Carlos Manuel Gutiérrez y López; Fidel y Rafael Gutiérrez y Expósito; María, Mercedes y Miguel Angel Mérida y Fernández; Consuelo, Segundo, Josefina, Hortensia, Mercedes, María, Tomás y Caridad Fernández y Olavarrieta; Oscar Sigarroa; Abel Cañizo Gómez; Senén Gómez y Cañizo; Manuel Gómez; Francisco y José Melero; Manuel Hierro; José López Escourido; Pedro Fojo; Fermín Ordóñez; Mario Recio; Gonzalo Arellano; José Romaguera; José Argote; Manuel de Jesús Rodríguez; Benito y Ramón del Campo; Mario Sánchez Alfonso; José Toll; Gumersindo Atalay.

Crónica Habanera

EN SU SANTO

Saludamos en sus días a una dama joven y bella de la sociedad habanera: Berta Juarrero, esposa del teniente del Ejército Nacional Ricardo Adam Silva.

La señora de Adam Silva pasará su día muy congratulada por sus numerosas amistades.

SANTOS DE HOY:

BERTA, LAUREANO Y MILAGROS

En las festividades de hoy están de días un grupo de damas y caballeros a quienes enviamos nuestro saludo.

En primer término las Bertas:

Berta Machado, gentil y distinguida esposa del conocido ingeniero Rafael Jorge Sánchez, e hija del presidente de la República.

Una joven dama: Berta Schweyer, la bella señora de nuestro querido compañero Tony Carrillo, colaborador de la sección de Sports del DIARIO DE LA MARINA y administrador del Hipódromo.

Berta Pantín, joven y gentil esposa del señor Emilio Soto, arquitecto distinguido y cónsul de Estonia.

La señora de Soto no recibirá, con motivo del reciente duelo de la familia de Bosque, a quien la unen grandes lazos de amistad y afecto.

La distinguida dama Berta Erdman de Juarrero y su hija Berta, que contrajo matrimonio hace poco con el teniente del Ejército Ricardo Adan Silva.

Berta Palacio de Vega, Berta Arocena de Martínez Márquez, Berta Milián de Perkins, Berta Pina de Cárdenas.

Berta Radelat de Oliva.

Berta Fernández Cuervo, esposa del señor Constante Diego.

Berta Ponce, la gentil señora del doctor Jesús María Barraqué, Jr.

Berta Gutiérrez de Llano, Berta Domínguez Roldán de Lecuona, Berta Blay de Oliva, Berta Zubizarreta de Moré, Berta Plá de Morán.

Berta Vega Flores, bella esposa del joven Roberto Fernández Hermo y Romeu.

Berta Rodríguez Lendián de Fuentes, Berta Carballo de Washington, Berta Iduate de la Torre, Berta Marty de Menéndez Serpa, Berta Casas de Ducassi.

Berta de Armas de González, Berta Dulzaides de Guzmán, Berta Collado de Mora, Berta Sánchez de Izquierdo.

Pucha Morales, esposa del señor Tatin Menéndez Carballo.

Señoritas:

Berta Morell y Albizuri.

Berta Villalón, Berta Angulo.

Berta Cadenas, Berta Simpson.

Berta de Torres, Berta Maresma, Berta Palicio.

Berta de Cárdenas.

Berta Echegaray y Carreras.

Berta Martí, Berta Plá y López Briñas, Berta Orbón, Berta Medina, Berta Cabello, Berta Gaulet, Berta Pulido, Berta Bolívar, Berta Caballero.

Berta Gottardi.

Berta Mujicas, Berta López Portas, Berta Forment, Berta Villa, Berta Bermúdez Ayala, Berta del Cerro, Berta Zaldívar, Berta García Barillas, Berta Armand y Berta Fontanills, linda hija del inolvidable maestro de la Crónica, Enrique Fontanills, y de nuestra estimada compañera María Radelat de Fontanills.

Berta Hoyos.

Las Lauras:

Laura Bertini, distinguida y gentil esposa del doctor Carlos Manuel de Céspedes, ex secretario de Estado.

Una bella señora: Laura Sánchez, esposa del doctor Antonio Latour. Laura Tarafa, gentil esposa del señor Manuel Gómez Valle.

Laura Cowley de Remírez.

Laura Ramírez de Vidal, Laura del Portal de López, Laura Verdugo de Fuentes, Laura Rigal de Castellanos.

Laura Cabrera Saavedra de Alvarez y su hija Beba.

Laura Plá, esposa del señor Manuel Vendrell, quien nos encarga hagamos saber a sus amistades que no podrá recibr a causa de su reciente duelo.

Laura Rayneri de Alonso, distinguida profesora de piano y activa tesorera de la sociedad Pro Arte Musical.

Laura L. de Beliar y su hija Laura.

Señoritas:

Laura Angulo y Cossío, bella joven de nuestra sociedad.

Laura de Solo y Meave.

Laura Betancourt y Agüero, Laura Castañer, Laura Besosa.

También están de días las siguientes señoras:

Medarica Alonso, Milagros Morejón viuda de Byron, Milagros Gutiérrez de Jurado, Milagros Otero de Puente.

Y las señoritas:

Nena Maribona Solá, Milagros Queipo y Milagros Condom.

Felicitamos a los conocidos caballeros: Laureano López y su hijo, nuestro querido amigo Laureno López Granja.

Laureano Roca, Laureano Rodríguez Castells y Laureano Carrasco.

Al joven letrado Laureano Fuentes Duany, quien pasa en estos momentos por el dolor de haber perdido a su hermano.

Laureano García, Laureano López del Busto, Laureano Domínguez, Laureano Fernández y su hijo Laureano.

Y al joven Archibald Durland y Nieto, ausente en los Estados Unidos.

LA BODA DE ESTA NOCHE

Para las nueve y media de la noche, en la iglesia de San Juan de Letrán, está señalada la boda de Nenita Abril y Olivera, bella y distinguida señorita de la sociedad habanera, con el joven doctor Willy Baró y Milián.

Oficiará en la ceremonia el Rvmo. e Iltmo. Obispo de Matanzas, Monseñor Severiano Sainz.

La iglesia será decorada por los renombrados floristas de la Casa Trías, quienes también tendrán a su cargo la confección del ramo nupcial, ambas bellísimas obras.

JULIA SEDANO DE CAMPOS

Ha embarcado rumbo a los Estados Unidos la distinguida señora Julia Sedano, esposa del doctor Miguel Angel Campos y dama que cuenta con grandes simpatías en la sociedad habanera.

Se dirige a Chicago donde visitará la exposición, para trasladarse más tarde a Battle Creek. Allí se someterá a un tratamiento médico.

NOTA DE DUELO

Hoy por la mañana se verificará el sepelio de la respetable señora Josefa González, esposa del señor Guillermo Stincer Montiel y madre del distinguido cirujano doctor Elpidio Stincer.

Su fallecimiento, ocurrido en la mañana de ayer, ha causado profunda pena entre sus amistades y familiares.

Partirá el cortejo fúnebre desde la casa Cuba número 31 residencia de la infortunada dama.

Reciban nuestro pésame su viuda, hijos y demás familiares.

EL BRIDGE-TE DE HOY

En el «roof garden» del hotel «Plaza» tendrá efecto, de tres de la tarde a ocho de la noche, el bridgeté que todos los martes organiza el Subcomité de Propaganda de las Damas Isabelinas.

Sus productos se dedican a una obra generosa: ayudar a la gran campaña que sostiene dicha institución contra la tuberculosis.

El bridge-té de hoy promete resultar uno de los más animados de la temporada, pues hay reservadas más de veinticinco mesas.

Los concurrentes serán obsequiados con un «buffet».

BODA PROXIMA

El próximo viernes contraerán matrimonio, en la parroquia de San Francisco de Paula, la gentil señorita Hortensia Freixas y el joven Manuel Muñiz Angulo.

Dicha ceremonia se celebrará a las nueve y media de la noche, en la más absoluta intimidad.

(Continúa en la página SIETE)

Café
SA....TIS....FA....CE
por su gusto, su aroma y la invariable calidad, el CAFE de
LA FLOR DE TIBES S.A
REINA 37 • TELEFONOS A-3820 / M-7623

TRAJES DE BAÑO
para
señoras, hombres y niños

"Jantzen", en todos los nuevos estilos y colores, a los precios establecidos para esta marca.

Otras marcas, de calidades inmejorables, en tejidos que no ceden, colores indesteñibles y estilos de máxima exposición a los rayos solares.

desde $4.00

fin de Siglo

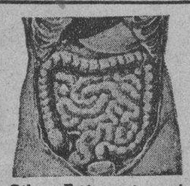

Cólon y Estómago topográficamente normales.

Cólon y Estómago Descendidos

ELEVATOR: Para curar los trastornos que causan las ptósis viscerales. Diseñamos un cojín para cada caso, porque el Cólon adopta más de 5 formas de descenso.

ESTAMOS PREPARADOS PARA PRESTARLE EL MEJOR SERVICIO

Cólon transverso y Estómago descendidos.

RIÑONES FLOTANTES corregidos con ELEVATOR

VIENTRES PÉNDULOS resueltos con ELEVATOR

FAJAS DE MATERNIDAD — CORSETS ORTOPEDICOS — FAJAS PARA OPERADOS

ESPALDERAS - MULETAS - MEDIAS DE GOMA

MERCEDES dirige la Sección de Señoras — VENDEMOS MAS BARATO QUE NADIE — MERCEDES esta preparada científicamente

F. CARRASCO, Graduado en las Facultades de Madrid y Habana. Especializado en Ortopedia

NEPTUNO 138, entre Lealtad y Escobar, a tres cuadras de Belascoain. - HABANA. TELEFONO M-7519

El Dr. Leopoldo del Calvo establece su estudio de especialista en Hacienda

Después de una larga experiencia administrativa adquirida en el desempeño de distintos altos cargos en la Secretaría de Hacienda, el doctor Leopoldo del Calvo y Ariza establece su Estudio de Abogado como especialista en cuestiones de Hacienda.

La competencia del Dr. Leopoldo del Calvo en la materia a que va a dedicarse es bien conocida.

Es autor de la obra «La Vía de Apremio Fiscal», que fué brillantemente prologada por el actual Sub-Secretario de Hacienda, Dr. Rodríguez Altunaga, de un «Proyecto de Reforma al Impuesto de Derechos Reales», que mereció cálidos elogios del Profesor Seligman en su «Estudio sobre la Reforma Tributaria en Cuba». Además y próximo a publicarse, de una recopilación de Leyes, Reglamentos, Decretos, Circulares y Resoluciones dictadas por la Secretaría de Hacienda y en relación con la llamada Ley de Emergencia Económica así como un folleto sobre «Cuestiones prácticas de Aduanas».

Auguramos al Dr. Calvo muchos éxitos en el ejercicio profesional de su especialidad, materia árida y poco conocida, ya que viene a llenar una verdadera necesidad para los contribuyentes del fisco, a cuyo servicio pone su actividad y competencia.

DR. LEOPOLDO DEL CALVO
ABOGADO

Ex-Letrado de la Sección de Consultoría y de la del Uno y Medio por Ciento. Ex-Jefe del Negociado de Derechos Reales de la Dirección de Rentas Terrestres de la Secretaría de Hacienda.

ESPECIALIDAD: ASUNTOS DE HACIENDA Y CONTENCIOSO ADMINISTRATIVOS.

Obrapía No. 22. Teléfonos: M-6665, M-6669.

39 plazas en la Dirección del Trabajo

Fueron nombrados ayer los que las desempeñarán, algunos con cargo a semillas y abono

La plantilla del personal con que cuenta desde el día primero de julio, la Dirección del Trabajo, de nueva creación, de la Secretaría de Agricultura, ha quedado confeccionada definitivamente, habiendo firmado los nombramientos el Secretario interino General Delgado, desde luego, de acuerdo con lo propuesto por el doctor Molinet, oído el parecer del señor Aurelio García Guerra, Director.

La nómina de la Dirección del Trabajo, donde figuran empleados cobrando con cargo a los fondos para la adquisición de semillas, ha quedado en la forma siguiente:

Oficina del Director: Director, Aurelio García Guerra. Delegado de Inmigración y Colonización de la República en Europa y en América Miguel Espinosa Hernández. Oficial de Administración de 5a. Clase, Juan León Vargas: Oficial Clase 2a. Ofelia Alvariño Alvariño. Oficial clase 1a Carmelina García Garcéa y Auxiliar clase 3a. Avelino Hernández Ruiz.

Negociado del Trabajo: Jefe de Administración de 3a. Clase Alfredo León Vargas. Oficial clase 5a. María Collado Romero. Oficial clase 4a. José Faget Hernández. Oficial clase 2a. José Sabio Ainzuan. Oficial clase 2a. Aurelio Núñez. Auxiliar clase 4a. Coralia Cebrián Navarro. Auxiliar clase 1a. Ramón Torres Sosa. Auxiliar clase 3a. René Rodríguez González.

Negociado de Inmigración: Jefe de Administración de 5a clase, Luis Hernández Vilemar. Oficial clase 2a. Oscar Hernández López. Oficial clase 1a. Pedro Hoyos Sardiñas. Oficial clase 1a. Nemesio de la Haya Valdés. Auxiliar clase 1a. Asunción Barreto García. Auxiliar clase 2a. Palmira Martínez Hernández.

Oficina de Correspondencia a la Internacional del Trabajo. Jefe de Administración de 5a. clase Gustavo de Aranguren. Oficial clase 5a. Victor Martín Martinón. Oficial clase 4a. María Teresa Fernández. Auxiliar clase 1a. Emilio García Montalvo. Auxiliar de clase 1a. Angela L. González Betancourt.

Oficina de Asuntos Generales, Estadísticas y Publicaciones: Jefe de Administración de 3a. clase, José Manuel Afont Rivero. Oficial clase 1a. Agustín López Romero. Auxiliar clase 2a. Carlos Benítez Vila.

Negociado de Estadísticas, publicaciones e informaciones: Jefe de Administración de 5a. clase. Pedro Prender Aguiar. Oficial clase 5a. Raúl de la Torre. Oficial clase 3a. Pedro Bauza Rivas. Oficial clase 2a. Agustín Alfaya: Auxiliar clase 1a. Florentino Criollo del Campo. Auxiliar clase 1a. Juan González Díaz. Auxiliar clase 1a. Luis A. Rodríguez Rodríguez.

Finalmente han sido nombrados también por el Secretario de Agricultura como Oficiales clase primera, con cargo al crédito para la adquisición de semilla y abono, la señorita Josefina Rodríguez Sánchez y José Abad Rodríguez, y con cargo al fondo especial de Montes y Minas, con la categoría de Oficial Primero, el señor Pablo Suárez Domínguez.

EL PRESUPUESTO GENERAL

Según se nos ha informado, el presupuesto general de la Secretaría de Agricultura, Comercio y Trabajo, para el año fiscal de 1933-34 asciende a la cantidad de $763.768.58.

si sus encías fuesen atacadas por la PIORREA

ESA sonrisa natural y de felicidad, tan admirada *ahora*—puede desaparecer en varios años *si Ud. descuida sus dientes.* La piorrea que es la terrible enfermedad de las encías, es *la pena del descuido.*

Al principio sus encías sangrarán al cepillarse los dientes. Después se volverán blandas, esponjosas y dolorosas, perdiendo el color rosado natural. Los dientes se aflojan y finalmente se *caerán* por completo, o tendrán que ser *extraídos.*

Mantenga su sonrisa, así como la salud y felicidad, protegiendo sus dientes y encías *ahora que son sanos y firmes.* Use el único dentífrico científicamente concebido para evitar esta enfermedad. El Forhan's para las Encías, es *más* que una pasta corriente de dientes; pues limpia y blanquea sus dientes, mantiene sus encías firmes y saludables y *evita* la piorrea, *si* se usa regularmente.

Empiece hoy mismo a cepillarse los dientes con Forhan's para las Encías por las mañanas y por las noches y mantendrá su sonrisa por muchos años, garantizándole también una buena salud.

No se juegue con la piorrea; 4 de cada 5 personas mayores de 40 años, y millares de jóvenes, son sus víctimas.

• • •

Forhan's para las Encías, elaborada según la fórmula del Dr. R. J. Forhan, especialista en enfermedades de la boca, contiene el Astringente Forhan, descubierto por el Dr. Forhan y usado por casi todos los dentistas del mundo en el tratamiento de la piorrea.

Forhan's
PARA LAS ENCIAS

MAS QUE UNA PASTA DE DIENTES—EVITA LA PIORREA

M.E.C.D. 2016

ESCENARIO Y PANTALLA

«ENCANTO»: «BUENAS NOCHES, VIENA»

La acción de esta película transcurre en la Viena de la anteguerra.

Pero ni el dato cronológico ni el emplazamiento geográfico tienen mucho que ver con la «situación real» de la Viene «sui generis» que se nos ofrece. Como hay Kiotos de abanico y Venecias de tarjeta postal, hay Vienas de opereta y tal es es caso de esta película.

Naturalmente los hombres visten de uniforme. Todos juntos forman un magnífico ejército de bebedores y noctámbulos. La disciplina es para ellos un mito. Los oficiales superiores, vejetes ridículos, no tienen más remedio que rendirse ante el empuje de la juventud galonada. Este es, acaso, uno de los aspectos en que la opereta sigue siendo de nuestro tiempo. Se trata evidentemente de una especie teatral irrespetuosa con todas las formas de la autoridad. En toda opereta que se precie salen mal parados los generales, los ministros, los padres y los maridos. La juventud, en cambio, pese a todas sus locuras, triunfa decisivamente, llegando al ensañamiento en su victoria. De aquí que de una de las obras de Bernard Shaw (cuyo teatro es escuela de irrespetuosidad) se haya hecho una de las operetas más famosas y entretenidas. Aludimos a «El soldado de chocolate», cuyo libro está calcado en la comedia de Shaw «Arms and the man».

Hay también en «Buenas Noches, Viena» el consabido «romance» de amor entre seres de distinta condición social. El es un linajudo oficial del Ejército. Ella una humilde y bella florista. La guerra cambia el panorama. Ella, que tenía una voz agradable, se convierte en «estrella» del teatro. El, en cambio, necesita emplearse en una tienda de zapatos. Pero es justamente el pedestre oficio el que los vuelve a poner en contacto, propiciando una unión de amor a despecho de las diferencias sociales. (En las operetas esta democracia del corazón es casi tan indispensable como el vals).

El «film» tiene todas las pintorescas irresponsabilidades del género. Se ha querido enmarcar al «chansonier» inglés Jack Buchman, conocido por su actuación en «Montecarlo», en un ambiente que le es favorable. Para los que gustan de esta clase de trabajo escénico, su labor es satisfactoria.

Hay finalmente música liviana y bonitas caras de mujer.

Francisco ICHASO.

NOTAS

«FAUSTO»: ESTRENO DE «MELODIA DE ARRABAL»

Algo muy bello, muy sentimental, y sugestivo ha lanzado Paramount, con esta joya lírica que se titula «Melodía del Arrabal»; en la que como en ninguna otra película de ambiente argentino, late el alma porteña desde los aristocráticos salones de la fastuosa Avenida Alvear, hasta los cafés cantantes donde el «malevo» tiene su trono.

«Melodía del Arrabal» es una película extraordinaria; no sólo porque abarca todos los sectores de la vida cosmopolita y brillante de Buenos Aires; llamada con justicia el París de América, sino también porque nunca se han reunido tan inspiradas canciones como las que esmaltan «Melodía del Arrabal», que tiene motivo para ser considerada más sugestiva que «Luces de Buenos Aires» y más interesante que «Orquídeas negras».

Para filmar «Melodía de arrabal» unió Paramount las 2 figuras más destacadas del arte lírico que hoy tiene la pantalla: Imperio Argentina y Carlos Gardel y con ellos un grupo escogido de artistas.

«Melodía de arrabal» se exhibe en todos los turnos desde las 3.30, con un noticiero y un cartón. Además, a petición de la Asociación de Farmacéuticos, se exhibe la revista del festival que celebraron recientemente en la «Cotorra». Precios 30 centavos antes de las cuatro y 40 centavos después. Niños 20 centavos.

El sábado, estreno del drama más humano y profundo que se ha llevado a la pantalla: «Amarga Victoria» con Lionel Barrymore.

ESTRENO DE «SEGUROS EN EL INFIERNO» EN EL CAMPOAMOR

¡Carne y sangre... crimen y pasión... una lasca de la vida que presenta corazones ardientes, espíritus en llamas y lágrimas candentes... Tal es el drama tan humano y sentido «Seguros en el infierno» que la Warner Bros estrena hoy en este teatro, con la interpretación de los conocidos artistas Dorothy Mackail, Víctor Varconi y Donald Cook. Un tema que es siempre nuevo e interesante: el de la pecadora que se redime por un grande amor, es lo que sirve de argumento a este drama sentido en que Dorothy Mackail tiene el mejor papel de su carrera artística.

El viernes estreno de la gran producción Columbia »Los secretos del mar» por un conjunto de artistas distinguidos como Fay Wray y Ralph Bellamy. Las escenas que ocurren en el fondo del mar han sido tomadas todas por el procedimiento tecnicolor y están bellísimas. Raros peces de variados colores, piedras preciosas y conchas a granel esmaltan el fondo del mar que se reproduce en estas escenas con un colorido maravilloso. En esta película se ve la espectacular lucha entre un pulpo gigantesco y el protagonista de esta cinta Ralph Bellamy.

EXITO DE «LA CASTAÑUELA» EN EL «NACIONAL»

Parece que el tiempo va a darnos la razón, en cuanto afirmamos que «La Castañuela», esta zarzuela de Emilio González del Castillo y José Múñoz Román, con música de Alonso y Acevedo que ahora cubre el cartel del Nacional, iba a tener arraigo en el público.

Decimos esto por que, no obstante los deseos de la empresa de renovar el cartel el público que es quien paga, reclama que en los programas permanezca «La Castañuela», la españolísima zarzuela.

En «La Castañuela» no se sabe si admirar el libro o la música porque el primero, es valioso y atractivo y la segunda, de un ambiente encantador y comunicativo que el auditorio asimila con facilidad.

«La Castañuela» vuelve esta misma noche a la escena del «Nacional» para que se luzcan Felisa Herrero, Carmen Maiquez, Aguilar, Delfín Pulido, Caballero y Vallejo.

Regirán los precios de siempre, a base de 60 centavos la luneta.

Mañana, gran acontecimiento artístico, la reaparición de Panchito Naya, el tenor de timbre de oro, que se presentará encarnando el role de Jorge en «Marina», la siempre joven zarzuela del maestro Arrieta, compartiendo el reparto con Felisa Herrero y el barítono Aguilar.

«LA TELA» CON FERNANDO SOLER EN EL «PRINCIPAL»

No puede negarse que «La tela» es una de las obras que en género cómico «astrakanesco» ha alcanzado mayor popularidad y ha valido mayores éxitos a ese Don Pedro Múñoz Seca, cuya gracia y dominio de la técnica teatral no tiene comparación.

Todos los actores cómicos cuentan «La Tela» como uno de sus triunfos más legítimos porque al fin obra agradecida permite q. el actor luzca de veras; pero es el caso que no obstante haberse puesto en la Habana innumerables veces por los mejores artistas. «La Tela» que presenta Soler no se parece a ninguna otra. Es algo suyo, algo en lo que el gran actor mexicano pone a prueba ductibilidad, gracia y talento.

Fernando Soler en el Lino de «La Tela» lleva a cabo una de sus más completas creaciones.

«La Tela», de Don Pedro Muñoz Seca, es la obra escogida por Fernando Soler para reanudar esta noche sus relaciones con el público del Principal de la Comedia.

Fernando Soler se propone mover a diario el cartel, no obstante la seguridad que él tiene en el triunfo de la obra de esta noche, promete para mañana la reposición de Los celos me están matando, en la que Arniches Paso y Estremera, se pusieron en competencia para ver cual se prodigaba más en chistes y en situaciones cómicas.

Para esta temporada rigen los precios ya acostumbrados de cincuenta centavos la luneta y 40 centavos y 30 las butacas.

REPOSICION DE «LA SEÑORITA RIMMEL» EN EL «MARTI»

Para esta noche anuncia el «Martí» la reposición de «La Señorita Rimmel», original de Agustín Rodríguez, con música del maestro Rodrigo Prats, que ha tiempo no figura en los carteles del simpático teatro de la calle de Dragones.

En «La Señorita Rimmel» que cubrirá la segunda sección a las diez y 30 toma parte lo mejor del elenco.

A las 8:15 se repite «Los nuevos ricos», la última producción de Julito Díaz, también con música del maestro Prats, que ha constituído un franco acierto para la empresa y artistas del Martí.

Continuan rigiendo precios a base de 30 centavos la luneta para cada tanda.

Para el viernes está anunciado el estreno de la zarzuela en un acto, original de Francisco Meluzá Otero y música del maestro Rodrigo Prats El nuevo hacendado, que según noticias causará sensación.

Meluza Otero ha dado ya buenas pruebas de que es un libretista para quien el teatro no tiene secretos y puede afirmarse que esta producción que nos servirá el viernes, constituirá un éxito magnífico.

Se ensaya con actividad Abecedario, de palpitante actualidad y, en la que Carlitos Robreño ha puesto a contribución talento y gracia.

EL HOMENAJE DEL VIERNES EN EL «PAYRET»

Todo hace suponer que la función del viernes en Payret, culmine en el más franco éxito artístico y social, en lo primero porque el programa no puede ser más atractivo, y lo segundo, porque tratándose de una artista de las simpatías de Luisa María Morales, no puede dudarse de que la Habana entera se de cita para el rojo coliseo.

«Rosalima», la bellísima opereta de Paso y Merino, con música del maestro Lecuona y que ha tiempo falta de nuestros escenarios por la sencilla razón de que para su reparto exige artistas de primer orden, iniciará el programa el viernes.

Este re-estreno, que así puede llamarse, el de «Rosalima», constituye una de las mayores atracciones de la velada del viernes.

La otra parte se cubre con «María la O», de Sánchez Galarraga, y Ernesto Lecuona confiada su interpretación a excelentes artistas y destacándose, como número realmente singular el de «El Cabildo» que será cantado por María Ruiz, Rita Agostini, Mercedes Menéndez, Raquel Domínguez, María del Carmen, Josefina Alvarez, Esther Borja, Rafael Padrón y Paulino Rosette.

La orquesta, integrada por 25 profesores, será dirigida por el maestro Isidro Laguna.

Ya están a la venta las localidades en la contaduría del Payret, rigiendo precios a base de 60 centavos la luneta; 50 centavos la butaca y 20 la tertulia y 15 el paraíso.

«BUENAS NOCHES, VIENA», EN EL «ENCANTO»

Hoy se repite el gran estreno de ayer titulado «Buenas Noches Viena» la magnífica producción musical de los Artistas Unidos, en que Jack Buchanan hace renacer en las almas de las mujeres todas las ilusiones que inspira un uniforme de capitán de lanceros, cuando lo viste un arrogante caballero como él.

¡Jardines de Viena! Corazones que saltan al unísono, piececitos que danzan... sonrisas que esmaltan de gloriosas notas el ambiente... y canciones melodiosas con ritmo de valts... ¡Tal es esta opereta frívola y deliciosa «Buenas noches Viena».

El jueves, otro gran estreno de la Columbia Pictures, titulado «Atrapándolos como pueden» una comedia en que la risa es incesante porque estos dos ingenuos exploradores llevaron toda clase de armas de defensa contra las fieras, pero ignoraban que el mayor peligro habrían de correrlo por causa de las persecuciones de ¡tanta mujer apasionada! Robert Woolsey y Bert Wheeler, son los simpáticos actores de esta cinta que tanto recordará el público de la Habana. «Atrapándolos como pueden», es la primera comedia aprobada por la Censura «para mayores».

HOY CAMPOAMOR
WARNER BROS presenta a la bellísima actriz Dorothy MACKAILL en
SEGUROS EN EL INFIERNO con VICTOR VARCONI y DONALD COOK
VIERNES = LA PELICULA mas ESPECTACULAR
Tomada en el fondo del mar, con escenas en colores naturales. Bello romance..
LOS SECRETOS DEL MAR
por la escultural estrella Fay Wray con Ralph Bellamy
Una Super-Producción-COLUMBIA-

Suscripción en favor de las familias de los aviadores desaparecidos

Los Gobiernos de Cuba y España la inician con tres mil pesos cada uno. Todas las sociedades españolas y cubanas prestarán su cooperación a esta noble iniciativa, enviando su óbolo

Con motivo de la desaparición de los inmortales aviadores españoles, capitán Barberán y teniente Collar, ayer se celebró otra importante reunión en el palacio de la Embajada de la República Española, en el Vedado.

Atentamente invitados por Su Excelencia el señor Luciano López Ferrer, concurrieron el presidente del Comité de Sociedades Españolas, señor Alfredo Cañal, también presidente del Casino Español; el secretario, señor Fernández Viñas; el señor Francisco Celaya, presidente del Centro Montañés; el señor don Domingo Méndez, presidente del Centro Asturiano con el secretario señor Manuel Calvo; el señor Juan Castro, presidente de la Beneficencia Valenciana; el señor Joaristi, presidente del Centro Vasco; el expresidente del Centro Asturiano, señor Martínez, por la Beneficencia Valenciana; el señor Pérez Cabo, presidente del Centro Gallego; señor Manuel Ruiz, por la Beneficencia Andaluza; el señor Miguel Roldán, por el Centro Andaluz; el señor Luciano Carregal, presidente del Círculo Republicano; señor Nicolás, por la Beneficencia Burgalesa; el señor Vicente Castelló, por el Centro Valenciano y el señor Marino Blanco Belmonte, presidente del Centro Castellano.

Se deliberó muy ampliamente sobre los acuerdos esbozados en la primera sesión, celebrada el día 27 de junio, para enaltecer y honrar a los dos gloriosos aviadores, caídos fatalmente en la desaparición, y después de un largo y cordial debate, se acordó iniciar en el acto una suscripción que será destinada a las familias de ambos aviadores, suscripción que encabezan los Gobiernos de España y Cuba con tres mil pesos cada uno de ellos, y que habrán de continuar con el entusiasmo doloroso, en este trágico caso, todas las sociedades pertenezcan o no al Comité de Sociedades Españolas, pudiendo contribuir a ella todas las personas—cubanas o extranjeras—particular o socialmente, como lo tengan por conveniente, enviando los fondos que unos y otros recauden al señor Embajador, que espera la ayuda generosa de todos los corazones que lloraron a los gloriosos triunfadores españoles, caídos en la desventura del horrendo silencio.

También se acordó que el jueves próximo, a las cinco de la tarde, se concurra en manifestación imponente a la Embajada de México, a rendir ante el Embajador de la nación hermana, toda la pleitesía que merece por el dolor que le produjo la caída de los aviadores y por la celosa y valiente búsqueda, obra de amor y de cariño y de esfuerzo, sin ejemplo en el mundo en estos casos dolorosos.

El señor Embajador pedirá al comercio que cierre sus puertas y al mismo tiempo invita a tan edificante y noble acto a todos los que sintieron la tamaña tragedia en lo hondo de su corazón.

Las colonias o sociedades confederadas al Casino Español, dispuestas en primer término a todo esfuerzo en pro de los aviadores y de sus familias, enviarán los fondos que recauden al Casino Español que habrá de remitirlos al señor Embajador de España.

Guanabacoa al Día

ONOMASTICO

En la festividad de hoy celebran su onomástico un grupo de damas y damitas muy estimadas en esta sociedad, para las cuales anhelamos todo género de dichas y venturas.

En primer lugar, la distinguida señora Fidelia Costales de Cobos, para quien el cronista tiene un saludo muy afectuoso.

Señoras Berta Pla de Morán y Berta Díaz de Díaz Colón.

Señoritas Berta Figarola, Berta Acosta, Berta Ayala, Berta Villiers y Berta Yeste.

Y la niña Berta Iglesias.

A todas les deseamos muchas felicidades.

MEJORADA

Se halla bastante mejorada de la dolencia que la retiene en sus habitaciones particulares, la distinguida señora Justina Parra de Masip, gentil esposa de nuestro afectuoso amigo el señor Joaquín Masip, Alcalde Municipal de este Término.

Mucho nos place consignar esta mejoría, que será recibida con agrado por sus múltiples amistades.

Su total restablecimiento lo anhelamos sinceramente.

TRASLADO DE MORADA

Para la casa Máximo Gómez número 36 ha trasladado su morada el estimado joven matrimonio Oscar González y Clara Luz Briñas, en unión de sus bellas hijas y demás familiares.

Prosperidades y salud en la nueva residencia.

RESTABLECIDA

Ya está completamente restablecida de la intervención quirúrgica que le fué practicada en la boca, la respetable señora Dolores Mato viuda de Lobo.

Con verdadero agrado damos a conocer esta noticia.

MERECIDO NOMBRAMIENTO

Nuestro estimado amigo y compañero en el periodismo, señor Eugenio Núñez Caviesos, ha sido nombrado secretario particular del nuevo representante a la Cámara, señor Roberto de Carrerá.

Un acierto del joven legislador ha sido esta magnífica designación, ya que el compañero Cavieses, reune todas las condiciones necesarias para desempeñar ese delicado cargo, con suma competencia y gran celo.

Al felicitar al querido amigo Nuñez Cavieses por su plausible nombramiento, hacemos llegar hasta Carrerá nuestra enhorabuena por tal acierto.

DR. DIEGO GONZALEZ

Nuevamente se ha hecho cargo de su importante destino de Inspector de este Distrito Escolar, el distinguido doctor Diego González, el cual se hallabá alejado del mismo por disposiciones superiores, debido a malas interpretaciones en un trabajo periodístico que escrito por su autorizada pluma, vió la luz en un colega habanero.

Después de haberse realizado una minuciosa investigación en el caso, el señor Secretario de Instrucción Pública y Bellas Artes dispuso que se le diera posesión de su cargo, el que viene desempeñando con extraordinario celo y mucho tacto, con el agrado del dignísimo magisterio de este Término.

Felicitamos al doctor González, por el justísimo motivo de estas líneas.

TEATRO CARRAL

Una magnífica función se ofrece esta noche en el teatro «Carral», que será del agrado del respetable.

Se estrenará la genial creación de John Boles, Nancy Carroll y Buck Jones, que lleva por título: «Porque te quiero».

También admiraremos en la flamante pantalla del coliseo, la magna joya «Alma de centauro», por Rex, el famoso caballo artista.

Se cubre la totalidad del programa con las cintas: «El censor» y «El carnero villano», dos films muy atrayentes.

El próximo jueves habrá una función extraordinaria.

Buenas películas y excelentes variedades.

LAMENTABLE ACCIDENTE

Al ser alcanzada por un caballo, que la derribó al suelo frente a su residencia en Cojimar, ha sufrido heridas de cuidado, la estimada señora Elisa Martín de Novell.

Aunque las lesiones son delicadas, por fortuna no ponen en peligro la preciada existencia de la paciente.

Mucho lamentamos tan fatal accidente, deseando sinceramente que en breve se restablezca.

ASALTO DE ESGRIMA

Se nos informa que el profesor de esgrima de la sala de armas del Liceo Artístico y Literario, nuestro afectuoso amigo y compañero, señor Santiago de la Peña, prepara un asalto de esgrima entre sus discípulos, con el plausible propósito de ofrecer a las familias distinguidas de esta sociedad, una amena e interesante exhibición del manejo de las distintas armas que él enseña, al mismo tiempo que hará una demostración brillante de los adelantos alcanzados por sus alumnos, en el corto período de tiempo en que se encuentra al frente de dicha sala de armas.

Daremos detalles de esta fiesta esgrimista, cuando se nos comunique por el competente profesor señor de la Peña.

BOTICA DE GUARDIA

En la noche de hoy está de guardia la farmacia situada en Martí número 25, esquina a Vista Hermosa, teléfonos XO-2023 y A-2097.

Oscar de la Cruz MUÑOZ

CARTEL DEL DIA

POR LOS TEATROS

NACIONAL: A-3730. Compañía de Zarzuela Española. A las 9 y 30: La castañuela.

PRINCIPAL DE LA COMEDIA: A-6737. Compañía de comedias de Fernando Soler. A las 9 y 30: La tela.

MARTI: A-1751. Compañía de zarzuela cubana de Agustín Rodríguez A las 8 y 45: Los nuevos ricos. A las 10 y 30 La señorita Rimmel.

POR LOS CINES

CAMPOAMOR: A-7054. A todas horas: Seguros en el infierno (estreno) con Dorothy Mackail y Víctor Varconi, comedia y revista.

ENCANTO: A-4433. A todas horas: Buena noche, Viena, con Jack Buchanan, comedia y revista.

FAUSTO: A-4321. A todas horas: Melodías del arrabal (estreno), con Imperio Argentina y Carlos Gardel, comedia y revista.

ACTUALIDADES: M-5575. Seis horas de vida, Papá por afición y números de variedades.

RIALTO: M-1831. De última hora y La canción del oriente.

NEPTUNO: M-2785. Primavera en otoño y La chica del guardarropía.

REGINA: M-1407. De última hora y La canción del oriente.

RIVIERA: F-[illegible]. Sin rumbo y [illegible]o que casarlos.

TRIANON: [illegible]. Primavera en otoño y Un pasaporte al infierno.

OLIMPIC: F-6263. Queremos cerveza y La canción del oriente.

VIVES: F-5995. Esta noche es nuestra y Noche tras noche.

INGLATERRA: M-5527. Risas y lágrimas y Rojo amanecer.

VERDUN: A-9206. Sin rumbo y Una vez en la vida.

TOSCA: I-3099. La isla de las almas perdidas y El presidente fantasma.

WILSON: U-5863. Risas y lágrimas y Rojo amanecer.

MODERNO: X-3306. Marruecos. Hombres en venta y números de variedades.

IMPERIO: M-4477. Torero a la fuerza y Zombie.

UNIVERSAL: Torero a la fuerza y Carnaval.

CUBA: M-8970. Madame Du-Barry y Médico y amante.

ROJO: M-3087. La esquina del pecado y La momia.

ENCANTO
Mas fresco que en la Playa
HOY 3½ a 11½ HOY
ARTISTAS UNIDOS presenta a
JACK BUCHANAN
el genial intérprete de "MONTE CARLO"
en la bellísima opereta
BUENAS NOCHES VIENA
JUEVES
1ª comedia APROBADA para MAYORES
"ATRAPANDOLOS COMO PUEDEN"....

63 atacados de paludismo en Baracoa

Sanidad toma las medidas para evitar la propagación del mal. El aumento a los altos jefes

Con noticias el doctor Madan, Secretario de Sanidad, de que en el pueblo de Baracoa existía un brote palúdico, comisionó al doctor Pérez López Silvero, Jefe de Despacho de la Dirección del ramo, para que investigara el caso.

Horas después se recibía un telegrama del doctor Delgado, Jefe Local de Sanidad, informando existir en el término 63 atacados de paludismo, dos de fiebre paratifoidea y uno de sarampión.

Se ha dispuesto la remisión a Baracoa del material necesario para combatir el brote palúdico.

En el pueblo del Mariel, según denuncia hecha por el doctor Núñez, médico de cabecera, padecen paludismo Eduviges Febles y Agustín Padrón y de Fiebre Tifoidea Antonio Parafita.

LAS TAPAS DE LOS POMOS DE LECHE

Por odden del Secretario de Sanidad se ha hecho saber a todos los jefes locales de la República dejen en suspenso toda actuación en relación con las tapas de los pomos de leche, hasta que el Departamento no adopte una definitiva resolución sobre el caso.

EL AUMENTO A LOS ALTOS JEFES

Se nos ha informado que el aumento de sueldo a determinado número de empleados en la plantilla de la Secretaría de Sanidad, obedece a la reducción de empleados, aumentándosele el trabajo a otros; y, en cuanto a los gastos de representación asignados a los Directores de Sanidad y de Beneficencia, asegurase obedeció a una medida general de la Comisión de Hacienda que equiparó a dichos funcionarios con los Subsecretarios, sin que para ello intervinie ra la Comisión Sanitaria.

HOY 3½ a 11½ fausto HOY 30 y 40
Paramount presenta
"MELODIA de ARRABAL"
Carlos Gardel e Imperio Argentina
Una comedia musical hablada y cantada en español en un ambiente típicamente Argentino

GACETILLAS

NEPTUNO. — Primavera en Otoño.

En la matinée de «Neptuno» se exhiben: noticiario Metro, cartón, comedia «Arboles y flores», la producción Fox «La chica del guardarropa», por Ben Lyon y Sally Eylers y «Primavera en Otoño», por Catalina Bárcena, Luana Alcañiz y Antonio Moreno. Este programa se exhibe completo dos veces, comenzando a las dos y a las 5 p. m. Precios: 10 centavos damas y niños hasta las siete y media y caballeros 20

Por la noche, a las 8 p. m., revista y comedia; a las ocho y media, «La chica del guardarropa», y a las nueve y media, «Primavera en Otoño». 20 centavos toda la función.

Mañana, beneficio del Conjunto Ideal, tomando parte Guyun, Zoraida, Beato, Estella Printemps, Hermanos Barrancos y el conjunto Internacional. El jueves, a petición, «Topacio», y el viernes, «Melodía de arrabal.»

RIVIERA. — Sin rumbo y Hubo que casarlos.

En las tandas de las 5.15 y 9.45 se estrena la producción Universal interpretada por Pat O-Brien que se titula «Sin miedo», revista y comedia. A las 8.15, «Hubo que casarlos». por Slim Summerville.

Mañana, miércoles, «De última hora», por Lee Tracy.

El jueves, en la matinée de la 1 30. «Primavera en Otoño», por Catalina Bárcena, «La llaman salvaje», por Clara Bow, revista, comedia y variedad. En tandas elegantes «Primavera en Otoño.»

El viernes y sábado, «Perdone, señorita», por John Gilbert.

El domingo, gran estreno «Matrimonio es un estorbo», por Betty Davis.

Pronto, «El gran domador», por Clyde Beatty.

REGINA. — De última hora.

Llamamos la atención al público que debido a no tener más que esta fecha libre solamente exhibimos hoy la linda película de Lee Tracy «De última hora», bellísima comedia de toques dramáticos en la que este gran artista obtiene un triunfo más Completa el programa «La canción del Oriente», de Ramón Novarro, una comedia y una revista.

Precios: 10 centavos damas y niños hasta las 7.30 y 20 mayores después.

Mañana: «De mutuo acuerdo», de Gloria Swanson.

Jueves, solamente «Perdone, señorita», de John Gilbert.

Sábado, «El gran domador», de Anita Page.

TRIANON. — Primavera en Otoño.

En la tanda de las cuatro: una alfombra mágica, Elissa Landi en «Pasaporte para el infierno», Catalina Bárcena, Antonio Moreno y Raúl Roulién, en la producción hablada en español titulada «Primavera en Otoño.»

Tanda de 8.30, «Pasaporte para el infierno», interesantísima cinta Fox.

A las 9.45, «Primavera en Otoño», producción en español.

Mañana, «La chica del guardarropía», por Ben Lyon y Sally Eilers y «Bajo bandera enemiga», película de La Universal.

Jueves y viernes: Bebe Daniels y Warner Baxter en la obra musical «Risas y lágrimas.»

RIALTO. — De última hora.

Solamente hoy se exhibe esta bella película de Lee Tracy el artista de moda el que más éxitos ha obtenido en éstos últimos tiempos, véalo hoy en la linda producción Metro «De Ultima Hora». Complétase el programa con «La Canción del Oriente», de Ramón Novarro, una comedia y una revista.

Precios 20 cents luneta y preferencia a cualquier hora.

Mañana De Mutuo acuerdo, de Gloria Swanson.

Jueves, único día «Perdone señorita», de John Gilbert.

Sábado «El Gran Domador», de Anita Page.

ACTUALIDADES. — Grandes películas y variedades.

Hoy además de los números de aficionados que se presentarán esta noche, en el programa se anuncia Diez números de variedad, por el siguiente conjunto: D. Flores—Novoa, pareja de bailes que en sus actuaciones anteriores fueron muy aplaudidos; el célebre humorista Chino Hernández, la pareja de bailes española, Hermanas Nilka, Sofía Hernández, simpatiquísima cantante y los grandes parodistas Torres, Pardiñas, en la pantalla Por Afición, además un episodio de la gran serie El terror de la Selva diez centavos luneta.

Mañana cambio de programa y para el viernes, gran suceso: Sugrañes.

WILSON. — Risas y lágrimas.

Precios para hoy 10 cts, a todas horas de 2 a 7 p. m. y de 8:30 a 11.30

Magistral programa con la última exhibición de la monumental joya, Risas y Lágrimas, por Warner Baxter, Bebe Daniels, y George Brent, acompañada de la sensacional y emocionante atracción Rojo Amanecer, por Nancy Carroll y Douglas Fairbanks. Jr. y los asuntos cortos Sinfonía Subterránea, variedad musical en 2 actos y el cartón De Parranda.

A las 5 p. m. Rojo Amanecer, y Risas y Lágrimas.

Por la noche, el mismo programa del matinée.

Mañana Bajo Banderas Enemigas por Chalotte Sussa.

OLIMPIC. — Queremos cerveza.

Ofrece la Empresa de este simpático cine de las familias del Vedado, situado en Avenida de Wilson y B. un programa muy interesante con películas valiosas. Comienza con comedia y revista. La estupenda super joya muy divertida «Queremos Cerveza» de Buster Keaton y Jimmy Durante, que se exhibe en tandas de 5.15 y 9.45. La soberbia producción La Canción del Oriente, de Ramón Novarro y Helen Hayes, en tanda de 8.15. Mañana Rojo Amanecer y El Rey de la Plata, jueves La Dama del Avión y Virtud. Viernes Topacio y Poco amor no es amor.

UNIVERSAL. — Torero a la fuerza y Carnaval.

Muy interesantes películas anuncian las carteleras de este concurrido y confortable cine, del mejor sonido con el valioso equipo WESTERN ELECTRIC. Función de 1 a 6 y de 6.15 a 11, caballeros 10 centavos damas y niños cinco centavos. Da comienzo tan grandioso programa con una revista de asuntos internacionales y divertidísima comedia. La graciosa producción de grandes risas TORERO A LA FUERZA, por Eddie Cantor. Magistral joya de argumento muy valioso, CARNAVAL, de Joseph Schildkrant. Mañana «La isla de las almas perdidas» de emociones y sensaciones.

CUBA. — Hoy, día popular.

Un magistral programa a precios popularísimos se anuncia para hoy martes en el confortable y fresco cinema de la calle Suárez. Comienzan las funciones a las cuatro y a las ocho y cuarto con una revista Movietone Fox sonora, una comedia animada y una variedad Vitaphone y las producciones «Madame Dubarry», por Norma Talmadge, Conrad Nagel y William Farnum, y «Médico y amante», por Ronald Colman y Helen Hayes.

Mañana función extraordinaria películas, variedades y regalos.

«La isla de las almas perdidas» va el jueves y el sábado «Primavera en otoño».

VERDUN. — Sin rumbo y Una vez en la vida.

Un grandioso programa el que anunciamos para hoy en matinée y noche en este teatro de la calle de Consulado. Estreno de la grandiosa producción SIN RUMBO, por Pat O-Brien y Betty Compson y la interesante película por Sidney Fox y Jack Oskie, UNA VEZ EN LA VIDA, revista y comedia.

Precios: 10 centavos todos a cualquier hora.

Mañana: LA NOVIA DESAPARECIDA, Glenda Farrell; EL REY DE LA PLATA.

Sábado 8: PRIMAVERA EN OTOÑO (en español), Antonio Moreno, Catalina Bárcena; RISAS Y LAGRIMAS o LA CALLE 42, Warner Baxter, Bebe Daniels.

INGLATERRA. — Risas y lágrimas.

Precios para hoy, 10 centavos a TODAS HORAS, de 2 a 6 p. m. y de 6 a 11.30.

Estupendo programa con la última exhibición de la monumental atracción RISAS Y LAGRIMAS, por Warner Baxter y Bebe Daniels; acompañada de la sensacional y emocionante atracción ROJO AMANECER, por Nancy Carroll y Douglas Fairbanks jr.; y los asuntos cortos EL ASESINATO EN LA SINFONIA atracción en 2 actos; y el cartón BOSKO EN EL PARQUE ZOOLOGICO.

A las 5 p. m. RISAS Y LAGRIMAS y ROJO AMANECER.

Por la noche, el mismo programa de la motinée.

Mañana: «Charlotte Sussa» y Gustavo Frohlich, en la producción extraordinaria BAJO BANDERAS ENEMIGAS.

MAXIM. — Dos segundos.

Presenta hoy en su función corrida desde las 8.30 un grandioso programa. El estreno de la soberbia producción. DOS SEGUNDOS cuyo protagonista principal es el genial Edward G. Robinson y Adrienne Dore; así como el estreno de la magistral super joya LA OCULTA PROVIDENCIA, cuyos protagonistas principales son George Arliss, Bette Davis y Paul Percassi, y un cartón sincronizado. Precios populares: damas y niños 5 centavos. Domingo: EL BESO REDENTOR.

RADIO Y ELECTRICIDAD

TRASMISIONES PARA HOY

C. M. W.

590 kilociclos

7.30 a. m. DIARIO Hablado.
11.00 a. m. Charla infantil.
11.30 a. m. Soprano y tenor. Recitaciones.
12.00 m. Música variada.
1.00 p. m. DIARIO Hablado.
1.30 p. m. Canciones y poesías.
2.00 p. m. Economía doméstica.
3.00 p. m. Receso.
4.00 p. m. Orquesta típica y cantante.
5.00 p. m. Radio Escolar. Segunda Escuela de Verano. Conferencia «Ideas y obra del doctor Decroly, por el doctor Carlos Valdés Miranda.
6.00 p. m. DIARIO Hablado.
7.00 p. m. Bailables.
8.00 p. m. La comedia en tres actos, original de Lily Hatbany, titulada «Esta noche o nunca».
10.00 p. m. Termina.

C. M. C. Y.

1320 kilociclos

5.00 p. m. Musicalía, septeto.
6.00 p. m. Música variada.
7.00 p. m. Diario Deportivo del Aire.
7.30 p. m. Orquesta bailable desde el Estudio.
8.30 p. m. Audición Especial Majestic-Chef, a cargo del tenor Georg Fassnacht, Jr. y Harold Loring, pianista. Pianista acompañante, Pablo Miquel.
1. It must be wonderful withal, Liszt. By silent Hearth, Maestros Cantores, Wagner.
Geog. Fassnacht Jr. Pablo Miquel, acompañante.
2. El indio americano y su música tradicional. Harold Loring, asistido por M. Le-Roy.
3. M-Appari, Marta, Flotow. Celeste Aida, Aida, Verdi. Georg Fassnacht Jr. Pablo Miquel, acompañante.
9.00 p. m. El Radioteatro presenta «La herencia del tío», juguete cómico en un acto, original de Castilla y Valero.

C. M. C.

840 kilociclos

10.30 a. m. Programa. Orquestas y cantos populares.
7.15 p. m. La Escuela del Niño, por el doctor Gabriel García Galán.
8.00 p. m. Programa de soprano y pianista:
1. Serenidad, Arturo Guerra.
2. Serenata D-Inverno, Bettinelli.
3. Solo de piano, Lucille, vals, Rudolf Friml.
8.15 p. m. Música selecta. (Transcripción eléctrica).
8.30 p. m. Alice Dana soprano y Vicente Lanz pianista:
1. Aria del tercer acto de El Trovador, Verdi.
2. Spin, Spin, Hugo Jungst.
3. Solo de piano, Intima, capricho cubano, Marín Varona.
8.45 p. m. Música variada. (Transcripción eléctrica).
9.00 p. m. Hora Oficial. (Observatorio Nacional).
9.01 p. m. Soprano y pianista:
1. Solo escucho el eco, J. M. Pacheco.
2. I hear you calling me, C. H. Marshall.
3. Solo de piano, Gitanilla, capricho cubano, Marín Varona.
9.15 p. m. Canciones populares. (Transcripción eléctrica).
9.30 p. m. Soprano y pianista:
1. Chant Indoc, H. Bemberg.
2. Mía, Pablo Miquel.
3. Solo de piano, danzas cubanas números 1 y 2, L. Fuentes.
9.45 p. m. Música popular. (Transcripción eléctrica).
10.00 p. m. Bailables.
11.00 p. m. Buenas noches.

C. M. A. F.

680 kilociclos

6.30 p. m. Música variada
7.30 p. m. Inauguración de la serie de historietas cómicas «Don Ramón y Ramonín».
8.15 p. m. Quince minutos de órgano.
8.30 p. m. De la Habana a la Puerta de Oro.
8.45 p. m. Ventajas del ferrocarril.
9.00 p. m. Con la orquesta de Marek Weber.
9.30 p. m. Selecciones de ópera.

C. M. C. R.

1365 kilociclos

12.00 a 1.00 p. m. Música desde el Estudio.
4.00 a 5.00 p. m. Selecciones musicales de El Rey del Jazz, presentada en español.
5.00 a 6.00 p. m. Primer aniversario con artistas.
8.00 a 9.00 p. m. Programa clásico.

C. M. X.

890 kilociclos

8.00 p. m. «El autor de un crimen» comedia en un acto, de Vital Aza. Música selecta.

C. M. C. Q.

780 kilociclos

12.00 m. Música variada.
6.00 p. m. Bailables por el septeto.
7.00 p. m. Quinteto, música española.
8.00 p. m. Canciones.
9.00 p. m. Programa musical.
11.00 p. m. Termina.

C. M. C. W.

965 kilociclos

3.00 p. m. Canciones internacionales, por José Mojica, Ortiz Tirado, etc.
4.00 p. m. Charlas infantiles, por el Hada de los Niños.
5.00 p. m. Tangos.
6.00 p. m. Buenas tardes.

W. L. W.

700 kilociclos

CROSLEY RADIO CORPORATION
Cincinnati, Ohio

7.00 p. m. Eno Crime Club. (Drama) NBC.
7.30 p. m. Dr. Bundensen and Health. (Dramas) NBC.
7.45 p. m. Dr. J. Holbert Byram and Lloyd Shaffer con su orquesta.
8.00 p. m. Ace Brigode.
8.15 p. m. Bands of Famous Brands (Popular).
8.30 p. m. Ed. Wynn y su orquesta.
9.00 p. m. Lives at Stake (Drama) NBC.
9.30 p. m. Cotton, Queen Minstrels con Hink y Dink.
10.00 p. m. Castle Farm. Orquesta bailable.
10.15 p. m. Floyd Gibbons NBC.
10.30 p. m. Crosley con su Teatro del Aire. (Drama).
11.00 p. m. Cotton Club. Orquesta bailable.
11.30 p. m. Ace Brigode. Orquesta bailable y su conjunto.
12.00 p. m. Bailables.

UNIVERSIDAD DEL AIRE

Trasmisión de hoy desde la CMBZ de 9 a 10 p. m.

Dr. Salvador Massip: «El Plan Quinquenal y la Economía Soviética».

Dr. A. Boza Masvidal: «Dos maestros de la dramática contemporánea: Shaw y Pirandello».

SUSCRIBASE Y ANUNCIESE EN EL «DIARIO DE LA MARINA»

M.E.C.D. 2016

Movimiento de Pasajeros

Por la vía aérea

PASAJEROS LLEGADOS DEL INTERIOR

Procedente del interior llegó al aeropuerto General Machado a las 12 y 11 a. m., el expreso aéreo regular «Guantánamo-Habana», No. N. M-5, al mando del piloto Manolo Quevedo, copiloto M. Buillas, con los siguientes pasajeros:

De Guantánamo: Martín Aróstegui; de Santiago, Enrique Shuco y Daniel Niclos de Río, y de Manzanillo, Albert Kuhtsch.

En este mismo avión se registró durante la travesía, el siguiente movimiento de pasajeros:

De Manzanillo para Camagüey, Jesús Santalla, señora Avelina A. de Santalla, Julio Santalla (niño) y señor Miguel Pérez.

PASAJEROS QUE SALIERON PARA EL INTERIOR

El expreso regular «Habana-Guantánamo» No. N. M. 7, al mando del piloto McCullough, copiloto M. Salgarella, salió del aeropuerto General Machado, para el interior, a las 7.30 a. m., conduciendo los pasajeros siguientes:

Para Cienfuegos: señor Raúl Navarro y señor Francisco Palacios.

PASAJEROS LLEGADOS DE MIAMI

A las 11.12 a. m. llegó a los muelles del Arsenal, de la Pan American Airways, procedente de Miami, el hidroavión NC-752-V al mando del piloto Leo Terletzky, con los siguientes pasajeros:

Miguel Mendoza, Andrew J. Duany, Emil Stisfvater, Leo Samuels, Nicolás M. Rivero, Mildred Bobb, Miguel Caballero, C. Holmes Miller, Jaime Murias, Grace Schreiber, Wilfred Stigler, Charles Lafferrandre y Lucille Lafferrandre.

PASAJEROS QUE SALIERON PARA MIAMI

Con destino a Miami salió de los muelles del Arsenal, a las 2.54 p. m. el hidroavión NC-752-V al mando del piloto Leo Terleztky, con los pasajeros siguientes:

Louis S. Stein, Jack Camp Jr., Manuel Pérez Alderete, Narcille Mahady, Jesús Vázquez, Rogelio Flórez, Alberto Meneses y Thomas W. Holt.

266 PASAJEROS LLEGARON DE MIAMI EN JUNIO POR EL AIRE

Durante el mes que acaba de terminar, junio, arribaron a la Habana por la vía aérea 266 pasajeros, de los cuales 238 procedían de Miami; nueve de la Zona del Canal; 11 de México y 8 de América Central.

Y salieron 245 para Miami, seis para la Zona del Canal; cinco para México y 12 para América Central, con un total de 268 pasajeros.

El total de aeroplanos llegados fué de 46 y 47 salidas.

En cuanto a la correspondencia fueron transportados por la ruta aérea internacional para el extranjero, 2.744 libras y se recibieron 2.826.

Por los ómnibus

OMNIBUS DE CAMAGÜEY

Turno de 8 p. m.

Para este turno tomaron pasajes al interior los siguientes pasajeros, señor Luis M. García a Camagüey; Heriberto Martínez a Colón; F. Pica Mejía a Colón; Antonio Suárez a la Esperanza; Pedro Ruiz Gómez a Sancti Spíritus y para Manzanas, Rogelio Perdomo y su hermano Felipe.

Turno de 5 a. m.

En este cómodo y lujoso coche Pullman tomaron pasajes para Santiago de Cuba, Herminio González, C. Tamayo y Pedro Rubio e hijo; para Coliseo; H. Colete, Jesús Ledo a la Esperanza; Rafael Miranda a Florida; Ernesto Gómez a las Parras; Ramiro Fernández a Palma Soriano; Juan Rodríguez y familia a Victoria de las Tunas de regreso y otros.

Mack No. 9. Turno de 7.30 a. m.

En este Mack pudimos tomar nota de los siguientes viajeros: J. Fernández a Camagüey; doctor R. Barahona a la misma ciudad; señores Cartaya y Montejo a Matanzas; Emilio Suárez Suárez a Santa Clara, Eduardo Delgado para ese mismo lugar, María L. Valdés a la Esperanza, Miguel Cisneros y señora para Jatibonico, Mario Menéndez y sobrinos a Placetas y Carmen López y nieto a Coliseo.

Mack No. 2. Turno de 12.30 p. m.

Para esta salida y completamente abarrotado de pasajes partió este ómnibus a la ciudad capitalina de Santiago de Cuba y en él pudimos anotar los nombres de los pasajeros que damos a continuación, señora Magdalena Reboredo de Marrero e hija a Camagüey; H. Colete a Coliseo; Humberto Carrazona a Santa Clara; M. Gutiérrez a Placetas; Enrique M. Comas a Camagüey; Enrique Ricard a Ciego de Avila; E. Landa a Santa Clara; Francisco Komar a Santiago de Cuba; B. de las Rivas a Ciego de Avila y Mario Pérez a Santa Clara.

En la Terminal, anoche

EN EL EXPRESO LIMITADO

Salieron ayer rumbo al interior, entre otros, los señores Gabriel Funes y señora; Manuel Santana y señora y Carlos Acosta, para Santiago de Cuba; Virgilio Pedroso; Angel Fuentefría y Diego Alonso, para Santa Clara; José Tomeu y Joaquín Alcorta hacia Camagüey; Diosdado Zabala y Miguel Argudín, rumbo a Placetas; Fernando Castellanos; Manuel Ross y Luis Zamora, para Manzanillo; José Sánchez Padilla y señora para Morón; Miguel Coyeneche e hijas para Cienfuegos; José A. Ferrer y señora para Ciego de Avila y Manuel Gómez en dirección a Encrucijada.

Para Camagüey el Representante José A. Villena y el senador doctor Lamar Roura. Los representantes a la Cámara señores Arturo Alemán, para Santa Clara; Santa Cruz Pacheco y Eduardo Beltrán, rumbo a Santiago de Cuba.

EL TREN DE SANTA CLARA

Llegó a su hora con los siguientes pasajeros: señores Antonio y Joaquín Plane, de Cienfuegos; Adolfo Bruño y señora, de Caibarién; Manuel Andreu y señora, de Matanzas; Pedro Ruiz y Eduardo Masvidal, de Sagua la Grande; José Téllez, de Trinidad; Angel y Enrique Piñol, de Sancti Spíritus; Alfonso Acevedo y Miguel Corral de Cruces; Pastor Calvo y señora, Francisco Peón de Camajuaní; Ignacio Piedra y señora de Rancho Veloz y Evelio Larrieu, procedente de Cárdenas.

BARCOS QUE SE ESPERAN

JULIO 4.
Morro Castle de New York, Florida de Tampa y Key West.
JULIO 5.
Sierra Ventana de Hamburgo vía España.
JULIO 6.
Veragua de Cristóbal, Reina del Pacífico de Liverpool vía España.
JULIO 7.
Cristóbal Colón de la Coruña, Lempira de Boston, Zacapa de Puerto Limón, Cefalu de New Orleans, Florida de Tampa.
JULIO 8.
Orduña de Valparaíso, Siboney de New York, Oriente de Veracruz, Munargo de Miami, Santa Elena de San Francisco, Santa Clara de Valparaíso.
JULIO 9.
Veragua de New York.

PUERTO

EL «PRESIDENT VAN BUREN»

El vapor americano «President Van Buren», que debió de llegar al amanecer entró a la una de la tarde domorado por las corrientes contrarias y mares gruesas que halló en su viaje desde New York a la Habana.

ARTISTAS CUBANOS A CHICAGO

En breve embarcarán para la Exposición de Chicago un total de 25 artistas, del género típico afrocubano, que van a ofrecer las tocatas y canciones propias de esa música ligera y popular, llamada típica cubana.

Estos artistas van provistos de un documento del Departamento de Inmigración de Cuba para la Inmigración norteamericana, por cuyo documento se declara que son residentes y que serán admitidos sin ninguna cortapisa al regresar a Cuba.

EL «PRESIDENTE MACHADO»

Con carga general llegó de Puerto Rico, Santo Domingo y Santiago de Cuba el vapor cubano «Presidente Machado», que trajo carga general y 19 pasajeros, entre ellos el señor José E. Villanueva, cónsul de Santo Domingo, F. Gloria Lombriel, Rosa Rivera, Carmelina Vargas, Julián Esparta, Fernández Galimar, Benito Fernández, José Morales, Guadalupe R. Bigas, José Alvarez, Juan J. Portela, Emilio Portas, Pascual Ibarra, Antonio García.

FRANQUICIAS

Se han concedido las franquicias de estilo para S. E. el señor Watson, nuevo Enviado extraordinario y Ministro Plenipotenciario de Inglaterra en Cuba, que llegará con su familia en el vapor «Reina del Pacífico.

EL «MAASDAM»

Para puertos del Norte de España, vía Boulogne y Rotterdam y llevando un valioso cargamento así como más de 400 pasajeros, zarpó anoche el trasatlántico holandés «Maasdam».

EL PRESIDENTE DE LA W. LINE

En su turno diario y a las siete de la mañana de hoy llegará el rápido turbo eléctrico «Morro Castle», el correo de la Ward Line, que procede de New York y que trae carga general y 289 pasajeros, lo que representa un gran número de viajeros para esta época.

Ya publicamos el próximo pasado domingo una extensa lista de los viajeros que trae el «Morro Castle» y hoy agregaremos que entre los numerosos viajeros del buque figura el señor Franklin D. Moone, el presidente ejecutivo de la organización naviera que representa la Ward Line, Mallory Line, Porto Rico Mail S. S. Co. y Clyde Line, y quien en compañía de su estimable familia visita nuevamente la Habana, por la que siempre ha demostrado grandes simpatías, siendo el paladín de las constantes mejoras quee la Ward Line introduce en sus servicios de pasajeros y carga para responder al favor del cada día mayor número de clientes cubanos.

También viaja en el «Morro Castle» el gobernador Theodore Green y su ayudante el teniente Arthur Legace, el señor T. L. Mahoney, presidente de la Compañía Cubana de Electricidad, mister Percy Staples, de la Hershey Corp., Oscar Alonso, vicepresidente de los Ferrocarriles de Cuba.

En el «Quiriugua» embarcaron para Centro América María Palomino y Stepen Dunn.

EL «SANTA ELISA»

Retrasado más de doce horas, por haber tenido que cambiar su derrotero y verse libre de los mayores peligros del huracán, llegó ayer tarde el vapor americano «Santa Elisa», que trajo carga general, 12 pasajeros con destino a la Habana y conduce carga y 87 pasajeros en tránsito para New York, para donde siguió viaje en la madrugada de hoy.

Desde la tarde del domingo el «Santa Elisa» comenzó a sentir los efectos del mal tiempo, que insistentemente sopló del Este, tomando su capitán las debidas precauciones, echando todas las senefas de los puentes y cerrando todas las puertas y portalones del puente bajo.

Lo peor pasado fué entre seis de la mañana y 12 del día de ayer en que estando a poca distancia del vórtice del huracán, como decimos en otro lugar, el barco se movió lo bastante para causar molestias a los viajeros, pero sin que resultara ningún accidente desagradable ni nadie resultara lesionado.

VIERON UN BARCO CUBANO

En el cabo de San Antonio, pero a gran distancia, vieron un barco que puede ser el vapor cubano «Las Villas», aunque no pudieron afirmarlo.

Para la Habana llegaron en este vapor: Dr. Duncan Feldes, A. M. Mano, Elio Miró, Luis y Jesús Ibarra, Henry J. Sipmson y señora.

Los pasajeros en tránsito son todos turistas.

LA ESPOSA DE UN COMPAÑERO

En el vapor «Maasdam» embarcó ayer para España la señora Guadalupe López de Docampo, esposa de nuestro compañero señor Antonio Docampo.

La señora López de Docampo, que es maestra del Centro Gallego y vocal de las Hijas de Galicia, fué despedida por numerosos alumnos y amistades.

EL «PRESIDENT VAN BUREN»

Con pasajeros para la Habana y en tránsito para Cristóbal y demás puertos de su itinerario, llegó el vapor americano «President Van Buren».

Para la Habana llegaron por este vapor el capitán A. M. Yunge y Miss M. M. D. Dubreuil.

Entre los pasajeros en tránsito de este barco viajan el juez Dean Franklyn, muy preeminente en Washington y quien fué juez de la Corte de Justicia Internacional, en la Haya; el Hon. Charles J. Colden, miembro de Congreso norteamericano en la Comisión Nacal y del puerto de Los Angeles; el doctor y señora James T. Gorton, preeminente cirujano de New York y un nutrido grupo de maestros de ambos sexos.

UN CICLON de gangas

donde siempre estuvieron los precios en calma.

NUESTRA RACHA DE GANGAS, de bajos precios, de verdadera liquidación, llama tanto la atención porque no estamos acostumbrados a ello, y porque nunca tuvimos mercancías corrientes preparadas de antemano para el temporal.

Venga usted. — Visite nuestros departamentos de TELAS, SEDERIA, CONFECCIONES, ARTICULOS PARA CABALLERO, Etc., Etc. — Esto es verdad.

BAZAR INGLES GALIANO y San Miguel

¡VEA NUESTRA VENTA REGALO!

"TRIANON"

Sigue triunfando por sus originalidades y bajos precios.

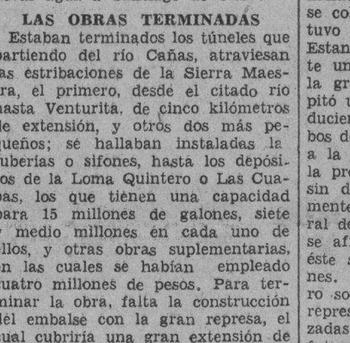

Gran variedad de modelos en piel blanca, todos los tamaños, desde $1.25.

Sandalias de niños, desde 50 centavos.

Precioso modelo en Glacé blanco cristal.
Antes $4.50
Ahora $2.50

J. ALVAREZ
Neptuno y San Nicolás
Teléfono: A-7004

NOTA:—Al interior 25 cts. extra

Inauguradas las obras de abastecimiento de agua a Santiago de Cuba

Veintiocho millones de galones conduce el canal del río Cañas. Seis millones se distribuyen en Santiago de Cuba y el resto se deposita en el Embalse Chalons. Un almuerzo a los periodistas

Subsanadas ciertas dificultades de carácter técnico, el sábado, quedaron inauguradas en Santiago de Cuba, las obras del Plan de Emergencia, por medio del cual el Secretario de Obras Públicas se propuso aprovechar las obras del Acueducto, para llevar agua a Santiago de Cuba.

LAS OBRAS TERMINADAS

Estaban terminados los túneles que partiendo del río Cañas, atraviesan las estribaciones de la Sierra Maestra, el primero, desde el citado río hasta Venturita, de cinco kilómetros de extensión, y otros dos más pequeños; se hallaban instaladas la tuberías o sifones, hasta los depósitos de la Loma Quintero o Las Cuabas, los que tienen una capacidad para 15 millones de galones, siete y medio millones en cada uno de ellos, y otras obras suplementarias, en las cuales se habían empleado cuatro millones de pesos. Para terminar la obra, falta la construcción del embalse con la gran represa, el cual cubriría una gran extensión de terreno, y dado el costo de la obra más de un millón de pesos no se estimaba viable por ahora su terminación. Ante las necesidades de la población, el señor Onetti, se propuso realizar unas obras de emergencia, por medio las cuales le fuera dable utilizar las obras realizadas y dotar de agua a Santiago.

UNA REPRESA DEL RIO CAÑAS

Puso manos a la obra estudiando un plan de Emergencia que consistió en represar el río Cañas a un kilómetro de distancia de la embocadura del túnel, sito en el Charco del Mono, llevando el agua por un canal hasta este lugar. No contando con créditos para esta gran obra, y sin la cual no podía cristalizar su proyecto, dió comienzo a las obras utilizando los recursos de que pudo disponer en el Departamento. Se observó que al represar las aguas, éstas se sumergían, por ser el fondo arenoso, en una de sus márgenes, lo que se evitó haciendo una estacada, en la que se utilizaron las planchas de hierro que sirvieron de ataguía al «Maine» en la bahía de la Habana. Contenido el escape de las aguas, éstas se represaron con un muro de concreto de tres metros de altura, que tiene en su base dos metros y medio, cerrando arriba con ochenta centímetros de ancho, reforzado con estribos de concreto. Terminada la escavación de la presa, se colocó el canal «Armco» que estuvo instalado en Aguada del Cura. Estando las obras terminadas en parte una crecida enorme del río, por la gran cantidad de lluvias, precipitó una avalancha de piedras, produciendo la rotura de uno de los tubos de los dos que estaban colocados a la salida de la represa, y cubrió la presa en toda su extensión, pero sin destruir la obra como erróneamente se publicó a raiz del temporal de agua. Se ha repuesto el tubo, se afianzó debidamente el Canal, y éste se halla ya en plenas funciones. Se está construyendo un muro sobre el cual las tuberías de la represa quedarán sólidamente afianzadas, y recubierto el canal; en el futuro, si se suceden otras crecientes, no perjudicarán la obra.

LAS CASETAS Y DIQUES

Se conectaron los túneles, se construyeron las casetas correspondientes, para recibir el agua y llevarla a la caseta, donde entra en los sifones. Aquí se construyó en el interior de la caseta, un dique para moderar la violencia con que llegaba el agua a los sifones, por la pendiente de treinta metros que existe de una caseta a la otra, debido a que los tubos de los sifones se rompían por la enorme presión del agua. En los sifones adquiere también gran fuerza, por lo cual hubo que hacer otro dique en la caseta de entrada a los depósitos de las Cuabas, de la cual parte un ramal a la tubería de alimentación de la ciudad.

DEFICIENCIAS DE LA RED DISTRIBUIDORA

Debido al estado de la red distribuidora de la ciudad, no puede enviarse a ésta todo el caudal captado; se envían seis millones diarios, y unos veintitres millones al Embalse Chalons, para tener el refuerzo de este embalse en épocas en que por la sequía el río Cañas pueda dar este poco caudal. Por la deficiencia de la red el agua se distribuye, dando agua a una gran parte de la ciudad por la mañana y a la otra por la tarde, mientras no se instale otra red que sustituya las viejas tuberías en uso actualmente. Antes solo podía surtir de agua a la ciudad un día o dos a la semana, utilizando el Embalse de Chalons y la de los Pozos de San Juan, cuyo bombeo costaba catorce mil pesos mensuales, el cual se ha suprimido ya por innecesario economizando el Acueducto el gasto de fluído, ahora la reciben diariamente en la forma indicada.

IMPORTE DE LAS OBRAS

El presupuesto de estas obras en las que se utilizaron la ataguía, el canal «Armco» costarán unos doce mil pesos solamente de los cuales se llevan gastados ocho mil, lo que demuestra, que también allí como en esta capital, el actual Secretario, puede decir, que sin dinero hace obras de verdadera utilidad.

LA INAUGURACION

El acto inaugural fué breve, sencillo, asistieron al mismo el personal del Departamento de la Jefatura de Oriente, con el ingeniero jefe señor Perea, la representación de la Asociación de Ingenieros de Oriente, la de la Asociación de la prensa local, y distinguidas personalidades, los que visitaron los Depósitos de las Cuabas, apreciando el caudal de agua que llegaba a los mismos; visitaron después las casetas de la Loma de la Cruz, de salida del acueducto, y entrada en los sifones; visitando luego la represa del río Cañas, el Canal conductor de las aguas al Túnel, recibiendo el señor Onetti, las felicitaciones de cuantos pudieron admirar la importancia de las obras realizadas, silenciosamente, de un modo efectivo, ya que todos los que abriguen dudas, tienen ante sí la verdad, al ver el caudal de agua llegando a las Cuabas.

UN ALMUERZO A LOS PERIODISTAS

El señor Onetti, ofreció un almuerzo a los periodistas locales que asistieron al acto, y a los repórteres del Departamento de la prensa capitalina, que fueron en un avión se trasladaron a Santiago para asistir a la inauguración. Eran estos los compañeros Franco Varona, Tomás Montero, Fernando Caamaño y Celestino Alvarez.

El Secretario agradeció al señor Perea, al contratista señor Arturo Beltrán, y a todo el personal así técnico como obrero la cooperación que le prestaron para llevar a cabo esta obra. También hizo cálidos elogios de los mecánicos Vergara y Hermida que soldaron los tubos de los sifones, averiados por el terremoto, trabajo éste arriesgadísimo, en el cual exponían la vida, por las condiciones en que tenían que realizarlo.

Felicitamos al señor Onetti, por el triunfo de su Plan de Emergencia, que ha de permitir un servicio de abasto, que ponga fin al calvario del pueblo por la falta de agua, facilitando su mejoramiento el día que se renueve la red distributiva.

CONDENADOS A FUERTES MULTAS LOS COMPONENTES DE LA AMERICAN STEEL

La Audiencia condenó ayer, por los delitos de estafa y defraudación a Allen Andreson a 30 mil pesos de multa y a Jerome Wupperman y Frank Quevedo a 25 mil pesos, así como al pago de las costas ocasionadas y a indemnizar a los perjudicados en 25 mil pesos, ya que los mencionados individuos simularon un juicio ejecutivo en el Juzgado de Primera Instancia del Norte para embargar y rematar los bienes de la American Steel Company de Cuba, con el propósito de perjudicar a los accionistas y acreedores de la citada compañía.

Crónica Habanera

(Viene de la Pág. CINCO)

DE DIAS

Celebra hoy su onomástico la bella señorita Bertha Borrell, quien se verá muy felicitada.
Es hija del doctor Eduardo Borrell y de su esposa Florinda Navarro.
La señorita Borrell no recibirá.

CHATEAU MADRID

El elegante «night club» de La Coronela se vió anoche concurridísimo durante las fiestas organizadas con motivo de la víspera del 4 de julio.

Hizo las delicias de la distinguida concurrencia la orquesta «Siboney», que dirige el maestro Alfredo Brito.

También fué celebradísimo el «show».

En él se presentaron la pareja de bailes acrobáticos y clásicos Ibis-Halmar; la simpática bailarina española Adelina Durán; los reyes de la rumba, René y Estela; el barítono Pinelli y la pareja Wes y Lisa Adams, cuyos bailes de salón son tan aplaudidos.

Chateau Madrid celebrará la Independencia de los Estados Unidos esta noche con otra gran fiesta.

Las mesas se reservarán durante todo el día por el teléfono FO-7935.

LYCEUM

Para la tarde de hoy, a las cinco y media, está anunciada en los salones del Lyceum la apertura de la exposición de obras de los hermanos Suárez Alonso.

Los distinguidos decoradores presentarán artículos de barro y paneles decorados a mano con motivos modernistas.

Creaciones de suma originalidad y buen gusto, que han de llamar grandemente la atención.

El conocido poeta Emilio Ballagas abrirá el acto con breves palabras sobre el arte de los hermanos Suárez Alonso, a los que presentará al público.

Mañana miércoles ofrece el Lyceum un almuerzo de despedida a nuestras distinguidas compañeras las señoritas Mariblanca Sabas Alomá, y Uldarica Mañas, quienes embarcarán el próximo sábado para Chicago donde asistirán al Congreso Internacional de Mujeres que se celebrará los días diez y seis y diez y nueve de este mes.

La señorita Sabas Alomá ostentará la representación oficial de la mujer cubana y la señorita Mañas la del Lyceum. También actuará esta última de corresponsal especial de la revista «Grafos».

Las socias que deseen asistir a este acto pueden solicitar su inscripción en la secretaría del Lyceum, hasta las siete de la noche de mañana martes.

GRAFOS

Hoy verá la luz el número correspondiente al presente mes del hermoso magazine «Grafos», que con tanto acierto dirigen las distinguidas señoras María Radelat de Fontanills y María Dolores Machín de Upmann.

El presente número de «Grafos», editado lujosamente, trae abundante material de gran interés. Bellísimos grabados y una excelente información gráfica social completan la atracción de este número.

«Grafos» se ha impuesto en los hogares cubanos por su artística factura, su amenidad e interés.

Desde hoy se encontrará a la venta en las principales librerías habaneras.

COMPROMISO AMOROSO

Hoy, día en que celebra su santo la bella señorita Berta Orbiz Reyes, quedará formalizado su compromiso amoroso con el joven Enrique Llaca y Escoto.

El doctor Francisco Llaca Argudín y su esposa Melitina Escoto, padres del novio, harán la petición a los padres de la novia, los esposos Mamerto Orbiz e Isasi y Elisa Reyes.

Con tal doble motivo, recibirá la señorita Orbiz a sus amistades.

NUEVO CARGO

Ha sido elevado al cargo de jefe de ventas del «Auto Universal de Cuba, S. A.», agentes del Ford en la Habana, nuestro estimado amigo el joven Alberto Galán, que siempre se ha distinguido por sus dotes de caballerosidad y conocimientos del negocio.

Merecido ascenso que servirá de satisfacción a sus extensas relaciones sociales.

ANIVERSARIO

Cúmplese en la fecha del día dos meses del fallecimiento de la distinguida dama Adelaida Saladrigas viuda de Jiménez Rojo.

Con tal motivo han dispuesto sus familiares misas de requiem que se celebrarán a las ocho y media y nueve de la mañana de hoy en la iglesia de San Juan de Letrán.

Acto para el cual invitan sus amantísimos hijos y demás deudos.

SENSACIONAL
DURANTE EL MES DE JULIO

VENTA DE 90 ¢

LA EPOCA
NEPTUNO Y S.NICOLAS T. A-4244

COMPRE EN LA FABRICA Y GANARÁ EL 50%

La Luisita

GRAN FABRICA DE COLCHONES
COLCHONETAS, ALMOHADAS, SABANAS Y FUNDAS
MOSQUITEROS, TOALLAS, ETC.
MONTE 121 (ESQ. A ANGELES)
TELEF.- A-8107

Colchoneta camera Flor seda pura $2.80

SANS SOUCI

Estará de fiesta esta noche el alegre y concurrido restaurant del reparto «La Coronela», Sans Souci.

Fiesta con la cual se conmemora el día de la Independencia de los Estados Unidos.

Los principales elementos de la colonia norteamericana, tan asiduos a Sans Souci, se reunirán en el magnífico lugar de diversión para celebrar el 4 de julio.

El gran mundo habanero también tendrá, como siempre, su representación más selecta.

Para la comida, que se servirá al precio de uno cincuenta el cubierto, son numerosas las mesas reservadas.

A medianoche se presentará el «show» con nuevos y atractivos números.

El baile será amenizado por la orquesta de los Hermanos Palau y un septeto.

LA CARIDAD

El próximo jueves celebrará su acostumbrado bridge-té, «La caridad», la simpática institución de Prado 47, que sostiene un grupo de damas altruistas de nuestra buena sociedad.

Se nota ya entre las asiduas a estas fiestas elegantes gran animación para el bridge-té del jueves, que será, como siempre, de tres a siete de la tarde.

En el hermoso patio central de «La Caridad», donde se sitúan habitualmente las mesas, se podrá gozar de una temperatura deliciosa, pues al efecto se han instalado ventiladores.

EL CLAVEL

El famoso jardín de Marianao, tan favorecido por la sociedad habanera, mantendrá un servicio especial durante todo el día de hoy, con motivo de la festividad de la fecha.

Los cestos, cajas y «corssages», procedentes de El Clavel, constituyen siempre un regalo elegante por la belleza de sus flores y la artística disposición.

El Clavel mantendrá también un servicio rápido y directo hasta Varadero, la aristocrática Playa Azul, para las personas que deseen enviar flores.

TE

Esta tarde, a las cinco, tendrá efecto un té en honor de Madame Liette Pinard de Pascual, con motivo de la publicación de su libro de Estética, Salud y Belleza.

Dicho acto se celebrará en el «roof garden» del hotel «Plaza».

TRASLADO

El doctor Julio Dehogues, conocido abogado de esta ciudad, nos comunica haber trasladado su bufete para el edificio Bacardí.

Allí, en el departamento número 310, se encuentra ya instalado, donde se ofrece a su numerosa clientela.

DE VIAJE

En el día de ayer embarcó a bordo del vapor «Maasdan» el señor Lorenzo O-Donell, as del equipo del «Iberia».

El joven sportman se dirige a España.

EL BAILE BLANCO

En el «roof garden» del Hotel Presidente se efectuará la noche del sábado veintinueve del presente, la grandiosa fiesta bailable que viene organizando la Creche Finlay.

Fiesta cuyo éxito está asegurado, dado su carácter benéfico en pro de la niñez asilada en dicha creche, que preside la señorita Caridad Coello.

El bellísimo «roof» estará esa noche luciendo sus mejores galas, pues será objeto de un artístico decorado.

Le prestan su apoyo gran número de familias principales, así como el comercio y la industria, entre los que se encuentran: Mr. Frank Steinhart; los señores Sánchez y Compañía; el doctor José de la Guardia; el doctor Eduardo García Domínguez; el doctor Valdés Ruiz; las señoritas Ella Graupera, Juanita Rodríguez y Ramona Menéndez.

PRO-ARTE MUSICAL

Nos comunica la señora Natalia Aróstegui de Suárez, Vicesecretaria de la Sociedad Pro-Arte Musical, que solamente hasta mañana día cinco se admitirá el pago de las solicitudes de ingreso presentadas el mes próximo pasado.

Pasada esta fecha será necesario abonar la cuota de ingreso reglamentaria.

El domingo diez y seis del presente, tendrá lugar en el Auditorium el concierto de la Orquesta Sinfónica de la Habana, que dirige el maestro Gonzalo Roig.

Actuará en el mismo de solista la distinguida señora Dulce María Blanco de Cárdenas, soprano de bellísima voz y depurada escuela de canto.

El jueves veinte, en el salón de actos de la sociedad, ofrecerá un recital de piano especialmente para los socios, la señorita Helen Mtezger.

También se pondrá en escena, en este mes, la comedia en tres actos de los hermanos Quintero titulada «Las de Caín», en cuya interpretación se distinguirán los componentes del cuadro de declamación de la Sociedad Pro-Arte Musical.

BODAS DE JULIO

Para la noche del lunes diecisiete se anuncia la boda de la gentil señorita Emilia Alvarez Ruiz, con el joven Fernando Quintana Rivero, alto empleado de The Bank of Nova Scotia.

Han sido designados padrinos de esta ceremonia la madre del novio, señora Javiera Rivero de Quintana, y el señor José María Alvarez, hermano del novio.

Edel FARRES

M.E.C.D. 2016

Mujeres Nerviosas

Tomen Compuesto Vegetal de Lydia E. Pinkham

"Estoy tan nerviosa que me siento con ganas de brincar" ... "Mis nervios están sobresaltados" ... "Esto no es vivir" ... A menudo oye uno estas expresiones en boca de mujeres tan cansadas y abatidas que sus nervios parecen no poder aguantar más.

Llegar a tal estado no es necesario: se puede evitar probando el Compuesto Vegetal de Lydia E. Pinkham. Durante cerca de sesenta años, las mujeres han tomado este tónico notable que da fuerza y vigor.

El 98% de las mujeres dicen que les alivia. Si lo prueba, ha de aliviar a usted también, lectora.

ROBO A UN ESTABLECIMIENTO

En Neptuno número 152, donde está situado el establecimiento de efectos eléctricos, propiedad de Antonio García, se cometió un robo durante la madrugada anterior consistente en accesorios eléctricos por valor de 20 pesos.

Para cometer el hecho los ladrones tuvieron necesidad de violentar la puerta de la calle.

CICLISTA HERIDO

Antonio Wolter Lleo, de 17 años, vecino de Oficios 35, fué asistido en el segundo centro de socorro de graves contusiones por el cuerpo que sufrió al caerse de la bicicleta que montaba en la esquina de Carlos III y Hospital.

¿TOSE?

ALQUITRÁN Legítimo de PINO por SARRÁ

FARMACIA DROGUERIA DE "JOHNSON" DE TURNO LOS LUNES Obispo Nº 30 TELEFONO-A-2129.

LA MAYOR 35 EDIFICIOS 700 EMPLEADOS SARRÁ DROGUERIA ABIERTA TODOS LOS DIAS TODA LA NOCHE LOS MARTES A-8026 A-3641

Farmacias de Turno

MARTES

HABANA

Teniente Rey No. 41 A-8026 A-3641 A-1106
General Manuel Suárez No. 103 . . . . . U-6743
San Ignacio 53 esquina a Luz, teléfono . . . M-6677
Rafael M. de Labra y Barcelona M-4517 . . M-3510
San José 122 esq. a Padre Varela . . . U-2507
Gral. Aguirre y Aramburu U-1616
Ave. Menocal 118 . . . U-7065
Tejadillo No. 38 . . . M-5272
Rafael María de Labra No. 180 . . . M-5353
Gral. Aguirre No. 1 M-5557
Estrada Palma y Colón M-4640 . . . A-4046
Enrique Villuendas y Oquendo U-6841
Ave. Menocal y Enrique Villuendas . . U-7070
M. Gómez 384 entre R. y S. Joaquín M-4128 . . . . . M-3607
Salud y Gervasio . . M-5410
Zenea No. 59 . . . . M-4170
Ruiz de Luzuriaga número 129 . . . . . M-5249
Compostela No. 163 . M-3821
Ave. de la Independencia y Oquendo . . U-6830
Ave. Simón Bolívar y Manrique M-5229 . M-1229
Ave de la República No. 203 M-4268 . . A-7518
Corrales y Cienfuegos M-4819
Manrique No. 7 . . M-4231
M. Gómez 172 entre Carmen y Rastro . . M-5692
Príncipe No. 19 . . . U-7079
San Nicolás y Rayo . . A-8188
Ave. Menocal No. 59 esq. a Estrella . . U-4000
O-Reilly 77 . . . . .

VEDADO

Calle 9 No. 58 entre E. y D. F-6113
Calle 17 No. 58 entre J. e I. F-6092
Zapata y B F-6007
Calzada y 10 . . . . F-6262
Calle 17 No. 453 entre 8 y 10 . . . . . F-6193
Calle 23 No. 381 entre 2 y 4 . . . . . F-6127

VIBORA

Tejar 16, Reparto Lawton X-2318
10 de Octubre 600 . . I-7581
San Francisco y Lawton X-2326
10 de Octubre 444, esquina a Chaple I-7289 I-7700
Santa Catalina y Luz Caballero I-7474
Carretera de Managua y Valiente . . I-5342
Gertrudis y Tercera . X-2238

JESUS DEL MONTE Y SANTOS SUAREZ

10 de Octubre número 231 . . . . X-2247
10 de Octubre y Santa Emilia I-4473 . . . I-7565
San Leonardo y Flores I-7466

LUYANO

Herrera No. 50 . . . I-7777
Calle 11 y Rafael de Cárdenas X-2525

CERRO

Churruca 16 . . . . . I-7440
C. del Cerro 599 esq. a Patria . . A-6136 M-6136

NOTA.—Este grupo deberá prestar el servicio público todo el día y la noche de los domingos y Fiesta y Duelo Nacional siguientes: Enero 29; Marzo 12; Abril 23; Junio 4; Julio 16; Agosto 27; Octubre 8 y 10; Noviembre 19; Diciembre 31.

HABANERAS

LA MODA ACTUAL

NOTAS ADELANTADAS

Las modas otoñales para tarde nos señalan días felices. Es probable que asuman ese aspecto de más vestir de antes de los días de la depresión, un aire de comodidad y prosperidad que casi había desaparecido desde hace algún tiempo.

Vuelve a estar de moda hablar de buenos tiempos y no de malos y las que lo puedan hacer se vestirán de acuerdo con la actualidad.

Los ejemplos más exagerados de la moda para de tarde son sumamente lujosos. La piel de zorra es un elemento importante para alcanzar tales efectos y se verá este otoño en todos sus tonos y metamorfosis, aunque como aparentemente a veces no es sino un detalle costoso.

Los ensembles de más vestir para de tarde, en realidad resultan económicos cuando se toma en consideración que son de un tipo de vestido que se puede poner para tarde y seguir con él hasta la noche. Esta clase de trajes será el que usarán casi todas las mujeres este otoño.

Augusta Bernard ha hecho un ensemble precioso de este tipo. Es de crepé marrocain gris-anguila sin mangas, drapeado por delante de modo que forma un cuello ovalado que cae en pliegues por la espalda cerca de las bocamangas con la chaqueta que se amarra por detrás, adornada con zorra plateada repitiendo la misma caída.

Uno de los modelos que se admira en el grabado es de noche de muselina, con faja de terciopelo y tirantes plegados. El otro es de tarde, en raso negro que se usa con una chaqueta corta de cuadros, resultando los dos muy elegantes.

NOTAS DE PARIS

Las camisas pardas de Hitler y las blusas rojas de los revolucionarios, disputan la supremacía al gris y al verde oscuro en la moda de vestidos sastres, cualquiera que sea la convicción política de quien las use. El azul marino constituye un estilo intermedio. Los accesorios para tales vestidos deben armonizar en color con las blusas.

Vestidos plisados de tul blanco y organdie negro, junto con abrigos especiales fueron las notas dominantes de la apertura del Ambassadeurs. Figuraron también allí, gracias al genio de Patou, vestidos de raso de flores adornados de terciopelo granate, y llevados con chaqueta de terciopelo de lo mismo; un traje de crespón blanco con tiras de los hombros de terciopelo violeta; otro de crespón de seda de flores con un gran escote por la espalda, y otro de muselina blanca de seda con pintas negras.

—

Las innovaciones en joyería comprenden un ancho anillo de cristal con cabochons de joyas de colores; un cuello de medio anillo de plata brillante, terminado al frente de ambos lados por cascadas de cuentas de tamaños diversos y un cuello de antílope verde, de deporte, con un pendiente grande en forma de badajo de campana.

Se están usando espejos para hacer el cierre de las bolsas de soirée y constituyen un adorno tan divertido como útil.

—

En el gran steeplechase de Auteuil, que abre la **Gran Semaine** con un brillante despliegue de modelos, los aguaceros molestaron un poco; una mujer elegante desafiaba la lluvia con un impermeable de laca blanca, con mangas de leopardo.

Se notó mucho entre los adornos de sombreros, las plumas de avestruz y aigrette, acompañados a menudo por boas de plumas de color armónico.

Entre los colores observados prevalecían los amarillos pálidos y los azules brillantes.

BELLEZAS DEL HOGAR

El hogar refleja el carácter y la manera de ser de una mujer: por eso, el de la mujer **chic** es siempre elegante, hospitalario y tranquilo.

Por humilde que sea, es lindo, está limpio y cuidado y es elegante en medio de su extremada sencillez. Con acertada intuición de lo bello, destierra de su casa las horribles chucherías, las cosas inútiles, tal vez de poco precio, pero que cuestan demasiado caras, porque no sirven para nada, y lejos de adornar la casa, la llenan inutilmente aumentando el trabajo de la limpieza.

La mujer **chic** sabe crearse un hogar con arreglo a sus recursos. En él establece siempre y ante todo, un bienestar, un lujo relativo, sembrando en él la gracia que nace de la misma sencillez. Y si vive en la opulencia, si dispone de una gran fortuna, añade a todo esto el verdadero lujo, el que revela conocimientos artísticos y la ciencia de lo bello.

Par aobtener ambas cosas, es necesario recurrir a los lugares donde pueda encontrar aquellos objetos que más falta le hagan, si su presupuesto es corto, pero que sean de gusto; y si tiene recursos suficientes para poder amueblar su casa de piezas de valor, también debe buscar la casa que mejores muebles fabriquen.

La Moda, que está establecida en Galiano y Neptuno, posee un taller de donde salen diariamente los muebles más finos ,así como los de estilos más sencillos, donde impera siempre la nota de buen gusto que requiere el hogar de la mujer **chic**.

PENSAMIENTOS

El mayor orador del mundo es el triunfo.

—

En el peligro, gozamos de nosotros mismos.

—

El hombre superior no estorba el camino a nadie.

Discutir en el peligro es apretar el dogal.

—

El desierto es un océano de sólida superficie.

Napoleón

MENU DEL DIA

Almuerzo

Cup de melón.
Huevos en acemitas
Pescado guisado con papas
Filet Mignón
Ensalada de legumbres.
Flan de piña.

Comida

Grape fruit con marrasquino.
Crema de tomates
Frituras de camarones
Lengua estofada
Ensalada de pepino
Natilla quemada

RECETAS DE COCINA

Gazpacho andaluz

Se machacan en el mortero una cabeza de ajo y dos cucharadas de sal, luego se siguen moliendo dos ajíes verdes y dos maduros, diez tomates pelados y sin semilla y una galleta. Se le va echando poco a poco una taza de aceite hasta formar un alioli, y se le echa a un litro de agua con una taza de vinagre. Se coloca en una sopera con pepino crudo picadito y pedazos de galletas de sal en la nevera, comiéndose con ruedas de pargo o majúas fritas.

M. R. de FONTANILLS

DIGESTION ASEGURADA de todos los alimentos

ELIXIR DU Dr MIALHE

Farmacia 8 rue Favart PARIS.

del Dr MIALHE profesor en la Facultad de Medicina.

LAB-LACTO FERMENT MIALHE

DIGESTION Especial de la LECHE

A UNA FIESTA CAMPESTRE LOS DE CONCEPCION ARENAL

La fiesta campestre que prepara la sociedad «Concepción Arenal», que ya hemos anunciado, se efectuará el próximo domingo, en la magnífica finca «Las Piedras», en San Francisco de Paula.

El «tren excursionista» saldrá de la Estación Terminal a las ocho y media de la mañana, regresando a las siete de la noche.

Muchas distracciones forman el programa de esta fiesta de campo, la magnífica Orquesta Muñoz ha sido contratada para esta fiesta, la cual ensaya distintos números que han de dejar satisfechas las ambiciones de la juventud bailadora.

Para concurrir a esta excursión, sólo será necesario solicitar el correspondiente distintivo de excursionista en la Secretaría de la Sociedad, en el Centro Gallego, los días 6, 7 y 8, de 8 a 10 de la noche.

Los organizadores de esta fiesta de campo, tienen especial interés en rodear esta excursión de atractivos distintos a todos los efectuados hasta ahora, a fin de ofrecer a cuantas familias concurran una agradable fiesta de campo.

EL SABADO BAILE EN EL HISPANO-AMERICA

El baile que tenían anunciado los clubs Deportivo Asturias e Hispano América, «Noche Bohemia» y que fué suspendido el pasado sábado, se celebrará definitivamente el sábado 8 del actual.

Actuará la orquesta del Pofesor Marcelino González y el Septeto Segunto Nacional.

Las damitas que deseen asistir pueden solicitar sus invitaciones en la casa-club de ambos clubs, Estrella y Subirana.

UNA GRAN VERBENA EN EL CENTRO ASTURIANO

La juventud bailadora está de plácemes, los petronios astures de nuevo rompen el fuego con una fenomenal verbena, esta lleva por título «Noche Criolla».

La fecha, sábado 19 de agosto. Esta será celebrada en todo el edificio social. Actuarán los mejores conjuntos musicales, para cuyo efecto la comisión ya está actuando.

En sucesivas notas informaremos en más detalle, sobre esta grandiosa verbena, que como todas las que han celebrado los petronios astures será un exponente más del buen gusto que poseen en la organización de fiestas bailables.

LABOR DIARIA RENDIDA EN EL SANATORIO «BENEFICA»

Durante el día de hoy y por el Cuerpo facultativo de la referida Casa de Salud, se realizó la labor siguiente:

Ei cirujano Dr. Rogelio Stincer auxiliado por los Dres. Ferrer y Dou, practicó 3 intervenciones quirúrgicas.

El Dr. Graña, cirujano, auxiliado por los mismos doctores, practicó dos operaciones.

Por el Dr. Fontanills, oculista, se realizaron dos intervenciones de su especialidad.

Fueron practicadas por el especialista de garganta, nariz y oídos, doctor Barrera, 4 operaciones.

El Dr. Valero, especialista en enfermedades pulmonares, practicó 12 pneumotorax y 6 fluoroscopias.

En el gabinete de Rayos X, a cargo del radiólogo Dr. Pablo Maciá, se realizaron 143 trabajos de su especialidad.

En el laboratorio clínico, a cargo del bacteriólogo, Dr. López, fueron practicados 63 análisis distintos.

En los gabinetes dentales, establecidos en el palacio social y en «La Benéfica», a cargo de los cirujanos dentistas Dres. Fernández y Torres, se realizaron 35 trabajos dentales.

Fueron consultados por los médicos de visita, 98 asociados y por los médicos internos se dieron 116 consultas.

Han sido dados de alta, curados de sus respectivas afecciones, 21 asociados, e ingresaron 18.

SENSIBLE FALLECIMIENTO

A las cuatro de la tarde de ayer fueron conducidos a la última morada los restos de la virtuosa señora Josefa González Vda. de Stincer, madre amantísima del notable cirujano de la casa de salud «La Benéfica» del Centro Gallego, Dr. Rogelio Stincer, y del también reputado cirujano Dr. Elpidio Stincer.

La Comisión Ejecutiva se ha asociado al dolor por que pasa el querido Dr. Stincer y demás familiares, enviando al sepelio de la extinta una nutrida representación de su seno.

Los maestros gestionan el pago de uno de los meses que les adeudan

Hacienda declara que ya tiene cubierto el pago de los dos millones novecientos mil pesos para los banqueros Morgan y Speyer, correspondientes a intereses de la deuda exterior

Una comisión de maestros de la ciudad de la Habana se personó en la mañana de ayer en la Hacienda con objeto de entrevistarse con el secretario del Ramo, doctor Octavio Averhoff.

Los citados maestros trataron de que se les abone un mes de los que se le adeudan. El doctor Averhoff tiene verdadero interés en pagar a estos servidores públicos y les prometió que estarian en primer término para dicho cobro.

INSPECCION ESPECIAL

El director de Rentas Terrestres, ingeniero Masses Valera, tiene interés y así lo ha expresado a la prensa, de que varios grupos de inspectores a su cargo partan para el interior de la República para fiscalizar las operaciones de los ingenios de azúcar, ramo éste que desde hace muchos meses no se viene ocupando de una manera particular la fiscalización de impuestos.

Trata el director de Rentas aumentar el impuesto sobre el azúcar de consumo local, impuesto que se viene esquivando a pesar de que la fiscalización se hace de una manera minuciosa.

PAGOS DE LA DEUDA

Los pagos de la Deuda Exterior, correspondientes a los banqueros Morgan y Speyer ya se han cubierto, según nos declaró el contador central de Hacienda, señor Luis Aizcorbe, ayer tarde.

De un momento a otro se pagarán 2 millones 900 mil pesos que corresponden a intereses de los cinco cupones de las obligaciones oro del Tesoro. Sólo se espera para hacer estos pagos que el agente fiscal esté en poder de la copia de la escritura que se ha hecho con el «Chase». Este agente fiscal es el First National Boston. El dinero se ha tomado de la acuñación de los seis millones.

Algunos gobiernos provinciales no han situado el tanto por ciento que les corresponde por contingente sanitario y veteranos y se hacen gestiones para lograrlo.

AUTORIZACION

La destilería «El Infierno», de Sagua la Grande, ha sido autorizada por la Sección del Impuesto de los 35 millones de la Secretaría de Hacienda para desnaturalizar 3,000 litros de alcohol, ajustándose a lo que dispone el Reglamento vigente y el decreto presidencial 433 de 8 de abril del año en curso.

—

La Casa Bacardí ha solicitado autorización de la propia Sección para exportar por el puerto de la Habana 50 cajas de ron de 12 botellas y dos barriles conteniendo 10 damajuanas de un galón, todo con destino a Puerto Barrios, Guatemala.

GESTIONES DE PAGO

El gobernador de Matanzas, señor Israel Pérez, con una comisión integrada por los representantes a la Cámara por aquella provincia, señores Juan Miguel Ahedo y Benigno Pérez y el alcalde municipal del término de Martí, estuvieron ayer en la Secretaría de Hacienda, entrevistándose con el contador central, gestionando distintos pagos para aquella provincia, especialmente a los veteranos y empleados de las Juntas Electorales.

LOS HABERES ATRASADOS

El representante Ricardo Campos, hablando ayer por la mañana en la Secretaría de Hacienda, con los repórters, les dijo que estaban estudiando la manera de pagar los haberes atrasados a los empleados públicos con el superávit de la liquidación del presupuesto del año 1932-33 para lo cual el doctor Averhoff se encontraba en muy buena disposición en ese sentido.

INVESTIGACION DE LOS DEBITOS

El nuevo Negociado adscripto a la Sección de Rentas Terrestres de la Secretaría de Hacienda, denominado «Apremios y Zonas Fiscales», tendrá a su cargo la minuciosa investigación de todos los débitos pendientes en las Zonas Fiscales, averiguando quiénes son los que deben; qué cantidad deben; por qué y cuánto tiempo hace que son deudores del Estado, a fin de evitar las demoras en la tramitación de los expedientes; traspapeleo de los mismos y hasta su desaparición; cómo ocurriera antes, por lo que el Estado dejaba de recaudar buenas cantidades.

RECAUDACION

Recaudación de la Zona Fiscal de Oriente durante el mes de junio:

Por Rentas	391.617.32
Fondos Especiales ..	115.355.39
Fondo de O. Públicas	74.342.39
Total	581.315.10

ENVENENADO CON QUESO

En el segundo Centro de Socorro fué asistido de síntomas graves de intoxicación Florentino Padrón Pérez, de 33 años, vecino de Zanja número 111, que dijo sufrir al comer queso blanco que adquirió en la bodega de Zanja 106, estimando estuviera en mal estado.

BRAZO FRACTURADO

Ricardo Fernández Pérez, vecino de Genios y Morro, fué asistido en el primer centro de socorro, de la fractura del brazo derecho, que se causó al estar probando el pulso, con su primo Hermógenes Pérez.

SOCIEDADES ESPAÑOLAS

Una fiesta bailable se celebrará muy pronto en el Centro Castellano

Culminará en un elegante baile que tendrá lugar el domingo, 9 del actual en sus frescas salas

Para esta noche han sido citados los entusiastas miembros de la Sección de Recreo y Adorno del Centro Castellano, por su Secretario Sr. Manuel de Toro.

Se tratará en esta importante reunión de un proyecto para la organización de una colosal matinee bailable que se llevará a cabo el próximo domingo, día 9 del presente, de 3 a 7 de la tarde.

Tres estupendos conjuntos musicales serán contratados para amenizar esta matinee bailable que será la mejor de todas las celebradas con anterioridad.

La entrada costará solamente $0.20 y la guardarropía será gratuita.

No dudamos que esa tarde, como siempre la juventud bailadora se dará cita para asistir a la misma y que los espaciosos y ventilados salones se verán pequeños para dar cabida a los numerosos simpatizadores y simpatizadoras de esta Sociedad.

Una gran cantidad de invitaciones han sido mandadas a imprimir y empezarán a ser distribuídas desde el próximo miércoles en la Secretaría General del Centro Castellano.

El teléfono A-4040 está a disposición de los que deseen informarse de algún detalle sobre la matinee de los Castellanos.

JUNTAS DIRECTIVAS

PROGRESO DE COLES; celebrará Sección de Propaganda hoy, día cuatro del actual, a las ocho y media de la noche, en el Centro Gallego.

HABLEMOS DE LA VERBENA EN LA ASOC. DEPENDIENTES

Fuerte en su organización y fuerte en sus resultados será la Verbena de Verano que preparan en la Asociación de Dependientes los muchachos de Recreo. Se celebrará, como es sabido, el día 8 de los corrientes, sábado, en todos los salones del palacio del Centro, concurriendo las orquestas de Belisario López, Antonio María Romeu, Sonora Matancera, Hnos. Martínez, Septeto Nacional y Quinteto Barcalés.

No quedará esa noche en Dependientes espacio de los salones sin concurrencia, ni salón sin orquesta brillantísima. Y las escaleras palaciales lucirán bellísimo adorno, en igual forma estarán los pasillos y vestíbulos de todos los pisos.

A las nueve se iniciará el baile Terminará a las cuatro.

El programa de piezas es extenso. Lo compartirán los seis conjuntos contratados exclusivamente para que actúen en la Asociación

El precio de la entrada es médico: cincuenta centavos.

Todos los días celebran reunión las Comisiones designadas por la Sección de Recreo para que atiendan los diversos aspectos del festival. Y se ve dando indicaciones y tomando parte activa en todos los trabajos al Presidente, don Manuel Ahedo, a quien secunda, con el entusiasmo, la constancia y habilidad que se le conoce, Julio González, Secretario de la Sección.

IMPORTANTES ACUERDOS DE LAS DAMAS DE COVADONGA

El Comité de Damas de esta Asociación celebró Junta extraordinaria en la tarde de ayer en su local social de 17 y J, en el Vedado.

Presidió la Sra. Estela B. de Cañal, actuando de secretaria la señora Nicolasa Zabala de Llerandi, con asistencia de las Sras. Concepción Menéndez de Fernández, María Morales de Stincer, Blanca Broch de Albertini, Salesa Rodríguez de Acevedo, Isabel González de Muñiz, María Teresa Escarrá de Casares, Isolina Cuervo de Fdez. Viña, Julia Bolado de Entrialgo, Angela Matilde R. de Recio, Luisita Cobián de Otaolaurruchi, Carmen Guillén de Fernández, Delfina García de Fernández, Pilar Frías de Ibáñez, Matilde Rodríguez de Jorge, María Gutiérrez Valle de Iglesias, Herminia Pérez de Oíz, Carmen Zervigón de Alfonso, Leo García de Fernández Muñiz, Graciela Villazón de Alvaré, Margot Caíñas de Alvaré, Laura Plá de Vendrell, Angelina Canales de Blanco. Señoritas: Leonila Rodríguez, Justina Barrachina, Teresina Acevedo, Blanca Trastorza, Luisa y Esperanza García Casariego, Cuca Fernández Llano, Ofelia Fernández y Eugenia y Concepción García.

Trataron ampliamente todos los asuntos de la orden del día, reinando el mayor entusiasmo.

La Presidenta informa de la satisfacción con que ha visto la labor realizada por todas las queridas compañeras que con ella laboran dentro del Comité de Damas, pues justamente al cumplirse hoy un mes del acuerdo para admitir asociados, ha revisado las listas de inscripciones que alcanzan el número de 500 que ya han sido cobrados en el mes que hoy termina, pudiendo notar asimismo que hay ya para el mes de julio un aumento de ciento cincuenta inscripciones.

Todas las señoras que forman parte del Comité, se muestran altamente complacidas con las declaraciones de la Sra. Presidenta, pues entienden que dada la situación que atravesamos, es un éxito, sin precedente, saliendo todas dispuestas, al suspenderse la Junta, a seguir luchando por el engrandecimiento de esta Institución que llegará a ser la más grande de Cuba por el número de asociados, como lo es ya por lo selecto de sus servicios.

Alumnas y alumnos sobresalientes en el Centro Asturiano

Con este valioso número de notas honorables ha dado comienzo exámenes el plantel

Conforme anunciáramos oportunamente han dado comienzo los exámenes de fin de curso en el plantel «Jovellanos» del Centro Asturiano.

En el primer día de examen tocó el turno a las clases de Corte, Confección y Labores.

En estos exámenes han obtenido nota de sobresaliente las alumnas del primer curso: Margarita Alonso Martínez, Fara del Peso Ceballos, Amparo Cardoso Pérez, Nieves María Rodríguez, Margarita Rodríguez Muñiz, María Josefa García Cruz, Amparo Marañón Blanco, María del Carmen Iglesias Espina, Olga Ma. Guerra Sardiñas, Josefina García Rodríguez, Olga González de la Fuente, Lina González de la Fuente, María Teresa Martínez, Ascensión Larrate de Alonso, Juana Puentes de la Iglesia y Victoria del Campo Besteiro.

Han correspondido notas de Notable a las siguientes alumnas del referido curso:

Leonor Cuervo y Alvarez, María de los Angeles Sánchez Ruiz, Dorinda Fraga, Concepción Quintero Poch, María del Carmen Alvarez y Reina María Pérez.

Ha sido aprobada la alumna Mercedes Poch Borrell.

Han obtenido notas de Sobresaliente las alumnas del Segundo Curso de la asignatura de Cortes. Confección y Labores:

Aurora García Rodríguez, Alejandrina Rodríguez Romero, Anita Casanueva Pérez, Flora Viejo García y Josefina Martínez Lorenzo.

Han obtenido notas de Notable las alumnas de dicho curso:

Isabel Rodríguez Galán y Herminia León Muñiz.

De las alumnas del tercer curso de Corte, Confección y Labores, han obtenido notas de Sobresaliente:

Josefina Arruñado Sánchez, Aurora Rodríguez López y Carmen Redruello y Verdazco.

DEL SANATORIO DE LAS «HIJAS DE GALICIA»

Dos operaciones fueron practicadas ayer en el Sanatorio «Concepción Arenal», una por el doctor Emilio García Tudurí y otra por el doctor Claudio Graña, y en la sala de Maternidad dieron a luz cuatro asociadas, naciendo cuatro varones, teniendo el jefe de la Sala, Dr. Alfredo Alvarez, que intervenir en una aplicación de forceps.

En los diversos gabinetes de la Quinta han sido consultadas 343 asociadas y los médicos del servicio de urgencia efectuaron 48 visitas a domicilio.

Salieron dadas de alta: María González, Carlota Tobín, María Fernández, Mercedes Castiñeira, Dolores Fernández, Lucinda Lameiro, María Teresa Martín, Asunción Fernández, Consuelo Polo, Tomasa Melcon, María Calvo, Asunción González, Encarnación Morado y Urbana Vázquez.

Ingresaron: Concepción Chao, Inés Docal, María Luisa Martínez, Filomena Agra, María Josefa Bouso, María Varela, Celina Rodríguez, Aracelia Peñalver, Salina Matar, Isolina García y Regina Aldazábal.

Muy plausible la labor de dos comisiones del Centro Gallego

Se trata de la Comisión de control y la de Propaganda que actúan con buen éxito

Uno de los grandes aciertos que ha tenido la Comisión Ejecutiva del Centro Gallego, ha sido sin género de duda, la creación de un organismo permanente que se denomina Comisión de control de compras para integrar la cual eligió de su seno dos miembros de solvencia e integridad notorias, que compenetrados con la imperiosa necesidad de hacer una administración honesta para contrarrestar las dificultades económicas del momento, vienen poniendo a contribución su probidad y sus grandes conocimientos del comercio y de la industria en general, cuya labor se está traduciendo prácticamente en positivos beneficios para la institución.

La otra Comisión, también permanente, es la de Mejoramiento social, nombrada por la Sección de Propaganda, con la sanción del Ejecutivo. De ese nuevo organismo ya hemos hablado en otra ocasión, aunque no hemos dicho todo lo que se merece por su magnífica actuación de profilaxis social, desarrollada con celo y entusiasmo plausibles, en un ansia de superación y perfección de todos los servicios que lleven al ánimo de los asociados el propósito firme de la Comisión Ejecutiva de mantener en alto el prestigio y la bien ganada fama de que siempre ha gozado el Centro Gallego como Sociedad mutualista de primer orden.

Ambas Comisiones eran una necesidad sentida desde hace mucho tiempo, como lo demuestran los positivos beneficios que reportan a la Sociedad y a los socios en general, cada una en su esfera, los cuales no les regatean los elogios a que se hacen acreedoras. Pero ya lo dice el refrán: «Nunca es tarde si la dicha es buena».

SERA UN GRAN FESTIVAL EL DE DEPENDIENTES VIVERES

Para el día 13 de agosto está señalado un grandioso festival, en todos los jardines de la Cervecería La Tropical, que dará la Unión de Dependientes de Víveres al Detalle, en beneficio de su Sección de Beneficencia.

Innumerables son los atractivos, que contará esta fiesta, que estará amenizada por las orquestas de Antonio María Romeu, Belisario López, la Sonora Matancera, los hermanos Martínez, y el Septeto Invasora Habanera.

Se están recibiendo ya muy valiosas adhesiones de todas las industrias y los comercios, con quienes la Unión mantiene cordiales relaciones.

La Comisión de Fiesta, está laborando diariamente con gran acierto y todo hace pensar que se obtendrá un grandioso éxito, en esta fiesta que darán los dependientes que cuentan con tan grandes y merecidas simpatías.

PRORROGA de la EXPOSICION ESCOLAR del CTRO. GALLEGO

Debido al temporal de aguas que viene reinando estos días, las Secciones de Cultura y Bellas Artes han acordado prorrogar un día más la Exposición Escolar del Centro Gallego que debía haberse clausurado anoche, según estaba anunciado.

Las personas que no hayan todavía visitado este magnífico exponente de laboriosidad y de cultura, pueden hacerlo en el día de hoy martes, desde las ocho hasta las once de la noche.

EN PRENSA: EL INTERESANTE LIBRO

Nicolás Rivero

"CON LA ESPADA Y CON LA PLUMA"

por el

CONDE DEL RIVERO

Tregua, quietud, descanso, ¿los tuvo alguna vez en su vida Nicolás Rivero? ¿Se levantó acaso algún día sin que pensase en los peligros que había de afrontar; en los problemas y conflictos que había de resolver; en los enemigos que había de combatir; en las necesidades que había de socorrer?

El conde del Rivero ha redactado esta biografía de su padre, porque era él quien podía redactarla con mayor justeza, con más completa integridad, con más íntimo conocimiento, no sólo de sus hechos, sino también de su carácter, de sus ideas y sentimientos. Sobre lo exterior de las acciones de un hombre hay algo intangible, casi imperceptible que flota en un gesto, en una mirada, en una frase y que se escapa a aquellos que no estuvieron con él en estrecho y duradero contacto.

LEON ICHASO

LA TIRADA DE ESTE LIBRO ES MUY CORTA. SI LE INTERESA ADQUIRIRLO LLENE EL ADJUNTO CUPON Y ENVIELO POR CORREO

CUPON

Editorial Alfa.
Apartado 2375,
Habana.

Sírvase enviarme un ejemplar del libro «Nicolás Rivero, con la espada y con la pluma». Acampaño a la presente giro postal o check intervenido por valor de UN PESO para que lo remita certificado a la siguiente dirección:

Sr. .. ..

Calle .. .. No. .. ..

Pueblo .. .. Provincia .. ..

ESTE LIBRO COMENZARA A DISTRIBUIRSE EL 1o. DE JULIO PROXIMO

M.E.C.D. 2016

TOMAN ACUERDOS PARA PRESTAR AUXILIOS A LOS CAMPESINOS DAMNIFICADOS POR EL CICLON

Incomunicada Sagua la Grande por carretera

El puente de Felipe Pazos se há hundido

Interrumpido el tránsito. La reparación demorará algunas semanas. Onetti inspeccionará las obras de reparación del teatro La Caridad, cuyos techos se encontraban en muy mal estado.

El día 15 del corriente, fecha de la fundación de la capital villareña en 1667, en el Parque Carmen, se plantará un tamarindo, en el mismo lugar en que existió otro histórico ejemplar de este árbol. Se construirá allí también un parque infantil, cuyo proyecto está redactado ya.

Otras obras de embellecimiento se ejecutarán en los parques Vidal y Pastora. Tiene en estudio la construcción de la Avenida del Cementerio y la reconstrucción de éste. Igualmente la prolongación de todas las calles que salen a la Carretera Central y la reorganización de la casa de socorro.

Estos son los principales trabajos a que prestará atención el que hasta hace poco fué ingeniero jefe de la provincia, cuyo cargó dejó al tomar posesión de la Alcaldía municipal, para cuyo cargo fué electo en las últimas elecciones.

Distante siete kilómetros de Sagua, en la carretera que une esta ciudad con Santa Clara, se encuentra el mayor puente de Cuba, tendido sobre el río Sagua, compuesto de siete luces, de ciento cincuenta pies cada una. Es de armazón metálica, con pavimento de madera dura.

Recientemente, había informado el ingeniero jefe de la provincia, de la reparación urgente que necesitaba, pues se hallaba en malas condiciones. Pocos días después al transitar un camión de gasolina, cedió uno de sus tramos, quedando interrumpido el tránsito.

El ingeniero Raineri, jefe del Distrito provincial, ha rendido un informe en el cual hace constar que hay que sustituir además del tramo hundido, otros dos del citado puente, y reformar los cuatro restantes, por encontrarse deteriorada la armazón de hierro, siendo necesaria la renovación de muchas de sus piezas.

Dicho puente lleva unos veinte años de construído, y no se han atendido debidamente a las pinturas del mismo. Dos presupuestos presentó el citado ingeniero: uno de reparación total, ascendente su costo a cincuenta y cinco mil pesos, y otro de obras de emergencia, para restablecer el tránsito en cinco o seis semanas, ascendente a ocho mil pesos.

A fin de conocer detalladamente el estado del puente, y disponer las obras que en el mismo hayan de realizarse, el secretario de Obras Públicas giró en la mañana de ayer a su regreso de Oriente, una visita de inspección a dicho puente, e inmediatamente ordenará lo conducente para su reparación.

LA CARRETERA DE SANTA CLARA A LA GRANJA

Ha sido reparada la avenida Carmen Bello, o sea la carretera de Santa Clara a la Granja. Con el fin de evitar su rápida destrucción por las lluvias, se ha enviado el material asfáltico necesario para proceder al riego del mismo, inmediatamente.

UNA CARRETERA DE SANTA CLARA A MANICARAGUA

El ingeniero Panchón Rodríguez, alcalde municipal de Santa Clara, con quien departimos recientemente en aquella ciudad, nos ha informado de la labor que se propone realizar en beneficio de la ciudad de Marta Abreu. En breve iniciará las gestiones conducentes a la construcción de una carretera, que comunique dicha ciudad con el importante término de Manicaragua, famoso por el tabaco que produce, y la producción agrícola de aquel término.

Recientemente se han terminado

En Candelaria las inundaciones obligaron al éxodo a sus vecinos.

5 ríos se desbordaron en P. del Río a consecuencia del ciclón y fuertes lluvias

Hasta ahora no se ha podido apreciar que el vendaval y los aguaceros hayan causado estragos en la Carretera Central. Se trasladó ayer a dicha provincia el Secretario de Obras Públicas

En la mañana de ayer regresó de Santiago de Cuba el señor Narciso Onetti, a donde fué a inaugurar las obras del Plan de Emergencia, para abastecer de agua a dicha ciudad. Inmediatamente se trasladó a Pinar del Río, dando las instrucciones necesarias para el envío de equipos de hachas, sierras y demás materiales, para reforzar el equipo de la Jefatura de Pinar del Río; así como el envío de material rodante, para limpiar las carreteras de los árboles arrancados por el ciclón, que obstruían las carreteras, y prestar los auxilios oportunos, con la mayor rapidez posible.

NOTICIAS RECIBIDAS EN LA SECRETARIA

El señor Leopoldo Calero, ingeniero jefe interino del Acueducto de Pinar del Río, informó a la Secretaría a las diez de la mañana, lo siguiente:

La Carretera Central no ha sufrido daño alguno, que se haya podido apreciar, hasta ese momento.

La carretera de Pinar del Río a Viñales, se encuentra obstruccionada por la gran cantidad de árboles caídos.

Igualmente se halla obstruccionada la carretera de San Juan y Martínez, por los árboles derribados y la creciente del Río Feo.

Se halla cerrada al tránsito la carretera de la Coloma, por los árboles que la obstruyen.

DESBORDAMIENTO DE LOS RIOS

Participó dicho ingeniero, que estaban desbordados los ríos Fuamá, Feo, Cangre, Paso Viejo, Taironas y Cuyaguateje, habiendo destruído con sus corrientes gran cantidad de siembras.

LAS CASAS DE TABACO

Todas las casas de tabaco del término de Pinar del Río, han quedado destruídas, muchas de éstas con existencia de rama, entre éstas las del coronel Benítez y una del señor José León, que tenía dentro veinte y tres mil cujes de tabaco.

EDIFICIOS DERRUMBADOS

También comunicó el señor Calero, que en la ciudad se habían producido derrumbes de consideración, encontrándose todas las calles arboladas, interrumpidas, debido a que las obstruían los árboles caídos. Informaba asímismo, que los cables del alumbrado se encontraban en el suelo e interrumpidas las comunicaciones telegráficas con la provincia; y de la organización de cuadrillas de obreros para dejar expeditas las carreteras.

La mayor intensidad del paso del meteoro, según dicho señor, se había registrado entre las doce menos cuarto y la una y cuarto de la madrugada.

En Guanajay la lente del fotógrafo capturó este maravilloso espectáculo ofrecido por un río desbordado.

Causó daños el ciclón en San Antonio de los Baños;no hubo muertes

El viento levantó una casa y la arrastró a ocho metros de distancia. Varias casas de curar tabaco fueron destruídas. En Güira de Melena el viento no causó grandes desperfectos

SAN ANTONIO DE LOS BAÑOS, julio 3. DIARIO. Habana.—Anoche, mientras se desarrollaba el ciclón, resultaron heridos en la finca «Los Angeles», barrio de Govea, de este término, la señora Teresa Acosta, su esposo Enrique Rodríguez, y los hijos del matrimonio, Eusebio, de 20 años de edad; Evangelina, de 17 e Irma, de año y medio. La casa vivienda fué lanzada a ocho metros del lugar en que se alzaba. También quedaron destruídas varias casas de tabaco y plantíos. Los heridos fueron trasladados a esta localidad y curados en la Casa de Socorros.

En la finca propiedad de Rafael García fueron destruídas tres casas de curar tabaco y numerosos árboles frutales.

Llovió incesantemente durante toda lo noche. Hoy llueve a intérvalos. El campo, en general, sufrió bastantes daños.—**Blanco**, corresponsal.

NO CAUSO GRANDES DAÑOS EL CICLON EN GUIRA DE MELENA

GUIRA DE MELENA, julio 3. DIARIO. Habana.—Los avisos recibidos anoche, sobre el posible cruce del ciclón por esta zona, provocaron intensa alarma, adoptándose precauciones por el vecindario, que, en mayoría, permaneció lavantado. Afortunadamente, los daños se han reducido a la caída de cepas de plátanos, en pequeño porcentaje. También se registraron algunos daños, sin importancia, en los árboles frutales. No registrándose averías en los edificios urbanos o de la zona rural. No faltaron, ni por un momento, los servicios de alumbrado y teléfonos. Las autoridades tomaron oportunas medidas, manteniéndose los bomberos, con su jefe al frente, capitán Rebozo, en continuo recorrido.

Elógiase una vez más, la eficiente labor de la Estación C M W, difundiedo los partes observatorios.—**Rodríguez**, corresponsal.

Se están restableciendo pronto las comunicaciones con Pinar del Río

Las torres de radio quedaron en el suelo, impidiendo también la comunicación por dicho medio

El ciclón no causó daños en Isla de Pinos. Una señora murió en el Río Feo. Las líneas telegráficas están siendo reparadas por los empleados de Comunicaciones. Auxilios enviados ayer

Como consecuencia de la fuerza con que el ciclón ha azotado ayer la porción occidental de la República, la comunicación telegráfica entre la Habana y Pinar del Río, quedó interrumpida en las primeras horas de la madrugada, no teniendo el Departamento de Comunicaciones más comunicación que hasta San Cristóbal. Ya entrada la mañana lo gróse comunicación hasta Taco Taco, desde donde el jefe de la Oficina telegráfica comunica a la superioridad que las inundaciones han sido importantes y que no puede precisar si ha habido desgracias personales por cuanto no ha sido posible todavía hacer ningún recorrido.

El Jefe Local de Comunicaciones de Guane pudo comunicarse con la Secretaría utilizando al efecto la Oficina de Radio del Ejército, dando cuenta que el ciclón en Guane y Arroyo de Mantua no ha tenido importancia causando sólo daños en el campo, principalmente en Herradura donde arrasó con las siembras.

Las líneas del Ferrocarril y de teléfonos también estuvieron interrumpidas hasta San Cristóbal, logrando más tarde la Compañía de Teléfonos restablecer su comunicación con la ciudad de Pinar del Río.

El Secretario de Comunicaciones se comunicó por la vía telefónica con el alcalde de Pinar del Río, quien le dió cuenta de que en la capital pinareña el ciclón no había causado daños de importancia sintiéndose tan sólo rachas huracanadas y fuertes lluvias. Que en el campo si había causado destrozos el meteoro, dañando la siembra y causando daños a las casas de curar tabaco y las residencias de los guajiros.

Por la superioridad se dieron órdenes para la salida inmediata de cuadrillas de reparaciones, a fin de que actúen rápidamente en las vías telegráficas que han sufrido fuertes daños por el huracán.

NO HUBO DAÑOS EN ISLA DE PINOS

Por la vía inhalámbrica, la Secretaría de Comunicaciones logró comunicarse con Isla de Pinos, desde donde anuncian que el ciclón no ha causado daño de ninguna clase en la Isla del Tesoro, sintiéndose tan sólo ráfagas de viento y fuertes lluvias.

SEÑORA MUERTA EN RIO FEO

El alcalde de Pinar del Río dió cuenta al Secretario de Comunicaciones por vía telefónica, que en el poblado de Río Feo el ciclón había destrozado el techo de una casa ocasionando en su caída la muerte de una señora.

NO FUNCIONA EL RADIO CON PINAR DEL RIO

La Estación de Radio de Pinar del Río, de la Secretaría de Comunicaciones, no ha funcionado desde por la madrugada, creyéndose que ello se deba a alguna avería en la planta o en las antenas, o a medidas de precaución adoptadas por su jefe.

EL ESTADO DE LAS LINEAS TELEGRAFICAS

Las líneas telegráficas desde Pinar del Río a Guane funcionan con normalidad. La línea Norte que da comunicación a Viñales, Consolación del Norte, Cabañas, Bahía Honda, Orozco etc. está incomunicada. La línea Habana Pinar del Río funciona regularmente, hasta Taco Taco.

Se considera que los desperfectos en la línea telegráfica son reparables y que pronto habrá de reanudarse la comunicación.

La estación de radio de Pinar del Río está en buen estado, pero no puede funcionar debido a que el tendido de la planta eléctrica ha sufrido desperfectos y no puede suministrar la corriente. Se labora activamente para poder facilitarle el flúido.

El Secretario de Sanidad recibió ayer distintos informes oficiales, sobre los daños del ciclón, en varios pueblos pinareños.

Preparados los hospitales para cualquier emergencia.

Muchos médicos ofrecen sus servicios.

El doctor Madan, Secretario del ramo, con vista de las noticias que le trasmitía oficialmente sobre el ciclón el Observatorio, en horas de la madrugada anterior, visitó los hospitales Calixto García y Mercedes, acompañado del doctor Luis A. Juárez y el Teniente José Rodríguez, observando que en el primero el Teniente Supervisor José Díaz Galup había ya preparado con el auxilio de las enfermeras, más de doscientas curas de urgencia, así como trasladados los enfermos de varios pabellones para otros, dejando aquéllos en condiciones de recibir a los lesionados, si los hubiera.

Varios alumnos de medicina, auxiliados cada uno por cuatro sirvientes, procedieron al traslado de los enfermos en la forma siguiente: para el Hospital de Maternidad «Enrique Núñez5 los del pabellón 1 altos; para el Instituto del Cáncer los del pabellón 4; para el «Santos Fernández» los del pabellón Uno bajos; para el sótano del propio «Santos Fernández; los del 2 bajos y para el sótano del Pabellón Luaces los del 2 altos. En total sumaban 240 enfermos. (A las ocho de la mañana, con vista de no haber ocurrido novedad alguna, fueron de nuevo trasladados los enfermos a sus respectivos pabellones).

LAS AMBULANCIAS

Durante toda la madrugada el Teniente Rodríguez, de acuerdo con la Superioridad tuvo preparadas cinco ambulancias con personal necesario, para prestar auxilios donde fuera necesario.

INFORMES OFICIALES

El señor Gómez, Jefe del Centro Telegráfica Oficial, al mediodía de ayer remitió el siguiente despacho telegráfico al doctor Madan, Secretario de Sanidad:

«Informes obtenidos sobre daños causados por el ciclón en la provincia de Pinar del Río, la parte Oeste no ha sufrido más que los efectos de fuertes lluvias y algunas rachas con daños para las cosechas. No tenemos comunicación con Puerto Esperanza, Consolación del Norte y lugares próximos. Se dice que en Consolación del Sur ha causado daños de importancia, pero no hemos podido confirmarlo. En Taco Taco están ocurriendo inundaciones, que amenazan arrastrar las casas, pero hasta ahora no han ocurrido desgracias personales. No sabemos nada de Cabañas, ni de Bahía Honda».

TEMIA LA REPETICION DE LA CATASTROFE DE SANTA CRUZ DEL SUR

El doctor Pons, Jefe Local de Sanidad de Batabanó, remitió al Secretario de Sanidad el siguiente telegrama donde se ve el temor que le producía el recuerdo de la catástrofe de Santa Cruz del Sur, dadas las precauciones que tomó:

«Cumpliendo sus órdenes telefónicas de las 12 de la noche, me personé en las farmacias tomando nota de todo el material de curas existentes, sueros, algodón, vendajes etc., constituyendo una estación sanitaria de primeras curas en Surgidero de Batabanó, designando, al frente del servicio, al doctor Camps, que le secundó eficientemente.

«Ordené el transporte del material rodante para ponerlo a salvo; y, con el Jefe del Puesto de la Guardia Rural me personé en la Estación del Ferrocarriles Unidos de la Habana, rogando que, en caso de urgente necesidad—el temor a un ras de mar como el que destruyó el pueblo de Santa Cruz del Sur en noviembre próximo pasado—se dispusiera un tren con carros suficientes para salir las familias que huyeran, sin ordenarlo en definitiva».

OFRECEN SUS SERVICIOS

Muchos profesionales médicos, entre ellos el ex Secretario de Sanidad Senador por Matanzas doctor Francisco María Fernández, visitaron ayer al doctor Madan, ofreciéndole sus servicios profesionales, para el caso de precisar auxilios la provincia pinareña.

INFORME DEL ALCALDE

Una conversación telefónica sostuvo ayer el doctor Madan con el Alcalde Municipal de Pinar del Río doctor Sarmiento, quien le facilitó al primero informes relacionados con el ciclón, que atravesó parte de aquella provincia durante la madrugada anterior.

Significó el doctor Sarmiento que en la ciudad se sintió bastante fuerte con muchas lluvias y vientos, sin que hubiera derrumbes de edificios ni desgracias personales, a excepción de la muerte de la señora de Freijoo a quien cayó encima su casa de madera, en las afueras de la población.

TRES MUERTES

Según noticias recibidas ayer en la Secretaría de Sanidad, como consecuencia del ciclón, ocurrieron dos muertes en el barrio de Puerta de Golpe, y una en la cabecera del término, Consolación del Sur.

INFORMES DEL «BAIRE»

Nos expresó ayer el doctor Madan Secretario de Sanidad, que esperaba los informes del Comandante del Cañonero «Baire» para proceder, con vista de los mismos, a disponer la salida de diez médicos, dirigidos por el doctor Luis A. Juárez, con material quirúrgico suficiente, para los lugares donde fueran necesarios sus servicios.

Aprobado un impuesto a todas las clases de confecciones y tejidos

Solamente se exceptúan las confecciones hechas por familias particulares, sin operarios. Se imponen sanciones a los que traten de violar el pago de esta nueva contribución interna

La ley creando un impuesto a las confecciones de tejidos, propuesta al Congreso por el Ejecutivo en unos de sus mensajes, fué aprobada ayer por el Senado, con las modificaciones hechas por la Comisión de Impuestos.

La forma definitiva en que ha quedado redactada es la siguiente:

PROYECTO DE LEY

ARTICULO I.—Se crea un impuesto de consumo interior de un 10 por ciento sobre el valor de toda clase de confecciones de tejidos de algodón, lino, yute, lana, rayón, seda u otro material cualquiera, que se destine al consumo.

Se exceptúan de este impuesto las confecciones que se hagan por establecimientos de Beneficencia Pública.

ARTICULO II.—El cobro de este impuesto de consumo interior se efectuará como sigue:

En los casos de importación, en las Aduanas conjuntamente con los derechos arancelarios.

En los casos de fabricación o producción nacional, el impuesto se hará efectivo por los fabricantes o productores al ser extraído de las fábricas los productos elaborados.

ARTICULO III.—Las confecciones que se realicen por los ciudadanos, en sus domicilios, por ellos y su familia, sin operarios, estarán exentos del pago de los impuestos establecidos por esta Ley; pero los establecimientos, entidades o particulares que adquieran esta clase de confecciones para a su vez revenderlas al consumo, pagarán los impuestos en la forma y cuantía que la Ley establece.

ARTICULO IV.—A partir de la vigencia de esta Ley, los impuestos de consumo para las confecciones de tejidos de punto de media en algodón, rayón y seda a que se refieren las letras «D», «E», «F», y «G», del artículo XXI de la Ley de 9 de agosto de 1932, se cobrarán en la cuantía y forma que se establece en el Artículo I de la presente Ley

ARTICULO V.—Sin perjuicio de lo dispuesto para el cobro de este impuesto, la Secretaría de Hacienda regulará sobre la forma de pago de las existencias de los artículos gravados que estén en territorio nacional.

ARTICULO VI.—Los contribuyentes por los impuestos de consumo que infrinjan o no cumplan lo dispuesto en los artículos precedentes, o hagan una declaración falsa o fraudulenta, o se valgan de cualquier acto voluntario u omisión, por medio de cuyo procedimiento puedan las rentas de la República ser defraudadas en todo o en parte de la cantidad que les corresponda ingresar, incurrirán por la primera infracción en una multa igual al duplo de la cantidad defraudada; y en caso de reincidencia, a más del pago de la cantidad defraudada se dará cuenta al Juez Correccional respectivo quien impondrá al infractor multa de diez a quinientos pesos o prisión que no excederá de ciento ochenta días, o ambas penas a la vez. Los que auxiliaren a los contribuyentes en la realización de los hechos anteriormente penados, incurrirán en multa de diez a doscientos cincuenta pesos. Los que estorbaren o impidieren la investigación o fiscalización de estos impuestos de consumo incurrirán en multa de diez a cien pesos que les será impuesta en cada caso por el Inspector, quien dará cuenta inmediata al Administrador de la Zona o Distrito Fiscal para su corbro.

En los casos en que el contribuyente, defraudador o auxiliares no satisficieran el impuesto y multas a que se refiera este Artículo, y agotada que fuere la vía de apremio, la Administración trasladará el expediente incoado al Juez Correccional competente, quien en defecto del pago de la cantidad reclamada, les impondrá pena de prisión que no excederá de ciento días.

ARTICULO VII.—Las multas que de acuerdo con esta Ley impongan los Jueces Correccionales, serán ingresadas en el Tesoro de la República con destino al fondo de Rentas Públicas.

ARTICULO VIII.—Esta Ley regirá desde la fecha de su publicación en la Gaceta Oficial de la República.

Palacio del Capitolio, Senado, Habana, junio 23 de 1933.

Vto. Bno.,

Ramón Guerra, Presidente.

Enrique del Cañal, Secretario.

LA LEY

La ley creando un impuesto a las confecciones de tejidos, propuesta al Congreso por el Ejecutivo en unos de sus mensajes, fué aprobada ayer por el Senado, con las modificaciones hechas por la Comisión de Impuestos.

La forma definitiva en que ha quedado redactada es la siguiente:

PROYECTO DE LEY

ARTICULO I.—Se crea un impuesto de consumo interior de un 10 por ciento sobre el valor de toda clase de confecciones de tejidos de algodón, lino, yute, lana, rayón, seda u otro material cualquiera, que se destine al consumo.

Se exceptúan de este impuesto las confecciones que se hagan por establecimientos de Beneficencia Pública.

ARTICULO II.—El cobro de este impuesto de consumo interior se efectuará como sigue:

En los casos de importación, en las Aduanas conjuntamente con los derechos arancelarios.

En los casos de fabricación o producción nacional, el impuesto se hará efectivo por los fabricantes o productores al ser extraído de las fábricas los productos elaborados.

ARTICULO III.—Las confecciones que se realicen por los ciudadanos, en sus domicilios, por ellos y su familia, sin operarios, estarán exentos del pago de los impuestos establecidos por esta Ley; pero los establecimientos, entidades o particulares que adquieran esta clase de confecciones para a su vez revenderlas al consumo, pagarán los impuestos en la forma y cuantía que la Ley establece.

ARTICULO IV.—A partir de la vigencia de esta Ley, los impuestos de consumo para las confecciones de tejidos de punto de media en algodón, rayón y seda a que se refieren las letras «D», «E», «F», y «G», del artículo XXI de la Ley de 9 de agosto de 1932, se cobrarán en la cuantía y forma que se establece en el Artículo I de la presente Ley

ARTICULO V.—Sin perjuicio de lo dispuesto para el cobro de este impuesto, la Secretaría de Hacienda regulará sobre la forma de pago de las existencias de los artículos gravados que estén en territorio nacional.

ARTICULO VI.—Los contribuyentes por los impuestos de consumo que infrinjan o no cumplan lo dispuesto en los artículos precedentes, o hagan una declaración falsa o fraudulenta, o se valgan de cualquier acto voluntario u omisión, por medio de cuyo procedimiento puedan las rentas de la República ser defraudadas en todo o en parte de la cantidad que les corresponda ingresar, incurrirán por la primera infracción en una multa igual al duplo de la cantidad defraudada; y en caso de reincidencia, a más del pago de la cantidad defraudada se dará cuenta al Juez Correccional respectivo quien impondrá al infractor multa de diez a quinientos pesos o prisión que no excederá de ciento ochenta días, o ambas penas a la vez. Los que auxiliaren a los contribuyentes en la realización de los hechos anteriormente penados, incurrirán en multa de diez a doscientos cincuenta pesos. Los que estorbaren o impidieren la investigación o fiscalización de estos impuestos de consumo incurrirán en multa de diez a cien pesos que les será impuesta en cada caso por el Inspector, quien dará cuenta inmediata al Administrador de la Zona o Distrito Fiscal para su corbro.

En los casos en que el contribuyente, defraudador o auxiliares no satisficieran el impuesto y multas a que se refiera este Artículo, y agotada que fuere la vía de apremio, la Administración trasladará el expediente incoado al Juez Correccional competente, quien en defecto del pago de la cantidad reclamada, les impondrá pena de prisión que no excederá de ciento días.

ARTICULO VII.—Las multas que de acuerdo con esta Ley impongan los Jueces Correccionales, serán ingresadas en el Tesoro de la República con destino al fondo de Rentas Públicas.

ARTICULO VIII.—Esta Ley regirá desde la fecha de su publicación en la Gaceta Oficial de la República.

Palacio del Capitolio, Senado, Habana, junio 23 de 1933.

Vto. Bno.,

Ramón Guerra, Presidente.

Enrique del Cañal, Secretario.

El ciclón derribó sobre el parque de Candelaria toda la arboleda que lo adornaba.

El convenio de cuotas queda trazado mañana

REGRESO DE LOS ESTADOS UNIDOS A LA HABANA EL DR. OCTAVIO R. PARTAGAS

Después de varios meses de estancia en los Estados Unidos ha regresado a nuestra urbe capitalina el distinguido facultativo Octavio Rivero y Partagás, que visitó los mas importantes centros científicos de Nueva York y estuvo durante largo tiempo en Saranac Lake, en donde se encuentran los más grandes tisiólogos de la Unión: doctores L. Brown, Edgar Mayer, Blanchet, Welles, etc.

El doctor Rivero, que ya conocia la organización de los sanatorios suizos, franceses y españoles, se interesó particularmente en el estudio de los establecimientos de este tipo del citado lugar, y ahora, de vuelta a nuestras playas, se propone establecer, en unión de nuestros más grandes especialistas un sanatorio moderno en uno de los lugares más altos que rodean la Habana, pero que será de forma distinta a los de las regiones anteriormente citadas, toda vez que los nuestros deberán de estar preparados para proteger a los enfermos contra el calor.

Tanto el doctor Mayer como el doctor Petroff fueron invitados por el notable tisiólogo a que estudiemos para que, en el plazo más breves que le sea posible, visiten nuestra capital.

Los Subcomités trabajan en el citado proyecto

La delegación cubana emitirá su informe sobre el plan de la estabilización azucarera

NEW YORK, julio 3. (Especial del DIARIO. Por Felipe Taboada). — La Secretaría de Agricultura de Washington predice que para el miércoles próximo quedará trazado el convenio de cuotas de abastos de azúcar a los Estados Unidos, con objeto de someterlo a la Comisión Central designada en la reciente Convención Azucarera. Redactan el referido convenio los señores Wayne B. Johnson, abogado consultor de los productores domésticos de azúcar de remolacha; C. J. Bourg, representante de los productores de caña de azúcar de Louisiana; y el ex senador americano Harry Hawes, representante de los intereses azucareros de Filipinas. Subcomités derivados del Comité central están trabajando en las cantidades que se proyectan fijar a cada país abastecedor de este mercado y en otros extremos relacionados con el plan general de estabilización de la industria, el cual será discutido con la Delegación cubana.

En todo ello será consultado el asesor oficial del problema azucarero, doctor Coulter, abrigándose esperanzas de que el plan en cuestión quede definitivamente formulado y aprobado por el Departamento de Agricultura y la Sección de Valorización Agrícola, al iniciarse el nuevo año azucarero, a principios del entrante agosto.

Según el «Journal of Commerce», tiénese entendido que los productores de azúcar del país continúan insistiendo en que no debe restringirse la producción de azúcar de los Estados Unidos continentales y que los participantes de la Conferencia azucarera aparecen estar de acuerdo en estos dos principios básicos: que una baja ulterior en la paridad puede evitarse prorrateando la demanda potencial entre las fuentes naturales de abastecimiento y que no debe intentarse fijar precio por temor a que sirva de estímulo a la superproducción.

EMBARQUES DE AZUCAR DE PUERTO RICO

La Asociación de Productores de Azúcar de Puerto Rico anuncia que desde enero 1 a julio 1 de este año, se han embarcado en aquella isla 505 mil 804 toneladas de azúcar crudo y 58,027 toneladas de azúcar refinado, con destino a los Estados Unidos.

LA ZAFRA EN FILIPINAS

De acuerdo con los informes recibos de Manila en el Departamento de Comercio de Washington, las condiciones climatológicas continúen siendo favorables a la nueva zafra de azúcar de Filipinas, agregándose que muy poco de las existencias de azúcar de la zafra ya terminada se está vendiendo, porque los productores no están conformes con los precios actuales. Los embarques de azúcar de Filipinas a los Estados Unidos desde noviembre primero de 1932 a mayo 31 de 1933, ascendieron a 895,000 toneladas largas de crudos y 40,000 de refinado.

QUIEBRAS COMERCIALES

Dun and Bradstreet informan que las quiebras comerciales en los Estados Unidos durante el mes de junio último sumaron 1,648, contra 1,909 en mayo y 2,688 en junio de 1932. El total de las deudas envueltas en las quiebras del mes pasado ascendieron a 35,344,909 pesos, comparadas con 47,971,573 en mayo y 76,931,452 en junio de 1932.

Otros aspectos muy interesantes del Parque de Candelaria.

M.E.C.D. 2016

ES ANTIECONOMICA Y PERTURBADORA LA FRECUENTE CREACION Y MODIFICACION DE TRIBUTOS

La bolsa de azúcares para entrega futura se mantuvo firme, ayer, en Nueva York

En cuanto al mercado de azúcares crudos en disponibilidad, se manifestó en tono quieto pero sostenido. Se efectuaron ventas de azúcares de Filipinas, como futuros a 3.50 ctvs.

Según despachos de prensa, el viernes pasado se llevó a cabo en Washington un convenio definitivo entre los líderes de la industria azucarera, para estabilizar los precios a niveles más altos por medio de un sistema de cuotas.

Los números están siendo preparados por un sub-comité, dividido en dos grupos a este propósito.

Según otros despachos, mañana, miércoles, estarán listas las cifras de las cuotas de abasto de azúcar al mercado americano.

El mercado de azúcares crudos de New York abrió ayer con un tono quieto, pero sostenido. A la apertura se anunció una venta, efectuada el viernes, de 30.000 sacos de Puerto Rico, para embarque temprano en agosto, a la base de 3.45, a la refinería National. Había ayer una oferta de 24.000 sacos de Puerto Rico, para llegar en julio 24, a la base de 3.50. Los refinadores de New York mostraban interés como compradores por crudos para embarque en agosto, a la base de 3.45.

Al mediodía se anunció una venta a refinador del Golfo, de 2.000 toneladas de las Filipinas, para embarque en julio-agosto, a la base de 3.50.

COTIZACION «SPOT»

La cotización «spot» de Willett and Gray del día 30 de junio fué 3.50.

EXISTENCIAS

Las existencias de azúcares crudos en almacenes afianzados New York, ascendían ayer a 658.700 sacos, contra 633.864 el día 30 de junio.

MERCADO DE FUTUROS

Los futuros abrieron ayer con un tono fuerte. Las ventas en el sentido de toma de utilidades. Se emitieron 100 «avisos de entrega» en la posición de julio actual, los cuales fueron absorbidos hacia el mediodía por una importante firma operadora de New York. Las ventas ascendieron a 22.250 toneladas. El mercado cerró con alza de 4 a 5 puntos en todas las posiciones. Las cotizaciones fueron las siguientes:

Cierre anterior:	
Julio	1.45-C
Septiembre	1.47
Diciembre	1.54
Enero	1.55-56
Marzo	1 55-56
Mayo	1.64-65
Julio	——
Cierre:	
Julio	1.48-49
Septiembre	1.51
Diciembre	1.58
Enero	1.59
Marzo	1.64
Mayo	1.68
Julio	1.72- 3

MERCADO DE REFINADO

Este mercado estuvo sin cambio, aunque con un firme tono fundamental.

MERCADO DE LONDRES

El mercado de azucares de la Terminal estuvo sostenido a la baja, aunque nervioso, debido al tipo de cambio de la Libra esterlina. Había vendedores de crudos a la base de 1.04 libre a bordo. Los refinadores indiferentes. Las cotizaciones de la Terminal fueron las siguientes:

Cierre anterior:	
Julio	5. 8.1-4
Agosto	5.10.1-2
Septiembre	5.10.1-2
Octubre	5.11.1-2
Diciembre	6. 2.1-2
Marzo	6. 5.1-2
Mayo	6. 7.3-4
Cierre:	
Julio	5. 8.1-4
Agosto	5.10.1-2
Septiembre	5.11
Octubre	6.
Diciembre	6. 2.1-4
Marzo	6. 5.1-2
Mayo	6. 7.1-4

PUERTOS DE CUBA

Según el Departamento de Estadística de Lamborn y Cía., el movimiento de azúcares en los puertos de Cuba en la semana terminada en julio 1, fué el siguiente:

	Toneladas
Arribos	28.132
Exportación	41.242
Existencias	734.809

DERRETIDOS Y ENTREGAS

Según el Instituto Azucarero Americano, los derretidos y entregas de azúcares por todos los refinadores de los Estados Unidos, expresados en toneladas largas valor crudos, hasta el 24 de junio, fué como sigue:

	Derretidos
Enero 1o. arrobas junio 24 1933	1.855.000
Igual periodo año pasado	1.790.000
Semana terminada junio 24, 933	90.000
Igual semana año pasado	95.000
	Entregas
Enero 1o. arrobas junio 24, 1933	1.779.622
Igual periodo año pasado	1.731.233
Semana terminada junio 24, 933	91.401
Igual semana año pasado	102.153

Se prepara el 3er. congreso de industriales

Se efectuará conjuntamente con la feria exposición y se está propagando el programa

En la Asamblea que celebraron hace varios días los industriales para tratar de un asunto importantísimo para los mismos como es la modificación de las tarifas arancelarias acordaron organizar y llevar a cabo conjuntamente con la Feria Exposición que se verificará en la primera quincena del mes de septiembre próximo, un Congreso en el cual se abordarán todos aquellos asuntos de significada importancia vinculados al desenvolvimiento industrial del país.

La Comisión designada para la organización de dicho Congreso ha comenzado ya su labor, proponiéndose celebrar muy en breve una encuesta entre los industriales a fin de conocer los puntos de vista de los mismos para redactar el temario de la justa mencionada.

Además, de las adhesiones que se dieron a conocer hace varios días, en la Dirección de la Feria Exposición Industrial que se celebrará en breve, se han recibido otras más que se harán públicas a mitad de la presente semana con algunos datos muy interesantes de ese Certamen.

BONOS DE CUBA

Julio 3.

En Nueva York cerraron los bonos de Cuba a los tipos que se consignan a continuación, cuyos precios se entienden más los intereses devengados hasta la fecha:

REPUBLICA DE CUBA

	Comp.	Vend
R. de Cuba, Speyer. 5 por 100, 1914	96	—
R. de Cuba, Morgan, 5 por 100, 1914	86½	—
R. de Cuba Morgan 4½ por 100	76½	—
Obras Públicas 5½ por por 100 1945	56	58
R. de Cuba Morgan 5½ por 100	82⅛	85

BONOS AZUCAREROS

	Comp.	Vend
Cuban Sugar	—	—
Eartern A. Sugar	17½	19¾
Manatí Sugar	18	24

BONOS FERROCARRILEROS

	Comp	Vend
Cuban Ry 5 por 100	36½	38
Cuba Ry 5 por 100	34	36⅞

INTER. TELPH.—H E. ELECTRIC

	Comp	Vend
Int. 4½ por 100	62	62½
H. E. Ry 5 por 100	31	40
H. S. Ry 5½ por 100	9½	10½

Un Descuido que puede ser FATAL

No tener fondos en el banco es como salir a manejar un automóvil sin llevar una goma de repuesto.

Cada individuo debe tener su Cuenta de Ahorros; una inversión segura y estable que es también una reserva de efectivo para emergencias y apuros. El dinero invertido en esta forma está siempre a su disposición, nunca baja en valor y rinde un tipo uniforme de interés.

Le agradará tratar con nosotros.

The Royal Bank of Canada

CAPITAL Y RESERVAS $71,166,954 ACTIVO TOTAL MAS DE $700,000,000

MERCADO DE TABACO

Holgaría decir que nada hubo ayer en el mercado local, si esta información fuera solamente para los tabacaleros de esta plaza y demás elementos que conocieron las condiciones del tiempo que predominaron desde el domingo en la tarde hasta anoche. La lluvia persistente y aunque así no lo fuera, la humedad excesiva que todavía hasta la hora en que escribimos se experimenta, no era propicia, no permitía andar con tabaco. El lector vería ayer, y leerá hoy, también en otras páginas de la presente edición, las informaciones acerca de los daños causados por el temporal que azotó a la provincia pinareña. Las repercusiones de ese temporal fueron las que determinaron la quietud ayer en el mercado local.

Aunque ya hay noticias de muchas de las pérdidas ocasionadas por el temporal en varias de las zonas tabacaleras de la provincia pinareña, se considera discreto esperar hasta conocer todo el alcance de los daños producidos en el tabaco que se encuentra en las casas de curar o en las de escogidas, para formar juicio acerca de los efectos que podrían producir en el mercado.

Se nos antoja que la pérdida de tabaco, por haberse mojado o deteriorado como consecuencia del derruabmiento de las casas donde se guardaba, en las zonas de primer orden, repercutirá favorablemente en las pocas existencias disponibles de tabacos similares que se encuentran en esta plaza, y también podrían dar más fortaleza a los que están—de la nueva cosecha—en las mismas zonas en espera de compradores.

Algo parecido ocurriría, aunque posiblemente no tan marcado, con los tabacos secundarios de la misma provincia. Porque sabido es que de estos tabacos hay más existencias que de los otros y que, a falta de otra demanda, los fabricantes de cigarrillos los están adquiriendo para su manufactura.

LA RAMA QUE ENTRO

Hasta las cinco y media de la tarde de ayer habían entrado a los patios de los ferrocarriles, las partidas de tercios y pacas, de tabaco en rama, que relacionamos a continuación:

De San Luis de Pinar del Río, para H. Duys y Compañía, 100.

De San Juan y Martínez, para Sobrinos de Antero González, 5.

De Pinar del Río, para Menéndez y Compañía, 145.

De Placetas, para Sobrinos de Antero González, 552 en cinco casillas.

De Guane, para Domingo Méndez y Compañía, 36.

Esta misma firma recibió, en camión, desde Puerta de Golpe, 67 tercios.

ESCOGIDAS QUE EMPIEZAN

En los finales de la semana pasada empezó a funcionar en San Antonio de los Baños, la escogida del señor Francisco Hernández quien selecciona en sus talleres el tabaco de las vegas que en matules había comprado en El Tumbadero.

Se abrirán este año en Cabaiguán cinco o más escogidas. Hasta cinco tenemos noticia. Son las de la Ruppin Havana Tobacco, de Kaffenburgh and Sons, del Sindicato Tabacalero, de Sobrinos de Antero González y de Ramón de la Cruz.

En la zona de Taguasco están funcionando las escogidas del Sindicato Tabacalero que anunciamos hace pocos días empezarían sus labores en varias fincas.

COMPRAS EN LOS CAMPOS

Tanto en las zonas de Baez, Manicaragua, Cabaiguán y otras de las Villas los mercaderes están comprando las vegas buenas que les dan a los precios que tienen señalados por sus jefes y también tabacos para hacer pacas solamente.

La tendencia de algunos mercaderes es comprar tabaco para pacas, bien sean vegas completas o la capadura para tal objeto. Pero como muchos vegueros pretenden vender todo el tabaco que tienen, y otros hacen pacas o se disponen a hacerlas, los mercaderes tropiezan con algunas dificultades para comprar de tales tabacos en matules, a los precios que quieren o pueden pagar.

MERCADO DE CAFE

	Julio 3.
Enero	5.78
Marzo	5.78
Junio	5.78
Julio	5.80
Septiembre	5.80
Diciembre	5.78

SOSTENIDA ESTUVO LA PLATA NACIONAL, AYER

El mercado de la plata acuñada nacional estuvo ayer sostenido y quieto, cerrando a los tipos de 2 15-16 y 2 ⅞ por ciento de descuento, compradores y vendedores, respectivamente.

GESTIONES PARA PODER EFECTUAR LA VENTA DE LECHE EN LAS BODEGAS

El próximo viernes celebrará junta de Directiva ordinaria el Centro de Detallistas de la Habana. Entre los numerosos asuntos que se tratarán en ese acto figura el problema de la venta de leche en las bodegas, para cuya venta se solicitará la autorización de la Secretaría de Sanidad.

MEJORA LA INDUSTRIA DEL ACERO EN LOS EE. UNIDOS

NEW YORK, julio 3.—Luis Mendoza y Cía.—Las operaciones siderúrgicas del distrito de Youngstown empieza al 61 por ciento de la capacidad, contra el 57 por ciento.

La Revista «Steel» dice que las operaciones siderúrgicas subieron la semana pasada un 3 por ciento.

BOLSA DE NEW YORK

COTIZACIONES DEL CIERRE DEL DIA 3 DE JULIO, 1933

(RECIBIDAS POR EL HILO DIRECTO DE MENDOZA Y COMPAÑIA)

A	
Am. Radiator	18⅜
A. Express	12⅛
Air Red	92¾
Alaska Jun	21⅛
Alleghany	4¾
A. Chem	133¼
Allis Chal	22½
Amer. Can	95¼
Am. Car. Fou.	36
Am. F. Pow	18⅛
Amer. Ice	16
Amer. Int.	13⅞
Amer. Loc.	38⅞
Am. P. Light	14¾
Amer. Smel.	37¼
Amer. Sugar	68
Am. Sug. prefs.	111
A. Tel and Tel	131¼
A. Tob. A.	88½
A. Tob. B.	91½
Am. Water	39⅛
Am. Woolen	16¾
Anaconda	18⅝
Atchison	73
At. Coast	49⅞
At. Ref	31⅛
Ass. D. Goods.	15½
Auburn Auto.	69⅞
Aviat Corp	12⅞
Amer. Bank	25⅞
B	
Baldwin	16
Balt Ohio	32½
Bendix Av	19⅛
Best Co.	29⅝
Beth Steel	46
Borden Co.	36¼
Briggs	12½
Brook Manh	39½
Byers A. M.	32⅝
C	
Can. Pacif	19
Cann Mills	31⅞
Case T Mach	65¼
Cerro de Pasco	27
Ches. Ohio	43⅝
Chi. R. Isl	8¾
Chrysler	35¼
Coca Cola	100
Col. Carbon	69½
Comm South	4⅛
Congoleum	18⅛
Cons. Cigar	14¼
Cons. Gas	60⅜
Cons. Oil	15⅞
Cont. Can	63½
Cont. Oil	17⅝
Corn Prod	82
Coty Inc	7½
Cuba Co.	2¾
Cuban A. Sug.	9⅝
C. A. Sug prefs	—
Comm Solv	29½
Chesapeake	42⅝
Col. Fuel	21½

Cruc Steel	26⅝
Cons. R. Cuba	8
D	
Del. Hudson	91
Del. Lack	13½
Drug Inc.	59⅝
Dupont	82½
E	
E. Kodak	85
El. Auto Lit	25½
El. Pow Lig	18⅝
Elec Bond	38⅝
Erie R. R.	22
F	
Fox Film	3½
F. Texas	38⅛
G	
Gen. A. Tank	41⅝
Gen. Asphalt	20¾
Gen Elec	25⅞
Gen. Foods	38¼
Gen. Motors	31½
Gen. Sig. Ry.	44½
Gillette Saf.	15¼
Gimbel Bros	7¼
Gold Dust	25
Goodrich	17¾
Goodyear	39¾
G. Paige	4⅛
G. North	27⅝
H	
Hershey com	83
Homestake	—
Houston Oil	36
Hudson Mot.	12⅝
I	
Illi. Cent.	36
Int. R. T.	8⅝
I. B. Mach	136
Int. Cement	37
Int. Nickel	20⅛
Int. Tel	19⅞
J	
Johns Mansv	53
K	
Kroger Groc.	33½
Kresge S. S.	15¾
Kelvinator	11⅝
Kennecot	22½
L	
Lambert	37⅞
Ligg Myers	92½
Loews Inc	24¼
Loose Wiles	40⅛
Lorillard	23¼
Louisv Nash	59½
Ludlum	18⅞
Lehman	73¾
Liquid Carb	39
M	
Macy H. R.	64
May Dept	31⅝
McKeesport	85
Montgomery	27¾
Miss Pacific	6⅝
Murray Corp	10⅞

N	
Nash	24⅛
Nat Dist	100
Nat Bisc	53¼
Nat Cash	21½
Nat Dairy	24⅝
Nat P. Light	18¼
Nat Surety	5
N. Y. Central	51¾
Nevada Con.	—
North Amer	34¼
Norfolk	168
Nort Pacif	28⅜
O	
Ohio Oil	16¾
Otis Elev	22¾
P	
Packard Mot	5⅞
Pennsylvania	36⅞
J. C. Penney	46
Pullman Co.	55⅜
ub. Serv.	55⅞
Proc. Gamble	43⅞
Pure Oil	8⅞
Puerto Rico	35½
R	
Radio Corp	10½
R. I. Steel	20⅝
Reynolds	45⅝
Royal Dutch	34
S	
Safeway	56
Sears Roeb	43¼
Simmons Co.	19
Soc. Vacuun	14¾
St Paul prefs	11⅛
So. Pacific	34½
South Ry	27¼
S. Brands	27⅝
Stand Gas	20
Stan. N. J.	40
Stan Oil C	38⅞
Stewart	7⅝
Studebaker	6¾
Sun Oil	45
T	
Texas Co.	26⅛
Texas Gulf	34
Timken Roll	35
U	
Union Carb	43½
U. Pacific.	131¾
Union Oil	21⅜
United Corp	13⅛
U. Corp prefs.	40
U. Fruit	63⅞
U. S. Rubber	15⅝
U. S. Steel	62⅝
U. Aircraft	37⅝
W	
Warner Bros	6¾
West Union	62½
West Elec	50½
White	—
Woolworth	47½
Wrigley	—

BOLSA DE LA HABANA

COTIZACION OFICIAL

Bonos y Obligaciones

República de Cuba:	Comp.	Vend.
Speyer 1904	94	98
1905 Deuda Int.	49	56
1909, 4½	76	—
1914, Morgan	85	—
1923 5½ Morgan	82½	—
1945 5½ O. P.	57½	60
1935 (5½) Obligaciones oro	48⅝	50¾
1940 5½ Azúcar	79½	85
Morgan Seriados) 5½ por 100, 1927:		
G—Vence 1 julio 1934	85	—
H—Vence 1 julio 1935	82	—
I—Vence 1 julio 1936	75	—
J—Vence 1 julio 1937	70	—
Aymto. de la Habana; 1a. hip.	95	105
Aymto. de la Habana; 2a. hip.	95	107
Centro Asturiano	40	—
Oriente Cubano	—	—
Territorial serie B	—	75
Cervecera	23	40
Cervecera (Obligaciones no hip)	10	20
Gas	90	100
H. Electric (Cons)	34¾	40
H. Electric (Obligaciones no hip)	9½	11
Ironbeer (Obligaciones no hip)	—	—
Jarcia Matanzas	75	—
Nueva Fábrica de Hielo	78	—
Papelera serie A	95	—
Papelera serie B	68	—
Teléfonos	63	—
Unidos	10	—
Bonos M. Unico	36	48⅞

ACCIONES

ACCIONES	Comp.	Vend.
Banco Territorial	—	10
Territorial (Benefs.)	—	—
Cervecera	12	—
F. C. Consolidados de Cuba (prefs.)	7¾	—
Cuba R. R.	8½	—
Fibras y Jarcia	9	—
H. E. Utilities Comp. pref. 6 por 100	33½	36½
H. E. Utilities Comp. prefs. 5 por 100	14¾	18
H. Electric Railway Co. preferidas	5	—
H. Electric Railway Co. comunes	1	2
Jarcia prefs	25	35
Jarcia (pref.) ex dividendo en acciones)	24	34
Jarcia comunes	4	8
Licorera de Cuba	4	7
Seguros La Mercantil	30	—
Metropolitan Auto	100	—
Naviera prefs.	15	—
Naviera com.	2	—
Nueva Fábrica de Hielo	80	—
Nueva Fábrica de Hielo beneficiarias	16	—
Perfumería prefs	15	—
Perfumería, comunes	2¼	—
Pesca prefs	20	—
Pesca com	4	—
Teléfono prefs.	33	—
Teléfonos com.	10	—
Unidos	3⅝	3¾
Union Oil	4	6

COTIZACIONES A TERMINO

Bonos y Obligaciones

República de Cuba:	Comp.	Vend.
Speyer 5 por 100	94	—
Deuda Interior	49	—
Speyer 4½ por 100	76	—
Morgan 5 por 100	85	—
O. P. 1945	58	60¼
Obligaciones oro	49⅜	50⅝
Azúcar	79½	86
Julio 1934 (G.) Morgan	85	—
Julio 1935 (H.) Morgan	82	—
Julio 1936 (I) Morgan	75	—
Julio 1937 (J) Morgan	72	—
Ayuntamiento, 1a	95	—
Ayuntamiento, 2a	95	—
Centro Asturiano	—	—
Cervecera Int	23	—
Cervecera Int. (Obligaciones no hip)	10	—
Gas y Electricidad	92	—
H. Electric Railway Co.	38	40
H. Electric Railway Co. (Obligaciones no hip)	9½	11½
Jarcia Matanzas	75	—
Nueva Fábrica de Hielo	75	—
Papelera Cub. Serie A.	96	—
Papelera Cub. Serie B.	69	—
Cuban Telephone	63	—
Unidos	10½	—

ACCIONES	Comp.	Vend.
Cervecera int.	15	—
F. C. Cons (prefs)	8	—
Cuban Railroad (prefs)	8½	—
H. E. Utilities prefs.	34	35
H. E. Utilities pretes.	15	18
H. E. Railway Co. preferidas	4	—
Jarcia, preferidas	25	35
Jarcia, ex-diivdendo en acciones	24	34
Jarcia comunes	4	8
Licorera de Cuba	4	8
Naviera prefs	10	—
Naviera comunes	1½	—
Nueva Fábrica de Hielo	70	—
Nueva Fábrica de Hielo beneficiarias	16½	—
Teléfono prefs.	35	—
Unidos	3½	6
Union Oil	4	6

MERCADO DE GRANOS

TRIGO	
JULIO	98
SEPTIEMBRE	100⅝
DICIEMBRE	103⅝
MAIZ	
JULIO	56½
SEPTIEMBRE	60⅞
DICIEMBRE	63⅜
AVENA	
JULIO	47¼
DICIEMBRE	50¾
CENTENO	
JULIO	77½

MERCADO DE ALGODON

	Julio 3.
Enero	10.85
Marzo	10.98
Mayo	11.11
Julio	10.25
Octubre	10.61
Diciembre	10.77

1½% Libro Oficial 20c.

Hecho de acuerdo con todos los requisitos que exige la Secretaría de Hacienda.

PAPELERIA "ALFA", ENTRE O'REILLY Y OBISPO. AGUACATE No. 58 TELEFONO M-9585.

Cotizaciones

NEW YORK, julio 4. (AP.)—(Por nuestro hilo directo). La Redacción del DIARIO DE LA MARINA en New York, toma, trasmitiéndolos a la Habana, a las 12:30 a. m., los siguientes totales de las operaciones realizadas por la Bolsa de New York, en su sesión de 3 de julio de 1933:

ACCIONES
6.700,000

BONOS
$17.500,000

COTIZACION DE LA PESETA

La peseta española se cotizó al cierre del mercado a razón de 9.09.91 por dólar.

COTIZACION DE LOS FRANCOS

El franco francés se cotizó ayer al cierre del mercado a 19.45 por dólar.

COTIZACION DE LA LIBRA ESTERLINA

La libra esterlina se cotizó ayer en el mercado local a razón de 4.42

HABANA CLEARING HOUSE

Las compensaciones de cheks entre los Bancos asociados al Habana Clearing House ascendieron en la liquidación de ayer a la suma total de **$1.076,086.45**

MERCADO GANADERO

LOS PRECIOS EN PIE

Precios pagados por compradores en los mercados de origen:

El vacuno

En Oriente, a dos y un octavo centavos con el cinco por ciento de descuento.

En Camagüey, a dos y un octavo centavos con el cinco por ciento de descuento en la finca, y sin descuento en la ciudad.

En Las Villas, a dos y un octavo centavos con el diez por ciento de descuento.

En Pinar del Río, a dos y un octavo centavos; pero pesado y entregado en los mataderos de esta capital.

De cerda

De seis a siete y cuarto centavos.

El lanar

De dos a dos y medio centavos.

MATADERO DE LUYANO

En el Matadero de Luyanó se sacrificaron las siguientes reses:

De vacuno	75
De cerda	31
De lanar	15

Los precios que rigieron en el Matadero de Luyanó fueron:

	Cts. kilo
Vacuno, de	11 a 13
Cerda, de	21 a 32
Lanar, de	20 a 30

MATADERO INDUSTRIAL

En el Matadero Industrial se sacrificaron las siguientes reses:

De vacuno	180
De cerda	101
De lanar	41

Rigieron los siguientes precios en el Matadero Industrial:

	Cts. kilo
Vacuno, de	11 a 13
Cerda, de	21 a 32
Lanar, de	20 a 30

MERMA LA PRODUCCION DE PETROLEO EN CALIFORNIA

NEW YORK, julio 3.—Luis Mendoza y Cía.—La producción de petróleo crudo de California en la semanada terminada el 30 de junio dió un promedio de 474.000 barriles diarios, o sea una merma de 7.000 respecto a la semana anterior.

EL NEGOCIO ALGODONERO ENTRE RUSIA Y LOS EE. UU.

NEW YORK, julio 3.—Publica el «New York Times» que los Estados Unidos financiarán una transacción algonodera con Rusia; la Corporación Financiera de Reconstrucción hará un préstamo sobre la venta de 60 a 80 mil pacas.

MERCADO DE CAMBIOS

Todos los cambios europeos volvieron a tener un alza importante en relación con el valor del dólar norteamericano.

Firme el cambio sobre New York.. No hubo operaciones.

COTIZACIONES

New York, cable	1/10 P.
New York, vista	3/32 P.
Londres, vista	4.43
Londres, vista	4.42
España, vista	11.00
España, cable	10.99
París, cable	5.15
París, vista	5.14
Lira, vista	6.93
Lira, vista	6.92
Suiza, cable	25.35
Suiza, vista	25.34
Bélgica, cable	18.40
Bélgica, vista	18.39
Alemania, cable	31.00
Alemania, vista	30.98
Hong Kong, cable	31.65
Hong Kong, vista	31.60
Canadá, cable	8⅝% D.
Canadá, vista	8½% D.
Amsterdam, cabde	52.25
Amsterdam, vista	52.24

Debe abrirse debate público antes de discutirse cualquier reforma del sistema tributario

La Cámara de Comercio Cubana, en una exposición amplia, y razonada, enviada al Presidente de la Cámara de Representantes, consigna dichos conceptos, y le pide que considere su petición

El señor Charles C. Dufau, presidente de la Cámara de Comercio Cubana, envió ayer al presidente de la Cámara de Representantes, la siguiente interesante y razonada exposición en relación con la proyectada reforma tributaria:

«La Cámara de Comercio de mi presidencia tiene el honor de hacer llegar por este medio a ese Cuerpo colegislador el acuerdo tomado por su Junta Directiva en la sesión ordinaria del día 30 de junio próximo pasado.

«La Cámara de Comercio de la República de Cuba que representa muy importantes intereses del comercio y la industria, es contraria a los nuevos proyectos de impuestos y a los aumentos que se proponen de los existentes, porque con ello se va a causar la ruina total del país y de las clases mercantiles, que apenas si pueden subsistir con los tributos que los agobian, sin que, por otra parte, el Erario público obtenga los ingresos que ha calculado, como en más de una ocasión ha quedado comprobado ya; pues estando empobrecido el pueblo no es posible que soporte más cargas tributarias.

«La política fiscal que se ha seguido de varios años a esta parte, resulta completamente perturbadora de la economía nacional, por cuanto que han sido tan frecuentes los aumentos de los impuestos establecidos y la creación de otros nuevos, que ninguna empresa o negocio ha podido desenvolverse de manera normal, y ha impedido el desarrollo de nuevas actividades mercantiles temerosas del fracaso ante la amenaza de tributos que la graven de tal manera que hagan imposible su vida.

«Es necesario hacer un alto en la materia de impuestos, y antes de pensar en establecer otros deben suprimirse o reducirse muchos de los actuales y estudiarse nuestra legislación fiscal para simplificarla, porque es un hecho cierto que a causa del cúmulo de disposiciones legislativas y reglamentarias de carácter tributario no hay comerciante ni industrial que las conozca debidamente ni que deje de incurrir en falta contra su voluntad. Hay que calcular cuáles son las cargas que puede soportar el país y cuáles las necesidades del Estado para establecer los tributos que han de dar los ingresos suficientes para el sostenimiento de los servicios públicos.

«Para que ese Cuerpo legislativo pueda formar juicio exacto y conocer la transcendencia de los impuestos proyectados, debe abrir una información pública para oir la opinión de los intereses afectados y persuadirse de que es antieconómico y contraproducente establecer más tributos.

«Le ruego, señor presidente, y por su elevado conducto a los demás señores representantes, que tomen en cuenta las manifestaciones procedentemente hechas, al tiempo de que vayan a ser discutidos los proyectos sobre impuestos presentados por el Ejecutivo Nacional».

Los fabricantes son opuestos a establecer impuesto único sobre cigarros extranjeros

Los referidos industriales se dirigirán en ese sentido al autor del proyecto, mostrándose, al mismo tiempo conformes con el impuesto de un centavo por cajetilla de 16 cigarros

Ayer por la tarde se reunieron los fabricantes de cigarros pertenecientes a la Unión de Fabricantes de Tabacos y Cigarros. Se conoció del éxito obtenido por los fabricantes, al ser rebajado de 1 y medio a 1 centavo por cajetilla de 16 cigarros, el impuesto que regía hasta el 30 de junio y que se proyectaba prorrogar. Se acordó expresar un voto de gracias y de felicitación a cuantos intervinieron en la solución de este problema, apoyando las gestiones de los interesados.

Se cambiaron impresiones sobre el proyecto del Representante Néstor G. Mendoza, creando un impuesto único para los cigarros extranjeros, y se acordó enviar a dicho representante copia de un escrito enviado en anterior ocasión al Coronel Quero, cuya es la iniciativa de dicho impuesto único. En ese escrito se exponían los argumentos por los cuales los fabricantes se oponían a esa iniciativa, argumentos que seguirán sirviendo de base a los interesados paa combatir el proyecto del Representante Néstor G. Mendoza.

RELACION DE LOS VALORES QUE HAN ESTADO ACTIVOS EN LA BOLSA DE NEW YORK

NEW YORK, julio 3.—Luis Mendoza y Cía.

V	Abre	Cierre.
A	70	73
AAC	68⅜	69⅞
AC	94½	95¼
CN	46½	51¾
GL	25	25⅞
GM	30⅞	31½
X	61	62⅝
DD	82	82½
EK	84½	85
T	130⅜	131¼
IT	19¼	19⅞
J	39	40
ACD	133	133¼
AFW	17⅝	17⅞
GAS	59⅛	60⅝
R	10	10½

LOS INDUSTRIALES VAN A PRESENTAR TERNA PARA NOMBRAR EL COMISIONADO

En estos días celebrará junta general la Asociación Nacional de Industriales para designar la terna que deberá ser sometida al Presidente de la República, para que nombre al comisionado de los industriales ante el Distrito Central, cuyo cargo quedó vacante con motivo de haber sido electo Representante el anterior comisionado señor Jorge Vila. Se da por segura la designación de la terna siguiente: Teodoro Silva, Federico Lindner y José Ramón Pérez.

SE EXPORTA AZUCAR EN FORMA DE MIEL PARA ASI PODER BURLAR AL FISCO

La Secretaría de Hacienda está investigando acerca de fuertes exportaciones de azúcares que se efectúan bajo la forma de mieles, burlando las disposiciones de la ley de estabilización del azúcar y el decreto sobre mieles y defraudando, además, al Fisco al no pagar los distintos impuestos que gravan el azúcar.

Siendo este asunto de competencia de la Corporación Exportadora Nacinal de Azúcar nos dirigimos a los funcionarios de dicho organismo, quienes no quisieron o no pudieron confirmarnos la noticia, que, sin embargo, aseguramos que es cierta.

ACTUO AYER EN UN TONO QUIETO PERO SOSTENIDO LA BOLSA DE LONDRES

LONDRES, julio 3.—Luis Mendoza y Cía.

El mercado de acciones en la Bolsa de Valores de Londres estuvo quieto, pero sostenido.

La libra esterlina abrió en Londres a $4.42 con alza de 10 puntos y medio respecto al cierre del sábado. A las 12.45 se cotizaba a $4.46½.

MERCADO DE METALES

	Julio 3.
Cobre	8
Nickel	35
Plomo	4.05
Manganeso	17
Plata	36⅝
Zinc.	48⅞

COTIZACION DE BANCOS

	Julio 3.	
Nat. City Bank	34	35⅝
Chase Bank	29½	30⅜
Guaranty Trust	294	298
Bankers	61½	62½
First National	1395	1425
Irving	21½	22

LA BOLSA DE LA HABANA SE HA MANIFESTADO AYER EN UN TONO IRREGULAR

Por reflejo de las noticias contradictorias circulantes, tanto de carácter nacional como internacional, la incertidumbre constituyó la característica de la Bolsa local de valores. La cotización oficial estuvo pesada e irregular. Ligeramente sostenidos actuaron los bonos de Speyer 1904 y Morgan 1914. Flojos los bonos de Obras Públicas y obligaciones oro del Tesoro. Más firmes las obligaciones de los Ferrocarriles Unidos. Quieto el mercado de acciones. Sostenidas las acciones ferroviarias, las de los Ferrocarriles Unidos experimentaron ligera mejoría. Siguieron firmes las preferidas de la Havana Electric Utilities.

En la cotización a término mejoraron ligeramente los bonos de Obras Públicas 1945 y las obligaciones oro del Tesoro. Se reafirmaron las acciones de los Unidos y las preferidas de la Havana Electric Utilities. Más firmes las preferidas de los Ferrocarriles Consolidados.

SUBE EL INDICE DE LOS PRECIOS EN LOS EE. UU.

NEW YORK, julio 3.—El índice de precios de artículos de primera necesidad, compilado por Moody, es 129.9 contra 188.6.

República de Cuba

SECRETARIA DE SANIDAD Y BENEFICENCIA

Dirección de Sanidad
Sanatorio «La Esperanza»

Secretaría de Sanidad y Beneficencia, Sub-Comisión Local de Subastas No. 4, Sanatorio «La Esperanza». Hasta las ocho y treinta a. m. del día doce de julio de mil novecientos treinta y tres se recibirán en esta oficina, Sanatorio La Esperanza, Arroyo Apolo, Habana, proposición en pliegos cerrados para el suministro y entrega de: Viandas, Verduras y frutos del país. Hasta las nueve y treinta a. m. pan y galletas, y hasta las diez y treinta a. m. leche de vacas, necesarios a este Sanatorio durante el ejercicio Fiscal de 1933-934, y entonces las proposiciones se abrirán y leerán públicamente. Se darán pormenores a quienes lo soliciten en la Secretaría de esta Sub-comisión local de Subastas. La Habana, Sanatorio «La Esperanza», Arroyo Apolo, a los veinte y nueve días del mes de junio de mil novecientos treinta y tres. **Julián Williams Mera**, Secretario de la Sub-Comisión de Subastas número cuatro del Sanatorio «La Esperanza».

M.E.C.D. 2016

ROOSEVELT DICE QUE LA CONFERENCIA ECONOMICA NO DEBE ENTRETENERSE EN COSAS SUPERFLUAS

La escuadrilla aérea de Italia demora la salida

Hay niebla y baja presión en Islandia

En cuanto mejore el tiempo se dirigirán a Islandia, para tomar luego por la costa americana

LONDONDERRY, Irlanda, julio 3. (AP.) La salida de la escuadrilla aérea italiana hacia Reykjavik, Islandia, en la tercera etapa de su vuelo a Chicago, fué demorada nuevamente hoy cuando el general Italo Balbo, Ministro de Aviación de Italia, que va al frente de los 24 aviones, recibió informes de que las condiciones atmosféricas eran pésimas en las costas de Groenlandia.

Los aviones llegaron aquí ayer procedentes de Amsterdam, en la segunda etapa del vuelo que comenzó en Obertello, Italia el sábado.

Después de descansar un buen número de horas, el general Balbo y sus compañeros se levantaron temprano hoy, preparándose para el largo vuelo a Islandia (630 millas), pero el río Foyle, donde acuatizaron el domingo, estaba cubierto por una espesa capa de niebla y todos los reportes del tiempo eran contrarios.

Más tarde el líder de la escuadrilla hizo las siguientes declaraciones a la prensa:

«El vuelo a Reykjavick ha sido mado en la costa norte de Groenlandia, con presión de 738 milímetros, ha comenzado a extenderse hasta las costas de Islandia, causando malas condiciones para el vuelo, especialmente en la zona de llegada».

El general Balbo declaró que el tiempo aquí era parecido al de su país. En el hotel recibió a los periodistas en pajama, debido al intenso calor. Varios de los aviadores se pusieron trajes de baño y se solearon sobr elas alas de los aviones.

Los aviadores hicieron una visita de cortesía al Dr. O-Kane, Obispo Católico de Londonderry, para darle las gracias por su mensaje de felicitación.

Por la tarde el general Balbo colocó una corona de flores en el monumento erigido a los héroes irlandeses caídos en la Gran Guerra El simpático jefe de la aviación italiana se ha hecho tan popular en Londonderry que varios de los restaurants de moda han puesto platos nombrados en su honor.

Los mecánicos completaron las pequeñas reparaciones necesarias en dos de los aviones, que chocaron con una de las lanchas encargadas de la carga de gasolina.

El embajador de Italia Grandu y Guido Jung, Ministro de Hacienda del mismo país, salieron esta noche para Londres, desde donde vinieron para saludar a los aviadores. El Ministro de Hacienda es jefe de la delegación italiana en la Conferencia Económica.

CONTINUA EL MAL TIEMPO DEMORANDO A LOS AVIADORES ITALIANOS

LONDONDERRY, Irlanda, julio 3. (AP).—Se considera casi imposible ya que la escuadrilla de aviones italianos pueda salir hoy en la tercera etapa de su vuelo a Chicago, pues los informes recibidos a media noche indican que el mal tiempo se acentúa en las inmediaciones de Reykjevick, Islandia, su próxima escala.

FRANCIA IMPONDRA UN NUEVO DERECHO DE UN 15% A LOS PRODUCTOS AMERICANOS

PARIS, julio 3 (AP)—Un impuesto de 15% sobre las importaciones americanas será puesto en vigor dentro de breves días si el dolar americano continúa bajando en relación con el franco.

Se tiene entendido que Francia ya le ha notificado al gobierno de Washington, por mediación de su embajador, de lo que piensa hacer.

El impuesto será igual al que se le aplicó a los productos británicos cuando se le retiró el patrón oro a la libra esterlina.

TAYLOR DOUTHIT DICE QUE DEJARA DE JUGAR PARA HACEK «SEGUROS»

KANSAS CITY, julio 3. (AP)—Taylor Douthit, outfielder que fué cambiado por el Chicago Cubs la semana pasada al Kansas City de la Asociación Americana, anunció hoy su retirada del baseball.

Douthit informó al presidente Lee Keyser, del Club Kansas City, que su negocio de seguros en California le habían buscado un modo de vivir independiente del baseball.

Keyser dijo que Douthit creía que aun quedaban varios clubs en las mayores que deseaban sus servicios y agregó: «le dije que si era así, podían haberlo reclamado por waivers.»

Los Cubs obtuvieron a Jim Mosolf en el cambio de Douthit.

Secades Japón fué condenado a veinte años

La Audiencia de Cádiz dictó su fallo condenatorio, estimándolo reo del delito de asesinato

CADIZ, julio 3. (AP.) El abogado cubano, doctor Manuel Secades y Japón ha sido condenado por esta Audiencia a la pena de veinte años de prisión como autor del asesinato de su esposa Lucrecia Humara, delito cometido a bordo del trasatlántico «Manuel Arnus» en abril de 1929, cuando el buque se encontraba en las aguas jurisdiccionales gaditanas.

El fiscal había solicitado la pena de treinta años de prisión y una indemnización de 25.000 pesetas para la familia.

Todavía no ha señalado la Sala la cuantía de la indemnización que deberá pagar el condenado.

BODEGUERO DETENIDO

El vigilante 351 detuvo ayer mañana al comerciante José Poo, dueño de la bodega de San Joaquín 63, por aparecer acusado de haber adquirido en compra una caja de leche, producto de un hurto efectuado en el comercio establecido en Aguila 129.

Negando la acusación, el detenido fué enviado al Vivac.

Presenta este grabado el desbordamiento del río Taco-Taco, que inundó gran parte del pueblo obligando a las familias a alejarse de allí por temor a perecer.

Declarado cesante el inspector médico de Viñales por no estar en su puesto al pasar el ciclón

Se hallaba en la Habana, sin permiso, cuando el ciclón azotó a Pinar del Río. El Jefe Local de la capital pinareña fué comisionado para informar sobre Viñales y Puerto Esperanza

El doctor Angel E. Madan, Secretario de Sanidad y Beneficencia, decretó ayer la cesantía del doctor Francisco Alvarez, Inspector Médico de Viñales, al comprobar que se encontraba en la Habana, sin permiso desde hacía varios días, por cuyo motivo al tratar de comunicarse con él la noche anterior para ordenarle las precauciones que debía tomar al paso del ciclón por la localidad, no le encontró, ni pudo dictar disposición alguna.

El doctor Alvarez, estuvo ayer en la Dirección de Sanidad entrevistándose con el doctor López del Valle a quien informó había solicitado permiso por un mes para trasladarse a la Habana, extremo que no se comprobó por no existir la comunicación, por cuyo motivo quedó demostrado el abandono del puesto.

Inmediatamente fué nombrado el sustituto del citado Inspector Médico, designándose al doctor Diego Valdés Fernández.

INSPECCION A VIÑALES Y PUERTO ESPERANZA

El doctor Madan se mounicó ayer con el doctor Gustavo Cabarrouy, Jefe Local de Sanidad de Pinar del Río, ordenándole le entregase las oficinas al Director del Hospital Civil y se trasladase, sin pérdida de tiempo, a Viñales y Puerto Esperanza, donde apreciase los daños causados por el ciclón, así como si era necesario el envío de médicos y medicinas.

El doctor Cabarrouy informará a la Superioridad por conducto de la estación de radiotelegrafía del cañonero «Baire» que se encuentra anclado en Puerto Esperanza.

Del Vayo da las gracias a los mexicanos por su cooperación a la búsqueda de los aviadores

El Embajador de España propondrá a su Gobierno que otorgue condecoraciones a los pilotos que se esforzaron en hallar a los grandes navegantes españoles, desaparecidos hasta ahora

CIUDAD MEXICO, julio 3. AP. El embajador de España, señor Julio Alvarez del Vayo, visitó hoy al Presidente Rodríguez para darle las gracias por los esfuerzos realizados por el gobierno mexicano para localizar a los aviadores capitán Mariano Barberán y Joaquín Collar.

Después, con permiso del Presidente Rodríguez se trasladó al Salón de Aguilas del aerodromo Valbuena para dar personalmente las gracias a más de sesenta pilotos y mecánicos de aviación que participaron en la inútil búsqueda de los aviadores españoles.

«El gobierno y el pueblo español os quedan eternamente agradecidos», dijo Alvarez del Vayo a los pilotos.

El general Leonardo Ruiz, jefe de la División de Aeronáutica, contestando dijo que los pilotos mexicanos se habían limitado a cumplir con su deber.

Se dice que el Embajador Alvarez del Vayo recomendará al gobierno español que conceda condecoraciones a los pilotos y funcionarios mexicanos que participaron en la búsqueda.

No se han tenido nuevas noticias acerca de la suerte del «Cuatro Vientos» aunque se les continúa buscando por numerosas personas que aspiran a ganar los premios que se han ofrecido al que lo encuentre y que suman 140.000 pesos.

JACK KEARNS QUIERE QUE MICKEY WALKER SE FAJE CON JACK SHARKEY

BOSTON, julio 3. (AP).—Jack Kearns, manager de Mickey Walker, ex campeón mundial de los pesos welter y middle, esta noche dijo que daría una garantía a Jack Sharkey, destronado campeón heavyweight, de $25.000, para pelear con Walker en Braves Field bajo los auspicios del Boston Garden.

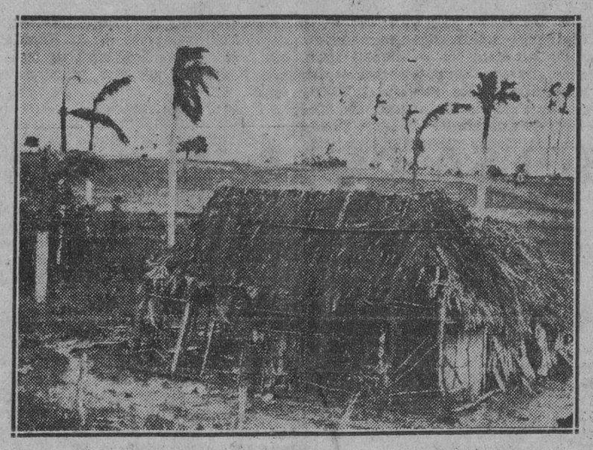

Estado en que el ciclón dejó, a su paso por Consolación del Sur, uno de los muchos bohíos que destruyó.

El ex presidente de la Argentina, Dr. Irigoyen, dejó de existir anoche

Conservó el conocimiento casi hasta el último momento; pero sufrió una terrible agonía. El público se congregó frente a su casa al saber que estaba moribundo el que fué 2 veces Presidente

BUENOS AIRES, julio 3. (AP.)—El doctor Hipólito Irigoyen, que fué dos veces presidente de la Argentina, ocupando la primera magistratura de la República ocho años en total, falleció esta noche, después de largos sufrimientos debido a una complicación de enfermedades crónicas que padecía. De haber vivido hasta el día 13 de este mes hubiera cumplido los ochenta y tres años de edad.

Fué una de las figuras más notables de la historia de este país.

Falleció el doctor Irigoyen considerándose todavía Presidente de la República, porque había comenzado su segundo período de seis años en 1928 y sostenía el criterio de que la revolución acaudillada por el general Uriburu y la siguiente elección de Justo eran ilegales.

Figura dominante desde 1912 dentro del partido radical, que ganó las elecciones, llevándole las masas victoriosas a la presidencia en 1916, Irigoyen contaba con la veneración de las clases más bajas, que sus excentricidades intensificaron y que su caída no ha bastado para torcer.

El afecto popular hacia «el hombre más grande del pueblo», aumentó a medida que la edad y las enfermedades minaban su salud ,después de la libertad que se le concedió a principios de 1932 y regresó a su humilde casa de Buenos Aires, encima de un establecimiento de juguetería. Durante su segundo período presidencial, Irigoyen vivió, con su hija, en el segundo piso de una tabaquería.

El 15 de diciembre último, diez meses después de libertado de la prisión de Martín García, fué enviado por segunda vez a la isla, con motivo de las detenciones que en gran escala hizo la policía a causa de un intento de revolución. La prueba documental lo complicaba en el intento, pero fué el primero de los centenares de presos que obtuvo la libertad.

Irigoyen prolongó la vida merced al oxígeno que se le estuvo administrando desde ayer, pero perdió el conocimiento esta tarde y desde ese instante sus fuerzas se fueron agotando rápidamente. Murió rodeado de un puñado de amigos políticos y de su hija Elena, que tiene 41 años de edad.

En la calle donde se encuentra la casa del doctor Irigoyen el tráfico ha sido paralizado, por el gentío que se congregó al enterarse que el ex presidente estaba moribundo. Los grupos se estuvieron sucediendo sin cesar noche y día y aumentaban a medida que la noticia circulaba por la ciudad.

Su muerte se anunció desde un balcón por Vicente Gallo, ex ministro de Irigoyen, que fué candidato presidencial en 1928. El Gobierno ha aumentado las fuerzas policíacas en el barrio comercial y en los alrededores de la casa de Irigoyen, para impedir manifestaciones por parte del público.

Dr. H. Irigoyen

La última conversación que, en estado lúcido sostuvo ayer, fué con el sacerdote Fray Alvaro Alvarez y Sánchez, que le administró la Extremaunción.

El sacerdote, acercándose a la cama del ex presidente, le preguntó:

—¿Se siente usted bien?

Irigoyen contestó:

—Sí; pero esto no puede contiuar.

—Debe tener fe en Dios. ¿Quiere usted que le preparemos espiritualmente para entrar en el seno del Señor?—preguntó el sacerdote.

—No he hecho nunca daño a nadia, y si alguien ha recibido daño de mí, tenga entendido que no fué mi intención causarlo—contestó.

Después de una pausa agregó:

—Si Dios no ha querido llevarme es porque mi país me necesita.

Más tarde, como los amigos que se encontraban alrededor de la cama y su hija Elena llorasen, el doctor Irigoyen dijo con energía:

—Silencio, no lloren, que estoy cerca de Dios.

Finalmente, el anciano estadista dijo con voz entrecortada a «uno de sus viejos amigos»:

—Siento que se me va la vida, amigo mío. Dame la mano.

Los médicos anunciaron que el ex Presidente había fallecido como resultado de un ataque de bronconeumonía, y que había demostrado gran serenidad en sus últimos momentos.

Cuando la muchedumbre reunida en la calle se enteró de la muerte del líder radical, trató de organizar una manifestación de duelo, que fué dispersada inmediatamente por la policía.

El Ministro del Interior, señor Melo, anunció que mañana se promulgaría un decreto ordenando duelo nacional en toda la República por la muerte del ex Presidente.

Fueron proclamados tres nuevos representantes por la Habana, dos conservadores y un liberal

La sesión de la Cámara fué brevísima. Después se reunió el Comité Parlamentario Conservador, tomando el acuerdo de pedir el aplazamiento de la discusión del impuesto al combustible

LA sesión de ayer tarde en la Cámara fué brevísima. En ella sólo tuvo lugar la proclamación de tres nuevos representantes por la provincia de Matanzas.

Dos conservadores: Antonio Peña y Eugenio Rodríguez Cartas y un liberal: Mario González de Mendoza

Presidió el doctor Anselmo Alliegro.

Hecha la proclamación, el señor Antonio Infante solicitó un pase de lista y cayó la sesión.

EL COMITE PARLAMENTARIO CONSERVADOR

Después de la sesión, se reunió el Comité Parlamentario Conservador, tomando el acuerdo tras largas discusiones, de solicitar de la Cámara el aplazamiento de la discusión de la ley de impuestos al alcohol y a la gasolina.

Se desechó una moción presentada por uno de los miembros del Comité en la que se hacen consideraciones respecto de la mediación ofrecida por el embajador Welles en el problema político cubano.

Se dió cuenta del estado de cosas en Güines con motivo de las próximas elecciones complementarias que se verificarán allí, donde los liberales tienen 76 votos de mayoría sobre los conservadores.

La lucha será enteramente municipal.

El Comité acordó pedir garantías al gobierno para estas elecciones; y caso de no obtenerlas, los conservadores irán al retraimiento electoral.

LA NOTA OFICIOSA DEL COMITE

El Comité Parlamentario Conservador acordó enviar telegrama de pésame al Gobernador de Pinar del Río con motivo de los daños sufridos por aquella provincia a causa del último ciclón. Se acordó solicitar un crédito de 5 mil pesos para auxiliar a los damnificados de la zona castigada.

También designó a los señores Manuel Villalón y Fidel A. Cañas para que se acercaran a los funcionarios del gobierno y solicitaran las garantías necesarias para concurrir a las elecciones, los electores de Güines en las complementarias que se celebrarán próximamente.

El Comité cambió impresiones sobre la ley alcoholera que se encuentra pendiente de discusión y se acordó esperar una documentación relacionada con dicho proyecto. Próximamente se recibirá a una comisión de alcoholeros.

A propuesta del señor Villalón se acordó abordar una legislación de carácter social. Se designará una comisión para que redacte y escriba dicha legislación.

Finalmente el Comité conoció de un documento político que discutirá y aprobará en próxima sesión.

Serán juzgados Gregorio Brito y C. Cardentey

Se les acusa de la muerte de Adolfo Mesa. Fué absuelto un procesado por doble atentado

La Sala de Vacaciones de la Audiencia conocerá esta tarde, caso de no suspenderse como lo fué en el primer señalamiento, del juicio oral de la causa que por la muerte de Adolfo Mesa se sigue a Gregorio Brito y a Celedonio Cardentey.

La tragedia ocurrió, como se recordará, el 12 de octubre del pasado año, en el callejón de La Paz, término de Melena del Sur; el fiscal pide para cada uno de los procesados la pena de catorce años, ocho meses y un día de reclusión, ya que califica el delito de homicidio, sin circunstancias modificativas de la responsabilidad criminal de los procesados. Dice el representante de dicho Ministerio que Mesa estaba disgustado con Brito y Cardentey, por motivos que aun no han podido precisarse, y al encontrarse en el citado lugar el expresado día, sostuvo un discusión Mesa con los procesados, durante la cual éstos lo agredieron a tiros, produciéndole diversas heridas que le ocasionaron la muerte.

El acusador particular, doctor Ramiro F. Moris, que actúa a nombre de la viuda de Mesa, estima que el delito es asesinato, alegando que Brito y Cardentey se pusieron de acuerdo para dar muerte a Mesa, apostándose a ese efecto, el 12 de octubre, en el callejón de La Paz, y allí agredieron con sus armas a la víctima, que no pudo defenderse; insta para cada uno de los encartados la pena de veinte años de cadena temporal.

Y los defensores, doctores Gerardo de Villiers y Vito M. Candia, refutan las tesis del fiscal y del acusador y solicitan la absolución, pidiendo se aprecie a sus defendidos la eximente de legítima defensa.

El señor Mesa, como se sabe, era administrador del central «Mercedita», ubicado en Melena del Sur, y hermano político del gobernador señor Ruiz.

NO HUBO ATENTADO A AGENTE DE LA AUTORIDAD

Ha sido absuelto del delito de atentado a agente de la autoridad Emilio Nicolasa, para quien el fiscal pidió un año, ocho meses y un día de prisión, acusándosele de que al ser requerido por una pareja de miembros de la Policía Nacional de la que formaba parte el vigilante Antonio González, para que se marchara de la esquina de Agramonte y Zenea (Zulueta y Neptuno), en horas de la madrugada del 17 de abril pasado, lejos de obedecer la orden acometió a González, lesionándolo levemente.

La defensa de Nicolasa, ostentada por el doctor Francisco M. Casado, demostró, y así lo reconoce en su fallo la Sala, que el procesado, al ser requerido por los vigilantes se marchó de allí, mas protestando de que nada malo hacía, por lo que González, sin que hubiera mediado agresión por parte de Nicolasa, lo maltrató de obras.

La estabilización que se pretende es temporal

RESUMEN DE LAS LEYES Q. FUERON APROBADAS POR LA ALTA CAMARA

El Senado, en su sesión de ayer, aprobó las siguientes leyes:

Creando un impuesto a las confecciones de tejidos con las modificaciones hechas por la Comisión de Impuestos; fué propuesta al Congreso por el Ejecutivo. El impuesto es de consumo interior de un diez por ciento sobre el valor de toda clase de confeciones de tejidos de algodón, lino, yute, lana, rayón, seda u otro material cualquiera.

Prórroga del contrato de préstamo con The Chase National Bank of the City of New York; procede de la Cámara de Representantes.

Impuesto sobre el calzado, recomendado por el Ejecutivo, variándose la forma de pago del impuesto.

Penalidades en que incurren los infractores de la Ley del Timbre.

Inamovilidad de los Registradores Mercantiles.

La jornada comercial de ocho horas, que volverá a la Cámara debido a las enmiendas introducidas en el Senado.

El Senado, también, discutió la tercera subasta en el procedimiento hipotecario; fué amplio el debate, que se suspendió hasta más adelante.

No se engañará al mundo con la política actual

La restauración del comercio mundial es más importante que la fijación de precio al dólar

LONDRES, julio 3. (AP).—El texto del mensaje del presidente Roosevelt a la conferencia internacional económica, dice:

«Consideraría como una catástrofe equivalente a una tragedia mundial que la gran conferencia de naciones convocada para procurar una estabilidad financiera más real y permanente y una mayor prosperidad a las masas de todas las naciones se entretuviera, antes de realizar ningún esfuerzo serio sobre los principales problemas, en proposiciones puramente artificiales y experimentales que afectan solamente al cambio monetario de algunos países.

«Tal cosa, tal entretenimiento, significa que no se recuerdan los grandes propósitos para los cuales fué convocada originalmente la conferencia económica.

«No quiero pensar que la insistencia en tal acción sea excusa para la continuación de los errores económicos básicos que existen en la presente depresión mundial.

«No se engañará al mundo con la especiosa política de realizar una estabilidad temporal y probablemente artificial del cambio extranjero por parte de los grandes países solamente.

«El sano sistema económico interno de una nación es un mayor factor para su bienestar que el precio de su currency en términos de cambio con las divisas de los demás países.

«Por esta razón, la reducción de los gastos del Gobierno, la recepción de adecuados ingresos y la habilidad para cumplir con sus deudas también es importante para alcanzar la estabilización final.

«Así también, todos los fetiches de los llamados banqueros internacionales tienen que ser reemplazados por esfuerzos para planear sistemas monetarios nacionales con el objeto de darles un continuado valor adquisitivo que no varíen grandemente en relación con los precios de los artículos de consumo y las necesidades de la moderna civilización.

«Permitidme que diga francamente que los Estados Unidos de América trata de contar con una clase de dólar que dentro de una generación tenga el mismo poder adquisitivo y esperamos que eso lo hemos de lograr en un futuro próximo. Este objetivo significa más bien para las demás naciones que un tipo fijado para un mes o dos meses en términos de libra esterlina o de franco.

«Nuestro propósito es la permanente estabilización del currency de todas las naciones. El oro o el oro y la plata pueden continuar siendo la reserva metálica que garantice el billete, pero no ha llegado el momento de disipar todas las reservas. Cuando el mundo concierte una política para nivelar los presupuestos y vivir dentro de sus medios, entonces estaremos en condiciones de discutir una mejor distribución del stock de oro y plata en el mundo como reserva de la circulación fiduciaria.

«La restauración del comercio mundial es un factor importante en los medios y en los resultados. Para ello tampoco la fijación temporal del cambio es una solución. Debemos mitigar los embargos existentes para hacer más fácil el intercambio de productos entre una nación que los tiene y otra que no los tiene.

«La conferencia ha sido convocada para mejorar y acaso remediar los males económicos fundamentales. No debe separarse de ese esfuerzo».

Se propondrá la clausura de la conferencia

Las naciones que componen el «block del oro» consideran que es inútil continuar discutiendo

LONDRES, martes, julio 4 AP. — Entre los miembros de las delegaciones de Suiza y Holanda se asegura que esta mañana, cuando se reuna el Comité de Gobierno, Hendrick Colijn, Primer Ministro de Holanda, propondrá la clausura definitiva de la Conferencia Económica. Mr. Colijn pedirá al Premier Ramsay Mac Donald, presidente de la Conferencia, que se celebre la última sesión el jueves.

Esta decisión de obrar radicalmente se dice fué tomada en una sesión secreta celebrada anoche entre los delegados que pertenecen al «Bloc de oro», a la cual no asistieron los representantes de Francia.

Se dice que Checoeslovaquia se ha unido al «block», elevando el total de naciones que lo integran a siete. Estas son: Francia, Holanda, Suiza, Bélgica, Italia y Polonia, cuyos delegados han manifestado abiertamente que la conferencia no puede tener éxito mientras los Estados Unidos mantengan su actitud intransigente en la que se refiere a la estabilización de las divisas monetarias.

Al ser interrogado M. Georges Bonnet, quien regresó esta mañana de Francia, declaró que aún no sabía que actitud asumiría Francia pero que pensaba asistir a la sesión del Comité de Gobierno para decidirse.

M.E.C.D. 2016

SE REUNIRAN HOY LOS DELEGADOS DE LA HABANA A LA ASAMBLEA NACIONAL CONSERVADORA

535 Patentes para fabricación de calzado han sido concedidas ya por la Stría. de Agricultura

Los que no cumplan la Ley serán multados de $31 a $500.

Por primera vez en Cuba se conserva un gran lote de toronjas en refrigeradores, con resultados satisfactorios. Agricultura

Hasta ayer tarde en la Secretaría de Agricultura, Comercio y Trabajo, no se había recibido denuncia alguna contra fabricantes clandestinos de calzado en la ciudad de la Habana. Si la Secretaría tuviera conocimiento de alguna denuncia, se nos ha informado que inmediatamente lo comprobaría para, en ese caso, proceder de acuerdo con lo dispuesto en la Ley del 11 de agosto de 1932 en cuyo artículo 13 aparece que no se podrá fabricar calzado sin estar provisto, y en disfrute, de la Patente Industrial Nacional, así como que toda manufactura que se haga sin el requisito de la Patente, se considerará clandestina y fraudulenta, procediéndose al decomiso de la mercancía y a dar cuenta a los Juzgados Correccionales competentes, y en caso de reincidencia, se le impondrá una multa no menor de cien pesos, ni mayor de quinientos que al no abonar, lo hará con un día de arresto por cada peso, sin poder pasar de 180 días.

En las oficinas de la Secretaría de Agricultura han solicitado su Patente Industrial Nacional, de acuerdo con la citada Ley, 616 fabricantes, habiéndose expedido, hasta ayer, 535 Patentes, comerciantes que están al corriente en sus contribuciones e impuestos y poseen, además, la Licencia Sanitaria correspondiente y, muchos de ellos, por tener más de cinco obreros en sus talleres, han acompañado la póliza de seguros contra accidentes del trabajo, adjuntando el primer recibo de pago de dicha póliza.

De los 81 industriales que faltan por recibir su Patente Industrial Nacional 51 están pendientes de un último plazo concedido para que cumplimenten distintos requisitos.

Por su parte la Dirección del Trabajo con los Inspectores a sus órdenes actúa para que todos los fabricantes de calzado cumplan la Ley vigente.

LOS OMNIBUS DE LA HABANA

Acompañados del Director del Trabajo, señor Aurelio García Guerra, se dirigieron ayer desde la Secretaría de Agricultura al Distrito Central números obreros de la empresa Omnibus de la Habana, con el propósito de entrevistarse con el Mayor de la Ciudad y resolver el problema de la circulación pendiente aún.

MARISCOS CONSUMIDOS

En los distintos mercados de la Habana fueron vendidas distintas clases de mariscos procedentes de varios puertos de la República por valor de $25.273.77.

TORONJAS REFRIGERADAS

Se ha hecho entrega en la Dirección de Sanidad Vegetal de la Secretaría de Agricultura, de unas muestras de toronjas maduras que han estado bajo refrigeración desde el primero de abril hasta el 26 de junio de este año, advirtiéndose que se encuentra dicho fruto en buenas condiciones.

Se informó a la Sanidad Vegetal que por primera vez este año habían almacenado toronjas para su conservación, existiendo un lote de 30.000 y el resultado era satisfactorio. La temperatura mantenida fué de 35 grados F.

Delegado a la Conferencia de Radio en Méjico

El hijo de Tomás Estrada Palma fué nombrado Cónsul de Cuba en la ciudad de Génova, Italia

El Director del Protocolo, señor Augusto B. Merchán, nos informó que Cuba se verá representada en la Conferencia de Radio Centro Americana que tendrá lugar en la ciudad de México el día diez del corriente mes de julio

El Presidente de la República de acuerdo con la Secretaría de Estado ha designado su delegado a nombre del señor Castro Palomino, primer Secretario y Encargado de Negocios de Cuba en la República mexicana.

NUEVO CONSUL

La Secretaría de Estado ha designado al señor Tomás Estrada Palma, hijo del primer Presidente de la República, cónsul de nuestra República en la ciudad de Génova, Italia.

GOBERNADOR QUE LLEGA

En el departamento del Exterior nos informaron que hoy llega una alta personalidad norteamericana: el Gobernador del Estado de Rohde Island, Mr. Theodore Green.

Llega este funcionario a la Habana a bordo del vapor Morro Castle, habiendo la Secretaría de Estado solicitado las cortesías de estilo y de desembarco para dicho funcionario.

INFORMACION POLITICA

Tomaron posesión dos consejeros provinciales y se le entregará el certificado a Santiago Valera.—Beltrán, Representante por Oriente, interesa garantías para los conservadores de su provincia en los términos donde habrá complementarias.—Estima Ramón de León que ganarán los liberales a Guantánamo.—Tomó posesión Rodríguez Cartas.—Declaraciones del doctor García Ramos.—Otras noticias muy interesantes sobre la política actual

La reunión conservadora de hoy

En la mañana de hoy, a las diez, se reunirán en la oficina de nuestro colega Mercurio—cuartel general político de José Emilio Obregón—los delegados conservadores a la Asamblea Nacional del Partido.

El acto será presidido por el Capitán Sardiñas y según se nos informa, se tratarán problemas de importancia.

Toman posesión dos consejeros

Ayer, ante el Juez de Primera Instancia del Sur tomaron posesión de sus cargos los consejeros provinciales señores Manuel Vega y Diego Fernández Roca.

Son ellos los únicos consejeros—pertenecientes al Partido Liberal—que por el momento pueden tomar posesión.

Se interesa Beltrán por los conservadores de Oriente

En la mañana de ayer se entrevistó con el Secretario de la Presidencia, señor Ramiro Guerra, el representante conservador por Oriente Sr. Eduardo J. Beltrán

Según informó a los repórters, había ido a pedir garantías para las elecciones complementarias que tendrán efecto en distintos términos de su provincia el día 7 próximo.

El señor Beltrán se refirió especialmente a los términos de Guantánamo, Mayarí, Alto Songo y Palma Soriano.

Agregó el representante oriental, que pensaba visitar con idéntico fin al Secretario de Estado el General Herrera, ya que de no obtenerse esas garantías, el conservatismo puede ir al retraimiento, que en los momentos actuales sería muy perjudicial.

Según explicó a los repórters el representante Beltrán en Palma Soriano parte de las fuerzas conservadoras se han unido a las progesistas para llevar a la Alcaldía al doctor Maceo, progresista. Los liberales aunque han sido mayoría en el término, no contaron con la coalición.

En Guantánamo se han coaligado populares y conservadores, apoyando al Dr. Baradat.

Entiende el Dr. Beltrán que en Alto Songo existe mayoría conservadora y nadie duda de la mayoría del candidato señor Rosillo.

Sobre las elecciones de Mayarí el representante Beltrán es partidario de que se cambie al oficial, capitán Larrubia, que hizo las anteriores elecciones.

Cree el Representante León que triunfarán los liberales en Guantánamo

A pesar de la alianza que han hecho conservadores y populares, triunfará el Partido Liberal—ha dicho el representante por Oriente Sr. Ramón de León.

Entiende dicho legislador que son colegios liberales en los cuales se celebrarán comicios complementarios.

Le será extendido el certificado al consejero Santiago Valera

Según impresión recogida en la Junta Provincial Electoral, dicho organismo le entregará al candidato señor Santiago Valera su certificado de elección, ya que no se encuentra afectado por las elecciones complementarias.

Federico Lidner y la plaza de Comisionado

Según se nos informa, la aspiración entre los industriales del señor Federico Lidner para el cargo de Comisionado al Distrito Central, ha ganado mucho terreno, esperándose que sea designado.

Declaraciones de Eugenio Rodríguez Cartas

Eugenio Rodríguez Cartas, representante conservador por la Habana, ha declarado que toda iniciativa de carácter popular ha de tener en él el más completo apoyo.

Actividades progresistas

Según se nos informa, se está intensificando en el seno de los sargentos progresistas, la simpática idea de los señores José Toscano, Armando Cardounell, Diego A. Chapelin, Juan E. Almeida, Pablo Monterrey, y otros presidentes de barrios, de organizar un acto fraterno en honor del futuro Concejal del próximo Ayuntamiento habanero señor Augusto Martínez Pereira, redactor político del gran diario «Información».

El señor Martínez Pereira, como otros redactores políticos de la prensa habanera, han sabido levantar un altar de gratitud por su actuación en todos los miembros de la Asociación de presidentes y secretarios del Partido Progresista.

Declaraciones del Dr. Salvador García Ramos, Representante a la Cámara por Las Villas

Me siento totalmente pesimista en cuanto al éxito de la «mediación» porque hasta ahora veo que se ha prescindido de los partidos políticos que representan la fuerza de opinión más importante de toda democracia. Es cierto que el Gobierno tiene el respaldo de los partidos políticos existentes, pero no por ello el Gobierno puede representar a los partidos políticos en esta cuestión, a quienes se les debe de ofrecer la oportunidad de fijar también sus puntos de vista sobre el problema debatido. Hay otros sectores de opinión que por su vinculación al Gobierno podrían dejar de opinar, pero siempre se les debiera brindar la oportunidad de nombrar su representación, desde luego que no me refiero al Congreso, el que debe, a mi juicio, mantenerse en una actitud expectante, dispuesto a todas las soluciones, justas y beneficiosas para el país y de guardián celoso y enérgico de nuestra soberanía.

Actividades renovacionistas

El próximo día 6 de agosto, por disposición del Tribunal Superior Electoral, iniciará el partido Renovación Nacionalista, que acaudilla el general Asbert, su periodo de afiliación de electores en toda la República, Y, con este motivo, los amigos del ex gobernador están intensificando los trabajos pre organizadores, no sólo en la provincia de la Habana, sino en la gran mayoría de los términos municipales de Oriente, Camagüey, Santa Clara Matanzas y Pinar del Río, en los cuales laboran intensamente comités gestores provisionales, muchos de los cuales ya han designado las comisiones de inscripciones que actuarán en los distintos barrios, según prescribe el Código Electoral en su artículo 288.

Según nos informaron ayer en las oficinas centrales del partido Renovación Nacionalista, sus líders esperan que esta nueva colectividad se constituya en toda la República para tomar acción decidida en el próximo movimiento político que se avecina.

En la provincia de la Habana ya están listos para iniciar los trabajos de afiliación de electores, paso previo para elegir los ejecutivos de los barrios y los delegados a las asambleas municipales, todos los términos de la misma.

En Matanzas se mueven los renovacionalistas en la capital, Unión de Reyes, Colón, Jovellanos, Alacranes Pedro Betancourt,, Bolondrón, Cárdenas, Agramonte, Cabezas, Sabanilla, Jagüey Grande etc., y en estos días se efectuará en Matanzas una fiesta política a la que concurrirán elementos de esos términos.

En Camagüey—donde se encuentra actualmente el doctor Julio Morales Broderman, miembro destacado del partido de Asbert—se acaba de constituir el Comité Central, bajo la presidencia del señor Rogelio Valladares González, y el cual organismo está integrado por más de cincuenta miembros, todos elementos de prestigio y significación en aquella región.

En las oficinas del nuevo partido se reciben constantemente adhesiones de todos los lugares de la República, donde los asbertistas se disponen a laborar de una manera intensa.

Reunión hoy

Esta tarde, a las cinco, en la residencia del general Asbert, San Miguel 145, se reúne el Comité Ejecutivo Nacional del Partido Renovación Nacionalista. Se tratarán asuntos de verdadera importancia para esta nueva organización, por lo que se encarece la más puntual asistencia a todos los señores que lo integran.

En el barrio de Arroyo Apolo

El próximo viernes 7, a las ocho y media de la noche, en Calzada 10 de Octubre 495, entre Pocito y Luz, se reunirán los asbertistas de Arroyo Apolo para designar la comisión de inscripción de dicho barrio y tomar acuerdos sobre la organización del partido Renovación Nacionalista en el mismo. Citan para este acto Marco Antonio Dolz, doctor Alberto Jardines Navarrete, doctor José Francisco Castellanos, Salvador Laudermann, Moisés Montejo Hernández Pablo Herrera, Plácido Hernández Santiago Giz, Rogelio Valdés, Antonio Gárate, doctor José González Vélez, Eduardo de Cárdenas Bombalier, Arturo García Vega, Camilo García Sierra, Leopoldo Zamora, Fabián Gotario, Rafael Chenard Arcaño, José M. Velarde, Justo Gutiérrez Llenes, doctor Gonzalo Chirino Rangel, doctor Juan Antonio Gobel, Rafael Lerena Seguí, José Coy, Tulio Díaz Rivera, etc.

APUNTES

SEGUN nuestras noticias, el Presidente del Ejecutivo Nacional Conservador saldrá de los delegados a la Asamblea.

EN CASO de reorganización, desaparecerán, en cuanto a control político, algunos jefes liberales de las Villas.

EN CIENFUEGOS los conservadores parecen haber ido a una conciliación de intereses en el debatido problema de la presidencia del Ayuntamiento.

EL DR. CASAS continuará en las complementarias siendo el Uno de los Consejeros electos de la Habana.

TODO hace suponer que el voto femenino no entrará en las posibilidades de las próximas elecciones.

Numerosas personas salvadas de morir ahogadas en Baltimore, después de un fuerte temporal

Dos hombres nadaron doce veces desde un velero que se hundía hasta la costa, para trasladar a los pasajeros. Una lancha federal recogió a diecisiete personas, entre mujeres y niños

BALTIMORE julio 3.—AP.—Veintinueve personas fueron salvadas de ahogarse en la bahía de Chesepeake hoy, y los guardacostas activan la búsqueda del «Highland Belle» y otras embarcaciones que desaparecieron durante el temporal de ayer.

Doce personas fueron recogidas en Pinehurst-on-the-Bay cuando dos individuos C. Merritt Twilley y A. Bond Merritt nadaron doce veces hasta el velero «Harrit P. Ely «de esta matrícula, que estaba hundida hasta más arriba de la cubierta, para trasladar a los pasajeros a la costa.

El guardacosta «Apache» fué informado que una lancha federal había recogido a diez y siete personas, entre ellas mujeres y niños, que se encontraban en el yate «Creeper».

El «Highland Belle» pequeño velero propiedad de Graydon L. Abbott, de Providence, Rhode Island, desapareció ayer. Iba a tomar parte en las regatas entre New London y Gibson Island.

Fué reparada la carretera en Oriente

El Secretario de Obras Públicas visitó personalmente las obras desde Río Cauto hasta Bayamo

Personalmente ha realizado un viaje de inspección a las obras que se han dispuesto en la carretera central, en el tramo de Cauto Cristo a Bayamo, el Secretario de Obras Públicas.

En unos veinte kilómetros se produjeron algunas grietas en la placa de hormigón a causa de haber cedido en algunos lugares el terraplén, quedando la placa en el aire. Por medio de aire comprimido se rellena el vacío, y mediante unas llaves de hierro, construídas con cabillas corrugadas de una pulgada de grueso, con unas planchuelas atornilladas en los extremos, se une la placa de hormigón, cubriendo estas con material asfáltico.

De los veinte kilómetros ya se han reparado por este procedimiento especial doce kilómetros, quedando en perfectas condiciones de solidez y reparadas las grietas.

Para terminar esta reparación a la mayor brevedad se han concentrado los sobrestantes y personal dedicado a las obras de conservación de la carretera, pertenecientes a las provincias de Camagüey, Santa Clara y Oriente, con sus equipos.

Se han reparado algunos baches que por ligeros hundimientos, se habían formado en distintos lugares, y en algunos pasos superiores. También en el tramo de Cauto Cristo a Bayamo, donde la corriente de las aguas habían lamido un terraplén, se construyó un talud de piedra, que en época de grandes lluvias rechazará las aguas hasta la alcantarilla que desaloja las aguas que de la montaña se precipitan contra la carretera en dicho lugar.

Noticias de Palacio

INFORMES OFICIALES SOBRE EL CICLON

Palacio permaneció ayer tranquilo. El Presidente Machado continúa ausente.

Al Secretario de la Presidencia, doctor Guerra, que ayer acudió a Palacio, interrogaron los reporters acerca del ciclón que, durante la noche y madrugada anteriores, azotó la región pinareña, informando que el meteoro había pasado, según los datos recibidos, por la zona comprendida entre Consolación del Sur y San Juan y Martínez, causando daños de consideración, si bien aún no se tienen noticias de distintos términos que permanecen aislados, y a donde ha sido imposible que llegara la labor extraordinaria que realiza Comunicaciones para lograr el funcionamiento normal de las líneas telefónicas y telegráficas.

INSTRUCCIONES DEL PRESIDENTE

Tan pronto como el Presidente de la República recibió noticias del azote del ciclón en la región pinareña, dió instrucciones a fin de que los Secretarios de Gobernación, Sanidad, Guerra y Marina y Comunicaciones, dictasen órdenes a sus subalternos para que prestaran cuantos auxilios fueran precisos, en los casos de inundaciones, desgracias, derrumbes, etc., que ocasionara el ciclón.

LOS AUXILIOS DE GOBERNACION

El Secretario de Gobernación informó, horas después, al señor Presidente, que había ofrecido los auxilios aludidos al Gobernador de Pinar del Río y a los Alcaldes de aquella región, respondiendo agradecidos, que no los necesitaban.

Los únicos lugares de Pinar del Río de donde se ha podido obtener comunicación, ha sido de la Palma y Viñales, que están muy apartados de los centros de comunicación. De todos los demás lugares de la provincia atacada por el meteoro se han obtenido informes que anuncian que la gran cantidad de agua caída ha causado extensas inundaciones y cuantiosos daños en las siembras de frutos menores y tabaco.

LA VISITA DE AYER A MISTER WELLES

Hablando con los periodistas ayer, el Secretario de la Presidencia, doctor Guerra, les declaró que los delegados personales del Jefe de la Nación, general Alberto Herrera, doctor Octavio Averhoff y doctor Mario Ruiz Mesa, ante el Embajador mister Welles, lo habían visitado separadamente y que de Palacio acudieron a visitar, en su finca, al general Machado.

Después de esta entrevista con el Presidente, los citados Delegados acudirán a la Embajada de los Estados Unidos, para celebrar, en horas de la tarde, el primer cambio de impresiones con el Embajador, en relación con la misión que les ha sido conferida por el propio Jefe del Estado, a fin de lograr una solución armónica, en los trabajos de mediación iniciados por Mr. Welles.

LA NOBLE LABOR DE MISTER WELLES

En relación con esta actuación de Mr. Welles, ayer nos manifestó en Palacio el líder de la mayoría cameral, doctor Carmelo Urquiaga, que las declaraciones hechas últimamente, por el Embajador de los Estados Unidos, reafirmaban sus nobilísimos propósitos hacia Cuba y daban una prueba de su exquisito tacto, tratando de no herir susceptibilidades, lo que hace comprender, claramente, su fama como diplomático, hombre de estado y conocedor profundo de nuestra manera de ser.

VISITANTES

Durante la mañana de ayer, visitaron al Secretario de la Presidencia, los doctores Manuel Ecay y Andrés Terry, pertenecientes al Auto Club de Cuba, que gestionan se amplíe el decreto de los trípticos aduanales, en el sentido de establecer los carnets de viajes por todo el mundo, creados en la Convención Internacional de Automóvil Clubs, que se celebró en París.

SOBRE ALCOHOLES

El doctor Carmelo Urquiaga declaró ayer, que la ley Alcoholera y su estudio no había definido aun un criterio ni acuerdo del Comité Parlamentario de la Mayoría Liberal.

INDEMNIZACION

Ayer fué sancionada por el Presidente de la República, la ley del Congreso que autoriza al Ejecutivo de la Nación para entregar al señor Embajador de la República Española, la suma de 13 mil 203 pesos 60 centavos en oro español, en concepto de indemnización al ciudadano español señor Baldomero Ricalde.

PIDEN GARANTIAS

El representante conservador señor Eduardo J. Beltrán, visitó ayer al Secretario de la Presidencia, con el que trató sobre los deseos de los conservadores orientales, de que se ofrezcan garantías bastantes para las elecciones complementarias que tendrán efecto el día 7 de este mes en Mayarí, Palma Soriano, Guantánamo y Alto Songo.

El señor Beltrán también visitó al Secretario de Gobernación, para tratarle de ese asunto y agregó que también visitará muy pronto al Jefe del Ejército, con igual propósito.

A UNA CONFERENCIA

Se ha firmado un decreto resolviendo que el doctor Ramón Castro Palomino, Primer Secretario de la Embajada de Cuba en México, asista, en calidad de Delegado, representando al Gobierno cubano, a la Conferencia regional de Radio, que se inaugurará en México el día 10 del presente mes.

SUSPENSION DE UN REGISTRADOR

En Palacio nos enteramos ayer que el Secretario de Justicia acababa de ordenar se instruya expediente al Registrador Mercantil de Ciego de Avila, doctor Angel Jiménez y que inmediatamente se le suspenda en el ejercicio del cargo, comunicándose así por telégrafo al Presidente de la Audiencia de Camagüey, para que proceda a su cumplimiento.

Políticos de viaje

Anoche en el tren expreso limitado embarcaron.

Para Camagüey: el senador de esa provincia, doctor Lamar Roura y el representante y ex gobernador de la provincia, señor José A. Villena.

Rumbo a Santiago de Cuba los representantes a la Cámara señores Eduardo Beltrán y Santa Cruz Pacheco.

Y hacia Santa Clara, el representante por esa provincia, doctor Arturo Alemán.

LOS OBREROS CONCURREN A LA SESION DEL SEÑADO

Para presenciar la sesión del Senado, en la que se iba a tratar la Reforma de la Ley de la Jornada de los dependientes, de la que era ponente el Dr. García Ramos, concurrieron el Ejecutivo del Comité Pro Defensa de la Jornada del Dependiente, integrado por el señor Maximino Rodríguez, Pedro Prieto, Hilario Alonso, y Plácido de la Huerga. También asistieron representaciones de las sociedades Club de Cantineros, Unión Nacional de Dependientes de Víveres al Detalle; Dependientes de Restaurants Hoteles y Fondas ;Centro Internacional de Cocineros; Unión de Vendedores y Centro de Vendedores Comerciales, instituciones que han venido luchando por la consecución de dicha Ley.

Cortes y Retazos

Hoy es día de oferta especial y extraordinaria de Cortes y Retazos.

Entran en ella telas de la mayor novedad, tejidas según los colores y los dibujos de moda.

PRECIOS REDUCIDISIMOS.

Planta baja.

El Encanto

JULIO: el mes de El Encanto.

Una magna oferta del Dpto. de Medias.

Medias de seda de calidad superior. **40 y 50c.**

Medias de hilo, tejido de chiffón, muy fino, con cuchilla calada al costado. **60 y 75c.**

De hilo de malla: 40 hasta 60c.

Medias de pura seda de tejido chiffón extrafino, de gran duración **65 y 75c.**

Medias de pura seda, tejido chiffón extrafino y semidoble. Calidad garantizada. **95c. y 1.15**

Medias de seda superior, tejido chiffón muy fino, de gran duración. **1.25 y 1.35**

Medias de seda lisa y con cuchilla calada, calidad superior, tejido de gasa. **1.60 y 1.75**

PLANTA BAJA.

El Encanto

2.500 VESTIDOS.

Esta sola oferta basta para acreditar el tradicional lema de

JULIO: el mes de "El Encanto"

El vestido es un artículo "leader" en una casa de modas. Los vestidos de "El Encanto" son "leaders" en el concepto de la moda universal, Un vestido "leader" de "El Encanto" cuesta menos que nunca.

Los 2.500 vestidos de hilo y seda que constituyen el "stock" de "El Encanto" han sido rebajados de precio a un nivel insospechado para nuestra oferta de JULIO: EL MES DE "EL ENCANTO".

Algunos ejemplos como demostración:

Vestidos de batista y de guarandol de hilo con bordados. Valían 5.00..... ahora **3.50**

Vestidos de batista de hilo muy fino con preciosos bordados y calados. Valían 9.50...ahora **5.00**

Vestidos de playo interpretados en crash de lino muy fresco; estilos muy elegantes sin espalda. Valían 7.50..... ahora **4.75**

Vestidos de fibra de color entero y estampado. Valían 9.50..... ahora **5.00**

Vestidos de crepé de china y crepé corrugado en colores enteros. Valían 14.50.....ahora **7.50**

Vestidos de seda estampada, estilos muy bellos. Valían 14.50..... ahora **9.50**

Los vestidos de más precio han sido rebajados en igual proporción.

SEGUNDO PISO.

(Se envía el catálogo de estas MAGNAS OFERTAS DE JULIO a quienes lo soliciten desde el Interior.)

El Encanto

M.E.C.D. 2016

9A SECCION Z

TELEFONOS:
Dirección. A-4151
Jefe de Redacción. A-3205
Sección de Sports. M-7911

DIARIO DE LA MARINA

TELEFONOS:
Quejas M-7911
A. Clasificados . . A-3333
Agencia Marianao. FO-7380

9A SECCION Z

AÑO CI — ACOGIDO A LA FRANQUICIA POSTAL — HABANA, MARTES, 4 DE JULIO DE 1933 — EL PERIODICO MAS ANTIGUO DE CUBA — PAGINA TRECE

LA ACTUALIDAD

"REACCIONARIOS"

Por LEON ICHASO

HAY todavía quienes con haber lanzado como última y definitiva metralla el novísimo y original calificativo de «reaccionarios» creen haber aplastado a sus adversarios. ¿Se indignan éstos cuando ven sus derechos más fundamentales y consubstanciales abiertamente conculcados? Son unos «reaccionarios». ¿Protestan cuando se pretende restringir y coartar en España una institución tan democrática como la de los «jurados», nacido de la misma esencia del sistema republicano? «¡Reaccionarios, más que reaccionarios!». En esta competencia de indignaciones —leemos— se disputan el mejor grito y el mejor discurso los reaccionarios de siempre y los extremistas de última hora».

Y estos «reaccionarios» son precisamente los que quieren que en España haya como en toda República, en toda democracia y en toda nación civilizada libertad para pensar, libertad para escribir, libertad para propagar doctrinas y programas, libertad para enseñar, libertad para ejercer una profesión lícita, libertad para las sagradas e inviolables facultades de la conciencia.

Estos «reaccionarios» son los que están empeñados en que en esa «República democrática para trabajadores de todas clases» no haya proscripción ni postergación de ciudadanos ni privilegios para ninguna clase ni medidas de excepción anticonstitucionales para ninguna otra. Esos reaccionarios son los que cuando se suspenden periódicos y actos de propaganda política se cierran círculos, se infringen los estatutos constitucionales y se pretenden tergiversar organismos tan democráticos como los de los Jurados claman —si se los deja clamar— con el mismo derecho a lo menos y con la misma razón con que clamaban en otros tiempos los que campean en el nuevo régimen cuando se estimaban atropellados en sus legítimas libertades.

De modo que esos ciudadanos, sean derechistas o izquierdistas, lo cual no cambia absolutamente nada la inmanencia y la sustantividad del derecho y de la justicia, resultan «reaccionarios», ¡porque defienden y reclaman la democracia efectiva y real y la libertad positiva y sincera!

Y no vale decir que también en los tiempos de la dictadura se cometían atropellos y desafueros contra esa democracia y libertad. Los que trajeron la República, ¿no se cansaron de prometer que habían de extirpar todos los vicios de la monarquía? La revolución, que tanto proclaman los de la izquierda, no se emprendió para transformar, expurgar y regenerar a España?

Tampoco sirve para nada aducir que esos conceptos de libertad y democracia alegados por los «reaccionarios» son los de la Revolución Francesa, —ya anticuada según lo dicen los del «nuevo estilo»— y que ya «se han modificado en el mundo entero». Los principios, que van esencial y naturalmente adheridos al hombre como el de la libertad ordenada, el de la democracia auténtica y el de la justicia son de todos los tiempos y no son especial y exclusivamente de ningún tiempo. Son los que, entre los «predicables», llaman los filósofos «proprium»; es decir, cualidad que brota «necesariamente» de la esencia del hombre.

Ya sabemos que los marxistas pretenden tergiversar, adulterar y anular la democracia y la libertad, restringiéndolas a una sola clase social, a la del obrero y el proletario, disueltos en el Estado omnipotente. Pero para que estas no sean palabras vacías han de emanar del pueblo y han de abarcar a todos los ciudadanos y a todas las clases; la de los obreros y la de los patronos; la del capital y la del trabajo; la del empleado y el jefe; la del izquierdista y el derechista. De otro modo surgirán como desviaciones de la democracia, los sistemas cesaristas y dictatoriales del Soviet, del Nazi y del Fascio.

España es por otra parte una República del pueblo, con el pueblo y para el pueblo; una República que no excluye ningún sector social.

Así es como piensan los «reaccionarios». Los socialistas y comunistas que se afanan por contrahacer y destruír la libertad y la democracia y establecer una dictadura, tan odiosa y tan cavernícola —del tiempo de las cavernas,— como la de Rusia, son los «ultra-radicales».

SUSCRIBASE Y ANUNCIESE EN EL «DIARIO DE LA MARINA»

La universidad internacional, inaugurada ayer en Santander con 400 alumnos

SIGUEN LOS INCIDENTES Y LA PUGNA ENTRE LOS MAGISTRADOS Y DEFENSORES

Besteiro contra Largo Caballero

Julián Besteiro

OVIEDO, julio 3. (AP.)—En una conferencia dada esta noche en el Teatro Campoamor, el señor Julián Besteiro, presidente del Congreso de los Diputados, se mostró partidario de que los socialistas abandonen el Gobierno por entender que España no se encuentra preparada, económica ni socialmente, para la labor de un gabinete socialista.

Dice que si España pretendiera imitar a Rusia, se transformaría en el país más sanguinario de los tiempos modernos.

Censuró duramente al ministro del Trabajo señor Largo Caballero, por haberse mostrado partidario de establecer en España una dictadura socialista.

Nuevamente han acusado al ministro Casares Quiroga de haber dictado órdenes crueles en la causa por los sucesos del día 10 de agosto

Un ex capitán de la Guardia de Asalto declaró que había recibido instrucciones de matar a todos los revolucionarios que encontrasen en el Palacio de Comunicaciones y que se halla convencido de que para suprimir la rebelión no era preciso causar tantas muertes como se les había mandado

MADRID, julio 3. (AP.) La Sala Sexta del Tribunal Supremo que entiende en la causa por los sucesos del 10 de agosto del año pasado ha acordado, a instancias del ponente, que sean citados a declarar el jefe de los republicanos radicales, don Alejandro Lerroux, y el general José Sanjurjo, jefe del movimiento en Sevilla, que está cumpliendo condena en el penal del Dueso.

El abogado defensor, señor del Moral protestó enérgicamente contra el procedimiento que se ha iniciado contra él a causa de haber afirmado en estrados que el Fiscal General de la República, señor Anguera de Sojo, es separatista.

Se rechazaron las declaraciones de cuarenta y tres testigos y la sesión continuó tratando los defensores de obtener de la Sala que decretase la inmediata libertad de Rafael Baliester y Francisco Mateos Mabos.

Los empleados de la Trasatlántica Española en Valencia declararon bajo juramento que habían vendido pasajes para Bilbao a los acusados Martos Zabalburo poco antes del 10 de agosto.

El médico Ramón Usia manifestó que el señor Martínez Valero, que está procesado en esta causa, se hallaba gravemente enfermo y recluído en el lecho cuando ocurrieron los sucesos de agosto.

Honorato Manero dijo que Saenz de Diego estaba en su casa con la familia y que no participó en el movimiento.

Antonio Cano, hijo del coronel del mismo apellido, dijo que su padre había salido sin armas a la calle el 10 de agosto.

DECLARACIONES SENSACIONALES

Gumersindo de la Gándara, ex-capitán de la Guardia de Asalto, dijo que el ministro de la Gobernación, señor Casares Quiroga, le comunicó la noche del 9 de agosto que era inminente una revuelta y que se preparase para reprimir con la mayor violencia el movimiento. Agregó que tomó parte en la defensa del ministerio de la Guerra y que Casares Quiroga le felicitó más tarde por su comportamiento.

Afirmó de la Gándara, causando gran sensación en la Sala, que a su juicio las órdenes que se habían dictado para reprimir el movimiento fueron crueles y que está convencido de que para suprimir la rebelión no era necesario causar el número de muertos que hizo la fuerza pública, cumpliendo instrucciones superiores.

En el interrogatorio a que lo sometieron los letrados dijo que había perdido el empleo de capitán de la Guardia de Asalto cuando firmó una declaración sobre los sucesos de Casas Viejas

El capitán de Caballería Jesús Prieto declaró que los rebeldes intentaron persuadir al regimiento del cuartel de Conde Duque para que se uniera a la rebelión, pero que los oficiales lo impidieron.

Añadió que el capitán Loma, de la Guardia de Asalto, le había informado que las órdenes que recibieron del ministro de la Gobernación, señor Casares Quiroga, consistían en dar muerte a todos los rebeldes que fueran hallados en el Palacio de Comunicaciones.

INCIDENTES CON UN ABOGADO DEFENSOR

El letrado señor del Moral, que continúa sosteniendo frecuentes choques con la Sala, inyectó la cuestión de Indalecio Prieto sin permiso de la Sala, por lo que fué multado en 250 pesetas.

Declaró el señor del Moral que no podía continuar la defensa «en vista de la persecución de que es objeto por parte del presidente del Tribunal» pidiendo autorización del señor Gómez para retirarse, a lo que no accedió el presidente del Tribunal Supremo.

Entonces el letrado señor del Moral dijo que se sentía enfermo y que solicitaba que se le permitiera abandonar la audiencia. El presidente del Tribunal Supremo, faltando a las cortesías que siempre han tenido los magistrados para los defensores, se negó también a acceder a lo solicitado, disponiendo que un médico forense examinara al letrado. El informe del médico fué que tenía alguna precipitación en el pulso, pero que no podía decir si el señor del Moral estaba enfermo realmente o no.

Finalmente y en vista de la conducta del Presidente del Tribunal Supremo, el señor del Moral consintió en continuar en la vista.

DECLARACIONES ACUSATORIAS

Julián Riudavest y su hijo Julián insistieron en que el procesado Gil Marcos se encontraba de visita en casa de los declarantes, cuando se registró la revuelta.

Isidro Mayor, comandante del regimiento número 31, declaró que el coronel Gutiérrez de León pretendió sacar el regimiento del cuartel sin lograrlo.

El coronel Fernando Enriles, del regimiento de Caballería número 2 de Alcalá Henares le manifestó que se le comunicó por teléfono que el regimiento había abandonado el cuartel, en vista de lo cual se vistió precipitadamente dirigiéndose al cuartel para enterarse de que el regimiento estaba ya de vuelta.

El capitán Miguel Antañon, de un regimiento de zapadores, declaró que la propaganda socialista distribuida en los cuarteles antes del movimiento, había causado considerable malestar y descontento.

Después de la declaración de varios testigos más, que nada nuevo aportaron, se suspendió la sesión.

Zulueta, embajador hispano en Berlín

Don Luis de Zulueta

MADRID, julio 3. (AP.)—El ministro de Comunicaciones, señor Luis Companys, ha anunciado hoy a los representantes de la prensa, que el ex ministro de Estado Luis Zulueta, será nombrado Embajador de España en Berlín, sustituyendo a Luis Araquistain, que no goza de grandes simpatías en la capital alemana.

Energía del ministro de gobernación

Se halla dispuesto a que la ley de defensa continúe en vigor con extremo rigor

SANTANDER, julio 3. AP. Se ha inaugurado hoy en el Palacio de la Magdalena, antigua residencia veraniega de los Reyes, la Universidad Internacional de Verano, por los ministros de Estado e Instrucción Pública, señores Fernando de los Ríos y Barnes; quienes hicieron uso de la palabra.

Se han matriculado en este curso 400 alumnos.

El Rector de la Universidad Internacional, señor Menéndez Pidal, dió la bienvenida a los ministros.

Después de la ceremonia inaugural se celebró un banquete.

CASARES QUIROGA NO HA RENUNCIADO A APLICAR LA LEY DE DEFENSA

MADRID, julio 3. AP. El ministro de la Gobernación, señor Casares Quiroga, manifestó hoy a los periodistas que la fecha del 15 de este mes, que se ha indicado como la más probable para que comiencen las vacaciones parlamentarias, le parece «un poco prematura» ya que en los días que faltan hasta entonces no será posible discutir y aprobar la nueva ley de Orden Público que deberá sustituir a la de Defensa de la República, que dejó en suspenso los derechos constitucionales del ciudadano.

Se creía en todos los círculos que, después de la condición impuesta por los federales para aceptar una cartera en el gabinete de Azaña, y que consistía en que hasta la aprobación de la ley de Orden Público no se aplicase la ley de Defensa de la República, el ministro de Gobernación se vera con las manos atadas.

Sin embargo, no obstante la promesa de Azaña a Franchy Roca, para decidirle a que colaborase con el Gobierno, aceptando la cartera de Industria y Comercio, el ministro de la Gobernación dijo hoy que en caso necesario está dispuesto a aplicar con el mayor rigor la ley de Defensa de la República.

En los centros políticos, al conocerse la declaración de Casares Quiroga, se hacen comentarios sobre la posición en que, de llevarse a cabo la amenaza del ministro, quedaría el jefe de los federales que tan enfáticamente había manifestado a raíz de la crisis que tan pronto como se faltare a la promesa que se le dió abandonaría la cartera.

Créese que si bien es cierto que Franchy Roca estaba dispuesto a obligar a cumplir lo pactado, su permanencia al frente del ministerio puede haberle hecho variar de opinión.

Robada la sucursal del Banco de España en la Pola de Lena cloroformando a su director

Se ha dispuesto que, a partir del día cinco del mes corriente queden abolidas las propinas que venían dándose en los cafés y otros establecimientos, aumentando el costo en un 20%

OVIEDO, julio 3. (AP.)—Comunican del pueblo de Pola de Lena que dos individuos penetraron en la sucursal del Banco de España en aquella localidad, logrando cloroformar al director de la misma, don José Fresne, y llevarse 21,800 pesetas.

Los ladrones huyeron sin que se tenga la menor pista acerca de su paradero.

NO CERRO EL COMERCIO MADRILEÑO

MADRID, julio 3. (AP).—El cierre general de comercios, talleres e industrias anunciado para hoy no se ha llevado a cabo, porque los dependientes y obreros acordaron cobrar los salarios atrasados hasta tanto se lleve a cabo la revisión de los contratos de trabajo.

Los directivos de la Asociación de Almacenistas de Tejidos han sido procesados, pero quedaron en libertad mediante el depósito de valores públicos por la suma de 10,000 pesetas cada uno, a fin de responder de las multas que puedan imponérseles.

SUPRESION DE LAS PROPINAS EN LOS CAFES

MADRID, julio 3. (AP).—A partir del día 5 de este mes quedarán abolidas las propinas en los cafés y otros establecimientos públicos, pero a cambio de esto cada consumación se aumentará en un veinte por ciento de su valor.

Cerraron sus puertas los tres hoteles más importantes de Sevilla durante la Monarquía

Por diferencias sobre las condiciones del trabajo, los agrarios de Sevilla han destruído cuatrocientos olivos. Una bomba de gran potencia en una casa de Barcelona

SEVILLA, julio 3. (AP).—Los tres hoteles más antiguos y más acreditados de Sevilla, conocidos del turismo internacional, y que gozaban de una holgadísima situación económica en los años de la monarquía y muy especialmente de la Dictadura del general Primo de Rivera, han tenido que cerrar sus puertas porque se encontraban al borde de la bancarrota.

Los citados hoteles son «Simón», «París» y «Roma».

Los dueños de estos hoteles declaran que el turismo ha sido insignificante en los últimos años, tanto porque ha desaparecido a la atracción turista la Sevilla de otros tiempos como por el estado de constante agitación de la ciudad.

CUATROCIENTOS OLIVOS DESTRUIDOS POR LOS COMUNISTAS

SEVILLA, julio 3. (AP).—Comunican del pueblo de Villa Manrique que los comunistas han destruido 400 olivos pertenecientes a la firma de Ramón Pérez.

Obedece esta salvajada a diferencias sobre las condiciones del trabajo.

TERRIBLE EXPLOSION EN UNA CASA BARCELONESA

BARCELONA, julio 3. (AP).—En la residencia de Vicente Flos, en esta ciudad, ocurrió hoy una terrible explosión que causó gran alarma en toda la vecindad y daños considerables en el inmueble.

El señor Flos ha desaparecido y la policía ha iniciado una activa investigación para descubrir su paradero, por sospechar que se dedicaba a la fabricación de bombas.

Franchy Roca, enemigo de la l. de defensa

natural de Canarias, fué, como periodista, defensor de los intereses obreros

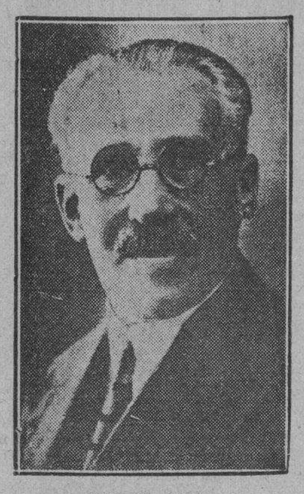

Franchy Roca

MADRID, julio 3. (AP.)—El señor Franchy Roca, que por espacio de varios años había sido mencionado como posible ministro y que cuando el gabinete de Azaña se reorganizó a principios de junio fué uno de los cuatro nuevos consejeros de la República llamados a participar en el gobierno, nació en Islas Canarias y tiene más de cincuenta y seis años de edad.

Desempeña la cartera de Industria y Comercio, nuevo departamento gubernamental que estaba incluído en el de Agricultura, cuya división así como la designación de Viñuelas para el ministerio de Hacienda causó la crisis, por negarse el Presidente Alcalá Zamora a acceder a ambas peticiones. Sin embargo, la crisis se resolvió concediendo Alcalá Zamora a Azaña precisamente lo que le había negado.

Como el ministro Luis Companys, se había distinguido como periodista y defensor de los derechos de los obreros, su periódico «La Tribuna», de Las Palmas, fué un magnífico vehículo de expresión mientras organizaba los sindicatos obreros en aquella ciudad.

Sus éxitos como organizador consumieron su modesta fortuna y pasó entonces a ser secretario de la Audiencia de Cáceres. Más tarde desempeñó un cargo análogo en la Coruña y al formarse la República regresó a Las Palmas y salió diputado republicano.

En julio de 1931 se le nombró fiscal general de la República, pero dimitió en señal de protesta contra la aprobación de la Ley de Defensa de la República, que calificó de «arbitraria e inconstitucional.»

Como jefe de la minoría federal en el Congreso inició una vigorosa campaña contra el gobierno de Azaña y se distinguió, por su oposición.

Consintió en ser ministro a condición de que no se aplicase la ley de Defensa de la República.

Se encuentran en España los dos pantanos mayores que se han construído en toda Europa

El Parlamento de Cataluña tomó el acuerdo de repudiar de modo enérgico toda orientación fascista y la necesidad de que los poderes públicos impidan en clase de actividades

(Correspondencia especial para el DIARIO DE LA MARINA)

MADRID, julio.—El pantano mayor que se ha construído hasta ahora en Europa está en España. Es el pantano del Jándula, cuyas principales características son:

Altura 90 metros; longitud de la coronación, 250 metros; cubo de obra 350.000 metros cúbicos de hormigón; embalse de la presa, 350 millones de metros cúbicos; longitud del embalse 28 kilómetros; anchura máxima, siete kilómetros; potencia instalada, 21 mil caballos vapor.

El pantano del Esla, que se está construyendo actualmente en los Saltos del Duero, es todavía mayor, y estará terminado en el próximo verano.

CATALUÑA, CONTRA EL FASCISMO

BARCELONA, junio.—El Parlamento de Cataluña, como consecuencia del debate planteado por el señor Comorera, condenando el fascismo, acordó: Declarar su fe en los ideales liberales y democráticos, su repulsa más enérgica contra los actos y procedimientos fascistas de cualquier carácter, la necesidad de que los Poderes públicos impidan cualquier actividad de este orden por parte de los elementos extranjeros, depurar el Somatén, someter todas las organizaciones al régimen prescrito en la ley de Asociaciones de 6 de abril de 1932, y la conveniencia de que el funcionamiento de la Junta de Seguridad de Cataluña, últimamente creada sea una garantía de perfecto orden público, fundamentado en las directivas de la democracia internacional y de la voluntad ciudadana.

NUEVA EMISION DE BILLETES DEL BANCO

MADRID, junio.— El Banco de España puso en circulación una nueva emisión de billetes de 25 pesetas para sustituir a los actuales que llevan la efigie de San Francisco Javier, a medida que éstos se vayan deteriorando.

Los nuevos billetes llevan por un lado la efigie de Calderón de la Barca y por el otro una reproducción del cuadro de Domingo Muñoz que presenta una escena del drama de Calderón titulado «La devoción a la cruz».

Estos nuevos billetes no llevan ningún emblema del régimen anterior ni del actual.

LA OFRENDA DEL ANTIGUO REINO DE GALICIA

CORUÑA, junio.—Este año le corresponde a Betanzos hacer a la catedral de Lugo la tradicional ofrenda del antiguo reino de Galicia. Esta costumbre, interrumpida al advenimiento de la República, quiere reanudarla Betanzos con el mayor esplendor, secundado por otras ciudades gallegas. Los peregrinos coruñeses irán a Lugo en tren especial y en una caravana automovilística.

EL ESTATUTO VALENCIANO

CASTELLON DE LA PLANA, junio.—Convocada por el comité federal, se ha celebrado una reunión en el Ayuntamiento pro Estatuto regional valenciano, asistiendo el presidente de la Diputación de Valencia, el alcalde y otras personalidades políticas. De Castellón asistieron el alcalde, el presidente de la Diputación y diferentes representaciones de sectores políticos.

Hicieron uso de la palabra, entre otros, el presidente de la Diputación de Valencia y el alcalde de la misma capital. La reunión ha servido para plantar el primer jalón del Estatuto valenciano. Se acordó volverse a reunir para nombrar una nutrida comisión que irá a Alicante, donde dará cuenta de los trabajos hechos, pidiéndole que apoye el Estatuto valenciano. Los reunidos quieren dar hegemonía a cada capital, sin preferencia a ninguna de ellas

LA CATASTROFE DEL AVION CORREO FUE DEBIDA A LA IMPRUDENCIA DE UN FUMADOR

BARCELONA, junio.—Los técnicos encargados de dictaminar las causas del incendio ocurrido a bordo del avión postal francés, en el que murieron seis personas, han informado que el siniestro fué debido a la inflamación de los depósitos de esencia. Se cree que el origen de la desgracia estuvo en que uno de los pasajeros sacó una mano con un pitillo encendido, por una ventanilla. Una chispa, llevada por el aire, tomó contacto con el escape de gasolina. Se fundamenta esta hipótesis en que el motor se ha encontrado intacto.

MUERE ELECTROCUTADO UN EX ALCALDE

INFANTES, junio.—Murió electrocutado en el pueblo de Almedina don Alfonso Asensio, ex alcalde del citado pueblo.

Hace poco tiempo murió en las mismas condiciones un matrimonio por deficiencias también en la instalación eléctrica. En vista de la reiteración del hecho ha sido reclamado de Barcelona el ingeniero electricista que instaló las fuentes de la Exposición de Monjuitch para que inspeccione la instalación, y se ha encargado el abogado señor Calatayud, de Ciudad Real, de plantear la oportuna reclamación contra la Compañía suministradora del flúido.

LOS RUIDOS SUBTERRANEOS EN EL NUEVO EDIFICIO DEL BANCO DE ESPAÑA

BARCELONA, junio.—Denunciado a la policía por el personal de vigilancia del Banco de España el hecho de escucharse ruidos sospechosos en los subterráneos del edificio por la jefatura se ordenó que el comisario general, con personal a sus órdenes, procediese a investigar el origen de dichos ruidos. Se dispuso igualmente que un empleado de la Alcaldía, buen conocedor de las alcantarillas, procediera a señalar las salidas de las mismas, que fueron tomadas en previsión de lo que pudiera ocurrir. Los agentes descendieron a las alcantarillas y las recorrieron minuciosamente. La diligencia dió el resultado apetecido, pues pudo comprobarse que debajo de uno de los ángulos del edificio del Banco está situada una aguja del «Metro» que va hasta la plaza del Angel, aguja que cambia automáticamente siempre que pasa un coche descendente, para dar paso al ascendente que le sigue. No obstante, fueron reconocidos detenidamente los muros del Banco, en los que no se halló señal alguna de violencia.

PREMIER registered The Peak of Quality
Esta marca distingue a las camisas de la más alta calidad

Lo que vio media libra de chocolate "Armada" viajando en la cartera de una dama bella y gentil.

Parece un cuento leído en la niñez. Algo que únicamente la fantasía de los poetas ha podido soñar. Y sin embargo, ni es cuento, ni es fantasía; pero sí obra de poetas. Unos chalets primorosos, sin riqueza intrínseca, donde no falta detalle para el vivir alegre y el bien vivir. Todos nuevos, polcramente decorados, alegres como pajareras de ruiseñores con el romanticismo de una pérgola prisionera de las ramas de un rosal trepador, y una fuente cristalina que ofrece al rosal su frescura. Y canteros de claveles; y maceteros donde florecen hortensias y crisantemos; y la coquetería de un nido de golondrinas bajo el alero de un tejado, del tejado azul, o rojo, o verde; y una cerca primorosa con mirtos hecha. Esta es la Ciudad Jardín creada por el romanticismo malagüeño Cada una de sus pequeñas casitas es una decoración de teatro. Caprichosas monerías entre árboles y flores. Recintos de musas y poetas.

La Caleta y el Limonar, el Paseo Salvador Rueda, Miramar y Bella Vista, son otras tantas bellezas de esta imponderable Ciudad. Valiosas residencias que rodean jardines inimitables. Y como si esto fuera poco para decorar y embellecer a Málaga aún tiene los jardines de la «Concepción» propiedad de la señora viuda de Echevarrieta, magnífico vaso de inspiración y recinto magnífico para recitar muy cerca de una boca de carmín todos los poemas y madrigales que la frescura de esa boca y el encanto del paisaje es capaz de inspirar.

Y no con esto solo se contentaron los malagueños. También hicieron primores en su Parque para completar el Paraíso. Y también construyeron la soberbia Avenida Larios donde la enorme riqueza de su comercio sus espléndidos cafés y su envidiable confort le coloca en la categoría de Gran Capital. No todo son flores y no todo son Parques y jardines. La Avenida del Gran Capitán, y la calle Alfonso XII, y la de Riego, y Granada, y la Victoria, y la Vía del Cristo de la Epidemia, dicen mucho en favor de esta modernísima ciudad que quizás esté perdiendo algo de su casticismo; pero que a cambio de ello se moderniza precipitadamente. Para triunfar tiene el divino tesoro de su clima y la pasión enamorada de sus hijos que se miran en ella como en los ojazos de sus novias mor...

CHOCOLATE Armada

Regalo del Paladar

La estación C. M. X. Inaugurará mañana a las nueve p. m., la hora artística «Armada». La bella comedia dramática «Papá Le Bonard» será interpretada por el conjunto artístico que dirige el popular Guillermo de Mancha.

POSTALES ESPAÑOLAS

EL CANSANCIO

Por C. CABAL

LA observación, en Berlín. La hace un viajero curioso, que llega a la ciudad con su mujer. Oye que cantan un himno, siente un tropel que se acerca, ve una copiosa manifestación...

Toda ella, de juventud: hombres de músculos recios y de impetuosidades provechosas, ansiosos de campo libre donde desenvolver su actividad. Cantan con pleno entusiasmo: Marchan con paso seguro... Piensan que son los obreros del porvenir de Alemania, y que en ellos está el hacerlo fuerte... El viajero español interrogó:

—Son hittlerianos quizas?...

Le respondieron así:

—Sí, señor, hoy hittlerianos, pero ayer todavía comunistas...

Esta observación, yo la recojo: estuve en Ribadesella, un rinconcito del jardín de Asturias que parece un arriate sobre el mar. La esplendidez del paisaje está como sumida en el marasmo. Un largo paro forzoso ha quitado al lugar dinamismo. El Centro Comunista, ayer aún, enseñaba al obrero altivamente, el bravo doctrinal de sus errores...

—Todo nuestro!...

Todo suyo: las tierras y los palacios, los comercios y las obras, la riqueza y el honor... Esta la teoría y éste el lema para los obreros todos...

Y cuando todo era suyo, fué cuando comenzaron los obreros a quedarse sin trabajo, y a conocer la maldición del hambre.

Estuve en Ribadesella, y hubieron de contarme esta noticia:

—El Centro Comunista ya va mal... Lo acaban de dejar cuarenta socios, que iniciaron otro Centro con cierta inclinación a la derecha...

La prensa de hoy recoge otro detalle que se está comentando vivamente. Un mitin de derechas en Andújar, y de carácter social. Tratábase, sobre todo, de dar a conocer las soluciones que ofrece el Catolicismo para volver la paz a la conciencia, la tranquilidad al mundo, y el pan al trabajador. Más que un mitin, «un gran mitin», con una concurrencia extraordinaria. No hubo un sólo incidente en todo el acto. El entusiasmo fué mucho, y la adhesión «de todos» fué cordial...

Se precisa exprofeso la de «todos», porque asistieron al acto una gran cantidad de comunistas. Estos formaban un grupo de alrededor de los cien... No tuvieron un gesto ni una voz que perturbara el concurso y se hicieron notar, alguna vez, por su especial calor en el aplauso. Hubo que preguntar su filiación:

—Pero y esos?...

—Comunistas.

Los comunistas de Andújar, cansados seguramente de la predicación rudimentaria de los redentores hueros, y ansiosos por un lado de justicia, pero también por otro de verdad.

Tres datos que encuentro justos, y de interpretación aún peligrosa. No he querido perderlos, sin embargo. Hay a estas horas, como ellos, otra gran cantidad en toda España, porque también en España habrán de figurar en el fascismo comunistas de valer. Y no dicen estos datos que empiece el comunismo a derrumbarse, pero sí que los obreros aspiran a encontrar nuevo horizonte donde se le vuelvan al espíritu todas las claridades que perdió.

Los comunistas de Andújar ya toparon algunas en un mitin... Yo pienso del comunismo que es un rodeo muy largo por donde el hombre tornará a la Cruz.

INDALECIO PRIETO SE OPONE A LA AMNISTIA A PRESOS POLITICOS

SALAMANCA, julio 3. (AP).—Don Indalecio Prieto, ministro de Obras Públicas, declaró hoy que no se debería extender la amnistía a los presos políticos, mientras «continúen en las trincheras los enemigos de la república».

Prieto hizo estas declaraciones para desmentir los rumores de que el Gobierno pensaba declarar una amnistía general para los acusados de la revuelta de agosto y para todos los presos políticos.

TENDRAN QUE TRASLADAR SUS FABRICAS

BARCELONA, junio.—La Federación de Fabricantes de Hilados y Tejidos ha dirigido una nota a la opinión y en la cual al mismo tiempo que consigna su protesta por los frecuentes atentados terroristas, que se cometen contra sus fábricas, decidirán si la situación no cambia trasladar sus instalaciones y llevarlas a otras zonas.

Agregan que, de no ser atendidos toda vez que en esta zona se carece de la suficiente seguridad, se verán obligados a trasladar sus fábricas.

M.E.C.D. 2016

KLEM Y RIGLER, LOS UMPIRES EN EL JUEGO DE LAS ESTRELLAS

HERMOSO GESTO DEPORTIVO DE LA SOCIEDAD "JUVENTUD ORIENTAL", DE SANTIAGO DE CUBA

TOPICOS FUTBOLISTICOS
a cargo de PETER

—Hermoso rasgo del equipo santiaguero Juventud Oriental.
—Un gesto que debe servir de lección para el futuro.
—Prepara gran fiesta el «Deportivo Hispano América».

JUVENTUD ORIENTAL acaba de clasificarse Campeón de Santiago de Cuba, obteniendo un hermoso triunfo en el match final, celebrado el pasado domingo, frente al aguerrido «Dolores». Este triunfo de los atletas de la «Juventud Oriental» ha servido de lección que deben aprenderse todos los Clubs para que cuando les toque bailar con la más fea, como popularmente se dice, sepan controlar sus nervios, acatar los fallos de los organismos y luchar hasta última hora, que mientras se permanece en el terreno de la competencia hay derecho para conquistar todo lo que se desea, todo lo contrario que sucedería si se abandona.

En la justa de Santiago de Cuba hubo sus más y sus menos. El repórter no puede atestiguar nada, porque de lo sucedido sólo referencias tiene de una de las partes en litigio. Lo cierto es que de acuerdo con esos argumentos que obran en nuestro poder, la Juventud Oriental tenía toda la razón para ganar el pleito que elevó a la Asociación de Futbol de la República de Cuba pero el máximo organismo balompédico, ateniéndose más al deportivismo y al principio deportivo de que los campeonatos hay que ganarlos en el terreno, y no en las Federaciones—lema que aplaudimos sin reservas de ninguna clase—y no basándose en la Ley escrita, quitó la razón que tenía la sociedad y decretó que se jugase un match para dilucidar el campeonato de aquella región.

El fallo de la Asociación de Foot Ball de la República de Cuba, cayó en Santiago de Cuba, y muy particularmente en los sectores en que había simpatizadores de Juventud Oriental, como una bomba. A tal grado llegó el disgusto, que a juzgar por una carta de un equipier de esa sociedad, a la cual dimos cabida en esta sección, había la idea de no jugar ese partido en señal de protesta por el fallo. Pero afortunadamente se impuso el buen criterio del alto mando de la sociedad, y se dispuso que el equipo saliera a jugar ese match que ordenaban celebrar los organismos balompédicos. Y el resultado ya saben usted cuál ha sido, el triunfo hermoso de Juventud Oriental, que tiene ahora mucho más mérito que si lo hubiera obtenido por disposición de los directores balompédicos.

Un fallo de una Federación regional, como de una Asociación Nacional, es exactamente igual al que emiten los árbitros en el campo de juego. Unas veces favorece y otras perjudica, pero lo conveniente es ser disciplinados y acatarlos, pues la rebeldía en las organizaciones balompédicas se ha demostrado en infinidad de ocasiones que a nada bueno conducen.

Si los hechos acaecidos fueron en la forma que se nos ha denunciado, repetimos que toda la razón está de parte de la Juventud Oriental, pero pónganse a analizar los señores del alto mando la notabilísima diferencia que hay entre un campeonato ganado legislativamente a obtenerlo después de una brillante performance como la que ellos desarrollaron en el «field» del Parque Leguina. De haber tomado carácter la idea de no jugar ese partido, hubieran perdido todos sus derechos y hubieran solo conseguido entablar un disgusto con una sociedad hermana y se hubieran puesto también frente al organismo balompédico de Oriente, que necesita de la ayuda y el calor de todos los clubs de Santiago de Cuba para levantar cada día más el entusiasmo por el más universal de los deportes.

Felicitamos, pues, a la Directiva de Juventud Oriental, doblemente En primer lugar por haber aceptado el fallo del organismo máximo y disponerse a jugar el partido ordenado, y en segundo lugar, por haber obtenido tan brillante triunfo, mil veces preferible al haberlo obtenido sin haber salido al terreno.

Que sirva de lección ese gesto hermoso de Juventud Oriental, y que sirva de ejemplo para cuanto a otros clubs, como decimos más arriba, les toque «bailar con la más fea».

Juventud Oriental, en pocas palabras, ha hecho más por el balompedismo de Santiago de Cuba con su hermoso rasgo, que con su triunfo sobre el Dolores, que le ha dado el Campeonato de esa región.

* * *

El baile que tenían anunciado los Clubs Deportivo Asturias e Hispano América, «Noche bohemia» y que fué suspendido el pasado sábado, se celebrará definitivamente el sábado 8 del actual.

Actuará la orquesta del profesor Marcelino González y el Septeto Segundo Nacional.

Las damitas que deseen asistir pueden solicitar sus invitaciones en la casa club de ambos clubs, Estrella y Subirana.

CARIÑOSO SALUDO DE LOS CAMPEONES ORIENTALES

Ayer recibimos el siguiente telegrama que mucho agradecemos al alto mando del equipo que acaba de ganar el Campeonato de Santiago de Cuba.

Dice así:

Santiago de Cuba, julio 3, a las 9 y 45 de la mañana.—Pedro Fernández Alonso. DIARIO DE LA MARINA, Habana.—Al conquistar Campeonato Oriental, nuestro primer saludo muy cariñoso para ese DIARIO DE LA MARINA.—Torres, presidente de Juventud Oriental».

Agradecemos mucho la gentileza del simpático Club de Santiago de Cuba, a los que de paso felicitamos por su hermoso triunfo.

KID CHAROL PUDO HABER SIDO EL CAMPEON DEL MUNDO EN EL PESO MEDIANO, DE HABER TOMADO RUMBO AL NORTE EN LUGAR DE HACERLO HACIA EL SUR

Con su manager Mario Cotilla (ya fallecido como él) se dirigió a Buenos Aires, donde conquistó gran popularidad que su carácter díscolo le enajenó después.—Fué uno de los mejores boxeadores que ha producido Cuba y el mundo en la división mediana.—Murió víctima de su vida desordenada, en la cama de un hospital, el 7 de octubre, 1929

Octavo artículo de «Los Mejores Boxeadores de la Raza Negra»

Por GUILLERMO PI

Esteban Gallard, más conocido por el nombre de guerra de «Kid Charol», ha pasado a la historia del pugilismo como uno de los atletas más completos que ha producido Cuba en el arte de los puños, tanto o más de lo que és y representa el mismo Eligio Sardiñas, el famoso «Kid Chocolate» que ciñe en la actualidad la corona de los pesos pluma y que se encuentra de tournee por España con su inseparable manager Luis Felipe (Pincho) Gutiérrez.

Charol—llamémosle así—nació en Sagua la Grande, lugar donde aprendió a boxear y a poner de manifiesto sus condiciones naturales y extraordinarias de pugilista sin que en sus empeños le ayudara ningún maestro de los más conocidos en el boxeo. De Charol se puede decir que 'nació pugilista».

En Sagua la Grande, su pueblo natal, realizó sus primeros matches según consta en el record oficial que del mismo aparece en los libros de la Comisión Nacional de Boxeo y Luchas. El record de Kid Charol se inicia el 20 de mayo de 1922 venciendo por decisión en ocho rounds a Fabio Lameide. Celebra tres peleas más en Sagua, salta luego a Santa Clara, donde derrota a Miguel Medina y vuelve a combatir en Sagua, siempre triunfante, hasta que se decide venir a la Habana, donde debuta haciendo tablas en 10 rounds con Enrique Ponce de León que en aquella época se encontraba en el apogeo de su carrera de boxeador con un acreditado punch.

La única sombra, inmerecida, que se encuentra en el record de Charol es una pelea perdida por decisión en la Habana batiéndose contra el americano Jimmy Finley en el ring de la Arena Colón la noche del sábado 16 de febrero de 1924. De ese combate de Charol escribimos lo siguiente en las páginas de sports de este DIARIO, información que apareció en la edición del día siguiente:

CHAROL FUE DERROTADO ANOCHE POR LOS JUECES

Los jueces de la pelea de anoche Sotolongo y capitán Castells, derrotaron al boxeador cubano Esteban Gallard (Kid Charol), cosa que no pudo hacer su contrincante americano Jimmy Finley.

Charol saltó las cuerdas del ring pesando 152 libras por 151 el yanqui. Finley volvió a usar la táctica de combate que había desplegado en su anterior pelea con Ponce de León. En los rounds iniciales trabajó solamente con la izquierda, usó la derecha lo menos posible, únicamente para bloquear y sacar algún jab. En el quinto round fué cuando se determinó a poner su derecha en acción, logrando tan solo una vez sembrarla en la quijada del negrito, pero éste pareció no darse por aludido.

En cambio Charol llevó la ofensiva desde el inicio del combate hasta la terminación del round décimo, que fué el último, el que marcaba el final de los rounds convenidos La veloz izquierda del cubano estuvo en continuo contacto con el estómago del americano, y con la derecha, en los clinches, era el que más pegaba.

En el décimo round, que fué el episodio más caliente de la pelea, recibió Finley un fuerte hook de Charol que le levantó un «chichón» en la ceja del ojo izquierdo. Si alguna pelea mereció ser declarada tablas, ya que no dársela a Charol por decisión, fué esta de anoche celebrada en la Arena Colón. Pero los jueces no opinaron así y el referee contra su voluntad, tuvo que levantar el brazo del americano Jimmy Finley.

La última vez que apareció Kid Charol peleando en la Habana fué en la noche del día 4 de agosto de 1926 contra Larry Stridge en el ring de la Arena Colón. Stridge estaba considerado por aquel entonces campeón peso medio de la raza de color y llegó precedido de gran fama. En la edición del 5 de agosto de este DIARIO apareció la crónica que hicimos de esa pelea, la que había de ser la postrera de Charol en Cuba y la que bien merece reproducirse, hela aquí:

KID CHAROL SUPERO A LARRY STRIDGE EN TODOS LOS ROUNDS

Ante un público abarrotante se anotó anoche Kid Charol uno de sus triunfos más grandes y sonados en la persona de Larry Estridge, titulado campeón de la raza de color, hombre de cartel entre los suyos, que ha cruzado los guantes con la aristocracia mundial de los pesos medianos, y que ha venido a la Habana solamente después de haber obtenido un suculento contrato de 2,000 pesos y todos los gastos pagos.

Los oponentes de Esteban Gallard nos lucen de la peor clase después que pasan por sus manos, lo que resulta para algunos pesimistas «forros», cuando sólo es la calidad de nuestro mejor boxeador que los descolora y ridiculiza con su técnica admirable de boxear, con su intrepidez, pues siempre tiene los guantes sobre la anatomía del contrario, le ataca como una fiera deseosa de acabar con su víctima, no vacila, no se rinde al castigo, se crece, se multiplica en sus golpes admirables, sus puños lo revuelven todo en la defensa del enemigo, le busca y encuentra el lado vulnerable, abre la brecha una y otra vez hasta rendirlo como una bestia cansada de llevar porrazos.

Panama Joe Gans, el famoso, lució un inválido ante Kid Charol, cuando lo despedazó ante un público fanático, y rendido de entusiasmo por la maravillosa labor del mejor pugilista cubano, que ha dado un mentís a la teoría de que el Trópico no puede producir hombres de resistencia extraordinaria, de acometividad asombrosa. Ese atleta de ébano es nuestra gloria más legítima entre las sogas del ring, el más acabado exponente del boxeador profesional en cualquier país donde se produzca el más acabado ejemplar.

KID CHAROL, el mejor peso mediano nacido en Cuba.

Tenía la intención de detallar round por round, golpe por golpe, todo el curso del encuentro de anoche entre el afamado boxer norteamericano Larry Estridge y el cubano Kid Charol, pero me concretaré a decir que nuestro gallo le puso un rabo más largo que el de cualquier cometa, que no le dejó ganar ni la sombra de un round, y que si después del sexto episodio no se hubiera concretado a una defensiva ridícula, pues se convirtió en un puerco espín, encerrado en su cubierta de espinas, tengo la seguridad que lo vence por la vía dolorosa del K. O. El público inmenso que hacía cola en las afueras de la Arena Colón, pues no pudo entrar todo el que quiso, por resultar pequeño el local, ovacionó al criollo cuando Fernando Ríos y Copúl, el máximo de nuestros referees, levantó su brazo poderoso proclamándolo vencedor.

El referee tuvo que llamarle varias veces la atención a Estridge por empujar y colgarse de los brazos de Charol, imposibilitándole de pelear. El campeón mundial de la raza de color embarcará hoy de regreso a los Estados Unidos, con tres dientes menos de los que trajo, desalojados de su boca por las manos enguantadas de Kid Charol. Los incisivos saltaron, en veces distintas, sobre la lona del ring, envueltos en menuda lluvia de sangre, pues la cara del boxer norteamericano llegó a tomar las proporciones de un inmenso bofe.

En los preliminares, ganó el primero por K. O., José A. Rodríguez (Figurín), a Miguel Rodríguez, en el primer round. Pesaba el primero 113 libras y el segundo 110 y cuarto. César Moreda venció por puntos en 4 rounds a José Carassou, con 125 y tres cuartos libras y 124 y media. La tercera la ganó por puntos Juan Cepero, 130 y media, a Rafael Pérez (Chino Villalegre) con 133.

La Pantera de Camajuaní le puso una fábrica de guantes a Felipe Pujadas, en ocho rounds, ganándole por decisión. Y en diez rounds Ponce venció a Eugenio Fernández, también por decisión.

EN LA REPUBLICA DEL PLATA

Mario Cotilla, manager de Charol, recibió cartas de Buenos Aires, donde se le hacían proposiciones aceptables para pelear al campeón cubano del peso mediano en la ciudad del Plata. Y Cotilla y Charol aceptaron y allá se fueron manager y boxeador. El éxito de Charol fué grande, su popularidad inmensa, aunque no siempre se le vió con buenos ojos pues el pugilista llegó a engreirse de tal forma que no le costaba trabajo alguno armar camorra y levantar la mano a cualquier ciudadano, valiéndose de su destreza y fuerza. Esto le restó al final muchas simpatías en Buenos Aires.

Charol regresó a la Habana después de una campaña victoriosa en la Argentina, donde acabó con todos los pesos medianos y light heavy weights que se le enfrentaron, teniendo que batirse con pesos completos para encontrar oponentes.

De la Habana pasó a su pueblo—Sagua la Grande—pero allí formó pendencias muy a menudo, como lo había hecho aquí en la Habana donde sus amigos tuvieron que dar muchas carreras para que los jueces no lo pusieran a la sombra. Pero en Sagua se encontró un juez que no se anduvo con paños calientes y lo metió un mes en la cárcel como justo castigo a tantas agresiones como se traía, valido de sus puños y de la consideración que se le guardaba por ser una maravilla como pugilista.

Una vez salido de la cárcel de Sagua, con el espíritu envenenado por la pena que le habían impuesto y hecho cumplir, renunció a su título de campeón middleweight de Cuba y embarcó nuevamente para la Argentina; esta ocasión sin su antiguo manager Mario Cotilla del que ya hacía tiempo se había distanciado debido a su carácter irreductible.

De su segundo viaje a la República del Plata no volvió. Su vida fué un completo desorden, la disipó sin tasa, pero sin dejar de pelear, mostrando su extraordinaria condición, hasta que cayó en la cama de un hospital, víctima de la peste blanca. Los diarios y revistas bonaerenses publicaron extensas informaciones dando a conocer los aspectos más salientes de la carrera pugilística del boxeador cubano y a sus funerales asistió gran cantidad de público.

Esteban Gallard (Kid Charol) falleció en Buenos Aires el día 7 de octubre de 1929, a los siete años de haber dado comienzo a su carrera boxística y después de haber logrado éxitos brillantísimos, y los hubiera logrado más si en vez de tomar rumbo al Sur con su manager Mario Cotilla, lo hace al Norte como hizo Pincho con Kid Chocolate.

A continuación ofrecemos una relación de las peleas de Charol, sus records hasta donde la Comisión Nacional de Boxeo le ha sido posible obtenerlos, pues en América del Sur celebró muchas peleas que aquí no aparecen ganadas por él.

Fecha	Lugar	Oponente	R	F	D	KO	T
1922							
20 Mayo	Sagua	Fabio Lameida	8		D.		
27 Mayo	»	M. Sn. Mc Vea	3			KO.	
5 Junio	»	J. A. Rios	10		D.		
12 Junio	»	Emilio Rodríguez	10		D.		
10 Abril	Sta. Clara	Miguel Medina	10		D.		
6 Octubre	Sagua	Nestor Morejón	2			KO.	
15 Octubre	»	Miguel González	10		D.		
25 Dbre.	»	Manuel Manso	3			KO.	
1923							
7 Enero	Sagua	C. López	5			KO.	
17 Enero	»	C. López	9			KO.	
20 Enero	»	Rafael Pérez	6		D.		
3 Febrero	Habana	Enrique P. de León.	10				T.
17 Febrero	Sagua	Jesús Herrera	10		D.		
26 Febrero	»	Eusebio Solé	3			KO.	
15 Abril	»	Eladio Herrera	8		D.		
6 Mayo	»	Jesús Herrera	8			KO.	
16 Junio	Habana	Arcadio Campillo	1			KO.	
7 Julio	»	Clemente Sánchez	10		D.		
21 Julio	»	Eladio Herrera	10				T.
25 Agosto	»	Apolonio Morales	2		F.		
15 Sep.	»	Rafael Rodríguez	15				T.
22 Sep.	»	Carlos López	5			KO.	T.
6 Octubre	»	Alberto Dumois	2			KO.	
28 Octubre	»	Estanislao Frías	12		D.		
25 Nbre.	Sta. Clara	Manuel Manso	8			KO.	
16 Dbre.	»	Antonio D. Lara	1			KO.	
16 Febrero							
15 Marzo	Habana	Jimmy Finley	12			Perdió D.	
12 Abril	»	Rafael Rodríguez	5			KO.	T.
7 Junio	»	Fred Archer	12		D.		
21 Junio	»	Eladio Herrera	5			KO.	
23 Agosto	»	José Machur	5			KO.	
1924							
6 Sep.	Habana	Homer Robertson	6			KO.	
20 Sep.	»	Luis Guzmán	8			KO.	T.
11 Octubre	Panamá	Reed	4			KO.	
1925							
2 Mayo	Habana	Theodore Taylor	1			KO.	
17 Mayo	»	Guido Pietrozio	8			KO.	T
29 Junio	Perú	Kid Alba	1			KO.	
19 Julio	»	K. O. Brisset	12				T.
23 Agosto	»	Víctor Alava	1			KO.	
28 Sep	Lima	Alex Reely	6			KO.	T.
29 Nbre.	Chile	Víctor Contreras	12				T.
. . . . .	Chile	Pablo Muñoz	4			KO.	
. . . . .	Chile	Willie Murray	12		D.		
1926							
30 Enero	Habana	Abd El Kebir	9			KO.	T.
20 Febrero	»	Jimmy Kelley	1			KO.	
6 Marzo	»	Panamá Joe Gans	12		D.		
5 Marzo	»	Ricardo Alis	4			KO.	T.
4 Agosto	»	Larry Stridge	15		D.		

NOTA: Las iniciales que aparecen a cabeza de columna significan: R, round—F, foul—D, decisión—K.O., knockout—K.O.T., nockout técnico.

Ayer, era usted un Don Nadie; hoy, ya tiene PERSONALIDAD

london city

aporta trajes con estilo, calidad y precio.
SAN RAFAEL, 16. Telf.: A-6311.

BATEANDO 17 HITS GANAN LOS TIGRES A LOS BROWNS 8X5

Coffman, MacDonald y Stiles fueron los tres lanzadores apaleados por el «Detroit»

ST. LOUIS, julio 3. (AP.) Los Tigres del Detroit se soltaron a batear hoy, pegando 17 hits y derrotando a los Browns del St. Louis con score de 8 por 5 en el primer juego de una serie de tres. Los tres pitchers Browns Coffman, Mc Donald y Stiles, fueron bateados duramente. Fox, Owen y Gehringer dieron cada uno tres hits, contándose en el trío de Fox un home run

DETROIT	V.	C.	H.	O.	A.	E.
Fox, cf	5	2	3	2	0	0
Owen, 3b	5	2	3	2	3	1
Gehringer, 2b	5	0	3	2	4	0
Stone, rf	4	0	1	3	0	0
Walker, lf	5	1	1	2	1	0
Greenberg, 1b	3	0	2	9	0	0
Rogell, ss	5	1	1	0	1	0
Hayworth, c	5	1	2	6	0	0
Marberry, p	4	1	1	1	0	0
Totales	41	8	17	27	9	1

ST. LOUIS	V.	C.	H.	O.	A.	E.
Scharein, 3b	3	1	0	1	1	0
West, cf	4	2	2	3	0	0
Campbell, rf	4	0	1	1	0	0
Burns, 1b	4	0	0	4	0	0
Storti, 2b	4	0	0	6	2	0
Levey, ss	4	1	0	3	3	0
Shea, c	2	0	1	5	0	0
Ruel, c	1	0	0	1	2	0
Coffman, p	2	0	0	0	0	0
McDonald, p	0	0	0	0	0	0
Stiles, p	0	0	0	0	0	0
Melillo, x	0	1	0	0	0	0
Reynolds, xx	1	0	1	0	0	0
Totales	33	5	6	27	8	0

x Corrió por Shea en el 7o.
xx Bateó por MacDonald en el 7o.

Anotación por entradas:

Detroit	0	1	1	0	0	4	2	0	0—8
St. Louis	1	0	0	0	0	2	0	0	2—5

Sumario:

Empujadores: Garms 2; Rogell; Walker; Hayworth; Fox 3; Owen; Campbell; Reynolds; Scharein; Gehringer. Two base hits: Gehringer; Hayworth; West; Owen. Three base hits: West; Fox. Home run: Fox. Bases robadas: Stone; Greenberg 2. Double plays: Levey; Storti y Burns. Quedados en bases: Detroit 9; St. Louis 3. Bases por bolas: Marbrery 2; Coffman 2; Stiles 1. Hits: a Coffman 12 en 5 innings; McDonald 2 en 2; Stiles 3 en 2. Pitcher derrotado: Umpires: Ormsby y Summers. Tiempo: 2.08.

KLEIM Y RIGLER SERAN LOS UMPIRES QUE VAN A TRABAJAR EL DIA 6

NEW YORK, julio 3. (AP.) El nombramiento de los dos veteranos umpires, William Klem y Charles Rigler, para el juego de estrellas de las mayores el día 6 en Chicago, fué anunciado hoy por John A. Heydler, presidente de la Liga Nacional.

El joven sprinter José Ramón Mejides, atleta que cubrió los diecisiete kilómetros en una hora y 15 minutos, distancia que hay desde la Logia Chaparra a la casa comercial «El Encanto», de Puerto Padre.

JUVENTUD ATLETICA Y GUANABACOA EN UN GAME, MAÑANA

Decidirán el campeonato juvenil de basket de la Federación de balón cesto. Fiesta el jueves

Mañana se decide el campeonato de basket ball juvenil de la Federación Nacional de Balón Cesto (otra liga de Olaechea) por cuyo primer lugar discuten el team de la Juventud Atlética Viboreña y el five del Atlético de Guanabacoa.

Ambos quintetos, dotados de buena práctica y contando con los servicios de eficientes juniors, están marcados para competir en el turno preferente del programa. A primera hora medirán sus fuerzas los muchachos de la Cotorra y el team de los Católicos.

Este doble header, que está anunciado para efectuarse en el floor del Club Atlético de Guanabacoa, llevará como árbitro a Raúl Canosa y Cereijo. Y la Juventud Atlética Viboreña llevará al mismo un record de diez victoria consecutivas.

LA FIESTA DEL JUEVES

Para el jueves por la noche tienen anunciada los muchachos de la Juventud la inauguración de su floor de basket, habiendo combinado a ese efecto un interesante doble game. Los teams femeninos del Deportivo Tous e Hispano jugarán en el segundo turno actuando a primera hora el conjunto de la Juventud con el team del Hispano u otro del mismo calibre que se pueda conseguir, caso de que Manolo Zapico, coach de los poderosos Tigres, no pueda reunir su quintero para ese día.

Habrá baile al final.

SERAN EL SABADO LAS COMPETENCIAS MIXTAS DE NATACION EN EL H. NACIONAL

La Federación presentará un agradable «show» a los fanáticos. Otra vez el Hotel Nacional como lugar de reunión. El día 14 habrá justas en la Y. M. C. A. Después habrá eventos infantiles en el Nacional y para fin de mes a Varadero

MUCHA RIVALIDAD PARA EL PROXIMO SABADO

(Por DAN)

Hermosa fiesta de natación tendremos esta semana en la piscina del Hotel Nacional, llevando el viernes y sábado como fechas indicadas para la celebración de los eventos. Se trata, como decíamos ayer, de las competencias mixtas organizadas por la Federación de la U. A. de A. que fueron suspendidas el mes pasado por las frecuentes lluvias que cayeron.

Carlos M. Alfonso, presidente de la Federación, anunció ayer públicamente la celebración del meet y nos aseguró que «la fiesta será una verdadera continuación del hermoso espectáculo que se dió el sábado pasado en el Hotel Nacional», que fué presenciado por toda la Habana deportiva.

PARTICIPARAN LAS CHICAS

La fiesta tiene un bello aliciente. Ello es que a más de intervenir en la misma los tres equipos masculinos más potentes de la Habana, que poseen indiscutibles estrellas de la natación, intervendrán en las competencias nuestras más destacadas nadadoras, para hacer más interesante el programa.

Muchachas y jóvenes participarán en la fiesta para aportar puntos a su respecttivos teams, y esto nos hace pensar que hemos de presenciar una lucha reñida, porque todos tendrán que rendir su mejor esfuerzo para evitar ser superados al final.

Esta buena idea de incluir a las muchachas en la fiesta concede grandes probabilidades de triunfo al team del Miramar Yacht Club, que cuenta sólo con dos o tres estrellas locales de natación: Franz Debeche, as de las distancias cortas, Rafael Suárez Solís, un nuevo artista del nado de pecho, y uno de los hermanos Reyes Gavilán. Las muchachas, que parecen las mejores de Cuba, levantarán mucho las probabilidades del club y le harán competir con algún chance de éxito. Olga Luque, Luisa Berrayarza, las hermanas Dopico y Machuca López serán las llamadas a poner al Miramar en buen sitial en estas justas.

EL YACHT Y EL CIRCULO

Los más equilibrados y de mayores probabilidades al triunfo en esta nueva fiesta del Hotel Nacional, son los muchachos del Habana Y. Club y Círculo Militar. Ambos tienen equipos potentes y se encuentran en su mejor forma, listos para dar buena batalla por el primer lugar. El Habana Yacht Club sólo cuenta con tres chiquillas de empuje: Rosita Barraque, Celita Gato y la simpática Mercedes Carrillo, pero su equipo masculino es estupendo y ha de resultar peligroso en los eventos. Los de Armas están en muy buena forma, Espino luce bien preparado, y los Mendoza están otra vez en su forma de 1932.

El Círculo Militar presentará a sus simpáticas campeonas juniors, con Miss Margaret Chapman al frente, y llevaran además a Oscar Martínez Conill, Walter Calas, Luis Alcibar, Joe Castillo, Joey Vivó, Moisés Hernández y otros más como máximos exponentes de su fuerza.

LUCHA DIFICIL

La lucha entre los tres teams, pues, será difícil y esto hará posible que se congreguen en el Hotel Nacional numerosos aficionados de la natación, que aplauden entusiasmados el adelanto que vienen registrando nuestros atletas.

Carlos Alfonzo tendrá también motivos para sentirse satisfecho después de estas pruebas del sábado, y no parece aventurado asegurar que un buen record de entradas se registrará en el feudo del yankee Mr. Taylor, que está transformando la bella piscina en el lugar de reunión de nuestra juventud.

OTROS EVENTOS

Finalizados los eventos mixtos del sábado, tendremos las sensacionales pruebas de novicios de la Asociación Cristiana de Jóvenes, en las cuales intervendrán todos los nadadores jóvenes de la isla. Representaciones del interior han comunicado ya su deseo de figurar en estas competencias de principiantes, las cuales están anunciadas para los días 13 y 14 del presente mes.

Cojímar Yach Club, Habana Yacht Club, Círculo Militar, Miramar Yacht Club, Progresiva de Cárdenas y Y. M. C. A. serán las sociedades que disputarán el trofeo que se ofrece al team ganador de los eventos.

El día 22, en el Hotel Nacional, se efectuará la justa de infantiles que organiza la Federación Atlética Femenina, el sábado 29 tendremos las pruebas nacionales de Varadero, donde se reunirá la crema del sport, y el día 2 de agosto se efectuarán las justas femeninas (seniors) en la cual se ofrecerá a los fanáticos la mejor exhibición de la temporada.

HENRI COCHET TIENE LA OPORTUNIDAD DE PODER VENGARSE DE ELLSWORTH VINES Y JACK CRAWFORD QUIENES LO DERROTARON

El tennista francés se enfrentará con Vines, en el round final del campeonato masculino, y si tiene buen éxito probablemente se verá frente al austriaco Crawford. Cochet venció a Stoefen

WIMBLEDON, julio 3. (AP.) Henri Cochet, maravilla francesa del tennis cuyo dominio se ha visto sacudido por dos jóvenes, Ellsworth Vines, de California y Jack Crawford, de Australia, se colocó hoy en posición para poder vengarse de ambos en los rounds finales del campeonato de Wimbledon

Se enfrentará con Vines, su conquistador en straight sets el verano pasado (en el round final del campeonato masculino de tennis de los Estados Unidos) en el primero de los semifinales de Wimbledon, esta semana y si tiene buen éxito, probablemente se batirá con Crawford, que también le venció en straight sets durante el campeonato de Francia, hace unas semanas.

Por tercera vez seguida, Cochet adelantó a expensas de un americano, venciendo a Lester Stoefen, de California, 3-6, 6-4, 6-3, 6-1, mientras Vines pasaba a los semifinales con un triunfo sobre Roderich Menzel, de Checoeslovaquia, 6-2, 6-4, 3-6, 6-3. Vines y Cochet se enfrentarán en la mitad superior del sorteo.

En la inferior, Crawford dispuso del veterano player inglés de la Copa Davis, George Patrick Hughes, en straight sets, 6-1, 6-1, 7-5, calificando así para el segundo semifinal, donde se enfrentará a Jiro Satoh, del Japón, que dió la sorpresa hoy al derrotar al inglés Henry «Bunny» Austin, 7-5, 6-3, 2-6, 2-6, 6-2. Crawford es fuerte favorito para derrotar a Satoh y enfrentarse con Vines o Cochet.

Tomando el campeonato de Wimbledon en serio por vez primera en muchos años, Cochet reconquistó mucha de su brillantez de otros tiempos, que los expertos pensaban había perdido para siempre, al jugar con el gigante Stoefen, después del primer set.

Una vez que dominó su backhand, que falló en los primeros momentos, la confianza de Cochet y su habilidad fueron aumentando consistentemente y el cuarto y decisivo set fué cosa de juego. El francés, jugando de nuevo con su antigua y descuidada facilidad, pasaba a Stoefen como quería y jamás dejó dudas sobre el resultado.

Mrs. Wills Moody ganó fácilmente su match de cuarto final contra Mlle. Lolette Payot, de Suiza, 6-4, 6-1.

Helen Jacobs, campeona de los Estados Unidos, adelantó con Don Turnbull, de Australia, al tercer round de dobles mixtos después de derrotar a A. Jacobsen, y Miss Burgess-Smith, de Inglaterra 4-6, 6-4, 6-3. Mrs. Dorothy Andrus Burke y M. Auriel Thomas, ganaron un match del segundo round a Miss M K. Phayre y Mrs. L. L. Webb, 6-2, 6-3.

JOHNSON VENCE EN UNA SERIE AL CLUB MANTILLA

En un juego donde tubo de todo, numerosos batazos de extra bases y hasta su cámara húngara, se decidió la serie de tres dos que venían celebrando estos clubs, a favor de los boys del Johnson. Los scores de los tres juegos son los siguientes: 14 por 15; 21 por 6 y 5 por 4. En este último merecen especial mención los hermanos Fraga, tanto en la defensa como en el ataque y Pedro e Ibarra, que se fueron de home run. Por el Mantilla se distinguieron la tercera base, el shor stop y el fifield.

Anotación por entradas:

		C.	H.	E.
D. Johnson	000 102 020—	5	9	1
Mantilla	200 000 020—	4	7	2

Baterías: Por el Johnson: Fraga, pitcher; Montané, catcher.

Por el Mantilla: Páez, pitcher; y Pepe, catcher.

666

LIQUIDO O EN TABLETAS

Alivia el dolor de cabeza o neuralgia en 30 minutos. Detiene el catarro el primer día y la Malaria en tres días. Pomada 666 para el catarro. La fórmula medicinal de mayor rapidez que se conoce.

40 AÑOS DE ÉXITO

VINO-LEGÍTIMO

PEPTONA-BARNET

FERROFOSFATADO

3 Copitas alimentan más que 100 gramos

CARNE FRESCA

Todo se asimila pronto sin digerir, descansa el estómago y el hígado

PREPARADO POR

Droguería "Sarrá" - La Mayo

M.E.C.D. 2016

SEIS JUEGOS TIENEN DE VENTAJA LOS GIGANTES SOBRE EL SAN LUIS

McLEOD, JUGADOR DEL CLUB ALBANY, SERA EL SUSTITUTO DE MICKEY FINN EN LA SEGUNDA

SPORTS — DIARIO DE LA MARINA — SPORTS

AÑO CI — DIARIO DE LA MARINA.—JULIO 4 DE 1933 — PAGINA QUINCE

Aniela Gorozyca, de Fort Worth, Texas, ganó recientemente el campeonato femenino de golf del Sur con uno de los mejores promedios que se recuerdan en el juego

ANUNCIO EL FILADELFIA HABER ADQUIRIDO PARA LA SEGUNDA A MC LEOD

FILADELFIA, julio 3. (AP.) El Filadelfia de la Liga Nacional anunció hoy la firma de James Mc Leod, infielder de 23 años del club Albany de la Liga Internacional.

Mc Leod recibirá una prueba en la segunda base y reemplazará a Mickey Finn, que estará fuera de juego en el resto de la temporada a consecuencia de una operación en el estómago.

Mc Leod recibió órdenes de que reportara a los Phils mañana para el doble encuentro con los Dodgers en Brooklyn.

MANUEL ALONSO VENCIO A GREGORY S. MANGIN Y BUXBY A SIDNEY WOOD

GLEN GOVE, N. Y., julio 3. (AP.) Dos sorpresas eliminaron a los players sembrados en los primeros puestos del campeonato del Nassau Country Club, por invitación hoy y colocaron a Martin Buxby, de la Universidad de Texas y a Manuel Alonso, ex capitán del team español de la copa Davis, frente a frente en el round final.

Alonso venció al player sembrado en el número dos, Gregory S. Mangin, 5-7, 6-3, 6-1. 11-9 y Buxby dispuso de Sidney B. Wood, de Nueva York, sembrado en el número uno. 9-7, 7-5, en un match limitado a dos sets de tres, por acuerdo mutuo.

ESCALARON EL 4o. LUGAR LOS INDIOS GANANDO A CHICAGO

Hildebrand pitcheó un gran juego y le hicieron dos carreras por un error

CLEVELAND, julio 3. (AP.) Un fumble en el noveno inning por «Bad News» Hale constituyó una «mala noticia» para Oral Hildebrand hoy, ya que la pifia arruinó el chance del as del Cleveland de anotarse su séptima lechada de la season. No impidió, sin embargo, que los Indios escalaran el cuarto lugar, al vencer a los White Sox con anotación de 5 por 2. Estos cayeron al quinto puesto.

Hildebrand dejó a los Medias Blancas en blanco y dos hits, bateados por Swanson y Sullivan, durante ocho actos.

Al Simmons abrió el noveno con un single. Hale entonces cometió su error sobre un fly de Appling, dándole dos bases al bateador y pasando Simmons a tercera. Jimmy Dykes dió el cuarto hit contra Hildebrand, un single, que empujó a Simmons y Appling.

Hale con un triple empujó dos de las carreras de los Indios en el quinto acto. Anteriormente la tribu había anotado dos carreras en los innings primero y segundo.

Ed Durha, que pitcheó hasta que Hale pegó su triple, y Chad Kimsey lanzaron lo suficiente bien para ganar muchos juegos, pero cuatro errores les arruinaron su labor. Dejaron a los Indios en seis hits.

CHICAGO

	V.	C.	H.	O.	A.	E.
Hayes, 2b	3	0	0	3	5	1
Haas, cf	4	0	0	0	0	1
Swanson, rf	3	0	1	1	0	0
Simmons, lf	3	1	1	3	0	0
Appling, ss	4	1	0	0	4	1
Dykes, 3b	4	0	1	1	2	0
Sullivan, 1b	4	0	1	12	0	1
Grube, c	3	0	0	4	0	0
Durham, p	2	0	0	0	2	0
Kimsey, p	1	0	0	0	3	0
Totales	31	2	4	24	10	4

CLEVELAND

	V.	C.	H.	O.	A.	E.
Galatzer, rf	2	1	1	0	0	0
Boss, 1b	5	1	1	12	0	0
Averill, cf	4	1	2	3	0	0
Vosmik, lf	4	1	0	3	0	0
Kamm, 3b	1	0	0	0	2	0
Hale, 2b	4	0	1	2	1	1
Pytlak, c	3	1	0	6	0	0
Knickkerbocker, ss	4	0	0	1	4	0
Hildebrand, p	4	0	1	0	1	0
Totales	31	5	6	27	8	1

Anotación por entradas:

Chicago	000 000 002—2
Cleveland	110 030 00x—5

Sumario:

Empujadores: Hale 2; Galatzer; Averill; Vosmik; Dykes 2. Two base hits: Galatzer. Three base hits: Hale. Stolen bases: Pytlak; Swanson. Sacrifice: Kamm 2. Double plays: Boss (sin asistiencia). Quedados en bases: Chicago 6; Cleveland 9. Bases por bolas: Hildebrand 4; Durham 3; Kimsey 2. Struck out: Hildebrand 5; Durham 1; Kimsey 1. Hits: a Durham 5 en 4 1-3 innings; Kimsey, 1 en 3 2-3.

DICE HUBBELL QUE SI NO SACAN A CARLETON LO MAS PROBABLE HUBIERA SIDO LLEGAR AL RECORD

BOSTON, julio 3 AP.—Carl Hubbel, el héroe de la lechada de ayer a los Cardenales por espacio de 18 entradas, no se sentía cansado hoy. Dijo que en eralidad trabajó menos que en otros muchos juegos de duración reglamentaria.

«Hubo mucho batting a las primeras bolas lanzadas que apenas si tuve que pitchear más que un juego normal de nueve entradas», dijo hoy en el Oklahoma Expert. «Y además soplaba un viento desde el outfielder que ayudó mucho a todos los pitchers que actuaron en Polo Grounds ayer. El hecho de que las lonas del centerfield fueran izadas por vez primera en la temporada, ayudó mucho. Carleton realizó un buen trabajo y si no lo hubiesen sacado del box, tal vez habríamos llegado a un «record».

COMIENZA ESTA NOCHE UN CAMPEONATO EN LA CANCHA DE COLON 35

Esta noche comenzará el campeonato inter socios de «squash» en la Asociación de los Auxiliares de la Administración de Justicia. En el local social, Colón 35.

Existe gran entusiasmo pues las fuerzas se hallan bien equiparadas.

Se han formado dos bandos entre las fanáticas. Fungirán de jueces los señores Diego González y Alberto Rodríguez que son una garantía.

Después de los juegos habrá un son para amenizar el comienzo del campeonato que llevan a cabo los muchachos de Justicia.

Los singles y dobles que se jugarán serán los siguientes:

Primer partido: Dionisio Armisén contra Carlos V. Gómez.

Segundo partido: Enrique Hernández contra F. Martínez.

Tercer partido: Lázaro Cárdenas contra José Benemelis.

Dobles: Primer partido, J. Mendoza y R. Benemelis, contra F. Gómez Noa y L. Villegas.

Segundo partido: F. Valdés y M. Casanovas contra R. Benítez y J. Mascort.

BABY JOE GANS VENCIO A TONY DOMINGUEZ, POR DECISION EN 10 ROUNDS

RENSSELAER, N. Y. julio 3. (AP) Baby Joe Gans, 147 libras, de California, ganó una decisión en 10 rounds a Tony Domínguez, 151 libras de Cuba, en el match estelar de un programa al aire libre, esta noche.

PANAMA AL BROWN GANO POR PUNTOS EN QUINCE ROUNDS A JOHNNY KING

MANCHESTER, Inglaterra, julio 3. Panamá Al Brown, generalmente conocido como el campeón mundial de peso bantan, superó hoy por puntos a Johnny King, campeón inglés, en un match a 15 rounds.

PRIMO CARNERA YA NO VA A ITALIA; SE QUEDA EN N. Y. HASTA EL OTOÑO

NEW YORK, julio 3. (AP).—Primo Carnera, recién coronado campeón, ha cambiado de opinión acerca de su viaje a Italia el sábado y seguirá aquí hasta el otoño.

Primo aceptó un contrato de vaudeville, hará una tournée y luego ira a Hollywood para aparecer en una película.

UN BOXEADOR DEL PESO LIGERO MURIO DESPUES DE HABER SIDO «K. O.»

SAN FRANCISCO, julio 3. AP. Jimmy Durante, boxer light weight de 18 años, falleció hoy, presumiéndose que a consecuencias de lesiones recibidas en su bout del miércoles en Nevada, donde fué noqueado durante el tercer round de la pelea, por Johnny Kunich, de Ookland.

Durante su regreso a San Francisco y trabajó el viernes y sábado a pesar de que no se sentía bien. El lunes, a primera hora, cayó en estado de inconsciencia y fué llevado rápidamente a un hospital.

EL RELAMPAGO -- *Carlos Alonso*

Aquí tenemos todo lo que Ud. necesita para su auto o camion

Precios Especiales. VISITE "EL RELAMPAGO".

CONCHA, 113. TELEFONOS: X-1987—X-3344.

CARNERA SE LIMITO A ASIMILAR EL CASTIGO QUE EN LOS 5 PRIMEROS ROUNDS LE ENVIO SHARKEY SIN DEMOSTRAR CASI QUE LO SENTIA

GANAN LOS CARDENALES EN MATCH DE PRACTICA, AL CLUB ELMIRA: 6 A 0

ELMIRA, julio 3. (AP).—El club St. Louis de la Liga Nacional, derrotó al Elmira de la New York-Pennsylvania, en un match de exhibición con score de 6 por 0.

El Elmira sólo pudo dar tres hits contra Dazzy Vanve, Haines y Walker. Vance ponchó a cinco.

		C.	H.	E.
St. Louis	011 010 300	6	12	0
Elmira	000 000 000	0	3	2

Haines, Walker, Vance y O-Farrell. Leyons, Harris y Chervinko.

MIGUEL ANGEL GONZALEZ SIGUE MEJOR Y DEJARA PRONTO EL HOSPITAL

COLUMBUS, O., julio 3. (AP).—Mike González, catcher del club Columbus, sigue bien esta noche y se espera que pueda salir del hospital dentro de uno o dos días.

Esto parece que afectó la moral del campeón que pegó cuanto quiso al «Hombre-Montaña». Sharkey apareció favorito 6 a 5 siendo recibido con escasos aplausos al saltar las cuerdas del ring. Primo Carnera planea un viaje a Europa y no piensa pelear hasta el año entrante

MAX BAER LUCE COMO UNICO OPONENTE AMERICANO PARA CARNERA

(Por Humberto PI MUÑOZ, Corresponsal Especial de Sports)

NUEVA YORK, Junio 30. (Vía Aérea).—Primo Carnera, el gigantesco italiano cuya introducción en el Templo de Fistiana se debió a la mente avizora de León See, es desde ayer por la noche el nuevo monarca de los heavyweights.

La pelea, a pesar de haber resultado una buena exhibición de boxeo, no complació enteramente a los 37.528 fanáticos que escasamente cubrían la mitad del amplísimo Stadio de Long Island.

Hasta el inesperado acontecimiento del sexto round, todo indicaba que Sharkey, favorito 6 a 5, marchaba fácilmente hacia un nuevo triunfo. Para la inmensa mayoría de los críticos, Jack ganó cuatro de los cinco primeros rounds, mientras que el italiano sólo logró apuntarse el cuarto.

La gran victoria de Carnera ha probado, entre otras cosas, que el Hombre Montaña lleva el suficiente punch en su mano derecha, y ello significa que muy probablemente lo tendremos por algún tiempo como la figura suprema de la división más pesada. Max Baer, reciente conquistador de Schmeling, aparece como el único peso completo americano con chance de destronar a Primo, pero todo indica que un encuentro entre ambos no podrá efectuarse sino hasta el próximo año, y aún ello no es muy probable. Ahora Carnera planea un viaje a Europa, en donde se le considera como a un super-hombre y le esperan asimismo, grandes éxitos económicos.

El trabajo de Carnera en los cinco primeros rounds del bout se limitó a asimilar cuantos golpes le envió Sharkey, sin dar las señales más aparentes de sentir el castigo. Ello, probablemente, afectó la moral del campeón. En algunas ocasiones, Sharkey fué empujado violentamente contra las sogas, dando la impresión de una lucha entre un hombre mitológico y Mario Siemprepifia, por ejemplo.

Sin embargo, Sharkey peleó en gran forma hasta poco antes de recibir el uppercut fatal del sexto round. Alcanzó fácilmente a Carnera con rapidísimos jabs a la cara y se coló repetidamente en la guardia del italiano para castigarle duramente el estómago. Bastantes derechas llegaron a la cabeza del italiano pero de ninguna de ellas pareció preocuparse. Demostró gran precaución y una sangre fría desconocida en él. Cuando se producía alguno de los muchos clinches que se vieron en el transcurso del bout, el retador abría desmesuradamente los ojos y prestaba gran interés a todas las pantomimas que sus seconds ejecutaban desde su esquina. El match llegó al sexto episodio y aquí varió la historia. Sharkey estuvo en constante peligro desde el mismo momento en que sonó el gong, pero entonces puso en juego un último recurso: su gran experiencia.

Se sucedieron dos o tres cuerpo a cuerpo, que Primo siempre detenía con un brusco empujón, dando lugar a continuas advertencias de Donovan, el referee. Al final de un clinch, se vió a Sharkey dirigir una débil izquierda al cuerpo de su oponente que ripostó en seguida con un fuerte derechazo a la cabeza, enviando al campeón contra las sogas. Carnera, que peleaba abiertamente, dirigió varias derechas a la cabeza de Sharkey logrando tumbarlo, pero éste se levantó en seguida sin que le contaran. El retador, que había llevado al adversario contra las sogas, descargaba seguidos derechos e izquierdas al estómago, que produjeron enorme efecto en Sharkey.

La situación de Sharkey era crítica, pero pudo atenuar la violenta ofensiva de su contrincante enviando en su dirección un par de derechas e izquierdas que lo alcanzaron en la cara. Y ese fué el supremo esfuerzo de Jack Sharkey. Primo lo golpeó con una izquierda llevándolo a las sogas, después sobrevino el corto uppercut derecho que acabó con las esperanzas del champion y que le permitió llevar al intranquilo país de Il Duce un campeonato.

Unos escasos aplausos indicaron a las nueve y media la llegada al ring de Sharkey. Lo acompañaban Al Lacey, Tony Polozzollo y Gus Wilson, así como un miembro del «staff» de Carnera que vigilaba todo movimiento. Primo Carnera subió al cuadrilátero un minuto después envuelto en una bata de seda color verde. Lo seguían Louis Soresi, su manager; Bill Duffy y Johnny Bucley, manager de Sharkey.

Harry Balough, anunciador de la Arena St. Nicholas, reemplazó al vetereno Joe Himpreys, que se encuentra convaleciente de grave enfermedad. El veterano peso completo Tommy Loughran fué presentado a los fans, así como Jack Dempsey y Gene Tunney.

En vez de darse el veredicto al final de los bouts en la forma que hasta ahora se había hecho, el anunciador informó a la multitud en la forma que los oficiales seleccionaban los vencedores, y los motivos que tenían para dar su decisión. Este nuevo sistema, sugerido por Bill Brown sucesor de William Muldoon, entusiasmó grandemente a la multitud.

LOS PELOTARIS CUBANOS JUGARAN BUENOS PARTIDOS Y QUINIELAS EN EL VIEJO JAI-ALAI DURANTE EL VERANO

La primera quiniela de anoche se pagó con $100.00

FENOMENAL DE HOY: OCHOA-ARRONDO VS. MINA-SALAZAR

Y como cuando habla Blas punto en boca todo el mundo; pues aquí tienen al cronista en purito Blasito, que diría el mexicano Mina, diciendo cosas que están ya resultando un axioma en materia de pelota. Ya que el cronista ha dicho, pocos días o pocas noches ha, que quizá después o quizá antes de que se fueran con rumbo a España los señores fenómenos que pelotearon los partidos grandes de la temporada de invierno, cumpliendo con su papel bien, que se van a descansar, como todo le que suda alquitrán ocho meses consecutivos, de peloteo rudo y vibrante, y que se van para volver, que el cuadro que actúa en Concordia no quedaría en cuadro ni mucho menos, ya que en los que se quedan hay materia para sustituirlos mejorando la categoría, y haciendo lo que hacen los soldados cuando aprenden la instrucción; que los de la segunda fila pasan a la primera y más nada

Y naturalmente, en cuanto yo lo digo, por un lado las cosas de la pelota, que las tiene muy estupendas y muy feas y trágicas, y por otro lado—que yo agradezco—los pelotaris me dieron la razón, jugando a la pelota partidos largos, intrincados, de gran peloteo, decorados con cosas artísticas y consagrados por el aplauso sincero de la masa general, totalmente fanática. Pues desde entonces acá, hay que ver que partidos se jugaron y qué juegos hicieron Mina, Creus, Escarza, Llano, Aguiar. Arrondo y casi todos los demás nada; lo que yo le dije a ella y lo que ella les dijo a ustedes; que pelotearon en fenómenos en partidos amplios y vigorosos; lo que no pensábamos nadie; nada; que pasaron unos de la tercera categoría a segunda y los de la segunda a la de la primera; lo mismito que cuando los soldados hacen en la instrucción. Todo lo cual promete y nos promete una temporada admirable como verá el que asistiere a la gran temporada veraniega, que seguramente culminará en un exito de Empresa, de pelotaris y éxito también en la satisfacción del fanatismo, que tendrá que rendirse a la evidencia que los cubanos con Mina, el mexicano comen mucha pelota. La Habana fué siempre manantial, donde surgieron magníficos y altaneros los maestros de la cancha. Ahí están Emilio Eguiluz y Charra Gutiérrez, que está dando lija soberbia a todos allá por la tierra catalana. Es el amo del Estatuto. Y citando entre los que citamos antes a Ibarra y a Ugalde, pues hemos dicho, lo de «he dicho», que dicen los grandes oradores.

Otro ejemplo para añadir a la gallarda longaniza, el primer partido peloteado ayer, lunes, en primer lugar, entre los blancos, Ferrer y Llano y los azules, Creus y Vallejo; otra hora de lucha titánica, feroz, altanera y estupenda en la que las dos parejas afirmaron mis palabras una vez más; pues el partido que fué de los grandes tomando más de una hora y pico en resolverse. En dos rachas magníficas y arrogantes; la primera blanca y la segunda azul, desquitando una desventaja respetable para confundirse en los empates en 26, 27 y 28, entre aplausos delirantes. Lo ganaron los blancos; pero del susto no se libró nadie. Boletos a $3.60. Boletos de la primera quiniela; de Goyo a $5.40 y la de Goyo y Llano a cien pesos. Lloramos porque no la cobramos.

Secamos nuestras abundosas lágrimas, que eran como nueces, y entramos la mar de disgustados en la pelea fenomenal del lunes, entre los blancos, Irigoyen y Areitio y los azules, Argoitia e Ibarlucea. Y no fué tan bueno como el primero y como todos lo deseábamos. En los comienzos lo empataron en una y en dos y después de dos rachas brutales, feroces, verdaderamente estupendas, la primera de los blancos y la otra de los azules, repitieron el empate; pero allí se acabó lo que se daba; porque los dos blancos, en una perfección verdaderamente estupenda, sin pifiar, siempre dominantes, se lo llevaron de calle y volandito Los azules, después del último empate, comenzaron con parpadeos, parpadeos que poco a poco fueron cristalizando en una fea catástrofe; pues aunque pelotearon mucho, lo hicieron sin la enjundia que se necesita para hacer el tanto. De manera que no terminamos nada satisfechos. Pensábamos en una conmoción pelotística; pero se nos hinchó el mango del paraguas. Lamentémoslo. Los azules quedaron en el tanto 24, un esfuerzo grande, que ya fué inútil. Boletos a $3.60. Boletos de la segunda quiniela; sencilla de Areitio a $8.40 y la de Areitio y de Celaya a $42.00. No hubo más.

F. RIVERO.

PROGRAMA OFICIAL PARA LA FUNCION DE ESTA NOCHE

A las 8 y cuarto p. m.

Primer partido a 20 tantos.

Aguiar y Goyo blancos, contra Juanito y Escarza azules.

A sacar blancos del cuadro 10 y azules del 9 y medio

Primera quiniela a 6 tantos.

Iturrino, Aguiar, Juanito, Martín, Morales y Barrios.

Segundo partido 30 tantos.

Ochoa y Arrondo blancos, contra Mina y Salazar azules.

A sacar blancos del cuadro 10 y azules del 9 y medio.

Segunda quiniela a 6 tantos.

Arrondo, Ugalde, Andrés, Mina, Salazar y Ochoa.

Tercer partido a 30 tantos.

Ugalde e Ibarra blancos, contra Andrés y Mir azules

A sacar del cuadro 10.

LOS SEIS DE LA FAMA

Al Simmons, el único del sexteto que entró ayer en acción, mantuvo su delantera de seis puntos como leader de la Liga Americana al conectar un hit en tres viajes al plate. El hit le dejó con el mismo average de 371, seis puntos por delante de Joe Cronin, manager de los Senadores e igual número de puntos por debajo de Cruck Klein, que marca el paso en la Nacional.

	J.	V.	C.	H.	Ave.
Klein, Phillies.	72	292	50	110	.377
Simmons, W. S	71	294	56	109	.371
Cronin, Senat.	71	288	51	105	.365
Foxx, Tthletics	68	256	69	93	.363
Davis, Phillies	66	234	27	64	.359
Fullis, Phillies	72	319	51	111	.348

CHIEF BENDER CON UNA FRACTURA DE CUIDADO EN LA RODILLA DERECHA

FILADELFIA, julio 3. (AP.)—Un examen con Rayos X descubrio hoy que Charles Albert (Chief) Bender notable pitcher indio, sufre una fractura de cuidado en la rodilla derecha.

Recibió la lesión durante un game de exhibición en Mcunt Carmel Pa, el pasado jueves.

Bender, que fuera una estrella con los Atléticos hace años, es manager en la actualidad del team de baseball de la Casa de Davis y llevaba a su club en una tournée por el este. Mientras el short stop Scott estaba al bat, Bender coachaba en la línea de tercera el pasado jueves. Súbitamente se escapó el bate de las manos del player al tirarle a la pelota y le dió a Bender sobre la rodilla.

HAL SCHUMACHER POR POCO PROPINA NUEVA LECHADA

En el noveno inning fué cuando los Braves hicieron sus dos únicas anotaciones

BRAVES FIELD, Boston, julio 3. (AP.) Hal Schumacher perdió la oportunidad de anotarse la que hubiera sido su sexta lechada del año, cuando su «support» se debilitó en el noveno, iniciando el short stop Travis Jackson los problemas al cometer un fumble que abrió el camino a los Braves para la anotación de dos carreras, primeras que les anotan a los pitchers Gigantes en 39 innings. Sin embargo, Schumacher y los Gigantes salieron victoriosos. El score fué de 5 por 2 y primera victoria de los Gigantes en Boston Park durante la temporada de 1933.

El triunfo aumenta la ventaja de los Gigantes a seis juegos completos sobre los Cardenales, sus contrarios más cercanos.

NEW YORK

	V.	C.	H.	O.	A.	E.
Critz, 2a.	3	2	0	3	4	0
O-Doul, lf.	5	0	1	3	0	0
Terry, 1a.	5	0	3	5	0	0
Ott, rf.	4	1	0	3	0	0
Vergez 3a.	4	1	2	1	1	0
J. Moore, cf.	4	0	1	3	0	0
Jackson, ss.	4	0	1	6	2	1
Mancuso, c.	4	1	1	3	1	0
Schumacher, p.	4	0	1	0	3	0
Totales.	37	5	10	27	11	1

BOSTON

	V.	C.	H.	O.	A.	E.
Urbanski ss.	3	0	1	3	6	0
Jordan, 1a.	4	0	0	12	0	0
Berger, cf.	4	0	0	3	0	0
R. Moore, rf.	4	0	2	0	0	0
Whitney, 2a. 3a.	4	1	0	3	2	0
Lee, lf.	2	1	1	3	1	0
Hogan, c.	3	0	2	0	0	0
Gyselman, 3a.	2	0	0	0	3	1
Fallenstin, p.	1	0	0	0	0	0
Zachary, p.	1	0	0	0	2	0
Cantwell (1).	0	0	0	0	0	0
Mowry (2).	1	0	0	0	0	0
Sophrer, c.	2	0	0	1	0	0
Brown, p.	0	0	0	0	0	0
Maranville, 2a.	1	0	1	2	0	0
Hargrave (3).	1	0	0	0	0	0
Totales.	33	2	7	27	14	1

New York	010 031 000—5
Boston	000 000 002—2

Three base hits: Lee. Two base hits: Schumacher, Vergez. Carreras producidas por los bateadores: Schumacher 1, Vergez 1, J. Moore 2, Terry 1, Lee 1, Maranville 1. Double plays: Jackson a Critz a Terry. Strucks outs: Schumacher 2, Fallenstein 0, Zachary 1, Brown 1. Bases por bolas: Schumacher 3, Fallenstein 1, Zachary 1, Brown 1. Umpires: Quigley, McGrew y Magerkurth. Observaciones: (1) corrió por Hogan en el 7o. (2) bateó por Gyselman en el 7o. (3) bateó por Brown en el 9o.

JONRONEROS

Por The Associated Press

HOME RUNS DE AYER

Fox, Tigres	1

LOS LEADERS

Foxx, Athletics	24
Ruth, Yankees	17
Gehrig, Yankees	17
Klein, Philies	16
Berger, Braves	15

TOTALES POR LIGAS

Americana	322
Nacional	239
Total	561

Resultado de los juegos de ayer

LIGA NACIONAL	LIGA AMERICANA
New York 5; Boston 2.	Detroit 8; San Luis 5.
No hubo más juegos.	Cleveland 5; Chicago 2.

ESTADO DE LOS CLUBS

LIGA NACIONAL

	G.	P.	Ave.
New York	44	25	.638
San Luis	39	32	.549
Pittsburgh	37	34	.521
Chicago	37	37	.500
Boston	35	38	.479
Brooklyn	33	36	.478
Cincinnati	32	41	.438
Filadelfia	29	43	.403
Totales	236	286	

LIGA AMERICANA

	G.	P.	Ave.
Washington	45	25	.643
New York	45	26	.634
Filadelfia	36	34	.514
Cleveland	36	38	.486
Chicago	34	37	.479
Detroit	34	38	.472
Boston	29	41	.414
San Luis	28	48	.368
Totales	287	287	

JUEGOS SEÑALADOS PARA HOY

LIGA NACIONAL	LIGA AMERICANA
San Luis en Pittsburgh.	Washington en New York.
Cincinnati en Chicago.	Boston en Filadelfia.
New York en Boston.	Chicago en Cleveland.
Filadelfia en Brooklyn.	Detroit en San Luis.
Todos los juegos, dobles.	Todos los juegos, dobles.

George Dunlap, Jr., de New York, miembro del equipo americano de golf que compitió con los ingleses por la copa Ryder, fué uno de los más distinguidos de la serie, habiendo intervenido con sus éxitos a la retención del trofeo.

Recuerde que las camisas Arrow son las más completas y elegantes que se venden en Cuba.

Sus cuellos ajustan bien y no encogen - Sus mangas tienen todos los largos.

¿Por qué compra Vd. una imitación cuando por el mismo dinero adquiere una camisa Arrow?

No compre camisas que parecen buenas; compre camisas Arrow que se sabe SON BUENAS.

CAMISAS ARROW

En Alemania no se juega a la pelota. España e Inglaterra son los únicos países de Europa que se han interesado en el base ball. En Sud América tampoco se juega mucho base ball.

BRILLANTE HA RESULTADO LA JORNADA BALOMPEDICA DE LA FEDERACION DE FUTBOL AMATEUR EN CAMPO ARMADA

Los infantiles del «Tacón» vencieron a los del Stadium a pesar de que sólo tenían 9 jugadores en el field. Los juniors de esa misma sociedad dieron un gran partido con Betancourt

VENCIO EL HISPANO AL BETIS CON SCORE DE 2 A 1

(Por INSIDER)

La lluvia amenazaba la ciudad, se profetizaban vestigios ciclónicos. No obstante, animados por la simpatía que despierta en nosotros el bello sport del balompié, nos decidimos trasladarnos al Campo Armada. Partimos rumbo a la Estación Central, y una vez sacado el correspondiente ticket, oímos el sonato del ferrocarril anunciando la salida; nos apresuramos, y cuando llegamos al andén, veíamos cómo majestuosamente partían tres carros conduciendo un abarrote de público, destinados al campo de los tigres, y tuvimos que esperar la otra partida... Posteriormente llegamos al Campo Armada y... Empezaban a jugar, los Infantiles del Stadium y del Tacón. Entre los «hinchas» de ambas sociedades existía un duelo de «cheers», algo formidable. Es digna de mencionar la labor desarrollada por los cachorritos del Tacón, que dando pruebas de su amor a la bandera rojiblanca y el entusiasmo que caracteriza a todos sus componentes, arrollaron a sus contrarios con solo 9 jugadores. La anotación fué de dos goals por cero. Fué un partido excelente, ambos conjuntos rindieron su máximo esfuerzo. El primer tiempo terminó a cero goals, pero al comenzar la segunda parte «abrieron la ducha» allá arriba y no paró hasta las últimas horas de la noche. Nos inclinamos a creer que la derrota sufrida por los disciplinados muchachos del Stadium, se debe única y exclusivamente a que como quiera que ellos utilizan zapatos de goma para practicar este sport, no pudieron desarrollar su juego acostumbrado debido a que aquel material es sumamente pantanoso en terreno resbaladizo. Aprovechamos la oportunidad para someter a juicio de la Federación que para bien del jugador y de la colectividad federativa, debe prohibirse terminantemente el uso de está clase de zapatos para la práctica del balompié. Posteriormente a este partido saltaron a la cancha los Guajiros del Betancourt y los Toritos del Tacón. Partido éste como se esperaba, enconado y emocionante. Terminó con la mínima anotación a favor de los Guajiros. Ambos elevens dieron una demostración de excelente team work. En los del Betancourt notamos la falta de García y Chuli, jugadores del Centro Gallego, que alinearon la vez pasada. En los Toritos su defensa izquierda Gutiérrez, tampoco alineó.

Y a última hora, el partido emocionante, al extremo de que la mayoría del gran público que llenaba ayer el Campo Armada, lo presenció de pie. Fué tanto el entusiasmo del público y de los jugadores, que se sintió hondamente su terminación. Los Tigres del Hispano salieron victoriosos 2x1. Gracias a los colores negriamarillos que llevan envuelto en su corazón les permitió la victoria. Hicieron gala de un derroche de facultades estupenda. Los aristocráticos del Betis, igualmente demostraron sus grandes cualidades. Los once jugadores, defendieron bravíamente su pabellón, pudiendo catalogarse este partido, de algo sensacional. Hacía mucho tiempo que en el Campo de los Tigres no se daba un partido de tal índole. Es digna de aplaudir también, la disciplina de ambos conjuntos, y el referee ni siquiera tuvo que hacer uso de la «amonestación».

LO QUE FUERON LOS PARTIDOS

Stadium y Tacón (Infantiles)

Los Cachorritos del Tacón, saltan al campo sólo con 9 jugadores. El partido empieza a desarrollarse con gran emoción. Los jugadores se olvidan de la zancadilla y el «trick» y se dedican a jugar futbol. La línea de ataque del Stadium en este primer tiempo, teje combinaciones excelentes, agitándose los medios del Tacón, ante tal empuje, sobresaliendo la labor del diminuto ala izquierdo, que está rindiendo una labor colosal. Los defensas de ambos teams se muestran muy seguros, terminando el primer tiempo como habían empezado.

Al comenzar el segundo tiempo, empieza a llover torrencialmente. No obstante salen al campo. El público, ese público tan entusiasta que concurre al Campo de las Almenas, tributa una ovación larga, a los petit conjuntos, por su gran actuación del primer «time». A poco de comenzar la segunda etapa, Curita interior derecha del Tacón, avanza solo con la pelota, dribla a medios y defensas contrarios y a 15 pasos del goal suelta un imponente cañonazo y el esférico se clava en la red.

Primer goal. Los simpatizadores del Tacón se desgañitan queriendo demostrar a la afición el júbilo que los contenta. Sigue el encuentro como en la primera parte. Por ambos bandos se suscitan jugadas maravillosas. Los jugadores se desenvuelven en el terreno de juego como verdaderos ases del balón. Faltan pocos minutos para la terminación del game. El medio ala izquierda del Tacón, que dicho sea de paso fué el mejor de los 22, recoge la pelota en un despeje del portero desde el medio del campo introduciéndola en la red del Stadium valiéndole el segundo goal para los Cachorritos. Poco después termina el gran desafío, con la victoria de los neófitos del Tacón.

Betancourt-Tacón (Juniors)

Ambos conjuntos salen al campo reforzados, pues quieren capturse los puntos consiguientes para el Gran Concurso Amateur. La lluvia sigue dando muestras de su incansancio. El partido estuvo muy reñido, siendo la anotación final fiel reflejo del encuentro. El tanto anotado por Ledo, fué el que dió el triunfo a los Guajiros. La línea de ataque de los Toritos, jugó desacertadamente, exceptuando a Petit que estuvo regular. Maneiro en la defensa estuvo seguro, posteriormente cuando el partido tocaba a su fin, se trasladó para la línea de ataque, pero sus esfuerzos fueron estériles. La línea media del Betancourt, jugó un gran partido y a ello debemos atribuirles el triunfo. Saavedra salió «tocado» en una rodilla. Con el Tacón debutó Tallet, el célebre «Papelazo»; su actuación fué mediocre, parece que se encontraba «nervioso». Los entusiastas muchachos del Betancourt fueron la nota saliente del día, pues a pesar del torrencial aguacero, todos sus fanáticos se trasladaron al Campo en grandes camiones, distinguiendo la belleza de las «Guajiritas» que no se cansaban de alentar con su delicada voz a sus ahijados.

Hispano-Betis (Juniors)

Este era el partido que la afición esperaba ansiosamente. Estupendo; colosal; reñido! En fin, no dejo nada que desear este sensacional game. El interés del público fué tan grande, que la mayoría lo presenció de pie, pues se suscitaban jugadas por ambos bandos, que ponían a los fanáticos los pelos de punta. La tensión nerviosa de que estaban infiltrados lo demostraba. Los dos elevens rindieron el máximo esfuerzo. A última hora el Betis amenazó con empatar el partido pero los Tigres del Hispano, que salen al campo a defender a su Hispano, a pesar de que a última hora se debilitaron, por el gran esfuerzo realizado, demostraron el ahinco y el cariño con que defienden a las camisetas que llevan esos gloriosos colores.

A los 10 minutos de comenzar, Olmedo le transfiere la pelota a Beni Somoza, que manda un chut fortísimo que el portero despejó flojo, y su hermano Juani, atento a la jugada la introduce en la red dando el primer goal a los Tigres. Los «hinchas» hispanófilos dan demostraciones de su entusiasmo aplaudiendo delirantemente el primer goal de los Tigres. En un pase de Cobian a Juani Somoza, éste vuelve a anotar pero el referee lo anula en justo off-side. Avanza la adelante del Betis, su centro delantero, suelta un imponente cañonazo, y el portero hispanófilo, Moreno, se hace acreedor a una gran ovación al detener el envío con señalada maestría. Insisten los Betisinos en el ataque y Pata Hierro, da mano, cerca del área de los Tigres, castigándose a éstos con golpe franco. Lo tira Chucho y Polon en una jugada varonil lo desvía a corner, se tira éste infructuosamente. Bolita recibe un excelente pase del Montañés y corre su línea, enviando un centro muy cerrado, estilo Galcerán, y la bola se introduce en la red, dando el segundo tanto a los Tigres, terminando este primer time con la anotación de 2x0 a favor de los sucesores de los Once Corazones de Beleño.

Segundo tiempo: Todo el gentío que presencia los partidos, a excepción de los hispanófilos, animan constantemente a los aristocráticos del Betis, para que hagan por el empate. A poco de comenzar, Manolín da un bonito pase a Beni, éste se interna a todo gas y descarga un chut formidable que el portero betisino echa a corner, tirado éste sin consecuencias. Goyo, defensa del Betis, está jugando estupendamente. García dribla a Chucho, y pasa a Juani; éste se la transfiere a Cobian, que a su vez se la transfiere a Olmedo, quien tira a goal, y la pelota lame el travesaño. Pata Hierro sale lesionado breves momentos; poco después vuelve al campo y el público le dedica gran ovación. Chucho interior derecha del Betis, se hace de la pelota y se la combina con su centro delantero llegando hasta los dominios hispanófilos, y el primero de estos jugadores lanza un chut estupendo, que Moreno trata de despejar de puños pero como la bola está mojada se le resbaja y se introduce en la red, dando el primer goal para los Betisinos. Faltan cinco minutos para terminar. La algarabía del público es indescriptible. La furia hispanófila se defiende con el tesón del tigre, todos sus jugadores aguantan, se multiplican, para evitar el empate que parece avecinarse, se tiran dos corners seguidos. Uno despejado por Polon y otro por Pata Hierro, Pernas, extremo derecha del Betis, faltando un minuto, se hace de la bola, y se interna en veloz carrera hacia el marco hispanófilo, pero Pata Hierro y Polon se oponen como una barrera humana. Se tira el castigo y García despeja la crítica situación, pitando el referee final. Cuando los jugadores abandonan el campo el público les dedica una delirante ovación, pues el partido ha sido un verdadero duelo.

Distinguidos: pecaríamos de injustos si no mencionáramos a los 22 jugadores, que rindieron una labor digna de todo elogio. Felicitamos a los jugadores de ambos conjuntos y a sus instructores, demostrando la preparación de sus onces, destellándose su gran disciplina.

Ahora a prepararse para el gran baile del Hispano, el próximo sabado.

M.E.C.D. 2016

Editado por la Compañía DIARIO DE LA MARINA (S.A.) cuyo programa consiste: «En la defensa de los intereses generales y permanentes de la Nación cubana, de los especiales de la Colonia española establecida en la misma y de la unión y armonía entre los diversos elementos que conviven en el país».—Artículo 1º de los Estatutos.

DIARIO DE LA MARINA

Fundado en 1832. Dirigido hasta 1919 por don Nicolás Rivero y Muñiz. Oficinas: Habana, Prado 103; New York, Joshua B. Powers Inc. 320 East 42 nd. Street.

TELEFONOS: Dirección..... A-4151 — Administrador, Contador, Anuncios, Suscripciones.... Quejas Talleres y Correo .. .. M-7911—M-7912—M-7913 — Jefe Redacción: A-3205 — Clasificados: A-3333 — Agencia de Marianao FO-7380

Precios de suscripción al DIARIO DE LA MARINA
Habana y Provincias:
Mes: $1.20. Trimestre: $3.25. Semestre: $6.25. Año: $12.00
Extranjero:
Trimestre: $4.25. Semestre: $8.00 Año: $15.00.
Edición Dominical (para el extranjero solamente):
Semestre: $3.00. Año: $5.00.

CON UNA DOCENA DE LEYES SE BUSCA LA PROSPERIDAD EN ESTADOS UNIDOS

El Congreso en sus sesiones especiales realizó una labor sorprendente.—Nadie puede calcular el resultado que van a tener.—Roosevelt queda con poderes plenos para reglamentar la industria, la agricultura, la banca, las finanzas, el obrerismo, los ferrocarriles y hasta los bosques del país.—Detalles de las leyes y métodos de aplicación.

WASHINGTON, julio 3. (Especial para DIARIO DE LA MARINA).—Después de la semana de labores, las sesiones especiales del Congreso de los Estados Unidos, abiertas el 9 de marzo, terminaron habiendo aprobado doce leyes de gran importancia, de las clase once fueron solicitadas por la administración Roosevelt, y constituyen un grupo sorprendente de medidas legislativas que dejan en manos del presidente amplios poderes para tratar de devolver al país la perdida prosperidad, y cambiar sus métodos de vida. La única ley de importancia no iniciada por la administración fué la propuesta por el senador Wagner de New York, sobre empleo. Más de 6.000 proyectos quedaron sometidos a la consideración del Congreso, aun cuando todas estas leyes y la política económica de Roosevelt en general han sido analizadas en las anteriores «Cartas al Editor», puede ser útil pasarles revista en conjunto). Las leyes aprobadas son las siguientes):

1. **Emergencia bancaria.** (Aprobada por ambas cámaras y firmada por el Presidente el 9 de marzo). Aprueba las proclamas anteriores de Mr. Roosevelt y hace a los tiempos de paz las facultades extraordinarias del tiempo de la guerra para reglamentar las transacciones del crédito, la moneda, el oro y la plata, inclusive cambio extranjero; autoriza al controlador de la moneda para nombrar un «conservador» de cualquier banco nacional, para que salvaguarde los activos del banco, y acepte nuevos depósitos que pueden segregarse; autoriza la reorganización de los bancos nacionales con la aprobación del contralor; autoriza la emisión de acciones comunes de los bancos nacionales y la compra por el gobierno de tales acciones, lo mismo que de los bancos de los Estados y los préstamos federales a tales bancos cuando el secretario del tesoro considere acertado proceder así para la organización o reorganización de tales bancos, autoriza al banco de la Reserva Federal para emitir cédulas redimibles en moneda legal contra la garantía (100 por ciento) de las obligaciones federales depositadas o de los papeles comerciales (hasta 90 por ciento), en depósito. Permite a los bancos federales hacer préstamos de tales cédulas.

2. **Ley de economía.** Autoriza al gobierno para crear un nuevo sistema de pensiones para los veteranos de las guerras; reduce los sueldos de los congresistas; autoriza al presidente para reducir los sueldos federales hasta en un 15 por ciento y reorganiza los departamentos administrativos. En uso de estas facultades el Presidente recortó el presupuesto en más de 700 millones.

3. **Cerveza y vinos.**—Concede permiso a los cerveceros y fabricantes de vinos para solicitar licencias para fabricar las bebidas; impone un impuesto de 5 pesos por barril. Protege a los Estados cuyas leyes no permitan la venta de bebidas de 3.2 por ciento de alcohol, restricción fuera de la cual no impone ninguna; modifica todas las secciones de la ley Volstead; establece el precio de las licencias federales y permite anunciar las bebidas.

4. **Agricultura e inflación.**—Dispone el alivio directo a la agricultura mediante el levantamiento artificial de precios, ya sea mediante el arrendamiento de tierras para segregarlas, o mediante el sistema de cuotas de producción para los agricultores. El costo se paga con un impuesto a los manufactureros («prodessors»); establece el alivio hipotecario mediante el refinanciamiento de hipotecas al 4 y un octavo por ciento con la emisión de más de $2.000.000.000 en bonos del gobierno cuyo interés, (no el principal) garantiza el gobierno; autoriza un vasto programa de inflación que comprende la expansión del crédito federal en unos $3.000.000.000; y la emisión hasta $3.000.000.000 de cédulas de la tesorería no respaldadas con oro sino con títulos del gobierno; autoriza al Presidente para reducir hasta en un 30 por ciento el contenido de oro del dólar, y para recibir hasta 200 millones de pesos en plata en pago de deudas de los gobiernos extranjeros, calculando la plata a no más de 50 centavos la onza.

5. **Ley Forestal.**—Autoriza al Presidente para emplear gente en obras públicas relativas a la conservación de los bosques, control de inundaciones, etc., y para dar a los empleados techo, comida, ropa y el salario que se necesite; no asigna directamente ninguna suma para la obra, sino que dispone que pueden usarse los fondos destinados a las obras públicas en general; anula el límite de 15 por ciento del fondo de 300 millones de pesos para préstamos a los Estados, que se había establecido en la ley de desempleo de 1932.

6. **Alivio de emergencia.** Autoriza a la Corporación Financiera de Rehabilitación (agencia oficial) para destinar 500 millones de pesos de sus fondos para alivio de emergencia; aumenta en 500 millones de pesos la cantidad de bonos y otras obligaciones que la corporación está autorizada a mantener pendiente en cualquier tiempo; dispone la constitución de una Dirección federal de alivio para que administre los fondos.

7. **Desarrollo del Valle de Tennessee.**—Crea una Dirección del Valle del Río Tennessee para que administre las propiedades del gobierno, inclusive las plantas de Muscle Shoals, desarrolle los recursos naturales e industriales del valle, mejore la navegación, etc. Autoriza a dicha agencia para construir obras públicas como diques, plantas hidroeléctricas, línea de transmisión, etc., y para fabricar por contrato con intereses particulares abonos químicos; para fabricar y vender explosivos; para vender 50 millones de pesos de bonos para financiar las obras; para producir energía eléctrica y venderla, empleando el producto en las obras.

8. **Alivio hipotecario.** Establece una Corporación de préstamos para los dueños de pequeñas casas urbanas, con 200 millones de pesos de capital, y autorización para emitir 2 mil millones de pesos en bonos cambiables por hipotecas; dará a los dueños de casas que valgan 14 mil pesos, préstamos por un 80 por ciento del valor máximo. Los bonos que se cambian por las hipotecas llevan 4 por ciento de interés garantizado; el gobierno recibirá 5 por ciento de los deudores hipotecarios por refinanciarles sus hipotecas y los deudores tienen que amortizar los préstamos en quince años; autoriza otros préstamos a los dueños de pequeñas casas.

9. **Reglamentación de emisión de valores.**—Exige que se den a la comisión federal de comercio datos completos sobre los títulos que van a emitirse para ponerlos en conocimiento del presunto inversionista. Cuando la comisión apruebe la emisión, la compañía emisora queda todavía con responsabilidad, y puede seguírsela juicio civil o criminal en caso de hallarse cualquier dato falso en sus informes jurados.

10. **Reorganización de ferrocarriles.**—Establece un sistema de control de los ferrocarriles bajo un «coordinador» federal que trabajará para efectuar economías; pero no a costa de los asalariados; lo ayudarán tres comités en diversas secciones del país compuestos de representantes de los ferrocarriles. Las decisiones del coordinador, a menos que las revoque la comisión federal del comercio entre los Estados, son inapelables.

11. **Abandono del patrón oro.** Cancela la cláusula que establecía el pago en oro de todos los contratos y obligaciones nacionales o particulares, dispone que todo el dinero y todas las monedas de los Estados Unidos, inclusive las cédulas bancarias de la Reserva Federal, serán moneda legal para el pago de toda clase de deudas.

12. **Rehabilitación industrial.** (Detallada más abajo).

LOS PODERES DE ROOSEVELT.—Los poderes extraordinarios que este grupo de leyes confieren al presidente Roosevelt pueden resumirse así: Autoridad sobre todos los bancos e instituciones bancarias para cerrarlos o ponerlos bajo el control de «conservadores» que los administran, facultad para revisar, reajustar o reducir las compensaciones de los veteranos lo mismo que las pensiones y para retirar del servicio a los empleados civiles después de 30 años de servicio, lo mismo a los oficiales de las fuerzas militares en ciertos casos. Autoridad para administrar las cuotas de tierra cultivable, fijar los precios de los principales frutos agrícolas y conceder pagos de cuotas a los productores agrícolas; para inflar la moneda mediante la emisión de papel moneda («greenbacks») o reducir el contenido de oro del dolar; para controlar la producción industrial, reglamentar las horas de trabajo y los jornales de la industria para manejar los aranceles hasta poner embargo, si fuere preciso, sobre la importación de artículos que no se produzcan en el país en iguales condiciones, y para controlar hasta cierto punto los presupuestos de los Estados y Municipios que buscan fondos federales para las obras públicas.

LA LEY DE REHABILITACION INDUSTRIAL

Esta ley que complementa el programa legislativo y que separadamente es tal vez la más importante aprobada por el congreso, después de mucha discusión da al presidente, en la práctica, la facultad de controlar la industria de todo el país. Su propósito es el de levantar los precios, reducir el desempleo, reaumentar el poder adquisitivo de la población. Esto se va a hacer el primer lugar aboliendo su competencia destructiva. En sustancia, la ley industrial dispone la reglamentación de la industria mediante el establecimiento de códigos voluntarios u obligatorios para todas las empresas de una misma rama de producción, todos sujetos a la aprobación del presidente. Estos convenios quedan exentos de las leyes contra monopolios. Se concede al gobierno el derecho de dar licencias, como medida para obligar al cumplimiento de los requisitos que se establezcan en los códigos. Cuando haya alguna industria que no quiera obedecer voluntariamente, el gobierno podrá prácticamente eliminarla negándole la licencia. Además, se autorizó un programa de obras públicas por valor de 4 mil millones de pesos, que junto con los efectos de la reglamentación de salarios, horas de trabajo, precios y eliminación de la producción, tiene el fin de ayudar al renacimiento económico del país.

NEW YORK.—Las compañías no son 317, sino a todas las del país, inclusive las petroleras, los teléfonos y telégrafos, los hoteles, los periódicos, la energía eléctrica, en fin, todo lo imaginable, de manera que tiene influencia sobre toda persona que viva en los Estados Unidos. Sólo las industrias fabriles afectadas produjeron en 1931 artículos por valor de $41.000.000.000 y en 1929 empleaban a 9.000.000 de personas, que con sus familias representan 45 millones de la población total.

La aplicación de la ley supone primero la formulación de reglamentos o códigos de prácticas equitativas, preparados por las asociaciones comerciales. Tales códigos comprenderán disposiciones sobre salarios mínimos, máximum de horas de trabajo, y limitación de la producción cuando haya peligro de superproducción, etc. Estos arreglos no serían posibles sino con la revocación de las leyes contra monopolios. Se trata de que los arreglos sean en cuanto se pueda, voluntarios, para que el gobierno tenga que intervenir lo menos posible, pero una vez aceptado por el presidente un código, tiene la fuerza de una orden, y si la minoría de determinada industria que pagando menores sueldos, por ejemplo, puede ganar ventajas indebidas sobre los competidores, se niega a obedecerlo, el gobierno puede imponerle multas. Si eso no es suficiente, entonces puede ordenar que todas las empresas de esa industria obtengan una licencia federal para poder funcionar; esto equivale a prohibirles funcionar a las empresas que no cumplan con el código.

La ley fué combatida por algunos sectores de la opinión, especialmente en lo referente a las licencias, por estimarse que iba contra el «individualismo» tradicional de la industria norteamericana, pero el gobierno insistió en esa facultad, declarando que de otra manera la ley no serviría para nada. Muchos han dicho que representa un paso hacia el socialismo del estado; Norman Thomas, lider socialista, escribiendo en «The Nation», dice que lo que está haciendo el gobierno no es socialismo sino «capitalismo del estado», y para eso se basa en el argumento de que si bien el gobierno controlará la industria, la controlará en forma de preservar para los capitalistas los frutos de la industria. William Green, presidente de la Federación Americana del Trabajo, apoya escribiendo en el« New York Times» la medida, porque ve en ella una manera de salvaguardar los intereses de los obreros. El presidente de la Cámara de Comercio de los Estados Unidos escribe un artículo en el mismo diario declarando que la ley será benéfica para la industria porque establecerá la «cooperación constructiva contra la competencia destructiva». La ley tiene la aprobación tanto de la industria como del obrerismo, con pocas excepciones, pero todos parecen de acuerdo en sostener que se trata de un experimento cuyo resultado final nadie puede prever.

El diario «New York Herald Tribune» llama la atención a las complicaciones a que dará lugar, y dice: «Esta ley, como la de la prohibición, tiene que contar con el apoyo popular o ser letra muerta. No puede concebirse ninguna maquinaria capaz de impedir su violación en masa si aquellos a quienes afecta deciden quebrantarla. De ahí que sea esencial que cualquier fórmula que deba obedecer la industria, sea propuesta por la industria misma y refleje el sentimiento dominante de sus propias filas».

«Reconciliar las tendencias opuestas, dice editorialmente **The New York Times**, parece ser la esencia misma de la nueva legislación federal. Bajo la ley de rehabilitación se pide a los fabricantes contratar más trabajadores, aumentar los sueldos y disminuir las horas de trabajo, pero al mismo tiempo se les previene que no deben aumentar la producción ni subir los precios. Las autoridades de Washington han prometido al Cielo que los consumidores y especialmente las clases trabajadoras, no tendrán qué pagar por los artículos necesarios para la vida».

Un día en Nueva York

MODELANDO LA OPINION PUBLICA.—IBARRA ENTREVISTA A HITLER.—FERRARA Y LA LIMITACION DE AZUCAR.—ROOSEVELT RECORTA LAS ALAS A JOHNSON

(Por Walter R. DOUGLASS, redactor en Nueva York)

EN la reciente inquisición senatorial los asociados de Mr. Morgan declararon a una interpelación del Senador Huey Long de Luisiana, que «efectivamente la Casa de Morgan, tenía grandes intereses invertidos en magazines, diarios y revistas en los Estados Unidos». Entre las publicaciones controladas por la Casa Morgan figuran las de Curtis, incluyendo el Saturday Evening Post, el Filadelfia Ledger y el New York Post, las de Crowell, incluyendo el semanario Colliers y otras numerosas publicaciones.

Gracias a estos intereses Morgan y otros grandes bancos internacionales que igualmente dominan publicaciones, tienen a su mano el medio de modelar la «opinión» pública del país. A esto podríamos llamarlo en castellano, «tener la sartén por el mango».

IBARRA E HITLER

Tomás Rusell Ibarra, el periodista venezolano que desde hace casi medio siglo ha sido figura importante del «New York Times» y de otras publicaciones de los Estados Unidos, publica esta semana una interesante entrevista con Adolf Hitler. Cuenta Ibarra que Hitler le dijo entre otras cosas: «No puede haber paz mundial mientras se prohiba a Alemania el derecho de poder bombardear a París, y en cambio Francia esté en libertad para bombardear a Berlín». Hitler también dice que la paz mundial no será una realidad mientras Alemania esté desarmada. Es evidente que el Herr nazi es sincero en sus aseveraciones. Su mando ideal, como el del ex-Kalser, es un mundo donde todo el mundo sea rubio y hable el alemán. «La paz mundial es imposible mientras las potencias aliadas traten de prohibirnos construir armamentos». Parece que al párvulo hay que darle su dulce para que no llore.

AZUCAR Y PROSPERIDAD

Sin dulce no hay prosperidad Tal es la opinión del eminente Ministro de Estado de Cuba, doctor Orestes Ferrara, actualmente en la Conferencia Económica de Londres. El doctor Ferrara propuso a los sesenta y seis países presentes en la Conferencia, un proyecto mediante el cual los países firmantes se abstendrían de construir ingenios azucareros durante diez años. La fórmula ha parecido muy generosa a los expertos de Wall Street, quienes han comentado así:

«Si Mr. Ferrara puede comprometer a los Estados Unidos a dejar de construír ingenios durante diez años en sus posesiones o en las plantaciones remolacheras, habrá conseguido algo milagroso». La proposición ha sido comentadísima en Wall Street, pero nadie parece tomarla en serio. **«Talking to the Galleries in Cuba»**—es como dicen los productores serios cuando uno les pregunta.

Alguien me dijo que si el Delegado por Venezuela proponía algo parecido en relación a los taladros de petróleo, y el de Colombia o Brasil, una medida semejante sobre el café, y el Canadá y los Estados Unidos algo parecido afectando al trigo, llegaríamos a conseguir una paralización completa en la producción. «No sería mala la idea»—dijo un **cínico**.

NO ES «GENERAL»

Hace algunos días me permití decir que el nombramiento del General Hugh Johnson como «Coordinador» del Plan de Dominio Industrial derrotaba el principio de la medida, porque Johnson, militar de la escuela vieja, emplearía sus creencias económicas, lo cual era ventajoso para los «de arriba», pero funesto para «los de abajo. El Presidente Roosevelt parece que adivinó mis ideas sobre el proyecto. Hoy ha recortado las alas al General. Ya no es «General». Después de las trabas presidenciales Johnson nos resulta un mero «Sargento». Parece que el General comenzó a nombrar al por mayor, dando puestos a todos sus amigos y viejos compañeros en el ejército.

Todo el plan iba ya tomando proporciones militares. Los políticos se alarmaron. Como resumen Mr. Roosevelt repentinamente nombró un Comité de su Gabinete para encargarse de hacer los nombramientos. Los jefes son ahora el Secretario de Comercio Roper y el del Interior Ickes. Johnson no podrá nombrar ni un mecanógrafo sin consultar con los dos jefes civiles. Es natural esperar que la «recomendación» del cabecilla político del pueblo tendrá mucho peso en conseguir un puesto del millón que el Plan tratará de crear. Donald Sawyer que Johnson había nombrado «ayudante» ha sido destinado a otro puesto menor por el Comité.

Johnson al fijar los sueldos mínimos para la industria ha irritado a los algodoneros. El sueldo fijado para la industria textil es de 10 pesos por semana. En las ciudades del Sur tal sueldo es inconcebible. Muchos industriales pagan hoy sueldos de **cuatro pesos por semana** en Birmingham y en otras ciudades.

Corresponsal.

EL FAMOSO «PRINCIPE MIGUEL ROMANOFF» HA QUEDADO EN LIBERTAD

NUEVA YORK, julio 3. AP. Harry F. Gergus, el supuesto «Príncipe Miguel Romanoff, salió hoy de la prisión federal donde cumplió condena de noventa días por el delito de perjurio, en el que incurrió al hacer declaraciones falsas ante un comisionado de inmigración.

Inmediatamente después de salir de la prisión se dirigió al lujoso apartamento que tiene en un hotel en el distrito del Parque Central.

Hojeando la colección del **DIARIO DE LA MARINA**

DEL LEJANO AYER

Por R. A. Catalá

Episodios, anécdotas, tradiciones y leyendas de la Historia de la Isla de Cuba

Sancti Spiritus a principios del siglo XIX.—Taita Bolo.—La pindanga y Granito de Oro.—Una escuelita de baile.—Una mujer celosa.—El gobernador Coppinger.

DE las primeras villas fundadas en tierra de Cuba por Diego Velázquez, ningunas, como Sancti Spíritus y Trinidad, han dado a la crónica más interesantes "motivos". Sancti Spíritus, sobre todo.

Muchas de esas leyendas y tradiciones ha recogido con gran donaire en el estilo y una gran acuciosidad en la investigación el distinguido costumbrista Manuel Martínez Moles y que viene publicando en la notable "Contribución al Folklore".

De sus pintorescos cuadros de costumbre nos permitimos trasladar a esta Sección del ayer lejano el interesantísimo en que se habla del tipo popular que se llamó "Taito Bolo", en relación con el adagio que estaba de boca entre los espirituanos de principios del siglo XIX y que se tenía como una ingenua rivalidad aldeana y que decía: "De Trinidad, ni el viento".

La vecina Josefa Ma. Cancio, bella y rica, era de las espirituanas que con más frecuencia repetía el adagio. Y con razón, pues de lo primero que tenía que renegar era de haberse enamorado de un trinitario viudo, que era la misma piel del diablo. Lejos de conformarse con el pan del hogar, —dice Martínez Moles— iba a buscar bizcochos a los lugares en que éstos se vendían almibarados sin tener en cuenta su edad, ni su posición social y política. Era tan populachero, que lo mismo bailaba al son de la tumbandera un zapateo en un fandango allá por la calle Nueva, que con toda la prosopopeya de un Sancho Panza dictaba una sentencia inapelable como Alcalde de la Villa.

Y luego, su marido no podía olvidar la tierra en que vió la luz primera; amábala con delirio y todo lo procedente de allá era para él motivo de hondas satisfacciones, que a veces culminaban en la desesperación de doña Josefa.

Tal fué la llegada a Sancti Spíritus de una Compañía de Cómicos de la Legua, cuya llegada coincidió con el retorno de Taita Bolo, que así cariñosamente llamaban a don Manuel de Jesús Zamora y Caballero, el endiablado viudo trinitario, esposo de doña Josefa, lo que dió lugar a que el pueblo la apellidase después al recordarla, "la Compañía de Taita Bolo".

No hay para que hacer resaltar la espectación y alegría del pueblo con semejantes huéspedes en una época (1811) en que eran tan raros esa clase de esparcimientos cuando, hoy, que estamos a más de un siglo de distancia y tenemos vías de ferrocarril con comunicaciones diarias con la Habana, nos resulta un acontecimiento la llegada de una compañía de bufos o zarzuela.

Dicha compañía se componía de media docena de personas, dos mujeres y cuatro hombres. Las mujeres sobresalían en la escena por la gracia picaresca de sus movimientos en el baile y juego de bochas, y eran el delirio del público que inmediatamente las bautizó con los nombres que más se acomodaban a la impresión del momento. A la una llamaron "la Pindanga", porque usaba como bocha la fruta que lleva entre nosotros este nombre, y vestía de un amarillo igual al color de esa fruta madura; y a la otra "Granito de Oro", porque su cabellera era de un rubio muy subido.

De los hombres no se ocuparon mucho; pero a uno que le tocó en la primera representación hacer el papel de diablo, lo bautizaron con este nombre.

La Compañía se disolvió, después de unas cuantas funciones que hicieron la alegría de aquellos vecinos; quedándose en el pueblo "La Pindanga", "Granito de Oro" y el "Diablo"—, quienes no teniendo qué hacer fundaron una escuelita de baile.

Con este motivo aumentaron en el pueblo los fandangos o parrandas. Estas tenían por instrumental, una tumbandera con acompañamiento de tambor solamente; pero otras, cuando eran a todo lujo, la orquesta la formaban una guitarra, un tiple, una bandurria, un triángulo o un machete, un güiro, un tambor, y una botijuela con acompañamiento de cantos, cuyo metro de verso era, por lo general, la redondilla o la décima, muchas veces improvisada cuando en la concurrencia había algún **versador** y si había más de uno se ponían en porfía a ver cuál agotaba primero su vena poética. El vencedor lo mismo que el vencido, era obsequiado con una copa de aguardiente o de cerveza.

El salón, el patio y la misma calle en que estos fandangos tenían lugar, se adornaban con enramadas de guano en que colgaban faroles de papel de múltiples colores; y era de ver por Pascua de Navidad varias calles de la Villa, engalanadas de esta forma y en casi todas ellas un fandango que atraía a las multitudes durante las primeras horas de la noche.

Veamos lo que pasó en la noche buena de 1812 en la escuela de baile que dirigieran "La Pindanga" y "Granito de Oro".

Ya había pasado la misa del Gallo y las cenas tocaban a su fin; y de cada casa de familia había salido, para hacer lo más agradablemente posible la digestión, lo más granado de la juventud guayabera; y como las dos muchachas eran el encanto de esos días, allá se fueron, encontrándose en aquella baraunda los Cañizares, Abstengo, Madrigal, Ramírez, Martínez Moles, Rodríguez Gallo, Estrada, Pérez, Valdivia, Rodríguez, Venegas, Castañeda, Cepeda, Mendigutia, Echemendía, Cancio, Consuegra, Luna, Hernández y Zamora. La parranda estaba en todo su apogeo, las parejas bailaban al compás de la orquesta y grupos de cantadores improvisaban al pié de una guitarra que tocaba con inimitable maestría Belén María Zamora, cuando del grupo se destacó una vocecita haciendo callar a las demás, que entonaba un canto que decía:

Baile la Pindanga, mamita,
Con el viejo Bolo,
Y Belén María, mamita,
Con Granito de Oro.

Una lluvia de aplausos acogió el canto de la pizpireta joven, y todas las voces se alzaron gritando: ¡Sí, que bailen la Pindanga y Granito de Oro, que baile Belén María, que baile el viejo Bolo!

Y fué preciso complacer a aquella alegre multitud y salieron al centro Taita Bolo, más tarde Alcalde ordinario don Manuel de Jesús Zamora y don Belén María Zamora, Regidor Fiel ejecutor, cada uno llevando de la mano a "La Pindanga" y a "Granito de Oro", respectivamente.

Pero no habían bailado los primeros compases, cuando una voz dijo: ¡El Gobernador! y apareció en medio del claro que se había dejado a las dos parejas, el Gobernador acompañado de las consortes de Taita Bolo y Belén María.

Aunque el acto que se realizaba era perfectamente lícito, bajo el punto de vista del orden y moral pública, no dejó de sorprender a la concurrencia, pues de público se decía que las dos muchachas bailarinas eran las amantes de Taita Bolo y Belén María; hombres viejos, casados y de representación social.

Digamos como fué que se encontraron con el Gobernador en aquel fandango, las esposas de Taita Bolo y de Belén María.

Don José Coppinger, Teniente Coronel de Infantería, que había tomado posesión de la Tenencia de Gobierno y Capitanía de Guerra de Trinidad y Villas anexas hacía más de cuatro años, se había captado la estimación y simpatía de sus gobernados y alternaba en la buena sociedad espirituana con tal franqueza, que aparte de la consideración y respeto que como Gobernador se le tenía, se le miraba siempre como un íntimo de la familia. Y en su consecuencia, aquella Noche Buena visitaba él a las familias principales para darles su felicitación de Pascuas; y así, de casa en casa llegó a la de don Manuel de Jesús Zamora, en donde ya había rato que la cena terminara. Al verlo doña oJsefa, la esposa de don Manuel de Jesús, después de los cariñosos cumplimientos de costumbre, no viendo con él a su marido, le dijo:

—¿Cómo es que mi esposo no anda con usted?

—No. No lo he visto.

—Pues él y Belén María me dijeron que salían con usted de ronda esta noche; y apenas cenaron se fueron los dos de aquí.

—Pues andará de rumba con el Ejecutor—respondió Coppinger.

Como doña Josefa era de temperamento celoso y suspicaz, enseguida pensó que su marido se había ido de parranda con el Fiel Ejecutor, y que seguramente estaría en casa de las Trinitarias, como le decían a las bailarinas, presentándosele la oportunidad de sorprenderlo infraganti a presencia del Gobernador; pero ¿se prestaría el Gobernador a servir los planes de la irascible señora? Ahí estaba la dificultad, porque por muy amable que fuera Coppinger, eso de proponerle ir a sorprender en trapicheos a dos caballeros, no era cosa tan fácil sin exponerse a un desaire o una repulsa; pero el mismo Coppinger le ayudó a salir del apuro diciéndole:

—Nada, ya ustedes han cenado; pues vengan conmigo a ver las enramadas y quizás los encontremos en el camino.

—Eso es—dijo entonces la esposa del Fiel Ejecutor—. Vamos a hacer nosotros la ronda con el Gobernador en vez de nuestros maridos; y nadie se meterá con nosotros; al contrario, veremos qué andan haciendo Manuel de Jesús y Belén María.

—Vamos!—dijo también doña Josefa, que vió la facilidad con que su amiga y el Gobernador secundaban sus planes; y cogiendo sus mantas las dos mujeres, porque había frío, salieron rumbo a donde oían los tambores.

Pasado el primer momento de estupefacción, se adelantó don Manuel de Jesús y dijo al Gobernador: ¡Si lo andábamos buscando Belén María y yo! Y volviéndose a su esposa: Y tú, mujer, ¿qué andas haciendo con el Gobernador a estas horas?

—Ya ves; lo que tú y Belén María nos dijeron que iban a hacer: **la ronda**—dijo doña Josefa, con marcada ironía y retintín: en tanto que la esposa de Belén María le decía a éste: ¿No te da vergüenza? Todo un Regidor, con más años que Matusalén...!

El Gobernador, viendo que el asunto se complicaba, quiso poner término a la cuestión diciendo:

—Pues, si me andaban buscando, aquí me tienen. Dejemos a los muchachos divertirse y vámonos nosotros; vamos, señor Regidor Fiel Ejecutor...

—Fiel Ejecutor.. repetía doña Josefa. Si con la fidelidad que guarda a su esposa desempeña el cargo, aviada está la Justicia... ¡No lo decía yo: "De Trinidad, ni el viento"! dijo lanzando una mirada implacable a las dos jóvenes bailarinas; y encaminándose a la calle, las dos mujeres, seguidas del Gobernador, Manuel de Jesús y Belén María, no vieron los guiños que aquéllas hacían a los amigos que tenían cerca; pero sí pudieron oir que la muchacha que había cantado antes, repetía, seguramente para desmentir de un modo gráfico el refrán que acababa de citar la esposa de Taita Bolo, la graciosísima copla:

Baile la Pindanga, mamita
Con el viejo Bolo,
Y Belén María, mamita
Con Granito de Oro.

Roosevelt presidió un consejo de secretarios ayer a bordo del crucero "Indianápolis"

Cuando los Secretarios abandonaron el crucero, el mar estaba muy picado, y tuvieron que usar chalecos salvavidas. Roosevelt se mostró muy interesado en el curso de los acontecimientos

ANNAPOLIS, Maryland, julio 3. AP.—A bordo del crucero «Indianapolis», anclado en Chesapeake Bay, el Presidente Roosevelt recibió hoy a los Secretarios de su despacho para tratar de sus planes para la rehabilitación nacional.

El Presidente consagró su atención a la campaña nacional de la que espera el mejoramiento de las condiciones en este país, cualesquiera sean en definitiva los planes que se acuerden en la conferencia económica mundial.

El inusitado consejo de secretarios celebrado a bordo de un buque de guerra se ha calificado por los miembros del gabinete de «acto casi enteramente social»; pero dejaron en poder del Presidente los planes para el movimiento que han estado preparando durante las dos semanas de vacaciones del Ejecutivo.

Deseoso de poner en marcha la campaña de rehabilitación nacional a su regreso a la Casa Blanca el miércoles por la mañana, el Presidente estudiará los planes esta noche y mañana.

El jefe del Ejecutivo se mostró muy interesado en conocer los datos compilados por los secretarios Ickes y Roper, presidentes respectivamente de las Juntas de obras públicas y de rehabilitación industrial.

Los secretarios vacilaron en tomar la lancha del buque de guerra a causa del estado del mar y el secretario del Interior dijo al oficial que la mandaba:

«Tenga la bondad de decir al Presidente que estoy dispuesto a morir por él, pero no a marearme por su culpa».

Finalmente, después de pedir algunos chalecos salvavidas, decidieron to mar la lancha.

El Presidente piensa permanecer en el «Indianápolis» esta noche y regresar mañana a la capital en automóvil. Llegó a ésta por la mañana a impulsos de un temporal, desarrollando el buque de guerra una velocidad de 31 nudos por hora.

El concordato del Vaticano con Alemania

En él figura la eliminación de todo apoyo de la Santa Sede al Partido Centrista Católico

CIUDAD VATICANA, julio 3. AP. La eliminación de todo apoyo por parte de la Santa Sede al partido centrista católico de Alemania, según dijeron hoy los prelados, forma parte de un concordato negociado entre el Vaticano y el Reich por mediación del Vicecanciller Von Papen y el Cardenal Pacelli, secretario de Estado de Su Santidad.

Agregaron los prelados que el resultado del acuerdo será la desaparición del partido católico en el Reich.

El secretario del Vicecanciller, que vino a Roma el jueves pasado para entablar las negociaciones, declaró que cualquier anuncio en el sentido de que el concordato está acordado es prematuro.

La opinión de la Ciudad Vaticana es que el Concordato puede resumirse de la siguiente manera:

«La determinación del gobierno del Canciller Hitler de eliminar el partido católico coincide con los deseos del Vaticano de desentendrse de los partidos políticos y confinar las actividades de los católicos a la Acción católica, organización que es ajena a la política.

«A causa de la exclusión de los católicos como partido político, es muy necesario que los católicos, privados de representación política específica, encuentren en los pactos diplomáticos entre la Santa Sede y el gobierno «nazi» garantías que puedan asegurarles por lo menos el mantenimiento de su posición en la vida del país.

«Esta necesidad, a juicio de la Santa Sede, no solamente es un deber en sí, sino una grave responsabilidad ante los católicos alemanes, de manera que estos no puedan reprochar al Vaticano que los abandonó en un momento de crisis».

El Vaticano tiene actualmente concordatos con Prusia, Baden y Baviera.

Johnny Livingston ganó en la carrera de las 35 millas

Chicago, julio 3. (AP).—Johnny Livingston, conocido piloto de Aurora, Illinois, asombró hoy a una muchedumbre de 40.000 almas en las Competencias Aéreas Americanas, al triunfar en la carrera de 35 millas manteniendo un promedio de velocidad de 183.78 millas por hora.

Livingston, que se asegura ha ganado más carreras aéreas que ningun otro pilto del mundo, añadió $2,250 a la suma de $56.000 que ha ganado durante los dos últimos años. Davis, de East Lansing, Michigan, quedó en segundo lugar, con una velocidad de 183.32 millas por hora.

Harold Neumann y Jack Wright fueron los triunfadores en las otras dos pruebas de velocidad. Neuman llevó su avión a una velocidad de 149.01 millas por hora para ganar la carrera de 25 millas, obteniendo un promedio de $1.500. Wright ganó un premio de $1.000 al ganar una carrera especial para aviones con menos de 500 pulgadas cúbicas de desplazamiento.

Se anunció durante las competencias que el mayor Frank Hawks saldrá mañana de Los Angeles para tratar de batir el record de velocidad en vuelo directo a Chicago Aterrizará en este aeropuerto.

M.E.C.D. 2016

Información Católica

SEPTIMO MIERCOLES A SANTA RITA DE CASIA DEL TEMPLO DEL CRISTO

En la iglesia parroquial del Santo Cristo del Buen Viaje, se ha celebrado el miércoles anterior la festividad del séptimo de los miércoles de Santa Rita en preparación a la fiesta del Carmen, que se celebra el domingo 16 del actual mes de julio.

A las 8 y 9 a. m., misa rezada en el altar de Santa Risa de Casia, adornado muy artísticamente con plantas y flores.

Comulgaron en estas misas numerosos devotos de Santa Rita de Casia.

Después de cada una de estas misas, ejercicio de la novena y veneración de la reliquia.

Dirigió estos cultos el R. Padre Claudio García, de la Orden de San Agustín.

De nueve y media a cinco y media de la tarde muchos fueron los fieles que concurrieron a orar ante el altar de la Santa.

A las cinco de la tarde, se expuso el Santísimo Sacramento, debido a estarse celebrando el solemnísimo novenario al Corazón de Jesús. A las cinco y media se celebraron conjuntamento la novena al Corazón de Jesús y la de Santa Rita de Casia.

Predicó el R. Padre Jesús García Herrero, O. S. A., sobre la perpetuidad de la Iglesia y la supremacía del Romano Pontífice, Vicario de Cristo en la tierra.

Tomó este tema tan interesantísimo por celebrarse estos cultos en las Vísperas de la festividad de San Pedro, Primer Pontífice Máximo del Catolicismo.

Demostró ambas verdades con gran acopio de argumentos, especialmente históricos, para probar los inmensos esfuerzos que han llevado a cabo con audacia satánica para destruir a la Iglesia de Cristo fundada sobre Pedro, no consiguiendo más que fracasos y derrotas, mientras la Iglesia de Cristo sigue en pie desofiando a todas las tempestades.

Hoy más que en ninguna otra época brilla esplendorosa la luz del Vaticano.

Exhorta a amar y venerar al Papa como Vicario de Cristo en la tierra, al cual representa

Después del sermón, cantó la señora Andreita González de Muniosguren acompañada por la señorita Criselda López.

Siguió la novena, la reserva, el canto del Himno Eucarístico de Sagastizábal, el Himno de Santa Rita y la veneración de su reliquia.

Estos cultos los dirigió el Superior y párroco R. P. Josef Hyson, O. S. A.

A las ocho y media de la noche, hubo Rosario, sermón sobre el mismo tema de la tarde, cánticos por el tenor señor Valentín Urrestarazu, ejercicio de la novena, exposición, reserva, cánticos de los mencionados Himnos y veneración de la reliquia.

Tarde y noche hubo un numeroso concurso.

LOS SIETE MARTES EN HONOR A STA. MARTA EN LA IGLESIA DEL CARMEN

La Cofradía de Santa Marta, ha celebrado el tercero de los Siete Martes en honor de Santa Marta con misa cantada a las nueve de la mañana en el altar de Santa Marta artísticamente engalanado con plantas y flores.

Ofició el Padre Justo del Niño Jesús, C. D.

Después de la misa predicó hermosísimo sermón, el Padre Domingo del Santísimo Sacramento, C. D.

El numeroso concurso de fieles devotos de Santa Marta tributó grandes elogios al distinguido carmelita, todo modestia y bondad.

Después del sermón se practico el correspondiente ejercicio y a continuación se verificó la procesión por las naves del espacioso templo carmelitano.

El coro que dirige la tan celebrada soprano señorita Tití Escobar interpretó con gran maestría la misa de Cantó.

Al Ofertorio, el Ave María de Millard por la señora María Esther Grasso de Crespo.

Durante la procesión se cantó el Ave María de Capocci por la señorita Josefina Rodríguez.

Se concluyó con el Himno en honor de Santa Marta, original de la señora Blanquita Fernández de Castro de Jardines.

Es una bellísima producción musical a coro y solo.

El solo lo cantó la famosa cantante Lewenjhaup.

Acompañaron al armonium el Padre Eugenio de San José, C. D. y el profesor Raimundo Toll al violín.

La bella directora ha sido felicitadísima por el brillante éxito de la parte musical que tanto contribuye a ensalzar estos cultos.

La concurrencia ha sido obsequiada con piadosos recordatorios.

VARIOS CULTOS QUE SE ANUNCIAN PARA MAÑANA EN DIVERSAS IGLESIAS

EN LA IGLESIA DEL CRISTO

Los cultos de los miércoles de Santa Rita en preparación a la fiesta de la Virgen del Carmen.

Por la mañana a las ocho y a las nueve.

Por la tarde a las cinco y media y ocho y media con sermón.

EN SAN NICOLAS DE BARI

A las 8 de la mañana los cultos mensuales de Nuestra Señora del Perpetuo Socorro por su Archicofradía.

EL JUBILEO CIRCULAR

En San Nicolás de Bari.

La misa del Sacramento a las ocho a. m.

La reserva a las cinco p. m.

EN LOS DEMAS TEMPLOS

Las misas rezadas y cantadas de costumbre.

A los Cofrades del Santísimo de la Parroquia de la Caridad.

Se avisa a los cofrades del Santísimo de la Parroquia de Nuestra Señora de la Caridad, que el jueves 6 del actual empiezan los Quince Jueves Eucarísticos a las cinco p. m. predicándose por los Padres del Inmaculado Corazón de María.

Se distribuirán hermosos recordatorios.

El rector doctor Jesús Oliva, suplica asistan en corporación a estos cultos eucarísticos e invita a los fieles.

Programa de la fiesta anual de la Venerable Orden Tercera del Carmen

DIA 8:

Por la tarde a las 8, Rosario, Letanías cantadas, Bendición del nuevo y precioso Estandarte de la V. O. T. y Salve. Solemne, oficiando el M. R. P. Benito de la Transverberación Vic. Prov. de los Carmelitas en Cuba.

DIA 9:

Por la mañana a las siete y media misa de Comunión general que celebrará el M. R. P. José María de la V. del Carmen, Prior de la Comunidad y Párroco de esta Iglesia del Carmen.

A las nueve, misa solemne con ministros en la que oficiará el R. P. Samuel de la V. del Carmen, Director de la V. O. Tercera. El penegírico está a cargo del R. P. Luis Sans. Párroco de Campo Florido.

Acto seguido en el Salón de Juntas se dará la Bendición Papal a los Hermanos y Hermanas de la T. O.

Por la tarde a las 8, rosario, sermón y Procesión, por las naves del Templo oficiando en este acto el R. P. José Rodríguez. Párroco de Jesús del Monte y Terc. Carmelita.

La música estará bajo la dirección del maestro Jaime Ponsoda, Terciario Carmelita.

El día 27 a las ocho a. m. Solemnes honras fúnebres por los Hermanos y Hermanas difuntas.

NOTA:—La Comunión de las siete y media de este día será aplicada según las piadosas intenciones del Prior y Párroco del Carmen, R. P. Fray José María de la Virgen del Carmen que celebra sus días conjuntamente con su cumpleaños.

Se invita a estos cultos a las V. O. Terceras de San Francisco Santo Domingo y Servitas.

Suscriben la invitación el Director R. P. Samuel de la Virgen del Carmen y los Priores Hermana Hortensia Aguilera y el Hermano Vicente Martín.

LOS NUEVE SABADOS A LA VIRGEN DE LA CARIDAD

El sábado 8 la Cofradía de Nuestra Señora de la Caridad de la Iglesia de San Francisco, dará comienzo a los solemnes cultos de los «Nueve Sábados» en honor de la Patrona de Cuba en preparación a su fiesta del 8 de Septiembre.

Se ajustarán al siguiente programa: A las siete y media a. m. Misa de Comunión en el altar de Nuestra Señora de la Caridad. Misa solemne en el mismo altar, sermón, procesión, piadoso ejercicio e imposición de medallas.

Invita la Presidenta señora Elvira Pérez de Errasti.

EL PARROCO DEL VEDADO FUE OBJETO DE CORDIAL HOMENAJE POR SU SANTO

Con motivo de celebrar su onomástico el Párroco del Vedado Reverendo P. Pablo del Olmo, se le dispensó un tributo de cariño y admiración.

A las 7 y 30 misa de comunión, armonizada.

Se acercaron a la Mesa Eucarística las asociaciones del Apostolado Niño Jesús(El Rosario Catecismo y Escuela Gratuita con el colegio de las M.M. Eucarísticas y feligreses.

Terminada la misa pasaron todas al salón parroquial donde se le tributó un sentido homenaje.

El Colegio Eucarístico ?organizó un bello programa.

1 «Fotógrafo en apuros».
2 Felicitación de los Párvulos.
3 La —urrección de Eustico.
4 Los Dos Búcaros.
5 Canción de Amor.

Todos los números fueron desempeñados con gran acierto por los ejecutantes.

Al final hizo uso de la palabra el homenajeado, agradeciendo este hermoso ramo de amor y cariño hacia el joven párroco que tanto se desvive por sus feligreses.

Todos fueron obsequiados por el P. Pablo, con recuerdos de este acto.

Sea para él nuestra sincera felicitación.

Lorenzo BLANCO.

FIESTAS DEL APOSTOLADO DE LA ORACION POR LOS ESCOLAPIOS DE GUANABACOA

El Apostolado de la Oración establecido en la Iglesia de las Escuelas Pías de Guanabacoa, y que dirige el Rvdo. P. Juan Puig, ha celebrado con gran esplendor las fiestas anuales en honor del Sacratísimo Corazón de Jesús.

Los cultos de todo el mes han resultado brillantísimos, así mismo que el triduo preparatorio de la fiesta principal, el que se celebró los días 22, 23 y 34.

El domingo, fecha de la fiesta anual, desde hora temprana gran número de fieles ocupaban las naves del vetusto templo guanabacoense, para asistir a la misa de Comunión.

A las siete y media a.m. dió comienzo la misa de Comunión general armonizada en la que ofició el Director P. Juan Puig. En esta misa que fué armonizada con preciosos motetes, se acercaron al banquete Eucarístico, numerosos asociados y fieles, en general.

A las nueve a.m. comenzó la misa solemne de ministros a toda orquesta y voces, en la que ofició el P. Aguilar Osis, asistido de los PP. Marín y Gafa.

La cátedra sagrada fué ocupada por el P. Llucía, quien pronunció un elocuentísimo sermón sobre la devoción al Sacratísimo Corazón de Jesús, siendo muy felicitado.

La parte musical estuvo como siempre a cargo de un escogido coro de voces y nutrida orquesta de la capital, que interpretó escogidas piezas musicales.

Asistió a todos los cultos de la mañana una numerosa y selecta concurrencia que invadía todo el templo escolapio.

Por la tarde a las siete se expuso S. D. M. rezándose el santo rosario, ejercicio, sermón, cánticos, procesión, bendición y reserva.

El sermón de por la tarde que resultó sublime fué pronunciado por el P. Juan Puig, Director del Apostolado de la Oración, quien al terminar su bella oración sagrada, recibió múltiples felicitaciones.

La procesión se organizó después de los cultos ordinarios recorriendo los claustros del colonial colegio.

Se levantaron tres altares, su arreglo fué verificado por la señorita De la Noval, Camarera del Sagrado Corazón ayudada por la distinguida dama Nieves Lugo de Luna.

En el monumento del Sagrado Corazón se dió la bendición.

Lucía un adorno bello y hermoso, costeado y ejecutado por la señora Nieves de Luna y su inteligente hijo Felipito, como le llamamos cariñosamente.

Iniciose el desfile a las 10 p.m.

Felicitamos al Director Rvdo. P. Juan Puig, por estos cultos.

Lorenzo BLANCO.

BRILLANTES CULTOS AL SAGRADO CORAZON SE CELEBRARON EN BAUTA

Con gran esplendor y brillantez se han celebrado en la Parroquia de Bauta que dirige nuestro particular amigo el Rvdo. P. José María Fernández Gayol, los cultos anuales en honor del Sacratísimo Corazón de Jesús.

Como prelación para la fiesta principal se celebró un brillante triduo los días 22, 23 y 24, a las ocho de la noche, con exposición de S. D. M. rosario, letanías, ejercicio, cánticos, bendición y reserva.

En estos cultos ofició el propio Párroco, estando los cánticos a cargo del coro de Hijas de María, que interpretó bellas piezas musicales.

El domingo, día de la fiesta principal, a las ocho de la mañana se distribuyó la Comunión a centenares de fieles; a las ocho de la mañana se distribuyó la Comunión a centenares de fieles que acudieron mientras que la Capilla musical dejaba oir bellos motetes a Jesús Sacramentado.

A las diez y media a.m. dió comienzo la fiesta solemne en la que oficio el propió Párroco J. José María Fernández Gayol.

La cátedra sagrada fué ocupada de manera brillante y sentida por el P. Plácido Llanes, de la Compañía de Jesús, quien pronunció un elocuentísimo sermón sobre el Corazón de Jesús y sus promesas. Habló largamente sobre la devoción que en todo el orbe católico se le tiene, y terminó felicitando al Párroco y fieles de Bauta por el brillante homenaje anual que acababan de tributarle.

La parte musical fué interpretada por el coro de Hijas de María.

Terminada la Misa se expuso S.D M. rezándose una estación dándose la bendición a los fieles con el mismo. Finalmente el P. Gayol, hizo la consagración al Sagrado Corazón de Jesús.

El altar presentaba un artístico y caprichoso adorno floral confeccionado con todo gusto por piadosas manos.

Asistió una numerosa y selecta concurrencia.

Todos los cultos fueron costeados y celebrados por las intenciones de la piadosa y caritativa dama señora Ana Teresa Argudín de Alfonso, quien mereció múltiples felicitaciones por la solemnidad de los cultos por ella patrocinados.

El DIARIO DE LA MARINA felicita al P. Fernández Gayol por la brillantez del homenaje anual tributado al Sacratísimo Corazón de Jesús en la parroquia de Bauta.

ANUNCIOS CLASIFICADOS DE ULTIMA HORA

ALQUILERES

a1 HABANA.

SE ALQUILAN los espléndidos bajos de Zulueta 36-D., frente a La Cruz Roja, propios para Consultorio médico, oficina o comisionista. Informan: Prado 111. Telf. A-1544.
A-1 19124 3 Jul. 7

CAMPANARIO 56, segundo piso, casa moderna, fresca, sala, recibidor, tres habitaciones, baño intercalado, comedor, cuarto y servicio criados, etc. Informan: Campanario 54, principal.
A-1 19178 3 Jul 8

LOMA UNIVERSIDAD. $30.00. San Lázaro 502, entre L y M. Casa una sola planta con cinco habitaciones y demás comodidades. Abierta. Informan: Librería Albela. U-5783.
A-1 19149 3 Jul 6

PICOTA 16
Alquilo moderna ciudadela, compuesta de 2 casitas al frente y baños completos y 16 habitaciones, con lavabos y closet. Verse diariamente, de 8 a 1 a. m. Su dueño: Diez de Octubre 536. I-3384.
A-1 19077 3 Jul. 11

SUSCRIBASE Y ANUNCIESE EN EL «DIARIO DE LA MARINA»

DEFUNCIONES OCURRIDAS AYER EN LA HABANA

Hasta las 4 p. m.

Reinaldo ubero Roselló, blanco, 2 años, Calzada de Aldecoa sin número, Gastro colitis.

Mariano García Reunerer, blanco, 68 años, Hospital Las Animas, Fiebre Tifoidea.

Juan Manuel Gómez Orosco, blanco, 87 años, San Cristóbal 16-B, Arterio esclerosis.

Miguel Diéguez Cebreiro, blanco, 3 días, Hospital Maternidad, Debilidad congénita.

Josefa González de Stincer, blanca, 79 años, Cuba 31, Arterio esclerosis.

Cecilia Marín Padrón, negra, 69 años, Asilo Santa Marta, Senilidad.

Ana Marcus Cuba, blanca, 77 años, Gloria 35, Embolia.

Luis Montejo y Valdés, blanco, 9 años, Calzada de Bejucal sin número, Traumatismo por aplastamiento.

Julia Perdomo Carbonell, blanca, 71 años, Neptuno 243, Asistolai.

Modesta Garriga y Valdés, negra, 45 años, Auditor 31, Cardio esclerosis.

José Ferve Pérez, blanco, 58 años, Valle 24, Endocarditis.

Marcial Fernández Berdiales, blanco, 71 años, Enrique Villuendas 62, Anemia perniciosa.

Jorge Betale, mestizo, 2 meses, Hospital Calixto García, Gastro Enteritis.

Isabel Hernández Oviedo, negra, 18 meses, Virtudes 154, Gastro enteritis.

Magdalia Lage, blanca, 13 meses, Hospital Mercedes, Anemia.

Ramón Magdalia Niebla, blanco. 44 años, Hospital Mercedes, Cálculo vesical.

Pedro Balsa Orosa, blanco, 64 años, Benéfica, Cáncer del Esófago.

Nicolás Gutiérrez Gómez, blanco, 74 años, Quinta de Dependientes, Cáncer del Pulmón.

Julio García Castro, blanco, 42 años, Benéfica, Cánchez gástrico.

José Vicente Rives Piñero, blanco, 46 años, Cerro 440, Bronconeumonía.

Caridad Maceo y Chamorro, blanca, 82 años, Aguila 62, Arterio esclerosis.

Ildefonso Camejo Pérez, mestizo, 50 años, Centro Socorro Luyanó, Enfermedad orgánica del corazón.

Tomás Banderas Pérez, blanco, 22 años, Sanatorio La Esperanza, Tuberculosis pulmonar.

Esteban Domínguez, mestizo, 1 año. 15 entre 20 y 18, Infección intestinal.

Daniel González, mestizo 7 días, Martí sin número, Santa Amalia, Cirrosis congénita.

Cecilia Caballero Goves, mestiza, 64 años, Vives 31, Mal de Bright.

Vivián Pérez, negro, 78 años, Zanja 127, Arterio esclerosis.

SINTONICE LA ESTACION CMW
El DIARIO Hablado
Se trasmite todos los días
A las 7.30 a. m., 1 p. m. y 6 p. m.

N. GELATS y Cía.
Habana, BANQUEROS Aguiar 106-108
Vendemos cheques de Viajeros
Pagaderos en todas partes del mundo
y Cartas de Crédito Circulares
en las mejores condiciones.
"SECCION DE CAJA DE AHORROS"
Recibimos Depósitos en esta Sección Pagando el 2½ por 100 Anual. Todas estas operaciones pueden efectuarse también por Correo.

ALQUILERES

a2 VEDADO

REPARTO MIRAMAR, 5a. Avenida, vendo solar de 23.58x53.06 a $6.50 vara. Informes: Quintana, Chacón 23. A-7733, FO-2188.
A-2 19155 3 Jul 5

VEDADO, HERMOSOS ALTOS. Alquilo muy frescos. Calle 25 número 426, entre 6 y 8. 4 habitaciones, hall, sala, saleta, comedor, baño completo, 2 cuartos criados y lavandería. Llaves, 424. Informan: A-9140.
A-2 19091 3 Jul 8

CRECHERIE 34, BAJOS, cerca de 23, tres cuartos, baño, cómoda, barata. Le llevan la llave para verla, solicitándola, en 23 número 393, casi esquina 4, Botica. F-6130 o Línea 148, esquina 16. F-2164, donde informan.
A-2 19094 3 Jul. 6

a5 J. DEL MONTE Y LA VIBORA

FELIPE POEY 12, entre Estrada Palma y Libertad. Se alquila esta amplia casa, siete cuartos; dos baños, precio: treinta pesos. Informan en la misma y por teléfono, F-2466.
A-5 19177 5 Jul 6

ALQUILO LOS ALTOS Municipio 42 y 44, entre J. del Monte y Fomento, compuestos de sala, comedor, tres habitaciones y demás servicios. Agua abundante. Alquiler $15.00. Informan en la misma.
A-5 19172 3 Jul 6

a9 ARROYO APOLO-CALABAZAR

ALTURAS CALZADA Arroyo Naranjo, inmediata Estación tren eléctrico, bonita y cómoda casa-quinta, seis mil metros frutales, pinar, césped y jardín. Precio módico. Informan: Telf. F-1803.
A-9 19126 3 Jul. 6

b1 NAVES Y LOCALES

CALZADA ESQUINA a 18, en el Vedado, local propio para establecimiento, con marquesina y jardines en el frente, 4 número 145, Vedado.
B-1 19085-86 3 Jul. 7

O'REILLY 73
Se alquilan baratos, magníficos altos, recibidor, gran sala, comedor, cuarto de baño, espaciosas habitaciones, servicio criados y tres habitaciones más, con baño en la azotea. Informes: Telfs. I-2692 y M-7911. Llave en la Ortopedia de los bajos.
B-1

b4 HABITACIONES.

HABITACIONES AMPLIAS, frescas, balcón calle Obispo 59, altos café Europa, desde 10 pesos, habitaciones en azotea; interiores desde 7 pesos, lavabo, luz, elevador, especiales para hombres.
B-4 19181 3 Jul 6

b6 HOTELES.

HOTEL QUINTA AVENIDA. Zulueta 71 esquina a Dragones. Alquilo departamentos con comida, matrimonios $30, $35, con baño $40.00. Habitaciones: 1 persona $18, $20. Nunca falta el agua. Grandes reformas. Telf. A-1000.
B-6 19179 3 Jul 6

Nuevo Hotel Luz
Amargura y Compostela
Residencia de familias.
Matrimonios, desde $40.00, $45.00
Una persona, desde $25.00
Apartamentos, dos habitaciones, baño intercalado, a la calle, precio especial. El dueño, a cargo de la cocina, por días, $1.00, $2.00, $2.50.
B-6 19150 3 Jul 10

SE SOLICITAN

s1 CRIADAS Y CRIADOS

SE NECESITAN una criada para dos habitaciones y atender el teléfono, sueldo $15; y un criado de manos, $20; que tenga referencias. Informan: Compostela 58, bajos.
S-1 19167 3 Jul 5

SE SOLICITA CRIADA de cuartos que sepa lavar y planchar bien. Ha de tener buenas recomendaciones. Sueldo 15 pesos y uniformes. 5a. Avenida y Avenida Real del Oeste. Country Club Park.
S-1 19158 3 Jul 6

s14 SOLICITUDES-VARIAS.

SE SOLICITA UN NIÑO americano, blanco, de 9 a 12 años, para jugar con otro niño y hablarle el inglés. Sueldo $8.00 y almuerzo. F-2124.
S-14 19132 3 Jul. 5

SE OFRECEN

s1 CRIADAS CRIADOS.

SE DESEA COLOCAR muchacha española para criada de manos o comedor, es de confianza y honrada, va a los repartos; tiene buenas referencias y quien le responda. Teléfono M-5124, A-8582.
O-1 19448 3 Jul 5

SE OFRECEN

s1 CRIADAS-CRIADOS.

JOVEN ESPAÑOLA, con buenas referencias, desea colocarse para cuartos. Informan: Telf. F-3014.
O-1 19104 3 Jul. 5

DESEA COLOCARSE un buen criado de mano, en casa particular, es persona seria; tiene buenas recomendaciones. Informan: F-2007.
O-1 19134 5 Jul. 6

DESEA COLOCARSE joven española, para cocinar y limpiar, con familia del país o extranjera; buenas referencias. Informes: A-8074.
O-1 19133 3 Jul. 5

SE OFRECE, PARA CRIADO de maservicio; tiene buenas referencias de no, un español, práctico en todo el casas muy conocidas. Informan: Telf. M-3217.
O-1 19135 3 Jul. 5

DESEA COLOCARSE una joven española, de criada de mano o de cuartos, es seria; tiene referencias y desea casa de moralidad. Telf. I-7251.
O-1 19130 3 Jul. 6

DESEA COLOCARSE una muchacha española, de criada de mano o cocinar y limpiar, si es poca familia; es muy cumplidora. Telf. I-1873.
O-1 19084 3 Jul. 5

SE OFRECE UNA JOVEN fina, para habitaciones y casa o para el servicio de un matrimonio. Telf. U-4144.
O-1 19082 3 Jul. 5

BUEN CRIADO de manos, español, serio, respetuoso, desea colocarse, habituado al servicio fino, sabe hacer cocktails; desea buenas buenas referencias de familias conocidas. Teléfono F-3030.
O-1 19166 3 Jul 6

SE DESEA COLOCAR una muchacha española, de criada de mano o manejadora; tiene buenas referencias. Informan: U-6682.
O-1 19081 3 Jul. 5

ESPAÑOLA DE MEDIANA edad, se coloca para criada de mano o para cocinar y limpiar, en casa chica; tiene buenas referencias. Informan: Telf. FO-2293.
O-1 19071 3 Jul. 5

UNA JOVEN ESPAÑOLA, desea colocarse de criada de manos o manejadora o cuartos, sabe servir a la rusa; tiene buenas referencias. Informan: teléfono FO-2618.
O-1 19144 3 Jul 6

DESEA COLOCARSE una muchacha española 18 años para criada de manos o manejadora, sabe cumplir con su obligación. Telf. A-7379. Pregunten Carmen.
O-1 19143 3 Jul 6

SOLICITO UNA JOVEN española o del país blanca, para limpiar dos habitaciones y manejar una niña de 8 años, tiene que saber lavar y planchar bien y tener recomendaciones de la casa donde trabajó. A esq. a 5a. Vedado, después de las 8½.
O-1 19182 3 Jul 6

SE OFRECE UN muchacho de 18 años para la limpieza de oficinas o casas particulares o para repartir cantinas; tiene referencias. F-5387.
O-1 19053 4 Jul 5

SE DESEA COLOCAR una joven española para criada de manos o comedor. Informan: A-9182.
O-1 19170 3 Jul 5

DESEA COLOCARSE una joven española de criada de manos, sabe servir a la rusa, no le importa salir a los repartos, tiene referencias. Tel. F-2545 y F-2378.
O-1 19168 1 Jul 3

DESEA COLOCARSE una joven española para criada de manos o cuarto o cocinar para corta familia; tiene referencias. Teléfono M-5242.
O-1 19165 3 Jul 5

DESEA COLOCARSE UNA joven española de criada de manos o de cuartos; tiene referencias. Teléfono FO-9383.
O-1 19164 3 Jul 5

SE OFRECE JOVEN española de criada de manos o manejadora; tiene referencias. Informan: Telf. M-3094
O-1 19162 3 Jul 5

s2 COCINERAS-COCINEROS.

DESEA COLOCARSE una española, de cocinera y repostera, en casa particular o de comercio; no tiene inconveniente en ir a las afueras, hace toda clase de helados; no lava. Telf. A-3832.
O-2 19080 3 Jul. 6

SE DESEA COLOCAR un buen cocinero, de color, repostero, con buenas referencias; buen sueldo. Informan: F-2070.
O-2 19074 3 Jul. 6

COCINERA ESPAÑOLA, sabe de repostería, desea casa buena y formal. Sueldo, no menos de $15.00. Informan: Telf. F-5935.
O-2 19141 3 Jul. 5

SE DESEA COLOCAR una joven española, lo mismo para cocinar, que para criada de mano; tiene buenas referencias. Llame: Telf. U-6614.
O-2 19136 3 Jul. 5

SE DESEA COLOCAR una joven española, para cocinar y limpiar en casa chica, para matrimonio solo; es limpia y trabajadora y no tiene pretensiones. Informan: X-2045.
O-2 19100 3 Jul. 6

DESEA COLOCARSE un joven de color, para cocinero; entiende de repostería y tiene buenas referencias de casas que trabajó. Informan: Telf. F-6131.
O-2 19098 3 Jul. 6

SE DESEA COLOCAR joven española para cocinar o limpiar si es corta familia, cocina y limpia; tiene buenas referencias. Informan: Teléfono: I-1408.
O-2 19029 3 Jul 5

SE OFRECEN

s2 COCINERAS-COCINEROS.

SE DESEA COLOCAR joven española para cocinar y limpiar, entiende de repostería; tiene referencias. Teléfono FO-9371.
O-2 19146 3 Jul 6

SE DESEA COLOCAR una señora joven española, cocinera, repostera o criada de mano, está acostumbrada a los dos servicios; tiene referencias igual duerme fuera como en la colocación; no le importa salir al campo. Telf. M-3258. Cuando llamen, pregunten por el Departamento número 19.
O-2 19128 3 Jul. 6

PARA COCINAR Y LIMPIAR, se ofrece española de mediana edad, para un matrimonio solo o corta familia, sabe todas sus obligaciones, 24 años en el país, es sola, no tiene a nadie, puede ir al campo y al extranjero; tiene referencias y sin pretensiones. F-4580.
O-2 19152 3 Jul 6

JOVEN ESPAÑOLA, se ofrece para cocinar y limpiar casa de corta familia o cocinar solo. Ordenes: Telfs. A-9182. No duerme en la colocación.
O-2 19169 3 Jul 5

SE DESEA COLOCAR joven española para cocinar y limpiar o criada de manos y un joven español para criado o cualquier trabajo; tiene referencias. San Miguel 5. Teléfono M-6034.
O-2 19163 3 Jul 5

SE OFRECE UNA española para cocinera y algo de repostería, ayuda también a la limpieza, duerme en la colocación o fuera. Telf. F-1661, Vedado.
O-2 19159 3 Jul 5

s3 MANEJADORAS.

JOVEN ESPAÑOLA, desea colocarse de manejadora, criada de mano o de cuartos; tiene buenas referencias. Telf. U-3476.
O-3 19103 3 Jul. 5

MANEJADORA, DESEA cuidar un niño recién nacido o que camine, sabe su obligación; no le importa limpiar un cuarto, si es necesario y la ropa del niño. FO-1616. No trabaja menos de $15.00.
O-3 19121 3 Jul. 6

ESPAÑOLA: DESEA colocarse de manejadora, tiene buenas referencias. Teléfono F-5007.
O-3 19180 3 Jul 6

s10 OFICINISTAS.

COMPPETENTE SECRETARIO
Taquígrafo español e inglés; siete años práctica bancaria, incluyendo dos años en administración de bienes inmuebles; inclinación para contabilidad. Edad 25, soltero, cubano. Emigraría para cualquier país o saldría al interior de la Isla. Excelentes referencias. Héctor de Lara, Consulado 74, o F-4565.
O-10 19153 3 Jul 10

o14 OFERTAS-VARIAS.

SASTRE-CORTADOR, se ofrece para desempeñar las dos plazas, en casa de poco trabajo; no tengo pretensiones de sueldo, soy camisero y me someto a prueba. M-3615, Estévez 24-A Molina.
O-14 19115 3 Jul. 6

HOMBRE DEL COMERCIO, acostumbrado viajar víveres y desempeñar cargos de confianza, solicita cualquier empleo sin pretensiones. Habana o interior, con recomendación. Informa: González, Villegas 66 altos. A-9137.
O-14 19156 3 Jul 6

JOVEN ESPAÑOL 19 años, desea trabajar en lo que se presente, sueldo no menos, 25 pesos. Informan: teléfono M-3797.
O-14 19161 3 Jul 6

SE DESEA COLOCAR una señora blanca del país de mediana edad en unión de una hija joven, como criada no duerme en la colocación. Teléfono F-3038 y F-6062.
O-14 19151 3 Jul 6

VENTAS

6 AUTOMOVILES Y ACCESORIOS

LINCOLN-TOURING, siete pasajeros, en perfecto estado, muy barato. D y 29. Teléfono F-2116.
V-6 19175 3 Jul 6

MARMON-CERRADO, carrocería especial, siete pasajeros, en perfecto estado. Muy barato. D y 23. Teléfono F-2116.
V-6 19176 3 Jul 6

SE VENDE BARATA una motocicleta Harley Davidsons con coche. Gloria No. 113. Telf. M-6565.
V-6 19173 3 Jul 6

12 RADIOS.

SE VENDE UNA RADIOLA 80 R. C. A., Víctor, de poco uso, Teniente Rey 15, Departamento 16.
V-12 19089 3 Jul. 6

15 OBJETOS-VARIOS.

BILLARES
Ganga: Se venden tres mesas de billar, una de viuda, otra de carambolas y una Chicago. Inferman: Sr. A. Morales. Compostela No. 36 altos. Teléfono M-2526.
V-15 19160 3 Jul 6

DINEROHIPOTECAS

d-2 SE OFRECE

DOY DINERO SOBRE propiedades modernas Habana o Vedado. Interés módico. J. P. Quintana, Chacón 23. A-7733, FO-2188.
D-2 19154 3 Jul 5

FOLLETIN 4

"COLECCION PRINCESA"
(NOVELAS ESCOGIDAS)
XLVIII

CORAZONES ALTIVOS

Por
MAGALI

Autora de «El Jardín Encantado» Publicada en esta misma colección

Traducción de Juan Soler Janer

EDITORIAL EUGENIO SUBIRANA S. A.
Puertaferrisa 14, Entresuelo,
BARCELONA
1933.

(De venta en «La Moderna Poesía» Obispo 135. Teléfono A-1171.
De venta en «Cervantes» Galiano 62.

Murmuró con ira:

—¡Tanto mejor! Así, a lo menos, nadie me acompañará en mi ruina.

Con gesto cansado, abrió la segunda carta que había dejado encima de la mesa al llegar.

Sus ojos, antes empañados, iluminaronse... parecía fuertemente interesado en su lectura... después, una arruga de contrariedad contrajo su rostro. Dejó escapar algunas exclamaciones:

—¡Ah! ¿cómo? Pero está loco ¡Ah! no....no...no!

Volvió la página febrilmente, y continuó:

«No digas no antes de haber reflexionado. Piensa que dispones de una ocasión única para proseguir tus investigaciones en la biblioteca del castillo...y ¿quién sabe si no te conducirán al triunfo? ¡Qué suerte, amigo mío, si pudieses, al fin, hallar las fórmulas que tus lejanos abuelos encerraron entre los pergaminos de viejos libros mágicos!... Bien sabes con cuánto apasionamiento me interesaba en tus esperanzas.... Al presente, ello constituiría para tí una fortuna...la celebridad....

«¿Y no es esto preferible a convertirse en rascapapeles en cualquier sala reumática de un ministerio, papel para el cual tu primera educación te ha preparado tan poco?

Alano meditaba, con las facciones contraidas por preocupaciones profundas.

Súbitamente alzó las espaldas con cierta cólera:

—¡Esto es chancearse!... ¡Yo. . . secretario en el castillo de «Notre-Dame-aux-Bois»... en mi casa!

Y prosiguió con amargura:

—¡En mi casa! bien es verdad que al presente, ya no tengo casa propia....

Una voz murmurábale títmidamente:

«Después de todo, ¿por qué no?. Los domésticos han sido todos renovados, como también todo el personal. Nadie va a saber quién eres . Se te conoce poco en el país: tú seguirás siendo Alamo Giroux para todos... Y tus investigaciones...»

¡Ah, sus investigaciones! ¡la búsqueda a que se había entregado con cuerpo y alma, demasiado tarde, ¡ay! cuando ya su ruina estaba consumada en sus tres cuartas partes! Había intentado arrancar a los viejos manuscritos, encuadernados en preciosos cueros, los secretos de sus antepasados, los gentilhombres, vidrieros de la edad media y del Renacimiento, los artistas maravillosos, que supieron el arte de fabricar los vidrios translúcidos, de transparencias de aurora, y el arte de iluminar nuestras catedrales con mágicos cristales...Entre todos los nombres del pasado fué célebre el suyo, y esta posesión de «Notre-Dame-aux-Bois», de donde habían salido obras maestrae, había conservado, a través de las edades, la aureola de la fama.

Pero los que tan puras maravillas habían creado, lleváronse consigo las fórmulas inestimables...

Alano, que había llegado muy lejos en sus estudios de latín y que conocía a fondo el francés antiguo, se había puesto un día a descifrar los jeroglíficos de que la biblioteca del castillo estaba rebosante. Había ido a refugiarse en «Notre-Dame-aux-Bois» para escapar a la jauría de usureros que le perseguían en París, convertido ya en inhabitable para tal inveterado vividor, que sólo comprendía la existencia con el auxilio de trescientas mil libras de renta...

Puso en sus investigaciones la pasión que ponía en todas las cosas... «Ciertamente, se dijo, la clave del misterio ahí está... La gente de aquel entonces disponía de procedimientos especiales, de fórmulas que debieron ser transcritas bajo una forma particular que resultase inasequible a los demás. Con paciencia y tiempo, ¡yo los hallaré!»

Le había faltado tiempo. Su fortuna, fuertemente mermada ya por su padre, gravada todavía más por él mismo, habíase venido al suelo al primer cataclismo financiero. Todo lo que le quedaba, las tierras y los castillos, estaban demasiado cargados de hipotecas para poder sacar de ellos algún crédito. De hoy a mañana, encontróse un día frente a frente con la ruina absoluta, irremediable, obligado a dejar todos sus bienes, incluso la posesión de Notre-Dame-aux-Bois», entre las garras de los rapaces cuervos.

¡Ah! cómo echó de menos su juventud disipada, sus años vacíos.

Apenas empezaba entonces a comprender el encanto y el interés que puede traer a nuestra existencia una labor por la cual nos apasionamos. Fué preciso abandonarla, decidirse a la lucha por la vida cotidiana... Fué preciso aplazar sus proyectos para el porvenir ...su matrimonio con Elena.

Cerró los ojos, dominado por la evocación de aquel pasado tan próximo, de su casa solariega, que le había revelado un día las ventajas del trabajo, la pujanza del entusiasmo...¡Con qué angustia había sido arrancado de ella, de sus recuerdos. de sus esperanzas!...Parecíale dejar allí todo el pasado y todo el porvenir.

Y Jorge le hablaba de volverle a hacer entrar allí, no como dueño, por la escalinata de mármol de la fachada que pisaron todos sus predecesores en esa tierra que tantas generaciones habían hecho suya, sino por la puerta de servicio, con los criados....

Su orgullo herido gritó en él más fuerte que todo... Rechinó de dientes, los puños crispados, y repitió:

—¡No! ¡eso, jamás! ¡Antes preferiría ir a quebrar guijarros por las carreteras!....

Sin embargo, un pensamiento que él habría deseado repeler, contra el cual, empero, no había defensa posible, volvía a insinuársele, furtivo y tenaz.

Tomó su cabeza con ambas manos y gritó en voz muy alta, con una falsa risa:

—Y además...y además todo iría bien, mi caro Jorge, si no me presentases, como compradores de «Notre-Dame-aux-Bois» . . a las únicas personas que yo no aceptaría jamás por principales míos.... el riquísimo Jonathan Cartier y su noble familia... ¡Vaya! ¡vaya! miss Rosamunda, ¡qué desquite! ¿verdad? ¡El adversario intratable del **Leviathan**, puesto a sus órdenes como un modesto asalariado!

Bruscamente, levantó la cabeza y con una expresión de altanaría inexpresable:

—¡Y en fin!... ¿Desde cuándo el dinero prevalece sobre la raza?.... ¡Ah! ¡ah!, yo le demostraré a usted, miss Rosamunda Cartier, que existe alguna cosa que todos sus millones no pueden comprar: el orgullo de un hombre.

CAPITULO III

LA AUDACIA DE UN SECRETARIO

Rosamunda detuvo secamente su corcel, de humeantes narices, ante la elevada reja rematada por altas flechas doradas.

—¡Vamos...., guapa mía, un poco de paciencia!

La bestia bajo la impresión de la herida sanguinolenta del bocado, pataleó en aquel mismo punto, escarbando nerviosamente el suelo con sus cascos.

Rosamunda la acarició con la mano....Después, de pie en sus estribos, a la manera de una «ecuyére» de circo, examinó la dilatada avenida de hayas rojas, profunda como una nave de catedral, que iba a terminar ante la fachada del castillo.

Frunció las cejas contrariada....

Llevándose dos dedos a la boca, tal como hacen los gauchos en las praderas del Far-West, moduló un silbido estridente y prolongado, como una locomotora...

Transcurrieron algunos minutos.. La yegua árabe, inquieta, movíase de aquí para allá, sujetada por la férrea mano de su amazona.

Por fin, un lacayo apareció en el extremo de la avenida, corriendo a más no poder con sus cortas piernas ágiles....

Abrió con diligencia la puerta de la reja, y agachó la cabeza bajo la mirada de la amazona irritada.

—¿Por qué esta puerta no ha aparecido abierta, tal como yo encargué?

—Señorita...., eso se deberá al chofer, que la habrá cerrado, hace un momento, cuando entró.

Rosamunda quedó sorprendida:

—¿Ha salido—dijo—esta tarde mi padre?

—No, señorita, tan sólo Francis al cual el amo ordenó conducir aquí a un señor desde la estación....

—Está bien.

Aflojó ligeramente la mano a la bestia, que la llevó a través de la avenida, con un golpe suave y contenido.

—¡Un señor! ¿Quién sería ese invitado, cuya visita su padre no le anunció?.... A no dudar, se había recibido un telegrama durante su ausencia.

Al pie de la escalera, descabalgó con presteza, y esperó, mientras el lacayo sin aliento aún, corría hacia ella.

—Dile a Jim—advirtió —que la abrigue cuidadosamente....La yegua está muy ardiente.

Los flancos del animal se movían como un fuelle de fragua. Rosamunda le acarició la nariz con un gesto casi cariñoso.

—Está bien, Favorita. Te has portado bien, guapa. Yo misma voy a echarte la avena en seguida.

La Favorita dejó oir un relincho gozoso, como si comprendiera el valor de un servicio tal.

Ya Rosamunda había subido la escalinata de piedra, de verdosas gradas. En lo alto de la gradería quedóse un minuto inmóvil, de cara al horizonte rojizo.

—¡Qué bello y suave— murmuraba, al tiempo que un suspiro voluptuoso hinchaba su pecho.

El postrer adiós del sol resbalaba sobre las frondosidades del parque, dorando a trechos el césped con rubios reflejos, coloreando de rosa

M.E.C.D. 2016

Compañía del Pacífico

MALA REAL INGLESA
(The Pacific Steam Navigation Company)
VAPORES CORREOS INGLESES

A ESPAÑA, FRANCIA e INGLATERRA
Por el magnífico trasatlántico de 25 toneladas

"ORDUÑA"

SALDRA DE LA HABANA

EL 8 de JULIO

PARA
VIGO, CORUÑA, GIJON, SANTANDER, LA PALLICE, PLYMOUTH Y LIVERPOOL, VIA NASSAU.
PRIMERA, SEGUNDA Y TERCERA CLASE

SALIDAS PARA EUROPA	SALIDAS PARA CENTRO Y SUD AMERICA
Orduña .. .. .. Julio 8	Reina del Pacífico. Julio 6
Reina del Pacífico Agosto 7	Orcoma ... ... Agosto 20
Orcoma. .. Septiembre 30	Reina del Pacífico. Sept. 14
Reina del Pacífico. Oct. 16	Orduña ... ... Octubre 22

Servicio a PANAMA, PERU y CHILE Vía Kingston
EL VAPOR

"REINA del PACIFICO"

SALDRA EL 6 DE JULIO
Para informes generales, reservaciones, fletes, etcétera:
AGENTES GENERALES
DUSSAQ Co. Lt. S. A.
PALACIO DEL CENTRO ASTURIANO. — Telf. A-6540. Habana

Compañía Trasatlántica Española

SERVICIO DE VAPORES CORREOS

"Cristóbal Colón"

saldrá el día 16 DE JULIO
Para:
VIGO, CORUÑA, GIJON, SANTANDER, BILBAO, CADIZ y BARCELONA —vía New York

El vapor correo

"Marqués de Comillas"

saldrá el 8 DE AGOSTO,
Para:
CANARIAS

Para GUATEMALA, COSTA RICA, PANAMA, COLOMBIA, CURAZAO y VENEZUELA: Agosto 8. "M. DE COMILLAS"

GARCIA & DIAZ, Ltda.
Agentes Generales
Palacio de la Lonja. — Teléfonos: M-6911 y M-6912
Habana.

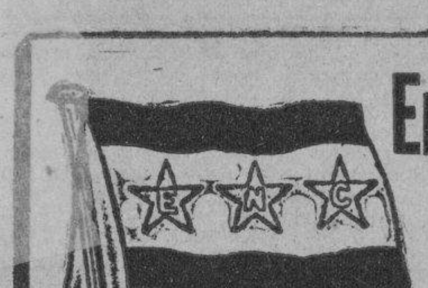

Empresa Naviera de Cuba

Apartado No. 2490. Dirección Telegráfica: EMPRENAVE
Claves en uso: A. B. C., 4a. y 5a.
Edición Western Unión Walkims and Apediz
SAN PEDRO No. 6.—HABANA

TELEFONOS: A-6126. Pasajes y Fletes: A-5818. Información general: A-4730 Departamento de Tráfico: A-3963. Almacén.

A-3624: Segundo Espigón de Paula: M-2630: Tercer Espigón de Paula.

NOTA.—Las escalas de Port Au-Prince, Aux Cayes (Haiti), San Pedro de Macoris R. D. Aguadilla Mayaguez y Ponce P. R. Kingston, (Jamaica), son eventuales, esto es, se harán cuando el pasaje o la carga lo amerite.

VAPORES EN SERVICIO: Presidente Machado; Baracoa, Cienfuegos, Eusebio Coterillo, Gibara, Guantánamo, Habana, Joaquín Godoy, Julián Alonso, La Fe, Las Villas, Manzanillo Rápido, Santiago de Cuba y Camagüey.

PUERTOS DE ESCALA: COSTA NORTE. — Puerto Tarafa Nuevitas, Manatí, (Victoria de las Tunas), Puerto Padre, (Chaparra) Gibara, (Holguín), (Velasco Bocas), Vita, Banes Nipe, Mayarí, Antilla, Preston, Sagua de Tánamo (Cayo Mambí), Baracoa, Guantánamo, (Boquerón y El Desseo) y Santiago de Cuba.

COSTA SUR.—Cienfuegos, Casilda, Tunas de Zaza, Santa Cruz del Sur, Manopla, Guayabal, Manzanillo, Campechuela, Media Luna, Niquero, Ensenada de Mora y Santiago de Cuba.

COSTA NORTE de VUELTA ABAJO.—Bahía Honda, Río Blanco, Puerto Esperanza, Santa Lucía, (Minas de Matahambre). Río del Medio, Dimas, Arroyo de Mantua y La Fe.

REPUBLICA DE HAITI.—Port-Au-Prince, Aux Cayes.

REPUBLICA DOMINICANA.—Santo Domingo. San Pedro de Macoris y Puerto Plata.

PUERTO RICO.—SAN Juan, Aguadilla, Mayagüez y Ponce.

JAMAICA.—Kingston.

Anúnciese en el DIARIO DE LA MARINA

IDA A NEW YORK $75 — IDA Y VUELTA A NEW YORK $110

WARD LINE

Cuotas bajas a
PROGRESO y VERA CRUZ

Servicio inmejorable de carga y pasajeros por los famosos buques de turbinas y turbo-eléctricos
ORIENTE, MORRO CASTLE, ORIZABA, SIBONEY
Lujosos y bien ventilados camarotes. Excelente cocina.

La ruta más rápida y segura entre NEW YORK y la HABANA, y para el transporte de carga con conocimiento corrido de EUROPA, SUD AMERICA y los principales puertos del mundo, via NEW YORK. Los buques mejor acondicionados para el transporte de frutas y vegetales bajo un sistema perfecto de refrigeración.

SALIDAS a NEW YORK todos los miércoles y sábados; a PROGRESO y VERA CRUZ todos los sábados

Para mayores informes sírvanse dirigirse a
Departamento de Pasajes: EDIFICIO CENTRO ASTURIANO, Teléfonos A-6154 y M-7776
Oficina Central: COMPOSTELA y DESAMPARADOS, Teléfonos M-7916 y M-7917

PROFESIONALES

DOCTORES EN MEDICINA

DR. ABELARDO LABRADOR

Consultas gratis de 8 a 12. Pagas de 4 a 6 p. m. Medicina en general. Tratamientos, inyecciones intravenosas y análisis e investigaciones de todas clases, a precios muy económicos. El Departamento de Laboratorio a cargo del Dr. Leonardo García Fox, Catedrático de la Facultad de Medicina, Angeles 8, entre Reina y Estrella. Telf. A-0801.
Pref. 18436 26 Jul. 26

DR. A. VENERO

Vías Urinarias, Impotencia. Sífilis. Curación rápida. Cuota semanal. Diatermia, Oznoterapia, etc., etc. Consultas de 10 a 12 a. m. y de 4 a 7 p. m.. San Miguel 55, esquina a San Nicolás. Telf. A-9380.
P-1 17382 15 Jun. 14

DR. HORACIO FERRER

Oculista. Consultas de 2 a 6 de la tarde, $5.00. Consultas a horas fijas durante todo el día, $10 00 Línea y L. Vedado. Telf. F-4831.
P-1 15245 25 Jun. 26

DR. E. PERDOMO

Estrechez de la orina, Hidroceles, Sífilis, Impotencia. Calle C. número 1, altos, de 1 a 4. Vedado Telf F-4822.
P-1 15904 31 Jun. 30

DR. FRANCISCO J. DE VELASCO

Corazón, Pulmones, Estómago. Intestinos.

DR. RUBEN DE VELAZCO

Corazón, Pulmones, Enfermedades de los niños. Consultas de 12 a 2 y de 2 a 4, días laborables. Horas especiales, previo aviso. Salud 34. Telf. A-5418.
P-1 18537 27 Jul. 27

p3 DENTISTAS.

NO MAS PIORREA: El antipiorréico **Onarres**, sorprende por sus efectos maravillosos en muy corto tiempo y con poco costo. Muchos casos curados lo atestiguan. Se vende en Droguerías.
P-3 16669 8 Jul. 8

p4 COMADRONAS.

ESTRELLA VIÑALS, Comadrona «Hijas de España», Asociación de Damas La Purísima» y particulares. Ultimos procedimientos. Consultas gratis diarias. Precios módicos. San Rafael 152-N., esquina a Oquendo. Telf. U-2826.
P-4 15905 31 Jun. 30

MARIA S. MOLINA, Comadrona «Hijas de Galicia», «La Purísima» y particular, últimos procedimientos. Hago asistencias. Precios módicos. Consultas gratis, diarias. U-4090, Neptuno 206-B., entre Marqués González y Oquendo.
P-4 17547 17 Jul. 2

CONSUELO RUDA

Comadrona Hijas Galicia y Centro Asturiano, ex-Interna de la Sala de Partos Balear. Consultas gratis en general, a todas horas. Belascoaín 74, tos Joyería, esquina a J. Peregrino. U-5824.
P-3 16896 10 Jul. 9

p5 CLINICAS.

POLICLINICA INTERNACIONAL

Director: David Cabarrocas. San Miguel 130, entre Lealtad y Escobar. U-2737. Cuando vaya al Hospital, Casa de Socorro o Sociedades, fíjese en la Policlínica Internacional. Da gratis: Consultas, Reconocimientos, Rayos X., Rayos Ultravioletas, Luz Alpina, Medicinas, Inyecciones intravenosas, Análisis, Curas etc. Consultas de 11 a 8.
P-5 16127 2 Jul. 1

ALQUILERES

a1 HABANA.

AGUILA 96. ALQUILO altos, fresquísimos y amplios, sala, siete dormitorios, baño intercalado, comedor, baño para criados, etc. F-1283 y A-2378, de 2 a 5.
A-1 19097 3 Jul. 11

$30.00 Y $20.00, CONCORDIA 177, primero y segundo, acabados de pintar, modernos, sala, recibidor, cinco habitaciones, baño intercalado, comedor y servicio de criados. Informes: «La Moda», Galiano y Neptuno. A-4454.
A-1 19076 3 Jul. 8

PALACETE, VICTOR MUÑOZ 14, (Sitios), lo mejor de la calle, pegada a Angeles, sala, saleta, cuatro cuartos, lujoso baño, $25.00. Informes 90. Telf. A-7636.
A-1 19110 3 Jul. 10

SE ALQUILA LA CASA Rafael María de Labra número 149, altos y bajos, propia para establecimiento. Informan en la misma, de 2 a 4.
A-1 19108 3 Jul. 6

TENERIFE 89, ENTRE Rastro y Belascoaín. Alquilo moderno piso, en $15.00, con baño intercalado. La llave en el principal. Informan: F-2414 y U-1449.
A-1 19105 3 Jul. 5

MUY BARATOS, SE ALQUILAN los bajos, Habana 24, sala, recibidor, comedor, cinco cuartos, baño, patio, traspatio, etc. Informan: Tejadillo 36, bajos. A-3341.
A-1 19129 3 Jul. 9

BEERS BOLETIN

S. LAZARO 84, altos, 5 hab., $45. Vedado, 6 No. 218, ambldo., 2 hab. $50. Alm. No. 18, ambldo, 3 hab., gar, $55. Alm. Aliados 55 con o sin muebles $60, $80.

ALQUILADOS, el bonito chalet Vedado, H No. 223 al Ministro de China, Hon Dr. Ping Ling, casa de Srta. Cecilia Tapie, por un año, con muebles, vajilla, etc.

SE VENDE, 100 vacas que producen 400 litros diarios, en 5.000.
TENGO COMPRADOR, para una casita en el Vedado, con 3 hab., 13 a 21 a 8 a 18, $5.000, al contado.

COLEGIOS EN EL NORTE PARA BEERS HAVANA
(Desde 1906), 9½ O-Reilly st. Havana
A-1

SE ALQUILAN LOS ALTOS, H. Upman 7 y 9, sala, saleta, 3 cuartos, baño intercalado, cocina gas. Las llaves en la misma. Dueño: U-9774.
A-1 18940 1 Jul. 7

ALQUILERES

a1 HABANA.

PARA SOCIEDAD, casa huéspedes o larga familia, alquilo fina y fresca casa, Maloja 12, altos, gran salón frente, vestíbulo, 10 habitaciones, agua corriente en casi todas ellas, hall, comedor y cocina. Llave en los bajos. Informan: F-4280 y A-6244.
A-1 19124 3 Jul. 6

ALQUILO primer piso Compostela 60 cuadra 1/2 de Obispo, living room, 3 cuartos, comedor sevillano, baño comleto, cuarto criada, precio $35. Telf: A-3218. Lamparila 48.
A-1 19050 2 Jul. 5

REINA 82, BAJOS

Esquina a Lealtad, sala, recibidor, cuatro cuartos, galería, comedor, dos baños, cocina y servicios para criados. La llave en los altos. Telf. A-1805.
A-1 19087 2 Jul. 5

ALQUILO: CORRALES 237, bajos, una cuadra Monte, barata, sala, comedor, 3 cuartos, baño intercalado, todo moderno. Llave en los altos. Informes: Morro No. 30. Teléfono M-4080.
A-1 19056 2 Jul 7

SE ALQUILAN

AGUILA 319, BAJOS, con sala, comedor, dos habitaciones, cocina y demás servicios, muy barata, verla de 8 a 12 a. m.

SUAREZ 137, BAJOS, moderna, con sala, dos habitaciones, baño completo, comedor y cocina, muy barata, llave en Aguila 319 de 8 a 12 a. m.

SAN LAZARO 318, ALTOS, entre Gervasio y Escobar, sala, recibidor, dos habitaciones, baño intercalado, comedor, cocina, servicios criados, verla de 2 a 6 p. m.

SANTA CLARA 5 ALTOS, sala, recibidor, cuatro habitaciones, baño completo, comedor, cocina y demás servicios, alquiler reducido, llave en la mismo.

INFORMAN:
COMPAÑIA DE SEGUROS "EL IRIS"
Empedrado Núm. 34. Teléf. A-1294
A-1 18969 1 Jul 4

COMPOSTELA 42, CASI esquina Obispo. Se alquilan los hermosos y ventilados altos, 5 habitaciones, comedor, sala, saleta, gran baño con agua fría y caliente, 2 cuartos criados y sus servicios, una gran terraza, para plantas. Informan en los bajos.
A-1 18974 1 Jul 5

ZANJA NUMERO 12 esquina a Rayo, segundo piso, sala, comedor, dos cuartos, baño y cocina. Muy barato. Llave en el Café. Informan: Telf. I-1377.
A-1 18936 1 Jul. 8

MORRO 4, ESQUINA CARCEL, sala, comedor, dos cuartos, baño y patio, $20.00. Puede verse: 2 y media a 5 y media p. m.
A-1 18957 1 Jul. 8

ARAMBURU 23, MAZON 31 esquina a Valle, modernas casas, sala, comedor, tres cuartos, baño. Precio rebajado. Informes: A-6420.
A-1 18956 1 Jul. 8

MALECON 4, AL LADO del Unión Club, con entrada por San Lázaro 24, bajos, propio para Club o familia larga, con garage. Llaves en la misma. Informes: A-6420.
A-1 18952 1 Jul. 8

EDIFICIO «MARTA», Consulado 7, casi esquina Prado, moderno piso alto, para familia corta. Hay elevador permanente.
A-1 18951 1 Jul. 8

FRESQUISIMOS ALTOS y bajos, Aramburu 52, entre San José y Zanja, sala, comedor, tres habitaciones, baño, $20.00. Con cinco habitaciones, $30.00. Local, 6 habitaciones, $30.00. Informan: F-5506.
A-1 18928 1 Jul. 9

20 PESOS, LAGUNAS 90, casi esquina a Belascoaín, una planta, sala, cuatro cuartos. Informes: A-7608 y F-5113, J. Posse.
A-1 18919 1 Jul. 4

VIRTUDES 36, A TRES CUADRAS de Prado. Se alquila el segundo piso moderno, compuesto de sala, saleta, baño intercalado, tres habitaciones y otra en la azotea, grandes, servicio de criado, muy fresca y ventilada, decorada, con precio muy reducido. La llave en el primer piso y abierto todos los días, de 4 a 6 p. m.
A-1 18911 1 Jul. 4

SE ALQUILAN LOS bajos Aguiar 8 casi esquina al parque Luz Caballero con 3 grandes habitaciones, baño completo, cocina de gas y carbón. 30 pesos.
A-1 19004 1 Jul 8

ALQUILO MODERNO PRIMER piso, Monte 168, terraza al frente, sala, comedor, 4 habitaciones, baño intercalado, agua caliente, comedor al fondo cocina gas, cuarto, servicio de criados independientes.

TENERIFE 69 ALTOS, compuestos sala, saleta, 6 habitaciones, comedor al fondo, cocina gas, servicio completo, gran patio. Informes sobre estas casas: A-2066.
A-1 18978 1 Jul 11

CONSULADO 45, PRIMERO y segundo piso, sala, saleta, comedor, seis cuartos, con lavabos agua corriente, baño completo. Precio reajustadísimo. Llaves misma casa, bajos. Informes: Telf. F-2836.
A-1 18904 1 Jul. 16

SANTA ROSA No. 1, casi esquina a Castillo, preciosos casitas terminadas de pintar con sala, habitación, patio, cocina y baño. Precio inigualado. $8.00 mensuales. Informan en la misma o Goizueta F-3937.
A-1 19011 1 Jul 7

$13.00 CASITA ACABADA de pintar, céntrica, cerca de Belascoaín y Carlos III, propia para matrimonio, sala grande, habitación, comedorcito, cocina, patio y servicios. Pocito número 13, bajos. Informes, altos.
A-1 18927 1 Jul. 4

LA OFERTA DEL DIA

En $12.00, casa modernas, una cuadra Infanta entre Desagüe y Peñalver, sala, dos cuartos, baño completo, dos patios. Llaves: Calle A, 23 esquina Desagüe. U-4489.
A-1

MARINA 44

Alquilo altos y bajos. Compuestos de sala, comedor, tres habitaciones, baño intercalado, cocina y servicios de criados. Informes: Ferretería «Capitolio», Belascoaín No. 48.
A-1 18871 30 Jul 10

SE ALQUILA, CUBA 110, altos, entre Muralla y Sol, 4 habitaciones, comedor, sala, baño, agua abundante, cocina amplia. Llave e informes, al lado.
A-1 18924 1 Jul. 4

GANGA: ZEQUEIRA 52-A., fresquísimos bajos, acabados de fabricar, sala, comedor, dos grandes cuartos, baño intercalado, cocina de gas. Informes: A-2863 y F-6635. Llaves en la misma.
A-1 18920 1 Jul. 8

SE ALQUILAN PISOS modernos y frescos, de dos, de tres y cuatro habitaciones, bonitos y baratos. Informan: Casa Ruisánchez, Angeles y Estrella. Telf. A-2024.
A-1 18896 1 Jul. 4

EN 20 PESOS, ALQUILO moderno primer piso, Luz 8 entre Cuba y San Ignacio, cuatro cuartos, sala, comedor, cocina de gas y carbón. Llave en segundo piso. Informes: Telf. XO-1561.
A-1 18836 30 Jul. 8

AGUIAR 50-A, 3er piso moderno, entre Chacón y Cuarteles. Recibidor, sala, 3 habitaciones, baño completo intercalado, comedor al fondo, cuarto y servicio criados. Llaves en misma. Informan: F-5400.
A-1 18864 30 Jul 4

ALQUILERES

a1 HABANA.

AMISTAD 58, ALTOS, sala, recibidor, cuatro habitaciones, comedor, baño completo, cuarto alto, cuarto y servicio criados. F-4457.
A-1 18945 1 Jul. 4

BELASCOAIN No. 50 ALTOS

Compuestos de sala, saleta, cinco habitaciones, baño, cocina y servicios de criados. Informan en Belascoaín 48. Ferretería «Capitolio».
A-1 18870 30 Jul 10

ALQUILO SAN RAFAEL 250 altos: sala, recibidor, cinco cuartos, baño intercalado, comedor. Bajos: independiente; sala, recibidor, tres cuartos, baño intercalado, comedor, cuarto criado, patio. Informan: F-1867.
A-1 18890 30 Jul 4

EN $14.00, LA CASA Calle Cienfuegos número 68, (bajos), sala y cuarto, servicios modernos. La llave en la misma, de 2 a 5 p. m. Telf. M-5503.
A-1 18727 29 Jul. 5

RAYO NUM. 4

Compuesta de cuatro cuartos, baño intercalado, servicio de criados, sala. Informan en el Café «La Isla», Galiano número 82. Su precio: $25.00.

GUASABACOA 52, ALTOS

Sala, 4 cuartos, baño intercalado, servicio de criados, gran comedor, saleta, terraza, en $20.00. Informan en el Café «La Isla», Galiano 82. Precio: $25.00.

FRESCAS HABITACIONES

Reina 131, izquierda, hermosas habitaciones, lavabo agua corriente, tercer piso. También, San Miguel 133, con lavabo agua corriente. Salud 160-., Apartamentos con baño privado. Informes en las mismas.
A-1 18872 30 Jul. 5

NO GASTE EN VIAJES, Obrapía 65, sala, cinco habitaciones, cocina, servicios, a precio de situación. Telf. A-8062.
A-1 18859 30 Jul. 10

SE ALQUILAN, ALTOS y bajos, Trocadero 73, sala grande, 6 habitaciones, cuarto baño, cocina y patio. Precio mínimo, $34.00. Informan: Telf. A-5540.
A-1 18858 30 Jul. 5

SE ALQUILA, ESPADA 9, primer piso, sala, comedor, 4 habitaciones, baño intercalado, servicio criados. Casa moderna. Informan: Telf. A-5540. Precio $30.00.
A-1 18855 30 Jul. 5

SE ALQUILAN CASAS, Vapor 15 y 19, sala, tres habitaciones, patio, servicios en el patio. Informan: Telf. A-5540. Precio $18.00.
A-1 18854 30 Jul. 5

ALQUILO ,VIRTUDES 109, bajos. Se compone de sala, saleta, 4 habitaciones, cuarto para criados, comedor y servicios sanitarios. Además, tiene patio y traspatio. Informes: Cuba 100. A-2596.
A-1 18850 30 Jul. 6

ALQUILO, SOL 10, PRIMER piso. Se compone de sala, saelta, 3 habitaciones, comedor, cocina y demás servicios. Informes: Cuba 100. A-2596.
A-1 18851 30 Jul. 6

SE ALQUILAN
HABANA-MARIANAO

VEDADO: 21 número 471, entre 12 y 14, con sala, comedor, dos cuartos, baño intercalado completo, cocina y servicio de criados. Planta baja . . . . $ 35

LAWTON 10, ENTRE Concepción y Dolores, sala, recibidor, tres cuartos, comedor, baño, cocina y demás servicios . . . . $ 15

SAN MARIANO 36, entre San Anastasio y Lawton, con portal, sala, saleta, tres cuartos, comedor, baño intercalado, cocina y servicios, patio y traspatio, garage . . . . $ 20

10 DE OCTUBRE 655, espléndido local par establecimiento, al lado del Paradero de los tranvías de la Víbora . . . $ 75

LA SIERRA: CALLE 26 de Miramar, esquina a 2 de La Sierra. Lujoso chalet de dos plantas, con hermosos jardines, terrazas y mirador. Planta baja: sala, recibidor, hall, dos cuartos y baño intercalado, cocina y demás servicios. Planta alta: hall, tres grandes cuartos, baño intercalado, terrazas y un cuarto alto especialmente decorado, garage para dos máquinas, dos cuartos y su baño para el servicio. Tiene closets y adornos especiales de marmol, bronce y plata . . . . $ 100

HABITACIONES

En 10 de Octubre número 655, al lado del Paradero de los tranvías. Víbora, con patio central $5 $6

INFORMAN:
ROSALES Y LAVEDAN
Abogados.
ADMINISTRACION DE BIENES
Telf. M-6947.
A-1 18612 28 Jun.

ALQUILO, VIVES 196, bajos. Se compone de 2 habitaciones, comedor, cocina y demás servicios. Además, tiene un salón propio para establecimiento o depósito. Informes: Cuba 100. A-2596.
A-1 18848 30 Jul. 6

ALQUILO ESPLENDIDA casa, San Miguel 157, acaba reedificar, el mejor punto de La Habana, sala, recibidor, saleta, 5 cuartos, espléndido baño, gran patio. Precio situación. Telf. U-5636.
A-1 18821 30 Jul. 8

SAN JOSE 98, ALTOS Y BAJOS

Sala, cuatro habitaciones, comedor, baño intercalado, cocina gas y carbón, cuarto y servicio de criodos. $30. Llaves en la misma. Informan en «La Regente». Neptuno y Amistad. A-4376.
A-1 18662 28 Jul 7

ALQUILO ESPLENDIDA casa, Reina 89, a precio situación, altos y bajos o separadamente. Propia para Sociedades, Clínicas, Colegios, Oficinas, casa de Huéspedes o numerosa familia. Puede verse de 2 a 5 de la tarde. Llaves, altos. Informes, Reina 104, altos, Bufete Dr. Julio A. Arcos.
A-1 18730 29 Jul. 9

INFANTA 108 Y 108-A, ALTOS

Alquilo. Sala, saleta, 4 cuartos, terraza, servicios completos. Acabada pintar (entre Neptuno y San Miguel), a media cuadra Iglesia Carmelitas. Llave, bodega. Informan: Galiano 54, altos. Telf. M-3149.
A-1 18788 29 Jul 5

ALQUILO, PORVENIR 3, bajos, (Habana). Se compone de sala, saleta, 2 habitaciones, comedor, servicios modernos. Informes: Cuba 100. Telf. A-2596.
A-1 18849 30 Jul. 6

SE ALQUILAN, MAZON 34, entre Vapor y Zapata, casas modernas de sala, comedor, 3 habitaciones, baño, cocina, servicio criados, 18.00. Llaves e informes: San Lázaro 376, entre Aramburu y Hospital. U-5858.
A-1 18533 27 Jul. 7

SE ALQUILAN, VAPOR 43, entre Espada y Hospital, casas de dos habitaciones, baño y cocina, con luz, a $7.00. Llaves e informes: San Lázaro 376, entre Aramburu y Hospital. Telf. U-5858.
A-1 18532 27 Jul. 7

SE ALQUILAN, OQUENDO 24, entre San José y San Rafael, casas de dos habitaciones, baño, cocina, con luz, a $7.00 y $8.00. Llaves en las mismas. Informes: U-1207.
A-1 18531 27 Jul. 7

SE ALQUILAN, JOVELLAR 51, entre Espada y Hospital, casas de sala, 2 habitaciones, baño, cocina, con luz, $13.00. Llaves en la misma. Informes: U-5858.
A-1 18530 27 Jul. 7

ALQUILERES

a1 HABANA.

CARDENAS 31, piso 1o moderno $30. Decorado, propio para matrimonio de gusto. Compuesto de sala, saleta, tres cuartos, comedor fondo, regio cuarto de baño. Servicio y cuarto de criados.
A-1 18568 29 Jun 30

SE ALQUILA, VAPOR 2-A., casi esquina a Marina, casa de dos habitaciones, baño, cocina, $10.00, con luz. Llaves e informes: San Lázaro 376, entre Araburu y Hospital. Telf. U-5858.
A-1 18543 27 Jul. 7

HORRОROSA GANGA

En $20.00, se alquilan los lujosos y modernos bajos de Benjumeda número 48, entre Marqués González y Oquendo, a dos cuadras de Belascoaín, acabados de pintar, compuestos de sala, saleta corrida, tres habitaciones, baño completo intercalado calentador, cocina etc. La llave al doblar. Pasaje Agustín Alvarez número 10. Informes: Edificio «Bacardí», Apartamentos 401. Francisco Torres. Telf. A-7830. De 10 a 12 a. m. y de 3 a 5 p. m.
A-1 18444 26 Julio 22

ALQUILO, BELASCOAIN 125, entre Reina y Estrella, precioso, fresco y ventilado segundo piso, 3 habitaciones, cocina gas. Para más informes: Manzana de Gómez 240. Telf. A-4893.
A-1 18423 26 Jul. 4

ALQUILO 2do PISO, Belascoaín 189 entre Figuras y Carmen, sala, saleta, 3 cuartos, baño intercalado, comedor amplio, cuarto y servicio criados, cocina y calentador gas $25. Informan: Belascoaín 36, altos. U-5537.
A-1 18451 26 Jul. 6

ALQUILO, SAN LAZARO 305, hermosa casa, bajos y primer piso, gabinete, sala, recibidor, 4 habitaciones, baño intercalado, comedor al fondo, cocina y cuarto criados. Informan: Manzana de Gómez 240. Telf. A-4893.
A-1 18420 26 Jul. 4

PADRE VARELA 32, espléndido piso alto, sala, saleta, departamento para consultas, 5 habitaciones, baño, cocina, cuarto de criados. Todo grande, muy barato, Ferretería, Belascoaín 71. U-5215.
A-1 18219 24 Jul. 4

MANRIQUE 124, entre Salud y Dragones, hermosa y ventilada casa, sala, recibidor, 5 cuartos grandes, baño intercalado, comedor al fondo, patio, traspatio, cuarto y servicio criados. Llave, misma, 2 a 6. A-8903.
A-1 18090 23 Jul. 6

AGUILA 96, ALQUILO altos, fresquísimos y amplios, sala, saleta, siete dormitorios, baño intercalado, etc. Dr. Llanes. A-2378, de 2 y media a 5.
A-1 18373 26 Jul. 4

ALQUILAMOS

Sol números 21 y 23, altos; Oquendo 40, altos y bajos; Carlos III números 201 y 203, altos; Oquendo No. 39, bajos; Jovellar No. 26, altos; Flores No. 28, altos y bajos; San Lázaro No. 325, bajos; San Lázaro No. 329, altos y bajos; San Rafael y Basarrate, altos y bajos; Rodríguez No. 17, altos; Ensenada No. 6; y Obrapía No. 5, altos. Precios reducidos. Informan: A-1752, Obrapía No. 7.
A-1 18129 23 Jul. 8

SE ALQUILA, en Teniente Rey número 85, un hermoso y ventilado segundo piso. Más informes: Muralla número 85. Telf. M-9093.
A-1 18751 29 Jul. 7

VIRTUDES 119-A., esquina Escobar. Alquilo primer o, moderno, hermoso, baratísimo, sala, comedor, 3 habitaciones, baño intercalado cuarto y servicio criados. Informan: Gervasio y Virtudes, Bodega.
A-1 18328 26 Jul. 4

VILLEGAS 111, ALQUILO primero y segundo pisos modernos, sala, recibidor, cuatro cuartos, baño intercalado, servicios, comedor, cocina gas. Llaves, bajos. A-9745.
A-1 17837 22 Jul. 7

MURALLA ENTRE AGUIAR Y HABANA

Se alquila en el centro comercial, un primer piso, compuesto de sala, comedor, dos habitaciones amplias, baño, agua caliente y patio, muy fresco, nuevo, muy propio para corta familia o para comisionistas. Informes: J. Barquín. Telf. A-7858.
A-1 18105 24 Jul. 9

AGUIAR 134, ENTRE MURALLA Y SOL

Se alquila un primer piso, compuesto de sala, recibidor, 4 habitaciones amplias, baño intercalado, agua caliente, timbre eléctrico, comedor, cocina de gas, pantry, lavadero y cuarto de criados, con servicios sanitarios completos, acera de la brisa. Acabado de pintar. Informes: J. Barquín y Compañía, Muralla y Aguiar. Telf. A-7858.
A-1 18204 24 Jul. 9

CASAS MODERNAS, en primero y segundo pisos, baño intercalado completo, $16.00. También accesorias bajas, independientes, con baño, a $8.00 y $10.00, Oquendo 75 esquina Peñalver. Telf. U-4100.
A-1 18216 24 Jul. 9

MARQUES GONZALEZ 14, entre Zanja y Salud, pisos modernos, bajos, sala, recibidor, 2 habitaciones comedor, baño moderno, cocina. Muy barato, Ferretería, Belascoaín 71. Telf. U-5215.
A-1 18220 24 Jul. 4

SAN RAFAEL ESQUINA Hospital, pisos modernos, altos y bajos, con sala, saleta, 3 habitaciones, baño moderno, cocina, Ferretería, Belascoaín esquina a San Rafael. U-5215
A-1 18218 24 Jul. 4

ALQUILO: CUBA Y Santa Clara, piso alto, recibidor, sala, 3 cuartos, comedor, cocina, cuarto y servicio criados, baño intercalado, patio. Fabricación moderna. Precio baratísimo. Informes allí, Rodríguez y Compañía.
A-1 17836 20 Jun 5

ALQUILO ESPLENDIDA casa, Acosta 1, sala, saleta, tres cuartos. Llaves en el número 3. Informes: Telf. M-3198.
A-1 18507 27 Jul. 5

CARDENAS 41, ALQUILO primer piso, portal, sala, comedor, cuatro cuartos, baño, cocina, servicio criados, todo grande, moderno. Precio $38.00. Llaves en la misma, de 3 a 6. Telf. M-7892.
A-1 18563 28 Jul. 8

SE ALQUILAN

SOL 85, ENTRE Aguacate y Villegas, espléndidas y frescas habitaciones, de $6.00 a $12.00, con luz. Orden y moralidad. Véalas y se convencerá. Informa el encargado.

CORRALES 105, ENTRE Aguila y Angeles, habitaciones altas y bajas, a $5.00 y $6.00, con luz. Orden y moralidad. Informa la encargada.

MARQUES GONZALEZ 84, entre Desagüe y Peñalver, espléndidas habitaciones altas y bajas, a $5.00 y $8.00. Orden y moralidad. Véalas. Informa el encargado.

HABANA 156, BAJOS, entre Sol y Muralla, espléndido local, propio para establecimiento u otro negocio. Tiene mucho fondo. Precio $30.00. Informes: A-2501.

SUBIRANA ENTRE DESAGUE y Peñalver, tres naves para cualquier negocio, a $25.00, cada una. Informes: A-2501.

OFICINA DE ARGUELLES
AGUIAR Y OBRAPIA
ALTOS BANCO DEL COMERCIO
A-2501
A-1

ALQUILERES

a2 VEDADO

SE ALQUILAN FRESCOS altos, en la Calle 29, entre A. y B., con terraza, sala y comedor amplios, hall, tres habitaciones, baño, cocina y cuarto y servicio criados. Más informes: Telf. F-4280 y A-6244.
A-2 19125 3 Jul. 6

17 ENTRE 12 Y 14, FRENTE al Colegio Teresiano. Alquilo amplia y moderna casa, muy rebajada, con dos baños intercalados y garage. La llave en los bajos. Informan. F-3414 U-1441.
A-2 19106 3 Jul. 5

VEDADO: 6 ENTRE 35 y 37, jardín, portal, sala, comedor, 1 cuarto, baño, cocina, patio y garage, $15.00.
A-2 19075 3 Jul. 8

CALLE I 202, ENTRE 21 y 23. Alquilo un alto, sala, comedor, tres habitaciones, baño intercalado y cocina. Acera de brisa. Precio situación. Informan la misma.
A-2 19052 2 Jul 7

VEDADO: ALQUILO Paseo 2, preciosa casa estilo renacimiento español, nueva, garage, portal, vestíbulo, recibidor, 4 cuartos, comedor decorado etc. Teléfono F-5192.

VEDADO: SE ALQUILA calle 22 número 5, entre 11 y 13, casa nueva, con sala, tres habitaciones, doble servicio y todo lo demás necesarie. F-3034
A-2 18562 27 Jul 11

ALQUILO, Veintitrés No. 350 entre Paseo y 2 hermosos altos 6 habitaciones, 2 baños demás servicios. Paseo 224 altos, entre 21 y 23. 8 habitaciones 2 baños demás servicios. Informes F-3669.
A-2 19015 2 Jul. 12

ALQUILO CASA, Vedado. Cinco cuartos familia y tres de criados. Dos baños familia y dos de criados. Garage. Muchas comodidades. Calle D No. 111 entre 11 y 13. Véala de 9a 12. Teléfono FO-7327. Hay otra más chica en 10 entre 15 y 17. Muy buena. Alquiler módico.

F. ESQUINA A 3a., preciosa planta baja con frente al mar propia para pasar unas deliciosas vacaciones de verano, compuesta de grandísimo portal, jardín y patio, sala, 4 amplísimas habitaciones, baño, comedor, pantry, garage y cuartos servidumbre. Precio rebajadísimo. Informes: Goizueta F-3937.
A-2 19006 1 Jul 7

21 ENTRE C y D, preciosísimas casitas frescas y deliciosos, propias para familias distinguidas y de gusto, sala, comedor, 2 amplísimas habitaciones, maño intercalado, pantry, cocina, etc. Agua fría y caliente. Elevador y empleados día y noche al servicio de los señores inquilinos. Precio desde $17.00. Informan: Goizueta. F-3937.
A-2 19009 1 Jul 7

10 ESQUINA A 13, preciosa casa terminada de pintar, fresca y confortable, compuesta de sala, 3 habitaciones, baño intercalado completo, terraza, cuarto y servicios servidumbre etc Precio rebajadísimo. También tengo una más pequeña. Informa: Goizueta. F-3937.
A-2 19008 1 Jul 7

D. No. 209, PRECIOSOS y bellísimos altos, confortable y elegante con terraza, sala, antesala, hall central, 4 hermosas habitaciones, 2 baños intercalados, comedor al fondo, cuarto y servicios servidumbre, garage. etc. Precio reducidísimo. Informa: Goizueta. F-3937.
A-2 19010 1 Jul 7

EDIFICIO «FAUSTO». Calzada entre J e I, pisos altos modernos, vista Mar. Sala, comedor, 2 cuartos con closets, baño completo, lujoso, cocina, calentador, amplio garage, agua abundante, alquiler reducido. Informan en la misma, encargado garage.
A-2 18995 1 Jul 4

EDIFICIO LOURDES, H. número 184, entre 21 y 23, Vedado, cómodas casitas, construcción americana, para familia corta. Alquiler razonable. Informes el portero.
A-2 18953 1 Jul. 8

CALLE DOS ENTRE 21 y 23. Alquilo espléndido chalet, dos plantas, muy fresco. Planta baja: portal, recibidor, living-room, sala, comedor, pantry, cocina, despensa, 3 cuartos de criados servicio de criados, garage para 3 máquinas. Planta alta: 6 hermosos cuartos, 2 baños de lujo, hall y terraza. Informes: Cuba 81, altos. Telf. A-4005.
A-2 18979 1 Jul 10

J, No. 2. SALA, recibidor, hall, 5 cuartos, 2 baños intercalados, comedor, cocina y garage pantry, cuartos y servicio criado. Moderna. Informan: F-2115. Llave lado.
A-2 18977 1 Jul 8

PLANTA ALTA, F. 266, entre 27 y 29, sala, hall, seis cuartos y dos baños familia, pantry, comedor, cocina, garage, dos cuartos y baño criados. Informan en la misma. M-2367.
A-2 18921 1 Jul. 10

ALQUILO 3 CASAS, Calle D., entre Línea y 11, bajos, sala, saleta, comedor, 4 cuartos, 2 baños de familia, cocina, pantry, 2 cuartos y baño criados, garage, cuarto y servicio de chofer. Informan en los altos.
A-2 18895 1 Jul. 7

VEDADO: SE ALQUILAN los altos de la casa número 157, entre D. y E. Informan en la casa de la esquina de E., en la misma acera.
A-2 18801 30 ul. 4

CALLE A. NUMERO 264, entre 27 y 29, altos, portal, sala, comedor, 3 habitaciones, baños, cocina, garage y cuarto chofer. Informan: 2 número 8. Telf. F-1173.
A-2 18728 29 Jul. 5

ALQUILO CASA MODERNA, sombra, 25 número 432, entre Paseo y 2, sala, recibidor, cuatro cuartos, dos baños, cuarto y servicio criados. Informes: D. número 199, entre 19 y 21.
A-2 18585 28 Jul. 6

CASA MODERNA, jardín, portal, sala, saleta, tres cuartos grandes, baño, comedor, cocina, cuarto y servicio criados, patio, pasillo criados, lavadero, 21 número 283, entre C. y D., Vedado.
A-2 18687 29 Jul. 4

ALQUILO ESPLENDIDA casa, 27 y D., altos, Vedado, Villa Esperanza, sala, comedor, tres cuartos. Llaves en los bajos. Informes: M-3198.
A-2 18112 23 Jul. 5

ALQUILO, CALLE 12 esquina a 15, chalet dos plantas, jardín, portal, vestíbulo, comedor, gabinete, sala, 6 habitaciones, dos baños, cocina, pantry, cuarto, servicio criados, garage una máquina, cuarto chofer, $80.00. Abierto todo el día. M-9837.
A-2 18534 27 Jul. 7

SE ALQUILAN, Calle 16 número 3, entre 9 y 11, Vedado, casas de sala, comedor, 2 habitaciones, baño, cocina, cuarto y servicio de criados, $20.00 y $15.00. Llaves la misma. Informan: U-5858.
A-2 18529 27 Jul. 7

ALQUILO, VEDADO, CALLE F., entre Tercera y Quinta, altos y bajos modernos, con terraza, gabinete, sala, tres habitaciones, baño intercalado, comedor al fondo, cocina, pantry y cuarto con servicio de criados. Informan: Manzana de Gómez 240. Telf. A-4893.
A-2 18418 26 Jul. 4

ALQUILERES

a2 VEDADO

CASITAS MODERNAS, interiores, F. entre Quinta y Calzada. Precio módico. Telf. FO-2137. Llamar después de las 10.
A-2 18489 18907 1 Jul. 11

ALQUILO, EN LA CALLE Paseo entre 19 y 21, Vedado, magníficos altos con terraza, sala, 4 habitaciones, 2 baños intercalados, comedor al fondo, cuarto con servicio de criados. Informan: Manzana de Gómez 240. Telf. A-4893.
A-2 18419 26 Jul. 4

FRESCOS Y BONITOS altos, Seis número 185, entre 21 y 23, cinco habitaciones grandes, terraza, sala, hall, comedor, buen baño, mucha agua. La llave en el 216, enfrente.
A-2 24 Jul. 3

ALQUILO, CALLE 14, entre Línea y Calzada, altos y bajos. Precio de situación. Informan: Manzana de Gómez 240. Telf. A-4893.
A-2 184245 26 Jul. 4

a3 CERRO Y PALATINO

SAN SALVADOR No. 7, esquina a Arzobispo, preciosa casita, sala, comedor, 2 amplias habitaciones, baño completo, terraza para la azotea; en una palabra con todas las comodidades para una familia corta y distinguida. Precio: $10.00. Informan: Goizueta. F-3937.
A-3 19007 1 Jul 7

ALQUILO CASA, en mejor lugar Cerro, La Rosa y Santa Catalina, sala, comedor, 3 cuartos, baño, cocina y patio. Informan: I-7211, P. Pérez.
A-3 18383 26 Jul. 4

a4 MARIANAO Y SUS REPARTOS

ALTURAS BUENAVISTA, Almendares. Alquílase bonitos altos, cuatro posesiones, servicios, $12.00. Departamentos bajos, $6.00, Edificio «Campana», linda vista panorámica, Loma del Apeadero «Ceiba», tranvías Vedado-Marianao.
A-4 18902 1 Jul. 6

ALTURAS MIRAMAR, gran residencia, calle 6 entre 13 y 15 Avenidas, frente al Río, 7 dormitorios, 5 baños, cuartos y baño criados, veinticinco closets, garage tres máquinas. Telf. F-4457.
A-4 18946 1 Jul. 4

LUJOSOS ALTOS O BAJOS, Quinta Avenida esquina 30, Miramar. Precios módicos. Llamen después de las 10. Telf. FO-2137.
A-4 18489 27 Jul. 7

CASA MODERNA, lugar fresco, renta baratísima, sala, comedor, biblioteca, cinco habitaciones, dos baños, garage, demás servicios, Avenida Central 9, Reparto Kohly. Telf. FO-1538.
A-4 18190 24 Jul. 10

a5 J. DEL MONTE Y LA VIBORA

SE ALQUILA LA CASA Villa Virginia, Felipe Poey y O-Farrill, con todas comodidades, agua, garage. Informan: I-4503. Se da reajustada.
A-5 19113 3 Jul. 6

MUY BARATA ALQUILO, Luis Estévez 9, una cuadra del tranvía, recién pintada, a la brisa, jardín, portal, tres habitaciones grandes, baño intercalado. Informan: I-1354.
A-5 19131 3 Jul. 6

CALZADA DE LA VIBORA esquina Jenaro Sánchez, frente al paradero de la Havana Central, moderno piso, altos, sala, hall, dos habitaciones y terraza. Informes: A-6420.
A-5 18955 1 Jul. 8

CONCEJAL VEIGA 5, entre Estrada Palma y Luis Estévez, moderno chalet, comedor, sala, cinco habitaciones, jardín, portal, dos baños. Llaves al lado. Informes: A-6420.
A-5 18954 1 Jul. 8

ALQUILO, SAN INDALECIO y Cocos, Jesús del Monte, casa fresca, portal, sala, saleta, 4 cuartos, comedor, cocina, baño, patio, traspatio y lavadero.
A-5 18802 30 Jul. 4

JESUS DEL MONTE 59, cerca Esquina Tejas, segundo piso, fresquísimo y claro, tres habitaciones, comedor, cocina, baño, bonita terraza. Baratísimo. Informan: Muralla 111. A-7468.
A-5 18717 29 Jul. 6

LA MODERNA Y FRESCA casa, San Mariano B., entre D-Strampes y Figueroa, jardín, portal, sala, comedor 2 habitaciones, baño intercalado, cocina y patio. Informan: FO-9064.
A-5 18755 29 Jul. 4

ALQUILO, ESPLENDIDA y ventilada casa, sala, comedor, cuatro cuartos, Avenida Diez de Octubre 283. Llaves la encargada. Informes: Telf. M-3198.
A-5 18109 23 Jul. 5

ALQUILO, AVENIDA de Acosta y Primera, Víbora, casa espléndida, sala, comedor, tres cuartos. Llaves, Avenida Diez de Octubre 632 Bodega. Informes: M-3198.
A-5 18110 23 Jul. 5

ALQUILO ESPLENDIDA casa, Luz 19, bajos, (Víbora), sala, comedor, cuatro cuartos, patio y traspatio, 20 pesos. Llaves, en la misma por San Luis. Informan: Telf. M-3198
A-5 18111 23 Jul. 5

ALQUILO, SAN MARIANO esquina M. Figueroa, frente Parque Mendoza chalet moderno, jardín, portal, sala, recibidor, comedor, cocina, cuarto criados y garage, bajos; y 5 habitaciones, baño intercalado y terraza, en los altos; también una buena habitación azotea. Informes: Manzana de Gómez 240. Telf. A-4893.
A-5 18417 26 Jul. 4

a6 SANTOS SUAREZ Y MENDOZA

25 PESOS, ESTRADA PALMA 163, entre D-Strampes y Línea de Santos Suárez, portal, sala, tres cuartos, baño completo, garage y demás servicios. Llaves al lado. F-5113. J. Posse.
A-6 18918 1 Jul. 4

20 PESOS, LIBERTAD 48, esquina a D-Strampes, 2 plantas, 3 cuartos, baño completo, portal, jardín, cuarto criados y demás servicios. De 4 a 6 podrá verla. F-5113. J. Posse.
A-6 18917 1 Jul. 4

SE ALQUILAN 2 CASAS, en Tamarindo y San Benigno, por San Benigno, A. y B., portal, sala, comedor, 3 cuartos, baño, escalera azotea. Llaves en la C. Dueño; U-9774.
A-6 18939 1 Jul. 7

SE ALQUILAN CASITAS a $8.00, con baño completo, en San Benigno y Flores, entre Rodríguez y San Leonardo, Pasaje Bascuas. Informan en la misma.
A-6 18912 1 Jul. 4

ALQUILO, EN CONCHA y Guasabacoa, bajos y altos, con sala, tres habitaciones, baño y cocina, desde 12 pesos. Informan: Manzana de Gómez 240. Telf. A-4893.
A-6 18421 26 Jul. 4

ALQUILO FRESCA y moderna casa, portal, sala, comedor, 5 dormitorios, servicios, con o sin garage, Vista Alegre 57, bajos, entre Luz Caballero y Juan Bruno Zayas, de 2 a 5. Telf. I-4800.
A-6 18835 30 Jul. 4

a7 LUYANO

GUASABACOA ESQUINA a Herrera, modernas casas con dos y tres cuartos, sala, comedor, cocina y demás servicios. Alquiler, desde $10.00. Verlas, 2 a 6. Informan: 'El Iris', Empedrado 34. Telf. A-1294.
A-7 18968 1 Jul 4

SE ALQUILA CASA en el edificio Rosa Enríquez 15, Luyanó, sala, comedor, 3 habitaciones, cocina, servicio moderno. Precio $18.00. Informan: A-5540.
A-7 18856 30 Jul.

M.E.C.D. 2016

ALQUILERES

a7 LUYANO.

ALQUILO, HERRERA 32, (Luyanó): Se compone de sala, tres habitaciones, patio, traspatio y demás servicios. Informes: Cuba 100. A-2596.
A-7 18847 30 Jul. 6

a9 ARROYO APOLO-CALABAZAR

ARROYO NARANJO, LUZ 4. Alquilo casa, sala, comedor, 5 cuartos, 3 baños, garage, servicio criados, bungalow, baño, 2 cuartos, caballerizas, 6,000 metros frutales, aceras, ómnibus, tranvías. Informes, inquilino. F-5177.
A-9 18947 1 Jul. 5

a12 GUANABACOA-COJIMAR

GUANABACOA: ¡A vivir casas baratas! Alquilo: San Francisco 2 y 4, frente Escolapios, el 2 sala, saleta, 5 cuartos, garage; el 4, sala, saleta, 4 cuartos; Desamparados 3, pegada Plaza, sala, 2 cuartos. Todas tienen servicios completos. Están acabadas pintar. Informes: Telf. U-5636.
A-12 18822 30 Jul. 8

b1 NAVES-LOCALES.

REINA 56, ENTRE MANRIQUE y Campanario. Alquilo en esta cuadra comercial, local moderno, preparado para Café-Lechería. Todo azulejeado, con mostrador, nevera, gas, etc.,etc. Véalo de 3 a 5.
B-1 19091 3 Jul. 7

ANGELES ESQUINA a Maloja, moderno local propio para lechería, venta de helados u otro comercio, alquiler muy reducido. Llave, en Aguila No. 319, de 8 a 12 u oficinas de la Compañía «El Iris». Empedrado 34.
B-1 19867 1 Jul 4

LOCALES NUEVOS de esquina, muy baratos $25.00 y $12.00 Oquendo y Jesús Peregrino. Llaves Néstor Sardiñas 44 por Oquendo bajos. Informes: M-2781, Oficios 82, almacén.
B-1 18991 1 Jul 4

LOCAL CORRIDO, 150 metros, para industria o comercio, Acosta 95, bajos.
B-1 18923 1 Jul. 16

AGUIAR Y CHACON. Alquilo local para establecimiento, sumamente barato. Informes: Aguiar No. 56.
B-1 18887 30 Jul 4

EDIFICIO "CUBA", seis pisos, Empedrado 42. Se alquilan habitaciones baratas. Alquiler rebajado este mes. Elevador, luz, lavabo. Local en la planta baja. Telfs. M-1513 y M-2515.
B-1 18840 30 Jul. 30

SE ALQUILA, ESPADA 9, esquina propia para establecimiento. Informan: Telf. A-5540. Precio $25.00.
B-1 18857 30 Jul. 5

ALQUILO, SOL 10, bajos, es una nave propia para almacén, depósito o industria. Precio de situación. Informes: Cuba 100. A-2596.
B-1 18852 30 Jul. 6

AGUILA 117, FRENTE a «Fin de Siglo», hermoso local con columnas de escayola y artística decoración. Tiene seis habitaciones en los altos. U-1428.
B-1 18703 29 Jul. 14

LOCALES

AMARGURA No. 34. Gran Local. Piso de granito, propio para un buen almacén, con una capacidad aproximada de 600 metros. A-4376.

AMISTAD No. 15. Magnífico local. Muy amplio. Piso de granito propio para grandes almacenes, 600 metros. Informan: A-4376.

FIGURAS Y PUERTA CERRADA. Terreno cercado, propio para Depósito. $6.00 mensuales. Informan por teléfono: A-4376.
B-1 18656 28 Jul 8

ALQUILO, MONTE 148, entre Carmen y Figuras, 10 metros frente, 312 superficie. Informes en la misma, de 10 a 12 y 2 a 5.
B-1 18488 27 Jul. 5

ALQUILO, CONCHA entre Reforma y Guasabacoa, nave número 16, con más de 600 metros de superficie, piso de cemento y precio de situación. Informan: Manzana de Gómez 240. Telf. A-4893.
B-1 18422 26 Jul. 4

SE ALQUILA, EN EL PALACIO del Centro Asturiano, por San José, un espléndido local, propio para cualquier clase de comercio. Se da muy barato. Informan en la Librería de al lado. Telf. M-2455.
B-1 18217 24 Jul. 4

SE ALQUILA UNA ESQUINA para Bodega, con sus armatostes, en San Francisco y San Lázaro, Víbora. Informes: Diez de Octubre 229 esquina a Municipio.
B-1 17980 22 Jul. 7

OBRAPIA 24

Se alquila un amplio local, propio para comercio e industria, con vidriera para exposición de muestras. También es propia para oficinas. Informan en los altos del mismo edificio. Telf. A-4577.
B-1 18597 28 Jul. 13

ATENCION, CARNICEROS: Alquilo Casilla, la mejor situada, entre Reina, San Lázaro y Galiano a Belascoaín. Informan: Gervasio y Virtudes, Bodega.
B-1 18329 26 Jul. 4

ALQUILO, EN LUZ Y OFICIOS, local de esquina, propio para establecimiento, con varias divisiones y servicios. Informan: Manzana de Gómez 240. Telf. A-4893.
B-1 18424 26 Jul. 4

CUBA ESQUINA A MURALLA, espléndido local para almacén o establecimiento, con más de 1,000 metros superficie, junto con el primer piso de la casa, que consta de 9 espaciosas habitaciones, piso marmol y servicios. Precio, arreglado situación. Informan: Manzana de Gómez 240. Telf. A-4893.
B-1 18416 26 Jul. 4

b2 APARTAMENTOS.

ALQUILO LOCAL para comercio y vivienda, con todos los útiles de bodega, en Salud 179, por sólo 12 pesos. Informes y llave, en la misma, de 7 a 7.
B-2 19117 3Jul. 6

APARTAMENTOS y habitaciones, frescas y baratas, Muralla 1, altos de Rosa Menéndez Telf. A-4854 y Angeles esquina Estrella, altos de la mueblería Ruisánchez Telf. A-2024.
B-2 15909 30 Jun. 30

b3 DEPARTAMENTOS

REAJUSTE VERDAD

Lens Court, 6 esq. 11, Vedado. F-6141. Edificio moderno 8 pisos. Departamentos con y sin muebles y comida, desde $25 y $45 respectivamente, por matrimonio. Confort. Servicio.
B-3 18999 1 Jul 16

DESDE $9.00

Calle Llinás, Desagüe, Subirana, amplios frescos departamentos completamente independientes, con sala, cuarto, cocina, baño, cuatro luces toda la noche. Informan: Llinás 21-G. U-4489, U-2925.
B-3

HOSPITAL 67, AL COSTADO de Emergencias. Alquilo Departamento con sala, 2 cuartos, servicios y cocina a $10.00 con luz. Véase al Encargado.
B-3 18750 29 Jul. 4

ALQUILO AMPLIO y ventilado Departamento, primer piso de la casa Aguacate 124, compuesto sala, dos cuartos, cocina y baño. Informan en los bajos. Telf. A-2878.
B-3 18643 28 Jul. 13

ALQUILERES

b3 DEPARTAMENTOS.

CALLE SAN MIGUEL, único inquilino, hermosa habitación, 3 ventanas, baño, saleta, propia matrimonio o dos señoras, comida, luz, con o sin muebles. U-5079.
B-3 18875 30 Jul 5

REAJUSTADOS, SAN LAZARO 98, departamentos interiores, sala, dos habitaciones, cocina, servicios, agua abundante. Llaves a todas horas. Informes: M-2863 y F-6635.
B-3 18921 1 Jul. 6

b4 HABITACIONES

SE ALQUILA UNA HABITACION a persona sola o matrimonio sin niños. Se da muy barata, en Bernaza 43, segundo piso.
B-4 19120 3 Jul. 6

GRANDES HABITACIONES, planta baja, con cocinas, luz, teléfono, gregaderos, servicios modernos, escaleras azotea, orden y mucha higiene. Calzada 153, una cuadra paradero tranvías, Vedado.
B-4 18996 1 Jul 4

ALQUILAMOS ESPLENDIDAS habitaciones $7 y un apartamento con visto a la calle, en $14. Galiano 68, altos de los almacenes «La Opera».
B-4 18985 1 Jul 11

EN LUJOSO EDIFICIO, magníficas habitaciones y apartamentos desde $12 baño privado, agua caliente, luz, teléfono. Rogamos referencias. San Rafael 37, entre Rayo y San Nicolás.
B-4 18986 1 Jul 11

REGIAS HABITACIONES

Edificio Alvarez, Obrapía 99, esquina Bernaza, una cuadra Parque Central. Lo más céntrico de la Ciudad. Sin molestias ni costo alguno, llega siempre a tiempo a sus labores. Alquilo regias y frescas habitaciones, con o sin muebles, agua caliente y fría, lavamanos en las habitaciones, teléfono. Lema de su propietario: Ofrecer el mejor servicio, higiene y orden. Precios módicos, $8.00, $10.00 y $12.00 mensuales. Infórmese con su propietario, Sr. Victoriano Alvarez. Si se desea comer en la casa, espléndida comida. Abonados, desde 10 pesos mensuales.
B-4 18861 30 Jul. 5

SITIOS 70, ENTRE San Nicolás y Manrique, habitaciones modernas, preciosas cocinas, hermosos baños, cómodos lavaderos, con espléndida azotea para tender. Precios a su alcance. Véalas.
B-4 18598 28 Jul. 13

VIRTUDES 28, SE alquilan modernas habitaciones con muebles, ropa, limpieza y baños privados, para matrimonios sin niños y hombres solos; de toda moralidad A-4253.
B-4 18159 23 Jul. 5

b5 CASAS DE HUESPEDES

HUESPEDES. Se alquilan hermosas y confortables habitaciones, a precios moderados, en Reina 13, altos locería.
B-5 19037 2 Jul. 7

b6 HOTELES.

HOTEL RITZ

NEPTUNO Y PERSEVERANCIA

En lo más céntrico de la Ciudad. Precios económicos, por mensualidades. Abonados y a la carta, en el Restaurant. Telf. M-5961.
B-6 17794 3 Jul. 20

HOTEL DE LUZ

OFICIOS NUMERO 35

M-5764

Frente al mar. Las familias distinguidas y comerciantes eligen este Hotel para vivir, por su confortable ambiente. Departamentos: baños privado, agua caliente, día y noche, ascensor, salones de recreo. Especialidad en la comida. Precios: 1 persona, $25.00, $30.00 y $35.00. Matrimonios: $45.00, $50.00, $55.00 y $60.00. Visítenos y convénzase.

HOTEL "VANDERBILT"

Espléndidas habitaciones de esquina, con baño privado, opción a garage. Hay más modestas, desde $25.00 por persona, con comida al mes. Neptuno 309. Loma Universidad.
B-6 18988 1 Jul 8

HOTEL HARDING

CRESPO 9. TELEFONO A-6735

$35.00

Habitación y comidas de primera, para dos personas. Habitación sin comidas, desde

$11.00 CON TODO

el servicio, para personas honorables, mensuales, es algo muy en proporción con la situación y que más nadie puede hacer igual. Nuestra mejor propaganda son los señores inquilinos residentes. Elevador día y noche. Agua fría y caliente. Mucha moralidad y se piden referencias. Apartamentos con baño y las tres comidas, en proporción al número de personas.
B-6 18932 1 Jul. 6

LAS TULLERIAS

AVENIDA BELGICA 91, antes Monserrate. A-3648. El preferido de las familias. Higiénico. Económico. Todas las vías comunicaciones por la puerta. Cerca tiendas y teatros. Comida excelente. Visítenos hoy mismo.
B-6 18539 27 Jul. 7

THE SAVOY

F. Y 15, VEDADO

TELF. F-6616

Situado en un lugar alto del Vedado. Con fácil y frecuente comunicación con la Ciudad y Repartos. Rodeado de jardines. Con 600 metros de hermosos portales. Las habitaciones tienen ventilación directa, closet y baño particular, con agua fría y caliente. Precios moderados, incluyendo tres excelentes comidas al servicio de mesas separadas para cada familia.
B-6 15906 31 Jun. 30

SE SOLICITAN

sp PERSONAS DE ING. PARADERO

DOLORES MENDEZ Vázquez, desea saber el paradero de su hijo Luis Reyes Méndez, que hace quince años falta de su casa. Se gratificará a la persona que de razón de él, Jardín «La Areca». Telf. F-2545.
S-P. 18949 1 Jul. 4

b9 AGENCIAS DE COLOCACIONES

SI SEÑORA! Ud. no se equivoca si Ud. llama a A-3070 por sus domésticos y su esposo por sus empleados. Agencia Beers. Desde 1906. Colocado recientemente con el señor Antonio Mendoza un joven americano, Profesor de Inglés para su hijo en $50.
B-9

SUSCRIBASE Y ANUNCIESE EN EL «DIARIO DE LA MARINA»

SE SOLICITAN

b9 AGENCIAS DE COLOCACIONES

CUALQUIER CLASE de empleados que necesite, de oficina o para su casa particular, llame a la **CUBAN AMERICAN EMPLOYMENT**. Tenemos excelentes criadas españolas, con buenas referencias. Telf A-3343
B-9 19026 2 Jul 6.

s1 CRIADAS Y CRIADOS

SE SOLICITA UNA SEÑORA, para limpieza y lavar ropa matrimonio, Rayo 66, segundo.
S-1 18595 28 Jun. 30

s11 AGENTES VENDEDORES.

SOLICITO personas bien relacionadas para distribuir la nueva bandeja higiénica y de seguridad, patentada, magnífica comisión. Pérez. Factoría 16 altos.
S-11 19034 2 Jul. 6

s13 SOCIOS.

SOCIO, EXPLOTAR patente cubana o vendo título, oportunidad ganar dinero, poco capital, otros negocios interesantes, exclusivos. Escribir: «Patentes». Anuncios Clasificados, DIARIO DE LA MARINA, Habana.
S-13 18606 28 Jul. 4

SE OFRECEN

s1 CRIADAS CRIADOS.

SE OFRECE UN MAGNIFICO criado de mano, español, con buenas referencias de casas distinguidas de La Habana, es fino y trabajador y sin pretensiones. Telf. F-5822.
O-1 19096 3 Jul. 6

SE DESEA COLOCAR un joven español, para criado de mano, sabe cumplir con su obligación y tiene referencias. Telf. M-7721.
O-1 19088 3 Jul. 5

JOVEN JAPONES, se ofrece para criado de mano, sabe bien su trabajo; tiene buenas recomendaciones. Telf. A-6931.
O-1 19111 3 Jul. 6

JOVEN ESPAÑOLA se ofrece, para criada de mano o cocinar y limpiar, si es corta familia; tiene referencias. Telf. F-6236.
O-1 19107 3 Jul. 6

JOVEN ESPAÑOLA, desea colocarse para criada de mano o manejadora; tiene buenas referencias de las casas donde ha trabajado. Telf. X-1792. Preguntar por Dosinda.
O-1 19116 3 Jul. 9

DESEA COLOCARSE una señora, de mediana edad, en casa de moralidad, de criada de mano; entiende algo de cocina, muy trabajadora y tiene buen carácter, Jesús María 103, bajos.
O-1 19114 3 Jul. 5

SE DESEA COLOCAR una muchacha española para los quehaceres de corta familia, tiene referencias, sabe cumplir con su obligación. M-4312.
O-1 19020 2 Jul. 4

SE OFRECE una muchacha fina, de habitaciones y costura, sabe atender bien a la ropa de una señora y da informes de buenas casas. teléfono M-7789.
O-1 19014 2 Jul. 4

SE DESEA colocar una joven española para criada de mano, sabe trabajar, tiene referencias, teléfono I-5784.
O-1 19049 2 Jul. 5

SE COLOCAR una muchacha española muy práctica para comedor, cuarto o criada de mano, tiene referencias, pregunten por Lola, teléfono U-3239.
O-1 19048 2 Jul. 4

DESEA COLOCARSE buen criado de mano, tiene referencias, sale al campo, no tiene pretensiones. Informan a todas horas en Sol 111 La Matancera, pregunten por Eugenio. Telf. A-7740.
O-1 19046 2 Jul. 4

DESEA COLOCARSE muchacha española para criada de manos, manejadora, sabe cumplir y tiene referencias, servicio de mesa a la rusa. M-4064.
O-1 19055 2 Jul 4

SE DESEA COLOCAR una muchacha española para criada de manos o para todo, poca familia. Telf. M-4048.
O-1 19051 2 Jul 5

SE DESEA COLOCAR joven española de habitaciones o criada de manos sabe algo de costura. Tiene referencias. Telf. A-0157.
O-1 19068 2 Jul 4

DESEA COLOCARSE una joven española de criada de cuartos, de comedor o manejadora, sabe trabajar y entiende algo de costura, tiene referencias de donde trabajó. Informan: teléfono F-6004.
O-1 19066 2 Jul 4

SE SOLICITA CRIADA española, para cuartos y zurcir que traiga referencias, presentarse después de las nueve. Sueldo 15 pesos. Reina 153 altos.
O-1 19053 2 Jul 4

DESEA COLOCARSE UNA joven española para criada de manos o manejadora, sabe coser y también se coloca para cuartos; tiene referencias y sabe cumplir con su obligación. Teléfono F-5141
O-1 19061 2 Jul 4

JOVEN ESPAÑOLA, desea colocarse bien sea para criada de manos y sabe cocinar. Informan: Telf. M-5509.
O-1 19060 2 Jul 5

SE DESEA COLOCAR una joven española de criada de manos o comedor; tiene buenas referencias; prefiere Vedado o los repartos. Informan: calle Salud número 50. Teléfono M-4238
O-1 19059 2 Jul 4

SE DESEA COLOCARSE joven española para cuartos o comedor con buenas referencias. Telf. F-6290.
O-1 19069 2 Jul 4

SE DESEA COLOCAR una joven española para criada de mano o manejadora o para todos los quehaceres de corta familia, tiene buena referencia.prefiere el Vedado, teléfono M-4492.
O-1 19040 2 Jul. 4

SE DESEA COLOCAR una muchacha española sabe trabajar y tiene referencias. Telf: F-4334.
O-1 19041 2 Jul. 5

SE DESEA COLOCAR una joven española para la limpieza, no le importa cocinar si es corta familia, tiene referencias. Telf. F-6257.
O-1 19033 2 Jul. 4

SE OFRECE una joven española para criada de mano, sabe servir bien a la rusa y lavar, y planchar ropa fina, en la misma otra cocina y limpia a corta familia, tiene referencias. Informan U-5152.
O-1 19042 2 Jul. 4.

SE DESEA COLOCAR buen criado de mano español, práctico en su trabajo con buenas referencias de las casas donde trabajó, sin pretensiones. Telf: F-6068.
O-1 19035 2 Jul 4

SE OFRECE joven criado español, acostumbrado al servicio de casas finas, cumplidor y formal, sabe atender bien el comedor, buenas referencias. Telf: A-3343, López.
O-1 19030 2 Jul. 5

SE OFRECE criada de mano española sabe servir muy bien a la rusa, ha trabajado en buenas casas, tiene buenas referencias. Telf. A-3343.
O-1 19025 2 Jul. 4

DESEA COLOCARSE una muchacha española para cocinar, lo mismo criada de mano o cuartos, o para todo. Telf. F-2084.
O-1 19018 2 Jul. 4

SE DESEA COLOCAR una joven del campo, de color, para cocinar, limpiar o manejar. Informan: Pedroso. Telf: A-8779.
O-1 19016 2 Jul. 4

SE DESEA COLOCAR una joven española, criada de cuarto, de mano, o manejadora: tiene buenas referencias. Informan: F-4452.
O-1 18839 30 Jul. 4

SE OFRECEN

s1 CRIADAS-CRIADOS.

JOVEN JAPONES, desea colocarse para criado de mano y atender jardín, es muy formal y sin pretensiones su servicio muy práctico, tiene buenas referencias, Telf. A-9814. Saki.
O-1 19027 2 Jul. 5

SE OFRECE buen criado de mano español, sabe servir muy bien a la rusa, tiene muy buenas referencias, no le importa ir a los repartos, teléfono A-3343.
O-1 19022 2 Jul. 4

SE OFRECE española de mediana edad, buena criada, sabe cuidar enfermos, poner inyecciones, en la misma buena manejadora española práctica en recién nacidos, da referencias, teléfono A-3343.
O-1 19023 2 Jul. 4

UN JOVEN JAPONES, se ofrece para criado de mano, de comedor, es muy formal y honrado, sin pretensiones en su servicio; habe bien su trabajo y tiene buenas referencias. Telf. U-3153
O-1 18925 1 Jul. 4

JOVEN JAPONES, CRIADO de mano, desea colocarse en casa particular, práctico en su trabajo, sin pretensiones; cumplidor y tiene buenas referencias. Telf. A-9814. Llame: Jacobo.
O-1 18913 1 Jul. 4

SE DESEA COLOCAR una joven y un joven españoles, ella para criada de manos o para manejadora y él para criado de manos; buen carácter y sin pretensiones, llevan tiempo en el país. Tienen buenas referencias. Teléfono F-6248.
O-1 18876 30 Jul 4

SE OFRECE BUEN criado español, cocina criolla, española y francesa, repostería y pastelería, agradable sazón; limpio en su trabajo, es hombre solo y sale al campo. Sueldo corriente, Antonio. A-9189.
O-2 18941 1 Jul. 4

s2 COCINERAS-COCINEROS.

CHINO, COCINERO Y repostero, desea colocarse en casa particular, es práctico en la cocina criolla y española; sabe cumplir con su obligación y tiene recomendaciones. Informan. Telf. A-2507, Santiago.
O-2 19119 3 Jul. 6

PARA COCINAR Y LAVAR, se ofrece joven española, o cocinar y limpiar, si es corta familia, cocina bien. Telf. M-4064.
O-2 19102 3 Jul. 5

SE DESEA COLOCAR una señora española, para cocinar; no le importa lavar, sale al campo y tiene buenas recomendaciones. Telf. M-1849.
O-2 19045 3 Jul. 5

SE OFRECE PARA COCINAR y limpiar o cocinar sólo, buena cocinera, de color, que no es vieja; hace dulces, tiene buenas referencias y duerme en la colocación. M-3308.
O-2 19095 3 Jul. 6

SE DESEA COLOCAR una joven de color, del campo, para cocinar y limpiar; no le importa dormir en la colocación y es cumplidora. Llame: Telf. M-4508, Botica.
O-2 19093 3 Jul. 5

SE DESEA COLOCAR una cocinera y repostera, española, sabe su obligación. Informan: Telf. F-4433.
O-2 19099 3 Jul. 6

DESEA COLOCARSE JOVEN española, para cocinar; tiene referencias. Telf. M-4478.
O-2 19058 2 Jul 5

SE DESEA COLOCAR joven española cocinar y limpiar o para cuartos o comedor, Telf: M-4530.
O-2 19039 2 Jul. 4

SE DESEA COLOCAR una señora española para cocinar y lavar, sabe hacer un poco de postre, no se coloca menos de 15 a 20 pesos, pueden informarse F-5605, tiene recomendaciones, no le importa salir para el campo.
O-2 19044 2 Jul. 4

SE OFRECE buena cocinera de color, repostera, solo cocinar, otra cocinar bien, ayuda en limpieza a corta familia; sabe lavar y planchar bien, va a reparto, tienen buenas referencias. M-7122.
O-2 19028 2 Jul. 4

SE OFRECE una joven española de cocinera, cocina criolla, española y americana, sabe repostería, tiene buenas referencias. Informan F-6265.
O-2 19019 2 Jul. 4

DESEA COLOCARSE joven española para cocinar y limpiar, siendo corta familia o cocinar solamente, sabe trabajar; duerme o no en la colocación. No se coloca menos de $15.00, tiene referencias. Telf. M-4324.
O-2 19017 2 Jul. 4

SE COLOCA una señora española de mediana edad para la cocina y demás quehaceres de corta familia, tiene referencias y en la misma una joven española para criada de mano, ayuda a otros quehaceres, tiene referencias ,Telf. M-4345.
O-2 19047 2 Jul. 4

SRA. ESPAÑOLA de mediana edad, desea colocarse para cocinar en casa de moralidad; tiene referencias. Teléfono M-4614.
O-2 19057 2 Jul 4

DESEA COLOCARSE joven española para cocinar y limpiar o para comedor y cuartos. Buenas referencias. Teléfono A-8537.
O-2 19054 2 Jul 4

SE COLOCA COCINERA inglesa, lleva tiempo en el país, repostera, cocina criolla, española y americana. Tiene referencias. Telf. F-2222.
O-2 2 Jul 4

SE OFRECE UNA cocinera repostera, cocina a la española y cubana, si es matrimonio, puede ayudar a limpieza. Informan: teléfono F-6567.
O-2 19064 2 Jul 24

DESEA COLOCARSE en casa particular un maestro cocinero y repostero, cocina francesa, española criolla, es muy formal y cumplidor, tiene muy buenas referencias de las casas donde ha trabajado. Informas teléfono M-4712.
O-2 19036 2 Jul. 6

SE OFRECE cocinera repostera española joven, ayuda en la limpieza, otra para cocinar y limpiar, tienen muy buenas referencias, duermen en la colocación. Telf. A-3343.
O-2 19024 2 Jul. 4

SE OFRECE COCINERO repostero, español con mucha práctica y esmerado servicio y referencias de las casas donde ha trabajado. Informes: Primera y 8. Reparto Miramar. Teléfono FO-3200.
O-2 19003 1 Jul 4

JOVEN ESPAÑOL, desea colocarse de cocinero en casa particular o de comercio, no tiene pretensiones y tiene referencias de las casas que trabajó. Informan: FO-2606.
O-2 18992 1 Jul 4

SE OFRECE UNA COCINERA, o para cocinar y limpiar; sabe de repostería y sabe inglés. Telf. F-4580.
O-2 18948 1 Jul. 4

SE DESEA COLOCAR una señora joven, española, para cocinar, sabe su obligación; no duerme en la colocación y tiene referencias. Telf. F-3923.
O-2 18842 30 Jul. 9

UNA COCINERA DE COLOR, repostera, cocina criolla y americana; puede hacer plaza y tiene buenas referencias. Informan: F-5272. Preguntar por la Americana.
O-2 18705 1 Jul. 4

s3 MANEJADORAS

SE DESEA COLOCAR una joven peninsular de manejadora de cuartos, tiene buenas referencias, tiene práctica con los niños recién nacidos, es cariñosa con ellos. F-4714.
O-3 19043 2 Jul 5

SE OFRECE ESPAÑOLA (40) presencia agradable, como manejadora, criada de cuartos, 4 años Gonzalo de Quesada, Vda. de Fermín Goigochea, Ignacio Cervantes, que la recomiendan muy bien. María. A-3070.
O-3 18910 2 Jul. 4

SE OFRECEN

s7 LAVANDERAS-LAVANDEROS.

SE OFRECE UN CHINO, para lavandero, lava ropa fina y de caballeros; tiene referencias. Telf. U-1706.
O-7 18686 29 Jul. 4

s8 CHOFERES

SE COLOCA CHAUFFEUR en casa particular o comercio, tiene referencias de las casas que trabajó. Informan Telf: FO-1192.
O-8 19031 2 Jul. 6

CHOFER ESPAÑOL, soltero, se coloca en casa particular, con buenas referencias, sin pretensiones. Teléfono U-7056. Daniel.
O-8 18994 1 Jul 4

s10 OFICINISTAS.

DESEA COLOCARSE un Tenedor de Libros, tiene conocimientos generales de Oficina, Mecanografía, Inglés y Taquigrafía. Se hace cargo de trabajos parciales, a precios muy reducidos. I-3803.
O-10 18495 27 Jul. 12

COMPRAS

1 CASAS.

PROPIETARIOS: TENGO orden de invertir $85,000.00 para comprar casas de $2,000.00, hasta $25,000.00, prefiriendo Repartos Marianao, Vedado. Remitan detalles: Oficina Repartos, 14 y B. FO-2212, Rodríguez.
C-1 17961 22 Jul. 25

5 BOVEDAS Y PANTEONES.

ADQUIERO Y HAGO CESIONES de bóvedas en el Cementerio, Herrera. F-5032.
C-5 18815 30 Jul. 10

6 AUTOMOVILES Y ACCESORIOS

COMPRO AUTOMOVILES USADOS

En buen estado para la reventa, o propios para desarmar.

ACCESORIOS Y REPUESTOS NUEVOS DE IMPORTACION Y TAMBIEN DE USO, TODO A PRECIOS BARATISIMOS.

J. S. García, Galiano 45, entre Virtudes y Concordia. M-2676. Habana.

7 MAQUINARIAS.

FILTRO PRENSA. Deseo comprar filtro prensa con marcos madera. Tavel, U-1710.
C-7 18240 24 Jul. 4

9 MUEBLES-PRENDAS.

M-3209: COMPRO MUEBLES, victrolas, pianos, objetos Arte, antigüedades, porcelanas, oro, máquinas escribir, coser, radios, ropa, escaparates antiguos, lunas manchadas. Compro todo. M-3209.
C-9 19112 3 Jul. 9

U-2530: COMPRO y cambio objetos Arte, bronce, marfiles, porcelanas, platos de títulos, objetos de plata, oro viejo, pianos, libros, muebles chinos, antiguos y clínicos. Pago bien y negocio rápido. U-2530.
C-9 16715 8 Jul. 7

A-9540 COMPRO MUEBLES

Juegos cuartos, comedor, sala, radiosy otros objetos.

COMPRO MAQUINAS

Coser ovillo, escribir, todas marcas. **Vendemos juegos cuartos y comedor, a $20.00. El Modelo,** Monte 402, casi esquina Tejas. A-9540.
C-9 16195 3 Jul. 3

15 — OBJETOS VARIOS

PARA NIÑO DE 11 AÑOS, compraría bicicleta. Precio situación. Telf. FO-1058.
C-15 18066 22 Jul. 5

VENTAS

1 CASAS.

VENDO HERMOSA y fresca casa, de dos plantas, cuatro dormitorios, dos baños de lujo, en la Calle 12, Ampliación de Almendares. Precio situación. Facilidades. Dueño: Telf. F-2064.
V-1 19101 3 Jul. 5

VEDADO

Calle F., cerca de Línea, vendo un hermoso palacete, moderna construcción y de mucho lujo, techos monolíticos, garage, entrada de marmol. Informes: Guillermo Delmonte, Habana 84. A-2474.
V-1 19140 3 Jul. 5

VEDADO

En Línea, esquina fraile, preciosa residencia, modernista, techos monolíticos, costó $80,000.00. Se da en menos de la mitad, con facilidades de pagos. Guillermo Delmonte, Habana 84. A-2474.
V-1 19139 3 Jul. 5

VEDADO

En la Calle Baños, cerca de Línea, magnífica casa, capaz para numerosa familia. Se vende: $10,000.00. Modernista, techos monolíticos y garage. G. Delmonte, Habana 84. Telf. A-2474.
18954 3 Jul. 5

VENDO $1,600.00

Moderna casa mampostería, decorada, jardín, portal, sala, 2 habitaciones baño, cocina, patio traspatio D-Strampes G., entre Santa Catalina y San Mariano, Víbora, tranvía, ómnibus esquina. Véala, Alberto Cuervo. Obispo 59. M-1537.
V-1 18914 1 Jul. 6

CASAS BARATAS, Neptuno, dos plantas $10,000.00; Campanario, $7,500.00; otra, $6,000.00; Concordia, $5,000.00; otra, $14,000.00; Santos Suárez, moderna, $2,200.00, Pérez y Rodríguez, Villegas 21, (bajos). Telf. M-9732.
V-1 18942 1 Jul. 4

¡GANGAS! PROGRESO y Monserrate, 6 x 30, $4,000.00: San Francisco, frente tranvías, $2,500.00; dos plantas, Perseverancia, $5,000.00; una planta, Calle 10 y 23, Vedado, 1,600 pesos, Villegas 21, bajos. M-9732.
V-1 18943 1 Jul. 4

VENDO, CASI REGALADA, espléndida casa en la Víbora, sólida verja, jardín, portal, hall, sala, gabinete, cinco amplias habitaciones, dos baños de lujo, cuarto criados con su baño, magnífica cocina, garage para dos máquinas, cuarto choferes con su servicio, patio, traspatio con árboles frutales. Mucho terreno. Precio $6,200.00 Informes: Hevia Menéndez. Telf. M-2314. No corredores.
V-1 18813 30 Jul. 7

2 SOLARES.

DOS SOLARES: Buen Retiro, calle Infanta 12.97x48.94 y 12.47.x47.17 varas, cerca de Robau y Medrano, muy baratos. Aguiar 71. Depto. 201. M-7485. López.
V-2 18997 1 Jul 4

3 FINCAS RUSTICAS.

NEGOCIO GRANDE oportunidad: Lo mejor de Pinar del Río, tiene Alcantarillado, poseo 4,800 varas, con casa y cuartería. Admito proposiciones venta, dejando hipoteca, Obligaciones, Bonos Gobierno Cuba. Cambio por casas, créditos hipotecarios, Habana. Informes personales: Fernández, Mercaderes 26. Ferretería, Habana.
V-3 18829 30 Jul. 5

VENTAS

4 ESTABLECIMIENTOS.

ESTACION GASOLINA, efectos eléctricos, accesorios general, bomba en la acera, mejor cuadra Infanta, gran porvenir, nave y vivienda. Véndese por no poder atender negocio. Infanta 26, frente Iglesia Carmen.
V-4 1805 1 Jul. 13

5 BOVEDAS Y PANTEONES.

VENDO PANTEON, recién construído, en el mejor lugar, Cuartón N. E., Cuadro 6. Lo doy por mitad valor. Informan: I-7211, P. Pérez.
V-5 18382 26 Jul. 4

6 AUTOMOVILES Y ACCESORIOS

FIAT TIPO 509. Se vende muy barato y en muy buen estado. Informan: Lamparilla 34-B.
V-6 19672 3 Jul. 6

GANGA: LINCOLN 7 pasajeros abierto. Informan: A-1151. Sr. García.
V-6 19070 2 Jul 4

SE VENDE FORD 4 puertas del 29, San José 126½ informa.
V-6 19005 1 Jul 4

PACKARD SEDAN, 4 gomas nuevas. Una verdadera ganga, René Carballo, San Lázaro 99-B.

BUICK TIPO VICTORIA, acabado de pintar, gomas nuevas, Segundo Fernández, San Lázaro 99-B.

CUÑA GRAHAM-PAIGE, del 30, en muy buenas condiciones, Bosque, San Lázaro 99-B.

FORD V-8., dos puertas, del 32, a la primera oferta razonable, René Carballo. A-2356.

GRAHAM-PAIGE SEDAN, del 30, en muy buenas condiciones, Segundo Fernández, San Lázaro 99-B.

FIAT, TIPO TURISMO, en $120.00, Bosque. A-2356.

STUDEBAKER, de 4 puertas, del 28, en $385.00, René Carballo, San Lázaro 99-B.

LINCOLN TURISMO, se ha usado muy poco, en $1,250.00, Manolo Rivero, San Lázaro 99-B.
V-6 18961 1 Jul. 4

VENDEMOS DE SEGUNDA mano, en magnífico estado, un Marquette de cinco pasajeros, cerrado y un camión Ford, de tonelada y media. Pueden verse en Ayesterán número 4. Telf. U-1016.
V-6 18387 26 Jul. 4

7 MAQUINARIAS.

GANGAS PARA EL VERANO

CRUCERO DE 18 PIES, con camarote, hace veinte millas por hora, con motor 32 Johnson, sin estrenar, valor $950.00. Se vende en $600.00. El mismo con motor 32 de muy poco uso, garantizado, en $500.00.

MOTORES 32 H. P., sin estrenar, valor $400.00. Se venden en $300.00.

MOTORES 14 H. P., sin estrenar, valor $275.00. Se venden a $200.00.

MOTOR 24 H. P., con arranque eléctrico y magneto alta tensión extra, valor $400.00. Se vende en $300.00.

MOTOR 32 H. P. especial de carrera, sin estrenar, vale $450.00. Se vende en $300.00.

MOTOR 16 H. P., especial de carrera, sin estrenar, vale $325.00. Se vende en $250.00.

BOTE DE CARRERA para 32 H. P., usado, pero en buenas condiciones, costó $200.00. Se vende en $50.00.

BOTE DE CARRERA para 16 H. P., nuevo, vale $225.00. Se vende en $125.00.

BOTE PLEGADIZO de lona, nuevo, vale $150.00. Se vende en $75.00.

MOTOR 32 H. P., nuevo, con un bote que tiene una sola regata, donde ganó medalla de oro, vale $650.00. Se vende en $400.00.

ESTOS PRECIOS están por debajo del costo, y se mantendrán muy poco tiempo. Aproveche la oportunidad y no espere a mañana.

CASA VASALLO
OBISPO Y BERNAZA
Telf. M-1228 Apartado 2089
V-7 18903 1 Jul. 4

9 MUEBLES Y PRENDAS

JUEGO ARTE MODERNO, caoba, 10 pesos; otro, $18.00, lunas sin manchas; piano alemán, $10.00; ortofónica maleta, $5.00; cama, escaparate y demás objetos, a como quiera. Indio 5. A-2826.
V-9 19122 3 Jul. 5

MAQUINA DE SINGER, de ovillo central, completamente nueva, con sus piezas, $22.00. Es una oportunidad. Véala. Prado 60, altos, entre Colón y Refugio.
V-9 19092 3 Jul. 6

OBJETOS DE ARTE

Gran liquidación. Porcelanas, bronces, marfil, juegos comedor, cuarto, sala, lámparas, pianos, neveras, Frigidaire, máquina escribir y coser, etc. Compramos objetos Arte. «Los Tres Hermanos», Consulado 94. A-4775.
V-9 19142 3 Jul. 10

Vendo juego de cuarto y comedor, $20.00 A-9540

Juego sala, $12.00; neveras, $5.00; aparadores, $3.00; sillas, 40 centavos; burós, máquinas coser, escribir, a $6.00, radios y todas clases muebles. **EL MODELO,** Monte 402, casi esquina a Tejas.

Compro de todo. A-9540.
V-9 19123 3 Ag. 3

SE VENDE UNA nevera, una cama, una mesa, un aparador, una mesa de noche, una estufina y varios objetos más. Aguila y Reina (altos de La Diana).
V-9 19067 2 Jul 4

REALIZO SIN pretensión, flamante juego comedor, renacimiento, recibidor arte moderno, idem cuarto, idem despacho y varios muebles más. Se liquidan por menos mitad su valor por quitar negocio. «El Intercambio». Neptuno 219. Entre Soledad y Oquendo.
V-9 18970 1 Jul 4

BUROS VENDO. Compro archivos, máquinas escribir, sumar, calcular, mimeógrafos, cajas seguridad, archivos, libreros, divisiones, sillas giratorias, tarjeteros, satélites Kardex, ventiladores, Progreso 3, entre Aguacate y Villegas. M-8638.
V-9 18950 1 Jul. 8

MUEBLES EN GANGA

Juegos de cuarto Arte Moderno. $4.00 mensuales; comedor, caoba, último estilo, $3.00 mensuales; sala o recibidor, modernísimos. $3.00 mensuales; juego cuarto, tres cuerpos, caoba, últimas creaciones, $5.00 mensuales. Precios muy bajos.

GRANDES FACILIDADES. U-5427

"LA EMINENCIA", NEPTUNO 188
V-9 14951 22 Jul 20

UNA CASA COMPLETA, $15.00 mensuales. Juego sala, comedor, cuarto, nevera, 2 lámparas, mesa-teléfono, 2 sillones-portal, 1 cama-hierro, 1 fiambrera, 1 sombrera y 1 mesa-escritorio. Todo: $15.00 mensuales. Libre conducción. Venta a plazo en toda la Isla. «La Especial», Neptuno 159.
V-9 17476 16 Jun. 15

«UNA CASA COMPLETA» de muebles y lámparas, $10.00 mensuales: juego cuarto, juego comedor, juego sala, nevera, 3 lámparas, 2 sillones-portal, 1 cama-hierro, 1 fiambrera Todo: $10.00 mensuales. Libre conducción. Ventas a plazos, a toda la Isla. «La Comercial», Neptuno 153.
V-9 17475 16 Jun. 15

VENTAS

9 MUEBLES Y PRENDAS

MUEBLES EN GANGA

Juegos de cuartos, $25.00; sala, $15.00; comedor, $25.00; escaparates, $6.00; con lunas, $12.00; camas, $4.00; 6 sillas y 2 sillones, $9.00; neveras, $6.00 aparador, $5.00; cómodas, $5.00 e infinidad de objetos que no se detallan, todos a precios de gangas, San Rafael 197. U-7926.

«LA PRINCESA»
V-9 18003 22 Jul. 7

MUEBLES DE TODOS estilos, especialmente «Arte Nuevo» y fabricación rápida a elección del cliente, con grandes rebajas al contado y ventajosas facilidades de pago. Tenemos comprador para sus muebles, en cambio por los nuestros, y liquidamos a como quiera todas las existencias. Alquilamos, incluso los de lujo, dándole opción a comprarlos, con la mitad de rebaja. **La Casa Ruisánchez,** (que anuncia la verdad), Angeles 13, esquina a Estrella, (del 25 al 31). Telf. A-2024.
V-9 15907 31 Jun. 30

10 UTILES DE OFICINAS.

BUROS, MAQUINAS

Ecribir, sumar, calcular, mimeógrafos, archivos, cajas archivos, caudales, libreros, mesas, satélites equipo oficina en general. No reparo precio. Véalos. Villegas 6. A-8054. Losada.
V-10 18990 1 Jul 8

MUEBLES DE OFICINA

Compra. Venta. Archivos, cajas bufetes, butacas, tarjeteros Kardex, mimeógrafos, adresófagos, máquinas escribir, sumar, calcular. De todo para oficinas. Compostela número 53, cerca de Obispo Teléfono: A-7744.
V-10 18223 24 Jul. 8

11 INSTRUMENTOS DE MUSICA

FAMILIA VENDE piano, 6 meses de uso, costó 900 pesos y radio electrola Víctor, lo mejor que vino en radio electrola. Regalados. Véalos, Rayo 85, bajos.
V-11 19078 3 Jul. 5

FAMILIA: VENDE SU piano de la mejor marca, seis meses de uso costó $900.00. Se da muy barato. Véalo. Rayo 85, bajos, entre Indio y San Nicolás.
V-11 18993 2 Jul 4

SE VENDE FLAMANTE piano, de la acreditada marca R. S. Howard, último tipo. Se da muy barato. También vendo máquina Underwood 3-14, Aguila 139.
V-11 18930 1 Jul. 4

VENDO FLAMANTE piano Giralt, refractario al comején, completamente nuevo, propio profesional o persona de refinado gusto. No reparo precio, San Rafael 141, bajos, entre Oquendo y Soledad.
V-11 18415 26 Jul. 6

15 OBJETOS-VARIOS

SE VENDE UNA BUENA caja de caudales y varias vidrieras de mostrador, Almacenes «La Opera», Galiano y San Miguel.
V-15 18984 1 Jul 11

BARBERAN Y COLLAR

Al recibo de treinta centavos en sellos de Correo, enviaremos un retrato de 8 x 10 pulgadas, de Barberán o de collar, separados o de los dos juntos, en una misma fotografía, con la firma de los insignes aviadores, Editorial Alfa, Apartado 2375, Habana.
V-15 18938 1 Jul. 6

REPARACIONES

MUEBLES Y PRENDAS

REPARACIONES DE MUEBLES. Casa Pardo. U-5761. Por poco dinero, barnizamos a muñeca, esmaltamos (Duco), pintamos mimbres a vapor. Tapicería general, los reformamos dejándolos modernos, azogamos espejos. Trabajos garantizados. San Rafael 130.
Rep. 9 17409 15 Jun. 15

ARREGLAMOS MUEBLES Esmaltamos, barnices y tapicería en general. Pintamos mimbre eléctricamente. Absoluta garantía en nuestros trabajos. Pedro García Espinosa. Telf. U-4424. Hospital 20 entre Neptuno y S. Miguel
R-9 16958 10 Jul. 10

DINERO-HIPOTECAS

d-2 SE OFRECE

$200,000.00 PARA DAR en hipotecas fraccionadas, Habana y sus barrios, a módico interés. Absoluta reserva, Pérez y Rodríguez, Villegas 21, bajos. M-9732.
D-2 18944 1 Jul. 4

SOBRE BOVEDAS y panteones, a módico interés y con facilidades, se facilita dinero en todas cantidades. Operación en el día. Citarella. Telf. U-1850.
D-2 18933 1 Jul. 13

DINERO

No pierda tiempo. Cuando necesite tomar dinero en hipoteca o pagaré, vea a Fernández Alvarez, San Ignacio 50. Telf. A-4432, 2 a 5. Operaciones rápidas y absoluta reserva.
D-2 18908 1 Ag.1

FACILITO DINERO en hipoteca, también sobre créditos hipotecarios, alquileres de casas, bóvedas y panteones. Mucha reserva. Firmo en el día. Llanes, Sitios 42, esquina San Nicolás. Telf. M-2632.
D-2 18772 30 Jul. 5

DOY 600 PESOS, en primera hipoteca, Amargura 68. Sr. Palicio.
D-2 18824 30 Jul. 3

FACILITO DINERO con garantía de Acciones Compañía Cubana Electricidad. También las compro. Sr. Gorriarán, Oficios 12, Departamento 317. M-6667.
D-2 18826 30 Jul. 5

DINERO

Doy grandes y pequeñas cantidades en hipotecas, desde el 7 por ciento en adelante, para La Habanan y sus Barrios. También tengo para los Repartos. Operación rápida y absoluta reserva.

JULIO C. GRANDA

Obrapía 33. Telfs. M-5921 y F-5759
D-2 17779 20 Jul. 20

Dinero sobre joyas.

PRESTAMOS

Desde el 1 %

Vendemos muebles, joyas, baúles y maletas.

«LA PERLA»

Animas 84, casi esq. Galiano.

ANTICIPO

Todo el efectivo que Ud. necesite en los procedimientos judiciales, intestados, testamentarías, etc. **García Tuñón, Cuba 81,** altos. Teléfono A-4005.

DINERO-HIPOTECAS

d4 GIROS Y LETRAS.

N. GELATS Y COMPAÑIA.

Las tenemos en nuestras bóvedas, construídas con todos los adelantos modernos y las alquilamos para guardar valores de los interesados. En esta oficina daremos todos los detalles que se deseen.

CAJAS RESERVADAS

106 Aguiar 108, esq. a Amargura.
D-4 16776 9 Jul. 9

PARA EL HOGAR

ph2 INTERES PARA EL HOGAR.

LIMPIEZA COCINA GAS, desde 50 centavos. Las arreglo y tengo piezas de uso. Instalaciones en general. F. Sosa. Telf. A-9184.
PH-2 19090 3 Jul. 8

PARA LAS DAMAS

pd3 INTERES PARA LAS DAMAS

«EL ROSAL», CALZADO a medida, señoras, caballeros y niños. Especialidad pies delicados o defectuosos. Hacemos y forramos, con tela de su vestido. Vamos a domicilio. Precios situación. Real 65. Puentes Grandes. FO-1294.
PD-3 18456 26 Jun 26

SISTEMA CORTE ALEMANY

Compruébelo con 3 clases gratis; encontrará facilísimo, rápido y perfecto, invento nuevo, precioso, garantizo en 2 meses. Aprenderá con título. Clases día y noche y domicilio. Inventora: Matilde Alemany, Aguila 121. altos, entre San Rafael y San José.

SWEATERS Y BOINAS, casi regaladas. No teja sweaters, ni boinas, sin ver nuestro precioso surtido. Boinas de seda, $15 centavos; Sweaters, 50 centavos y un peso; sombreros finos, drapeados por expertas sombrereras, 50 centavos. Otros artículos de señoras todos a precios de verdadera ganga. Casa Venamí, San Rafael 1 y medio.
PD-3 18720 29 Jul. 4

ENSENANZAS

e1 PROFESORAS-PROFESORES.

PROFESORA AMERICANA, de mucha experiencia en las Escuelas Públicas de los Estados Unidos, da clases de instrucción general e inglés. Miss. H., O-Reilly 102.
E-1 18899 1 Jul. 4

BAILES: R. CAÑAS

Profesor chileno. Danzón, Son, Fox, Blue, Tango. Aprendizaje ráipdo. Doy práctica con enseñanza. Bailes de Teatros. Seriedad. Competencia. Clase a todas horas. Empedrado 60.
E-1 18691 29 Jul. 4

INGLES, TAQUIGRAFIA, (inglesa y española, Teneduría, Cálculos Mercantiles, Aritmética, Algebra, Caligrafía, Mecanografía y Ortografía. Clases a domicilio, por el profesor F. Heitzman, Monte 103, altos. Telf. M-9247.
E-1 18633 28 Jul. 13

PROFESORA ALEMANA, da clases alemán, inglés, francés, español, durante vacaciones de Verano. 2 semanal, en su casa. $5.00; mensual. $6.00. Domicilio. Telf. F-6784.
E-1 18538 27 Jul. 4

INGLES

Enseñado por profesora americana. Sorprendentes resultados, en pocas semanas. El discípulo leerá, escribirá y hablará el inglés, en breve tiempo. Lecciones a domicilio también. Miss Kapan, «Gran Hotel», Teniente Rey y Zulueta. M-9896.
E-1 18339 26 Jul. 26

CLASES DE INGLES, a domicilio, por Mr. Alexander. Telf. I-6195.
E-1 18183 24 Jul. 9

PROFESORA DE INGLES: Graduada en Londres, Bachillerato e instrucción general. Mucha experiencia. Precio de situación. Para más informes: F-3967.
E-1 17901 21 Jul. 6

e3 ACADEMIAS

BACHILLERATO

Cursillo de Verano. Clases de Ingreso y todas las asignaturas del Bachillerato por **Catedráticos del Instituto** y profesores especializados. Matricúlese en esta Academia. Quedará satisfecho de nuestra enseñanza. Prácticas de Física y Química. Precios económicos. **Academia de Bachillerato y Comercio,** O-Reilly 79, altos, entre Villegas y Bernaza. Telf. M-9470.
E-3 18521 27 Jul. 8

ACADEMIA "ADAMS"

CUATRO ASIGNATURAS $3.00
GRATIS ESTE MES

Inglés, Francés, Alemán, Taquigrafía «Pitman» y «Gregg», Mecanografía. Ortografía, T. de Libros, Correspondencia, Aritmética, CLASES POR CORRESPONDENCIA. Asignaturas del Bachillerato. Curso procurador. Pida Prospectos. **Neptuno 78 y 80, esquina Manrique M-7849.**
E-3 16428 5 Jun 4

INTERES GENERAL

QUIERO INCLUIRME entre las personas agradecidas y de buena voluntar que desinteresadamente informan acerca de un nuevo patente verdaderamente maravilloso contra enfermedades del Estómago, Vesícula, Hígado, Ulcera, Colitis y afecciones intestinales. Escríbame si le interesa conocer detalles, gratis y sin compromiso. P. Rodríguez, c|o Optica «El Iris», Neptuno 89, Habana.
I-G 18980 1 Jul 4

GRATITUD

Para someterme a la curación de una penosa enfermedad que hacía años padecía, ingresé en el Casa de Salud del Centro Castellano, en el que estoy asociada. Debido a ciertos rumores en contra de los elementos no partidarios de las Casas-Quintas, sentía algún pesimismo de que allí me curara; pero me convencí de lo contrario al ser bien atendida por el Director, Dr. Eugenio Torroella, y las atenciones y solícitos cuidados que me dispensó el inteligente Dr. Mario Villegas y también el Dr. Eusebio Soriano. Y hoy que me encuentro bien de salud, quiero testimoniar mi agradecimiento.

Vicenta Rodríguez Santín.
I-G. 18395 30 Jul. 3

COMPRAMOS Y VENDEMOS inventos y reclamamos herencias, en el mundo entero. Envíe sobre franqueado. Para informes: Dr. Raúl Torralbas, Amistad 66, altos.
I-G. 18491 27 Jul. 27

¡HERNIADOS! NO COMPREN SIN PROBAR: PRUEBEN Y DESPUES COMPREN

ALL ROUND Nuevo braguero, distinto a los demás, inoxidable, 5 años garantía, adaptación y presión perfectas. ALL ROUND es suave, cómodo, sin borde que moleste y con mayor radio de acción sobre el anillo herniado. ALL ROUND permite ver si su hernia está bien retenida. No necesita tirantes por entre las piernas. ALL ROUND, se dá 10 días de prueba GRATIS. Precio desde $5.00. Venta únicamente, antigua y acreditada casa de ortopedia. A. D. Román, Luz 87.
I-G. 17523 17 Jul. 2

ASMA

Probar para creer. Por violento que sea un ataque de asma, desaparece en veinte minutos con la primera dosis del nuevo producto **LACTUSAN.** No contiene narcóticos, calmantes, ioduros, ni ninguna otra droga alterante. Recorte este anuncio y pase a recoger una **muestra gratis.** Debe venir el paciente personalmente. Infanta 59, entre Carlos III y Estrella, Habana. Teléfono: U-4000, Farmacia. También la enviaremos por Correo al recibo de diez (10) centavos en sellos.
I-G. 1607 3 Jul. 2

M.E.C.D. 2016

Ejemplar 5 Centavos

DIARIO DE LA MARINA

Julio 4 de 1933

AL MARGEN DEL CABLE

Estilo de vida y de muerte

Por Raúl MAESTRI

SEÑOR, a los españoles nos dura la vida hasta que encontramos una honrada muerte—escribió a su Rey, en cierta ocasión azarosa, el españolísimo don Francisco de Quevedo y Villegas. Y en la frase está toda España. El motivo se reitera y perdura a lo largo de la tradición literaria, desde Manrique hasta Machado, exaltándose en la metafísica Calderoniana. Y se hace evidente—y como palpable—en las **más** expresivas y entrañables manifestaciones de la existencia española, desde los toros hasta el amor.

No sé por qué esta tragedia de Barberán y Collar—y aún antes, la gozosa permanencia de ellos entre nosotros—saca de mi memoria la clásica frase y me la ofrece como signo y premonición del imprevisto suceso. No me resigno, en este caso a la objetividad. Bien está que se nos aclare científicamente el desastre, que se nos hable de latitudes y de alturas. Bien está—pero ya no se trata de eso. Ahora se trata del recóndito y superior sentido que a todos llega como palabra de pitonisa, envuelto en ráfagas de destino y con cara de misterio.

La hondura del riesgo está en razón de la altitud del empeño. Cuando se triunfa—¡y qué triunfo el que festejamos en Barberán y Collar!—la vida se desnuda de todo lo consuetudinario y aleatorio, para convertirse en una agresiva afirmación de dominio. A todos reivindica entonces—a la vulgaridad en que los más vivimos—el triunfo señero, y brinda un flúido y unánime escape, una **ge**nerica consagración.

En Barberán y Collar la implicación colectiva de la proeza era tanto más virtual cuanto que mayor, más sostenida y más auténtica era la ausencia de ellos en la propia gloria. Diríase el millonario que deja a todos el paso franco para participar de su festín. Y yo, cargado todavía por ese amor de las comparaciones grandes, que deja tras sí todo largo viaje, ví en la actitud de aquellos héroes del día, desde el primer homenaje que les ofreció el DIARIO DE LA MARINA, una típica rúbrica española.

Era el hombre—nada más que el hombre—que no zozobraba en las profundidades del héroe. Probablemente, Barberán y Collar admiraban la hazaña como todos los demás, como cosa un poco propia y un poco ajena. Y nadie como ellos sabría calibrar el específico portento técnico. Por aquí les llegaría una legítima conciencia de capacidad. Pero la fibra hispánica les impedía volcarse ellos enteros en el particular talento demostrado, y así—a la vera de ellos mismos—seguían siendo «hijos de Adán y Eva» como tú y como yo.

Y esto nos coloca frente al estilo de vida de la raza. Gentes y pueblos hay en que la vida, esta anónima condición de la humanidad, apenas sirve como pretexto para la inserción en una cualquiera de las posiciones del mundo, desde la más humilde a la más representativa. Son pueblos simbólicos, en que todo vale por la función que desempeña, y en los que se es a título de ideas y conceptos—escala de las funciones. Pueden ser y son, grandes pueblos, de recónditas potencialidades; pero son también pueblos carentes de aquel abrigo primero y último, más allá y más acá de lo discutible, en que lo biológico (y lo biográfico) impera a secas. Son pueblos faltos de desinteresada cordialidad, de fraternidad ambiental y—por lo mismo—de auto-ironía, que es una manera de llamar la sobriedad y la sencillez.

España es lo contrario. Allí el más grande hombre no deja de ser hombre por ser grande. Hay una sensualidad como climática de la vida. Ya sé cuanto ello importa como lastre. Pero sé también que, al cabo, ello salva al mundo para el hombre y al hombre para Dios. Aunque el precio es caro, porque quizás por lo mismo no se salva el hombre para el hombre.

Es así que al saber el fin trágico del vuelo de Barberán y Collar vino a mi imaginación una memoria mundana: la del Teniente Collar, hace aún pocos días, en un «roof-garden» elegante de nuestra ciudad, disfrutando de la vida en plena juvenilia poderosa. El peligro, la fortuna y la satisfacción y ¿por qué no, después, la tragedia?

En unos días estos dos hombres españoles—que quedarán para siempre como un dedo admonitorio en el cielo de la cotidiana frivolidad—vivieron aceleradamente años. Cumplieron una gran tarea de moderna ambición. A lo mejor el resto, de todos modos, hubiera sido para ellos sombra y continuación. Por eso, los devoró de súbito una gran sombra más rápida que la hélice y más sabia que la ciencia. Los devoró pero ya habían vivido de verdad. Yo no quiero imaginar a Barberán y Collar, en sus horas de angustias, de otro modo que muy diferente a cuando firmaban abanicos o bailaban en las noches del trópico. A carta ganada, carta perdida; y todo el juego es un sueño.

Nosotros todos hemos soñado también un poco. Y este sueño, que se diluye en ternura, no nos olvidará aunque nos olvidemos de él: es un terrible alerta para el espíritu.

El reto de Mr. Roosevelt al "bloc de oro" es el acontecimiento internacional

Los países que siguen con el patrón oro dan un manifiesto explicando su determinación

Francia, Holanda, Italia, Polonia, Suiza y Bélgica, confirman su determinación de mantener el libre funcionamiento del patrón oro en los países respectivos a la presente paridad

PARIS, julio 3. (AP.)—Mostrándose aún firmes sus líders, las naciones que forman el «bloc de oro», siguen trazando sus planes para mantener a Francia segura al resguardo de su muralla de oro.

El jefe del «bloc» en la Conferencia Económica, Georges Bonnet, ministro de Hacienda francés, salió hoy en viaje de regreso a Londres, visiblemente preocupado, pero declarando que era absolutamente necesario que se pusiese fin al presente «movimiento especulativo».

Aunque se oponen a la actitud del presidente Roosevelt ante el problema monetario, ni M. Bonnet ni el premier Eduardo Daladier, se sorprendieron por las recientes declaraciones del primer magistrado americano.

Comentando sobre la actitud americana, dijo Bonnet:

«Verdaderamente no podemos culpar a los Estados Unidos. El presidente Roosevelt desde el primer momento sabía lo que quería, y ha hablado lisa y llanamente.

»Nosotros hicimos la misma cosa en 1926. Nuestra actitud entonces no perjudicó a los Estados Unidos mientras que los resultados de la actitud presente del gobierno de Washington puede muy bien hacernos mucho daño Debemos reconocer sin embargo que el presidente Roosevelt se ve confrontado por muchos problemas y que los está atacando con coraje y determinación, mientras pone en práctica un gran experimento.»

La creencia general en los círculos bien informados es que la campaña que piensa librar M. Bonnet para tratar de conquistar el apoyo de Inglaterra en su lucha en pro de la estabilización monetaria está destinada a fracasar, porque es harto sabido que la Gran Bretaña no se dejará influenciar por nada ni por nadie.

El ministro de Hacienda francés no se refirió directamente a las declaraciones de Roosevelt, pero los diputados expresaron su antagonismo abiertamente, llegando algunos a calificarlas de «faltas de cortesía» y redactadas en tono moderados».

«La Liberté», el periódico de André Tardieu, hizo los siguientes comentarios: «El acontecimiento del día es el reto de Rooosevelt al Bloc de Oro. Las declaraciones del presidente americano pueden interpretarse como una predicción de que las naciones que lo forman se verán obligadas a abandonar el patrón oro.»

En privado varios altos funcionarios del gobierno censuraron la actitud del presidente, especialmente en lo que se refiere a las indirectas que le tira a Francia al referirse a las deudas desniveladas y a los presupuestos desnivaledos.

Poco antes de embarcar M. Bonnet hizo las siguientes declaraciones:

«Desde un principio Francia ha afirmado que la conferencia no tendría el éxito que deseábamos, mientras continúen fluctuando las monedas.

»La actitud de Francia jamás ha variado. Estamos ahora defendiendo exactamente los mismos principios que sosteníamos antes de comenzar la conferencia. Los acontecimientos últimos, en vez de debilitar nuestro punto de vista lo han reforzado, porque han demostrado que estábamos en lo cierto».

LO QUE DICEN LOS PAISES DE PATRON ORO

LONDRES, julio 3. (AP.)—El texto de la declaración de los países oro firmada por los representantes de Francia, Holanda, Italia, Polonia, Suiza y Bélgica, dice así:

«Los gobiernos suscritos, convencidos de que el mantenimiento de sus currencies es esencial a la restauración económica y financiera del mundo, a la rehabilitación del crédito y a la salvaguardia de los progresos sociales ya alcanzados, confirman su voluntad de mantener el libre funcionamiento del patrón oro en sus países respectivos a la presente paridad y dentro de las leyes monetarias existentes, y piden a sus bancos de emisión que mantengan estrecho contacto entre sí para dar a esta declaración el máximo efecto».

El más negro pesimismo se cierne sobre la conferencia de Londres

La aviación de la marina de guerra americana también busca a Mattern

Dos aviadores de la marina de guerra que están de servicio en Alaska recibieron órdenes de buscar a Jimmy Mattern (izquierda), perdido en la etapa transpacífica de su vuelo de circunnavegación. El teniente William A. Moffet (derecha) hijo del almirante Moffet, es uno de los aviadores que participan en la búsqueda.

EDMONTON, Alberta, Julio 3.—AP.—William Alexander y una expedición se dirigen a Alaska con el fin de buscar a Jimmie Matern, aviador americano que estaba dando la vuelta al mundo, desapareciendo en el vuelo desde Khabarocsk a Nome.

La expedición llegó a esta ciudad a las seis de la tarde, hora de la montaña o sea las ocho de la noche en la Habana, procedente de Saskatoon, Saskatchewan.

Causa sorpresa a Inglaterra la negativa de Roosevelt a resucitar el antiguo patrón

En cuanto a la Conferencia Mundial, Económica y Financiera, el mensaje del Presidente norteamericano tuvo la virtud de dejarla paralizada y estupefacta ante la actitud de aquél

LONDRES, julio 3 AP.—La Conferencia económica monetaria se ha paralizado hoy por completo, estupefacta ante lo que se considera en esta como negativa rotunda del Presidente Roosevelt a tomar parte en cualquier programa que trate de proteger a resucitar el patrón oro antiguo.

Cuando el primer ministro MacDonald, presidente de la conferencia citó a la Comisión de gobierno con el fin de preparar los asuntos que habrán de discutirse mañana, en un centro británico bien enterado se decía que la conferencia ha fracasado.

Un representante de la delegación americana declaró que el grupo estadounidense resistiría «activa y tenazmente» a todo intento de aplazamiento de la conferencia.

El primer ministro inglés convocó la antedicha comisión después que las autoridades británicas cambiaron impresiones con los representantes del bloque áureo, que han amenazado con retirarse de la conferencia sino se les dan seguridades acerca de las fluctuaciones monetarias.

La declaración de que el Presidente Roosevelt no solamente ha prescindido de las indicaciones de Francia y otros países del bloque oro, partidarios de la estabilización temporal de la moneda, sino que también ha criticado a dichos países por considerar que intentan desviar a la conferencia de sus verdaderos objetivos cayó hoy como una bomba en los círculos de la asamblea internacional.

«Consideraría como una catástrofe que equivaldría a una tragedia universal», declara el mensaje del Presidente a la conferencia, según lo ha dado a conocer Cordell Hull, secretario de Estado, que la gran conferencia de naciones, convocada para instaurar una estabilidad financiera real y permanente y una mayor prosperidad para las masas de todos los países, antes de realizar un serio esfuerzo para lograrlo, se separará de sus verdaderos objetivos a impulsos de proposiciones puramente artificiales y de carácter temporal que solamente afectan al cambio monetario de un corto número de países».

«Tal desviación —agrega— significa olvido de los grandes objetivos para los cuales fué convocada la conferencia».

Aun cuando convienen en que debe abandonarse la inmediata estabilización monetaria, en vista de la actitud del Presidente Roosevelt, los delegados británicos insisten en que quedan en pie muchas cuestiones en las cuales puede recaer acuerdo aun sin resolver el pleito monetario.

RESPONDEN LOS PAISES DEL ORO

El anuncio de que la Comisión de gobierno ha sido convocada encontró pronta respuesta en los círculos de los países oro. Estos pidieron inmediatamente que se dejara la reunión para el miércoles o el jueves, alegando que tienen necesidad de consultar con sus Gobiernos.

Las afirmaciones de Mr. Roosevelt de que «no es ahora el momento oportuno para disipar las reservas oro» se interpretan en algunos círculos importantes de la conferencia como una sugestión concreta a los demás países de patrón oro, que han insistido en su protección, para que abandonen la lucha y suspendan el patrón oro.

No menos sorprendida que las demás delegaciones, quedó la americana al enterarse de la nueva comunicación del Presidente Roosevelt, y se sabe que se ha dirigido a Washington en demanda de nuevas instrucciones.

Los miembros del bloque oro no pueden ocultar su indignación y publicaron una declaración conjunta reiterando sus propósitos de mantener el patrón oro y dirigiéndose a los bancos de emisión respectivos para cooperar en este fin. Firman esta declaración los representantes de Francia, Bélgica, Holanda y Suiza, y por los dos países de patrón oro libre pero que mantienen la paridad con el mismo en sus cambios, los delegados de Italia y Polonia.

Nuevo motivo de confusión para la delegación americana ha sido la proposición del senador Key Pittman, presentada a la Comisión monetaria, y que ha sido parcialmente aceptada, interesando el pronto retorno al patrón oro.

Algunos delegados piensan que en vista del mensaje del Presidente convenga tal vez en retirar esa proposición, aunque el plan del senador Pittman es una modificación del antiguo patrón oro ya que reduce las reservas metálicas que garantizan la circulación fiduciaria a un mínimo y pide el uso de la quinta parte de la garantía en plata.

PESIMISMO EN LA CONFERENCIA

Muchos círculos, entre ellos los americanos, no creen que la conferencia pueda continuar en vista de acentuarse el conflicto sobre los problemas monetarios con la nueva declaración de Roosevelt y la afirmación de los países oro de que los Estados Unidos tratan de hacer desaparecer el patrón en los pocos países que todavía lo conservan.

El alza ocurrida hoy en la Bolsa de Amsterdam es interpretada en algunos círculos financieros de Londres como indicación de que no basta para calmar la ansiedad de los países de patrón oro.

Casi todas las comisiones han suspendido sus trabajos. La de subsidios no se reunirá hasta el miércoles y la de política comercial hasta el jueves. También suspendió sus labores la comisión sobre restablecimiento del patrón monetario internacional, cuando los franceses comunican que no podían asistir.

En centros americanos, que parecen bien informados se cree que Roosevelt trata de establecer un dólar que tenga la calidad de mercancía, fijándole un precio estable de tiempo en tiempo, a cuyo efecto si el precio índice de los artículos de primera necesidad baja ligeramente, la garantía oro del dólar también se reducirá en igual proporción y viceversa.

Rusia pide al Manchukuo $112 millones por su parte del ferrocarril

Salvado, con una puñalada en el corazón

Se trata de un indio, al que hubo que darle seis puntos en dicho órgano

PORT ALBERNI, B. C., julio 3. AP.—Con una herida de arma blanca en el corazón, en la cual los médicos le dieron seis puntos, Charlie Sam, un indio, aparentemente está destinado a salvarse.

Durante una riña ocurrida en su casa el jueves, Sam recibió una puñalada en el pecho y fué traído al hospital de esta ciudad. Los médicos comprobaron que el cuchillo había rozado una costilla y que había interesado el corazón.

El doctor William D. Higgs, auxiliado por el doctor C. P. Hilton le dió seis puntos en el corazón a Sam, declarando horas después que la operación había tenido éxito.

El médico explicó que la cantidad de sangre que había alrededor del corazón había sido suficiente para cerrar la herida temporalmente, manteniendo vivo al paciente hasta que pudiera hacerse la operación.

Durante veinticuatro horas diez hombres estuvieron en la punta de un rompeolas sin poder recibir auxilio

SANDUSKY, Ohio julio 3.—AP.—Diez hombres estuvieron aislados durante 24 horas en la punta de un rompeolas frente a Cedar Point, hasta que fueron recogidos por un barco del servicio de guardacostas.

Uno por uno los diez hombres, sorprendidos por una repentina tormenta en el Lago Erie, fueron llevados al guardacostas, desde la punta del rompeolas que tiene milla y media de largo. Hubo varios momentos de peligro. Tres de los hombres cayeron al agua al tratar de brincar al bote salvavidas, pero fueron recogidos por los marinos.

El bote salvavidas estuvo en peligro varias veces de destrozarse contra la muralla de concreto que forma el rompeolas.

Los diez hombres, que son vecinos de Cleveland, salieron a pasear por la muralla ayer, con el fin de ver de cerca una de las famosas tempestades del Lago Erie.

Japón recibe explicaciones de Rusia por la muerte de dos pescadores por un soldado

Las negociaciones ruso-manchukoitas para la compra de la parte rusa del ferrocarril oriental de China tropiezan con grandes dificultades ante el crecido precio que se pide

MOSCU, julio 3. (AP.)—El vicecomisario de Relaciones Exteriores Usokolnikoff, comunió ayer al Embajador japonés que el Gobierno soviético reconocía que tres pescadores japoneses fueron muertos el mes pasado por un soldado ruso que prestaba servicio en la frontera, cerca del Cabo Olga, en la costa oriental de Kamchatka.

En una declaración verbal, el vicecomisario explicó que el soldado desaparecío después del incidente y que todavía no se ha encontrado ninguna huella de la patrulla a que pertenecía. Agregó que también se encontraron documentos en el puesto ruso que indican, de manera que no ofrece dudas, que los japoneses muertos no obstante usar armas que les están prohibidas a los soldados de la frontera.

El Gobierno soviético ha prometido al Embajador japonés que se adoptarán medidas para castigar a los soldados y que las familias de los pescadores serán indemnizadas.

EN DESACUERDO LOS DELEGADOS DE RUSIA Y DEL MANCHUKUO

TOKIO, Japón, julio 3. (AP.)—La conferencia entre los representantes del Manchukuo y del Soviet de Rusia acerca de la venta por parte del Gobierno de Moscú de sus derechos en el Ferrocarril Oriental de China al nuevo estado manchuriano, puso de relieve la existencia de grandes divergencias de opinión hoy.

Los delegados soviéticos prepararon un memorandum que ofrece la venta de la parte rusa del ferrocarril en 210 millones de rublos oro o sea 112 millones de pesos, más 40 millones de rublos oro por las maderas y otras concesiones de los rusos en el Norte de la Manchuria.

El representante del Manchukuo contestó ofreciendo 50.000.000 de yens, o sea $13.500.000 por toda la propiedad.

Los funcionarios japoneses asistieron a la sesión de hoy en calidad de observadores.

El delegado ruso pidió que el Manchukuo pagase la mitad de la suma pedida, o sea 125.000.000 de rublos oro en dos años y que la otra mitad se pagara la cuarta parte en metálico y las tres cuartas partes restantes en bonos del gobierno del Manchukuo garantizados por el Japón y redimibles en tres años, con el interés del tres por ciento.

El debate sobre estas cuestiones espinosas comenzará el 5 de este mes.

El Paraguay y Bolivia aprobaron el plan de la Liga de las Naciones de enviar una comisión a resolver el asunto del Chaco

El Consejo de la Liga pidió a las citadas naciones que participen en los gastos de la comisión, que serán de 200,000 francos si la misma se compone de 5 miembros

GINEBRA, julio 3. (AP).—Después del convenio sobre Leticia, la paz hispano-americana dió hoy un nuevo paso de avance con la aprobación por Paraguay y Bolivia del proyecto de la Comisión de la Liga de las Naciones de enviar al Chaco una Comisión compuesta de tres o cinco personas.

En la sesión que celebró hoy el Consejo bajo la presidencia del delegado mexicano señor Najera, se informó al delegado de Bolivia, señor Costa Durels, por conducto de Mr. Lester, que el informe de la Comisión se inspirará en las ideas emitidas por Bolivia y Paraguay.

Bedoya manifestó al Consejo que tenía instrucciones de recomendar a la Liga que restablezca la paz entre los beligerantes y agregó que la guerra del Chaco se ha llevado a cabo con desprecio de los convenios, insistiendo en que Paraguay no da prioridad al convenio arbitral sobre el armisticio y propone que el convenio arbitral sea redactado por tres personas imparciales.

Cuando Costa Durels aseguró que Bolivia está obligada a defender su territorio contra el invasor, añadiéndose que la cesación de las hostilidades antes del arbitraje sería desastrosa para Bolivia, Bedoya contestó que el Paraguay desea un armisticio acompañado de verdaderas seguridades.

Siguiendo el precedente de la Comisión Lytton el Consejo pidió a Paraguay y Bolivia que participen en los gastos, que ascienden a 200,000 francos, si la comisión que ha de enviarse al Chaco la forman cinco miembros y a 150,000 francos si se compone de tres.

El Consejo desea que la comisión prepare el armisticio tan pronto como llegue al Chaco y que negocie también un convenio arbitral a menos de que se llegue antes a un acuerdo en Ginebra.

Najera manifestó diplomáticamente que si no se llega a un acuerdo, el Consejo «estudiará otras medidas».

Hugenberg pide la vuelta del Kaiser

Asegurando que es la única forma en que Alemania podría recuperar la posición de importancia que antes ocupaba en el mundo el doctor Alfred Hugenberg, líder del disuelto partido nacionalista alemán, ha recomendado al pueblo alemán que luche en pro de la vuelta al trono de los Hohenzollern.

Llegaron ya a Varsovia los 2 ingenieros

Van de paso para Londres y se negaron a conceder entrevistas a los periodistas

VARSOVIA, julio 3. (AP.)—L. C. Thornton y William Mac Donald, ingenieros británicos cuyas sentencias a dos años de prisión en Moscú por el supuesto delito de sabotage fueron conmutadas a cinco años de destierro de Rusia, pasaron hoy por esta ciudad en viaje hacia Londres.

Fueron recibidos por un comité de periodistas locales y extranjeros en la estación del ferrocarril, pero se negaron a hacer declaraciones, trasladándose inmediatamente a la embajada inglesa para esperar la salida del tren.

En Barandwicze, ciudad que se encuentra a pocas millas de la frontera rusa se reunieron con sus respectivos padres.

LLEGO A VARSOVIA EL PRESIDENTE DEL SENADO DE DANZIG

VARSOVIA, julio 3. (AP.)—M. Rauschning, presidente del Senado de Danzig, y líder nazi de la ciudad libre, llegó hoy a esta ciudad para entrevistarse con el presidente Moscicki y otros altos funcionarios polacos.

Reiteró sus anteriores declaraciones que el partido nazi, que controla el gobierno de Danzig, tenía la intención de establecer nuevamente relaciones normales con Polonia.

La pequeña entente y el pacto ruso

Significa el reconocimiento de la soberanía de Besarabia, que era cuestión muy enojosa

BUCAREST, Rumania, julio 3. (AP.)—La reacción producida en las capitales de la Pequeña Entente con motivo de la convención firmada hoy en Londres entre Rusia y los países vecinos ha sido favorable generalmente.

En los círculos oficiales rumanos se aprueba el pacto por entenderse que significa el reconocimiento de la soberanía rumana en Besarabia, quedando arreglada de esta manera una cuestión muy enojosa.

Las demás naciones que se unieron al pacto son Afganistan, Estonia, Latvia, Persia, Polonia y Turquía. Los aliados de Rumania, que son Jugoeslavia y Checoeslovaquia, se unieron a este país en vista de la definición de nación agresora que se hace en el pacto y que se considera como un gran paso hacia la paz en el Este europeo.

UN MUERTO Y UN HERIDO EN UN ENCUENTRO CON UNA TRIBU DE FILIPINAS

MANILA, julio 3. AP. Un cabo de la guardia rural resultó muerto y un soldado herido en un tiroteo con los miembros de la tribu de Damagast, al sur de Manila, cerca de Batangas.

Un destacamento de rurales había sido despachado para perseguir a una partida de dimagats que atacó a ocho comerciantes moros, hiriendo a dos y secuestrando a su jefe.

VACACIONES INDEFINIDAS, POR ENFERMO, AL MINISTRO ARGENTINO DE AGRICULTURA

BUENOS AIRES, julio 3. AP. Debido al delicado estado de su salud, el Ministro de Agricultura, Antonio di Tomaso se ha retirado por un período indefinido.

El Ministro de Obras Públicas desempeñará interinamente la cartera de Agricultura.

Está dividida la opinión de los senadores en cuanto al proyectado préstamo a Rusia

Algunos observadores estiman que el hecho de que el mismo Roosevelt se haya dirigido personalmente a Rusia invitándola a la Conferencia, es indicio de que se acerca el reconocimiento

WASHINGTON, julio 3. (AP.)—La intención del gobierno americano de financiar la venta de algodón a Rusia, fué objeto de comentarios tanto adversos como favorables hoy por parte de los pocos senadores que aun están en la capital nacional.

También se ha comentado mucho el efecto que la venta de 60.000 a 80.000 pacas de algodón a Rusia pudiera tener sobre las relaciones diplomáticas de los Estados Unidos con ese país.

Algunos observadores estiman que el hecho de que Roosevelt se dirigió directamente a Rusia al invitar a las naciones del mundo a la Conferencia de Londres, es señal de que se están dando los primeros pasos hacia el reconocimiento del Soviet.

En estas últimas semanas, sin embargo, el gobierno no ha indicado que éste era el caso a no ser que el acuerdo comercial de la venta de algodón pueda interpretarse como reconocimiento diplomático.

Según el acuerdo ruso-americano, la Corporación de Reconstrucción Financiera prestará dinero a los exportadores americanos para financiar las ventas de algodón a la Amtorg Corporation, agencia comercial del Soviet en los Estados Unidos. Este acuerdo ha sido aprobado por el presidente Roosevelt y el secretario Woodin.

El senador King, demócrata de Utah, dijo: «Rusia interpretará esto como el reconocimiento diplomático por parte de los Estados Unidos.»

El senador Thomas, de Oklahoma, también demócrata no es de la misma opinión, y se mostró partidario del reconocimiento inmediato de Rusia.

«Rusia es uno de los mayores países del mundo, dijo. Si no le vendemos algodón comprará en otro lado o lo producirá ella misma. No debíamos desperdiciar esta oportunidad».

EL PRESIDENTE DE LA CAMARA DE DIPUTADOS DE CHILE, RENUNCIO

SANTIAGO DE CHILE, julio 3. AP.—Gabriel González, presidente de la Cámara de Diputados, presentó su renuncia hoy a raíz de un acalorado debate sobre la situación política como resultado de la dimisión de los Ministros.

MONSEÑOR PASCUAL FARFAN, FUE ELECTO ARZOBISPO DE LIMA

LIMA, julio 3. AP. El Congreso designó hoy a Monseñor Pascual Farfan, obispo de Cuzco, para ocupar el puesto de Arzobispo de Lima.

Monseñor Farfan llena la vacante dejada por el Arzobispo Emilio Lisson que dimitió cuando cayó la dictadura de Leguía en 1930.

UNA MUJER PERECIO EN LAS LUCHAS POLITICAS ENTRE LOS AUSTRIACOS

VIENA, julio 3. AP. La «guerra» entre el gobierno dictatorial del canciller Dollfuss y el partido nazi, tuvo su primera víctima femenina hoy al suicidarse Matzi Fuchs, de 24 años de edad, vecina de Krems.

Miss Fuchs, tomó gas cuando la suspensión del periódico nazi fué motivo de que su novio, que es tipógrafo, perdiera su empleo. Su boda señalada para esta semana, había sido pospuesta.

PUNTOS DE VISTA

(Por GASTON MORA)

LA NEGATIVA de los países **bimetalistas** a convertirse en países **monometalistas** se debe a que aquellos creen —y creen perfectamente— que habiendo mucho dinero, dinero de todas clases, con fuerza liberatoria en la circulación, se abarata como es natural. Y abaratándose por la abundancia, pierde poder adquisitivo, y, en consecuencia, vale todo lo demás. En los Estados Unidos se ha observado que desde la supresión del patrón —oro— acordándose o disponiéndose que se tengan por **no puestas** las cláusulas por virtud de las cuales se obliga a los deudores **a pagar en oro**, pudiendo por la reforma, hacerlo, válidamente, con cualquier clase de moneda de curso legal; desde que esta reforma se hizo, se ha iniciado una tendencia al alza en el precio de todas las cosas. Y el mismo fenómeno se ha advertido en Inglaterra desde la desaparición del **monometalismo oro.**

x x x

Esta política, consistente en dar capacidad liberatoria a todas las monedas de curso legal, produce lo que ahora buscan, afanosamente, todos los gobiernos; la subida de los precios para salvar a la agricultura y a la industria, y el aumento de los salarios y sueldos para aliviar al proletariado mecánico e intelectual. Otro resultado es la elevación de las rentas y de los alquileres y del tipo de cotización de los títulos bursátiles. No hay nada que objetar a esa política que busca la rehabilitación económica de los pueblos levantándolos de la depresión que los ha venido agobiando. Pero llama la atención que al mismo tiempo «no se» busque la manera de aumentar la capacidad adquisitiva o Poder de Compra de los ciudadanos. Hay tres fórmulas para aumentarla: Una, **la inflación fiduciaria** que pone mucho billete en la circulación y también mucha plata. Otra consistiría, según los cooperativistas, en la sustitución del **salariado** por la **coparticipación** en los beneficios o utilidades—industriales—. La tercera, la más radical, estribaría en darlo todo a la comunidad productora que se encargaría de la distribución.

x x x

—Se sabe que en Inglaterra se ha impuesto la política del **Dole** que consiste en dar una dádiva, una pensión, un auxilio a todo hombre **sin trabajo**, que carece de ocupación retribuída, que **no** la encuentra. Ni la religión, ni el orden social, ni la armonía política, consienten que se deje morir de hambre a los que se ven desempleados contra su voluntad, y faltos de recursos en absoluto. De ahí el **Dole**. Este mismo auxilio o socorro, por medios diferentes, se da a **los sin-trabajo** en otros países. Los que tienen deben sostener a los que nada poseen. Los que tienen trabajo a los que **no lo tienen.** El Estado, constreñido a realizar economía, decreta centenares de cesantías. A consecuencia de ellas centenares de familias se quedan en la calle. No pagan los alquileres. No pagan a los proveedores. Quiebran o se quebrantan los pequeños comercios; el tendero, el boticario, el zapatero, el sastre, el panadero, el carnicero, el frutero, el lavandero, el sombrerero. Esas son las repercusiones. Y como **no es posible** dejar morir de hambre a esos empleados cesantes, trabajadores intelectuales forzoso es proporcionarles el **Dole**. Por eso dice un sociólogo y economista italiano, cuyo nombre sentimos **no** recordar en estos momentos, **que son contraproducentes, antisociales, las economías en los créditos consignados para personal.** Ellas deben hacerse en otros ramos. No quitándole a nadie la comida.

x x x

Decía-y algunas veces lo hemos recordado en nuestros trabajos cotidianos—decía el Santo Abate de Saint Pierre, **que los hombres serían ángeles si no tuviesen necesidad de comer. Exacto.** Lo primero dicen todos los filósofos es vivir. **Primum vivere.** Y no puede vivirse sin comer. El derecho a la vida, que es un derecho natural, sagrado en toda comunidad civilizada, implica el derecho a la comida. Si todos los hombres tuviesen asegurado el sustento, no habría perturbaciones sociales. La lucha de clases, según el genial economista Karl Marx, **no es otra cosa que la lucha por la existencia.** Esa lucha vital es la que pone en peligro la civilización. A la lucha por la vida deben suceder la cooperación y la solidaridad entre los hombres.

M.E.C.D. 2016

SUPLEMENTO DIARIO EN ROTOGRABADO; DE ACTUALIDAD MUNDIAL

DIARIO DE LA MARINA

HABANA, MARTES, 4 DE JULIO DE 1933

PARA ASUNTOS RELACIONADOS CON EL DEPARTAMENTO GRAFICO llamar al Teléfono M-3775

EL EMBAJADAR de España en México, Sr. Alvarez del Vayo, en el aerodromo de Valbuena en compañía de altos jefes militares de aquella nación hermana, tratando de localizar al "Cuatro Vientos" a la hora en que se suponía debían llegar a la Ciudad de los Palacios, en su vuelo directo desde la Habana

LAS TRIBUNAS del campo aéreo militar de Valbuena completamente llenas de un público entusiasta, esperando a los intrépidos aviadores españoles Barberán y Collar el día en que se suponía habían de llegar a México desde la Habana en vuelo sin escalas

(Fotos Melhado.-México)

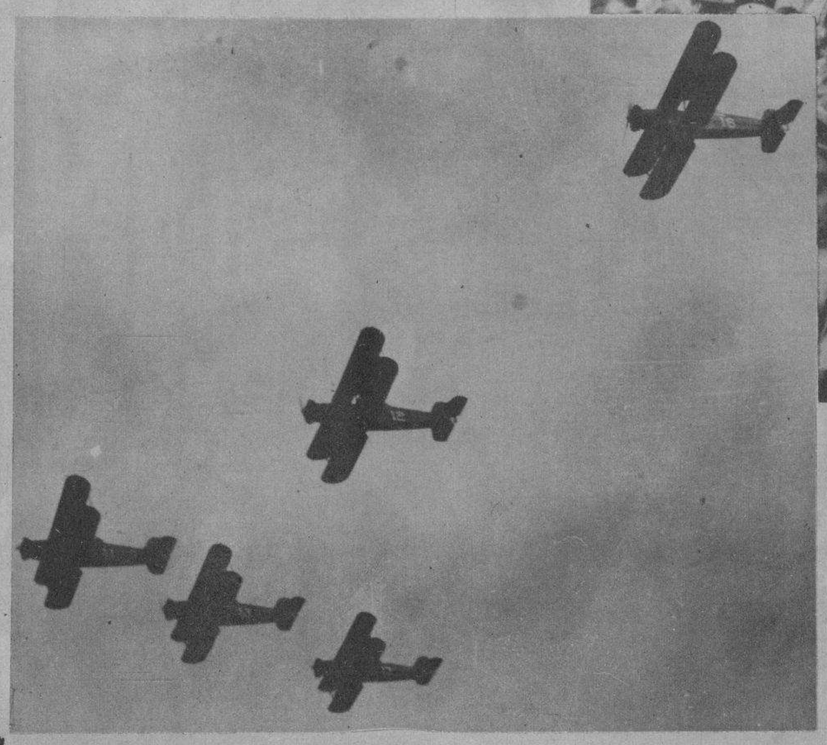

LA ESCUADRILLA de aviones del Ejército mexicano que horas antes de la esperada llegada de los aviadores españoles Barberán y Collar, se remontaron para servir de escolta a los héroes del vuelo Sevilla -Camagüey- Habana, desde el aerodromo de Valbuena

EL DR. PUIG de Causserang, Secretario de Relaciones Exteriores de la hermana República de México, esperando la llegada de los aviadores españoles Barberán y Collar en el aerodromo militar de Valbuena, el día en que eran esperados en esa capital

ECOS GRAFICOS del esperado arribo de los aviadores españoles a México: el Embajador de España, Sr. Alvarez del Vayo, en compañía del Oficial Mayor del Distrito Federal, Sr. Barona, del Sr. Licdo. Velox, Jefe del Protocolo de la Secretaría de Relaciones Exteriores, del señor Teobaldo C. Ruiz, Jefe del Departamento de Aeronáutica Militar, y de otras distinguidas personalidades en la tribuna de honor del aerodromo de Valbuena, esperando la llegada de los aviadores Barberán y Collar

GRUPO DE señoras y señoritas, que, en representación de la Colonia Española de Ciudad de México y de distintos sectores sociales de la República hermana, acudieron al aerodromo de Valbuena para dar la bienvenida a los intrépidos aviadores españoles

(Fotos Melhado.-México)

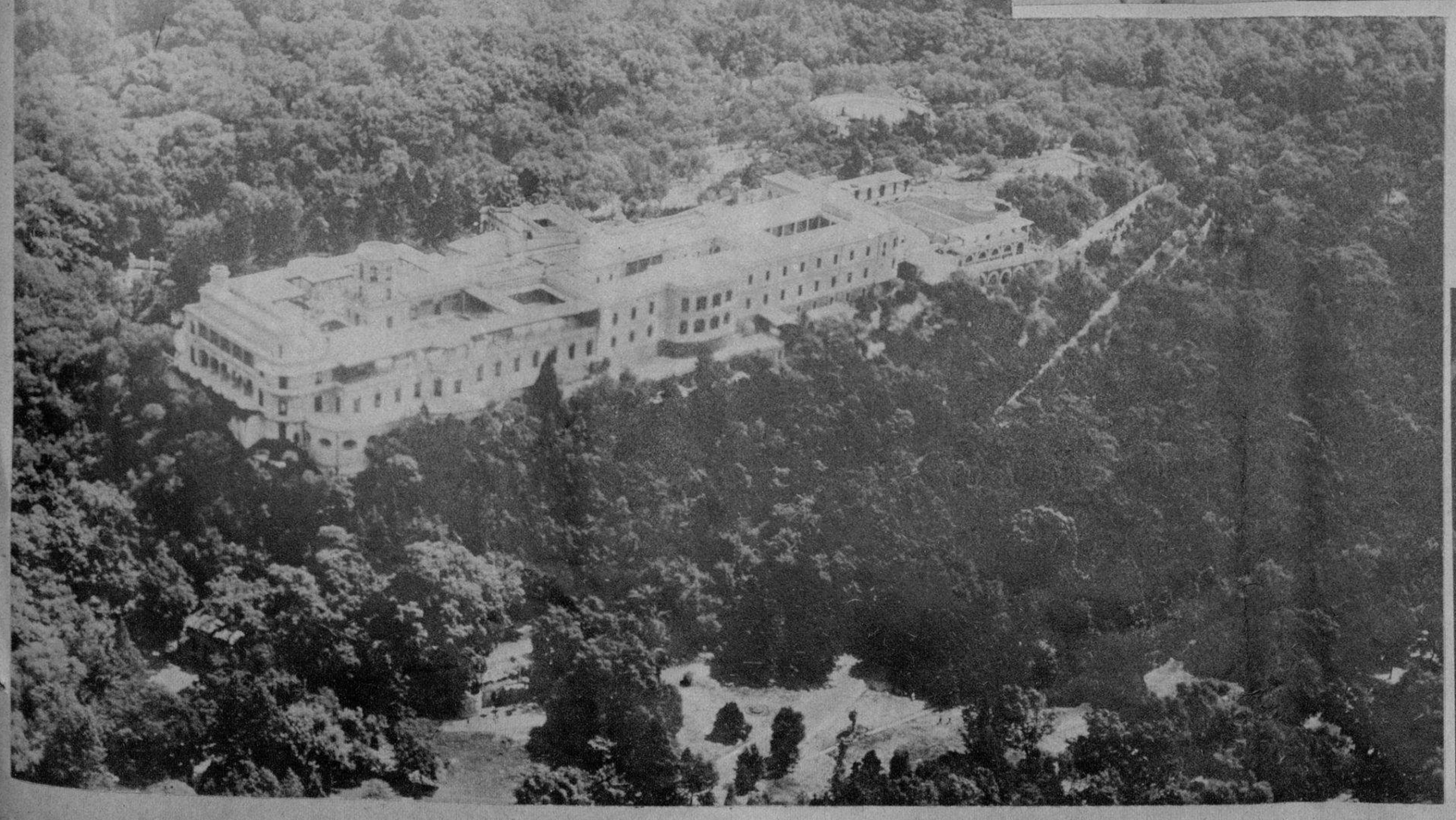

HE AQUI el histórico y famoso Castillo de Chapultepec, una de las joyas arquitectónicas más interesantes de la Ciudad de los Palacios, enclavado en el centro del bosque de su nombre. Al fondo se extienden las calles anchas y rectas de las nuevas "Colonias", repartos que diríamos nosotros, que han convertido a la vieja capital del Virreinato en una de las ciudades más lindas de América

ECOS GRAFICOS de la recepción que se preparó en la República de México a los heroicos aviadores españoles. Collar del Aguila Azteca, que iba a ser impuesto a los intrépidos aviadores que realizaron el vuelo Sevilla-Cuba, a su llegada a Ciudad México

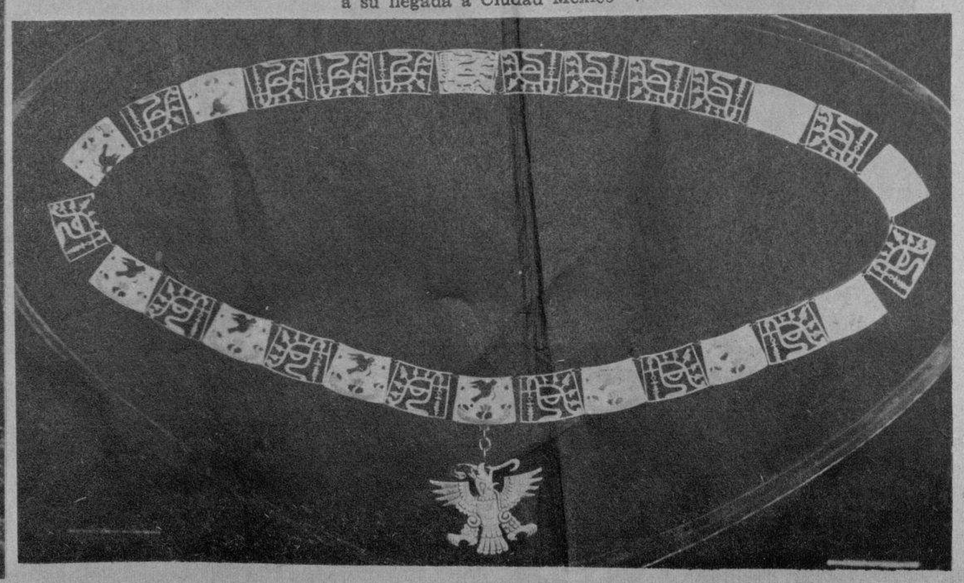

M.E.C.D. 2016

MADRID tiene también sus playas, o mejor dicho: sus balnearios o piscinas gracias al Manzanares, que proporciona el caudal de agua necesario. En esta fotografía aparece una de las últimas que han sido abiertas al servicio del público, en uno de los barrios nuevos de Madrid

AGENCIA ESPAÑOLA)

ENTRE LAS dos Ermitas del Paseo de la Florida ha sido colocado este monumento en memoria del inmortal autor de los frescos. Ese sencillo monumento, a la memoria de Don Francisco de Goya, fué inaugurado el día 15 del próximo pasado mes de junio

LA PROCESION del Corpus fué celebrada en Sevilla con la misma solemnidad de siempre. En la fotografía aparece parte del público reunido frente a la Iglesia, aclamando a las autoridades eclesiásticas, momentos después de haber terminado los servicios religiosos

MANUEL García Rodríguez, detenido en Sevilla como uno de los presuntos autores de la muerte del señor Pedro Carava, Secretario de la F. E. D. A., conocido político de aquella localidad

EL CABO de Asalto Antonio Córdoba, que, al intentar detener a un sindicalista en Barcelona, en medio de una manifestación tumultuosa, recibió una descarga que lo dejó muerto en el acto

EL SR. ALCALDE de Madrid, el Sr. Presidente de la Diputación y otras destacadas personalidades dirigiéndose al lugar donde se encuentra emplazado el monumento a don Francisco de Goya y Lucientes, el inmortal autor de los frescos que decoran el interior de la ermita de San Antonio, de la Florida. El monumento es obra del ilustre escultor Juan Cristóbal

M.E.C.D. 2016

EL EX-PRINCIPE don Alfonso de Borbón, hoy duque de Covadonga, al abandonar la Iglesia donde contrajera matrimonio con nuestra linda compatriota señorita Edelmira Sampedro, perteneciente a una de las familias más distinguidas de esta capital

(FOTOS ESPECIAL)

UN ASPECTO de la ceremonia civil mediante la cual contrajeron matrimonio en la ciudad de Lausanne, Suiza, don Alfonso de Borbón y de Batemberg, duque de Covadonga, y la distinguida señorita Edelmira Sampedro. En la fotografía aparecen los jóvenes contrayentes firmando el acta matrimonial en la Alcaldía de dicha ciudad

EL NUEVO Vicario General de la Diócesis de Newark y Obispo de Siracusa, consagrado en la Catedral del Sagrado Corazón por el Delegado Apostólico en la gran República del Norte, Monseñor Amleto Giovani Cicognani. Damos en esta fotografía un aspecto de ese acto

TERMINADA la ceremonia civil en el Ayuntamiento de Lausanne, Suiza, los jóvenes contrayentes Edelmira Sampedro Ocejo, nuestra linda compatriota, y el ex-príncipe de Asturias, don Alfonso de Borbón, correspondieron a las aclamaciones del público desde una de las terrazas del edificio

EL ENTUSIASMO por nuestra música vernácula ha prendido de una manera definitiva hasta en los círculos sociales más distinguidos de la Babel de Hierro. En la fotografía aparece la exquisita bailarina mexicana señorita "Margo", la que viene alcanzando una serie de resonantes éxitos en el "Starlight Roof" del Hotel Waldorf Astoria, interpretando, además de las danzas aztecas, nuestra clásica rumba, que ha logrado sustituir al "Blue" en la predilección de los aficionados al baile

POR PRIMERA vez en la historia de la ciudad de Chicago se ha permitido a una serie de artistas la colocación de sus trabajos en plena vía pública. Esta Feria al aire libre ha proporcionado a numerosas personas la oportunidad de vender sus trabajos a los miles de turistas que con motivo de la actual Exposición "Un Siglo de Progreso" se han congregado en dicha ciudad

(FOTOS: WIDE WORLD)

POR UN DECRETO reciente del Gobierno Nazi que rige los destinos del Reich, las tres escuelas del Estado en Potsdam serán convertidas en Institutos Políticos Nacionales, donde las juventudes escolares de esas instituciones recibirán una completa educación física y mental de acuerdo con los principios "fascistas" del Gobierno actual. En la fotografía aparece un grupo de estudiantes de Koslin comentando el discurso del Canciller en relación con este asunto

M.E.C.D. 2016

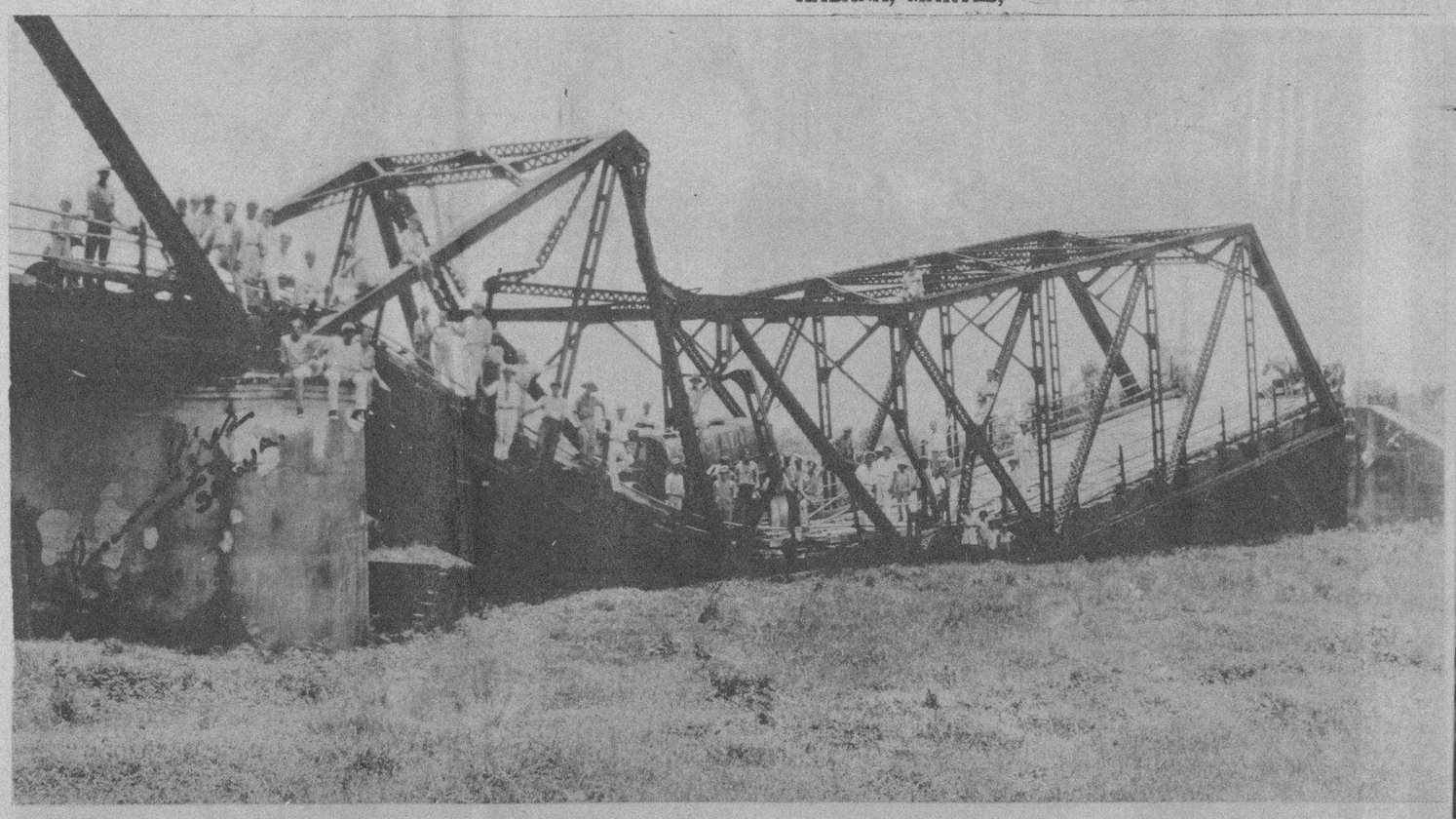

VISTA de uno de los arcos del puente "Felipe Pazos", que en la mañana del primero del actual se derrumbó apresando en su centro a uno de los grandes camiones de la Sinclair, que en esos momentos transitaba por dicha vía. Ese puente se encuentra en la ruta de Santa Clara a Sagua

(FOTOS ESPECIAL)

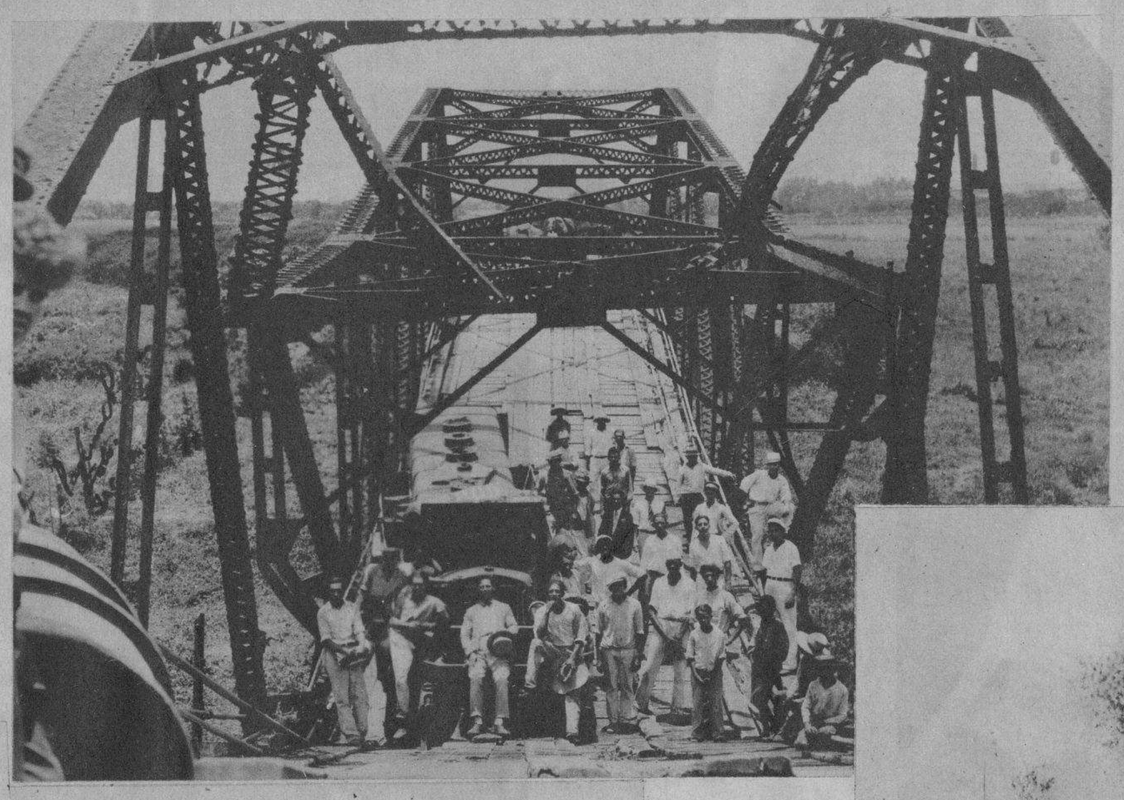

OTRO ASPECTO del puente "Felipe Pazos", que se encuentra en la mitad de la ruta entre Santa Clara y Sagua la Grande, el que, debido a defectos de construcción, según se asegura, cedió por el centro al paso de uno de los grandes camiones de la Sinclair Oil Co., el que quedó aprisionado entre los hierros de su estructura

(FOTOS ESPECIAL)

EL POPULAR cómico de la pantalla Buster Keaton, que, tras varios días de intensas y divertidas vacaciones en la Habana, embarcó ayer para St. Petersburg, donde se propone ultimar los detalles de la filmación de una película que tendrá por escenario algunas de las playas habaneras. En la fotografía aparece en una residencia del Vedado, donde le fué ofrecido un almuerzo de despedida, en compañía de Oscar Lombardo, redactor del DIARIO

DESDE LA carretera, nuestro fotógrafo Buendía tomó esta vista de la casa de vivienda de una de las fincas aledañas, minutos antes de llegar a la capital de la provincia pinareña, donde los destrozos causados por el ciclón de la madrugada del domingo no parecen haber sido tan devastadores como aseguraban las primeras noticias

POR LOS ALREDEDORES de río Feo los daños causados por el ciclón de la madrugada de ayer parecen haber sido de mayor importancia. Una pérdida total de las cosechas en todo el sector afectado por el meteoro ha sido reportado por las autoridades municipales de la provincia

(FOTOS B. V. B.)

DISTINGUIDAS alumnas del Conservatorio Orbón de esta capital, que tomaron parte en el programa del concierto celebrado en los salones de dicha institución el sábado día 1 del actual, ante una numerosa concurrencia

CON MOTIVO de estar señalada para ayer la discusión en el Congreso de la Ley sobre el nuevo impuesto a los alcoholes, los camiones de las distintas destilerías que radican en la capital concurrieron a la explanada del Capitolio con el propósito de hacer una demostración en pro de los intereses de esa industria

FLORA MORA, la distinguida y notable pianista, que en el concierto recientemente celebrado por la Orquesta Filarmónica de la Habana, actuó como solista, mereciendo los más calurosos elogios del público y de la crítica

Impreso en los talleres del DIARIO DE LA MARINA. Habana, Cuba.

M.E.C.D. 2016