1A SECCION 1

SERVICIO DE THE ASSOCIATED PRESS
Esta queda autorizada para usar nuestro servicio y noticias de información.
HILO DIRECTO CON NUEVA YORK

DIARIO DE LA MARINA

El DIARIO DE LA MARINA es el periódico más antiguo de Cuba. Fué fundado en el año mil ochocientos treinta y dos.
SERVICIOS ESPECIALES DE ESPAÑA

1A SECCION 1

AÑO CIENTO UNO.—NUMERO 142. ACOGIDO A LA FRANQUICIA POSTAL HABANA, MARTES, 23 DE MAYO DE 1933.—SANTOS DESIDERIO Y LUCIO. TIEMPO PARA HOY: BUENO EJEMPLAR: 5 CENTAVOS

Aprobó el Senado una ley de amnistía que comprende once limitados casos delictuosos

Incluye como caso único de explosivos el envío de bombas por expreso

Los demás se refieren a malversación y falsedad en documentos oficiales, cometidos por funcionarios o empleados públicos, en ciertas fechas y condiciones. La Ley pasará ahora a la Cámara

En la tarde de ayer, el Senado —cuya sesión reseñamos en información aparte—aprobó, como enmienda al proyecto de amnistía votado por la Cámara de Representantes, el siguiente proyecto de ley que abarca, no sólo delitos cometidos con infracción de la antigua Ley de Orden Público, que era a lo que se reducía la ley de la Cámara, sinó disímiles delitos que aun haciendo un gran esfuerzo imaginativo, resulta difícil clasificarlos como de carácter político.

Entre los 22 senadores presentes en el momento de la votación, sólo uno, el señor Pedro Goderich, consignó su voto en contra de todos y cada uno de los incisos del artículo primero de dicha Ley de Amnistía.

PROYECTO DE LEY

Artículo I.—Se concede amnistía:

a) Para todos aquellos funcionarios y empleados públicos que hayan sido candidatos a cargo electivo por cualquiera de los partidos políticos oficiales en las elecciones parciales de mil novecientos veintiseis; o en las anteriores, se encuentren condenados o no en el momento de la promulgación de esta ley y que hayan cometido cualquier delito de malversación de caudales públicos y de falsedad en documentos oficiales, así como a sus co reos.

b) A los acusados o condenados por delitos de malversación y conexos, cuando el acusado o condenado no sea el funcionario o empleado encargado expresamente por la ley de la guarda o recaudación de los fondos malversados ,aunque accidentalmente hubiese estado encargado de esos fondos y siempre que se trate de funcionarios o empleados judiciales.

c) A los antecedentes penales causados por sentencias dictadas por jueces correccionales, siempre que la pena impuesta no sea mayor a cinco pesos de multa; a los antecedentes penales por delitos, faltas o infracciones cometidas con motivo de la última reorganización de los partidos políticos; y a los antecedentes penales por el delito a que se refiere el capítulo IV del título IX del Código Penal. La Secretaría de Justicia procederá a cancelar de oficio las hojas penales en los casos a que esta ley se refiere.

d) A los condenados, por sentencia firme o no, como autores del delito de atentado previsto en los artículos doscientos cincuenta y ocho y doscientos cincuenta y nueve, o desacato previsto en los artículos doscientos sesenta y dos, doscientos sesenta y tres y doscientos sesenta y cuatro del Código Penal, cometidos antes del primero de octubre del año mil novecientos treinta y uno, siempre que el condenado no estuviere extinguiendo la pena impuesta y la agresión o intimidación en caso de atentado, o la amenaza si se tratare de desacato, se hubieran dirigido contra un juez municipal o correccional, accidental, o un juez municipal que estuviese en uso de licencia al ocurrir los hechos.

El comprendido en la presente amnistía que haya sido separado de una notaría, que hubiera obtenido por oposición, será reintegrado en ella en el término de diez días a partir de la vigencia de esta ley, si no se hubiere cubierto definitivamente la misma.

e) A los responsables de los delitos previstos en los artículos cuatrocientos uno y cuatrocientos cinco del Código Penal, siempre que se tratara de funcionarios o empleados municipales no electivos; que hayan desempeñado el mismo cargo durante más de ocho años; que carezcan de antecedentes penales; que no se encuentren en prisión; y que los hechos que hayan dado motivo a la formación de la causa hayan ocurrido antes del veinte de mayo del año mil novecientos treinta y uno.

f) De las infracciones de la Ley de Explosivos, cometidas antes del día veintidós de mayo de mil novecientos treinta y dos, en las que haya concurrido la circunstancia de haber utilizado sus autores o presuntos culpables, expresos, agencias o compañías de transporte, para remitir los aparatos, bombas o paquetes conteniendo las sustancias explosivas empleadas para la ejecución del delito.

Las causas en sumario seguidas por las infracciones o delitos a que se refiere este inciso, serán elevadas por sus instructores a la superioridad, en el estado en que se encuentren; y los tribunales o la autoridad militar competente, aplicarán de oficio esta amnistía, sobreseyendo libremente en las que no hubieren sido juzgadas todavía y declarando extinguidas las penas en las ya terminadas por sentencia firme

La acción para reclamar la indemnización civil derivada de las infracciones de la Ley de Explosivos, amnistiada por este inciso, podrán ejercitarla los perjudicados por ellos, o sus herederos en su caso, ante el juez o tribunal civil competente.

g) A los procesados o condenados por delitos previstos y penados en el título IV, capítulo IV de las Secciones Primera y Segunda; y en el título VII, capítulos I, III, X y XI, todos del Código Penal, siempre que el delito haya sido cometido con anterioridad al día 30 de junio de 1932 y los procesados o condenados sean funcionarios o empleados municipales de elección o nombramiento.

La amnistía que se concede por este inciso, beneficiará a los que sin ser funcionarios o empleados municipales estén procesados o condenados en la causa en que se aplique.

h) A los condenados por el delito de falsedad en documento oficial, cometido por funcionario público y sus co reos, siempre que en la sentencia se haga constar que aquél no ha producido daño pecuniario al Tesoro público, y que los perjudicados ignoraban que el documento empleado fuese falso.

i) A los condenados por el delito previsto y penado en el artículo 401, número tercero y último del Código Penal, siempre que se trate de funcionarios o empleados de Aduana, que en la sentencia se haga constar que el condenado carece de antecedentes penales y que concurrieron circunstancias modificativas de la responsabilidad, y hayan cumplido un año por lo menos de la pena impuesta.

j) A los condenados por delitos complejos comprendidos en el título IV, capítulo IV, Sección Primera y título VII, capítulos III y X del Código Penal, realizados en relación de medio afín por funcionarios públicos y siempre que en la sentencia se haga constar que no concurrieron circunstancias modificativas de responsabilidad criminal y que el condenado haya cumplido por lo menos cuatro años de la pena impuesta.

k) A los funcionarios públicos procesados por el delito de falsedad en documento oficial, siempre que el hecho se haya realizado con anterioridad al día 30 de enero de 1931 y no se encuentren en prisión.

Artículo II.—Esta ley comenzará a regir desde el día de su publicación en la «Gaceta Oficial» de la República.

Salón de sesiones del Senado, Habana, 22 de mayo de 1933.—**Enrique Machado, Manuel Vera Verdura.**

UN POLICIA HERIDO GRAVEMENTE AL SER ALCANZADO POR UNA BOMBA QUE CAUSO GRANDES DAÑOS EN EL EDIFICIO DE "LE PALAIS ROYAL"

Fueron detenidos los autores del atentado, después de un repetido tiroteo con la policía

Colgaron de una reja el paquete q. tenía la bomba

La explosión ocurrió anoche, a las 11. El policía herido se encontraba cuidando la bomba

Anoche, a las once en punto, estalló una bomba de gran potencia en el edificio «Le Palais Royal», sito en Compostela y Obispo, propiedad de la entidad social de Fernández y Compañía. Causó desperfectos que se calculan en 5,000 pesos, en el edificio y en los contiguos destrozó los cristales de sus vidrieras y ventanas.

Con motivo de esos hechos fueron detenidos por la Policía de la Primera Estación, después de un tiroteo, los siguientes: Raul Echeverría Roig, de la Habana, de 26 años de edad, empleado del Juzgado de Primera Instancia de Almendares, vecino de Monasterio número 3, en el Cerro; Agustín Segurola González, de la Habana, de 25 años, viajante de la casa Bacardí y residente en el Hotel Alamac, situado en Galiano 66, y Octavio Miranda Buso, de Santa Clara, de 46 años, vecino de Herrera 50, y chauffeur del auto 21619, de la matrícula de la Habana, de alquiler de plaza.

A consecuencia de la explosión resultaron lesionados el chauffeur José Santomé Calvo, de Habana número 81, que recibió una lesión de carácter leve, en una pierna; y el vigilante 705 Fermín Rodríguez, de la Primera Estación, quien fué asistido en el Hospital de Emergencia, de una herida, de carácter grave, en la región fe-

Estado en que quedaron la puerta de hierro y reja del edificio de «Palais Royal» donde hizo explosión anoche una bomba.

moral derecha, siendo necesario someterlo a una operación quirúrgica para extraerle el proyectil que se le incrustó.

DETALLES DEL SUCESO

Los vigilantes 670, J. Martínez, del Tránsito; 237, J. M. Hernández y 440, J. Magallón, ambos de la Primera Estación, advirtieron a alguna distancia, que un auto, que resultó ser el 21619, se estacionaba frente al edificio «Le Palais Royal», por la calle de Compostela y que uno de sus pasajeros, abandonando el vehículo, colgaba en la reja, junto a la puerta de hierro, un bulto. Les dieron el alto, pero los desconocidos se dieron a la fuga en el vehículo.

EL TIROTEO

El automóvil tomó por la calle de Compostela hacia Obrapía, siendo sus ocupantes perseguidos a tiros por los mencionados vigilantes. Al llegar a dicha esquina, les salieron al encuentro los vigilantes 504, J. Miranda, y 263, B. Guzmán, delegados a las órdenes del Inspector del Distrito, comandante Delgado, los que, al igual que sus compañeros, dispararon sus armas contra los fugitivos, quienes al verse cercados, abandonaron la máquina, tratando de escaparse a pie.

LA DETENCION

A pesar de la tenaz resistencia de los perseguidos que continuaron defendiéndose con las armas que llevaban, fueron al fin detenidos y desarmados, ocupándose en poder de Echeverría una pistola calibre 38, con todo su peine disparado; a Segurola, un revólver calibre 38, con sus seis cápsulas disparadas y, en los bolsillos, doce sin disparar; y al chauffeur Miranda un cuchillo en su funda, que llevaba oculto en el automóvil.

HUMANA ADVERTENCIA DE ECHEVERRIA

Una vez en la Primera Estación, Echeverría, dirigiéndose a la Policía, que los rodeaba, les advirtió que lo que él había colocado en Compostela y Obispo, era una bomba y estaba a punto de estallar, recomendándoles que se dirigieran a dicho lugar y trataran de evitar el que hiciera explosión.

LA EXPLOSION

A consecuencia del tiroteo, el teniente F. Trujillo, y el vigilante 705, Fermín Rodríguez, que se encontraban en servicio, se dirigieron hacia el edificio «Le Palais Royal», y sabiendo que lo colocado allí era una bomba, se situaron próximo a ella para evitar que el numeroso público allí congregado cometiera alguna imprudencia, no presumiendo que la máquina infernal estaba encendida.

Inesperadamente se produjo la explosión, y los fragmentos alcanzaron al vigilante Rodríguez y al chauffeur Santomé, quien como otros curiosos e imprudentes, estaba mirando la bomba, que envuelta en periódicos y atada, con cordeles, colgaba de la reja.

LO QUE ES LA BOMBA

El capitán Corrales, Jefe de la Sección del Tránsito, recogió en el lugar del hecho diez y siete fragmentos de la bomba, los que fueron reconocidos por el teniente Codina, Jefe de la Sección de Explosivos, quien dedujo que se trataba de un tubo de tres pulgadas de diámetro, con tuercas y posiblemente de reloj, toda vez que según afirma el teniente Trujillo y también el vigilante Rodríguez, ellos no tomaron otras precauciones por no haber mecha alguna.

Estima el teniente Codina, que dada la intensidad de la explosión y los daños ocasionados, la bomba tenía más de cinco libras de dinamita.

LOS DAÑOS CAUSADOS

Los señores Fernández y Compañía, propietarios de «Le Palais Royal» quienes fueron interrogados por la policía en su establecimiento, no pudieron determinar el valor exacto de los daños ocasionados, pues los numerosos proyectiles de la bomba, al ocurrir la explosión, se esparcieron por la sala de exhibición, destrozando a su paso cuantos cristales, objetos de arte y otros artículos encontraron.

Fué de tal magnitud la explosión, que las vidrieras situadas en «Le Palais Royal», así como la puerta metálica ante cuya reja fué colocado el explosivo, y otra puerta por Obispo sufrieron serios desperfectos al ser atravesadas por los proyectiles.

AUTORIDADES PERSONADAS

En la Primera Estación se personaron, desde los primeros momentos de tenerse conocimiento de lo ocurrido, el Jefe de la Policía Nacional, brigadier Ainciart, asistido de sus ayudantes tenientes Martínez Godínez, Peláez y Souto; el segundo jefe comandante Pedro de Cárdenas; los inspectores de Distrito, comandantes Delgado y Rivero; el segundo jefe de la Policía Judicial, Pedro Anyaumat, el inspector Manuel Gómez, de la propia Policía, con los agentes Paget, Manuel Gómez, hijo y otros.

DANDO CUENTA A LAS AUTORIDADES

El propio brigadier Ainciart, por teléfono oficial, instalado en la Primera Estación, comunicó al Presidente de la República y al S. de Gobernación el suceso. Dispuso que el inspector Delgado iniciara las diligencias, asistido del capitán Randín, al mando de la Primera Estación.

CUSTODIADOS

El jefe de la Policía Nacional interrogó por breves momentos a cada uno de los detenidos, los que explicaron, a su modo, lo ocurrido, sin que negaran la participación que habían tenido en el hecho.

Al abandonar el brigadier Ainciart la Primera Estación dejó a los acusados debidamente custodiados, al comandante Delgado, a quien dió orden de que los remitiera al Castillo del Príncipe a disposición de la autoridad militar—Quinto Distrito—que es a la que se dará cuenta con las actuaciones iniciales para la formación de la causa, de acuerdo con la legislación vigente sobre explosivos.

LAS DECLARACIONES

A las tres de la madrugada, el Comandante Delgado continuaba actuando en la Primera estación.

Al tomarle declaración a los jovenes Echevarría y Segurola, ambos hicieron constar, que se encontraban en el café Capitolio, cuando se les acercó un individuo de ellos desconocido, haciéndole entrega de un paquete cuyo contenido ignoraban, rogándoles que lo colocaran en el lugar mencionado con el propósito de darle una broma a la policía.

También prestó declaración el chofer Miranda. Aseguró que no era coparticipe en el hecho que se investigaba. Al pasar con su vehículo por frente al establecimiento, que está situado en la calle de Prado, fué alquilado por los dos detenidos ordenándole que los trasladara hasta la esquina de Obispo y Compostela.

FUEGO LIQUIDO

En un registro que se efectuó esta madrugada en el calabozo donde se encontraban los detenidos, la policía ocupó un pomo pequeño que contenía fuego líquido.

En la estación se personó esta madrugada la mamá de Echevarría, tratando de entrevistarse con su hijo. Expuso que es la viuda del sargento Echevarría de la Policía Nacional, fallecido hace algunos años.

LOS TRES DETENIDOS.—De izquierda a derecha: el chofer Octavio Miranda, Raúl Echeverría Roig y Agustín Segurola González.

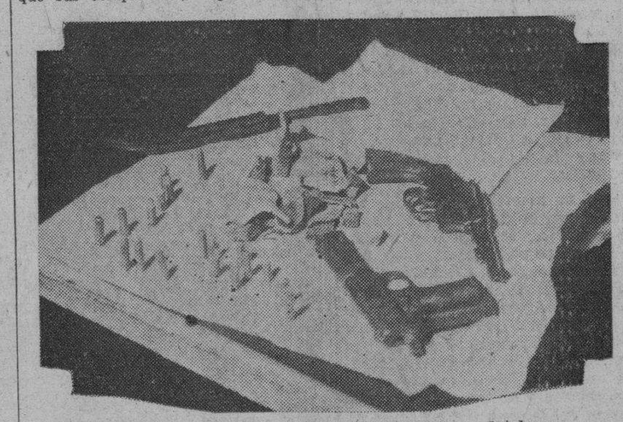

Armas ocupadas a los detenidos Echeverría y Sotolongo.

GRAVEMENTE HERIDO EL JEFE DE LA POLICIA DE MADRID, EN UN VUELCO

MADRID, mayo 22. (AP)— Cerca del Escorial se volcó hoy el automóvil del Jefe Superior de Policía, señor Pedro Aragonés, resultando muerto el chauffeur y heridos el señor Aragonés y otras dos personas que le acompañaban.

Se ignora el estado de los heridos.

Mr. Welles visitó ayer a Cosme de la Torriente en el domicilio de éste

Cuando terminó la entrevista el Dr. Torriente recibió a un repórter del DIARIO DE LA MARINA, a quien declaró que la entrevista había sido de cortesía, pues ambos eran amigos

El Embajador de los Estados Unidos en la Habana, Su Excelencia Mr. Sumner Welles, visitó ayer tarde en su morada de Perseverancia y Malecón, al doctor Cosme de la Torriente, ilustre personalidad de la política cubana.

Casualmente un repórter del DIARIO DE LA MARINA vió el automóvil del distinguido diplomático norteamericano estacionado cerca de la casa del ex-Presidente de la Liga de las Naciones.

Con la más exquisita discreción el reporter esperó la salida de Mr. Welles. Y entonces dirigióse al señor Torriente, quien le recibió al punto, gentilmente.

—Doctor —le dijo el reporter —el Embajador Welles acaba de visitarle. Le hemos visto abandonar su casa. ¿Nos autoriza a publicar la noticia?

—No hallo en eso inconveniente alguno—respondió el doctor Torriente —pero es necesario que usted aclare que se trata de un acto de cortesía solamente.

Y añadió:

—Hace mucho tiempo que conozco al notabilísimo diplomático que desempeña la Embajada americana en Cuba. Cuando llegó a la Habana tuve el gusto de pasar por su hotel dejándole mi tarjeta. En esta tarde me ha hecho el honor de corresponder a aquel saludo viniendo a mi casa...

—¿.....?

—Charlamos durante unos veinte minutos sobre asuntos diversos, recordando antiguas relaciones de amistad.

—¿.....?

—Ha sido pues la del señor Welles una visita de mera cortesía. Volvió a decir el ex-Senador matancero.

El repórter despidióse dando las gracias al doctor Torriente por su amabilidad.

IMPRESIONES

Alejandra Tolstoi se asombra de que hombres como Bernard Shaw y Henry Barbusse canten endechas al **bolchevismo** que ha transformado a Rusia en un aquelarre.

¡Ingenua mujer! ¡Si supiera cuán difícil es que un escritor sacrifique sus simpatías a la verdad! Henry Barbusse, por ejemplo, hace poco que escribía iracundo contra el Presidente de la República de Cuba.

El General Machado es execrable para Barbusse no por lo que le imputa, sino porque su actuación, buena o mala, se produce como una defensa del orden. Esto último es para Barbusse el verdadero crimen del General Machado. Que se tratara de una réplica del fanático georgiano que ha cometido en Rusia "las mayores atrocidades conocidas desde Iván, el Terrible" y el Presidente de Cuba, enviando a la Ciénaga de Zapata a cien mil criollos para que se los comieran los mosquitos, sería entonces para los Barbusse un intrépido y maravilloso taumaturgo social. ¡Que así son de consecuentes casi todos los literatos que presumen de humanismo!

Bernard Shaw sólo podría excusar la salvajada rusa por la consabida y nefanda razón de que el fin excusa los medios. Vamos, no obstante, a aceptarla. Ya se la hemos oído a infinidad de **snobs** que encuentran muy lógico el sacrificio de ciento sesenta millones de habitantes en aras de una humanidad remota o en ciernе henchida de venturas. Demos de barato también que esto último ineluctablemente se ha de producir. Bueno, y ¿cómo entonces el humorista irlandés protesta con rabia contra el, para su fina sensibilidad, tremendo crimen de la vivisección? ¿Acaso el hombre de ciencia que toma en sus manos el corazón palpitante de un irracional lo hace por el morboso placer que induce a los niños a cortar el rabo a las lagartijas o para descubrir fenómenos vitales desconocidos que faciliten el vencimiento de las enfermedades? Pues si un fin tan primordial como el de dominar terribles dolencias del organismo no excusa, según el criterio de Shaw, los padecimientos a que los vivisectores someten al hermano can, a la hermana rana o al hermano curiel, ¿cómo se pueden admitir los tormentos que afligen al hermano ruso como precio justo y natural de una vida mejor que, al revés de las ventas a plazos, no habrá de disfrutarse (si se disfruta), hasta que se haya pagado por entero? ¿Es que un campesino ruso vale menos que una ardilla?

Lo que sucede es que en la imprudente identificación que se ha hecho del comunismo teórico, o de academia, y de la satrapía de Stalin resulta arriesgado el atacar los crímenes de esta última sin cierto quebranto para la teoría. Y los comunistas de salón optan por el **in dubis abstenti** o por imitar al avestruz, porque los comunistas de salón son muy graciosos, aunque no tanto como para que hagan gracia a los que padecen el comunismo. Para ellos Mussolini es una mala bestia porque quiere hacer la felicidad de los suyos **a su modo**, porque niega la soberanía popular, el sufragio, el parlamento, la omnipotencia del capital y la anarquía del trabajo; pero para ellos Stalin es encantador... aunque niega precisamente las mismas cosas y aunque desea la felicidad del género humano procurándola también **a su modo.**

Estos comunistas intelectuales proceden con las teorías en boga como los nobles en tiempos de Voltaire, que adoptaron por elegancia la jocunda filosofía que había de costarles la cabeza. En aquel entonces se aplaudían con entusiasmo en el castillo de Versalles aquellos versos:

Soy hijo de Bruto y llevo en mi (corazón
grabada la libertad y el horror a los (reyes

Y el **Figaro** de Baumarchais, donde se pintaba a la estúpida y ociosa nobleza con negros coloridos, era representado más tarde en el Trianón haciendo María Antonieta el papel de Rosina.

Se jugaba, simplemente se jugaba. Pero era un juego que consistía en alardear de humanitarismo gozándose en la exposición de los propios defectos y en la contemplación de la propia caricatura. Los peligros de aquel juego no se entreveían como se ve ahora la realidad viviente de una Rusia coetánea en que a nombre de una nueva ciencia social y de un nuevo pensamiento se comenzó por degollar a los hombres de pensamiento y de ciencia. (La emprendieron primero con las clases enemigas—dice Alejandra Tolstoi—con los creyentes, los religiosos, los profesores, los sabios...)

¿Shaw, Barbusse, Rolland? A mala parte ha acudido la hija de Tolstoi. Cuando un intelectual adopta una moda, hay que aguardar a que la moda envejezca, trátese de Rolland, de Barbusse o de Shaw.

El Dr. Averhoff es otro de los candidatos a la Secretaría de Estado

Ha ocupado anteriormente dicho cargo y posee condiciones para él. Es posible que el Dr. Carlos Manuel de Céspedes ocupe la Secretaría de Instrucción Pública. Habrá otros cambios más

Muy pronto, quizás dentro de días solamente, ha de haber en el Gabinete algunos cambios de importancia, por las vacantes que se suscitarán en las Secretarías de Justicia y de Instrucción Pública, cuyos mandatarios serán elevados, respectivamente, a la Cámara de Representantes y al Senado de la República. Nos referimos a los doctores Mario Ruiz Mesa y Carlos Miguel de Céspedes.

En otras dependencias también habrá cambios definitivos, aparte de las dos citadas.

En los momentos en que redactamos estas notas, el funcionario que mayores probabilidades tiene para ocupar la interinidad de Estado, es el Secretario de Hacienda, doctor Octavio Averhoff, quien ha poco realizó espléndida labor en la Secretaría del Exterior, siendo interino de esa dependencia cuando ocupaba la Secretaría de Justicia en propiedad: conoce perfectamente los asuntos del departamento, por haber trabajado en el mismo, y si no fuera bastante, su preparación cultural sería suficiente garantía para augurarle una buena interinidad.

También hemos recogido en los centros oficiales—Hacienda, Estado, Justicia y Palacio—la versión de que el doctor Averhoff abandonará, por su propio gusto, la Secretaría de Hacienda. y será nombrado para dirigir la de Justicia, donde encajan, mejor que en otra dependencia cualquiera de la nación, las aptitudes y la dedicación del doctor Averhoff.

A la Seretaría de Instrucción Pública pudiera ir una personalidad cubana: el doctor Carlos Manuel de Céspedes, patriota e hijo del fundador de la República, ya que hemos podido saber que el Embajador en México no irá a la nación azteca, en calidad de representante diplomático cubano.

De ahí que, tanto el doctor Averhoff como el doctor Carlos Manuel de Céspedes, son, a juicio de las personas enteradas, las que tienen, hasta el momento actual, las mayores probabilidades para ocupar la interinidad de Estado.

Sumario de esta edición

	Páginas
Abela, caricatura	3
«Cámara (Información pública sobre la ley ganadera)	2
Católica (Cultos para hoy)	15
Cables	2-3-18
Cines (cartel del día)	6
Crónica Habanera (social)	5-7
Crucigramas	4
Defunciones	7
Distrito Central	10
Estado	2
España, cables y comentarios	11
Farmacias de turno	8
Guanabacoa al día	4
Habaneras (sección femenina)	8
Inventos, innovaciones y curiosidades	4
Música y músicos	6
Mercantil	9
Palacio	7
Puerto	7
Política	10
Radio	6
Sanidad	2-3
Sociedades Españolas	8
Sports	12-13
Teatros (Cartel del día)	6
Telegramas	5
Tribunales	2
Viajeros	7
Viboreñas	4
LECTURAS:	
«Almanaque Americano», por M. R. Maribona Viña	2
«Bromas y Veras», por Joaquín Aristigueta	4
«La Actualidad», por León Ichaso	11
«El catalán antillano» ,por Juan Casals	11
Segundo curso de la Universidad del Aire, por Salvador Massip	2
«Un día en Nueva York», por Walter R. Douglas	14
«Al margen del cable», por Raúl Maestri	18
«Del Lejano Ayer», por Ramón A. Catalá	14
«Las Conferencias», por Gastón Mora	18
«¿Es alemán el diablo?	14
«El Mayor General Pedro E. Betancourt»	14
«Charlas Femeninas» por Leonor Martínez de Cervera	14

UN MUERTO Y 5 HERIDOS A CAUSA DE MOTINES DE COMUNISTAS EN C. RICA

SAN JOSE DE COSTA RICA, mayo 22. (AP)—Un vigilante perdió la vida y cinco comunistas resultaron heridos cuando la policía trató de dispersar una manifestación «roja».

Embarcará el lunes o el martes el Dr. Ferrara, con el Sr. Luis M. Pérez

Llevará su ex Secretario en la Embajada en Wáshington, quien es experto en cuestiones económicas. Deberá estar en Londres para asistir a la apertura de la Conferencia Internacional

En nuestra anterior edición publicamos unas breves notas informativas, relacionadas con el próximo viaje del doctor Orestes Ferrara a la Conferencia Económica de Londres, y exponíamos que el Secretario de Estado, verbalmente, nos había dicho que tenía el propósito de partir en los últimos días de este mes o en los primeros del entrante.

Ayer hemos podido confirmar que el Canciller, presidente de la Delegación cubana a la más importante Conferencia económica del siglo, partirá de lunes a martes de la próxima semana, es decir, del 29 al 30 del corriente mes de mayo.

El doctor Ferrara, persona que sabe viajar, espera uno de esos barcos cómodos que, haciendo escala en la Habana, siguen la ruta de Europa, con rapidez pero sin explosiones de velocidad. El prefiere, pues, embarcar en uno de esos buques que lo llevarán al viejo continente europeo más que a tiempo para asistir a la sesión de apertura de dicha Conferencia.

En el caso—hemos podido saber—que no lograra tomar pasaje en una de esas unidades de transporte marítimo, entonces el doctor Ferrara se vería obligado a tomar la ruta de la Florida.

También hemos sido informados que el Secretario de Estado embarca en compañía del señor Luis Marino Pérez, experto en problemas económicos, que desde hace tiempo es apreciado por el doctor Ferrara desde la época en que prestaba el señor Pérez sus servicios técnicos en la Embajada de Cuba, en Washington.

Regresaron los presos políticos a Isla de Pinos

Por disposición de la Superioridad comenzó ayer el traslado de presos políticos del Castillo del Príncipe al Presidio Modelo, en Isla de Pinos, de donde habían sido traídos para aquel establecimiento penal (cárcel y vivac), hace pocos días.

El teniente Díaz Galup, supervisor del repetido establecimiento, dió cuenta de ello al Jefe de Estado Mayor del Ejército.

Se nos informó ayer en las oficinas del Estado Mayor del Ejército que no había parte oficial alguno que dar a la Prensa.

El brigadier Lores, a las preguntas de los repórters contestó que había tranquilidad absoluta en todo el territorio de la nación.

M.E.C.D. 2016

LA COMISION QUE ESTUDIA LA LEY GANADERA SE VOLVERA A REUNIR PASADO MAÑANA

Prórroga de cinco años al Central "Australia"

La recaudación por alcoholes va en aumento

Más de medio millón de pesos ha recaudado la Zona Fiscal de Oriente, desde el día 18

La «Central Australia» S. A., se dirigió a la Secretaría de Hacienda, solicitando la prórroga por cinco años más del vencimiento del convenio celebrado en 11 de julio de 1929, por el que se amplió el estipulado en 18 de agosto de 1928 y por los cuales se compromete el Estado a ceder y traspasar al Banco asociado al Habana Clearing House, que se determina por dicha Compañía o a la entidad que se indique, todos los derechos y acciones adjudicados al Estado, en la liquidación del Banco Nacional de Cuba, por la escritura de diez de mayo de 1926, sobre bonos, pagarés y otros créditos garantizados con hipotecas de las tierras y maquinarias del ingenio «Australia.»

La referida sociedad anónima «Central Australia», alegaba en su escrito, las razones que, a su juicio, aconsejaban la concesión solicitada, siendo la principal, el desproporcionado descenso en el precio del azúcar, por cuyas razones estimando el Ejecutivo que son atendibles, se dictó un decreto presidencial refrendado por el secretario de Hacienda, concediéndo a la Compañía «Central Australia», la prórroga solicitada, aplazando el vencimiento de los contratos celebrados con la referida compañía azucarera y autorizando al secretario de Hacienda para que otorgue la correspondiente escritura pública con la «Central Australia.»

EXIGENCIA DE UN INGRESO

En dos de junio de 1931, el jefe de la Sección de Derechos Reales y Transporte Terrestre de la Dirección del Fondo Especial de Obras Públicas, dictó una resolución exigiendo a «The Chaparra Sugar Company» el ingreso de la suma de 2.250 pesos por reparo formulado a la liquidación practicada por la Arministración Fiscal de Victoria de las Tunas, en concepto de penalidad por infracción del precepto reglamentario que impone la declaración jurada de la existencia de todo crédito hipotecario, a los efectos del dos por ciento sobre hipotecas.

Habiéndose comprobado posteriormente en el expediente administrativo respectivo que la Administración Fiscal de Victoria de las Tunas incurrió en error al exigir solamente 2.250 pesos, puesto que la cantidad que debió cobrar era la de 2.625 pesos, perjudicándose, en su consecuencia, el Tesoro Público en 365 pesos, se ha dictado un decreto presidencial declarando lesiva a los intereses de la Administración la resolución dictada por la Sección de Derechos Reales y Transporte Terrestre de la Dirección del Fondo Especial de Obras Públicas.

GESTIONANDO UN PAGO

El gobernador de la provincia de Matanzas, señor Israel Pérez, visitó esta mañana al secretario de Hacienda, gestionando el pago de los haberes atrasados de los empleados de la Junta Provincial y municipales electorales de aquella provincia.

MAS DE MEDIO MILLON DE RECAUDACION

La recaudación de la Zona Fiscal de Oriente, desde el día primero al 18 del actual mes de marzo, fué de $535.903.69.

En los mismos días del pasado abril fué de $422.503.10, habiendo una diferencia de $113.400.58, lo que significa un notable ascenso en la recaudación de dicha oficina fiscal.

COMISION DE EX EMPLEADOS

Una comisión de ex empleados de la secretaría de Hacienda, acompañados por el señor Abelardo Mola, representante por la provincia de Camagüey, vió al secretario de Hacienda, doctor Averhoff.

Estos cobraban por un capítulo adicional de la secretaría y al ser declarados cesantes y por agotamiento del crédito, por el que le eran abonados sus haberes, se les quedó debiendo un mes, es decir, el último que prestaron servicios y ese mes atrasado es el que están gestionando.

El doctor Averhoff, les ofreció atenderlos en su solicitud.

GESTION DE PAGOS

También estuvo una comisión de empleados de la Junta Provincial Electoral de esta capital en gestiones para el pago de sus haberes atrasados.

RECAUDACION POR ALCOHOLES

La recaudación por el impuesto sobre alcoholes durante los primeros 18 días del mes de mayo actual, fué de $37.808.78, contra $14.868.97, en los mismos días del propio mes del año 1932, habiendo pues, un aumento de 22.939.81. Es decir un 40 por 100 más en la recaudación que el año pasado.

Seligman edita su obra sobre Cuba, en inglés

Su libro es uno de los usados por el Embajador Welles para el estudio de nuestra economía

El Profesor Edwin R. Seligman ha solicitado de la Secretaría de Hacienda permiso para editar en inglés su obra económica acerca de Cuba.

Se trata del famoso catedrático neoyorquino, quien estuvo en la Habana hace año y medio con el objeto de entregar el plan completo de reorganización económica cubana, a él encomendado por el Gobierno mediante el pago de una importante cantidad.

La Secretaría de Hacienda en su calidad de propietaria del voluminoso proyecto del profesor Seligman ha dado permiso a éste para editarlo en inglés.

El libro del profesor Seligman, a pesar de que no se ha podido llevar a la práctica en Cuba, posee, sin embargo, amplia documentación y doctrina sobre problemas de tributación.

Se nos ha dicho en la Hacienda que uno de los libros de consulta que utiliza, además de otros, el Embajador de los Estados Unidos, Mr. Sumner Welles, en sus estudios de la situación económica cubana, es precisamente el libro del profesor Seligman, del cual se pueden obtener datos muy provechosos.

La Hacienda, nos dijo nuestro informante, ha enviado al Embajador americano uno de los volúmenes, en que se encuentran recopilados los trabajos económicos del profesor de la Universidad de Columbia.

Almanaque americano

MAYO 23 1701

Ahorcan en Londres al pirata americano Kidd

WILLIAM KIDD tenía fama de buen capitán, de su conducta nada malo había que decir. Por eso, Lord Bellamont, gobernador de Massachusets, y Roberto Livingston, personaje colonial inglés, (ya citado en el almanaque por el desagradable asunto de Leisler) lo recomendaron como el más apropiado para perseguir la piratería.

Lord Bellamont y sus amigos aportaron la mayor parte del dinero necesario para equipar y artillar un magnífico buque dedicado al exterminio de los bandidos del mar. Con las mismas presas piratas se resarcirían del costo de la empresa.

Se le puso al buque **«Aventura»**. El capitán Kidd se hizo cargo de él en Plymouth y lo trajo a Nueva York, de donde partió hacia Madagascar y donde quiera que estuvieran los pillos marítimos.

Pronto llegaron noticias desconcertantes. El capitán Kidd no había podido resistir a la tentación y se convirtió en el más audaz de los piratas. ¡Su **«Aventura»** era el terror de los mares!

Las personas que lo habían recomendado estaban en situación muy comprometida, y siendo personas tan influyentes no es de extrañar que pusieran cuanto en sus manos estuviera para apresar y castigar al bucanero.

El capitán Kidd supo esas intenciones y tuvo la inaudita audacia de querer presentarse a sus acusadores.

Antes, penetró con el **«Aventura»** en el río Hudson y en alguna parte que hasta hoy se desconoce, enterró su tesoro, no sin repartir primeramente algo a los tripulantes. Luego quemó el buque.

El **tesoro del capitán Kidd**, ha sido uno de los más famosos **tesoros de los piratas**, y la imaginación popular ha tenido con él tema para rato. Los buscadores de tesoros han gastado mucho tiempo y dinero en su búsqueda; y todo lo hallado ha sido una caja con algunas joyas y centenares de onzas de oro y de pesos plata.

Desde la playa de Connecticut se puede ver la **isla de Kidd**; allí está la **cueva de los piratas**, donde se dice que ellos durmieron y una roca con enorme concavidad, llamada la **ponchera de Kidd.**

En el país circunvecino se canta todavía una vieja canción que dice:

«Ever since the days of Captain Kidd,
the Yankees think there.s money hid».

Esto es: **desde los tiempos del capitán Kidd, los yankees creen que hay dinero escondido.**

El capitán se presentó en Boston, donde fué apresado y con algunos de los suyos enviado a Londres. En Inglaterra le formaron largo proceso por **«crímenes en alta mar».**

Sostuvo hasta última hora su inocencia. Alegó que sólo había apresado barcos franceses, lo que no constituía delito, porque su nación estaba en guerra con la Francia; además todo se hizo contra su voluntad, pues la tripulación se le impuso y lo obligó a ello.

Sin embargo, no pudo justificar satisfactoriamente al tribunal, el destino de las últimas y muy valiosas presas que había hecho.

En resumen, lo condenaron a la horca. Y el 23 de mayo de 1701—según autorizados autores— lo ahorcaron «en cadenas», junto con su segundo Bradesh y ocho piratas más, en el «Muelle de las ejecuciones», de Londres.

M. R. Maribona Viña.

Confirmada la pena impuesta a un abogado

Había sido condenado a un año de prisión por el delito de estafa y falsedad continuadas

El Tribunal Supremo ha confirmado la sentencia de la Sala Segunda de lo Criminal de la Audiencia habanera, que impuso al doctor Alfonso Lastra Villar, abogado de esta Capital, la pena de un año de reclusión, por el delito continuado de falsedad en documento privado

El Tribunal del juicio dió por probado que con conocimiento el doctor Lastra que el español José Serra Roquet, empleado de la casa bancaria de N. Gelats y Compañía, en la que tenía depositados en cuenta de ahorros la suma de $4.308.22 y poseía algunos otros bienes, había fallecido sin herederos conocidos y que su intestado de oficio corría en el Juzgado de Primera Instancia del Este, conbió el propósito de apoderarse de ese dinero y al efecto, simulando ser acreedor del fallecido Serra por la suma de $4.950.00, obtuvo por medios engañosos, el concurso de Raúl Govantes Vila, y de otro procesado escribiente suyo, ya juzgado a quien hizo creer que temía que ese crédito le fuera embargado por sus acreedores si lo reclamaba directamente y lo decidió a que se prestara a reclamarlo judicialmente como suyo, para lo que lo pondría a su nombre.

Con la anuencia de Govantes—sigue diciendo el Tribunal—, que desconocía la muerte de Serra y no sos pechaba la superchería de Lastra, confeccionó éste e hizo extender tres pagarés a la orden de Govantes, por la suma de $1,650.00 cada uno, valor recibido, suscriptos todos por Serra, fingiendo e imitando la firma de éste, induciendo a Govantes a que le otorgara poder a él mismo y al Procurador Público Carlos R. Morales Despaul. Morales compareció ante el Juzgado de Primera Instancia del Centro, promoviendo diligencias preparatorias de la vía ejecutiva contra José Serra, de generales y domicilio ignorado, apareciendo en la demanda que el repetido Serra le debía los citados $4.950.00, por necesidades de su negocio de comisiones y representaciones.

Terminadas las diligencias, por auto del Juez se tuvo por confeso a Serra y notificado el Procurador, éste renunció su representación, lo que hizo que el Juez sospechara de la reclamación, estimándola falsa, lo que con firmó el informe de la Policía, remitiendo lo actuado al Fiscal, quien promovió la causa, la que fué sobreseída en lo que respecta a Morales y archivada por encontrarse, entonces, año de 1928, en rebeldía Lastra, que fué juzgado cuando fué habido, con el resultado que anotamos.

EXPEDIENTE A UN JEFE DE SANIDAD

Cumpliendo instrucciones Superiores anoche embarcó para Florida, Camagüey, el doctor Céspedes, Secretario de Sanidad, comisionó ayer al teniente Supervisor de la Casa de Beneficencia de la Habana, para que proceda, con rapidez, a confeccionar el presupuesto de gastos para la construcción de baños personales en los distintos departamentos de niños y niñas; así como también para la construcción de un salón de exposición de labores y, finalmente, una panadería.

Auxiliará al Supervisor Becerra, el ingeniero señor John Hernández.

24 LEPROSOS MAS

Próximamente por resolución del Secretario de Sanidad, que dictará en estos días de acuerdo con el Director del ramo, serán trasladados al Hospital de San Lázaro (Rincón), los siguientes vecinos del pueblo de Guantánamo, atacados de lepra: Josefa Mediaceija Azahares; Rosalía Piarrich González, Angelina y Cástulo Portuondo, Juan Alfonso Delgado, María Torres, Adela Pouyeaux, Claudelina y Asunción Fauré Cardona, Beatriz Crespo Arias, Demetrio Gainza, Julia Limonta Garcés, Paula, Aurelio y Cristina Tito, María Martínez, Cayetano Savón, José Emilio Mejías, Antonio Pérez Parrada, Carmen Echevarría, Alberto Campuzano y Eusebio y Mario Sajo Wilson.

Estos enfermos serán trasladados al Rincón, en un coche especial de los Ferrocarriles, al igual que hace varias semanas se hizo con otro grupo de leprosos de la propia villa de Guantánamo.

ENTREGAN LOS PERROS PARA SER SACRIFICADOS

El Jefe de Sanidad de Sagua la Grande comunicó ayer al Director del ramo, habérsele presentado en su oficina 34 personas, haciéndole entrega de otros tantos perros de su propiedad, pidiéndole los sacrificase, con vista de carecer de recursos para inyectarlos contra la rabia.

Comenzó la información pública en la Cámara

Fué pedida la derogación del artículo 18

Desea el Representante Manuel Tomé que el tasajo se venda a menor precio que la carne fresca

En el salón de la Mayoría Parlamentaria de la Cámara celebraron ayer su primera sesión los comisionados que designó ese Cuerpo para estudiar y dictaminar la Ley Ganadera, que ya ha sido aprobada por los senadores.

Asistieron los comisionados señores Carmelo Urquiaga, presidente de la Comisión, Pastor del Río, Pedro Blanco y Manuel Tomé.

Actuó de Secretario el oficial señor René Carles.

Como representante de la Asociación de Ganaderos de la Habana concurrió el señor Oscar Gans.

La Comisión inició con este acto de ayer su tarea, abriendo a los interesados las posibilidades informativas a propósito del problema de la carne.

Se acordó designar ponentes en la materia que se estudia a los señores Pedro Blanco y Manuel Tomé.

Comenzó la asamblea, su labor, examinando los documentos recibidos.

Se leyó una carta muy expresiva que dirige al doctor Urquiaga el Gobernador de las Villas doctor Juan Antonio Vázquez Bello, que es también Presidente de la Junta Provincial de Agricultura de Santa Clara.

En esa carta el Gobernador dice que el proyecto de ley ganadero es salvador por cuanto viene a solucionar cierto aspecto de la crisis económica del país.

Y llama finalmente la atención de los comisionados sobre los pequeños criadores a las cuales se les debe proporcionar los medios para sacrificar sus reses.

Se dió cuenta con un extenso informe de la Federación Ganadera de Sancti Spíritus del que fué portador el doctor Pastor del Río.

Copia de este documento fué remitida al Senado cuando discutía la Ley Ganadera, pero el Senado no lo tomó en cuenta.

El informe abarca el estado de los mataderos. Exención de Impuestos. Transporte y venta de carnes. Creación de la Asociación Nacional de Ganaderos.

El escrito de los espirituanos, que recomienda el alcalde de la localidad señor Jiménez, solicita que se establezcan los mataderos libres.

Se acordó la solicitud del señor Manuel Tomé incorporar a la legislación ganadera, una proposición de ley del mismo, que deroga ciertos impuestos establecidos a la industria del tasajo.

Pretende el señor Tomé que el tasajo, a ser posible, pueda venderse más barato que la carne.

La exención de impuestos por derecho de matanza al ganado destinada a tasajería, es necesario para lograr la rebaja de ese artículo de primera necesidad.

Puesto sobre la mesa el proyecto del Senado, denominado Ley Ganadera, el señor Padro Blanco solicitó la derogación de su artículo 18 por considerarlo arbitrario ya que los senadores prohiben en el mismo la libre contratación del ganado para la matanza, con lo cual se perjudica a numerosos ganaderos que no pertenecen al «trust» o que no se dan las simpatías de los propietarios de mataderos.

Añadió el señor Blanco que el artículo es inconstitucional, por cuanto que además tiende a que se encarezca el precio de la carne, impidiendo de paso la oferta y la demanda del ganado.

Llamó luego la atención el señor Blanco sobre el artículo VI que propende a la creación de grandes entidades de mataderos y ganaderías en contra de los ganaderos pequeños.

Se acordó que la Comisión celebre su segunda sesión el jueves de dos a cinco de la tarde, habiendo prometido el señor Gans llevar a ella una copiosa documentación del particular que se discute.

Y finalmente se acordó rogar a los periodistas la mayor publicidad de estas sesiones a fin de que acudan a ella portando informes por escrito el mayor número de interesados.

El doctor Nemesio del Busto recibió ayer el homenaje de sus amigos

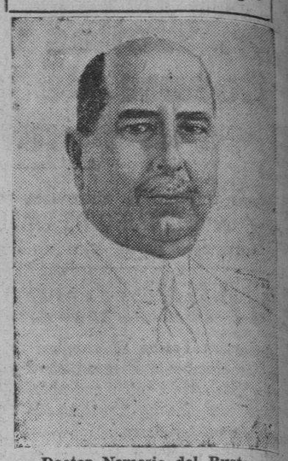

Doctor Nemesio del Busto
(Retrato por Maribona)

Ayer tuvo efecto, en la Secretaría de Justicia, un sencillo acto en el que se rindió homenaje al doctor Nemesio del Busto por sus ex compañeros de la Secretaría de Agricultura, donde laboró durante ocho años dejando hondos afectos.

Consistió el acto en la entrega de un retrato al pastel, obra de nuestro compañero Armando Maribona, y en dos pequeños discursos, uno del también compañero en la prensa ingeniero Rodolfo Arango y otro de agradecimiento del doctor Busto.

El retrato está destinado al hogar del doctor Busto.

Valcárcel fué arrestado en Palma Soriano

Había desfalcado al M. I. Centro Gallego, en unión del contador Sr. Plácido Lugris y Beceiro

PALMA SORIANO, mayo 22. Por telégrafo. Ha sido detenido en esta ciudad David Valcárcel, reclamado como autor de un importante desfalco al Centro Gallego de la Habana.

Como se recordará, Valcárcel, era cobrador de dicha institución, fué acusado, conjuntamente con Plácido Lugrís Beceiro, que ocupaba el cargo de Contador, de un desfalco de doce mil pesos, producto de recibos cobrados a los socios y otros documentos de importancia. Esto ocurrió en Noviembre 22 del pasado año, notándose el delito al realizarse una investigación en los libros sociales. Posteriormente, se comprobó que el desfalco ascendía a más de 40 mil pesos.

En noviembre 26, Valcárcel y Lugrís fueron detenidos en Cristóbal, Zona del Canal de Panamá, por las autoridades americanas. Una vez extraditados fueron presentados ante el Juez que los reclamaba.

Ahora Valcárcel había rehuido nuevamente la acción de la justicia.

GAROTA BERNAL, Corresponsal.

Los bustos de Martí y Maceo, para Panamá

Fueron entregados al Cónsul de la República centroamericana, por el señor Ruy de Lugo Viña

En el Consulado General de Panamá, y a presencia del Cónsul de esa República en Cuba, doctor Antonio Iraizoz, fueron entregados al ministro panameño, doctor Antonio Burgos, los bustos de Martí y Maceo que por moción de los concejales Lugo Viña y Zorrilla fueron donados a la capital de ese país con motivo de la visita que estos ediles hicieron allí en ocasión de la Embajada especial a Colombia y Venezuela.

La entrega la hizo a nombre del Alcalde del Distrito el presidente del Consejo deliberativo señor Lugo Viña, haciendo entrega además al representante diplomático de Panamá de un oficio del secretario de Estado en que se trasmite la entrega por la vía usual en estos casos.

Estos bustos serán colocados en sus respectivos pedestales en la calle Cuba, frente a la Legación de Cuba en Panamá y en el mismo parque en que se levanta el monumento a Eloy Alfaro, el presidente ecuatoriano que tanto laboró por la independencia de Cuba.

El presidente del Consejo y el Cónsul General de Panamá se proponen concurrir al descubrimiento de estos bustos, acompañados del autor de ellos el escultor Juan José Sicre.

NEGADA LA PETICION DE QUE SE SUSPENDIESE EL JUICIO CONTRA MOONEY

SAN FRANCISCO, mayo 22. (AP)—El Tribunal Supremo del Estado de California negó hoy la petición hecha por John O-Gara, abogado y catedrático de derecho, para que se suspendiese el segundo juicio de Tom Mooney.

El fallo de hoy significa que el juicio se verificará mañana como se había anunciado.

DENUNCIA DE ROBO

Dió cuenta Ramiro Estévez y Montero, vecino de San Lázaro 488, altos, que de su residencia le habían robado, en horas de la madrugada, prendas y ropas que aprecia en la suma de 126 pesos.

Pide el fiscal multa y prisión para los comerciantes acusados por defraudación a la aduana

Los acusa de haber importado papas para semilla y haberlas vendido más tarde. Condenado un chofer de un ómnibus por el delito de imprudencia temeraria. Condenado un preso prófugo

Deberán concurrir hoy a la Sala Primera de lo Criminal de esta Audiencia, para responder a los cargos que les hace el Fiscal por la acusada participación en el affaire de las papas para semillas importadas por el puerto de la Habana exentas de derechos, por ser tales, y que luego lanzaron al mercado comerciando con ellas, los comerciantes de esta capital y del interior de la República Carlos Angulo Tavío, Manuel García Hernández, Félix Medina Valle, Benjamín Fernández Garca, Francisco Surís Alvarez, Carlos Maldonado Román, Manuel Felipe Pérez y los gerentes de diversas entidades mercantiles, que son Felipe E. Benítez Domínguez, de Benítez y Manger; Miguel Cano Fernández, de M. Cano, S. A.; José Pérez Darriba, de Pérez y Compañía; Juan Fariñas Amaral, de F. Amaral y Compañía; José Vidal Pérez, de Pérez y Compañía; Tomás Tamargo Díaz, de J. Tamargo, S. en C.; Ramón Llama Lois, de Pedro Pereda y Compañía; Gustavo Viera Roque, de Viera y Hermanos y Rafael Cao Tamarit, Presidente de la Compañía Mercantil de Occidente, S. A.

Para todos pide el Fiscal, por los hechos anteriormente relatados, la pena de [illegible] años de encarcelamiento y [illegible] de 5 mil pesos, fijando como [illegible] indemnización a pagar al Estado la cantidad de $15.233.20, a la que ascienden los derechos fiscales que debieron abonar los importadores por las papas con que lucraron. El Fiscal, en su escrito de conclusiones provisionales, insta que debido a que los también procesados Juan B. Sust, Andrew de Lesser, Ramón Flores, Juan Pérez de la Cruz y Armando Flores, están rebeldes, se suspenda el procedimiento contra ellos hasta ser habidos.

Numerosos son, también, los Letrados defensores. Los doctores Carlos M. Estévez; Andrés Angulo; Juan E. de Mendoza; Augusto Canosa; Rogelio Regalado; Guillermo Lancis; Ramiro Cabrera; Joaquín J. de Velasco; José M. Soublette; Carlos de la Gándara; Juan Alvarez Vega y Mario Chardiet, son los citados defensores; todos abogan por la absolución de sus patrocinados, alegando que no tuvieron participación alguna en los hechos que señala el Fiscal en su acusación.

POR HABER QUEBRANTADO LA CONDENA

Tomás Pérez Valdés deberá sufrir durante nueve meses las mayores privaciones que autoricen los Reglamentos, conforme sentencia que acaba de dictar la Sala Tercera de lo Criminal de esta Audiencia, por haber quebrantado la pena de veinte años de cadena temporal por robo del que resultó homicidio que le impuso la Audiencia de Santa Clara.

Pérez Valdés se fugó del Presidio Modelo en Isla de Pinos, el 12 de marzo de este año, siendo capturado a las pocas horas, cuando ya llevaba cumplidos muy cerca de cinco años de dichos veinte que deberá extinguir.

IMPRUDENCIA TEMERARIA Y LESIONES GRAVES

También la expresada Sala Tercera, ha condenado a dos meses y un día de arresto mayor e indemnización de 200 pesos, a Manuel Padura Pineda, como reo del delito de imprudencia temeraria de la que resultaron lesiones graves. Padura, como a las ocho de la noche del 24 de noviembre, manejaba por la Calzada de Jesús del Monte, un ómnibus de la empresa Esperanza-Mantilla y al llegar a la esquina de Santa Catalina, en la Víbora, para pasar a un tranvía se desvió a la izquierda, chocando con el tranvía y resultando herido de gravedad Francisco Llanes Chávez, pasajero del carro, que tardó en sanar sesenta y seis días. La citada empresa es responsable del pago de la citada indemnización, como tercero civil.

Entregados los trajes a los niños asilados

La Sra. Eulalia Miranda cumplió la misión encomendada por el Alcalde del Distrito Central

Cumplió ayer tarde la comisionada al Consejo Deliberativo del Distrito Central, señora Eulalia Miranda, presidenta de la Comisión de Sanidad, en compañía del doctor Pujadas, jefe del servicio de Higiene Infantil del Gobierno local de la Habana, el encargo que le dió el alcalde señor José Izquierdo, de entregar los nuevos trajes a los niños asilados en las diferentes creches que sositene la municipalidad, donación personal suya.

Eran los propósitos del alcalde hacer entrega de tales trajes el día 20 de este mes, efemérides patriótica, pero precisamente por ser día festivo, los niños no asistieron a las creches. Con gran júbilo por parte de los numerosos niños amparados en las creches hizo entrega de los uniformes la señora Miranda. Son combinados en azul y blanco. El color azul es el predominante en la organización y funcionamiento de las creches del Distrito Central, pues los muebles especiales de comedores y aulas lo llevan también. Fué sencilla la ceremonia, dirigiendo la palabra en nombre del alcalde la señora Comisionada a los asilados y felicitando a las empleadas de las creches por el orden y limpieza que se advierten en las mismas.

LOS VECINOS DEL CERRO PROTESTAN CONTRA LA SUPRESION DE UN FOCO

Varios vecinos de la barriada del Cerro se han dirigido en el día de ayer al señor Jefe del Distrito Central en una atenta comunicación, en la que le señalan el malestar existente entre los mismos, con motivo de la supresión de un foco eléctrico que hasta hace algunos días existía en la esquina que forman las calles de Zaragoza y Cañongo en esa barriada.

En la referida esquina se halla instalado el Colegio Asilo de los Huerfanitos de San Vicente de Paúl y la superiora de dicho plantel, Sor Petra Vega, ha sido una de las primeras en formular su queja.

UN MUERTO Y UN HERIDO EN UN ACCIDENTE DE LA AVIACION EN ONTARIO

BRANTFORD, Ontario, mayo 22. (AP)—Ralph Brown resultó muerto y un primo suyo, Wilbur Brown, recibió graves quemaduras y lesiones cuando el aeroplano en que partieron del Aero Club de Grant-Norfolk, cayó hoy a tierra y se incendió.

Solamente había permanecido en el aire quince minutos cuando se les vió caer a tierra. Wilbur Brown pudo abandonar el aparato así que chocó con el terreno, pero no así su primo Ralph Brown.

No hay brote epidémico en Guantánamo

Se remiten 300 dosis de vacuna antivariolosa para la Cárcel. Prefieren sacrificar sus perros

Con urgencia dispuso ayer el Secretario de Sanidad, se remitieran 300 dosis de vacuna antivariolosa al Jefe Local de Guantánamo, con vista de la comunicación que recibió del doctor Giordano Hernández, Subsecretario de Gobernación, quien a su vez le trasmitió un telegrama del Oficial Supernumerario Lázaro de la Cruz, Alcalde en comisión del penal de dicha ciudad, pidiéndolas para proceder a la inmunización de los presos.

El Oficial de la Cruz, consigna en su despacho telegráfico a Gobernación, no existir ninguna enfermedad epidémica entre la población penal.

CONSTRUCCION DE BAÑOS EN LA CASA CUNA

El doctor Céspedes, Secretario de Sanidad, comisionó ayer al teniente Supervisor de la Casa de Beneficencia de la Habana, para que proceda, con rapidez, a confeccionar el presupuesto de gastos para la construcción de baños personales en los distintos departamentos de niños y niñas; así como también para la construcción de un salón de exposición de labores y, finalmente, una panadería.

Auxiliará al Supervisor Becerra, el ingeniero señor John Hernández.

24 LEPROSOS MAS

Próximamente por resolución del Secretario de Sanidad, que dictará en estos días de acuerdo con el Director del ramo, serán trasladados al Hospital de San Lázaro (Rincón), los siguientes vecinos del pueblo de Guantánamo, atacados de lepra: Josefa Mediaceija Azahares; Rosalía Piarrich González, Angelina y Cástulo Portuondo, Juan Alfonso Delgado, María Torres, Adela Pouyeaux, Claudelina y Asunción Fauré Cardona, Beatriz Crespo Arias, Demetrio Gainza, Julia Limonta Garcés, Paula, Aurelio y Cristina Tito, María Martínez, Cayetano Savón, José Emilio Mejías, Antonio Pérez Parrada, Carmen Echevarría, Alberto Campuzano y Eusebio y Mario Sajo Wilson.

Estos enfermos serán trasladados al Rincón, en un coche especial de los Ferrocarriles, al igual que hace varias semanas se hizo con otro grupo de leprosos de la propia villa de Guantánamo.

ENTREGAN LOS PERROS PARA SER SACRIFICADOS

El Jefe de Sanidad de Sagua la Grande comunicó ayer al Director del ramo, habérsele presentado en su oficina 34 personas, haciéndole entrega de otros tantos perros de su propiedad, pidiéndole los sacrificase, con vista de carecer de recursos para inyectarlos contra la rabia.

NO ES CIERTO QUE HAYA BAJADO LA RECAUDACION, DICE UNA NOTA OFICIAL

La Jefatura de la Sección de Rentas nos ha entregado esta nota oficial para su publicación:

«Un periódico de la tarde, del día 21 opina que la recaudación por Licores en la Habana, ha sufrido una baja extraordinaria, cuando lo cierto es lo contrario, pues hasta el día 18 del actual habíase casi completado la recaudación por este concepto de todo el mes de mayo del año anterior, y la Habana siempre se ha mantenido con un 40 por ciento de aumento sobre el año pasado.

«Tampoco es cierta la afirmación de haber sido suprimido por esta Sección el Libro Oficial de los Comerciantes en Licores, pues están obligados a llevarlo por el Reglamento y siguen llevándolo.

M.E.C.D. 2016

HAY DESACUERDO ENTRE LOS INTERESES AFECTADOS CON RESPECTO A LAS CUOTAS DE AZUCAR

Mr. Roosevelt labora para estabilizar la libra

Sostuvo varias conferencias con delegados

Habló con los Embajadores de Italia y Alemania, y con el Asesor del Banco de Inglaterra

WASHINGTON, mayo 22. AP).—El presidente Roosevelt actuó rápidamente esta noche, con el fin de provocar una pronta estabilización del cambio y llevó el asunto de la reducción de armamentos en Ginebra a una conclusión definitiva.

Parece inminente alguna disposición para la estabilización del dólar y de la libra esterlina, como resultado de la conferencia celebrada hoy en la Casa Blanca, en la que participaron C. M. W. Sprague, asesor del Banco de Inglaterra, y varios funcionarios del Tesoro y del Sistema Federal de Reserva. Para mañana se ha prometido una nota.

El presidente también se ocupó, personalmente, del drama de los armamentos y a estas horas circula por todo el mundo la declaración de su Gobierno de que está listo a participar en un convenio consultivo.

No bien había sido expuesta la doctrina en Ginebra, por el representante del presidente, Norman H. Davis, cuando el jefe del Ejecutivo citó a la Casa Blanca a los embajadores de Italia y Alemania.

Créese que trató de obtener informes del embajador, Augusto Rosso, acerca del «plan de las cuatro potencias», de Mussolini, cuya aprobación por Alemania, Francia, la Gran Bretaña e Italia se considera como otro augurio de paz.

Rosso no quiso decir si trató de las deudas con el presidente.

Luther, embajador alemán, dijo a los periodistas que habló con el jefe del Estado, acerca de todos los problemas en que se hallan interesados su patria y los Estados Unidos.

La declaración de la política americana contra la agresión se ha hecho, precisamente, el día antes de que el presidente reciba a una delegación de funcionarios japoneses, cuyas tropas están amenazando a la antigua ciudad china de Peiping.

Se espera que los problemas de los armamentos y de la paz figurarán en las conversaciones del presidente con dicha delegación, presidida por el ex ministro de Estado, Kikujiro Ishii, aunque con anterioridad se había preparado la entrevista para tratar asuntos relacionados con la conferencia económica y monetaria de Londres.

Para Japón y China, enemigos irreconciliables en la guerra que sostienen desde hace año y medio, la actitud de los Estados Unidos es de particular importancia, a causa de sus efectos en el conflicto del Extremo Oriente, en vista de la declaración de Davis.

La nueva política ha merecido una respuesta favorable esta noche de parte de algunos círculos congresionales.

El senador Lewis, de Illinois, jefe democrático, se mostró conforme con la declaración de Davis, a pesar de haberse opuesto vigorosamente a todo convenio en que los Estados Unidos pudieran resultar embrollados en los conflictos del mundo.

El secretario Hull dijo en el Departamento de Estado, que de acuerdo con la declaración de Davis, la nación americana queda en completa libertad para actuar y decidir. Se negó a decir si podía interpretarse en el sentido de que en el caso de que los Estados Unidos convinieran, con las demás naciones, en señalar el país agresor, los Estados Unidos tendrá que suspender su comercio con él si aquellas naciones acuerdan el boicott.

Hull expresó la esperanza de que la declaración americana y el acuerdo entre Alemania, Francia, Gran Bretaña e Italia, en relación con el plan de Mussolini de las cuatro potencias, significa el éxito de la conferenca del desarme.

Piden se procese a un nvevo Al Capone por no contribuir

CHICAGO, mayo 22. (AP.) El gobierno pidió hoy al Gran Jurado Federal que procesase al «nuevo Capone» y a sus principales lugartenientes por haber evadido el pago de impuestos sobre ingresos obtenidos mediante métodos terroristas empleados contra la industria y el comercio.

El auxiliar del Fiscal General Leslie A. Salter, que ha sido comisionado especialmente por el Secretario de Justicia, para esta investigación, presentó hoy un sin fin de pruebas documentarias dando detalles de los ingresos obtenidos por los «racketeers», «Asociaciones Comerciales» y «Uniones Obreras».

El principal ayudante de Salter en esta investigación es el Fiscal del Distrito Dwight H. Green, responsable directo de que Al Capone y docena de conocidos pandilleros estén actualmente en las penitenciarías federales.

Se tiene entendido que las pruebas que han sido acumuladas serán usadas especialmente para procesar a Murray Hamphries, sucesor de Al Capone en el puesto de «Enemigo Público No. 1». Otros de los líderes de pandilla que procesados son «Three Fingered» William White, «Klondike» O-Donell y Marcus «Buddy» Looney.

Teté Casuso y Torriente se han quedado en E.U.

Tendrán que prestar fianza de quinientos pesos para poder residir en dicho territorio

NUEVA YORK, mayo 22. (AP.)—Pablo de la Torriente Brau y señora, refugiados políticos cubanos, podrán residir en los Estados Unidos por espacio de seis meses si depositan una fianza de 500 pesos cada uno. Este fallo fué dado por las autoridades de inmigración de Ellis Island después de una investigación preliminar.

El señor de la Torriente, que es estudiante de ingeniería, llegó a esta ciudad el sábado, en tránsito para Europa, a bordo del «Cristóbal Colón». Con él venía un grupo de refugiados políticos que se dirigía a España. El estudiante y su esposa, sin embargo, decidieron quedarse en Nueva York, pero como carecían de pasaportes fueron enviados a Ellis Island.

El estudiante de la Torriente fué arrestado en Cuba, y después de ser recluido en varias prisiones, fué trasladado a Isla de Pinos y liberado recientemente.

COMIENZA HOY EL 2o. CURSO LA UNIVERSIDAD DEL AIRE

Esta noche se inicia el segundo curso de la Universidad del Aire. Terminado el primer curso, sus mantenedores se han apresurado a continuar el siguiente, del que espera un éxito igual al que cosecharon en el anterior.

Están de plácemes los radioyentes que aprenden deleitándose con las pláticas de los profesores encargados de disertar sobre escogidos temas.

El primer curso estudió la problemática del pasado. El segundo estudiará la del presente.

SE ESTIMA ESTAFADO

Ramón Crespo Fernández, vecino de 21, entre 24 y 26, denunció que a instancias de Carlos Fernández Roseat, fué lanzado de la casa 26, número 500, donde poseía un garage, continuando dicho individuo haciendo uso del alumbrado, cuyo servicio está a su nombre, perjudicándolo en la suma de 13 pesos.

Los extranjeros recluídos en Mazorra serán repatriados, pues su número asciende ya a 781

Mazorra es el único manicomio del mundo que tiene un gran porcentaje de extranjeros. El Gobierno estudia la forma de reducir sus gastos embarcando a tales forasteros para su país

Por conducto del Director de Beneficencia, doctor Clark, el Director del Hospital de Dementes de Cuba (Mazorra) Dr. Rodríguez Machado, ha informado al Secretario de Sanidad existir en dicho centro benéfico 781 extranjeros, esto es, la cuarta parte de los enajenados allí recluídos, siendo necesario atender, con urgencia, este problema y única solución de descongestionar el hospital; agregando que existen muy contados manicomios en el mundo, con un porcentage tan alto de no nativos asilados. Entre esos dementes extranjeros hay 156 muy agresivos, que destruyen cuanto encuentran y además, son poco aseados en su persona.

Consigna, asimismo, el doctor Rodríguez Machado, que entre los referidos extranjeros hay muchos que poseen propiedades, fincas rústicas y urbanas de las que no perciben renta alguna y de las que, probablemente, disfrutan otras personas.

Se ha visto precisada la Dirección de Mazorra en dar de baja a unos treinta o cuarenta pensionistas porque los encargados de abonar su pensión con rentas propias, no lo hacen, pretextando merma considerable en ellas.

Relata el caso de un paciente que le consta ha heredado una fortuna de unos treinta mil pesos y, sin embargo, continúa recluido en Mazorra como un infeliz indigente.

Cita también el caso de la cubana Carlota Chaviano, de 34 años de edad, devuelta por las autoridades de Inmigración de los Estados Unidos de Norte América, a pesar de llevar cinco años de residencia en dicho país.

Actualmente hay en Mazorra 307 españoles, 92 haitianos, 64 jamaiquinos y 84 asiáticos.

Enterado del anterior informe, el Secretario de Sanidad comisionó al Letrado Auxiliar, doctor Piñeiro, a fin de que estudie la forma legal en que puede procederse a la repatriación de esos extranjeros, ya que en alimentación cuesta, cada uno al año $62.50 o sea 17 centavos diarios que hacen un total, los 781 enajenados de $48,881.50, sin contar zapatos, ropas, medicinas, luz, jabón, etc. que hacen ascender el gasto anual a la cantidad de cien mil pesos aproximadamente.

Sanidad estudia pues, la manera legal de reembarcar a esos extranjeros, al igual que hacen otros gobiernos.

LOS PRECAVIDOS por ABELA

—¿Y eso, qué es? ¿Están ustedes imitando a los hermanos siameses?
—No, es que no queremos que se den el gusto de vernos caer de espaldas.

La Cámara suspendió su sesión en demostración de duelo por la muerte del Gral. Betancourt

Para enaltecer la memoria del soldado caído, hablaron ayer, los Representantes los Dres. Pastor del Río y Rodríguez Ramírez, a nombre del Part. Conservador y de la mayoría, respectivamente

En señal de tributo solemne a la memoria del mayor general Pedro E. Betancourt, fallecido el día 19 del actual, la Cámara de Representantes suspendió ayer tarde su sesión ordinaria.

Pero antes se ofreció un sentido homenaje de admiración a la vida y a la figura del ilustre soldado de la Independencia.

Hablaron para enaltecer una y otra, Pastor del Río, a nombre del Partido Conservador, y Juan Rodríguez Ramírez en el de la Mayoría.

El primero en usar de la palabra fué el doctor del Río, quien dijo lo siguiente:

«El mayor general Pedro Betancourt, caballero en plenitud del vocablo, síntesis de un pasado de proezas y laureles, forjador de libertades—por las cuales sufre y sueña en el destierro, en el horror de las prisiones, sobre el mar o en los combates—acaba de dejarnos. La Patria y la Hidalguía tienen un sacerdote menos. En las filas de los austeros y los libres hay un claro. Cuba ha perdido un hombre y la inmortalidad ha ganado un nombre.

¡Qué hermosa, qué clara y ejemplar la vida suya! Por sus hechos y labores; por cuanto hizo en beneficio de la tierra en que nació merece, como muy pocos, la consagración estatuaria. Supo mantenerse, en la Revolución y en la Paz, con la modestia y dignidad de quien era cumbre. Y como si el destino anhelase vincularlo aún más a los designios y glorias de la Patria muere el día en que cayó el mártir de Dos Ríos, y baja a las sombras del sepulcro en el aniversario de la instauración de la República.

Afligidas por su muerte las sociedades y doloridos, los ciudadanos, evocarán sus acciones de guerra y las múltiples virtudes que se atesoraban en su personalidad. Yo quiero verlo en el esplendor de su ancianidad gloriosa: digno, bueno, majestuoso, inteligente y bello, como concebían a sus héroes los griegos y romanos. Quiero ofrecerme la ilusión de que aun le miro sobre la tumba de Honorato del Castillo pidiéndole a la tierra espirituana una flor diaria para el prócer; y, mientras, confío en que la tierra cubana, justa y agradecida, la ofrende para él, en su honor y a su recuerdo, habré de repetir la estrofa glorificadora con que evocara un poeta a uno de los más excelsos libertadores americanos:

«Tenía la valentía del que lleva (una espada;
tenía la cortesía del que lleva una (flor;
y entrando en los salones arrojaba (la espada,
y entrando en los combates arrojaba (la flor...»

Señores: Suspendamos esta sesión en tributo a la memoria del mayor general Pedro Betancourt.»

RODRIGUEZ RAMIREZ

Del discurso del representante matancero entresacamos el siguiente párrafo:

«En el general Pedro Betancourt había el más alto valor y representación del verdadero cubano; él, perteneciente a distinguida familia matancera y en plena juventud, tuvo la misma visión de aquel otro elegido de la Patria: de Martí, y pensó que únicamente la libertad y la independencia podían hacer dignos a los hijos de esta tierra. Y así es que fué notable y extraordinario como conspirador, dando pruebas de su clara intelectualidad, valor y entusiasmos; fué grande y extraordinario como guerrero que supo llevar su nombre en alas de la fama con sus cargas de caballería y sus combates heroicos en una provincia atrozmente castigada por el enemigo, que, a pesar de sus superiores recursos no pudo impedir que la gloria lo envolviese en las victorias del ingenio «Magdalena», las Lomas del Purgatorio, las del Mogote y otras muchas, sólo igualadas por aquellas famosas de Maceo y Máximo Gómez. En la paz fué el ciudadano de principio, de virtudes, de serenidad y condiciones personales tan valiosas, que su paso por toda actuación pública, se marca y señala con el mismo decoro y dignidad que tuvo en sus años mozos de guerrero. Y porque él reunía tantos valores morales puede afirmarse que pertenece a esa legión gloriosa de cubanos que han probado amar a Cuba sobre todas las cosas y que hicieron posible que se supiese que los que así defendieron la independencia de nuestra patria no se fueron a la guerra empujados por intereses bastardos ni ideas pequeñas, sino en pos de grandes ideales».

EL PROGRAMA DE LA CONFERENCIA NO FUE VARIADO

Seguirán en Londres la agenda aprobada previamente, dijo el Secretario de Estado, Dr. Ferrara

Fué una mañana muy laboriosa la de ayer para el doctor Orestes Ferrara. Despachó todos los asuntos del día del Departamento del Exterior y luego recibió al señor Julio Blanco Herrera y al doctor Fernando Sánchez Fuentes.

El primero, el industrial señor Blanco Herrera, trató con el Secretario acerca de asuntos relacionados con los problemas económicos. El segundo, el doctor Sánchez Fuentes, se entrevistó con el Canciller para darle cuenta, en su calidad de Presidente de la Comisión de Legislación Mercantil, de los trabajos que ha venido rindiendo dicha entidad.

La referida Comisión fué creada como consecuencia de un acuerdo de la Sexta Conferencia Internacional Americana, cuya misión es la redacción de un Código Mercantil Panamericano.

Cerca de la una de la tarde, a la hora del cierre de las oficinas, el doctor Ferrara al dirigirse a la puerta de la Cancillería fué interrogado por los repórters.

La pregunta fué brevemente contestada por el Secretario de Estado y está se relacionó con el Programa de la Conferencia de Londres.

Dijo el doctor Ferrara:

—No se modificará el programa de la Conferencia Económica de Londres. Este será el mismo propuesto por M. Trip, delegado de los Países Bajos. Programa que fué aceptado por el Presidente de los Estados Unidos después de efectuadas las conversaciones preliminares entre Mr Roosevelt con los delegados Mac Donald y Herriot.

Momentos después el doctor Ferrara tomaba asiento en su automóvil para dirigirse a las afueras de la ciudad.

GARROTERO ACUSADO

Antonio Rico y Montero, chofer y vecino de la Ermita de los Catalanes, denunció que con motivo de carecer de numerario para atender a los funerales de uno de sus hijos, tuvo necesidad de recurrir a un individuo nombrado Laureano Call, vecino de Manrique 83, bajos, quien le facilitó la suma de 100 pesos, dándole en garantía el auto de su propiedad número 21750, el cual hizo traspasar a su nombre y al terminar de abonarle el préstamo y sus intereses, dicho individuo trata de quedarse con el vehículo, por lo que se estima perjudicado en su valor.

DILIGENCIAS EN FAVOR DEL SEÑOR VICENTE VELAZCO

Es el loquero que agredió a la esposa de un paciente, la cual se encuentra casi restablecida

El doctor Pérez Pico, defensor de Vicente Velazco, de las heridas inferidas a la señora Amparo Rosell, hecho que tuvo lugar hace algún tiempo en la Quinta Canaria, donde ella tenía recluído a su esposo, al que visitaba periódicamente, ha solicitado diversas diligencias a favor del procesado.

Entre ellas que los médicos forenses se personen en la Quinta Canaria, donde está recluída la paciente y procedan a reconocerla, con motivo de no estar conforme con la opinión del doctor Chomat, que fué el que la operó quien afirma que la Sra. Rosell presenta una herida en la región parietal, que, con seguridad, le ha ocasionado la pérdida parcial de la visión, lesión que puede ser definitiva.

EL INFORME

El Juzgado de Instrucción ha recibido el informe emitido por la Policía Judicial. En el mismo se hace constar que el procesado en esta causa no promedió el hecho, el cual llevó a cabo en un rapto de celos, al verse despreciado por la señora Rosell, toda vez que las atenciones que ella le dispensaba fueron confundidas por el acusado, que llegó a pensar había sido correspondido por la paciente, la cual siempre procedió de lo más solícita con dicho individuo, con el deseo de que atendiera debidamente a su esposo.

COMERCIANTES ESTAFADOS

Garshon Portney, vecino de Bernaza 46, denunció a nombre de los comerciantes N. Statelmen, establecidos en su domicilio, de los cuales es apoderado, que los señores Evelio Badía y Compañía, propietarios del Expreso «Maraton», situado en Revillagigedo 128, le habían estafado la suma de 150 pesos, cantidad que percibieron de los destinatarios a quienes remitieron mercancías, sin que les entregara dicha suma, de la que se apoderaron, indebidamente.

NUEVAMENTE ACUSADO

José Rueda Bustamante, dió cuenta, que durante más de cuatro años estuvo pleitando con Félix Fumero Herrera, por la posesión de unos terrenos, situados en la finca «Consuelo», lugar conocido por «Mordazo», en Puentes Grandes, logrando el denunciante de las autoridades correspondientes, obtener el desalojo del acusado de la finca, pero después de haberse éste llevado a efecto, dicho individuo se introdujo nuevamente en la misma, cometiendo, a su juicio,

Algunos miembros del Congreso se opondrán a la rebaja arancelaria

El deseo general es limitar el mercado a los azúcares cubanos y de las posesiones insulares

Estiman que no ha dado resultado satisfactorio la protección a la industria remolachera, habiendo solamente estimulado la competencia entre los productores cubanos a las posesiones

NUEVA YORK, mayo 22. Especial para el DIARIO DE LA MARINA, por Felipe Taboada.—El corresponsal del «Journal of Commerce» en Washington, ha sabido que varios funcionarios de la administración están estudiando los medios de llevar a cabo la revisión del Tratado de Reciprocidad con Cuba, a fin de incluir en el mismo el convenio de cuotas de abastos de azúcar a este país, agregando que desde hace tiempo se encuentra redactado el plan general de asignaciones, del cual se dará cuenta en las conferencias que precederán a la aprobación del pacto, existiendo desacuerdo entre los intereses afectados respecto a las cantidades que se les asignan, principalmente en lo que se refiere a los remolacheros domésticos y los productores de Puerto Rico.

Observa el citado corresponsal que la política ha sido inyectada en el asunto y que hay miembros del Congreso de los estados remolacheros que aguardan a que el plan sea formalmente presentado para exponer en público objeciones que formulan en privado, preparándose los patrocinadores de la racionalización del azúcar a emprender una campaña educativa para familiarizar a los legisladores americanos con la situación económica, en la esperanza de corregir impresiones erróneas. Dice, además, que Washington está lleno de representantes de la industria azucarera que desde hace tiempo vienen tratando de decidir la forma más conveniente de acometer el problema que se confronta, alentándolos las noticias de que el presidente Roosevelt enviará en breve al Congreso un mensaje recabando autoridad para negociar tratados comerciales. Se hallan esperanzados en que la cuestión del azúcar será bien atendida bajo esos poderes amplios o que se procederá a la revisión del Tratado de Reciprocidad con Cuba, limitándose las importaciones de crudos cubanos a los Estados Unidos a dos millones de toneladas al año. Por su parte, los intereses azucareros de Cuba esperan la reducción de los derechos a sus azúcares, sin que se perturbe la presente paridad mundial, siendo el deseo de todos no estimular las importaciones de azúcar de otros países, confinando el mercado de los Estados Unidos a Cuba, Puerto Rico, Hawai, Filipinas y a la producción doméstica. En el plan básico general de cuotas no se menciona el preferencial cubano y envuelve la idea de estabilizar el precio al por mayor, quizás a cinco centavos la libra.

«Hasta ahora, comenta el corresponsal; la política arancelaria azucarera de este país ha sido proteger su industria de azúcar de remolacha, lo que no ha tenido éxito en cuanto a inducirla a expansionarse en gran escala, pues la producción durante los últimos cinco años llegó a muy poco más de un millón de toneladas anuales.»

Los que se muestran favorables a la reducción del arancel al azúcar, llamarán la debida atención sobre el hecho de que la actual tarifa alta en vez de traer mejores precios para el azúcar de remolacha doméstica, ha encendido más la guerra entre los productores cubanos y los de las posesiones insulares, esperándose en Washington que los congresistas de los territorios remolacheros habrán de protestar de que se ayude a Cuba en la presente emergencia, fundándose en que los esfuerzos que se realizan deben dirigirse a mejorar las condiciones de la industria azucarera nacional.

Informes procedentes de Washington, recibidos en el distrito financiero de esta ciudad, dicen que el secretario de Estado declaró hoy que las conferencias finales acerca de las tarifas, entre los expertos económicos y el presidente Roosevelt, serán celebradas en el transcurso de esta semana y que después el presidente Roosevelt preparará su mensaje sobre la materia para ser remitido al Congreso antes del sábado próximo, sin precisar el secretario de Estado el día fijo de la remisión de tan importante y esperado documento.

A la Bolsa de Azúcar de Nueva York ha llegado un cablegrama de la Asociación de Azucareros de Filipinas anunciando que las exportaciones de azúcar de aquellas islas con destino a los Estados Unidos desde el primero al quince de mayo, ascendieron a 74.402 toneladas, de las cuales 2.357 toneladas son de azúcar refinado.

EL BANCO ASTUR DE AHORROS SE REUNIO ANOCHE

Bajo la presidencia del señor Antonio Méndez, con asistencia del señor Manuel Junco, y de todos los vocales, celebró junta la Sección de Propaganda del Banco Asturiano de Ahorros, se dió cuenta de la aprobación por el Consejo, del Reglamento para la Sección, en el cual hizo algunas modificaciones. Se acordó que la misma comisión redactora del Reglamento, incluyendo en esta al señor Junco, se ponga al habla con una comisión del Consejo, a fin de poder informar después a la Sección sobre las modificaciones.

Después se pidió al señor Méndez que se retirara un momento del local, y ausente éste se informó del próximo viaje a España del señor Méndez, por motivos de salud, y del homenaje que el domingo le rinden sus amigos en fraternal fusión; las entidades Deportivo Asturias, Hispano América, Club Naturales del Concejo de Ibias y la Sección de Propaganda del Banco Asturiano. En ese día le harán entrega del Título de Socio de Mérito, que, recientemente, le concedió la Junta General del Centro Asturiano.

El precio del cubierto es de un peso, y éstos ya pueden solicitarse de las entidades mencionadas.

Rechazó el Senado una ley que disponía el reingreso de los jueces separados de sus cargos

La presentó el general Guas y trató de obtener su aprobación el Sr. Benito Remedios. Este, al verse derrotado, se retiró del hemiciclo. Quedó sobre la mesa la Ley de las Reválidas

A las cuatro de la tarde, con la exactitud que el señor Barreras da cumplimiento a los acuerdos senatoriales, comenzó ayer en la Alta Cámara una sesión que no dejó de resultar «movida».

El acto se inició con la concurrencia de 22 padres de la Patria, a los cuales se sumaron dos más, que llegaron antes de terminarse la lectura del acta anterior, que fué aprobada.

LA MUERTE DEL GENERAL BETANCOURT

El primer acuerdo que tomó el Senado, fué el de enviar un mensaje de condolencia a los familiares del Mayor General Pedro Betancourt, a cuyo fallecimiento se refirió en inspirado discurso el sub leader de la mayoría, señor Camps, haciendo el merecido elogio de las virtudes cívicas, que adornaban la simpática personalidad del ex Presidente de la Asociación Nacional de Veteranos.

SOBRE LA MESA

Se dió cuenta después con el dictamen de la Comisión Mixta designada para informar sobre el Proyecto de Ley del Senado, modificado por la Cámara, autorizando a la Secretaría de Instrucción Pública para revalidar los títulos obtenidos por estudiantes cubanos en Universidades extranjeras, dentro de las presentes circunstancias universitarias, asunto del cual pidió el señor Carlos Machado que conociera el Comité Parlamentario. A petición del señor Fernández Hermo, se acordó que el dictamen quedara sobre la mesa y se repartieran copias a los señores Senadores.

A LA MEMORIA DE DOS SENADORES

La anunciada moción, suscrita por el señor Barreras, para colocar en el salón de sesiones una tarja de bronce, con el nombre de Juan Gualberto Gómez, fué aprobada por unanimidad ampliándose el acuerdo en el sentido de que sea colocada el mismo día y con la misma ceremonia, que la del que fué Presidente del Senado, doctor Clemente Vázquez Bello.

Propuso esto último, el Senador por Pinar del Río, señor Faustino Guerra.

LA AMNISTIA

Tocole el turno a la ley de Amnistía, enviada por la Cámara de Representantes.

Y después de acordada su urgencia y votada su totalidad, el lector oficial dió cuenta de haberse presentado una enmienda que equivale —como puede verse en otro lugar de esta edición—a un nuevo Proyecto de Ley.

No hubo discursos de oposición, pero el señor Goderich, en vista de que la mayoría se mostró francamente dispuesta a aprobarla, pidió que, al menos, se hiciera constar su voto en contra de todos y cada uno de los incisos del extenso artículo que relaciona los delitos amnistiados.

PARA EL HOSPITAL ANGLO AMERICANO

A petición del señor Viriato Gutiérrez—una vez reanudada la sesión pública—se acordó la urgencia para el Proyecto de Ley de la Cámara de Representantes donando y traspasando a perpetuidad a la Asociacion Benéfica Anglo-American Hospital Association el pleno dominio de la parcela perteneciente al Estado, en el Vedado, manzana limitada por las calles F., 29, E. y Príncipe.

El Proyecto fué aprobado por los votos de todos los senadores presentes, sin alteración alguna.

RECESO Y SESION SECRETA

A propuesta del señor Viriato Gutiérrez, se acordó un receso de diez minutos, después de los cuales los senadores celebraron una sesión secreta.

Durante el referido receso, se acordó la urgencia de algunas leyes y en la sesión secreta, se acordó acceder a varias solicitudes, favorablemente informadas por la Comisión de Relaciones Exteriores, para uso de condecoraciones.

PRESTAMOS CON GARANTIA PECUARIA

En la misma forma fué aprobado también el Proyecto ha tiempo remitido por la Cámara de Representantes, estableciendo el préstamo con garantía pecuaria.

Fué enviada al Ejecutivo para su sanción.

LA SUBASTA SIN SUJECION A TIPO

Al anunciar el Presidente, señor Barreras, que se iba a poner a discusión la Ley del señor Camps, suprimiendo la subasta sin sujeción a tipo, el autor de la proposición pidió la palabra y expuso que, encontrándose indispuesto, rogaba se suspendiera el debate, pues sabía que su proyecto iba a ser combatido y no se hallaba en condiciones físicas para discutir.

El Senado accedió a los deseos del señor Camps.

EL INGRESO EN LOS INSTITUTOS

Con una enmienda del señor Viriato Gutiérrez rebajando en un año la edad de 13 años, señalada por la Cámara para poder presentarse a examen de ingreso en los Institutos de Segunda Enseñanza, se aprobó seguidamente y por unanimidad dicho Proyecto de Ley.

LEY RECHAZADA

El Senado conoció a continuación de una Ley presentada por el señor Carlos Guas, disponiendo el reingreso en la carrera judicial de jueces correccionales y de instrucción separados de sus cargos a virtud de acuerdo de la Sala de Gobierno del Tribunal Supremo, bajo determinadas circunstancias. Fué combatida por el doctor Cortina y puesta a votación lo hicieron en contra: señores Camacho, Cortina, Goderich, Fernández Hermo, Viriato Gutiérrez, Suero, Vera Verdura, Rivero, Cuéllar y Barreras.

A favor: señores De Para, Díaz Pardo, González Clavell, Grau, Gronlier, Faustino Guerra, Enrique Machado, Remedios y Lamar.

Por la desventaja de un voto, fué rechazada, pues, la proposición de Ley por cuya urgencia tan vivamente se interesara el señor Benito Remedios.

LOS SECRETARIOS DE JUNTAS ELECTORALES

Un momento después, quedaba aprobada, por unanimidad, la Ley de la Cámara fijando el sueldo a los Secretarios de las Juntas Electorales, provinciales y municipales.

A FAVOR DE LOS CONCEJALES

La última Ley aprobada fué la proposición del General Guerra— que ya publicamos al ser presentada— señalando sueldos a los concejales, según las categorías de los respectivos Municipios.

Sólo tuvo un voto contrario: el del General González Clavell.

LA LEY CONTRA LOS USUREROS

Ya en el último minuto de la hora reglamentaria, el Senador Cuéllar logró un acuerdo del Senado para prorrogar la sesión hasta que se terminase la discusión de los asuntos que estaban sobre la mesa. Pero su Ley contra la usura de «garroteros» y prestamistas, que estaba en primer lugar no logró salir adelante. Al ponerse a discusión su artículo segundo —el primero está aprobado ya desde una sesión anterior—el quorum ya «debilitado» por la retirada del señor Remedios, hizo un guiño fatal.

Welles no iniciará su viaje de inspección por la Isla, mientras no termine su estudio económico

El Embajador Americano no ha solicitado autorización de la Secretaría de Estado para realizar su peregrinación por el interior del país. Probablemente lo haga cuando Ferrara se vaya

Mr. Sumner Welles, representante diplomático de los Estados Unidos en Cuba, tiene, entre sus proyectos, como es sabido, realizar un viaje de conocimiento por toda la Isla. Pero el Embajador americano no piensa en estos momentos llevar a efecto el viaje, y espera haber dado fin a los estudios económicos cubanos a que está dedicado, para luego de terminados llevar a efecto su raid de mero turista.

Tan pronto como el distinguido representante diplomático de Mr. Roosevelt muestre su intención de embarcar, tendrá oficialmente que comunicarlo a la Secretaría de Estado. Es este un trámite que cae de lleno en el Protocolo.

Hemos preguntado en la Secretaría de Estado si el Embajador americano había enviado alguna solicitud relacionada con el viaje que pretende realizar por la isla, y en ese centro nos han informado negativamente, es decir, que ignoran, oficialmente, si Mr. Sumner Welles desea embarcar.

En cuanto a la fecha de su partida podemos decir que no se fijará sino después que el doctor Ferrara haya tomado la ruta de Europa, ya que entonces quedarán suspendidos los estudios económicos realizados por el Embajador.

Mr. Sumner Welles, seguramente, llevará, en su viaje de recorrido por el territorio de nuestra República, a su distinguida esposa, al Secretario de la Embajada y algunos de sus amigos de la Habana.

UNA PACIENTE DEL HOSPITAL «LAS ANIMAS», DENUNCIA A UNA ENFERMERA DEL MISMO

Con motivo de la acusación formulada por la paciente María Alfonso, que se encuentra recluída en el hospital Las Animas, contra la enfermera Lutgarda Padrón, a causa de haber comisionado a un sirviente para que le tomara la temperatura, el Secretario de Sanidad ha ordenado que se instruya el correspondiente expediente, habiendo designado al Inspector General del Ramo como juez y al señor Manuel Cruz Alvarez como Secretario a dichos efectos.

Según se nos ha informado, en sus primeras diligencias el juez instructor ha podido averiguar que el referido centro benéfico carece de reglamento interior.

M.E.C.D. 2016

Bromas y Veras

(Por JOAQUIN ARISTIGUETA)

LAS actividades de los quinientos centros,clubs, círculos o circulitos españoles existentes en la Habana, son extraordinarias. Fernando Rivero, el Cronista de Sociedades Españolas creador del género, suda lo suyo para cumplir su cometido. Hay noche que tiene que ir, al mismo tiempo, a un banquete, una junta, un baile, un reparto de premios, un concierto, un cocido de honor, una conferencia, una verbena, unos exámenes, una recepción, una inauguración y, en fin, a treinta o cuarenta actos más. Y por las noches ya a hora avanzada, llega con las cuartillas en el bolsillo y la lengua fuera, y no pide la Extrema Unción porque ya viene muerto.

Es mucha actividad, la de las sociedades españolas de la Habana, y no digo que las ovaciono calurosamente, porque a lo mejor se entusiasman y repiten: y si bien sería natural que repitieran el cocido, no lo sería que repitieran las conferencias, los conciertos y demás excesos contra los que el bicarbonato resulta totalmente ineficaz. Así que, aun suprimiendo la ovación, dedico un sentido elogio a las sociedades que, por su gran importancia tienen muchísimo que hacer, y a las que sin tener misión alguna inventan el trabajo, y se lo dan a Fernando Rivero con el mayor entusiasmo patriótico.

Aparte los grandes centros que tienen beneficencia y son, más que orgullo regional español, exposición de cultura nacional cubana, y alguno otro social o deportivo; y esos otros pocos de altísimo ideal de cultura; hay centros o clubs que se han hecho exclusivamente para que Fernando Rivero se luzca haciendo reseñas. Establecen cada concurso de dominó o de tute arrastrado, como para ganarse la Copa «Davis». No se ganan los jugadores más que alguna copa de ron, pero no por eso dejan de cantar las cuarenta con el mismo entusiasmo, o de doblarse al nueve con menos convicción.

Y en tanto se van llenando los fines sociales, que son, a saber:

Cobrar las cuotas a los socios.

Tener una Directiva con Presidente y todo, y ser «directivo».

Usar un botón en el ojal del saco, cuando se usa saco.

Retratarse cuando se toma posesión, o cuando se toma un refresco.

«Salir» en los periódicos tres o cuatro veces semanales.

«Fajarse» con el Secretario (que es el que hace las reseñas para los periódicos) si deja a alguien sin citar: O «fajarse» con Fernando Rivero si el Secretario le echa a éste la culpa.

Organizar banquetes, ora al que se va, ora al que viene, y a todas horas.

Y quitarle los socios a la sociedad inmediata, que por no cobrar los recibos no puede pagar a los médicos, porque los socios no pueden pagar tantas sociedades.

La instalación de un almanaque nuevo; la compra de una plumafuente para el Secretario; la adquisición de un aparato de radio; la compra de dos bombillos para que los socios vean claro; el santo de la suegra del primer vice Tesorero y otros grandes acontecimientos sociales de tanto alcance como el radio y de tanta brillantez como los bombillos, dan ocasión a jubilosos excesos en la casa social (que suele ser la casa de un socio) y se celebran grandes conciertos por la sinfónica de New York contratada al efecto para que trasmita por radio, o bailes de alta sociedad (las hay que radican en la azotea) con despilfarro de «Champán» (refresco) y a veces con reparto de galletas, porque hay socios que no consienten que les baile otra la «socia» y se dan cada una, que no serán de marca registrada, pero que ocho días después son todavía de marca reconocida e indeleble.

En fin, que disfrutamos como de quinientas sociedades, círculos y circulitos donde se fomenta la espiritualidad por la vía de las fichas del dominó y donde todos los socios son unos altruistas que no reciben ni esperan nada de la sociedad; únicamente, si acaso, esperan que los reelijan por la vía de la brava en las próximas elecciones, o que los elijan si aún no son «directivos». El caso es ser un elegido.

Y los que no pertenecemos a ningún círculo de esos donde se juega al tute (porque no nos gusta caer en ningún círculo vicioso) nos deleitamos leyendo la amena literatura de las sesiones y sus trascendentales acuerdos, que Fernando Rivero lima, pule, soba y da lija a diario, divertidamente...

Restricción de los embarques de piñas a E.U.

Se cumple el decreto como única solución al problema que tenían los cosecheros. (De Agricultura)

Visitaron ayer al secretario de Agricultura el senador Remedios y el teniente Domínguez, quienes informaron estarse cumpliendo el reciente decreto sobre la restricción de los embarques de piñas, única fórmula, a su juicio, para resolver el problema que tenían los piñeros de toda la República, evitando así la depresión del fruto en los mercados americanos.

MEJORAS EN UNA GRANJA

El director de la Granja Escuela de Santa Clara dió cuenta al jefe de la agricultura del proyecto de regadío que tiene en estudio y que, para llevarlo a la práctica cuanto antes, el Gobierno Provincial de Villaclara le ha concedido un crédito de tres mil pesos, y fijado una cantidad de $1.500 anuales para el mantenimiento de la Granja.

ARRENDAMIENTO DE UNA PLANTA

Finalmente visitó al secretario de Agricultura ayer el comandante Chipi, quien trató sobre el arrendamiento de la planta de beneficiar arroz instalada en Los Palacios, Pinar del Río, y con la cual viene corriendo desde hace tiempo.

DISPUSO DEL RADIO

Sixta Pérez, de 60 años y vecina de 9 número 24, en Lawton, puso en conocimiento de la policía, que adquirió de Constantino Darriba por la suma de 17 pesos, un radio, el cual entregó, para que lo arreglara, a Francisco Casares, vecino de Progreso 3, quien dispuso del mismo, en su provecho, con grave perjuicio para sus intereses.

MENOR LESIONADO

Al sufrir una caída, en su domicilio, se produjo lesiones de carácter grave, Vicente Ríos Bongo, de 4 años de edad y vecino de Infanta, número 91, de las que fué asistido en el segundo centro de socorro.

Ungüento Cadum

Para el Eczema

Los que han sufrido de esta terrible enfermedad y se han estado rascando por años, consiguen el sueño y el descanso poco después de haber aplicado el Ungüento Cadum. Ha probado ser un gran alivio para millares de personas que durante años han estado sufriendo de eczema, acne (barros), granos, furúnculos, úlceras, erupciones, urticarias, ronchas, almorranas, comezón, sarna, heridas, arañazos, cortaduras, lastimaduras, ásperos, postemillas, escaldaduras, sarpullido, quemaduras, costra, magulladuras etc.

GUANABACOA AL DIA

SENTIDO FALLECIMIENTO

En todos los círculos guanabacoenses ha causado profundo dolor la muerte del valeroso caudillo, el viejo Mayor General Pedro Betancourt y Dávalos, patriota de inmaculada actuación, tanto en la guerra emancipadora, donde escribió con sus hazañas de arrojado guerrero, magníficas páginas llenas de heroismo y bravura, como después en la paz, que supo conquistar los más altos sitiales republicanos, desempeñando los distintos cargos a que fué llevado, unas veces por la voluntad del electorado consciente y otras por designación del Poder Ejecutivo, con honradez acrisolada y brillante ejemplaridad.

Hasta su tumba recién abierta hacemos llegar un ramo de flores del preciado jardín de nuestra admiración y respeto más cariñoso.

Y a su inconsolable viuda e hijos, nuestro pésame más sentido, por pérdida tan inmensa, tanto para ellos como para la Patria que él supo forjar en el yunque heroico del patriotismo.

SOLEMNES CULTOS RELIGIOSOS

Como todos los años, en la iglesia de los Padres Escolapios, se van a celebrar solemnes cultos en honor de Nuestra Señora del Sagrado Corazón de Jesús, para los cuales se ha preparado el siguiente programa:

Novenario solemne

Día 25 de mayo: Al atardecer de este día, será izada la bandera de Nuestra Señora.

Día 26 de Mayo: Empezar; la Solemne Novena que terminará el día 9 de junio. Todos los días a las ocho y media habrá Misa cantada y plática en el Altar de Nuestra Señora. Seguirán los ejercicios piadosos propios del día.

Antes de la misa se cantará el hermoso himno «Viva siempre Nuestra Señora», y se finalizará con los gozos de la misma.

El día 28 la Misa será a las nueve de la mañana.

Dirán las pláticas:

Día 26 y 31: R. P. Enrique Centelles.

Día 27: R. P. Juan Puig.

Días 28 y 2: R. P. Modesto Galofré.

Día 29: R. P. José María Llucià.

Da 30: R. P. Lucio Ordorica.

Día 1: M. R. P. Francisco Fábrega, Vicario Provincial.

Día 3: R. P. Ignacio Lorente.

Día 3 de Junio

A las 7 y media p. m. se cantará la Gran Salve y Letanías a cuatro voces, de I. Busca, terminando el acto piadoso con una despedida a la Virgen.

Día 4 de junio

A las 7. Misa de Comunión, con plática por el R. P. Juan Puig.

A las 9. Misa solemne, cantándose la Gran Misa Melódica de Pietro Yon. Ocupará la Cátedra Sagrada, el R. P. José Castelar, Rector de las Escuelas Pías de la Habana.

La parte musical está encomendada al maestro José Raventós y otros profesores de la Habana.

Día 5 de Junio

A las 8 se rezará una misa con responso solemne para los difuntos de la Asociación.

Nota: El día 4 de junio después de la Misa solemne se dará la Bendición Papal por privilegio especial concedido por el Sumo Pontífice. El Excelentísimo y Rvdmo. Sr. Arzobispo Diocesano concede cien días de indulgencias a todos los fieles que asistan a alguno de los referidos actos religiosos.

Tan brillantes festividades llevarán al elegante templo nutrida y selecta concurrencia, devota de Nuestra Señora del Sagrado Corazón.

BASTANTE MEJORADO

Encuéntrase bastante mejorado de la molesta dolencia que viene padeciendo desde hace días, nuestro distinguido colaborador señor José Sánchez Arcilla, aplaudido como [illegible] y apreciado joven que goza de generales simpatías en el seno de esta sociedad.

Verlo en breve del todo bien, son nuestros deseos.

MONSEÑOR PEREZ SERANTES

Hemos tenido el honor de saludar en esta villa, en las Escuelas Pías, donde se halla residiendo temporalmente, al ilustre Monseñor Enrique Pérez Serantes, dignísimo y virtuoso Obispo de Camagüey.

Grata estancia entre nosotros le deseamos al bondadoso prelado.

TRASLADO DE MORADA

Para la casa Santo Domingo número 6, ha trasladado su residencia el joven y apreciado matrimonio Alberto Presmanes y Aurora Morales en unión de sus lindos hijos.

Prosperidades y salud en la nueva morada.

ADOLFO LUJAN

En la mañana de ayer recibió cristiana sepultura en la Necrópolis de Colón, en la Habana, el que en vida fué cumplido caballero Adolfo Luján, viejo guanabacoense que años ha supo poner muy alto el nombre de Guanabacoa en el deporte de base ball.

Adolfo Luján en sus años mozos era un lanzador formidable del club «Guanabacoa», el cual con los Grifol, Lelabat, Nuguet y otros, dieron magníficas exhibiciones de base ball en los antiguos terrenos de pelo establecidos donde hoy se admira el amplísimo y bello parque de la República.

Aquellos días de gloria para dicho aguerrido club »Guanabacoa», aún son recordados por los viejos guanabacoenses con cierta nostalgia, ya que tales recuerdos los retrotraen a un período de sus vidas lleno de agrados juveniles y de días esplendorosos.

Descanse en paz el estimado desaparecido y reciban sus familiares nuestra condolencia.

EN SANTO DOMINGO

En la iglesia de Santo Domingo se efectuarán hoy los cultos de los Trece Martes de San Antonio, ofrecidos por la Pía Unión.

Como todos los martes, a las ocho de la mañana se celebrará misa cantada y a las siete y media de la noche habrá rezo del Rosario, ejercicios y cantos propios del día; sermón y procesión de la imagen de San Antonio de Padua, por el interior del templo.

Numerosa concurrencia asistirá a estos cultos.

TEATRO CARRAL

Para esta noche, las carteleras del Teatro Carral, nos anuncian un bello programa de películas parlantes.

Serán proyectadas en la pantalla la magna joya «Como tú me deseas», en la que los famosos artistas Greta Garbo y Melvin Douglas, se lucen muchísimo y hacen derroche de sus facultades como estrellas del celuloide; la interesante producción Justicia, por Anita Page y Walter Huston y un Metrotone de gran atracción.

El jueves: debut de la compañía «Béjar-Arechavaleta».

MAESTRA CONDECORADA

El pasado día 20, fecha gloriosa en los anales de nuestra historia patria, fué condecorada con medalla de oro, por llevar prestando servicios a la enseñanza pública, con un expediente brillante, durante veinticinco años ininterrumpidos, la distinguida señora Mercedes Pallarés de Vignier profesora competente y muy culta que en tiempo no lejano honró a la prensa guanabacoense, con bellísimos trabajos literarios de su admirada pluma.

Hasta tan inteligente maestra y apreciada dama, [illegible] tra felicitación, por la honrosa distinción de que acaba de ser objeto por parte de la República.

INSTALACION DEL BANCO

Ya han comenzado los trabajos de adaptación del local donde se va a instalar la sucursal del Banco Comercial de Cuba en esta villa, en el magnífico y amplio edificio en que se halla situado el importante establecimiento comercial Los Precios Fijos, de Marcelino Díaz y Cía., agentes del DIARIO DE LA MARINA en esta localidad.

El mencionado local ha sido cedido gentilmente por la firma mencionada, a fin de dar cuantas facilidades sean pertinentes a los fines que dicha sucursal se encuentre funcionando lo más pronto posible.

El Banco Comercial de Cuba tiene el firme y decidido propósito de abrir su sucursal de Guanabacoa, el día primero de junio próximo, a cuyo objeto se labora afanosamente por los obreros encargados de ello, para dejar terminada la indicada adaptación antes de la fecha señalada para la inauguración de aquella oficina.

Ha despertado entre todas las clases sociales de esta población gran alegría y entusiasmo, la noticia dada por nosotros de que en breve contaremos con esa importante sucursal bancaria.

A QUIENES CORRESPONDA

Son muchas las personas que se han acercado a nosotros para pedirnos que llamemos la atención a las autoridades a quienes corresponda, de la peligrosa cantidad de perros que se ven pulular por las calles, constituyendo una terrible amenaza para el tranquilo vecindario.

En estas líneas dejamos consignada la protesta justa y razonada de la inmensa mayoría de las personas que residen en esta población, que contemplan asombradas y temerosas la legión interminable de canes que se pasean por nuestras calles desafiando con sus puntiagudos colmillos, donde tal vez se oculte malévolamente la aterradora hidrofobia, a cuantos pasan por su lado.

Tienen la palabra el Jefe local de Sanidad y el Jefe de la Policía Municipal.

Oscar de la Cruz Muñoz.

CRUCIGRAMAS

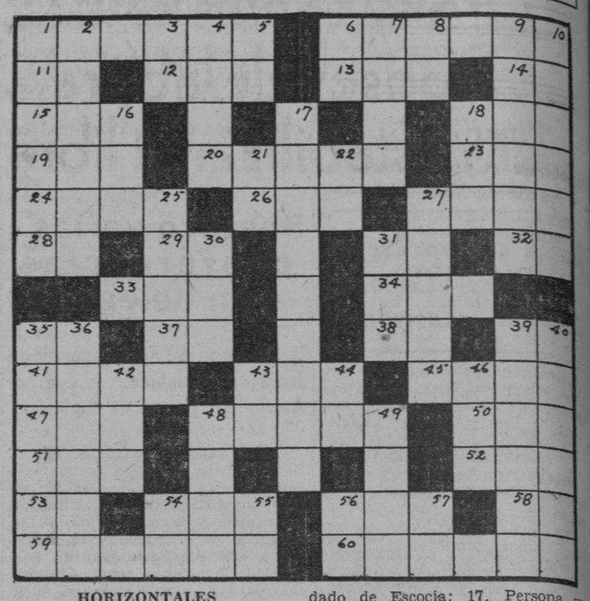

HORIZONTALES

1. Joven griego de gran belleza que fué herido de muerte por un jabalí. 6 Cabeza de partido de la provincia de Oviedo; 11. Letra; 12 Esposa de Atamante; 13. Hijo de Jacob; 14 Pensilvania (abr.); 15. Ciudad del Perú; 18. Afluente del Niño; 19. Famoso economista francés, uno de los fundadores de la doctrina librecambista. 20. Paleta de una rueda hidráulica. 23. Fabricante de «Sal de Fruta». 24. Ayuntamiento del partido judicial de Berja, Almería. 26. Archipiélago malayo; 27. Estado de la Indochina oriental; 28. Georgia; 29. Mil cincuenta; 31. Ante Meridiano; 32. Pronombre; 33. Ayuntamiento del partido judicial de Jijona, Alicante. 34. Animal acuático; 35. Nota; 37 Carta; 38. Ante Cristo; 39 Es (ing.); 41. Jefe árabe; 43 Dios supremo de los babilonios; 45. Medida agraria inglesa; 47. Río de Alemania; 48. Pájaro. 50. Río de Suiza; 51. Parásito de las gallinas; 52 Medida de longitud. 53. Dona; 54. Emplea; 56. Ave; 58. Tratamiento (abr.) 59 Montaña volcánica de Armenia, dios según la Biblia, se detuvo el arca de Noé. 60. Ciudad y puerto del Perú.

VERTICAL

1. Joven sulamita a quien tomó David por esposa siendo ya anciano. (Biblia). 2. Diez años; 3. Negación; 4. Rey de los antiguos peruanos; 5. Sur Oeste; 6 Preposición latina; 7. Documento por el cual reconoce uno una deuda u obligación; 8. Prefijo; 9. Ciudad de Francia; 10. Princesa judía, hija de Herodes y Herodías. Hizo cortar la cabeza a San Juan Bautista. 16. Condado de Escocia: 17. Persona que hace o vende paraguas; 18. Planta medicinal; 21. Nota. 22. Fantasma con que se asusta a los niños; 25. Resina fósil de color amarillo, dura quebradiza y aromática; 27. Cantón del Estado de Jalisco, México; 30. Lirio; 31. Afluente del Paraguay; 35 Ciudad de México; 38. Copiar; 39. Nombre de mujer; 40. Tranquilo, sosegado; 42. Nombre de mujer; 43. Prefijo que indica duplicación; 44. Consonante; 46 Gorra (ing.) 48. Inspiración de un poeta. 49. Cetáceo de los mares del norte; 54. Ciudad de Caldea, patria de Abrahán; 55. Antiguo Testamento; 56. Afirmación en el dialecto provenzal. 57. Contracción.

La solución mañana.

Martes 23 de mayo.

SOLUCION AL CRUCIGRAMA ANTERIOR

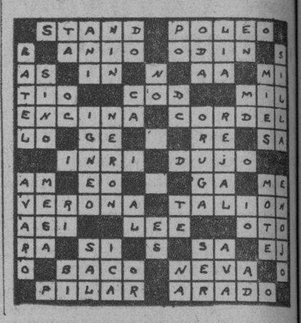

VIBORENAS

CABALLEROS CATOLICOS DE CUBA

Muy brillante fué el acto literario-musical celebrado por estos apreciables Caballeros y estimados amigos, en el salón de actos de los RR. PP. Pasionistas, pues disfrutaron de su muy ameno programa numerosas y distinguidas familias, que correspondieron a sus atentas invitaciones.

Empezó con el Himno Nacional, a piano y violines, siendo escuchado respetuosamente de pie por toda la concurrencia.

Inmediatamente hizo uso de la palabra el doctor Alfredo Llaguno, párroco de San Francisco de Paula, que pronunció una hermosa oración.

Las gentilísimas señoritas Ginaris, Natalia y Luz Marina, fueron muy celebradas, por su valioso número de canto y piano.

Un hermosísimo conjunto de guitarras hizo gala de ser un valioso conjunto artístico con las difíciles obras que interpretó, estando formado por las distinguidas señoras Nena Bérriz de Ledón y Merceditas García de Molina, y las bellísimas figulinas, todas doblemente admirables y admiradas, Luz de los Angeles Guilló, Carmita Martínez, Carmen Suárez, la gentil y dulce alondra por su delicada voz, Nena Tamargo y mi bellísima y muy graciosa amiguita Carmita Espino.

El joven tenor René Cabeza, una vez más supo cantar con delicadeza y gran sentimiento, acompañado al piano por el señor Emilio Díaz.

Y terminó el acto con el hermoso Himno de los Caballeros Católicos de Cuba interpretado al piano y violines.

Las simpatías que cuentan estos apreciables Caballeros quedaron demostradas en ese acto, con la presencia de una numerosa y selecta concurrencia femenina.

Mi enhorabuena a dichos señores.

EN HONOR DE ERNESTO LECUONA

El estimado amigo Manuel García Cubet, ha tenido la atención de invitarme al homenaje que la Hora de Trasmisiones Selectas, en su aniversario, ofrece al genial compositor, con participación de Ernesto y de un grupo de sus admiradores, esta noche a las nueve, por la emisora C M C Q, de la Loma del Mazo.

De plácemes están los radio-fans, pues disfrutarán de un trasmisión brillantísima, escuchando al joven maestro Lecuona.

Gracias al amigo García Cubet por su cortesía.

SEÑORITA JUDITH NIETO

La linda y gentil rubia, que tan sinceramente es admirada, se encuentra ya en su hogar al lado de sus amantes padres los estimados esposos señora Elena Iglesia y señor José Nieto, completamente restablecida después de haber sufrido la operación de las amígdalas en la clínica La Inmaculada Concepción.

Mi muy expresiva enhorabuena dedico a la graciosísima figulina Judith y a sus complacidos padres, por su restablecimiento.

SEÑORA MARIA TERESA DOMINGUEZ DE SANTA CRUZ

También disfruta ya de perfecta salud tan apreciable dama, amante esposa del estimado caballero señor Esteban Santa Cruz, operada recientemente.

Agradable noticia que ha de ser recibida con gran alegría por sus numerosas amistades.

Me complazco en consignarla, felicitando a los esposos Domínguez-Santa Cruz.

LOS SANTOS DE HOY

Indica el calendario las festividades de los Santos Desiderio, Lucio, Julio, Juliano, el Beato Andrés, Crispín y Miguel.

Muy presente tengo en sus días al buen amigo señor Desiderio García, familiarmente nombrado «Yeyo» y también a su heredero, el joven Desiderio García Marín.

Otro estimado amigo de igual nombre y apellido, esposo de la apreciable señora Teresa Palú, antiguo convecino, actualmente residente en Luyanó.

El joven Desiderio Martínez Acosta, ya restablecido de una molesta dolencia que por muchos días padeció.

Y el viboreño en miniatura «Yeyito» López Arango, hijo de los jóvenees esposos señora Leopoldina Arango y señor Eduardo López.

«Yeyito» recibirá hoy muchos besos y muchos juguetes de sus familiares y amiguitos.

Un afectuoso saludo también dedico al apreciable amigo Andrés Muñiz Salas, perteneciente al comercio local, desde hace buen número de años.

A todos deseo muchas felicidades y prosperidades.

SEÑORITA NENA ANGULO

La hermosa figulina, hija amantísima de mi culta y bondadosa amiga la señora Celia Enrique viuda de Angulo, celebra hoy su cumpleaños y será objeto de muchas demostraciones de afecto de sus numerosas amistades.

Tan admirada Nena recibirá esta noche a sus relaciones sociales, en un recibo íntimo, en su residencia de la Avenida de San Francisco.

Para mi amiguita Nena, a la que desde muy niña conozco, deseo que muchísimos años de dichosa vida cumpla.

EL HERMANO ROBUSTIANO

Termino dedicando mi anticipado saludo al respetado y bien querido Hermano Robustiano, director del gran Colegio Champagnat de los cultos Hermanos Maristas.

Mañana celebra sus días el Hermano Robustiano, y como en años anteriores, pero en éste sin fiesta alguna, será saludado y felicitado por sus numerosos alumnos en horas de la mañana, disfrutando de un día de vacaciones, también lo felicitarán sus padres y tutores, así como los que nos honramos con la amistad del bondadoso Hermano al que tantas delicadas atenciones debo.

Anticipadamente le dedico estas líneas, prometiéndome ir a saludarlo personalmente, para darle un fuerte abrazo.

Urbano DEL CASTILLO

INVENTOS, INNOVACIONES Y CURIOSIDADES

(Science News Service)

En unas pruebas de velocidad efectuadas recientemente, unos fabricantes ingleses de tejidos terminaron de hacer un traje para caballero a los 130 minutos de haber sido esquilado el carnero, que proporcionó la lana utilizada en el mismo.

Para proteger las casas de campo contra los salteadores, se han diseñado unas linternas que se encienden desde el interior de las mismas, moviéndose sobre carriles alrededor de los aleros.

Se han preparado químicamente una clase de cartulina y una tinta con las que se puede imprimir, mediante cuños de goma, unos naipes de figuras blancas y fondo oscuro.

Según un geólogo alemán, los recientes terremotos que se han registrado en Holanda, se han debido a la construcción del dique que separa el Zuyder Zee del Mar del Norte.

Existen unos ventiladores eléctricos que se instalan en las ventanas con el objeto de que purifiquen el aire antes de lanzarlo al interior de las residencias. Los aparatos a que aludimos le dan paso a 6,000 metros cúbicos por minuto.

El Brasil consume anualmente más de 20.000,000 de pesos en perfumes y otras confecciones para tocador, siendo muchos de ellos preparados en el propio país por más de 500 fabricantes vernáculos.

Los expertos del Departamento de Agricultura de la Unión, han declarado que la combustión espontánea de las gavillas de heno, origina unas pérdidas de cerca de veinte y pico de millones de pesos anuales, en los Estados Unidos solamente.

¿TOSE?

ALQUITRÁN Legítimo de PINO POR SARRÁ

República de Cuba
SECRETARIA DE OBRAS PUBLICAS
Jefatura de la Ciudad de la Habana
Oficial

AVISO

Hasta las nueve de la mañana del día veinte y seis de Mayo de Mil novecientos treinta y tres, se recibirán en la Oficina de esta Jefatura (Despacho del Ingeniero Jefe) de esta Secretaría, situadas en el antiguo Convento de Santa Clara, calle de Sol esquina a Aguiar en esta ciudad, proposiciones en pliegos cerrados para el Servicio de Recogida y completa incineración de animales muertos en la ciudad de la Habana, sus barrios y los pueblos de Guanabacoa, Regla, Marianao, General Machado y Santiago de las Vegas, y entonces serán abiertas y leídas públicamente. En esta Jefatura se facilitarán informes e impresos a quienes los soliciten.

Habana, Mayo 16 de 1933.

EDUARDO BEATO
Ingeniero Jefe de la Ciudad en Comisión.

N. GELATS y Cía.

Habana. BANQUEROS Aguiar 106-108

Vendemos cheques de Viajeros
Pagaderos en todas partes del mundo
y Cartas de Crédito Circulares
en las mejores condiciones.

"SECCION DE CAJA DE AHORROS"

Recibimos Depósitos en esta Sección Pagando el 2½ por 100 Anual. Todas estas operaciones pueden efectuarse también por Correo.

CINCO GRANDES EXITOS DE LA SECCION GRAFICA DEL "DIARIO DE LA MARINA"

1. Llegada del Embajador Americano, Domingo 7 de Mayo
2. Credenciales del Embajador Americano, 10 de Mayo
3. American Legion en la Habana, 11 de Mayo
4. Aniversario de la Muerte de Martí, 19 de Mayo
5. Reportaje Gráfico Desde los Campos de Batalla del Extremo Oriente

M.E.C.D. 2016

INFORMACION TELEGRAFICA
DEL INTERIOR DE LA ISLA

(Por nuestros corresponsales)

Pinar del Río

Celebrado el juicio oral por la muerte de Miranda Frías

PINAR DEL RIO, mayo 22. (Por telégrafo).—En la tarde de hoy se celebró ante la Audiencia el juicio oral de la causa seguida contra Félix Torres, alias «el Cojito», por la muerte de Demetrio Miranda Frías, ambos adolescentes. El fiscal mantuvo su petición de que se le condene a 10 años de prisión, mientras que su defensor, el doctor Miguel Pérez Arias, solicitó su absolución.—Corresponsal.

Se intoxica una mujer con sulfato de cobre

PINAR DEL RIO, mayo 22. (Por telégrafo.)—El doctor Plutarco Mata asistió hoy, en la estación sanitaria municipal, a la joven de la raza mestiza Segunda Rodríguez, de 19 años de edad, soltera y vecina de Isabel Rubio número 135. Presentaba una grave intoxicación causada por la ingestión de gran cantidad de sulfato de cobre. Manifestó la hermana de la citada joven que ignoraba las causas por que tratara de privarse de la existencia. La intoxicada no pudo prestar declaración debido al estado de gravedad en que se encuentra.—Corresponsal.

Matanzas

Puso fin a sus días

MATANZAS, mayo 22 DIARIO.—Habana. (Por telégrafo).

En la finca «San Blas», radicada en el término de Martí, se privó de la vida Eleria Pereiro López.

El Juez Municipal de esta localidad, practica las investigaciones del hecho.

Trató de suicidarse

En la finca «Realengo», del término de Jovellanos, trató de poner fin a sus días, Juana García Ramos. Su esposo Vicente Ponce ,que acudió en su auxilio, recibió quemaduras de carácter graves y menos graves.

Procesado con 100 pesos

El Juez de Instrucción de Cárdenas, procesó hoy con 100 pesos de fianza a los panaderos, Manuel Muñiz, Francisco Cabrera, Luis Suárez, Jacinto Fernández, Agustín Alderete y Carlos Inglés, los cuales privaron de libertad, en la panadería «Lizama», de esta localidad al también panadero, Eliseo Gasedement Zuasnaba, con el propósito de que no trabajara en dicha panadería

1,000 pesos de fianza

El juez de instrucción de Matanzas, procesó hoy con 1000 pesos de fianza a Luis Bonazaren o Fidel Hernández, por el delito de estafa a Barandiarán y Cía., exportadores de papel establecidos en la calle de Mercaderes 35 de esa capital.

Robo frustrado

El mismo Juez señaló 500 pesos de fianza a José Ramón Valdés y Felipe Castañeda Morey, los cuales fueron sorprendidos por la policía al tratar de robar en la quincallería «20 de Mayo» de esta ciudad.

Petición de datos

El vice-cónsul americano en Matanzas, Mr. Hartnell Johnson, pidió a la Alcaldía municipal, una relación de los banqueros establecidos en este término.

Se fracturó la clavícula al caerse del caballo que montaba

En la mañana de hoy, fué asistida en el Centro de Socorros de esta capital, Rafaela Sánchez Sánchez, la cual fué traída desde la finca, «Palenque» radicada en Ceiba Mocha, en donde sufrió una caída del caballo que montaba, ocasionándose una fractura de carácter grave, en la clavícula derecha. Fué conducida al Hospital Civil para atender a su tratamiento. LOVIO.—Corresponsal.

Santa Clara

En correcto estado la Caja Municipal de Corralillo

CORRALILO, mayo 22. DIARIO, Habana.—Telegrafío desde Corralillo. El juez municipal doctor Medina Méndez, cumpliendo disposiciones del juzgado de instrucción de Sagua, en virtud de una denuncia anónima sobre que la Caja municipal estaba desfalcada, practicó un arqueo comprobando que todo estaba correcto. La falsa denuncia se debe, al parecer, a venganza política. El señor Alfredo Darna, desempeña la Alcaldía de facto con motivo de que el propietario señor Agustín Darna Guira, disfruta de licencia. La opinión condena a los falsos delatores.

Gravemente enfermo un viejo jefe liberal

El señor Narciso Darna López, viejo jefe del Partido Liberal, que fué famoso por sus rebeldías en la época menocalista, se encuentra gravemente enfermo de la embolia que sufriera en los momentos en que pronunciaba un patriótico discurso en la velada que se celebró en el Liceo, conmemorando la caída del Apóstol Martí. Lo asiste el doctor Marcelo, siendo su residencia muy visitada por todos los elementos del pueblo. En otro orden, hay tranquilidad absoluta.—Sarabia, Corresponsal.

Reclama su padre el niño abandonado a la puerta de la residencia del señor Leiseca

RANCHO VELOZ, mayo 22. DIARIO, Habana.—Interesándose por la situación del niño abandonado a la puerta de la residencia del señor Leiseca, nos visita Melquiades O-Farrill, coime de billar de este pueblo, quien es padre de la infeliz criatura. Informa O-Farrill que trajo de la Habana a su concubina Isabel Gutiérrez, de cuyo amor nació en el Hospital de Maternidad de Sagua el niño, a quien se le puso por nombre Rafael, aunque no se le inscribió en el Registro Civil. En octubre del año pasado Isabel abandonó a O-Farrill, llevándose el niño, sin que tuviera noticias de su paradero, habiendo dado cuenta al juzgado municipal de esta ciudad.

Dice Melquiades que tiene familiares que pueden criar a su hijo, por lo que agradecería le fuera traído a este pueblo, pues él no cuenta con recursos para el traslado a la capital y regreso. La familia Leiseca se encuentra hospedada en «Playa Panchita».—Sarabia, Corresponsal.

Oriente

El sepelio de «Pepín Bacardí

SANTIAGO DE CUBA, mayo 22. DIARIO, Habana.—El sepelio de «Pepín» Bacardí, llegado a las cuatro de la tarde de ayer, fué una de las más imponentes manifestaciones de duelo aquí registradas. Veinticinco autos cargados de flores, la Banda Municipal, un piquete de bomberos, una compacta muchedumbre integrada por todas las clases sociales e infinidad de autos, figuraban en el fúnebre cortejo, que subió por Lorraine, Padre Pico, Sagarra y Estrada Palma, deteniéndose frente al Parque Crombet, donde despidió el duelo el licenciado García Vidal, miembro de la Compañía «Ron Bacardí». Más de diez mil personas presenciaron el desfile todo a lo largo de la calle Estrada Palma hasta el Paseo de Martí ,donde debido a la lluvia, los integrantes del cortejo tomaron los autos, otros siguieron a pie y otros se retiraron.—Matías Vega.

Causa por incendio del Juzgado Municipal de Mayarí

MAYARI, mayo 22.—DIARIO. Habana.—Con lo actuado hasta ahora en relación con el incendio en que desapareció la documentación y todo lo perteneciente al Juzgado Municipal, se radica causa número 203, por incendio; primeramente, se radica de nuevo por malversación, siendo detenidos con exclusión de fianza, el secretario interino Luis Antolín Lamarque, y alguacil Francisco Ochoa, estimándose que el incendio fué originado para tratar de hacer desaparecer el delito de malversación. El doctor Calderín, recto juez de Instrucción, actúa en este asunto con gran interés.—García, corresponsal.

FRUTOS CUBANOS EN NEW YORK

La Sección de Fomento y Expansión Comercial de la Secretaría de Agricultura, Comercio y Trabajo, ha recibido con fecha 20 del actual, del jefe de su Oficina Agrícola-Mercant' establecida en New York, el siguiente cable:

«Espérase día 22 vapor «Coamo», procedente de Puerto Rico conduciendo 40.895 huacales de piñas. Ayer subastáronse en Pittsburgh 375 huacales de piñas desde dos pesos diez hasta dos pesos setenticinco. La temperatura hoy es calurosa. La temperatura anunciada es buena».

TRASMISIONES DE DOMINIO

Ayer fueron anotadas en el Distrito Central estas trasmisiones de dominio: Los herederos de la señora Carmen Bosch y García, menores Carmen, Ana María y Gilfa Yruretagoyena y Bosch, se han adjudicado la casa San Lázaro 217, de dos pisos, valuada en 18 mil pesos. Los menores Alberto, Juan y Carlos, como herederos del señor Pedro Bosch y Alemany y de su esposa señora María García Espinosa, se adjudican las casas Perseverancia 57 y 63 con valor ambas en 31 mil quinientos pesos. El señor Regino López y Falco vendió al señor Jesús Iglesias y López, la casa Herrera 15, por $1.200.00 La señora Ana de la Fe y Quintana vendió a la señora Alicia Bous y Marqués, la casa Washington 40, en el Cerro, por $550.00. Los señores Juan A. y Rafael Valdés Hernández, vendieron al señor Angel Palmer y de la Hoz, la casa Marqués González 16, en $1.415.29. El señor Julio María Mesioner vendió al señor Andrés Laguardia, el lote número 15, cuartón 31, de la finca El Moro, en cien pesos, con 200 metros cuadrados.

HA QUEDADO RESUELTO DE MODO SATISFACTORIO EL PROBLEMA QUE PLANTEARON LOS NAVIEROS

A petición de la Cámara de Comercio Cubana, la Secretaria de Hacienda ha resuelto de modo favorable la cuestión del plazo para el envío de manifiestos a Intervención General

El problema que habían planteado las empresas navieras respecto a la interpretación que se daba al artículo 483 de la Ley Orgánica del Poder Ejecutivo, en cuanto a que tenían que remitir a la Intervención General de la República el manifiesto de los buques inmediatamente después de la llegada, ha quedado resuelto por la Secretaría de Hacienda, a petición de la Cámara de Comercio Cubana.

El Jefe de la Sección de Aduanas ha redactado una circular a las autoridades competentes, en que informa que para el mejor cumplimiento del referido artículo, se estima conveniente aclarar que las 24 horas a que la circular número 60, de 17 de agosto de 1915 se refiere comiencen a contarse desde aquellas en que llegue el buque, siempre que la llegada del mismo tenga lugar en día y horas hábiles, y antes de la señalada en la Administración de Correos para el cierre de la ventanilla de admisión de certificados. Por ejemplo: un buque llega a la Habana un viernes a las 9 a. m. El capitán, para no incurrir en la penalidad, debe poner en correos el certificado correspondiente, antes de las 9 de la mañana del sábado siguiente, sirviendo en todo caso, como comprobante de la fecha en que el mismo ha sido impuesto en correos(el recibo correspondiente a dicho certificado.

Solo falta ahora que se instruya a los colectores de certificados de las oficinas de correos para que hagan constar en los recibos la hora de imposición de dichos certificados conteniendo los manifiestos con destino a la Intervención General.

En cuanto a la condonación de las multas impuestas, que también solicitó la Cámara de Comercio Cubana, tenemos entendido que está estudiándose el asunto y que existe ambiente favorable a la misma.

ESTADO DEL TIEMPO

NOTA DEL MEDIODIA DEL LUNES

Desde la Florida y porción oriental del Golfo hacia el Este sobre el Atlántico, hay buen tiempo y barómetro sobre la normal. Existen bajas presiones en la porción occidental del Golfo, en México, hacia el Norte, hasta Canadá.

PRONOSTICO PARA EL MARTES

Buen tiempo de modo general. Vientos flojos a moderados del Nordeste al Sur. Algunas turbonadas.

Observatorio Nacional.

Crónica Habanera

EL CONCIERTO DE MAÑANA

MARIA VICTORIA BRU

La Escuela Normal de Música de la Habana presentará, mañana por la tarde, en un interesante recital de piano, a la bella señorita María Victoria Brú, notable alumna del profesor César Pérez Sentenat.

Dicho recital, en cuyo programa figuran interesantes piezas clásicas, tendrá efecto a las cinco y media de la tarde en el salón de actos de la Sociedad Pro-Arte Musical.

De tres partes consta el programa, que ofrecemos a continuación.

I

J. Haydn, Sonata en mi bemol mayor, Allegro, Adagio, Finale.—Presto. (Sin interrupción.)

II

Schumann, Fantasiestücke (Piezas de Fantasía), a) Des Abends (Al Anochecer) b) Aufschwung (Exaltación), c) Warum (¿Por qué?), d) Grillen (Quimeras), (Sin interrupción.)

J. Brahms, Rapsodia Op. 79 No. 2.

III

S. Saint-Saens, Le coucou au Fond des Bois (El Cucú en el fondo del bosque.)

Debussy, Images (Imágenes), a) Et la lune descend sur le temple qui fut. (Y la luna desciende sobre el templo que fué.) b) Poissons d,or. (Peces de oro.)

Erik Satee, Croquis et Agaceries d,un gros, Bonhomme en bois. (Bocetos y Majaderías de un Muñecón de madera.) a) Tyrolienne turque. (Tirolesa turca.) b) Españaña (la audición).

Darius Milhaud, Saudades do Brazil. a) Corcovado. b) Gravea (a1. audición.)

BODA POR PODER

En la Catedral se celebró ayer, a las once de la mañana, en la mayor intimidad, una simpática ceremonia nupcial.

Eran los novios Yoyín O-Farrill de la Campa, distinguida y bella señorita de la sociedad habanera, y el joven Pedrito Mendieta y Carreras, quien por encontrarse ausente en Miami fué representado en el acto por el conocido abogado doctor Alberto O-Farrill, padre de la novia.

Los padres del novio doctor Pedro Mendieta y señora Clara Carreras, fueron los padrinos de la ceremonia.

Los testigos:

Por ella: el doctor Miguel Angel Campa, ex Subsecretario de Estado; los doctores Arturo O-Farrill, Alberto Blanco y Armando Pérez, y el señor Raúl Argüelles.

Por él: el Coronel Carlos Mendieta, el General Pablo Mendieta y los señores Rafael Carreras y Ramón Blanco Herrera.

La señorita O-Farrill salió ayer mismo por la vía aérea rumbo a Miami, donde se reunirá con su esposo.

En la ceremonia civil, verificada el viernes, fueron testitgos el señor Angel López Planas, por la novia y el señor A. Suárez, por el joven Mendieta.

EL BRIDGE-TE DE HOY

De tres a siete de la tarde, tendrá efecto, en el Salón Verde de «El Encanto», el bridg-té que organiza todos los martes el Subcomité de Propaganda de las Damas Isabelinas, que preside la señora Fela Mederos de Fernández.

Los productos de estas fiestas se dedican al sostenimiento de la gran campaña que sostiene dicha institución contra la tuberculosis.

Un grupo numeroso de damas de la sociedad habanera, han reservado mesas para esta tarde.

Entre los asistentes será sorteado un precioso objeto donado por la señora Ofelia Rodríguez de Herrera, Presidenta de las Damas Isabelinas de Cuba.

CIRCULO MILITAR DE COLUMBIA

Gran animación existe entre los miembros del Círculo Militar y Naval de Columbia para la fiesta bailable que tendrá efecto el próximo sábado, en su hermoso edificio de la Playa de Marianao.

El Comité de la Casa, así como la Directiva de dicho Club, han puesto todo su empeño para la mayor brillantez de esta fiesta, con la cual quedará inaugurada la temporada de verano en el Círculo Militar.

Para amenizar el baile, que durará hasta altas horas de la madrugada, ha sido contratada una magnífica orquesta.

VIAJEROS DISTINGUIDOS

En la tarde del sábado embarcó por la vía de Cayo Hueso, rumbo a los Estados Unidos, el conocido caballero David L. Maduro, acompañado de su distinguida esposa la señora Clara Marchena.

El distinguido matrimonio, permanecerá una corta temporada en la ciudad de Nueva York.

TRASLADO

El doctor Alberto García Mendoza, y su esposa la señora Emelina Sarmiento, han trasladado su residencia para la casa calle Concordia número 20, entre Aguila y Galiano.

El doctor García Mendoza, ex Director del Hospital Las Animas y notable especialista en enfermedades de las vías digestivas, ha instalado también allí su gabinete de consulta.

(Continúa en la página SIETE)

HAGA USTED LA PRUEBA Y SE CONVENCERA
LA LECHE CONDENSADA
"La Lechera"
VIENE AHORA
Con la pureza, rendimiento y garantía de siempre, pero
MAS FRESCA QUE NUNCA
Hab. 149

Denuncias por robos durante la madrugada

Cinco casas fueron saqueadas por los ladrones en la Habana, sin que hayan sido detenidos

En la madrugada anterior los «amigos de lo ajeno» operaron ampliamente, en diversas residencias, en las que robaron, prendas, dinero y objetos sin que haya sido posible la detención de los autores.

Octavio Benítez Elba, vecino de Colón número 16, dió cuenta a la policía de la Tercera Estación, que los ladrones penetraron en su residencia, llevándose prendas por valor de diez pesos, teniendo necesidad los autores de violentar la puerta de la calle.

También Catalina Herrera Herrera, vecino de Colón 9, participó a la policía que de su domicilio le habían llevado la suma de 52 pesos, que guardaba en un baúl, el que fué violentado. La denunciante tiene sospechas en que el ladrón lo fuera su criado Gerardo Lapeira Tejo, vecino de San Lázaro y San Nicolás, siendo detenido y puesto más tarde en libertad, por comprobarse su inocencia.

El capitán Rosainz se constituyó horas después en la casa Neptuno 58, p rimer piso, domicilio del teniente de la Policía Nacional, Adria no Amundarain, quien fué objeto de una tentativa de robo. Los ladrones violentaron una puerta,, s in que llegaran a llevarse nada.

En San Isidro 75, vive Ricardo Menéndez Torres, el cual denunció en la Cuarta Estación, que de su domicilio, le habían robado ropa por valor de 58 pesos. No sospechando de persona alguna.

El doctor en Farmacia, Pedro G. Rodríguez Fuentes, establecido en Manrique y Dragones, participó a la policía que durante la madrugada anterior le rompieron una de las puertas de la botica, sin que los ladrones pudieran llevarse abjeto alguno.

¡LLEGO EL MOMENTO! CALCE BIEN. — PAGUE POCO
TRIANON

Ofrece gran variedad de zapatos blancos, de señora desde $1.50
Sandalias finas para niñas y niños, desde 50 cts.
Sandalia de cabritilla blanca. Tacón alto $3.50
Nota: Al interior 25c. extra
J. Alvarez
Neptuno y San Nicolás. Teléfono A-7004.

JUVENIN
LO ULTIMO Y MAS PERFECTO PARA LAS CANAS

UN CHINO DA LUGAR A UN MAYUSCULO ESCANDALO

En la esquina de Rayo y Dragones, ocurrió en la mañana de ayer un formidable escándalo, originado por el asiático Liso Flor, de 33 años, sin ocupación ni domicilio, el cual dió muerte a un gato, arrojándole primero varias piedras y por último, tomándolo entre sus manos lo colgó de un poste.

El público que se aglomeró en dicho lugar, al ver la increíble crueldad del asiático con el indefenso felino, lo creyó un loco, solicitando la presencia de la policía.

El vigilante 1667, J. Díaz, trató de proceder al arresto del chino, pero éste parapetándose detrás del poste en que había «lynchado» al gato, comenzó a agredir a pedradas al guardador del orden, teniendo éste que repeler la agresión con su club.

Una vez reducido a la obediencia Liso Flor, fué conducido al Primer Centro de Socorros, donde lo asistieron de contusiones por el cuerpo de carácter menos grave.

Liso Flor, ingresó en el Vivac, al comprobarse de que no estaba demente.

LESIONADO

Transitando por el muelle de Caballería, resultó lesionada levemente la menor Rosa Torrado Palmer al pisar una tabla que tenía una astilla.

GRATIS

Leyendo nuestros ANUNCIOS CLASIFICADOS puede Ud. ganar

DINERO EN EFECTIVO y

13 - Preciosos estuches TRAVIATA - 13

y además,

Primer Premio $20
Segundo Premio 10
Tercer Premio 5

Grandioso Concurso Gratuito LA FRASE DE LOS PRODUCTOS "TRAVIATA".

LEA LOS ANUNCIOS CLASIFICADOS DEL DIARIO DE LA MARINA

Los más eficaces y económicas. Se inicia el concurso el próximo Jueves 25.

Vea las Planas de Clasificados.

HOTEL RESIDENCIAL
DALLAS PARK
Miami - Florida
11 Pisos
Construcción a prueba de incendio
Habitaciones desde $25. al mes.
Apartamentos desde $35 al mes.
Frigidaire. Muy cómodos
First Ave. y 3rd. Street S. E.

LEJOS DE AQUI.....
DESPUES DE MUCHO TIEMPO,
si lleva suficientes latas, podrá saborear con idéntico gusto el CAFE de

LA FLOR DE TIBES S.A
REINA 37 • TELEFONOS A-3820 / M-7623

STRATH HAVEN HOTEL
El más moderno en la Playa de Miami, con su propia Playa privada. Restaurant con cocina a la Europea y Americana, preferida por los Epicúreos. Escríbanos pidiendo folletos y precios.
Ocean Drive. Miami Beach, Fla.

✝

E. P. D.

LA SEÑORA

María Luisa Comesañas, Vda. de Caballín

Madre de nuestro Gerente.

HA FALLECIDO

Y dispuesto su entierro para las 4½ de la tarde de hoy, los que suscriben, ruegan a sus amistades se sirvan acompañar su cadáver desde la casa Caserío de Luyanó No 35 entre Puente de Alday y Calzada de Guanabacoa hasta el Cementerio de Colón, por cuyo favor les quedarán muy reconocidos.

CABALLIN y CIA., S. en C.

FUNERARIA DE PRIMERA CLASE
ALFREDO FERNANDEZ
SAN MIGUEL 63 TELEFONO A-4348

✝

E. P. D.

MI MADRE

La Señora Teresa Hermo García Vda. de Fernández

HA FALLECIDO

Y dispuesto su entierro para las cinco de la tarde del día de hoy, martes, 23 de mayo en curso, en nombre de sus hijos, nietos y demás familiares, ruego a las personas de nuestra amistad se sirvan acompañar el cadáver desde la casa mortuoria, Calzada del Vedado número 151, entre 18 y 20, hasta el Cementerio de Colón, por cuyo favor quedaremos agradecidos.

Habana, 23 de mayo de 1933.

LORENZO FERNANDEZ HERMO.

M.E.C.D. 2016

ESCENARIO Y PANTALLA

«ENCANTO»: «LA NOVIA DESAPARECIDA»

En esta película estrenada ayer en el «Encanto» hay un asesinato y un secuestro. No obstante se ha tenido el buen gusto de ahorrarle al público todo olor de truculencia, dando a la acción un tono de comedia satírica que se recibe con agrado.

Cuando el secuestro más famoso de los últimos tiempos—el del hijo de Lindbergh—el «chantage» floreció con abundancia. Por dondequiera surgian hombres que estaban sobre la pista de los criminales y que ofrecían sus servicios a un alto precio. Al dolor del crimen inicuo, tuvieron que añadir los esposos Lindbergh la burla y la estafa.

En el caso de esta película la ocurrencia es menos trágica, pero más pintoresca. Se trata del «timo del secuestro», en que cae ingenuamente un joven yanqui cargado de millones. Una corista, en complicidad con su amante y buscándose unos padres de alquiler, se casa con el rico heredero. La misma noche de la boda se deja secuestrar. El plan no consiste en cobrar sencillamente el precio del rescate, sino que va más lejos. Se trata de tender una celada al esposo para que halle la muerte, en apariencia accidental, cuando vaya a depositar el dinero exigido por los plagiarios. Después se presentará la esposa y percibirá sin riesgo la herencia de viuda, que disfrutará en compañía con su amante.

El plan fracasa, merced a la oportuna intervención de dos lindas «flappers» con vocación de detectives. Son estos los dos tipos más simpáticos de la película.

El asunto del «film» es, como se ha visto, típicamente norteamericano. Está llevado con bastante habilidad. Por lo menos entretiene.

Los principales intérpretes son Glenda Farrell, Mary Brian, Peggy Shannon y Ben Lyon.

UN HOMENAJE A ORTIZ DE ZARATE

Ortiz de Zárate, el veterano cantante, tan conocido de nuestro público, nos deja. Pero antes de partir sus muchos amigos le ofrecerán un homenaje, que tendrá efecto el próximo domingo en el teatro «Payret».

Se trata de una función de indudable atractivo. Se ha escogido para cubrir el programa la ópera española del maestro Penella «El gato montés», que desde hace mucho tiempo no se canta en la Habana.

Cantarán esta obra, además del beneficiado, las valiosas tiples Consuelo Quiroz y Lola Rossell y el tenor Enrique Mari, a quien oímos los «Bohemios» en la última temporada de zarzuela celebrada en el rojo coliseo.

Una danzarina notable, Adelina Durán, figura también en el reparto. Buen aliciente.

La orquesta será de 30 profesores. Y habrá además banda militar en la escena, como lo exige el libreto.

Se nos asegura que se pondrá el mayor esmero por obtener una decorosa representación de «El gato montés».

Trasmitimos gustosos al lectro tan buenos propósitos y hacemos votos porque se cumplan.

Francisco ICHASO

NOTAS

UN «PROGRAMA ESPECIAL» EN EL «CAMPOAMOR»

Toca a la empresa del teatro «Campoamor» presentar en Cuba a la eminente actriz inglesa Diana Wynyard en el drama de la Metro que lleva por título «La canción de la paz» y en el cual ella tiene un papel excepcionalmente magnífico, como la mujer que en su juventud va a la guerra y se convierte en una predicadora perpetua de la paz. Lewis Stone, Phillips Holmes, Robert Young y otros figuran en el reparto espléndido de esta excelente producción que constituye un nuevo orgullo de la Metro Goldwyn Mayer.

El estupendo espectáculo de la ciudad de New York destruída por un bombardeo, el grandioso edificio Empire State, desmoronándose bajo la avalancha de bombas y toda una ciudad convertida en escombros, es algo de la parte sensacional del drama que lleva por título «La canción de la paz» y que muestra con realismo supremo los horrores de la guerra.

Además se exhibirá la comedia especial, graciosísima, por los reyes de la risa Stan Laurel y Oliver Hardy, titulada «Los ases del circo», treinta minutos de risa continua.

La semana próxima «El alcalde se divierte» con Lee Tracy y Evalyn Knapp y el primer episodio de la sensacional serie «El tren desaparecido».

«FAUSTO»: POR ULTIMA VEZ «MADAME BUTTERFLY»

Ha sido un éxito extraordinario el estreno de «Madame Butterfly», la superjoya Paramount, que hoy se exhibe en todos los turnos por última vez.

Sylvia Sidney, que ya gozaba de envidiable fama como intérprete de facultades poco comunes, ha colmado el merecido elogio de la crítica, elogio que comparte merecidamente con Cary Grant, actor de arrogante figura y distinguidas maneras.

«Madame Butterfly» se exhibe en todos los turnos desde las 3.30, con un noticiero cartón «Sólo un Gigolo» y gráfico.

Precio, 30 cts. lunetas hasta las cuatro y 40 cts. después. Niños siempre 20 cts.

Mañana estreno de la producción Universal «Forasteros en Honduras» (The Cohens and Kellys in Trouble) películas de comicidad extraordinaria y con interesante argumento en que se aprovechan los modernos sports para provocar la escena de risa. Filman esta comedia Charlie Murray y Maurien O-Sullivan.

El viernes, un gran estreno, Clara Baw, la siempre triunfadora Clara Baw, vuelve a la pantalla presentada por Fox en una sensacional producción en que se ha querido demostrar todo su talento: Se titula esta película «La llaman salvaje».

Pronto, «Topacio» con John Barrymore.

ESTRENO DE «EL SEÑOR BADANAS», EN EL «PRINCIPAL»

La Compañía de Fernando Soler, que noche tras noche viene desarrollando su temporada en el «Principal de la Comedia» con grandes éxitos, anuncia para esta noche, las 9 y 30, su primer estreno de la temporada. Se trata de una divertida comedia en tres actos, original de Carlos Arniches y que se titula: «El señor Badanas».

Fernando Soler así como las principales figuras de la Compañía tienen a su cargo la interpretación de esta obra, que es una magnífica creación del notable actor.

Los precios que rigen, son los de costumbre, a base de 60 cts. la luneta y 50 y 40 las butacas.

El viernes: «Viva Alarcón que es mi pueblo» comedia de ambiente taurino.

REPOSICION DE «LA VIDA COMIENZA MAÑANA», EN MARTI

Otra esperada reposición ofrece en la segunda tanda, a las 10 y 30, la Empresa del «Martí». Es ella, la de la comedia en un acto y cinco cuadros, original del notable autor José Sánchez Arcilla, con música del popular maestro Eliseo Grenet, titulada «La vida comienza mañana».

Tiene a su cargo la interpretación de esta comedia, la compañía que dirige Agustín Rodríguez, sobresaliendo en el reparto Caridad Suárez y Miguey de Grandy.

Para la tanda inicial, que comenzará a las 8 y 45 se ha escogido el último estreno «Tierra adentro» interesante comedia original de Ramón S. Varona, música de Rodrigo Prats.

Los precios que rigen, son conocidos ya por el público: 30 centavos luneta, 20 butaca y 10 tertulia.

El viernes, estreno del disparate cómico de Pepín Rodríguez y Rodrigo Prats, titulado «La comedia loca»

Y para el martes 30, función extraordinaria de homenaje y a beneficio del popular actor y autor Julito Díaz. Esa noche se estrenará la chistosa comedia «Ultimos días de Pompeya» cuyo libro es original de Carlos Robreño y el homenajeado. Habrá también otras atracciones.

NUEVO PROGRAMA EN EL NACIONAL. 20 Y 10 CTS. LUNETA

Interesante es el programa que anuncia hoy The Theatrical Ten Cents Co., en el «Nacional». Todos los números son nuevos sobresaliendo el cuadro final titulado «Fantasía parisién» en que las muchachas lucen trajes modernistas de exquisito buen gusto. En la pantalla «Hastiada de la Vida» y «La calle de la Vanidad» en cuya interpretación intervienen Bárbara Stanwick y Charles Pickford.

Para el viernes se ha pospuesto el beneficio de los empleados, para preparar una grandiosa función y combinar los elementos artísticos que se han ofrecido a cooperar al éxito de esta fiesta. Se montará «El Siboney», como final de «show» evolucionado en carácter por toda la compañía y cantado por Tomasita Núñez. Mañana se publicarán los nombres de todos los elementos que integrarán este programa que será el más extenso y ameno de la temporada.

UN HOMENAJE A «DON ASPIAZU»

El próximo sábado tendrá efecto en «Payret una gran función extraordinaria, homenaje a Don Aspiazu y su orquesta que como saben nuestros lectores, ha regresado de Europa y Norte América, donde, durante cuatro años, triunfaron ante todos los públicos.

Para tan señalado acto artístico y social, se anuncia el estreno de «Amores y devaneos», comedia debida al ingenio de la señora María Ursula Ducassi de Blanco Herrera quien galantemente, la ha cedido para esa función en honor de Don Aspiazu.

De la interpretación cuidarán un grupo de artistas entre los que se destacan Rosa Blanch, Purita García, Eva Vázquez, Marcelo Agudo José López Ruiz y Carlos Alba.

Don Aspiazu con su orquesta presentará en un gran número final en el que tomarán parte otros artistas que citaremos oportunamente.

Las localidades estarán a la venta, a partir de mañana, miércoles en la contaduría del «Payret», pudiendo hacerse las reservaciones por el teléfono A-7157.

LA NOVIA DESAPARECIDA», EN EL «ENCANTO»

Jovencitas que desaparecen a diario, comentarios sobre secuestros de colegiales, grandes titulares de los periódicos describiendo como vestían la desaparecidas, todo eso resulta monótono, comparado con el sensacionalismo de una mujer que desaparece de su lecho nupcial. Tal es un ángulo del argumento de la interesante producción Warner titulada «La Novia Desaparecida» que se exhibe hoy en todos los turnos.

Glenda Farrell, Peggy Shawson, Ben Lyon, Mary Briand y Lile Talbot son los principales intérpretes de este sorprendente drama.

El jueves estreno en Cuba de la producción «Un chico afortunado» con el genial artista ídolo de todos los públicos Al Jolson y Madge Evans más bella y encantadora que nunca. En «Un Chico Afortunado» también actúan los dos cómicos Harry Langdon y Chester Conklin.

Pronto «Rojo Amanecer» con Douglas Fairbanks Jr. Nancy Carroll y

MUSICA Y MUSICOS

Uno de los conciertos más atractivos entre los que lleva efectuados la meritísima Orquesta Sinfónica ha sido el celebrado en la mañana del domingo en el Auditorium bajo la siempre entusiasta dirección del maestro Gonzalo Roig. En el programa figuraban dos números de interés especial: la cooperación de la joven pianista Mercedes Menocal y el estreno del poema sinfónico de Cancio, profesor de la Banda Municipal.

Mercedes acusa un exquisito temperamento artístico y un equipo técnico seguro y bien cimentado. Un elogio primero a su adelanto visible desde el primer momento; hace tiempo la escuchamos en un concierto de esta orquesta y podemos afirmar que responde a las esperanzas que en ella pusimos.

La bella obra que se le confió, Quinto Concierto en mi bemol de Beethoven, llamado del emperador, dió ocasión a que pudiéramos juzgar sus cualidades, claridad en la digitación, buen gusto natural en las expresiones y una atención digna de elogios en el desarrollo interpretativo de la obra. Dijo con elegante y sentida emoción el «Adagio», haciendo sobresalir en el Rondó el tema con acertadísima precisión. Un aplauso sonoro y prolongado premió su labor. El público había comprendido que escuchaba una pianista-artista y obtuvo con esos aplausos el regalo de varios encores que confirmaron la buena opinión formada sobre las condiciones de la excelente pianista. Nuestra felicitación a su padre y profesor señor Arcadio Menocal.

El poema de Cancio, orquestado brillantemente, fué ejecutado con marcada devoción por los profesores de la Sinfónica. Melodías bellas y armonización exquisita, forman un conjunto excelente que fué aplaudidísimo por el numeroso público allí presente. La obertura de Dvorak que abría el programa y el Preludio del segundo acto de Lohengrin que lo cerraba, completaron la excelente audición que añade un lauro más a los obtenidos por esta admirada orquesta.

El próximo domingo celebra su concierto reglamentario la Orquesta Filarmónica en el Nacional. El programa está dedicado al compositor Manuel de Falla, el profesor César Pérez Sentenat será el solista.

Mañana en el salón de actos de la Sociedad Pro Arte Musical ofrecerá un recital de piano María Victoria Bru, discípula de perfeccionamiento y repertorio de la Escuela Normal de Música.

En el programa, obras de Schumann, Erik Satie, Brahms, Debussy, Saint-Saens y Mülhaud. Concierto por invitación. Acto artístico y social distinguido.

La representación de la comedia «La pobre cenicienta» ha despertado expectación. Se pondrá en escena el próximo domingo en el Auditorium a las tres de la tarde. La venta de localidades es enorme. Espectáculo para niños y mayores.

Rita Agostini, que posee una de las más bellas voces entre las cantantes del patio y que ha tenido una educación musical excelente, prepara un recital para la primera quincena del mes de junio en el teatro de la Comedia. Rita, que ya ha recibido los aplausos del público habanero en sus múltiples actuaciones, ofrecerá un excelente programa, acompañado por Pablo Miquel, pianista de especiales condiciones para este empeño.

Los muchos admiradores de la excelente soprano recibirán con alegría esta noticia, que prometemos ampliar en su oportunidad.

Lilian Tashman y la grandiosa producción «Risas y Lágrimas» que se estrenó en New York con el título de «42nd Street» y que constituye un nuevo éxito de la Warner Bros.

Mas atractiva, Mas espléndida, Mas bella que nunca!
CLARA BOW en LA LLAMAN SALVAJE
-CALL HER SAVAGE-
Nuevo FOX Repertorio
FAUSTO VIERNES 26

El Club Atenas visitó ayer al Cmte. Barreras

Diéronle cuenta del acuerdo de erigir un busto al repúblico Juan G. Gómez, en el Capitolio

En horas de la mañana de ayer visitó al Presidente del Congreso, comandante Alberto Barreras, una nutrida comisión integrada por miembros de la prestigiosa sociedad «Club Atenas», entre ellos, los doctores Manuel Capestany y Abreu y Laureano López Garrido, Presidente y Secretario, respectivamente; el señor Cornelio Elizalde, ex presidente de dicha entidad; el comandante Lino Dou, presidente de la Sección de Literatura; doctor Juan Domingo Roche, señores Gonzalo Calá, Pastor Argudín, y otros.

Los comisionados de referencia dieron cuenta al comandante Barreras del acuerdo tomado por el «Club Atenas» de erigir en los jardines del Capitolio un busto del esclarecido repúblico Juan Gualberto Gómez, aprovechando la oportunidad de ofrecer al Congreso Nacional, por su conducto, la obra en bronce que perpetuará la memoria del gran paladín de la independencia cubana.

El Presidente del Congreso, impuesto de las altas finalidades que persigue el «Club Atenas», acogió, complacido, la iniciativa de esa colectividad, a reserva de dar cuenta de los deseos de los visitantes a los demás miembros del Congreso, con quienes departirá en breve, y con los cuales puede contarse, con toda seguridad, en favor de la realización de dicha idea.

UN DENTISTA, VICTIMA DE UN ROBO EN SU DOMICILIO

El doctor Otilio Campuzano Aguirre, dentista y vecino de Cocos número 10, denunció a la policía que de su residencia le habían robado prendas que aprecia en la suma de 125 pesos, pudiendo conocer que los ladrones penetraron en su residencia, violentando la ventana que da a la calle.

También fué víctima de los ladrones el señor José Pérez Oliva, residente en General Lee y Paz, en la Víbora. Dió cuenta que le habían robado ropas y objetos, cuyo valor no pudo apreciar y la suma en efectivo de 80 pesos.

De ambos hechos se le dió cuenta al juez de Instrucción de la Sección Quinta.

QUEMADURAS GRAVES

Con agua caliente se produjo quemaduras de carácter grave, diseminadas por el cuerpo, Luis Enrique Udaneta, de 3 años de edad y vecino de Josefina y Jorge, informando sus familiares que el hecho había sido casual.

NEVERAS TRADE MARK OSOBLANCO
ELECTRICAS Y DE HIELO
EN MUEBLERIAS Y FERRETERIAS

GACETILLAS

NEPTUNO.—Condenada por su hijo.

El show anunciado para hoy en Neptuno se suspende y queda transferido para la próxima semana.

El programa cinematográfico en la matinée de 2 a 7.30 es como sigue: noticiario Metro, cartón, comedia, estreno del grandioso drama CONDENADO POR SU HIJO, por Ruth Chaterton y UNA TRIGUEÑA PELIGROSA, por Kay Francis; luneta 20 centavos toda la matinée.

Por la noche a las 8 p. m. revista y comedia a las 8.30. UNA TRIGUEÑA PELIGROSA y a las 9.45 p. m. CONDENADA POR SU HIJO, por Ruth Chaterton. 20 centavos toda la función.

El jueves: LA RUBIA DE LOS FOLLIES y el sábado MADAME BUTERFLAY.

REGINA.—El rey de los fósforos.

Ultimo día del gran programa First National que ha obtenido el más grande de los éxitos con la presentación de Lili Damita en EL REY DE LOS FOSFOROS y Richard Balthelmes en ESCLAVOS DE LA TIERRA, la comedia titulada «Oye, papá», de Faty Arbuckle, y un cartón.

Precios: 10 centavos damas y niños hasta las 7.30 y 20 mayores después.

Mañana: EL ULTIMO VARON (hablada en español) y TERESITA, de Janet Gaynor.

Viernes: POCO AMOR NO ES AMOR.

Sábado: EL ABUELO DE LA CRIATURA y A TODA VELOCIDAD.

TRIANON.—20.000 años en Sing Sing.

En la tanda de las cuatro se proyectarán las interesantísimas producciones de la Warner. Cuando la vida empieza, por Loretta Young, y 20,000 AÑOS EN SING-SING, por Spencer Tracy y Betty Davis.

En la de 8.30: CUANDO LA VIDA EMPIEZA.

A las 9.45: 20,000 AÑOS EN SING-SING, sensacional.

Mañana: 20,000 AÑOS EN SING-SING y EL REY DE LA PLATA.

Jueves y viernes: dos grandes estrenos: «El abuelo de la criatura», por Laurel y Hardy, y «A toda velocidad», por William Haines.

Sábado y domingo: MADAME BUTTERFLAY, grandiosa película de Silvia Sidney.

RIVIERA.—20.000 años en Sing Sing.

En las tandas de las 5.15 y 9.45 se exhibe por última vez la grandiosa producción Warner, interpretada por Spencer Tracy, titulada 20,000 AÑOS EN SING-SING, revista y comedia. A las 8.15 EL REY DE LA PLATA, por Edward G. Robinson.

Mañana miércoles estreno EL PACIFISTA, por Lee Tracy y HOMBRES SIN MIEDO, por Pat-O-Brien.

En la matinée del jueves EL PACIFISTA, LA MOMIA, por Boris Karloff, revista, comedia y variedad.

El sábado y domingo estreno EL REY DE LOS FOSFOROS, por Warren William y Lili Damita.

Pronto: EL PASAPORTE AL INFIERNO, por Elissa Landi.

RIALTO.—El rey de los fósforos.

De éxito en éxito va Rialto presentando cada día mejor programa. Hoy la Fist National presenta por última vez a Lili Damita en EL REY DE LOS FOSFOROS y a Richard Barthelmes en ESCLAVOS DE LA TIERRA, la comedia «Oye, papá», de Faty Arbuckle y un cartón.

Precios: 20 centavos luneta y preferencia a cualquier hora.

Mañana: EL ULTIMO VARON (hablada en español) y TERESITA, de Janet Gaynor.

Viernes: POCO AMOR NO ES AMOR.

Sábado: EL ABUELO DE LA CRIATURA y A TODA VELOCIDAD.

ACTUALIDADES.—Grandioso programa.

La empresa cumplió al ofrecer a su público un espectáculo nuevo, pues el SHOW de pequeñas revistas ARCO-IRIS, que debutó anoche, se sale de la rutina, ofreciendo a la vista del espectador un pequeño paraíso en donde no se ve más que EVAS entregadas a las rítmicas notas de una DANZA SIBONEY, en que CONCHITA SANDOVAL demuestra una vez más sus aptitudes de bailarina, o bien dándonos a conocer al popular PICHI, de la revista ultramoderna LAS LEANDRAS, haciendo una magistral interpretación ANITA SERRANO. Se exhibirán dos películas: UN LADRON EN LA ALCOBA y DAMAS DE PRESIDIO. Luneta 10 centavos.

Hoy aficionados. Orquesta de ocho profesores.

INGLATERRA.—Se fué mi mujer.

Para hoy 10 centavos a todas horas, de 2 a 6 p. m. y de 6 a 11.30.

Programa extraordinario con el cartón PESCANDO AL PESCADOR, la variedad en español PARAMOUNT GRAFICO y las superproducciones SE FUE MI MUJER, colosal vaudeville, redialogada en español, por Meeg Lemenier y Henry Garat; y UN LADRON EN LA ALCOBA, estupenda producción, por Kay Francis, Mirian Hopkins y Charles Ruggles.

A las 4 y 50: SE FUE MI MUJER y UN LADRON EN LA ALCOBA.

Por la noche, el mismo programa del matinée.

Mañana: programa extraordinario.

Jueves: POCO AMOR NO ES AMOR, por Ann Harding.

OLIMPIC.—La verdad semidesnuda.

Para hoy anuncian las carteleras del OLIMPIC un programa verdaderamente interesante y lleno del mayor atractivo, equipado recientemente con el aparato PHILISONOR, que es tan bueno como el mejor, la proyección y el sonido es lo más perfecta que hasta el presente se ha podido hacer. Tandas de 5.15 y 9.30 comedia y variedad. La estupenda joya de interesante argumento LA VERDAD SEMIDESNUDA, de Lee Tracy y Lupe Vélez. Sensacional producción SECRETOS DE LA POLICIA DE PARIS, de Lionel Atwill y G. Ratoff. Mañana, «El último varón sobre la tierra» y «Teresita».

CUBA.—Kaspa, El hombre león.

Se exhibe por última vez hoy en el Cuba la maravillosa interpretación del atleta Buster Crabbe con Frances Dee, que se titula Kaspa el Hombre León. Va este film en las funciones a las cuatro y a las ocho y cuarto, precedida de una revista comedia y El Hombre y el Monstruo por Frederick March y Mirian Hopkins.

Diez centavos a cualquier hora.

Mañana: Sólo ella lo sabe y El Manisero.

Jueves: Si yo tuviera un millon.

VERDUN.—Sherlock Holmes.

Cubre el programa de este teatro de la calle de Consulado en el día de hoy, las interesantes films Sherlock Holmes, por Clive Brook y Ernest Torrence y la bonita película Juegos de Pillos, por Thomas Meighan, revista y comedia y cartón.

Precios: 10 centavos todos a todas horas.

Mañana: Sólo ella lo sabe, por Alfred Lunt.

Como tú me deseas, por Greta Garbo y Melvin Douglas.

UNIVERSAL.—El misterio de la selva.

Dos grandiosas películas exhibe hoy este popular y confortable cine del mejor sonido de la ciudad. Las mayores comodidades y la mejor temperatura. Tandas de 1 a 6 y de 6.15 a 11, luneta 10 centavos mayores; niños 5 centavos. Comienza con comedia y revista. La sensacional film de grandes misterios en 12 episodios El Misterio de la Selva, de Tom Tyler y Noah Beery Jr. Estupenda superjoya de argumento muy interesante. «Amor a prueba», de Mae Clark. La Consentida y Reo ante la Ley, de Buck Jones. Jueves: monumental programa con grandes películas.

VIVES.—Poco amor no es amor.

Auguramos un éxito hoy a juzgar por el monumental programa que se exhibe en este simpático y lujoso espectáculo de la calle B y 27, en el Vedado. En sus elegantes tandas de 5.30 y 9.45, un cartón, un muñequito. La sorprendente superjoya Poco amor no es amor, de Ann Harding. A las 8.30: colosal y sugestiva producción: Canción de Cuna, por la gran artista Constance Bennett. Mañana: Miedo de Hablar y Todo por el Todo. Jueves: El Presidente Fantasma y El Más Audazi.

WILSON.—Se fué mi mujer.

Para hoy 10 centavos a todas horas: de 2 a 7 p. m. y de 8 y media a 11 y media.

Programa extraordinario, con la variedad en español Paramount Gráfico; el cartón Bimbo Leñador y las superproducciones Se Fué mi mujer, colosal vaudevilla, re-dialogado en español, por Meeg Lemonnier y Henry Carat; y Adiós a las armas, sensacional y emocionante, por Helen Hayes, Gary Cooper y Adolfo Menjou.

A las 4 y 45 p. m. Adiós a las armas y Se fué mi mujer.

Por la noche, el mismo programa del matinée.

Mañana: programa especial.

Jueves próximo: La Verdad Semidesnuda. Por Lupe Vélez.

W MAXIM.—Amor profano.

Presenta hoy en su función corrida desde las 8.30 un grandioso programa. El reestreno de la superproducción AMOR PROFANO interpretada genialmente por Joan Crawford; la reprise de la soberbia producción EL GALLO DEL AIRE cuyos protagonistas principales son Chester Morris y Billie Dowe. También se exhibe un cartón sincronizado. Precios: Damas y niños 5 centavos. Domingo: EL HOMBRE LEON.

SUSCRIBASE Y ANUNCIESE EN EL «DIARIO DE LA MARINA»

ENCANTO
MAS FRESCO QUE EN LA PLAYA
HOY 3¼-11½ HOY
WARNER BROS presenta a
GLENDA FARRELL
PEGGY SHANNON
MARY BRIAN
TYLE TALBOT
BEN LYON en
LA NOVIA DESAPARECIDA
GIRL MISSING
MISTERIO - EMOCION - LUJO

CARTEL DEL DIA

POR LOS TEATROS

PRINCIPAL. A 6737. Compañía de Comedias de Fernando Soler. A las 9.30: El señor Badanas (estreno).

MARTI. A 1851. Compañía Cubana de Zarzuela. A las 8.45: Tierra adentro. A las 10.30 La vida comienza mañana.

POR LOS CINES

CAMPOAMOR. A 7054. A todas horas: Programa especial, con La canción de paz y Los ases del circo, con Stan Laurel y Oliver Hardy y revista.

ENCANTO. A 4433. A todas horas: La novia desaparecida, con Mary Brian y Ben Lyon, comedia y revista.

FAUSTO. A 4321. A todas horas: Madame Butterfly, con Silvia Sidney y Gary Grant, comedia y revista.

NACIONAL. A 3730. A todas horas. Hastiada de la vida, La calle de la vanidad y números de variedades.

RIALTO. M 1831. El rey de los fósforos y Esclavos de la tierra

ACTUALIDADES. M 5575. Un ladrón en la alcoba, Damas del presidio y números de variedades.

REGINA. M 1407. El rey de los fósforos y Esclavos de la tierra.

NEPTUNO. M 2785. Condenada por su hijo y Trigueña peligrosa.

RIVIERA. F 2040. Veinte mil años en Sing Sing y El rey de la plata.

TRIANON. F 2403. Veinte mil años en Sing Sing y Cuando la vida empieza.

OLIMPIC. F 6263. La verdad semidesnuda y Los secretos de la Policía Francesa.

VIVES. F 5995. Poco amor no es amor y Canción de cuna.

INGLATERRA. M 5527. Se fué mi mujer y Un ladrón en la alcoba

VERDUN. A 9206. Sherlock Holmes y Juego de pillos.

TOSCA. I 3099. Prosperidad y Tierra de pasión.

MODERNO. X 3306. Torero a la fuerza y Cynara o su único pecado.

WILSON. U 5863. Se fué mi mujer y Adiós a las armas.

IMPERIO. M 4477. Congo y Cheri Bibi.

UNIVERSAL. El misterio de la selva (12 episodios) y Amor a prueba.

CUBA. M 8970. El hombre león y El hombre monstruo.

ROJO. M 3081. Las luces de Buenos Aires y Orquídeas Negras.

HABRA ELECCIONES EN EL COLEGIO MEDICO DE LA HABANA, EL DIA 27

El próximo día 27 de los corrientes celebrará elecciones generales el Colegio Médico de la Habana, habiéndose presentado, hasta ayer, una candidatura bajo el lema de «Unión Federativa», integrada por los siguientes profesionales:

Para presidente, Ernesto R. de Aragón; vice, Vicente Pardo Castelló; segundo vice, Francisco R. Cartaya; secretario, José Ramírez Olivella; vice, Armando Fernández, tesorero, Antonio Ramos Martinón; vice, José Elías López Silvero.

Como vocales figuran: Eduardo Ramírez Arellano, Gonzalo Pedroso, Pedro Barillas, Francisco Hernández Alvarez, Eduardo Ortiz Rivas, Narciso Borrás, Roberto Varela Zequeira, Carmelo Bueno, Amado Zunzunegui.

Entre la clase médica de la Habana existe gran entusiasmo por estos comicios, que han despertado un gran interés.

C--M--W
«LA VOZ DE LAS ANTILLAS»
590 Kilociclos
1400 WATTS EFECTIVOS
MODULACION
100 por 100
LOS MEJORES PROGRAMAS
----- DEL AIRE -----

RADIO Y ELECTRICIDAD

TRASMISIONES PARA HOY

ESTACION CMW
590 Kilociclos

7.30 a. m. DIARIO hablado
10.30 a. m. Charla infantil.
11.00 a. m. Soprano y tenor. Recitaciones.
12.00 m. Orquesta y humorista
1.00 p. m. DIARIO hablado
1.30 p. m. Canciones y poesías
2.00 p. m. Economía doméstica
4.00 p. m. Orquesta típica criolla y cantante.
5.00 p. m. Audición dedicada a escolares y maestros.
6.00 p. m. DIARIO hablado
7.00 p. m. Bailables
8.00 p. m. El drama en tres actos EL RODEO, de Luis Araquistain, por el cuadro de comedias.
10.00 p. m. Soprano y tenor, duos y solos con piano y guitarra.
11.00 p. m. Termina.

ESTACION CMCY
1320 Kilociclos

7.00 p. m. DIARIO deportivo del Aire.
7.30 p. m. Don Raymat y sus Orquesta.
1 Thats all that Matters to me.
2 To many tears
3 Singing in the rain
4 Goodnigh Vienna
5 Some of these days
6 Orquideas negras
7 Cuban Love Song
8 Mimí.
9 Saint Louis Blue
10 Paradise
11 Am I blue
12 Goodnight Sweetheart
8.30 p. m. Programa Giralt, media hora con los grandes intérpretes del piano.
9.00 p. m. La comedia titulada El Cuatro por Ciento. La parte artística estará a cargo de soprano.
10.00 p. m. Trovadores mexicanos. Nuevas canciones.
10.30 p. m. Buenas noches

ESTACION CMC
840 Kilociclos

10.30 a. m. Orquesta y cantos populares.
7.00 p. m. La Escuela del niño y un episodio entre el Gordo y el Flaco.
8.00 p. m. Programa de cantantes y pianista.
1 Para olvidarte a tí, canción mexicana G. de Cárdenas, dúo
2 No quiero tu amor, canción A. Oréfiche, dúo.
3 Quién?. Canción Bolero. J. Vadillo.
4 Te quiero, capricho A. Lara, dúo.
5 Con tu mirar, vals, E. S. Giorno, dúo.
8.15 p. m. Música selecta, transcripción eléctrica.
8.30 p. m. cantantes y pianista
9.00 p. m. Hora Oficial Observatorio Nacional.
9.01 p. m. Programa organizado por la señora Elena de Arcos
1 Soneto A la Parroquia de Monserrate, de la señora Elena de Arcos por su autora.
2 Danza Odalisca, de Tárraga, solo de guitarra.
3 Ella dijo así. canción de A. Lara, canto y piano.
4 Sevilla de Albéniz, solo de piano.
5 Por qué me tratas así? tango congo de Emilio Grenet.
6—La Sillita, entremés de los Hermanos Quintero.
7 Serenata Española de Malet, solo de guitarra.
8 Deep River, canto negro de Jack Snider, canto y piano.
9 Tercera danza alemana de Beethoven, solo de piano.
10 El leguaje moruno, tango flamenco.
La mujer y el reloj, canto con acompañamiento de guitarra.
11 La negrita de María Eugenia, tango congo de A. Guerra, canto con acompañamiento de guitarra.

ESTACION CMAF
680 Kilociclos

6.30 p. m. Música variada
7.45 p. m. Canciones populares
8.00 p. m. Un poco mejor que lo mejor.
8.30 p. m. De la Habana a la Fuerta de Oro.
8.45 p. m. Melodías cubanas
9.00 p. m. Música española
9.30 p. m. Recital de Organo por Jesse Crawford.
9.45 p. m. Selecciones de óperas.
10.00 p. m. La orquesta Gris.
11.00 p. m. Síncopa de la IBC

ESTACION CMBZ
1010 Kilociclos

A las 12 m. Música selecta
A la 1 p. m. Programa de música variada.
A las 5 p. m. Programa variado
A las 6 p. m. Soprano y piano
A las 8 p. m. Hora Radio RCA Victor.
Programa a cargo de la Orquesta Cosmopolita.
A las 9 p. m. Disertación acerca de la Civilización Contemporánea.
Primera audición.
a)—Introducción al curso.
b)—Civilización, Cultura y Progreso.
A las 10 p. m. Música variada

ESTACION CMBS
780 Kilociclos

A las 10 a. m. Programa variado
A las 11 a. m. Música variada
A las 3 y 30 p. m. Programa popular.
A las 3 y 45 p. m. Conferencia de Economía doméstica.
A las 4 p. m. Programa Majestic
A las 5 p. m. Música variada
A las 6 p. m. Buenas tardes.

ESTACION CMCQ
775 Kilociclos

12.00 m. Bailables por septeto
1.00 p. m. Bailables por la orquesta
6.00 p. m. Temas farmacéuticos.
7.00 p. m. Música española
8.00 p. m. Septeto.
9.00 p. m. Concierto homenaje al compositor cubano Ernesto Lecuona. Tomando parte los principales elementos de nuestro mundo artístico y músical.

ESTACION CMCW
965 Kilociclos

12.00 m. Música selecta por transcripción eléctrica
1.00 p. m. Receso
3.00 p. m. Canciones Internacionales.
4.00 p. m. Charlas infantiles
5.00 p. m. Sports
6.00 p m. Buenas tardes

ESTACION CMCF
890 Kilociclos

7.00 p. m. Programa desde el Estudio, por canzonetista, tenor, barítono y humorista.

ESTACION WLW
700 Kilociclos
Crosley Radio Corporation
Cincinnati, Ohio

7.00 Eno Crime Club. Drama NBC
7.30 Dr. Bundensen. Dramas NBC
7.45 Chandu Programa popular.
8.15 Merrell Music Makers. Opera Ligera.
8.30 Ed. Wynn. Banda
9.00 Lives at State Drama NBC.
9.30 Cotton Queen Minstrels
10.00 Riff Bros Cuarteto.
10.15 Buster Lockes Orquesta bailable.
10.30 Los amigos
11.00 Cotton Club. Orquesta bailable.

HORA DE TRASMISION SELECTA
C M C Q. - 775 kc.
HOY, A LAS 9 P. M.
Audición aniversario y homenaje a
ERNESTO LECUONA
Participando este genial compositor y cuanto vale y brilla en nuestro más elevado mundo artístico y literario.
Escuche el programa de los ALMACENES INCLAN en este Concierto

M.E.C.D. 2016

Movimiento de Pasajeros

BARCOS QUE SE ESPERAN

Mayo 23
Oriente, de New York Florida de Key West.
Mayo 24
No se esperan barcos con pasajeros.
Mayo 25
Recca de Génova, Istria de New Orleans, Veragua de Cristóbal.
Mayo 26
Turrialba de Tela, Cefalú, de New York, Florida de Tampa y Key West.
Mayo 27
Morro Castle, de New York, Siboney de Veracruz.
Mayo 28
Peten, de New York.

Por la vía aérea

PASAJEROS LLEGADOS DEL INTERIOR

El Expreso Aéreo Regular «Guantánamo-Habana» No. N.M.-7 al mando del piloto R. de Ayala, co-piloto M. Builla, llegó del interior al aeropuerto General Machado, a las 12.18 p. m. con los siguientes pasajeros:

De Guantánamo: señora Leo A. Erast y John David Erast; de Santiago: Juan Gonse; de Manzanillo: Ricardo Muñoz; de Camagüey: Ramón Linares y señora Blanca A. de Linares; y de Cienfuegos: José Lauzeira.

En este avión se registró durante la travesía el siguiente movimiento de pasajeros: de Santiago para Santa Clara: Salustiano Estévez, y de Manzanillo para Camagüey, Luis González.

PASAJEROS QUE SALIERON PARA EL INTERIOR

El Expreso Aéreo Regular «Habana-Guantánamo» No. N.M.-4 al mando del piloto F. Zobrist, co-piloto Navarro, salió para el interior del aeropuerto General Machado, a las 7.30 a. m., con los pasajeros siguientes:

Para Santiago: L. C. Boos y Virginia Turner; para Camagüey: Malcolm W. Stumpe; y para Manzanillo: José M. Rodríguez.

EL AVION DE MEXICO

Procedente de México llegó al aeropuerto General Machado, el anfibio NC-9151, al mando del piloto W. J. Williamson, co-piloto William H. Carey, con los siguientes pasajeros:

De Mérida: Frederick L. Culham y Lucie Culham; de Guatemala: Percy Davidson; de Cristóbal: Ernest W. Stumvoll y Víctor Krossa y de Belize: E. A. Powell. Este avión trajo además 16 sacas de correspondencia aérea y expreso.

PASAJEROS LLEGADOS DE MIAMI

A las 11.25 a. m. llegó a los muelles del Arsenal, de la Pan-American Airways, el hidroavión NC-81-V, al mando del piloto W. D. Culberston, con los pasajeros siguientes:

Antonio de Armas, Charles F. Rust, Macario Fernández, Luis Rivero, Luis del Valle, María del Valle, Ruth Conkling y Dorothy Wyllie.

PASAJEROS QUE SALIERON PARA MIAMI

A las 2.59 p. m. salió para Miami del muello del Arsenal, el hidroavión NC-81-V, al mando del piloto W. D. Culberston, con los siguientes pasajeros:

Frederick E. Bloom, Stanley C. BBrown, E. W. Stumvoll, Percy Davidson, Víctor Krosa, Frederick Z. Culham, Louise Culham, María de los A. O-Farrill, Szaja Monastyrski, Robert L. Ripley, Ruth Ross e Isabel G. Brands.

DEFUNCIONES OCURRIDAS EN EL DIA DE AYER EN LA HABANA

Las defunciones ocurridas ayer en la Habana hasta las cuatro p. m.:

María Blanco Cardoso, blanca, 27 años, Peñalver 116, Tuberculosis pulmonar; Eloísa Ponce, negra, 40 años, Moreno 42, Epitelioma del peritoneo; Adolfo Luján y Delgado, blanco, 75 años, Cerro 440, Anemia perniciosa; María Josefa Macota, mestiza, 27 años, Hospital Calixto García, Metrorragia; María Magdalena García, mestiza, 10 meses, San Martín 7, Toxinfección intestinal; Benigno Iglesia Pereda, blanco, 70 años, Hospital Calixto García, Infiltración urinosa; José Rodríguez y Reyes, blanco, 6 meses, Zapata 21, Convulsiones; Serafina Herrera Díaz, negra, 32 meses, J. Abreu 45, Bronconeumonía; Policarpo Saavedra Luaces, blanco, 67 años, San Rafael 145½, Arterio esclerosis; Julia Gómez Santos, blanca, 54 años, Hospital 100, Tumor mediastínico; Lucila Cabrera Rivero, blanca, 23 años, 17 y J, Vedado, Absceso del pulmón; Hilaria Fresneda, negra, 68 años, Hospital Calixto García, Insuficiencia cardíaca; Juana Martínez y López, blanco, 5 días, 13 y 19, Lawton, Icterio de los recién nacidos; Bonifaci oCollazo, negro, 85 años, Armas 26, arterio esclerosis; Armando Ramos González 71 años, Villegas 103, Enfermedad de Hodgkin; Luis O-Farrill y Ortega, blanco, 60 años, Progreso 19, Asistolia; Antonia Velma Herrera, mestiza, 27 años, Hospital Las Animas, Fiebre tifoidea; Miguel López Otero, blanco, 11 meses, Regla y Remedios, Gastro enteritis; Leonor Hernández, blanca, 33 años, Velázquez 153, Tuberculosis pulmonar; Manuel Camiño Tuiro, blanco, 65 años, Vista Hermosa 7, Arterio esclerosis; Concepción López y Borges, mestiza, 18 años, Hospital Calixto García, Suicidio por el fuego; Segundo García González, blanco, 62 años, La Benéfica, Cirrosis del hígado; Hortensia Lago de Castillo, mestiza, 47 años, Moreno 59, Bronconeumonía; Abilio Suárez Corrales, blanco, 3 meses, Bellavista 26, Atrepsia; Milagros Peña Silva, blanca, 23 días, Noriega 8, Debilidad congénita.

PUERTO

LA ACTRIZ JEAN MUIR

Procedente de New York ha llegado el vapor americano President Hayes, de la Dollar Line, que trajo carga general, dos pasajeros para la Habana, y conduce carga general y 29 pasajeros en tránsito.

Entre los pasajeros en tránsito de este buque figura la actriz de cine Miss Jean Muir, quien se dirige a Hollywood, para continuar sus trabajos con la Warner Bros.

Miss Muir es una de las actrices, que se ha hecho por esfuerzo propio. Otra pasajera del President Hayes es Miss J. F. Hemphill, una cantante de radio que va en viaje alrededor del mundo. Mrs. G. Lemaitre, profesor de francés y de literatura de la universidad de Montreal, y Mr. y Mrs J. Sobinson, manager de la Raymond and Whiteombs Co. con oficinas en Los Angeles.

Para la Habana llegaron William Robbins, Secretario de H. Jones, administrador de la Compañía Cubana de Electricidad.

EL FERRY

Con la correspondencia pública y vagones con carga general llegó el ferry Joseph R. Parrot.

LA PERLA

De Boston y con carga general ha llegado el vapor americano La Perla que también conduce carga y 2 pasajeros en tránsito.

EL TIVIVES

Directo de New York llegó el vapor americano Tivives de la Flota Blanca, que trajo carga general, 13 pasajeros para la Habana, y conduce carga y 16 pasajeros en tránsito todos turistas.

Para la Habana llegaron en este vapor el estudiante cubano Juan González, el abogado americano Shartel Atralton, Francisco Fernández, el oficial de aduana norteamericano Jack Hardin y el señor Pedro Machado.

EL CRISTOBAL COLON

Según aviso recibido por los señores García y Díaz, Agentes generales de la trasatlántica española en la Habana, se sabe que el domingo a las 3 de la tarde salió de New York para Vigo el trasatlántico español Cristóbal Colón, que lleva carga y gran número de pasajeros de la Habana.

EL SANTA TERESA

Este vapor de la Grace Line llegará hoy al amanecer procedente de San Francisco, para seguir viaje a New York.

EL SYPUM QUEEN

Este vapor inglés llegó de Houston, con carbón de coke.

MEJORA LA RECAUDACION

En los primeros 19 días del corriente mes de mayo, la aduana de la Habana ha recaudado la cantidad de $1.324.078.85, lo que representa ya mayor recaudación que la del mes anterior y un aumento de $149.730.76 comparado con igual mes del año pasado.

El día 19 se recaudaron solamente 122.402.62 de ellos $90.289.18 por concepto de Rentas.

SERAN EXAMINADOS

Una comisión de empleados aduaneros visitaron al Administrador señor Alfonso Morales, con objeto de informale que ya estaban en disposición de sufrir exámenes para poder ser declarados aptos para cargos de vistas. El señor Alfonso les prometió enviarlos a los distritos y muelles para la parte práctica y luego someterlos al examen ofrecido y si resultaban aprobados declararlos en disponibilidad para plazas de vistas.

LLEGARAN HOY

Hoy llegarán el Oriente de New York, el Florida de Key West.

En la Terminal, anoche

EN EL EXPRESO LIMITADO

Salieron rumbo al interior entre otros los señores Hugo Leyva y señora para Camagüey, Emilio Rosado, Pablo Chaple y Ricardo Sierra hacia Santa Clara, Rodolfo Pizarro y señora para Cienfuegos, Silvina Betancourt y Gerardo Pérez rumbo a Nuevitas.

EL TREN DE DIVULGACION AGRICOLA

Parte del tren de la Secretaría de Agricultura, que recorre actualmente el interior en un viaje de divulgación y propagandas agrícolas y pecuarias, que el viernes pasado llegó a esta capital, salió ayer nuevamente en dirección a Santa Clara donde continuará su labor de difusión agrícila. A la cabeza del tren salió el ingeniero Mario Plasencia en compañía de los señores Salvador y Enrique Sotolongo, Roberto Azpiazu, Mario González y Raúl Agüero. Numerosas familias fueron a despedirlos.

MAS VIAJEROS EN EL EXPRESO LIMITADO

El representante por la provincia oriental doctor Antonio Bravo Acosta, en dirección a Santa Clara, lo despidió el senador por dicha provincia señor Pedro Goderich.

Rubertino La Villa, Alfonso Portales y Alfredo Huerta en dirección a Caibarién y el doctor Marco A. Martínez rumbo a Trinidad.

EL TREN DE SANTA CLARA

Llegó a su hora con los siguientes pasajeros señores Elio Alvarez, representante a la Cámara, procedente de Santa Clara, Manuel Alfonso Rodríguez, de Placetas, Enrique Castro de Sancti Spíritus, Moisés Moller, de Cienfuegos, Gualter Verrier de Remedios, Mr. and Harry H. Perkins de Sagua la Grande, Teobaldo Rey, de Matanzas, Eladio Rico, de Colón y Juan M. Castellanos procedente de Alacranes.

PARA LUTO

Parches de COMFORT con mercuro cromo para los callos. Alivio rápido, 20 c. caja

Este modelo de correa en glacé negro: $3.00

Este otro, también de glacé negro, en dos tacones: $3.50

LA GRANADA
San Rafael 14½

Servimos pedidos al interior: 30 c.

Dos timadores detenidos por la P. Judicial

Trataron de estafar $500 a un campesino con el «timo de la limosna», frente al Jgdo.

Florentino Gutiérrez González, y Juan González Pérez, el primero de nacionalidad española y el segundo cubano, fueron arrestados por el agente Miranda, de la Policía Judicial en los momentos que frente al Juzgado Correccional de la Sección Primera, intentaron estafar 500 pesos por medio del timo de «La limosna» al campesino Benito Hernández Ortega, natural de Canarias, España, de 37 años de edad y vecino de la finca «Patrón», situada en Santiago de las Vegas.

Según se hace constar por el agente Miranda, ambos individuos cuyas verdaderas generales son otras, encontraron a Benito cuando éste, en traje de campo, se encontraba en el Parque Central, admirando la arquitectura del edificio que ocupa el Centro Gallego. Después de las primeras palabras de presentación, lo condujeron caminando por el Prado hasta el Malecón, donde le propusieron un excelente negocio. Ellos estaban comisionados, por una señora residente en Haití, para repartir tres mil pesos en limosna, comisión que eles era sumamente penosa y no podían cumplir por tener necesidad de embarcar para el extranjero con toda urgencia. Por ello necesitaban una persona de confianza que realizara tan altruista obra de caridad, pero para ello necesitaban una garantía de quinientos pesos.

Benito continuó la charla con sus nuevos amigos, ignorándose si accedió o no a facilitar el dinero y hacerse cargo de la repartición del dinero, pues cuando los acusados conservaban en sus manos el paquete, según ellos, debía de contener el dinero de la limosna, fuero narrestados por el agente Miranda.

Al darse cuenta los timadores de la presencia de la Policía, el español que es conocido por «El Rubio», dirigiéndose a Benito le dijo :«No es verdad que nosotros estemos hablando mal del Gobierno, señor Policía. Son cuestiones de negocios particulares», lo que realizó con el propósito de que la presunta víctima no hablara y de ésta manera no poderles probar el delito que había frustrado la Policía.

USESE
El Jabon Sulfuroso de GLENN
Contiene 25½% de Azufre Puro
Las erupciones de la piel, el sudor excesivo y picadas de insectos se alivian inmediatamente con este jabón agradable y embellecedor, para el uso diario y baño. El mejor
—para conservar
La Piel Suave y Sin Manchas
Algodón estíptico de Rohland, 25 centavos.

UN AUDAZ ROBO COMETIDO EN 7 CASAS DESOCUPADAS

Manuel Alvarez Izquierdo, vecino de 26 entre 27 y 29, pasaje Kohly, denunció a la policía, que es encargado del mencionado pasaje, propiedad del doctor Luis Kohly y que, al levantarse, notó que habían sustraído los servicios sanitarios de las casas de dicho pasaje marcadas con los números 44, 50, 60, 61, 67, 69 y 70, así como el reloj del alumbrado, sin que por el momento pudiera apreciar el valor de lo robado.

La policía pudo comprobar que los ladrones penetraron por la casa marcada con el número 44 y acto seguido lo realizaron en las otras seis viviendas, hecho que consumaron con toda impunidad, por estar vacías dichas casas.

Con lo actuado por la policía, se dió cuenta de lo ocurrido al Juez de Instrucción de la Sección Quinta, haciéndose constar que los servicios de las citadas propiedades puede suponerse que fueron trasportados en un vehículo, realizándose el hecho de día y periódicamente, de lo contrario, hubiera llamado la atención de los demás vecinos.

VIAJEROS

NUEVA YORK, mayo 22. AP. Don Benito Cortines Gutiérrez, primer Vicepresidente del Centro Montañés de la Habana, embarcó hoy en este puerto rumbo a España.

Don Ramón Llobera, gerente de una importante firma comercial cubana, embarcó hoy para España, a bordo del trasatlántico español «Cristóbal Colón».

si sus encías fuesen atacadas por la PIORREA

ESA sonrisa natural y de felicidad, tan admirada *ahora*—puede desaparecer en varios años *si Ud. descuida sus dientes*. La piorrea que es la terrible enfermedad de las encías, es *la pena del descuido*.

Al principio sus encías sangrarán al cepillarse los dientes. Después se volverán blandas, esponjosas y dolorosas, perdiendo el color rosado natural. Los dientes se aflojan y finalmente se *caerán* por completo, o tendrán que ser *extraídos*.

Mantenga su sonrisa, así como la salud y felicidad, protegiendo sus dientes y encías *ahora que son sanos y firmes*. Use el único dentífrico científicamente concebido para evitar esta enfermedad. El Forhan's para las Encías, es *más* que una pasta corriente de dientes; pues limpia y blanquea sus dientes, mantiene sus encías firmes y saludables y *evita* la piorrea, si se usa regularmente.

Empiece hoy mismo a cepillarse los dientes con Forhan's para las Encías por las mañanas y por las noches y mantendrá su sonrisa por muchos años, garantizándole también una buena salud.

No se juegue con la piorrea; 4 de cada 5 personas mayores de 40 años, y millares de jóvenes, son sus víctimas.

• • •

Forhan's para las Encías, elaborada según la fórmula del Dr. R. J. Forhan, especialista en enfermedades de la boca, contiene el Astringente Forhan, descubierto por el Dr. Forhan y usado por casi todos los dentistas del mundo en el tratamiento de la piorrea.

Forhan's PARA LAS ENCIAS

MAS QUE UNA PASTA DE DIENTES—EVITA LA PIORREA

T. MORAN Y CIA. Hotel Florida OBISPO Y CUBA

El más fresco, amplio y cómodo de la Habana. Nuestro Restaurant es el más completo de Cuba. Nuestros clientes son nuestros mejores propagandistas. — 50% DE REBAJA.

Crónica Habanera

(Viene de la página CINCO)

FUNCION DE MODA

En el Principal de la Comedia donde con tanto éxito actúa la magnífica compañía de Fernando Soler se llevará esta noche a escena, la comedia de Carlos Arniches titulada «El señor Badanas».

Esta simpática obra será estrenada hoy con motivo de ser día de moda.

La sociedad habanera y el público en general, que tanto favorecen las funciones de la Comédia, se reunirán esta noche en el moderno coliseo.

Para el viernes se anuncia el estreno de «Viva Alarcón que es mi pueblo», simpática comedia de ambiente taurino.

GRAN FUNCION BENEFICA

El próximo sábado se celebrará en el Auditorium, a las cinco de la tarde, la gran función a beneficio de las obras de reconstrucción de la Iglesia Parroquial de Nuestra Señora de Monserrate.

Gran número de localidades se encuentra en poder de la sociedad habanera, cuyos miembros le han brindado un magnífico apoyo.

En el programa figura la representación de la comedia en tres actos de Gregorio Martínez Sierra, titulada «Primavera en Otoño», que interpretarán los alumnos del Cuadro de Declamación de la Sociedad Pro-Arte Musical.

En el reparto de esta interesante obra figura la señora Elena de Arcos, a cuyo cargo está el papel principal. También toman parte las señoritas Josefina Florit, Lolina Cibrián y María Gastón y los jóvenes Silverio Díaz, Fernando y Ricardo Florit y Rafael Ayala.

Hay una parte de música, a cargo de las señoritas Margarita Lecuona, Eugenia Noguerol, Josefina Florit, Lily Batet y la señora Elena de Arcos, quienes cantarán, acompañadas del ukelele, varias canciones americanas.

Para las localidades han sido fijados los siguientes precios: lunetas, 40 centavos; primer balcón, 30 y segundo, 20.

Dado la gran demanda que existe de las mismas se ruega a las personas que deseen ayudar a esta obra benéfica, que hagan sus pedidos por los teléfonos F 5761 y M 8918.

VIRGINIA ARENAS

En la tarde del domingo, para festejar sus quince años, ofreció una simpática fiesta la bella señorita Virginia Arenas.

Dicha fiesta, que se vió animadísima, tuvo efecto en la residencia de sus padres los esposos Hilarino Arenas y Aurora Acebal, en el Vedado.

Se bailó hasta el anochecer a los acordes de un magnífico septeto.

La numerosa concurrencia fué obsequiada con un buffet espléndido.

Además de un grupo de damas y caballeros se encontraban las siguientes señoritas:

Llilly Riquelme, Teté y Graciella Ruiz Herrera, Olga del Pico, Berta Borrell, Virginia Rubiera.

Carmen y Leonie Othegui, Hortensia Rodríguez, María Vidal, Mariana y Lalá Avilés, Elvira Fors.

Bebé Cienfuegos, Aida Varela, Carmen Rodríguez, Carmelina del Junco, Dora Pogolotti, Chiquitica Paradella, Raquel Jaquet.

Dulce María Otero, Josefina Arango, Anais Acebal, Margarita Bretón, Lolita Mesa, Estela Fernández, Bebé Lora, Cheché Fernández.

Carmen de Posada, Cuca Nóbregas, Esperanza Fernández, Olga Mons, Zoraida García Navarro y las hermanas de la festejada Olga y Silvia Arenas.

CLUB DE COMUNICACIONES

En su hermoso local social del Paseo de Martí ofrecerá, el próximo sábado, a las nueve y media de la noche, su anunciada fiesta bailable, el Club de Comunicaciones, que preside el señor Liberato López Fundora.

Para esta fiesta, que será amenizada por la orquesta Los Piratas de Maya, serán engalanados los salones del simpático club.

Fiesta de socios y sus familiares exclusivamente.

MADAME BUTTERFLY

Un gran éxito alcanzó el Teatro Fausto, con motivo de la exhibición de Madame Butterfly, la magnífica película «Paramount».

Puede asegurarse que toda nuestra sociedad ha pasado por dicho Teatro para admirar la notable labor de Silvia Sidney y Cary Grant en los papeles principales de la obra.

Hoy se exhibirá nuevamente esta película, orgullo de la cinematografía moderna.

Mañana estrena Fausto una producción cómica titulada «Forasteros en Honduras», interpretada por Charlie Murray y Maureen O-Sullivan.

El viernes «La Llaman Salvaje» última producción de la admirada Clara Bow.

Edel FARRES.

SEÑORA, SU CUTIS SUFRE con los depilatorios nocivos

Aplíquese un poquito de esta crema francesa y... afeítese en 1 Minuto sin brocha, sin jabón su cutis quedará suave y perfumado.

RAZVITE 79 Champs-Elysees PARIS

La Habana, Apartado 675 — Teléfono: A-2678

PALACIO

EL PRESIDENTE

Después de las actividades de la semana anterior, ayer se notó un poco de calma en Palacio. El Presidente de la República se encuentra fuera de la capital, descansando y los visitantes a Palacio se entrevistaron con el Secretario de la Presidencia, doctor Guerra, que labora intensamente en la solución de los asuntos de importancia a él encomendados.

LOS VISITANTES

A más de los Secretarios de Agricultura, Gobernación y Comunicaciones, que ayer estuvieron en Palacio, vimos a los Senadores General González Clavel; General Pino Guerra y doctor Lamar Roura, que conferenciaron con el doctor Ramiro Guerra, de asuntos diversos.

También acudieron a Palacio el Jefe del Ejército, general Herrera; el brigadier Caballero, Supervisor de los Cuerpos de Policía de la Habana y los Jefes de dichas instituciones nacionales; el Director de la Renta de Loterías; el Subsecretario de Agricultura, doctor Bosch, que aun no ha tomado posesión de su cargo y otros políticos que acudieron a conocer noticias.

ORDEN ABSOLUTO

El brigadier Lores, Jefe de la Dirección del Ejército, informó ayer al Jefe de la Nación que hay orden absoluto en toda la Isla.

LOS OBREROS DE ORIENTE

Una comisión de elementos obreros de Oriente, pertenecientes a la Federación Obrera de aqulla provincia, con su Presidente el señor Felipe Navea; Carlos Rams; Juan Ramón Santos y Fernando Pereira, así como el Presidente de la Federación Obrera Nacional, señor R. González, estuvo en Palacio ayer, al objeto de visitar al General Machado y expresarle su agradecimiento por haber creado la Dirección del Trabajo, que funciona en estos momentos en la Secretaría de Agricultura.

Los obreros de Oriente han venido también a la Habana, a cambiar impresiones y tratar distintos problemas de orden proletario, al Director del Trabajo, para su solución.

FELICITACIONES AL PRESIDENTE

Durante las últimas cuarenta y ocho horas, se han estado recibiendo en Palacio cientos de telegramas y mensajes cablegráficos, en los que se felicita al Presidente Machado con motivo de la festividad patriótica del 20 de Mayo.

Entre esos mensajes de salutación cordial al Presidente y a su pueblo, figuran mensajes de los Jefes de Estado de los países siguientes:

Franklin D. Roosevelt, Estados Unidos de Norte América; Niceto Alcalá Zamora, República Española; Von Hindenburg, Alemania; Abelardo L. Rodríguez, República Mexicana; Agustín P. Justo, Argentina; Jorge Ubico, Guatemala; Alberto, Bélgica; Hiroito, Japón; Lin Sen, China; Stenio Vincent, Haití; R. Trujillo, Santo Domingo; Enrique Olaya Herrera, Colombia; Arturo Alessandri, Chile; Oscar R. Benavides, Perú; J. V. Gómez, Venezuela; Maximiliano Hernández, San Salvador; Eusebio Ayala, Paraguay; Gabriel Terra, Uruguay.

DISMINUYE LA IMPORTACION DE LA MANTECA

En cambio la importación del sebo comestible ha ido aumenando considerablemente

Por el puerto de la Habana entraron en los primeros 19 días del corriente mes unos 163.974 kilogramos de sebo comestible o sea un 50 por ciento de lo que entró en todo el primer trimestre de este año.

En cambio, ha experimentado baja la importación de manteca pura de cerdo, que ascendió en el mismo período del mes actual, a 367.422 kilos. En los primeros cuatro meses de este año ha sido también baja dicha importación.

Causa del aumento en la importación de sebo comestible y de la baja en la de manteca pura de cerdo, es la intensificación de nuestra industria de manteca artificial, estimulada por los altos aranceles sobre la manteca pura y los bajos derechos sobre el sebo y demás ingredientes para la elaboración de manteca artificial.

TITULO DE CROFER PERDIDO

La Policía ha participado al Distrido Central haberse denunciado a los interesados la pérdida de los títulos de los choferes Carlos Hernández González y Manuel Salvador Iglesias.

AUTOMOVIL ABANDONADO

Por la 7a. estación de policía se dió cuenta al Alcalde de la remisión al Depósito Municipal del automóvil Essex chapa 33708, el cual dejó su dueño abandonado en Concordia y Lucena.

Banco de Ahorro Infantil de INFORMACION

Prórroga del Concurso

En vista de la gran demanda de Bonos numerados, a la que ha sido imposible dar debida atención, así como la imposibilidad de despachar a tiempo todo el canje de billetes de los concursantes del interior, el Banco Infantil de "INFORMACION" ha decidido prorrogar el Concurso, aplazando el Sorteo que debió celebrarse el pasado 20 de Mayo, hasta haber entregado todos los Bonos numerados.

AVISO IMPORTANTE

Durante la prórroga continuaremos insertando billetes en la última plana y concediendo todos los beneficios que hasta ahora se han brindado.

Es decir, pueden continuar adquiriéndose en las ventanillas del Banco—Zulueta 36-A,—de 9 a 12 m., entradas para las matinées del Cine «Encanto» y las tandas de los Sábados, a las 5, en el «Teatro Martí», al precio de $500.000, dinero infantil de INFORMACION. También por cada $500.000, puede usted adquirir un bono que le da derecho a obtar por todos los premios.

Lista de los Regalos que Ofrecemos

Con un solo bono puede Ud. obtener un regalo. Con muchos bonos puede obtener muchos regalos. Cada bono se adquiere con $500,000 de nuestro banco

HE AQUI AHORA LOS

Premios que ofrecen los "PADRINOS" para el "GRAN CORCURSO DEL BANCO DE AHORRO INFANTIL DE "INFORMACION"

Jabón "Palmolive": Una magnífica bicicleta alemana, para niña.

Productos "Colgate": Una moderna y espléndida bicicleta, también de fabricación alemana, para niño.

"Trinidad y Hermanos": Un precioso "Pony".

Mueblería "D. Ruisánchez y Cía.", de Angeles 13: Un juego de Salón de Mimbre, compuesto de un sofá, cuatro butacas y una mesa.

Mueblería "El Cañonazo", de Manuel Méndez, Un juego de Despacho para niño, compuesto de un bureau, una silla giratoria y un armario-biblioteca.

Cine "Fausto": Dos ejemplares, tipo grande, de "Miquitos".

"Trimalta": Una magnífica locomotora.

"La Ciudad de Londres": Dos trajes a la medida.

"Los Precios Fijos": Un ferrocarril eléctrico y un aeroplano.

REGALOS DE LA EMPRESA "INFORMACION" S. A.

(A)—Un juego de cuarto, para niño, de ocho piezas: cama, escaparate, librero, mesa-escritorio, mesa de noche, cómoda, silla y butaca. Todo de fina madera, talla y corte modernos.

(B)—Tres lámparas ,eléctricas; una de cuarto, de suntuosa presencia; otra, de mesa, y la tercera, de lectura, con pantalla y sobre pedestal movible.

(C)—Un automóvil-cuña, de un pasajero, con arranque, luz eléctrica y ruedas de goma, carrocería moderna.

(D)—Dos trajes a la medida, de casimir; una docena de camisas; otra de ropa interior; dos pares de zapatos y media docena de corbatas.

(E)—Un reloj pulsera, cronométrico, montado en rubíes, de oro.

(F)—Una colección completa de las obras maestras de la literatura y ciencias universales, con su estantero apropiado.

(G)—Una orden, a elección, por $55.00, para adquirir toda clase de víveres finos y dulces, de una vez o en partes.

(H)—Una motocicleta (con side-car) con capacidad para tres niños, moderna.

(I)—Una canal, de tres metros de altura, forrada en zinc, con pasarelas de metal, muy sólida.

(J)—Una máquina de escribir, de último modelo, con su mesa de pie.

A NUESTROS CONCURSANTES DEL INTERIOR

Todos nuestros clientes del interior pueden seguir mandándonos cupones en paquetes de $500.000 los cuales serán canjeados por Bonos numerados, siempre que se remitan los sellos necesarios para el franqueo.

Toda la correspondencia de esta índole debe dirigirse así: Banco de Ahorro Infantil de Información.—Apartado 913, Habana.

M.E.C.D. 2016

Cuando las Hijas Se Hacen Mujeres

En la "edad crítica", casi todas las mujeres necesitan un tónico regulador. Por eso, dar a las hijas Compuesto Vegetal de Lydia E. Pinkham en esa época delicada, es enseñarles a conservar la salud, cosa que agradecerán más adelante a sus madres.

De venta en las buenas boticas.

Compuesto Vegetal De Lydia E. Pinkham

¿Qué es mejor para el mal de estómago?

La mayoría de las dolencias estomacales, como indigestión, acedía, gases, dolor, acidez, etc., son causadas por un exceso de ácido en el estómago.

Los digestivos artificiales, como la pepsina, no están indicados en esos casos y pueden causar mucho daño. Pruébese echar a un lado todos los digestivos y trátese de neutralizar el ácido que ha descompuesto el estómago tomando una cucharada o dos pastillas de Magnesia Bisurada pura en un poco de agua. Esta dosis calma instantáneamente el estómago y hace desaparecer el dolor y el malestar, y la digestión de los alimentos se hace como lo manda la naturaleza. Para el rápido alivio de la acidez del estómago

LA MAYORÍA PREFIERE LA

MAGNESIA BISURADA

FARMACIA DROGUERIA DE "JOHNSON" DE TURNO LOS LUNES Obispo Nº 30 TELEFONO-A-2129.

LA MAYOR 35 EDIFICIOS 700 EMPLEADOS SARRA DROGUERIA ABIERTA TODOS LOS DIAS Y TODA LA NOCHE LOS MARTES A-8026 A-3641

Farmacias de Turno

MARTES

HABANA

Teniente Rey No. 41 A-8026 A-3641 A-1106	
General Manuel Suárez No. 103.	U-6748
San Ignacio 53 esquina a Luz, teléfono . .	M-6677
Rafael M. de Labra y Barcelona M-4517 . .	M-3519
San José 122 esq. a Padre Varela	U-2507
Gral. Aguirre y Aramburu.	U-1616
Ave. Menocal 113. . .	U-7065
Tejadillo No. 88. . .	M-5272
Rafael María de Labra No. 180	M-5353
Gral. Aguirre No. 1	M-5557
Estrada Palma y Colón M-4640 . . .	A-4046
Enrique Villuendas y Oquendo.	U-6841
Ave. Menocal y Enrique Villuendas . .	U-7070
M. Gómez 884 entre R. y S. Joaquín . M-4128	M-3607
Salud y Gervasio . .	M-5410
Zenea No. 59. . . .	M-4170
Ruíz de Luzuriaga número 129.	M-5249
Compostela No. 163 .	M-8821
Ave. de la Independencia y Oquendo . .	U-6850
Ave. Simón Bolívar y Manrique M-5229 .	M-1228
Ave. de la República No.202 M-4268 . .	A-7618
Corrales y Cienfuegos	M-4819
Manrique No. 7 . .	M-4231
M. Gómez 172 entre Carmen y Rastro . .	M-5692
Príncipe No. 19. . . .	U-7079
San Nicolás y Rayo. .	A-8188
Ave. Menocal No. 59 esq. a Estrella . .	U-4000
O-Reilly 77	

VEDADO

Calle 3 No. 53 entre E. y D.	F-6118
Calle 17 No. 58 entre J. e I.	F-6092
Zapata y B	F-6007
Calzada y 10.	F-6262
Calle 17 No. 455 entre 3 y 10.	F-6193
Calle 23 No. 681 entre 2 y 4	F-6127

VIBORA

Tejar 16. Reparto Lawton.	X-2818
10 de Octubre 600 . .	I-7581
San Francisco y Lawton.	X-2826
10 de Octubre 444, esquina a Chaple I-7289	I-7700
Santa Catalina y Luz Caballero	I-7474
Carretera de Manzaga y Valiente . . .	I-5542
Gertrudis y Tercera .	X-2237

JESUS DEL MONTE Y SANTOS SUAREZ

10 de Octubre número 231	X-2247
10 de Octubre y Santa Emilia I-4473 . . .	I-7565
San Leonardo y Flores	I-7466

LUYANO

Herrera No. 50	I-7777
Calle 11 y Rafael de Cárdenas	X-2570

CERRO

Churruca 16	I-7440
C. del Cerro 599 esq. a Patria. . A-6136	M-5134

NOTA.—Este grupo deberá prestar el servicio público todo el día y la noche de los domingos y Fiesta y Duelo Nacional siguientes: Enero 29; Marzo 12; Abril 23; Junio 4; Julio 16; Agosto 27; Octubre 8 y 10; Noviembre 19; Diciembre 31.

HABANERAS

LA MODA ACTUAL

DETALLES ELEGANTES

Los colores sufren sus altas y bajas en el escalafón de la moda como sucede con todas las cosas. Por el momento están en el punto más alto del mundo de la moda porque resulta muy bien estar envuelto en colores alegres de la cintura hacia arriba.

Esta bonita moda se la debemos en parte a Vionnets, que fue de las primeras en presentar esos estilos. Entre sus exhibiciones salió un modelo que atrajo mucho la atención dando impulso a la nueva combinación para primavera. Es un **ensemble** con un abrigo cuya parte superior es de crepé estampado y la inferior de lana ligera, debajo de éste el vestido es de la seda estampada. Al salir ese modelo se oyó un murmullo expontáneo en el salón que demostraba gran éxito para el mismo. Los colores eran azul y blanco y luego se ha copiado en rojo y blanco que resulta más llamativo pero menos útil.

A medida que adelanta la temporada la combinación se ve en colores más vivos. Las nuevas en vez de quedarse modestamente dentro de los límites de contrastes trazados en telas de un mismo color, ahora se empeñan en combinarlos haciendo contrastes con los de tonos más sombríos.

Estampados de dibujos fantásticos combinan con el azul o negro o aun el blanco. El modelo que luce el grabado es muy apropiado para calle y paseos al campo. Está hecho de coleta a cuadros vivísimos rojo, verde y amarillo, completando el conjunto un sombrero de la misma tela, en ala ancha y copa aplanada que es la última.

NUEVOS HORIZONTES

La influencia del nudismo se hace sentir hasta en la arquitectura y aún en el arreglo interno de los edificios que hoy se construyen. Las mujeres quieren hoy en los cuartos, muros desnudos, redondeados; no más estatuas, ni cuadros, ni libros, ni adornos donde se pueda depositar el polvo.

Los arquitectos construyen hoy cámaras que semejan refectorios de conventos y salones que parecen clínicas: hay en ellos un tapiz, un diván con cojines, dos sillas de metal y cuero, y una flor en un florero liso y brillante (donde no pueda esconderse una partícula de polvo). El estilo futurista, con su nota dominante de nudismo, está en todo su apogeo.

Sin embargo, los «bibelots» que se quieren echar al olvido representan grandes tesoros del arte, archivos de la civilización de siglos, que no desaparecerán. Aún en el caso de que el estilo nudista triunfara en toda la línea, los «bibelots» se refugiarían temporalmente en los Museos y se harían fuertes en casas donde dominan caracteres independientes, para esparcirse otra vez tan pronto como pase el viento fugaz de la actual moda nudista.

REGLAS DE EDUCACION

Para hacer una pregunta un hombre siempre debe quitarse el sombrero si está en la calle, y dar las gracias.

Muchas personas entran en una oficina, en una casa de banca o en una estación de ferrocarril, y se dirigen a los empleados sin dignarse saludar ni hacer demostración alguna de cortesía.

Manifiestan con eso que su educación ha sido defectuosa y que sus dotes naturales no han podido suplir las enseñanzas que les han faltado.

Hay que saber que las personas corteses no encuentran jamás empleados secos, desagradables ni groseros cuando no se les da lugar a que falten a las reglas naturales de conducta.

SOLEDAD

Soledad, te soy fiel.
Espérame en el último,
rincón de aquel jardín con luna grande,
donde soñamos tanto, juntos.

Yo dejaré por tí al amor
sin mí; yo te daré, temblando, en un nocturno
abrazo de pasión y palidez,
con mis tesoros puros, ricos para ti,
el hastío de los tesoros suyos.

Juan Ramón Jiménez.

CONSEJOS DE BELLEZA

A veces, por muy cansadas que estemos los deberes sociales nos obliga a cumplir con una visita una fiesta u otro lugar donde no podemos eximirnos de asistir.

Si no tenemos el tiempo necesario para obtener el descanso que nos devuelva la frescura del rostro ni el color natural a la piel, debemos apelar a cierto detalles.

Se lava primeramente la cara con agua muy caliente, restregando el cuello las sienes y la parte interior de la cara. Luego se aplican compresas de agua helada cerrando los ojos durante cinco o diez minutos

Para quitarse la jaqueta también se usa el agua muy caliente sobre la nuca y las orejas.

MENU DEL DIA

Almuerzo	Comida
Grape fruit supreme.	Melón de Castilla.
Huevos fritos con jamón.	Sopa capuchina.
Arroz con pescado.	Pescado a la tártara.
Costillas de puerco. Platanitos.	Carnero con salsa de alcaparra.
Ensalada variada.	Soufflé de espárragos.
Panetela con coquinole.	Ensalada de frutas.
	Dulce de higos.

RECETAS DE COCINA

Salsa para pollos.

A una cucharada de harina de Castilla cernida se le agrega una cucharada de mantequilla, una taza de vino blanco, pimienta, nuez moscada, laurel y perejil. Media latica de champignons y cebollas muy picadas se cocinan en mantequilla, se agregan a los demás ingredientes y se cocina a fuego moderado. Unendoles dos yemas crudas con el zumo de un limón verde y se sazona con sal y pimienta.

M. R. DE FONTANILLS

DIGESTION ASEGURADA de todos los alimentos

ELIXIR DU Dr MIALHE

Farmacia 8 rue Favart PARIS.

del Dr MIALHE profesor en la Facultad de Medicina.

LAB-LACTO FERMENT MIALHE

DIGESTION Especial de la LECHE

Los Astros que el público prefiere:

GENERES DE GENER

El Chevalier de los cigarros

SOCIEDADES ESPAÑOLAS

Siguen aumentando las inscripciones del Centro Asturiano

En la última etapa se han hecho quinientos nuevos asociados que revelan la labor de Propaganda

A medida que la crisis se agudiza, cuando más escamoteado se encuentran los bolsillos, cuando de todas partes se oye el clamor de que la situación se resuelve con dinero, dinero y más dinero, es cuando las empresas, las entidades comerciales, las industrias, la banca, los negocios todos en general, necesitan movilizar sus sectores de propaganda y es cuando los organismos tienen que librar sus más encarnizadas batallas, pues la Sección de Propaganda, conjunto de voluntades bien orientadas, bajo la experta dirección del señor Eduardo Pérez Moreno, se viene revelando desde el comienzo del año como el organismo preparado para empeños superiores.

Por eso, en estas horas de dura crisis, se ve su labor, se sienten sus luchas, se escuchan por los socios todos sus llamamientos y se produce el milagro, que parece maravilla, de que la lista social se mantenga en la raya, que las bajas sean menos, que los socios acudan a la Secretaría a llevar nuevos asociados y que todos los organismos de la Sociedad a una laboren con entusiasmo desmedido y con el afán de superarse en beneficio de la colectividad, que es el beneficio de sus componentes.

Esa labor, renovadora en cuanto a forma de trabajo, constructiva en lo que se refiere al objetivo, es lo que da que ayer día veintidos de este mes de mayo, el Departamento de Altas y Bajas de la Sociedad reportara la existencia de quinientos diecisiete nuevos asociados, que se descomponen en la siguiente forma: 156 socias, 311 socios y 50 bajas levantadas.

Estas cifras consignadas, así en estos tiempos, no necesitan adjetivarse, ellas de por sí hablan muy en alto de la labor que rinde la Sección de Propaganda, organismo de tendencias modernas, que se desenvuelve con toda regularidad y que va a toda marcha por cuanto signifique la obtención de nuevos núcleos de socios para el Centro Asturiano.

MATINEE EL DOMINGO EN EL CENTRO CASTELLANO

Gran expectación reina entre los bailadores para la gran matinée bailable que celebrarán los muchachos de la Sección de Recreo y Adorno del Centro Castellano en sus salones sociales de Egido 2.

Se llevará a efecto el próximo domingo 28 y en ella harán su presentación Ulacia y su orquesta «Happy Happy» y un afamado septeto.

En ella toma posesión el comité de damas compuesto de bellas damas y damitas que se proponen cooperar con la Sección de Fiestas para que la que tienen en proyecto el Centro Castellano culminen en el más franco éxito.

Uno de los detalles que más ha llamado la atención es la módica cantidad que se ha asignado para la entrada en esta matinée que será solamente de 20 centavos (entrada y guardarropía).

Las invitaciones para las damas pueden solicitarse en la Secretaría General del Centro Castellano donde están siendo rápidamente distribuídas.

JUNTAS DIRECTIVAS

NATURALES DEL CONCEJO DE ILLANO; celebrará Junta Directiva el día 23 del actual, a las ocho y media de la noche, en el Centro Asturiano.

CENTRO ASTURIANO: hoy día 23, a las ocho y media de la noche, celebrará sesión la Junta Directiva de este Centro.

ASOCIACION DE REPRESENTANTES DEL COMERCIO: hoy día 23 del actual, celebra sesión extraordinaria la Junta Directiva, a las ocho y media de la noche.

AGRUPACION DE CASTROPOL: celebrarán Junta Directiva mañana, día 24 del actual, a las ocho y media en el Centro Asturiano.

«DEPORTIVO LUYANO»

Nos invitan a la gran fiesta bailable que ha de efectuarse en los salones del local social, sito en la Calzada de Güines 83, Luyanó, a las 9 de la noche del da27 de mayo.

Muchas gracias.

LA CONFRATERNIDAD EN EL DEPORTIVO ASTURIAS

Numerosas son las adhesiones que se reciben en la Secretaría del Deportivo Asturias e Hispano América para el banquete de Confraternidad Social que se celebrará el próximo domingo 28 del actual.

En los amplios y ventilados salones del Deportivo Asturias será servido este banquete por los emperadores de la alegría, los Tigres del Hispano, que con tanto tesón vienen laborando en todos los ramos del sport.

El precio del cubierto, es el mínimo, Un Peso tanto para caballeros como para damas.

Un éxito por anticipado les espera a los Hispanófilos y al Deportivo Asturias en esta fiesta que como todas las que ellos organizan ha de ser un verdadero acontecimiento.

LA FIESTA EN CABAIGUAN DE ASOCIACION CANARIA

Por circunstancias desfavorables presentadas inesperadamente, el Comité de Damas de la Delegación de la Asociación Canaria en Cabaiguán, se ha visto en la imperiosa necesidad de transferir para mediados del mes de junio próximo, a ser posible, la fiesta bailable señalada para el día 27 de los corrientes, y para el cual tuvieron el honor de invitar al Comité Ejecutivo y demás organismos auxiliares de esta Institución.

Con tal motivo la Sección de Propaganda que venía organizando un acto de propaganda para el día 28 de los corrientes, ha desistido de esta excursión para llevarla a cabo en la fecha que se indique por la citada dependencia social.

LA FIESTA DEL SABADO

Continúan con gran entusiasmo los preparativos para la gran Verbena de las Flores, que tendrá efecto el próximo sábado día 27 de los corrientes en el roof garden del Hotel Plaza.

Las invitaciones casi se encuentran agotadas, habiéndose llegado a la conclusión por los elementos que integran la Sección de Recreo y Adorno, de no volver a imprimir una nueva cantidad de invitaciones, a fin de que por la mucha cantidad de público no resulte brillante esta fiesta.

La orquesta de Belisario López, Ulacia y su orquesta Happy Happy, el Sexteto Sonora Matancera y el show del Hotel Plaza, deleitarán a la concurrencia.

La gran verbena en el Palacio de la Asoc. Dependientes

Como la anterior se bailará en todos los salones que se adornarán de manera galana

El mes de junio comenzará en la Asociación de Dependientes con un gran acto social. La verbena que celebrará la Sección de Recreo y Adorno el 3 de junio, con grandes orquestas, espléndido alumbrado en todo el edificio y más extraordinario adorno floral.

Los bailes de la Asociación de Dependientes conservan su tradición de belleza, de buena organización, de magnificencia y elegancia. Son bailes de los llamados a toda orquesta; que registran concurrencia numerosa y se dan en grande, a puro sabor criollo. Para éste del 3 de junio se han contratado los conjuntos de Belisario López, Aniceto Díaz, Hermanos Martínez, Septeto Nacional. Cuatro famosos conjuntos musicales que interpretarán el programa de bailables integrado por las piezas más actuales y preferidas de la juventud bailadora.

Para las damas siempre hay en Dependientes una distinción y un homenaje. Así, esta vez la Sección de Recreo prepara interesantes sorpresas; y obsequios. Será igualmente para los caballeros. A las doce de la noche se sabe a quienes corresponden los obsequios.

Por Prado se entrará al festival. No habrá cuota de entrada. Por el uso de la guardarropía se cobrará solamente veinte centavos.

El Presidente de la Sección de Recreo presidirá, como siempre, la verbena. Con él estarán esa noche todos los elementos de su Sección. Y el Secretario, Julio González, que tan laborioso y constante se muestra en las labores de su cargo.

UNA CARTA

Una carta que no necesita comentarios. Se explica a sí misma. Es del asociado de Dependientes Gabriel Franqui y Mederos, y va dirigida al Presidente don Avelino González, en prueba de entusiasta agradecimiento. Dice así: «Sr. Don Avelino González, Presidente de la Asociación de Dependientes del Comercio. Señor Presidente: Faltaría a un deber de honda y sentida gratitud si no expusiera, para público conocimiento, mi sentir por los beneficios y las atenciones recibidas durante mi reclusión en nuestra Casa de Salud «La Purísima». El día 7 de abril hube de ingresar para ser intervenido por hernia, operación que hábil y felizmente realizó el eminente cirujano doctor Rogelio Stincer; y a la asistencia esmerada, rápida y cariñosa que brindan los enfermeros señores Corripio y Fernández y demás empleados de su sala pude recibir el alta a los veinte días de operado en magnífico estado de salud.

Tengo la satisfacción de comunicarlo a usted y sólo me resta felicitar a la Asociación de Dependientes del Comercio por la organización magnífica que tiene el sanatorio y los servicios que al socio se ofrecen en la Casa de Salud; y al doctor Stincer, mi cirujano, por los éxitos que diariamente obtiene, de los que debemos sentirnos orgullosos.

De usted con la mayor consideración (f.) Gabriel Franqui y Mederos, Cabaiguán.

VARIOS ACUERDOS DE LA BENEFICENCIA ANDALUZA

Celebraron una interesante Junta los de la beneficencia Andaluza La presidió el señor Juan Manuel Ruiz, acompañado del tesorero señor Manuel Ruiz Barreto y del Secretario, señor Isidro Bravo. Concurrieron casi todos los vocales.

Conocieron y aprobaron las actas y el balance de tesorería. Se dió cuenta de los individuos repatriados y de los socorros concedidos. Y se acordó conceder votos de confianza y de gratitud al Cónsul de España, señor Fafael L. Santoja y al Vicecónsul, señor Juan Adriazan, por las facilidades que han puesto en el embarque de los citados repatriados. También se concedieron por otras causas votos de gracia al señor Embajador de España y al señor Julio Blanco Herrera. Pronto volverán a reunirse para conocer de dos importantes proyectos.

«CARIDAD ASTURIANA» EN BENEFICENCIA ASTURIANA

Don Genaro Acevedo, meritísimo Presidente de la Beneficencia Asturiana, nos envía la siguiente nota con el ruego de que la publiquemos:

Dice: «Honda satisfacción experimento al cumplir el deber que se me ha impuesto, la grata misión que se me ha confiado, de dar cuenta del resultado obtenido en la Romería «Caridad Asturiana» que esta Sociedad de Beneficencia celebró el domingo 7 del corriente en todos los Jardines de «La Polar».

Para los tiempos que corremos fué excelente. Nuestros solicitantes, los ancianitos de siempre, consiguieron para el sostenimiento de unos meses, cuentan con lo necesario para el pago de habitación y agradecidísimos a tanto bien como recibieran, consignan públicamente recuerdo de gratitud para todos aquellos que de una forma directa los han favorecido. Voto de gracias para la Prensa en general, para los señores Roldán, Rivero, Presno, Alvarez, Méndez Suárez, Posada y Revista «Horizontes», por la brillante labor que en su favor realizaron y para la Colonia Asturiana en general, para todas aquellas personas que los ayudaron concurriendo al festival, gracias, muchas gracias a todos.

Centro Gallego

ASAMBLEA DE APODERADOS

SECRETARIA

Por acuerdo de la Mesa de la Asamblea, de orden del señor Presidente de la misma, se convoca a los señores Apoderados para la reunión ordinaria que se celebrará a las 8 de la noche del domingo 4 de Junio próximo en el salón principal de este Centro, y de conformidad con lo que previene el Artículo 18 de los Estatutos sociales.

Habana, Mayo 22 de 1933.

Vto. Bno.

JESUS MARIA BOUZA, Presidente

JOSE CERDIDO, Secretario Actuante

Las Bellas Artes y los prestigios del Centro Gallego

La cultura artística que hace, es algo muy importante en el terreno especulativo de la vida

Una de las dependencias del Centro Gallego más simpáticas y, sin embargo, menos divulgada y apreciada, es la Sección de Bellas Artes a cuyo cargo está la Academia de música, dibujo y pintura que aquel sostiene en su plantel «Concepción Arenal».

La simpatía de esta Sección no está, precisamente, en sus componentes ni en los alumnos. Las mismas asignaturas llevan en sí, de manera implícita, tal característica. Nada más atrayente y sugestivo para los espíritus selectos que las disciplinas docentes que allí se cultivan.

Estas clases se han venido estimando por algunos como cosa trivola y campo adecuado para el romanticismo y para determinados idealismos de arte, cuando lo cierto es que a más de su condición de artísticas, en cuyo marco están encuadradas, tienen también miles de útiles aplicaciones en el terreno práctico y especulativo de la vida moderna.

Las clases de dibujo y pintura, a las cuales hemos de concretarnos en esta nota, son de una utilidad evidente, por las muy diversas aplicaciones que a estos conocimientos se les puede dar. Las señoritas que concurren a ellas, al igual que los varones, adquieren un bagaje cultural valiosísimo. No olvidemos que en la vida todo está circunscripto a una línea, unas veces recta, otras veces de circunvalación. Saldrán de allí sabiendo diseñar sus vestidos y conociendo el arte del colorido, la más pura emoción del alma.

Si los gallegos comprendieran en todo su alcance las ventajas que supone el cultivar las emociones espirituales al unísono de las cerebrales, matricularían sus hijos, varones y hembras, en alguna de las asignaturas de Bellas Artes, según sus aficiones.

Como estas manifestaciones artísticas deben ser conocidas y extensamente divulgadas, para beneficio de los gallegos, nos ocuparemos en otra oportunidad de tan simpática como incomprendida Sección.

ASAMBLEA DE APODERADOS DEL «CENTRO GALLEGO»

El Presidente de este organismo del Centro Gallego ha convocado a los señores Apoderados a la Asamblea a la reunión que se celebrará a las 8 de la noche, del día cuatro del mes de Junio próximo, con objeto de cumplir lo que dispone el artículo 18 de los Estatutos Sociales.

Al efecto ya han legado a la Mesa de la Asamblea los informes reglamentarios de las Secciones de Orden, de Inmuebles y de Cultura, que habrán de ser sometidos a discusión de la citada Asamblea.

CELEBRARAN MATINEE LOS DE RAFAEL M. DE LABRA

Cada día que pasa es mayor el entusiasmo que existe entre los asociados de esta simpática sociedad, por asistir a la atrayente matinee bailable que para el próximo domingo día 28, preparan los «labristas» en su casa social, Industria y San José (altos).

Cuenta esta fiesta bailable, con la decidida cooperación de la activa Sección Femenina, que preside la distinguida señorita Luz Suárez, presidenta de honor de la referida Sección y la que integran numerosas y gentiles damitas.

El excelente Jazz band Diplomáticos de Pego y el Septeto Invasora Habanera, tendrán a su cargo el programa de bailables, y otros nuevos alicientes que habrá en este baile, a que nos referimos, cuya entrada para caballeros ha sido marcada en una cuota muy módica.

LABOR GRAN SANATORIO DEL «CENTRO GALLEGO»

Durante el día de ayer, el personal facultativo de la Casa de Salud «La Benéfica» del Centro Gallego, realizó el trabajo siguiente:

El Dr. Rogelio Stincer, cirujano, auxiliado por los Dres. Dou y Ferrer, practicó cinco intervenciones quirúrgicas: tres apendicectomías y dos resecciones, por fístulas ano-rectal.

Por el Dr. Graña, cirujano, fue practicada una cura radical, por hernia inguinal.

El oculista, Dr. Fontanills, practicó dos dilataciones, por dacriocistitis.

El Dr. Barrera, especialista de garganta, nariz y oídos, practicó tres intervenciones quirúrgicas: una amigdalectomía doble, por hipertrofia; una rectificación de tabique nasal, por desviación y una cauterización gálvano-cauterio, por pólipos nasales.

Por el especialista de enfermedades pulmonares, Dr. Valero, fueron practicadas: siete fluoroscopias y seis Pneumotorax.

En el Gabinete de Rayos X, a cargo del Radiólogo Dr. Macía, se practicaron: 17 informes radiográficos, 39 aplicaciones de diaternia; 35 aplicaciones de luz alpina y 55 aplicaciones de alta frecuencia, corrientes gálvano-farádicas, etc.

Por el Dr. López Mayor, Bacteriólogo, a cargo del Laboratorio clínico se practicaron 154 análisis.

En los gabinetes dentales del Palacio social y de «La Benéfica», a cargo de los cirujanos dentistas, doctores Gonzalo Fernández y Alfredo Torres, se realizaron las siguientes intervenciones: 7 extracciones; 3 dilataciones de abscesos dentarios; 4 estomatitis; 5 gingivitis; 2 pulpitis y 11 curaciones.

Por los señores médicos de visita fueron consultados 91 asociados, y por los señores médicos internos han sido consultados 116 asociados.

Han ingresado 18 asociados enfermos, y salieron de alta, curados 21 asociados.

SUSCRIBASE Y ANUNCIESE EN EL «DIARIO DE LA MARINA»

M.E.C.D. 2016

NUEVOS FACTORES ESTIMULAN EL OPTIMISMO EN EL MERCADO AZUCARERO DE NEW YORK

EL CONSEJO AZUCARERO NO SE REUNIRA HASTA QUE TERMINE LA PROXIMA CONFERENCIA ECONOMICA

El aplazamiento de esta reunión se debe al deseo de que los delegados de Cuba puedan asistir a las sesiones. La delegación cubana la forman Ferrara, Gutiérrez y Portuando

Se reunió ayer, bajo la presidencia del doctor Viriato Gutiérrez el Instituto Azucarero. Se examinaron los más recientes datos estadísticos sobre la situación mundial del azúcar, que se consideró muy satisfactoria. Se conocieron las gestiones realizadas en New York y Washington con los intereses azucareros americanos y con elementos oficiales, en beneficio de la industria azucarera, por el Presidente del Consejo Azucarero Internacional Mr Powell. También se dió lectura por el Secretario del Instituto a distintos informes y escritos recibidos del Consejo Azucarero Internacional.

Se dió cuenta por el doctor Viriato Gutiérrez, de haber sido designado para formar parte de la delegación de Cuba que presidirá el doctor Ferrara y que asistirá a la próxima Conferencia Económica Mundial que se inaugurará el 12 de junio en Londres, el mismo doctor Gutiérrez y el señor Aurelio Portuondo. Este último ya embarcó. El doctor Gutiérrez partirá a fines de semana.

Los mismos fueron designados para representar al Instituto Azucarero en la sesión trimestral que celebrará en junio el Consejo Azucarero Internacional, reunión que será aplazada hasta que se haya terminado la Conferencia de Londres, para dar tiempo a los delegados cubanos para que puedan asistir. Por estar ausente el doctor Delio Núñez Mesa, vicepresidente del Instituto, quien se encuentra en New York, fué designado Presidente de dicho organismo, por sustitución reglamentaria, el señor José Gómez Mena, mientras dure la ausencia del doctor Viriato Gutiérrez.

Conoció el Instituto Azucarero de la resolución del Comité Preparatorio de la Conferencia Económica Mundial de Londres, incluyendo el problema azucarero mundial entre los temas a tratar en dicha conferencia, lo que representa, sin duda, un gran avance hacia la rehabilitación de la industria azucarera.

EL TOTAL DE IMPUESTOS SOBRE AUTOMOVILES ASCIENDE AL 78 Y MEDIO POR CIENTO DE SU COSTO

En un interesante y minucioso trabajo confeccionado por la revista «Cuba Importadora e Industrial», se detallan los tributos de todas clases que gravan esa clase de vehículos

En relación con el problema de los crecidos gastos e impuestos que gravan a un automóvil a su entrada en Cuba, la conocida revista «Cuba Importadora e Industrial», ha confeccionado un minucioso trabajo, calculando la ascendencia de todas estas cargas, tomando como base un automóvil de 763 pesos de costo en fábrica, que se vende en Cuba a plazos en 2.175 pesos. Todas estas cargas alcanzan un porcentaje de 78 y medio por ciento respecto al costo del automóvil en fábrica.

Por considerarlo de gran importancia y muy digno de ser conocido, publicamos a continuación el mencionado trabajo:

1. Cinco por ciento de Derechos consulares sobre el valor en fábrica más flete y gastos hasta puerto de embarque (Factura consular): $46.70.

2. Certificación del conocimiento consular: $1.00.

3. Derechos Notariales en la legalización de la firma del embarcador para su certificación consular: $1.50.

4. Veinticuatro por ciento de Derechos de Aduanas ad-valorem sobre el costo en fábrica más flete y gastos hasta el puerto de embarque: $125.00.

5. Diez por ciento de impuesto del Fondo Especial de Obras Públicas pagado sobre el importe de los derechos de Aduanas al efectuar la importación: $22.50.

6. Impuesto del Fondo Especial de Obras Benéficas para el Patronato pagado al efectuar la importación: $20.00.

7. Uno y medio por ciento Sobre la venta y las entradas brutas pagable en las Aduanas sobre el costo, flete, gastos y derechos de Aduanas: $19.00.

8. Por impuestos del Fondo Especial de Obras y Mejoras de Puerto: $1.25.

9. Sellos del Timbre en las facturas de importación: $0.50.

10. 1 y medio por ciento impuesto sobre la venta y las entradas brutas en la factura de venta al público: $32.63.

11. Cinco por ciento de impuestos Consumo Suntuario para los carros de más de 1.500 de valor (calculado sobre el precio de venta al público): $108.75.

12. 2 y medio por ciento sobre la Venta a Plazos (calculado sobre el precio total de la venta): $54.38.

13. Sellos del Timbre en el giro de reembolso al extranjero: $0.50.

14. Un cuarto del 1 por ciento por impuestos del Fondo Especial de O. Públicas sobre los giros de reembolso al extranjero: $2.57.

15. Sellos del Timbre en la factura con la propiedad definitiva: $2.40.

16. Sellos del Timbre en los contratos de venta a plazos: $2.40.

17. Sellos del Timbre en los pagarés de venta a plazos: $2.40.

18. Importe de la Licencia de circulación (Impuesto municipal): $50.00.

19. Sellos del Timbre sobre la misma licencia de circulación: $3.00.

20. Parte proporcional de la Contribución Industrial de la casa vendedora: $2.00.

21. Parte proporcional sobre el Impuesto de utilidades de la casa vendedora. (No ha podido calcularse debido a que el negocio de automóviles ha estado dejando pérdidas en los últimos años).

22. Parte proporcional sobre la Licencia de circulación para demostración incluyendo los sellos del Timbre a ella adheridos: $0.15.

Total impuestos pagados antes del automóvil comenzar a circular: $598.23.

CONVOCATORIA

Por acuerdo de la Junta Directiva de la Compañía de Gaseosas y Aguas Minerales, se cita a la Junta General de Accionistas de la misma, para celebrar sesión ordinaria anual el día cinco de junio próximo a las dos de la tarde en el local de la Compañía, Buenos Aires veintinueve. Para tener derecho a asistir a la Junta deberán los señores Accionistas, conforme a los Estatutos, depositar sus acciones en la Secretaría de la Compañía, en dicho local, de tres a cinco de la tarde, todos los días hábiles, al menos con cinco días de anticipación a la fecha de la Junta, recibiendo la correspondiente tarjeta de admisión.

Habana, Mayo 19 de 1933.

M. J. MANDULEY,
Secretario.

BONOS DE CUBA

En Nueva York cerraron los bonos de Cuba a los tipos que se consignan a continuación, cuyos precios se entienden más los intereses devengados hasta la fecha:

REPUBLICA DE CUBA

	Comp.	Vend
R. de Cuba, Speyer, 5 por 100, 1904	86¾	89
R. de Cuba, Morgan, 5 por 100, 1914	84¼	—
R. de Cuba Morgan 4½ por 100	70	72½
Obras Públicas 5½ por 100, 1945	42½	43
R. de Cuba 5½ Morgan	69¼	73

BONOS AZUCAREROS

	Comp.	Ven.
Cuban Sugar	—	—
Eastern A. Sugar	8½	8¾
Manatí Sugar	12	15¾

BONOS FERROCARRILEROS

	Comp.	Vend.
Cuba Ry 5 por 100	26½	27⅞
Cuba Ry 7 por 100	19	21½

INT. R. TELPH. —H. E ELECTRIC

	Comp.	Vend.
Int. Tel. 4½ por 100	43	43¾
H. E. Ry 5 por 100	29⅛	33¾
H. E. 5½ por 100	9⅛	18

"EL IRIS"

COMPAÑIA DE SEGUROS MUTUOS CONTRA INCENDIO
PRESIDENCIA

En cumplimiento con lo que dispone el artículo 37 de los vigentes Estatutos de la Compañía, cito a los señores asociados, para la segunda sesión de la Junta General ordinaria, que tendrá efecto a las dos de la tarde del día 19 del mes de Junio venidero, en las Oficinas, General Riva Núm. 34 (antes Empedrado) en esta capital, en cuya sesión se dará lectura al informe de la Comisión nombrada en la primera sesión de la Junta General ordinaria verificada el día 12 del que cursa, para el examen de la Memoria y glosa de las cuentas del año 1932, se resolverá sobre la aprobación de dicha Memoria y cuentas mencionadas, y decidirá sobre los intereses sociales dentro de los límites fijados por los Estatutos.

Al mismo tiempo cito a los señores asociados, también para la Junta General extraordinaria que por acuerdo del Consejo de Dirección de esta Compañía de 18 del corriente, deberá celebrarse el mismo día 19 de Junio y en el mismo local, una vez terminada la Junta General ordinaria, para tratar en vista del Informe de dicho Consejo de Dirección, de la modificación del Artículo 8º de los vigentes Estatutos de esta Compañía.

Haciéndose constar que según dispone el Artículo 36 de los vigentes Estatutos «tanto la Junta General ordinaria como las extraordinarias se considerarán legalmente constituídas a la primera citación, cualquiera que sea el número de asociados que concurra, y serán válidos y obligatorios los acuerdos que se tomen con arreglo a los Estatutos aún para los asociados que no hubieran concurrido. Los acuerdos se tomarán por mayoría de votos cada representación da derecho a un voto» y que estas representaciones han de ser depositadas en poder del Secretario Contador de la Compañía con la intervención del Director de turno hasta las cinco de la tarde del día 13 de Junio.

Habana, Mayo 18 de 1933.

El Presidente
ANTONIO LARREA

MERCADO DE TABACO

Setecientos y pico de tercios, de tripas de Vuelta Abajo, procedentes de zonas de llano, han comprado Calixto López y Compañía a José González y Compañía. En los almacenes de estos señores empezaron ayer el registro los mencionados fabricantes, quienes cargaron durante el día doscientos cuarenta y ocho tercios. Han de seguir registrando y cargando esta misma semana. Cuando terminen, sabremos el total exacto. Sabremos cuantos mas tercios de los setecientos han entrado en esta importante operación.

Otras están concertadas también. Pero no podemos hablar de ellas hasta que los compradores procedan a registrar y cargar los tercios.

Sesenta y cinco, también de tripas viejas de Vuelta Abajo, vendieron y entregaron ayer Manuel A. Suárez y Compañía, a Santos S. García.

García y Vega compraron y registraron, en los almacenes de Aixalá y Compañía, sesenta tercios de libra de pie de la nueva cosecha de Partido.

De esta misma procedencia, pero de cosecha anterior, vendieron y entregaron, durante la tarde, treinta y cuatro tercios de capas maduras, Toraño y Compañía a Rogelio Barroso.

También de Partido vendieron y entregaron veinticuatro tercios de rezagos viejos, J. F. Rocha y Compañía a la Cuba Tobacco Company, que suministra la materia prima Corral, Wodiska y Compañía, fabricantes de «habano puro» en Tampa establecidos.

H. Duys y Compañía compraron a Severiano Jorge y Compañía, veinte tercios, también de rezagos viejos de Partido.

Y otros menores lotes, de Remedios, Vuelta Abajo, y Partido, pasaron a terceras manos durante el día.

RECIBOS POR FERROCARRIL

Hasta las seis de la tarde habían entrado por los patios de los ferrocarriles solamente estas partidas de tabaco en rama:

De Mendoza, para la Tabacalera Cubana, 115 cajas.

De Mataguá, para Tomás Benitez León, 2 tercios.

De Pinar del Río, para Sobrinos de Antero González, 1.

ENTRADAS POR VAPORES

El vapor «La Fe» trajo de Vuelta Abajo y echó en tierra ayer, estas partidas de tabaco en rama:

De Arroyos de Mantua, para Martín Dosal e Hijos, 127 tercios.

Para Villamil, Santalla y Compañía, 153.

Y, además, dos para Cano y Hermanos y uno para José Sánchez.

PARADAS LAS ESCOGIDAS

Algunas de las escogidas que habían empezado en esta provincia de la Habana se han visto obligadas a paralizar sus labores porque las condiciones del tiempo no son favorables para la selección de las capas.

Otros talleres siguen escogiendo la libra de pie, pero no iniciarán la selección de la capa hasta que el tabaco pase el suficiente pilón y el tiempo aconseje el comienzo de la escogida.

Las firmas que no han abierto sus talleres, hasta la fecha, no comenzarán la selección hasta el próximo mes.

HAY BUENA BLANDURA

Las noticias que recibimos desde Vuelta Abajo nos dicen que hay suficiente blandura y que los tabacos están a punto de terminarse de empilonar en todas las zonas.

En algunas hay demasiada humedad. Pero los vegueros lo han advertido y se previenen ante cualquier posibilidad desfavorable.

Algunos señores que han visitado las zonas de Vuelta Abajo estos días, temen que, en determinadas zonas, el tabaco se pase en el pilón. Temor infundado. Desconocen la pericia de aquellos cosecheros. Si no la desconocen, la han olvidado.

MERCADO DE CAMBIOS

Todas las monedas europeas perdieron valor en relación con el dólar.

El cambio sobre New York firme, había compradores por cable a 3-32 P.

Se operó en pesetas cable a 9.84.

COTIZACIONES

New York, cable	1.10 P.
New York, vista	3.32 P.
Londres, cable	3.89
Londres, vista	3.88 ½
España, cable	9.85
España, vista	9.84
París, cable	5.54
París, vista	4.53
Lira, cable	6.01
Alemania, cable	27.10
Alemania, vista	27.09
Hong Kong, cable	27.25
Hong Kong, vista	27.20
Canadá, cable	13 % D.
Canadá, cable	13⅛ %D.
Amsterdam, cable	45.40
Amsterdam, vista	46.38
Peso argentino	25 %
Lira, vista	6.00
Suiza, cable	22.25
Suiza, vista	22.24
Bélgica, cable	16.05
Bélgica, vista	16.04

BOLSA DE NEW YORK

COTIZACIONES DEL CIERRE DEL DIA 22 DE MAYO

(RECIBIDAS POR EL HILO DIRECTO DE MENDOZA Y COMPAÑIA)

A	
A. Express	7½
Air Red	70⅝
Alaska Jun	14⅞
Alleghany	2⅛
A. Chem	101
A. Chal	13½
Amer. Can	81⅞
Am. Car. Fou.	16
Am. F. Pow	10
Amer. Ice	8⅛
Amer. Int.	8⅞
Amer. Loc	14½
Am. P. Light	7⅜
Amer. Smel	27⅛
Amer. Sugar	53¼
Am. Sug. prefs.	101⅞
A. Tel. and Tel.	108⅝
A. Tob. A.	76
A. Tob. B.	78⅞
Am. Water	24⅝
Am. Woolen.	10⅛
Anaconda	12¼
Atchison	59⅝
At. Coast	40½
At. Ref	21⅛
Ass. D. Goods	11⅝
Auburn Auto	47½
Aviat Corp	10⅝
B	
Baldwin	8
Balt. Ohio	15⅝
Bendix	12⅝
Best Co.	19⅛
Beth Steel	25
Borden Co.	31⅞
Briggs	7⅜
Brook Manh.	33
Byers A. M.	19⅞
C	
Can. Pacif	12⅝
Cann. Mills	27⅜
Case T. Mach.	58½
Cerro de Pasco.	19
Ches. Ohio	34⅞
Chi. R. Isl	7¼
Chrysler	20
Coca Cola	83
Col. Carbon	51
Comm South	2⅜
Congoleum.	12¼
Cons. Cigar	—
Cons. Gas	51⅞
Cons. Oil	9⅝
Cont. Can	54¼
Cont. Oil	12½
Corn Prod	68⅛
Coty Inc	4⅝
Cuba Co.	2⅜
C. Amer. Sug	6½
C. A. Sug. prefs	—
Comm Solv	16½
Chesapeake	28¼
Col. Fuel	9¼
Cruc. Steel	18⅝
Cons. R. Cuba	6

D	
Del. Hudson	64
Del. Lack	29⅝
Drug Inc	45⅝
Dupont	61⅝
E	
E. Kodak	71¼
El. Auto Lit.	18¼
El. Pow Lig	7¼
Elec. Bond	21½
Erie R. R.	9
F	
Fox Film	2⅝
F. Texas	30¼
G	
Gen. A. Tank	25⅝
Gen. Asphalt	13¾
Gen. Elec	19⅛
Gen. Foods	30⅛
Gen. Motors	32⅜
Gen. Sig. Ry.	31½
Gillette Saf	12½
Gimbel Bros	3½
Gold Dust	19½
Goodrich	11¼
Goodyear	30½
G. Paige	3¼
G. North	19¾
H	
Hershey com.	50
Homestake	198
Houston Oil.	123
Hudson Mot	7⅝
I	
Illi. Cent	23¾
Int. R. T.	6⅝
I. B. Mach.	117¾
Int. Cement	21⅝
Int. Comb	⅝
Int. Nickel	13⅛
Int. Tel	11⅜
J	
Johns Mansv.	29⅝
K	
Kroger	26⅛
Kresge S. S.	10¼
Kelvinator.	9⅛
Kennecott	16⅝
L	
Lambert	34
Ligg Myers.	80½
Loews Inc	16⅞
Loose Wiles	37
Lorillard	18¼
Louisv Nash	44
Ludlum	10⅞
Lehman	58
Liquid Carb	29½
M	
Macy H. R.	52½
May Dept	22½
McKeesport	76
Montgomery	20⅝
Miss Pacific	3¼
Murray Corp	4⅝

N	
Nash	17¼
Nat Dist	45⅝
Nat Bisc	49⅝
Nat Cash	15⅝
Nat Dairy	18½
Nat P. Light	12⅞
Nat Surety	3⅝
N. Y. Central.	27½
Nevada	8½
North Am	24⅝
Norfolk	21½
Nort Pacific	21½
O	
Ohio Oil	10⅞
Otis Elev	16½
P	
Packard Mot	4⅝
Paramount	—
Pennsylvania	23⅝
J. C. Penney	36
Pullman Co.	33¾
Pub. Serv	46¼
Proc. Gamble	39⅛
Pure Oil	8¼
Puerto Rico	27⅝
R	
Radio Corp	7
R. I. Steel	13⅝
Reynolds	40
Royal Dutch.	24
S	
Safeway	47
Sears Roeb	25⅝
Simmons	10½
Soc. Vacuun	9⅞
St Paul prefs	5
So. Pacific	22¼
South Ry.	15⅛
S. Brands	17⅞
Stand Gas	11
Stan N. J.	34
Stan Oil C	30½
Stewart	5⅝
Studebaker	4
Sun Oil	40⅞
T	
Texas Co.	18
Texas Gulf	25¼
Timken Roll	21⅝
U	
Union Carb	33
U. Pacific	89⅛
Union Oil	14
United Corp	8
U. Corp prefs.	34
U. Fruit	46⅝
U. S. Rubber	8½
U. S. Steel.	47⅝
U. Aircraft	27
W	
Warner	2⅝
West Union	39¼
West Elec	35¾
Woolworth.	36⅛
Wrigley	47

BOLSA DE LA HABANA

COTIZACION OFICIAL

Bonos y Obligaciones
MAYO 22

	Comp	Vend
República de Cuba:		
Speyers 1904	88¾	97
Deuda Int.	40⅝	44
1909 4-1|2	71	78
Morgan, 1914	84	95
Morgan 1923, 5-1|2	71⅜	78½
Obras Públicas. 5-1|2	45⅝	46½
1935, 5-1|2, Oblgs. oro	49	55
Bonos Azúcar	72	83
Cuba, Morgan Seriados 5½ 1927:		
F.—Vence 1 julio 1933	95	100
G.—Vence 1 julio 1934	81	—
H.—Vence 1 julio 1935	71	80
I.—Vence 1 julio 1936	67	—
J.—Vence 1 julio 1937	65	—
Certificados serie 5½:		
Vence junio 30 de 1933	95	—
Aymto de la Habana 1a. hip.	97	105
Aymto de la Habana 2a. hip.	97	105
Centro Asturiano	30	—
Territorial serie B	—	25
Cervecera	25	—
Cervecera (Obligaciones no hip	10	—
Gas	90	—
H Electric (Consolidados)	30	35
H Electric Railway Co (obligaciones no hip)	9½	12
Jarcia Matanzas	75	—
Nueva Fábrica de Hielo	70	—
Papelera serie A	95	—
Papelera serie B	65	—
Teléfono	60	—
Unidos	7	—
ACCIONES	**Comp**	**Vend**
Banco Territorial.	7	—
Banco Territorial (Benefs)	—	—
Banco de Préstamos sobre Joyería	—	—
Cervecera	15	—
F. C. Consolidados de Cuba, Prf.	5⅝	9
Cuba, R. R.	7	10
Fibras y Jarcia	9	—
H. E. Utilities Co., 6 por 100	25	27
H. Electric Utilities Co prefs. 5 por 100	12	17
H. Electric Railway Co. preferidas	3½	7
H. Electric Railway Co. comunes	¾	—
Jarcia, prefs.	25	35
Jarcia, ex-div.	24	34
Jarcia, com.	4½	7
Licorera	4	—
Metropolitan Auto	100	—
Naviera, prefs.	11	—
Naviera com.	1½	3½
Nueva Fáb. Hielo	70	—
Nueva Fábrica de Hielo beneficiarias	13	—
Perfumería, prefs	19	35
Perfumería, com.	2	6
Pesca, prefs	20	—
Pesca, comunes	4	—
Teléfonos prefs	30	—
Teléfonos com	7	—
Unidos	2⅞	—
Union Oil	6¾	10

COTIZACION A TERMINO

Bonos y Obligaciones

	Comp.	Vend
República de Cuba:		
Speyer 5 por 100	88¾	—
Deuda Interior	41⅜	—
Speyer 4½ por 100	73	—
Morgan 5 por 100	84	—
Morgan 5½ por 100	72⅝	78
O. P. 1945	45⅝	45⅞
Obligaciones oro	50	52
Azúcar	72	82
Julio 1933 (F.) Morgan	95	—
Julio 1934 (G.) Morgan	81½	—
Julio 1935 (H.) Morgan	72	—
Julio 1936 (I.) Morgan	67	—
Julio 1937 (J.) Morgan	64	—
O. P. Junio 30 de 1933	96	—
Aymto. de la Habana; primera	99	105
Aymto. de la Habana; segunda	98	105
Centro Asturiano	30	—
Cervecera Int	26	—
Cervecera Int. (Obligaciones no hip.)	10	—
Gas y Electricidad	90	—
H. Electric Railway Co.	30	—
H. Electric Railway Co. (Obligaciones no hipotecadas)	10	12
Jarcia Matanzas	75	—
Nueva Fábrica de Hielo	80	—
Papelera Cubana — Serie A	95	—
Papelera Cubana — Serie B	65	—
Cuban Telephone	60	—
Unidos	6	—
ACCIONES	**Comp.**	**Vend.**
Cervecera Int	15	—
F. C. Consolidados de Cuba (prefs)	6	9
C. Railroad, prefs.	7	—
H. . Utilities, prefs.	25	—
H. E. Utilities, pretes.	12	—
H. E. Railway Co. preferidas	4	—
Jarcia preferidas	25	35
Jarcia prefs ex dividendo en acciones	24	34
Jarcia, comunes.	5	8
Licorera de Cuba	4½	—
Naviera prefs	12	—
Naviera comunes	1	—
Nueva Fábrica de Hielo	80	—
Nueva Fábrica de Hielo beneficiarias	17	21
Teléfono prefs	31	—
Unidos	3	—
Union Oil	7⅛	9½

MERCADO DE ALGODON

Mayo 22.

ENERO	8.71
MARZO	8.92
MAYO	8.24
JULIO	8.31
SEPTIEMBRE	8.56
DICIEMBRE	8.71

Diario de la Marina S. A.

EMISION DE BONOS POR $200.000 ORO

Avisamos a los Señores Suscriptores de Bonos que pueden recoger los títulos definitivos, mediante la entrega de los recibos provisionales, en las Oficinas de The National City Bank of New York, Departamento de Bienes, O-Reilly y Compostela, cualquier día laborable de 9 a. m., a 3 p. m.

Habana, 2 de Mayo de 1933.

CELSO GONZALEZ,
Vice Presidente-Administrador.

Cotizaciones

NEW YORK, mayo 23. (AP.)—(Por nuestro hilo directo). La Redacción del DIARIO DE LA MARINA en New York, toma, trasmitiéndolos a la Habana, a las 12:30 a. m., los siguientes totales de las operaciones realizadas por la Bolsa de New York, en su sesión de 22 de mayo de 1933:

ACCIONES
2.223,030
BONOS
$12.167,000

COTIZACION DE LA PESETA

La peseta española se cotizó al cierre del mercado a razón de

10.16.20

por dólar

COTIZACION DE LOS FRANCOS

El franco francés se cotizó ayer al cierre del mercado a razón de

22.07

por dólar

COTIZACION DE LA LIBRA ESTERLNA

La libra esterlina se cotizó ayer en el mercado local a

3.88½

HABANA CLEARING HOUSF

Las compensaciones de checks entre los Bancos asociados al Habana Clearing House ascendieron en la liquidación de ayer a la suma total de

$1.195,532.35

MERCADO GANADERO

Procedentes de Las Villas entraron ayer, en los patios que los ferrocarriles tienen en Luyanó, cuatro casillas con reses para los dos mataderos.

LOS PRECIOS EN PIE

Precios pagados por compradores en los mercados de origen:

El vacuno

En Oriente, a dos y un octavo centavos con el cinco por ciento de descuento.

En Camagüey, a dos y un octavo centavos con el cinco por ciento de descuento en la finca, y sin descuento en la ciudad.

En Las Villas, a dos y un octavo centavos con el diez por ciento de descuento.

En Pinar del Río, a dos y un octavo centavos; pero pesado y entregado en los mataderos de esta capital.

De cerda

De cinco a ... centavos.

El lanar

A dos y medio centavos.

MATADERO DE LUYANO

En el Matadero de Luyanó se sacrificaron las siguientes reses:

De vacuno	106
De cerda	34
De lanar	14

Los precios que rigieron en el Matadero de Luyanó fueron:

	Cts. kilo
Vacuno de	11 a 13
Cerda de	21 a 32
Lanar de	20 a 3.

MATADERO INDUSTRIAL

En el Matadero Industrial se sacrificaron las siguientes reses.

De vacuno	171
De cerda	72
De lanar	30

Rigieron en el Matadero Industrial los siguientes precios:

	Cts. kilo
Vacuno, de	10 a 14
Cerda, de	21 a 32
Lanar, de	20 a 30

COTIZACIONES DE BANCOS

Nat. City Bank	28½	29½
Chase Nat. Bank	24⅜	25¾
Guaranty Trust	278	282
Banker;	61	62
Irving Trust	18½	19¼
First Nat. Bank	1360	1390

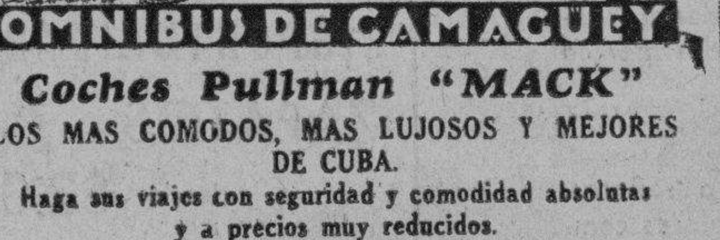

OMNIBUS DE CAMAGUEY

Coches Pullman "MACK"

LOS MAS COMODOS, MAS LUJOSOS Y MEJORES DE CUBA.

Haga sus viajes con seguridad y comodidad absolutas y a precios muy reducidos.

HABANA-CAMAGUEY-SANTIAGO DE CUBA

Itinerario fijo e inalterable

Salen todos los días de frente al hotel Saratoga. (Prado y Dragones)

A las 5 a. m. directo a Santiago.
A las 7.30 a m. hasta Camagüey.
A las 12.30 p. m., directo a Santiago.
A las 8 p. m. hasta Santiago, combinación con "La Cubana".

Salida de Santiago para La Habana
A las 5 a. m. y 12.30 p. m.
De Camagüey para La Habana
A las 5 a. m., 9 a. m., 1 p. m. y 8 p. m.
Pida informes por el teléfono: M-1715
Reserve su asiento con anticipación

EL MERCADO DE AZUCAR CRUDO DISPONIBLE ESTUVO SOSTENIDO, CON ESPERANZAS DE UN ALZA

El mercado de futuros estuvo bastante sostenido, cerrando con ligera baja en las posiciones cercanas y sin cambio en las distantes. Crea buena impresión la próxima Conferencia Mundial

Existe la esperanza, basada en despachos de Washington, de que, antes de finalizar la presente etapa congresional, será encontrado el modo de revisar el tratado de reciprocidad vigente entre Cuba y los Estados Unidos. Se asegura que han sido ya redactadas las cuotas que servirán de base a las conferencias preparatorias. El mercado azucarero de New York parece estar anticipándose a un desenlace favorable en las conversaciones de Washington. Pero, existe, además, la mejoría constante de la situación estadística del azúcar, ya que, con la proximidad del tiempo caluroso, las extracciones de refinado tienden a aumentar. Todos estos factores son, pues, susceptibles de prestar al mercado azucarero una amplia base para mejorar. El hecho de que el problema azucarero será tratado ampliamente en la Conferencia Económica Mundial de Londres prestará un nuevo y fuerte apoyo a las esperanzas de próxima rehabilitación del producto.

Ayer el mercado de azúcares crudos de New York mantuvo un tono sostenido. Los refinadores, debido al pequeño volumen de ofertas, se mostraron retraídos. Es obvio que esta actitud de los tenedores es índice de un más meditado optimismo respecto a una próxima reacción de alza en el precio del producto. No se efectuaron ventas de disponible.

El mercado de futuros actuó bastante sostenido, cerrando con ligeras bajas en las posiciones cercanas, sin cambio en las demás.

COTIZACION «SPOT»

La cotización «spot» del día 20 fué 3.27.

EXISTENCIAS

Las existencias de azúcares crudos en almacenes afianzados New York ascendían ayer a 485.782 sacos contra 478.173 el día 20.

MERCADO DE CRUDOS

A la apertura del mercado de azúcares crudos de New York ayer se anunció una venta efectuada el sábado de 1.000 toneladas de las Filipinas, para embarque en Julio-Agosto, a la base de 3.35 a la refinería McCahan.

Hoy abrió el mercado de crudos con un tono sostenido. Dos lotes de azúcares de Puerto Rico, ascendiendo en total a 11.000 sacos y para llegar temprano en junio, obtenibles a la base de 3.30. Posiblemente un cargamento de igual procedencia, para embarque en la primera quincena de julio, obtenible a la base de 3.30 con oferta de compra en firme («bid»).

MERCADO DE CRUDOS

Las ventas de futuros ascendieron a sólo 7.800 toneladas. Las cotizaciones fueron las siguientes:

CIERRE ANTERIOR

Mayo	1.38-39
Julio	1.38-39
Septiembre	1.42-43
Diciembre	1.48-49
Enero	1.40
Marzo	1.54-55
Mayo	1.58

CIERRE DE AYER

Mayo	1.37-N
Julio	1.37-38
Septiembre	1.42-43
Diciembre	1.48
Enero	1.49-50
Marzo	1.54-55
Mayo	1.58-59

MERCADO DE REFINADO

Estuvo sostenido y sin cambio este mercado.

MERCADO DE LONDRES

Actuó con un tono quieto, pero sostenido, el mercado de azúcares de la Terminal, ayer.

Había ligeras ofertas de crudos de zafra vieja y para embarque en junio, a la base de 0.82.9 libre a bordo, y de zafra nueva, para embarque en igual mes, a la base de 0.83.9 libre a bordo. Las cotizaciones de futuros fueron las siguientes:

CIERRE ANTERIOR

Mayo	5 4
Agosto	5 6
Septiembre	5 6 ¼
Octubre	5 7 ¼
Diciembre	5 10½
Marzo	6 1

CIERRE DE AYER

Mayo	5 3
Agosto	5 6 ¼
Septiembre	5 7
Octubre	5 8
Diciembre	5 10¾
Marzo	6 1 ¼

PUERTOS DE CUBA

Según datos compilados por el Departamento de Estadística de Lamborn y Cía, el movimiento de azúcares en los puertos de Cuba durante la semana terminada en mayo 20, fué como sigue:

Arribos	21.641 ton.
Exportación	34.286 »
Existencias	873.893 »
Ing. moliendo	17

EXPORTACION FILIPINA

Las exportaciones de azúcares, de las Islas Filipinas durante la primera quincena de mayo del corriente año, han ascendido a 74.402 toneladas largas, contra 20.629 en igual período del año pasado. El total de exportaciones desde enero 1 a mayo 15 de 1933 ha ascendido a 823.683 toneladas, contra 601.934 en igual período de 1932.

LA BOLSA DE LA HABANA HA ACTUADO AYER EN UN TONO DE IRREGULARIDAD

Estuvo ayer irregular la Bolsa local de Valores. Las emisiones de la República estuvieron quietas, pero sostenidas. Firmes las obligaciones oro del Tesoro y los bonos de Speyer 1904. Flojos los bonos de Morgan 5.1-2 por ciento.

Mejoraron su cotización las láminas del Ayuntamiento. Los bonos y obligaciones de compañías de servicios públicos estuvieron flojos.

El mercado de acciones muy quieto. Las acciones ferroviarias, de servicio públicos y la mayoría de las industrias más débiles. Algo mas activas las petroleras de la Union Oil. Ningún factor nuevo intervino para modificar el característico retraimiento de inversionistas y especuladores.

Con mejor tono, aunque quieto actuó el mercado de la cotización a término, mejorando ligeramente numerosos valores, respecto a la cotización oficial. Los valores de la Nueva Fábrica de Hielo y las preferidas de los Ferrocarriles Consolidados y de los Ferrocarriles Unidos se reafirmaron. Nuevo ligero avance experimentaron las petroleras de la Unión Oil.

LA BOLSA DE LONDRES HA ACTUADO AYER SOSTENIDA

LONDRES, mayo 22. Luis Mendoza y Cía.

El mercado de acciones de Londres estuvo en general sostenido. La libra esterlina abrió a $3.8.71-2 con alza de 3-4 respecto al cierre del sábado. Al mediodía había subido a $3.89.

RELACION DE LOS VALORES QUE HAN ESTADO ACTIVOS EN LA BOLSA DE NEW YORK

NUEVA YORK, mayo 22. (Luis Mendoza y Cía.)

VALORES ACTIVOS

	Abre	Cierre
A.	59½	59⅜
AAC.	48¼	47½
AC.	80¼	81
CN.	27⅝	27½
GL.	19⅛	19⅛
GM.	22⅝	22⅜
X.	47¼	47⅝
DD.	60¾	61⅝
EK.	72⅝	71¼
T.	109¼	108⅝
IT.	11⅝	11⅜
J.	34	34
ACD.	101	101
AFW.	10	10
GAS	52½	51⅞
R.	7	7

SOSTENIDA ESTUVO AYER LA PLATA EN EL MERCADO

Estuvo sostenido ayer el mercado de la plata acuñada nacional. Se efectuaron operaciones a base de 1.3-16 y 1.1-4 por ciento de descuento. Cerró el mercado a los tipos de 1.1-4 y 1.3-16 por ciento de descuento, compradores y vendedores, respectivamente.

OPERACIONES SIDERURGICAS EN LOS ESTADOS UNIDOS

NEW YORK, mayo 22.

Según la revista «Steel», las operaciones siderúrgicas se mantienen al 40 por ciento de su capacidad, cifra máxima alcanzada desde hace dos años.

MERCADO DE GRANOS

Mayo 22.

TRIGO	
JULIO	68⅝
SEPTIEMBRE	69⅝
DICIEMBRE	71⅝
MAIZ	
JULIO	44¼
SEPTIEMBRE	46¼
DICIEMBRE	47⅝
AVENA	
JULIO	23⅞
DICIEMBRE	25⅞
CENTENO	
JULIO	54⅛

MERCADO DE CAFE

Enero	5.26
Marzo	5.21
Mayo	5.44
Julio	5.52
Septiembre	5.35
Diciembre	5.2"

MERCADO DE METALES

Mayo 22.

COBRE	7
NICKEL	35
ZINC	4.07
PLATA	3.33⅜
PLOMO	3.52½
MANGANESO	17

M.E.C.D. 2016

LA CONTRIBUCION DE LOS CINES ACLARADA COMO LO PEDIAN LOS PROPIETARIOS

Gustavo Robreño fué condecorado con la Medalla de la Ciudad. El doctor Lugo Viña propone honrar al escritor argentino Ghiraldo por sus trabajos de divulgación de las obras de Martí

(Noticias del Distrito Central)

Se cumplió en la sesión que efectuó ayer el Consejo Deliberativo, el acuerdo adoptado a virtud de moción del Comisionado Sr. Octavio de Céspedes, ordenando la imposición de la medalla de la Ciudad al escritor y autor señor Gustavo Robreño, en reconocimiento a sus méritos culturales y a su labor patriótica como uno de los componentes de la Institución «Acera del Louvre».

Comprobado el quorum por el Secretario Sr. José L. Franco, el Presidente del Consejo Sr. Ruy de Lugo Viña, invitó al señor Gustavo Robreño a que tomara asiento a su derecha, en el estrado presidencial. Inmediatamente se concedió la palabra al señor Céspedes, quien pronunció una bella oración, explicativa de los fundamentos que tuvo para proponer tal distinción al señor Gustavo Robreño. Terminó su discurso el Sr. Céspedes con esta frase: «Gustavo Robreño, cuando regreses a tu hogar, así como cuando estés reunido con tus compañeros de tantos años y te feliciten con motivo de este homenaje, tan espontáneo y sincero como merecido, de seguro que no olvidarás lo que nosotros queremos que llegue hacia tu alma: todo nuestro cariño, toda nuestra devoción».

Seguidamente el señor Ruy de Lugo Viña usó de la palabra, para manifestar, que comisionado por el Alcalde, señor Izquierdo, iba a proceder a imponer al Sr. Gustavo Robreño la medalla de la Ciudad, en cumplimiento de la moción del señor Céspedes. Dedicó entonces el señor Lugo a la personalidad del señor Robreño, frases de elogio, como escritor teatral, como periodista festivo, como escenógrafo y, de manera muy especial, como miembro de la institución «Acera del Louvre», organismo en que, a través de los años de lucha revolucionaria, se forjaron verdaderos caracteres que participaron en la contienda libertadora con decisión y valentía.

Gustavo Robreño agradecidó el homenaje que le rendía el Consejo Deliberativo, diciendo que era injusto en cuanto a sus méritos personales se refiere; pero que lo aceptaba con gran orgullo, porque creía ver en este gesto del señor Octavio de Céspedes y del Consejo, un reconocimiento a los méritos patrióticos de lo jóvenes que componían la «Acera del Louvre», que cuando la patria necesitó de sus esfuerzos, supieron abandonar sus ocios y sus entretenimientos de personas bien acomodadas en la sociedad, para lanzarse a la propaganda revolucionaria y para luchar en la manigua como verdaderos héroes, juntos con los más aguerridos soldados de la revolución. El señor Robreño, como prueba de ese último aserto, se refirió a la tarja colocada frente a la casa de la Acera del Louvre donde se reunían los miembros de esa colectividad, y que contiene los nombres de los 40 jóvenes de la misma que murieron en los campos de batalla.

Fué muy felicitado el señor Robreño después de imponérsele por el señor Lugo Viña la medalla. Terminado el acto, fueron comisionados la señorita Eulalia Miranda y el señor Octavio de Céspedes, para acompañar al señor Robreño hasta fuera del salón de sesiones.

EN MEMORIA DEL GENERAL BETANCOURT

A propuesta del Gral. Valiente, el Consejo acordó ponerse en pie en demostración de respeto por el fallecimiento del Gral. Pedro Betancourt, soldado de la independencia ocurrido ha poco en esta capital.

LOS ADJUNTOS

El Consejo conoció dos vetos dictados por el Alcalde en relación con el nombramiento de los adjuntos para la Comisión del Impuesto Territorial. Por unos de esos vetos, se propone la nulidad de las designaciones hechas a favor de los señores José Campanería, por no estar al corriente en el pago de sus contribuciones, y José Costa Hevia, por no constar que sea contribuyente. Por el otro veto, el Alcalde deja subsistente el nombramiento del señor Campanería y efectivo el veto en cuanto al señor Costa.

El señor Julio Cuéllar del Río pidió a Consejo fueran aceptados los vetos. El señor David Aizcorbe solicitó se pidiera al Ejecutivo una aclaración acerca de la rectificación que hace con respecto al señor Campanería, y dejar el asunto sin resolve hasta que venga esa aclaración. Se discutió ampliamente y se acordó, en definitiva, aceptar los dos vetos, con lo cual queda como adjunto el señor Campanería y deberá designarse sustituto para el cargo correspondiente al señor José Costa y Hevia.

—Pasó a informe del letrado consultor del Consejo, y después será enviado a la comisión especial que estudia el asunto, el recurso presentado por el señor José López Serrano como Presidente de la Compañía Propietaria del Matadero Industrial, contra el acuerdo que modifica el contrato existente entre el Ayuntamiento y esa empresa.

LAS TARIFAS CINEMATOGRAFICAS

Por unanimidad aprobó el Consejo el informe de los señores David Aizcorbe, Julio Cuéllar del Río y Roig, favorable a la aclaracion de las Tarifas de Libre Regulación, en lo que se refiere a las funciones cinematográficas, de acuerdo con solicitud de la Unión de Propietarios de Cines y Teatros de la Habana. Esta aclaración envuelve una modificación de las Tarifas, pues los propietarios cinematográficos se quejaron de la desigualdad que había en las cuotas fijadas.

—A propuesta del señor Cuéllar se acordó prorrogar en dos sesiones más de trabajo, el presente período de sesiones del Consejo.

—Se acordó felicitar al Dr. Machado Mena, Secretario del Distrito Central, por haberlo designado el Presidente de la República, Magistrado en la Audiencia de Pinar del Río.

—Se declaró sin lugar un escrito que firman varias personas, pidiendo que no se de posesión a los nuevos adjuntos de la Comisión de Impuesto Territorial, hasta tanto no se resuelva por el Alcalde, el recurso que tienen presentado contra sus nombramientos. No se tomó en consideración este escrito, porque aparece firmado por personas que no dicen sus domicilios ni acreditan su personalidad.

—Pasó a informe de la Comisión de Gobierno Interior, la moción proponiendo se conceda la medalla de la ciudad al doctor Francisco Loredo y Valdés de la Torre, actual director del Hospital de Maternidad.

—A la propia Comisión pasó la propuesta hecha por el señor Lugo Viña, de que se otorgue la medalla de la Ciudad al notable escritor argentino Alberto Chiraldo, como reconocimiento al mérito de sus trabajos de divulgación de la obra cultural y patriótica de José Martí.

—Fueron declarados extinguidos los servicios de los empleados de las oficinas del Consejo, Juan Luis Tiant y María Manuela Arrangoiz.

LUGO VIÑA A EUROPA

Conoció ayer el Consejo un escrito del Sr. Ruy de Lugo Viña, quien previamente abandonó la presidencia, donde participa haber sido designado por el Gobierno de la República para concurrir como representante de Cuba al primer congreso Pan Americano de Municipios, para lo cual pide la correspondiente licencia.

El señor Aizcorbe propuso se accediera a lo pedido, dedicando cariñosos elogios a la personalidad de Lugo Viña, y proponiendo que se le de también la representación del Consejo en dicho Congreso Pan Americano. Se acordó todo lo propuesto, así como que el señor Lugo Viña visite en nombre del Gobierno de la Habana el Ayuntamiento de Madrid, y que obstente la representación del Consejo ante los gobiernos locales de las repúblicas americanas que visite.

—Fué declarado cesante el señor Santiesteban, a fin de dar posesión al señor Alfonso Roig Igualada, de conformidad con acuerdo de la Comisión del Servicio Civil, que reitera su reposición.

Agotada la orden del día, se suspendió la sesión.

OTRO ESCRITO CONTRA LOS ADJUNTOS

Un nuevo escrito se dirigió ayer al Alcalde contra determinados adjuntos de la Comisión del Impuesto Territorial, pero firmado en forma que parece apócrifa, pues las firmas son muy semejantes y no se consignan los domicilios de los recurrentes. El recurso es contra la designación de los señores Antonio García Rey, Luis Pérez Trujillo, José Costa Hevia, Francisco Suárez Rigau y José Campanería.

ZONA PROHIBITIVA

El señor Emilio Fernández Tamargo, dueño de café cantina en el Mercado Unico, denuncia al Alcalde la existencia ilegal del café establecido en Monte 373, que viola el derecho de concesión por el cual se creó dicho Mercado.

UN RECURSO

El doctor Antonio Suárez elevó ayer recurso de queja al Alcalde como farmacéutico, contra la resolución del gremio de farmacias con aparatos, que desestimó el escrito de apelación por él interpuesto contra la cuota excesiva que se le fija a su establecimiento, situado en Galiano 14. El doctor Suárez ratifica al Alcalde que dada la relativa importancia de su farmacia es muy crecida la contribución que se le quiere hacer pagar por el gremio.

AUTOMOVILES EMBARGADOS

El Juzgado Municipal del Norte en relación con jucio verbal seguido por el señor Emilio Fernández Lastra, contra el señor Ignacio Ruiz ordena al Alcalde se tome anotación preventiva de la retención o embargo dictada para dos automóviles propiedad del demandado.

ERARIO DEL DISTRITO

Recaudación del último día de trabajo en la Tesorería: Ejercicio Corriente $3.762.01. Resultas $1.250.75. Gobierno de la Provincia $883.85 Existencia en caja: E Corriente $7.210.17. Resultas $9.152.82. G. de la Provincia $14.895.14. Presupuesto Extraordinario $432.94. Depósitos $92.865.55 Total general $124.565.62.

Cobros: por la inscripción de tres automóviles $53.25. Cuotas ocasionales $448.58. Espectáculos $211.83. Multas $22.00.

Desestima el Supremo una reclamación contra los comicios de Camagüey

INFORMACION POLITICA

Un rumor en la Audiencia que inquieta a los candidatos que se consideran electos en la Habana.—Hay que incluir los colegios de Morón en la relación de votos de Camagüey.—La presidencia del Ayuntamiento de esta ciudad.—En receso la tacha de Byrne.—La reclamación Popular de Villanueva. —Arroyo Naranjo número 7.—No sufrió la Junta Electoral en el incendio de Mayarí.—Falleció la madre del Senador Lorenzo Fernández Hermo.—Otras noticias sobre la política actual

Un rumor que inquieta a los electos de la Habana

Circuló ayer con insistencia por los pasillos de la Audiencia, el rumor de que el Tribunal Electoral se inclinaba a aceptar la nulidad de los comicios efectuados en los colegios del Caimito del Guayabal.

El rumor, por consiguiente, inquietó a algunos candidatos y elementos políticos interesados en que se liquide cuanto antes el proceso post electoral de noviembre último.

Aunque sólo a título de información recogimos la noticia, ésta no deja de causar sorpresa, ya que según el criterio de algunos letrados, la ley de convalidación electoral comprende el problema planteado.

Hoy a las 12 tomará posesión el comandante Recio

Lechuga nos dice por radio anoche que a las doce del día de hoy tomará posesión de su cargo el Comandante Enrique Recio, electo Gobernador de Camagüey. Agrega que el citado Gobernador recibirá de diez a once en el hotel Camagüey a las comisiones que se proponen visitarle.

Como actos de regocijo se efectuará en el Casino Campestre un almuerzo al que asistirán más de mil comensales, y en la noche se ofrecerá por la Banda Municipal una retreta en la Avenida de los Mártires.

Los organizadores del banquete que declinó el Comandante Céspedes, acordaron invertir lo recaudado en el almuerzo campestre, para darle mayor auge.

En diversos parques de la ciudad, orquestas y bandas de música ofrecerán retretas.

Termina Lechuga informando que el de hoy será día de regocijo en Camagüey.

La relación de boletas de los electos en Camagüey

Los diez días que marca la ley para que durante ellos esté fijada la relación de votos obtenidos por los candidatos en Camagüey—término que ya se empezó a cumplir—han de suspenderse para contarse de nuevo. Al menos, esa es la opinión que hemos recogido en los centros políticos.

Sucede que la Junta Provincial de la región de Agramonte, fijó la relación y posteriormente el Tribunal Supremo convalidó tres colegios de Morón, cuyos votos, como es natural, tendrán que ser incluídos en la mencionada relación.

Y aunque estos votos no afectan al Gobernador ni a otros candidatos, a los efectos legales, el término comienza a cumplirse desde que se fije la relación que en este caso es la definitiva.

Las resoluciones en los recursos electorales de Las Villas

Según noticia recogida entre políticos de Las Villas, es muy posible que en el día de hoy la Sala Primera de la Audiencia de aquella ciudad haga público su fallo en los recursos electorales que ante ella se encuentran interpuestos. Y en esta semana, la Sala Segunda dará por terminada su labor, disponiéndose a dictar su resolución.

Personas al tanto del proceso electoral de Las Villas, creen que las especiales en aquella provincia girarán alrededor de 20 colegios.

La Presidencia del Ayuntamiento de Camagüey

Todo parece indicar que la presidencia del Ayuntamiento de Camagüey, será motivo de cisma entre el liberalismo de aquella ciudad.

Recio tiene su gallo. El Coronel Luaces, el Alcalde, tiene el suyo. Los ajustes para llegar a un arreglo son cada día más distantes. Al menos, por el momento.

En receso la tacha del Representante Byrne

Después del «alboroto» de hace días en relación con las declaraciones del representante pinareño Marcelino Garriga y la tacha del doctor Juan D. Byrne, las cosas han quedado en silencio.

Bien porque no haya concluído la Junta Provincial Electoral de Matanzas, la documentación, o porque se haya desistido del propósito, lo cierto es que del caso Byrne no se ha vuelto a hablar «ni pescao frito».

Tribunal Superior Electoral

Reclamación popular de Villanueva

Ha sido señalada para el 29 del actual, a las tres de la tarde, la vista de la reclamación del Mandatario Judicial Francisco Ruiz Garrido, contra la sesión celebrada por el Comité Ejecutivo Primario del Partido Popular Cubano en el barrio de Villanueva, el 23 de abril último.

El incendio en Mayarí

Comunicó el presidente de la Municipal de Mayarí, que en el incendio ocurrido en la madrugada del 15 del actual en los altos del edificio que ocupa esa Junta y cuyos altos ocupaba el Juzgado Municipal, la Junta no ha sufrido perjuicio alguno y que en lo posible y de manera provisional está despachando en la repetida Junta los asuntos urgentes del expresado Juzgado hasta tanto la superioridad disponga lo conducente, en virtud de las consultas que al efecto le ha formulado.

Tribunal Supremo

Ha dictado auto la Sala de lo Civil del Tribunal Supremo, teniendo por desistido a Alberto Muñiz Rodríguez, en la reclamación que tenía planteada contra numerosos Colegios de la Provincia de Camagüey, en cuanto a cargos provinciales, en vista de no haber prestado el reclamante la fianza de 4,000 pesos que de acuerdo con la Ley de Emergencia Electoral debió presentar.

Audiencia de la Habana

Ayer el Tribunal Electoral de la Audiencia escrutó el Colegio número 7, del barrio de Arroyo Naranjo, en el Distrito Central de la Habana.

El duelo de un Senador

Después de larga enfermedad, anoche falleció en su residencia, Calzada del Vedado 151, la venerable señora Teresa Hermo García viuda de Fernández, madre amantísima de nuestros estimados amigos los señores Lorenzo Fernández Hermo, senador de la República, y Nemesio Fernández Hermo, teniente de la Policía Nacional.

Su sepelio está anunciado para las cinco de la tarde de hoy y seguramente constituirá una demostración de las simpatías de que goza el batallador político, cuya devoción por la autora de sus días constituía en él un verdadero culto.

Puede darse por seguro que hoy el Senado no celebrará sesión, por concurrir todos sus miembros a testimoniarle su pesar al caballeroso compañero.

El problema electoral de Las Villas empieza de nuevo

Impresiones sobre una petición y reclamación electoral

Ante la Sala Primera de la Audiencia de Santa Clara, se ha establecido por el candidato a representante por el Partido Popular señor Rigoberto Leiva, una reclamación en la que se solicita que tan pronto la Audiencia devuelva todos los antecedentes relacionados con los recursos de que ha estado conociendo, con vista de las actas levantadas por las Salas Primera y Segunda de la Audiencia en que constan consignados extremos demostrativos del fraude realizado en numerosos colegios, establezca reclamación por su parte ese organismo, en virtud de estar obligado a hacerlo por disposición terminante del Código Electoral que le impone ese deber sin que tenga que ajustarse a término alguno, debiendo hacerlo en cualquier en cualquier momento, según lo ha declarado expresamente el Tribunal Supremo, en el recurso de tacha que la Junta Provincial de Oriente estableció contra el ex representante señor Grau.

En la reclamación del señor Leiva, se alega que la ley de 3 del actual no ha previsto ese caso y, por tanto, no ha modificado el precepto del Código que impone a la Junta esa obligación.

Se estima que de realizarse lo pedido por el señor Leiva en vez de haber terminado el problema electoral de las Villas, éste empieza de nuevo.

Las últimas vistas electorales en Las Villas

Nuestro compañero de Palacio departió ayer con elementos políticos villareños que conocen el proceso electoral de los recursos que en estos momentos se tramitan por los organismos electorales de esa provincia obteniendo impresiones sobre la situación electoral en Las Villas en estos momentos.

La Sala Primera de la Audiencia de Santa Clara, ha terminado ya la vista de las reclamaciones establecidas, en las que se pide la nulidad de seis colegios del Término Municipal de Vueltas y se interesa la convalidación de nulidades acordadas por la Junta Provincial Electoral de dicha provincia.

En la vista aludida, informaron sosteniendo la convalidación de las nulidades, el señor Miguel Suárez y el candidato Rigoberto Ramírez, impugnándola el doctor Rosado Aybar.

Sostuvo la nulidad de los colegios de Vueltas, el doctor Antero Alvarez y las combatió el propio Rigoberto Ramírez.

En la semana actual es seguro que la Sala Primera de la Audiencia, dictará sentencia en el asunto, pues ya en la secretaría se están haciendo los resultandos y considerandos de la misma.

La impresión reinante, entre dichos políticos, después del informe del doctor Rosado Aybar, alegato en el que se sostiene que los causales de nulidad que la Ley de 3 del actual, en su disposición transitoria tercera, ha dejado sin efecto, no rigen ni son de aplicación a las nulidades acordadas por las Juntas Provinciales, es que la Sala confirmará las resoluciones de la Junta Provincial Electoral y anulará los seis colegios de Vueltas, resolución que colocará a los candidatos señores Emilio Sampedro y capitán Manuel Rodríguez Batista, en condiciones muy ventajosas para laborar en las elecciones complementarias que han de celebrarse en aquella provincia.

Esta tarde se reúne el Ejecutivo Nacional del Partido Renovación Nacionalista

A las cuatro de la tarde de hoy, martes, en la residencia del general Asbert, San Miguel 145, donde radican las oficinas centrales del partido Renovación Nacionalista, se reunirá el Comité Ejecutivo Nacional de esta nueva organización política, acto para el cual se ruega la más puntual asistencia de todos los miembros que lo integran, pues en esta reunión se tratarán asuntos de importancia para el partido.

Asbertistas de Arroyo Naranjo

Los elementos renovacionistas de Arroyo Naranjo, dirigidos por Carlos Teodoro de la Güera, etsán actuando con gran actividad en los trabajos para la organización del nuevo partido en ese importante barrio. Han celebrado varios cambios de impresiones preparatorios para la inscripción de afiliados, que se iniciará el próximo día 25 de junio, habiendo acordado que la comisión funcione en la casa número 99 de la calzada de Bejucal.

Políticos de viaje

Anoche en el Expreso Limitado se dirigió a Santiago de Cuba, el representante conservador por aquella provincia, doctor Antonio Bravo Acosta.

A despedir al doctor Bravo Acosta acudió a la Estación Terminal el jefe del Partido en Oriente, don Pedro Goderich.

Procedente de Las Villas, llegó a la Habana el representante electo señor Elío Alvarez.

Cortes y Retazos

Hoy es día de oferta especial y extraordinaria de Cortes y Retazos.

Entran en ella telas de la mayor novedad, tejidas según los colores y los dibujos de moda.

PRECIOS REDUCIDISIMOS.

Planta baja.

El Encanto

¡Qué buenas y qué baratas!

MEDIAS DE MUSELINA CHIFFON

Acabadas de recibir en los nuevos colores de verano.

Desde 60c. par.

Medias de malla, de excelente calidad, en los colores indicados por la moda.

65c. par.

ESCARPINES, de hilo, para señoras. Color entero y puño en colores combinados.

20c. par.

Los mismos pero de seda a 30c. par.

¡OPORTUNIDAD!

ZAPATOS desde $2.00

Un muestrario compuesto de 300 pares de zapatos en los estilos de último modo.

VEALOS.

La Casa Grande

SEMANA DE ENCAJES.

Encajes para vestidos.
Encajes para ropa interior.
Broderies de Bretón y Alencón.
Tules de seda o de hilo.
Canesús para refajos y camisas de noche.
Tules para novia, etc.

Ahora, a precios especiales: Los más bajos del año.

Aproveche esta oportunidad para hacer sus compras.

PLANTA BAJA.

El Encanto

¿Nuevas telas?

Cada pocos días, las telas de una estación pueden considerarse nuevas, porque la moda no deja de producir e imaginar ni un solo minuto.

Eso no quiere decir que las telas de ayer no sean nuevas, puesto que a todas la reune e iguala el interés estético de un estilo de época.

Lo que nosotros anunciamos hoy lo que todos los días puede usted venir a admirar y a adquirir son aquellas telas acabadas de llegar con el pequeño detalle que las diferencia dentro del estilo general de la estación.

CHIFFONES CORRUGADOS. Ducharne y Bianchini acaban de lanzar interesantes creaciones de chiffones corrugados, con estampaciones modernas; El ENCANTO ha recibido las más importantes.

ORGANZA ESTAMPADA. Otra de las creaciones que gozan de gran aceptación para trajes de tarde y noche, en dibujos y colores muy finos.

FLOR DE SEDA. De bellos y elegantes dibujos; de colorido muy delicado. Una variedad de diseños capaz de satisfacer el gusto más exigente.

SEDAS DE COLOR ENTERO. Hemos recibido un nuevo surtido de calidades y colores de última creación.

TELAS BLANCAS. Hoy hemos puesto a la venta una importante remesa de telas blancas que comprende las últimas creaciones.

Planta baja.

El Encanto

M.E.C.D. 2016

SECCION A

TELEFONOS
Dirección. A-4151
Jefe de Redacción.. A-3205
Sección de Sports.. M-7911

DIARIO DE LA MARINA

TELEFONOS
Quejas M-7911
A. Clasificados. . . A-3333
Agencia Marianao. FO-7380

SECCION A

AÑO CI — ACOGIDO A LA FRANQUICIA POSTAL — HABANA, MARTES, 23 DE MAYO DE 1933 — EL PERIODICO MAS ANTIGUO DE CUBA — PAGINA ONCE

LA ACTUALIDAD

LA VOZ DE UNA MUJER FUERTE

Por LEON ICHASO

NO faltaban quienes, según cartas que hemos recibido, estimaban parciales y exagerados los informes y los juicios que en tres artículos consecutivos recogimos y glosamos sobre los horrores, el hambre y la miseria de la Rusia actual. ¡Con cuán amarga contundencia ha venido a ratificarlos la voz de Alejandra Tolstoi, la hija del gran novelista tan oportunamente publicada y comentada por el Director de este periódico en sus «Impresiones»!

Ahora es la hija de aquel Tolstoi que con la persistencia de toda su vida, con el fervor de un apóstol, con la abnegación y el sacrificio de un mártir —¡lástima de sus errores en el aspecto religioso!— combatió la dictadura de los Czares y predicó el amor para el obrero hambriento y sojuzgado, la que habla con lamentos salidos del hondón del alma, de la cruel esclavitud, de la carencia de pan, de las espantosas tribulaciones de ese mismo obrero; de los fusilamientos individuales y en masa, perpetrados por las Uniones Soviéticas. Es una testigo presencial, una mujer que ha trabajado durante doce años con el Gobierno ruso la que protesta contra las ejecuciones de familias enteras, contra el destierro de cuarenta y cinco mil personas a Siberia, «para que mueran allí abandonadas»; contra los que ella llama «asesinos y verdugos de un pueblo sin defensa que ya no tiene fuerzas para soportar sus padecimientos»; contra «los destructores de la cultura, la religión y la moral».

Son esos, sin duda, los que pretenden redimir y regenerar al proletariado. Son esos los que alardean de darle la libertad, la paz, el bienestar y el progreso. Son esos los que juran que han de convertir al mundo en una Arcadia feliz y venturosa sin tiranos, sin siervos, sin injustas e irritantes desigualdades, sin indigencia y sin odios.

Y con haber dicho tanto, tanto Alejandra Tolstoi, con haber confirmado tan elocuentemente las invocaciones de compasión y de piedad lanzadas por la doctora Anna Kamensky en nombre de la Liga Cristiana de Suiza, todavía no está dicho todo lo terrible, todo lo inhumanamente despótico que ocurre bajo el bolchevismo en Rusia. Aun se ha de agregar contra los proclamadores de que en Rusia no hay paro de trabajadores, que se desfigura dicho paro como castigo a actos de sabotage y que recientemente sólo en fábricas de dos millones de obreros han sido despedidos, según lo ha afirmado Kerensky en el Ateneo de Madrid ante un grupo de comunistas, 240,000 a los cuales se les priva de alimentación». ¡Y todavía la circular del Comité Central del partido exige «mayor energía en los despidos!»

¿Y las inacabables caravanas de millones de trabajadores que bajo la dictadura comunista han sido arrojados a la nieve, al hambre, al aislamiento y a las torturas de Siberia, para que no vuelvan más de aquel infierno? «¡Siberia!» «¡Siberia!», era la voz de horror y de espanto con que los futuros fundadores del bolchevismo cruzaban antaño los rostros de los Czares! ¡Justas apóstrofes contra aquellas iniquidades de una dictadura férrea y aborrecible! Pero he ahí multiplicados bajo la negra dictadura de la Unión Soviética esos horrores y espantos.

Se ha de añadir que según lo declarado por Rakousky al negociar en París la cuestión de las deudas, las guerras civiles y el hambre costaron veinticinco millones de vidas. Se ha de añadir que según el citado Kerensky «Lenín hacía en las trincheras propaganda derrotista con dinero alemán».

No tienen sin embargo Stalin y sus comisarios toda la culpa de lo que ocurre en Rusia. La tienen también todos los que por prurito de novedad o de «snobismo», como lo llaman ahora, o por dárselas de radicales y de hombres fuertes que no se asustan ante ningún «avance»—; vaya un avance!— o porque no los tachen de «cavernícolas», se llenan la boca y la pluma elogiando y defendiendo el sistema ruso y deshaciéndose en panegíricos a sus fundadores y perpetradores. ¡Si hasta han legado a comparar a Lenín con Cristo!

Esos son los «comunistas de salón», los de las redacciones de ciertos periódicos, los de círculos, clubs y casinos, aun burgueses, los de algunas «peñas» o cenáculos literarios para los cuales parece que no ha habido más etapas que la actual ni más historia que la contemporánea. Esos son los miembros de asociaciones como la de los «Amigos de la Unión Soviética», en España, que para averiguar la verdadera realidad de la Rusia actual empiezan por proclamar sus simpatías y su afecto al comunismo y por querer encubrir todos esos pavorosos y vergonzosos horrores contra los cuales se ha erguido tan virilmente la hija de Tolstoi.

Ya después de quince años va asomándose la terrible verdad. También empieza a asomar con ella el terrible y fatídico «Mane, Thecel Phares» que anunció el derrumbamiento de las abominaciones del inmenso imperio babilónico.

Hoy se dará por terminada, provisionalmente, la huelga patronal sevillana

UNA BOMBA EN EL INSTITUTO DE GIJON

Cargas de la policía contra los alumnos de comercio, en los desórdenes habidos ayer

A pesar de lo avanzado de la estación veraniega, una gran tormenta de nieve ha descargado sobre la provincia de Avila, alcanzando gran altura y causando mucho daño a las cosechas

MADRID, mayo 22. (AP.)—Los estudiantes de la Escuela Superior de Comercio de esta capital, que se hallan en huelga desde hace más de un mes, protestando contra la creación de la Facultad de Economía en las Universidades españolas, crearon hoy varios desórdenes obligando a la fuerza pública a intervenir en distintas ocasiones.

Los alumnos de las Escuelas Superiores de Comercio de toda España están en huelga por estimar que las disposiciones de Fernando de los Ríos ignoran por completo los derechos que tienen adquiridos. Además, dicen, en las creadas Facultades de Economía no se dan mejores enseñanzas que en las Escuelas de Comercio y en cambio mañana tendrán mayor consideración por parte del Estado.

EXPLOSION DE UNA BOMBA EN EL INSTITUTO JOVELLANOS

GIJON, mayo 22. (AP.)—En el Instituto Jovellanos de esta ciudad hizo explosión una bomba, causando enormes daños en el edificio.

FALLECIO EL COMANDANTE RICARDO BURGUETE

MADRID, mayo 22. (AP.)—Ha fallecido en esta capital el comandante don Ricardo Burguete, hijo del general del mismo apellido.

El comandante Burguete tenía la Cruz Laureada de San Fernando, por méritos de guerra en Marruecos.

TORMENTA DE NIEVE EN AVILA

AVILA, mayo 22. (AP.)—Una gran tormenta de nieve ha causado enormes daños a la agricultura. Las noticias que se reciben de toda la provincia dan cuenta de que la nieve ha alcanzado varios pies de altura en muchos lugares.

Se envenenó toda una familia por echar a la comida mezcla de arsénico en vez de la sal

La comisión designada para buscar en las posesiones de España lugar apropiado para un presidio colonial eligió la Isla de Annobón. El costo será de unos tres millones

Correspondencia especial para el DIARIO DE LA MARINA)

PALMA DE MALLORCA, mayo.—Dicen de Felanitx que al codimentar una comida la dueña de una casa de aquel pueblo se equivocó, y en vez de echar sal vertió un preparado a base de arsénico destinado a combatir las enfermedades de la vid.

Toda la familia y los criados de la casa se hallan en grave estado, habiendo fallecido un gañán.

MATA A UN MILITAR Y LUEGO SE SUICIDA

BURGOS, mayo.—En una pension, del huésped Sebastián Navarro, dió muerte a cuchilladas al teniente auditor de la sexta División Luis Asiani y después disparó varios tiros contra otros huéspedes.

El agresor se encerró en su habitación y se disparó tres tiros en el vientre, produciéndose la muerte. Dejó escritas varias cartas por las que se deduce que estaba perturbado.

EL EMPLAZAMIENTO DE UN PRESIDIO COLONIAL

MADRID, mayo.—Se entregó al Gobierno el anteproyecto elaborado por la comisión presidida por el señor Elorza, que ha visitado varios territorios coloniales de soberanía para emplazar el presidio colonial.

Los comisionados no consideran conveniente emplazarlo en Ifni por habitar allí una población de indígenas, árabes puros, pacíficos y civilizados, y no consideran prudente que el primer acto de soberanía fuese establecer allí un penal.

Se desechó Río de Oro por las escasas condiciones de habitabilidad que tiene.

La población nómada acampa fuera del reducto de Villa Cisneros y constituye un peligro para la población penal. Además el abastecimiento se hace en forma difícil y costosa.

También se creyeron inadecuados los territorios del Muni, Fernando Poo y Corisco.

Se señala como sitio más apropiado la isla de Annobón, de una extensión de 22 kilómetros y de gran fertilidad.

Calcula la comisión que el coste del edificio y de las instalaciones se elevará a unos tres millones de pesetas.

CONSTRUCCION DE NUEVO GRUPO ESCOLAR

BILBAO, mayo. — Recientemente fueron cedidos por su propietario, señor Briñas, unos terrenos en Zazarreta, para la construcción de un grupo escolar. Se sometió el proyecto a la Dirección de Construcciones civiles, que fué aprobado.

El nuevo grupo escolar estará capacitado para 1.200 niños y niñas y costará 800.000 pesetas.

IMPIDEN A LOS APARCEROS DE ROBLEDILLO QUE LABREN LA TIERRA EN AQUEL TERMINO

CACERES, mayo.—Cuando los aparceros de Robledillo de Trujillo iban a partir los lotes que les había correspondido, de acuerdo con la reforma agraria, en las dehesas llamadas Caballería, les salieron al encuentro un grupo de 83 vecinos de Villamesías armados de hachas y garrotes, impidiéndoles hacer el aparcelamiento, amenazándoles severamente si intentaban de nuevo labrar aquellas tierras, que dicen ser suyas.

Los ánimos están excitadísimos, y se teme que ocurran choques sangrientos entre los vecinos de ambos pueblos.

DETENCIONES EN NAVALMORAL DE LA MATA

En la dehesa Torreseca se han presentado gran número de fuerzas de la Guardia Civil para evitar roturaciones arbitrarias. Los ánimos de las Sociedades obreras de los pueblos de Lasar de la Bea, Jarandilla y Cuacos están muy soliviantados, y tienen el propósito, puestos de acuerdo todos los obreros, de invadir dichas fincas.

En Navalmoral se siguen practicando detenciones. La Guardia Civil ha detenido a ocho individuos por orden del delegado del gobernador general de Extremadura.

CADA ASNO VALE DE DOSCIENTAS CINCUENTA A TRESCIENTAS CINCUENTA PESETAS

ZAMORA, mayo.—Se han celebrado las tradicionales ferias llamadas de Botijeros, cuyo establecimiento data del tiempo de los Reyes Católicos. El mercado se vió muy concurrido, acudiendo a él gentes de toda la provincia y reinando una gran animación. Las transacciones de ganado han sido muy abundantes. Una partida de mulas francesas se cotiza en 3.000 pesetas. Las de raza catalana y gallega valen de 2.500 a 3.000. Los caballos a 1.500. El vacuno, las terneras, a 32 y 45 pesetas la arroba. Finalmente, cada ejemplar de ganado asnal se cotiza de 250 a 350 pesetas.

POR AHORA NO HABRA EN ESPAÑA AUTOCARRILES

MADRID, mayo.—La Compañía del Norte ha tenido que anular el concurso de autocarriles para el servicio de las líneas de mayor tráfico, que habían sido ya adjudicados a un concesionario, pues las dificultades económicas de Alemania han impedido llevar a cabo este proyecto.

Se tiene, sin embargo, el propósito de convocar inmediatamente otro concurso y adjudicarlo, con objeto de introducir el nuevo servicio de autocarriles a la mayor brevedad.

Peticiones de los agrarios a Roosevelt

Se cree que el Gobierno de Chile nombrará Embajador en España, al Sr. J. de la Maza

SANTIAGO DE CHILE, mayo 22. (AP)—Se dice en los círculos bien enterados que probablemente el gobierno designará al senador José de la Maza para el cargo de Embajador de Chile en Madrid.

PETICION DE LOS AGRICULTORES DE ALMERIA

MADRID, mayo 22. (AP)— Una comisión de agricultores de Almería ha solicitado del gobierno que gestione cerca del presidente Roosevelt, de los Estados Unidos, la derogación de las disposiciones que impiden la entrada en dicho país de la uva de Almería.

MADRID, mayo 22. (AP.)—En el ministerio de Estado se celebró hoy la firma de un acta por el Embajador de México, señor Estrada, y por el ministro del Perú, señor Osma, en virtud de la cual los dos países reanudan sus relaciones diplomáticas, las cuales estaban interrumpidas.

Ambos países anuncian que en breve harán los nombramientos de representantes diplomáticos en las capitales respectivas.

El acta reconoce que la reconciliación se debe a las gestiones de España, declarando también que el hecho complace sobremanera al Gobierno español por tratarse de países hermanos unidos por los lazos de la raza a España.

Las relaciones diplomáticas entre México y Perú se interrumpieron en mayo de 1932 después de un incidente acerca de Haya de la Torre.

YA HA TERMINADO EN LOS EE. UNIDOS LA DEPRESION

NEW YORK, mayo 22.

Dice el «Journal of Commerce» que informes recibidos por el Jefe de la Corporación Financiera de Reconstrucción demuestran que la depresión se ha terminado en la nación entera.

Llegó a Madrid el nuevo Embajador de los Estados Unidos, C. G. Bowers, el que se muestra satisfecho

MADRID, mayo 22. (AP.)—El Embajador de los Estados Unidos, Claude G. Bowers, llegó hoy a esta capital siendo recibido por el personal de la Embajada, el introductor de Embajadores señor López Lago y muchos miembros de la colonia americana.

Dijo que había realizado un agradable viaje desde París y que está encantado de los panoramas que ha visto en España.

Bowers hizo declaraciones a la prensa manifestando que tiene el privilegio de representar a la más antigua república del Nuevo Mundo en la república más joven del Viejo Continente.

«Los Estados Unidos están muy interesados en el proceso de las instituciones republicanas españolas. Mi libro sobre Jefferson y Hamilton es un estudio de los problemas de América en un período análogo.»

GRATIS

Leyendo nuestros ANUNCIOS CLASIFICADOS puede Ud. ganar

DINERO EN EFECTIVO y

13 - Preciosos estuches TRAVIATA - 13

y, además,

Primer Premio $20
Segundo Premio 10
Tercer Premio 5

Grandioso Concurso Gratuito LA FRASE DE LOS PRODUCTOS "TRAVIATA".

LEA LOS ANUNCIOS CLASIFICADOS DEL DIARIO DE LA MARINA

Los más eficaces y económicas. Se inicia el concurso el próximo Jueves 25.

Vea las Planas de Clasificados.

Los comerciantes e industriales de Sevilla han efectuado una ruidosa protesta por la presencia de Casares Quiroga en el sepelio del asesinado

Los comerciantes cordobeses se han declarado en huelga de simpatía con sus colegas de Sevilla y han dirigido mensajes al Gobierno protestando «contra la ola de crímenes de Andalucía». Los numerosos extremistas detenidos han sido embarcados en dos cañoneros para ser luego expulsados

SEVILLA, mayo 22. (AP).—Todos los establecimientos de esta ciudad estuvieron cerrados varias horas esta tarde con motivo del sepelio del industrial don Pedro Caravaca, asesinado el 20 por dos extremistas, crimen que ha causado honda indignación en toda Sevilla.

Casares Quiroga

Los patronos han decidido abandonar el plan de declarar una huelga general indefinida para evitar los sufrimientos que ello causaría a la población, decidiendo, en cambio, cerrar sus establecimientos durante el sepelio.

El ministro de la Gobernación, Casares Quiroga, que llegó ayer en aeroplano procedente de Madrid, se ha hecho cargo de la situación y es posible que, atendiendo sus indicaciones, los patronos decidieran suspender la huelga que tenían acordada hasta que se encarcelara al autor de la muerte del señor Caravaca.

La policía se vió obligada a hacer disparos al aire con el fin de dispersar a un grupo de manifestantes que molestaba al ministro de la Gobernación, Casares Quiroga, cuando marchaba junto al féretro de la víctima.

Los manifestantes no cesaron de dar gritos de «fuera el ministro», pero la procesión funeral continuó sin interrupción hasta el cementerio, figurando en el séquito el ministro de la Gobernación.

Los Guardias de Asalto y gran número de guardias civiles patrullaron la carrera que había de seguir la procesión funeral. Toda la población se echó a la calle para sumarse al acto y los balcones estaban llenos de público.

LOS DETENIDOS SON EMBARCADOS

El inspector, señor Aparicio, al frente de los policías que han llegado de Madrid, ha practicado numerosas detenciones entre los sospechosos, al objeto de librar a Sevilla de agitadores y pistoleros.

Los cañoneros «Lauria» y «Larache» alojaron a los elementos sospechosos, los cuales serán expulsados más tarde de esta ciudad.

Antes del entierro del señor Caravaca, el ex alcalde de Sevilla durante la dictadura de Primo de Rivera, señor Cruz Conde, le prendió en el pecho la Cruz de Isabel la Católica, que el marqués de Estella había concedido a Cruz Conde, pronunciando estas palabras:

«Ya que la justicia humana no se la ha dado, yo se la entrego porque la merecía más que nadie».

El diputado católico agrario señor Gil Robles, gestionó que el acompañamiento llegase hasta el cementerio para rendir un homenaje al difunto. Merced a las gestiones del diputado católico, la policía no impidió que la manifestación de duelo llegase al cementerio.

Una manifestación de elementos patronales sevillanos llegó al Camposanto en los momentos en que el ministro de la Gobernación, señor Casares Quiroga, despedía el duelo. Los manifestantes persistieron en protestar contra la presencia del ministro en el entierro de la víctima de los pistoleros, por entender que es uno de los principales causantes de la situación por que atraviesa Sevilla.

Casares Quiroga y las autoridades regresaron a Sevilla en automóviles.

El diputado católico Gil Robles fué muy aplaudido en el cementerio, mientras presidía la ceremonia del entierro.

La ciudad ha suspendido el tráfico y esta tarde continuaban cerrados los establecimientos. Se tiene entendido que los patronos comunicarán al ministro de la Gobernación esta tarde si persisten en mantenerlos cerrados indefinidamente.

DECLARAN LA HUELGA LOS COMERCIANTES CORDOBESES

CORDOBA, mayo 22. AP).—Los comerciantes de esta ciudad se han declarado en huelga de simpatía con sus colegas de Sevilla, habiendo dirigido buen número de telegramas al Gobierno de Madrid, protestando contra «la ola de crímenes en Andalucía».

CONTINUA LA HUELGA PATRONAL SEVILLANA

SEVILLA, mayo 22. AP).— La huelga patronal continuaba todavía esta tarde y la policía sigue haciendo arrestos.

El ministro de la Gobernación, señor Casares Quiroga, se ha negado a hacer manifestaciones sobre la situación. Se propone celebrar una conferencia con las autoridades antes de medianoche y después recibirá a los representantes de la prensa.

SALIO PARA SEVILLA EL NUEVO GOBERNADOR

MADRID, mayo 22. AP).—El nuevo gobernador civil de Sevilla, señor Alonso Mallol, ha salido hoy en aeroplano para Andalucía con el fin de tomar posesión de su cargo inmediatamente.

Espérase que tomará parte en la conferencia que celebrará esta noche el ministro de la Gobernación con las autoridades.

MAÑANA QUEDARA RESUELTO EL CONFLICTO DE SEVILLA

SEVILLA, mayo 22. (AP).—El ministro Casares Quiroga declaró esta noche que la Federación Económica había resuelto declarar «un armisticio» y permitir que la industria y el comercio andaluces abran nuevamente el martes.

Agregó el ministro de la Gobernación que había conferenciado con el gobernador Mallol, quien llegó en avión desde Madrid, y que dió instrucciones para que estudiase muy de cerca la situación y estuviera listo para tomar las medidas que considerase necesario.

Un representante de la Federación al ser entrevistado por el corresponsal de la Prensa Asociada, manifestó que ese organismo estaba dispuesto a suspender la huelga, en espera de conocer el resultado de las promesas de Casares Quiroga. La Federación, por lo tanto, ha suspendido sus planes por el momento, pero está dispuesta a convocar a huelga general en el caso de que el ministro no cumpla sus promesas de mantener el orden en Andalucía.

La Federación también está dispuesta a demandar que se proceda enérgicamente contra el concejal socialista Adolfo Cerrepero por sus amenazas contra Caravaca.

Protesta del cónsul alemán en Barcelona

Después de unas vacaciones en su pueblo natal, regresó a Madrid, el Sr. Alcalá Zamora

BARCELONA, mayo 22. (AP.)—El cónsul de Alemania ha protestado ante el gobernador civil de la provincia, señor Ametlla, de que los obreros de los muelles se nieguen a realizar la descarga de un buque alemán porque enarbola la bandera de Hitler.

El gobernador civil prometió al cónsul intervenir con el objeto de que se efectúe la descarga de dicho barco.

REGRESO A MADRID EL PRESIDENTE DE LA REPUBLICA

MADRID, mayo 22. (AP.)—El Presidente de la República señor Alcalá Zamora, que estaba pasando unas breves vacaciones en su pueblo natal, Priego, ha regresado a ésta en automóvil.

PARA SU PERRO TINATA — MATA LA GARRAPATA — Pídalo en Boticas.

En el gobierno o fuera de él, los socialistas no cederán una pulgada de terreno, dice Fernando de los Ríos

En los muelles de San Beltrán, en Barcelona, fué hallado el cadáver de una mujer y en sus ropas se encontró la cantidad de catorce mil pesetas en diversa clase de moneda

(Correspondencia especial para el DIARIO DE LA MARINA)

GRANADA, mayo.—En un mitin socialista hizo uso de la plabra el ministro de Instrucción pública, señor De los Ríos.

El diputado señor Duarte dijo que el obrero necesita mayor remuneración, pero que ha de demostrar que trabaja honradamente.

Al referirse a la situación política, manifestó que el momento era crítico y era preciso esperar las orientaciones del cuadro directivo.

Después de otras intervenciones, habló el ministro.

Explicó por qué se había suspendido el mitin de Madrid, y dijo que fué para evitar todo posible comentario, dada la situación política.

«Estamos decididos—añadió—a que sean ellas quienes resuelvan la situación creada.»

Destacó luego la labor cultural de la República, y habló de la próxima creación en Granada de un Centro de Estudios árabes.

Luego dijo que en el horizonte español comienza a divisarse un frente antisocialista, y estima que los momentos son de gravedad enorme. Afirmó que los socialistas, dondequiera que estén, en el Gobierno o fuera de él, no cederán una pulgada de lo conquistado.

NUEVO ACADEMICO DE LA DE BELLAS ARTES DE SEVILLA

Con el fallecimiento del marqués de Aracena, ha quedado una vacante en la Academia de Bellas Artes de Sevilla, para la que ha sido designado el joven doctor en Filosofía y Letras y profesor auxiliar de la Universidad de Sevilla don José Hernández Díaz.

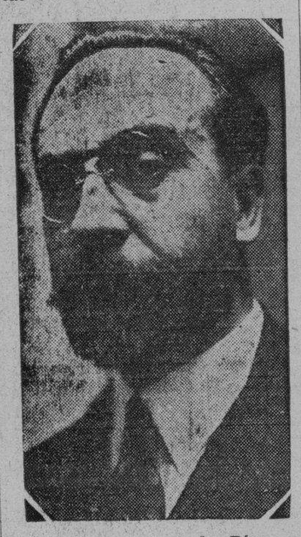

Don Fernando de los Ríos

Los trabajos de investigación y divulgación científica llevaron anteriormente al señor Hernández Díaz a ocupar un sillón en la Academia de Ciencias, Bellas Letras y Nobles Artes de Córdoba. Entre las obras por él publicadas figuran: «Miscelánea de noticias documentales para la Historia del Arte Sevillano», «Materiales para la Historia del Arte Español», «Aportaciones para la Historia Artística de Huelva», y algunas otras. Es también autor de numerosos artículos periodísticos y especialista en conferencias de divulgaicón artística.

El trabajo leído como discurso de ingreso en la Academia sevillana versó sobre «Unos comentarios en torno a la figura del escultor Juan de Mesa». Este imaginero, que nació en Córdoba el año 1583, ha permanecido desconocido hasta hace unos años, en que las investigaciones de varios críticos de Arte han conseguido demostrar la importancia de su obra, casi totalmente atribuida a Montañés, que fué su maestro.

El barroquismo naturalista que impera en la obra de Juan de Mesa está fuertemente ligado, como es lógico, al estilo montañesino. De la unión del clasicismo de Montañés el espíritu eminentemente naturalista y barroco de su discípulo surge un arte que unas veces está cerca del maestro -idealizando-y otras se muestra influído por las tendencias barrocas que retratan más que idealizan.

La imagen del Cristo de los Cálices, de la catedral de Sevilla; la de Jesús del Gran Poder, tanto tiempo y tan insistentemente atribuída a Montañés; el Cristo de Vergara, el de la Misericordia, el del Amor y otras obras del discípulo de Martínez Montañés, han sido estudiadas con verdadera erudición por el nuevo académico en su discurso de ingreso.

TEMPORAL DE VIENTO, AGUA Y GRANIZO EN VIGO

VIGO, mayo.—Reina un fuerte temporal de viento y agua, habiendo caído también granizo, que ha causado grandes daños en el campo.

A causa del temporal, han entrado en este puerto, de arribada forzosa, los guardacostas franceses «Centinelli» y «Estafette», que, procedentes de Brest, se dirigían a Orán. Estos buques realizan trabajos hidrográficos en las costas de Argelia y Túnez.

EN LOS MUELLES DE BARCELONA APARECE EL CADAVER DE UNA MUJER. EN CUYAS ROPAS SE ENCUENTRAN ALGUNOS MILES DE PESETAS

BARCELONA, mayo.—En los muelles de San Beltrán ha sido recogido el cadáver de una mujer que, identificada por los papeles que llevaba encima, ha resultado llamarse María Vendrell, de cincuenta y seis años. En una caja de hojalata, que tenía en un bolsillo, se han encontrado 55 duros en plata, 8.500 pesetas en láminas y 5.000 pesetas en billetes.

EL SEÑOR AZAÑA HACE ENTREGA DEL PREMIO DAOIZ AL CORONEL SEÑOR MORENO LUQUE

MADRID, mayo.—Se verificó en la sala de ayudantes del ministerio de la Guerra el solemne acto de la entrega al coronel de Artillería don Juan Moreno Luque del premio Daoíz y Velarde, instituído con carácter quinquenal para honrar al artillero que más se hubiera distinguido en dicho plazo de tiempo, al igual que otros premios análogos se hallan establecidos en las demás Armas del Ejército.

El citado premio consistía en un precioso sable de honor de la Fábrica de Toledo y la entrega de 5.000 pesetas en metálico, cantidad aneja al citado galardón, y que el ilustre jefe artillero recibió de manos del jefe del Gobierno y ministro de la Guerra, previo un discurso del señor Azaña, que puso de relivie los méritos y virtudes militares que llenaban la hoja de servicios del homenajeado, entre los cuales significábanse, a más de los profesionales y técnicos, los adquiridos con la invención de unas nuevas pólvoras de cuyo éxito en las pruebas se hizo eco recientemente la Prensa.

Dió lectura el jefe del Gobierno de un telegrama que había recibido del presidente de la República desde Bilbao, en el que el jefe del Estado sumábase al homenaje rendido al coronel señor Moreno Luque, su ayudante honorario, recordando en dicho telegrama que hacía diez años que el señor Alcalá Zamora, en ocasión de ser ministro de la Guerra, hizo entrega del mismo premio a otro militar.

LAS HORMIGAS DESTRUYEN UN ARBOL CENTENARIO

DURBAN, mayo.—El árbol más viejo de esta localidad, al que se le calculaba una vida de cuatrocientos años, se ha derrumbado a consecuencia de que las hormigas blancas lo habían horadado totalmente.

El viejo árbol tenía una altura de cien pies y su tronco media una circunferencia de quince pies. Existía ya cuando Vasco de Gama embarco en este puerto en 1497. Era popular en toda la historia de la ciudad.

Una sección de su tronco se conservará en el Museo de Durban.

EN VALENCIA ES ESPERADA UNA EXCURSION DE PERIODISTAS EXTRANJEROS

VALENCIA, mayo.—En el Gobierno civil se han recibido noticias de que en los primeros días del próximo mes de junio llegará a Valencia una expedición de veintitrés periodistas extranjeros que realizan un viaje en autocar por España.

LLEGARA A CADIZ EN EL PROXIMO JUNIO

CADIZ, mayo.—El gobernador manifestó a los periodistas que le había visitado el cónsul de Francia para anunciarle que del 8 al 12 de junio próximo llegará a este puerto una flota francesa compuesta de 25 buques, al frente de la cual figuran tres almirantes.

EL CATALAN ANTILLANO

(Por JUAN CASALS)

SERIA incurrir a sabiendas en una pecaminosa indelicadeza, lo cual equivaldría a dar el paso que media de la justicia a la injusticia, si después de haber publicado el importante rotativo «El Diluvio» de Barcelona, el encomiástico artículo «El antillano catalán» hablando de nuestro querido colaborador señor José Aixalá, en el que queda bien patentizado el gran amor que ese catalán residente en nuestro país, siente por esta hija rica cual ninguna que un día vió perder España, dejase de publicar el DIARIO DE LA MARINA, otro poniendo de relieve la personalidad de un intelectual cubano residente en Cataluña. No, no vamos a cometer semejante sacrilegio.

Si entre ambos países existe una laudatoria confraternidad, justo es que ésta sea recíprocamente compartida entre los hombres, y así entendiéndolo no vamos, pues, a callarnos el hondo afecto que nos consta que los catalanes profesan a nuestro compatricio que tan dignamente ha sabido captarse la estimación de todos ellos, y por eso, porque le estiman de veras, es clara y honrada la alegría que experimentan al reiterárselo públicamente, y dar a la estampa con todas sus letras el nombre de quien familiarmente llaman el catalán antillano: Jaime Claramunt, una de las más destacadas figuras del retablo periodístico catalán.

Difícil tarea es hablar de Claramunt, de ese peregrino anónimo que jamás ha sentido las quimeras de la popularidad, y testigo de ello es que nunca, en su larga vida periodística ha dado ningún valor a lo por él escrito; ni en España ni en América, donde tanto colabora también en hojas volanderas, no hay quien haya visto al pie de un artículo su nombre, otorgándole paternidad; y es que en su fuero interior desdeña olímpicamente toda adulación, todos los halagos vanidosos, y más aún los elogios engalanados con palabras adiposas, con palabras joyantes, con palabras pintadas con purpurina que no pocas veces, con facilidad se adivina que no son simplemente fruto de estos hombres ungidos de lirismo que dejan trotar libremente por inciertas praderas de ensueño a su antojadizo Pegaso, sino que con ellas pretenden perseguir fines inconfesables ciertos incansables fabricantes de literatura barata.

Por lo mismo que no ignoramos que Claramunt es la encarnación viva de la célebre frase de Tomás de Kémpen: «Ni vales más porque te alaben, ni vales menos porque te censuren. Lo que eres, eso eres»; no pretendemos hacer una apología de su persona ni de aquella su labor de profundo análisis psicólogo, aun considerando que sería lo más justo, por la efusiva y simpática idiosincrasia de este hombre que, sin una gota, no ya de veneno, sino de malicia, para todos tiene elogios y alabanzas, y siempre dispuesto a luchar bravamente contra todas las asperezas de la vida.

Nuestro más ferviente anhelo no es otro que el de demostrar, hablando de nuestro Claramunt, la sublimidad del alma antillana que, si bien al hablar de su tierra querida lo hace con acento de rezo o con exaltación de endecha, al convivir en duras tierras, saben amarlas como se merecen, sirviéndonos para mantener esta afirmación, de lo dicho en letras de molde, por el director del diario barcelonés «El Diluvio» señor Claramunt: «Nadie me aventaja en reconocimiento y cariño a Cataluña».

La elevación de las primas sobre seguros

La Corporación Exportadora tratará en su junta de mañana sobre las cuotas a repartir

Mañana, miércoles celebrará junta la Corporación Exportadora Nacional de Azúcar. Se tratará, ante todo, del problema del aumento de las primas de seguro, solicitado por las compañías aseguradoras de los azúcares controlados, sobre cuyo problema celebraron extraoficialmente numerosos cambios de impresiones los directores del organismo azucarero, debido a que existe entre ellos divergencia de criterio acerca de si debe rechazarse definitivamente dicha solicitud o si debe tratar de llegarse a un acuerdo con las compañías aseguradoras.

También se tratará de otro problema importante y que interesa grandemente a los pequeños productores, o sea del reparto de cuotas no elaboradas entre los ingenios pequeños de los cuatro grupos clasificados en la Regla 17 de la Corporación. A este respecto se conocerá el último reparto acordado, que asciende a unos 98 mil sacos. Dicha cifra será aumentada debido a nuevas aportaciones al fondo de cuotas no elaboradas.

Se nos informó ayer por el doctor López Oña que se había efectuado una venta de 27.000 sacos de azúcares dañados del central Vertientes, al mismo ingenio, al precio de 2.05 por sacos.

QUINCE CENTRALES TAN SOLO HAY ACTUALMENTE EFECTUANDO LA ZAFRA

Según la Corporación Exportadora Nacional de Azúcar, habían terminado la zafra ayer 110 centrales azucareros y quedaban moliendo 15.

Los últimos datos recibidos por la Corporación Exportadora se refieren a los centrales Francisco y Puerto, que elaboran 269.753 y 24.768 sacos, respectivamente, o sea 7.749 y 432 saco menos respecto a las cuotas autorizadas a los mismos.

M.E.C.D. 2016

JOE SAVOLDI DERROTO AL ESTRANGULADOR LEVIS EN EL GARDEN

SCHUMACHER BLANQUEO A LOS ROJOS DEL CINCI Y VERNON GOMEZ A LOS INDIOS DE CLEVELAND

TOPICOS FUTBOLISTICOS
a cargo de PETER

—Juventud Asturiana jugará el Campeonato Nacional.
—Muy interesante se ha puesto la justa de la Serie B.
—Parece que tiene asegurado su título el Nacional.

YA tenemos Campeón. Juventud Asturiana, que ha sido la sociedad que mejor equipo ha logrado mantener en el transcurso de la contienda, ha sido el que ha ganado el título. Puede decirse, pues, que ha ganado el mejor, cosa que no siempre se puede decir. Faltan aún cuatro jornadas de la contienda, pero ya el equipo de los «toros» tiene en el bolsillo el título de Campeón. Iberia y Centro Gallego, que son los dos conjuntos que más puntos tienen, después de la Juventud Asturiana, poseen dieciséis. Y aunque los gallegos le ganen al Olimpia, al Fortuna y al Iberia, sólo podrán llegar a acumular 22 puntos, dos menos que los que en la actualidad tiene la Juventud. Todo el interés de la contienda queda entonces a saber cuáles han de ser los equipos que quedan en segundo y tercer lugares, para los cuales, como se sabe, hay los mejores puestos del Comité Directivo de la Federación de Fútbol de la Habana.

En la Serie B, por el contrario se ha puesto la justa muy interesantísima, pues la victoria del Cultural sobre el P. Fernández ha nivelado en puntos a esos dos equipos que ocupan el primer lugar. Ahora falta saber qué es lo que hacen los Culturales con el Deportivo Templete el día 4 de junio, y qué resultado tendrá el match de Deportivo P. Fernández y Puentes Grandes el domingo que se juegue el último partido de Campeonato. El Deportivo P. Fernández tiene una ligera ventaja, pues ya pasó su match con el Templete, que descontado los dos anteriores equipos, es el de más peligro, mientras que el Cultural tiene que vérselas con los Tiburones. Pero aun suponiendo que Cultural y P. Fernández gane sus próximos encuentros, terminará la justa con un empate a 17 puntos y habrá que jugar un partido, o una serie para desempatar.

En la segunda Categoría continua invicto el Nacional, la única novedad es que a los trece partidos, han logrado meterle el segundo goal a Perico, guardameta que hasta el otro día, como aquel que dice, estuvo imbatible. El Nacional tiene una ventaja de seis puntos sobre el Rafael María de Labra, pero no es lo suficiente para tener asegurado su triunfo ya que aun faltan seis jornadas del Campeonato.

A continuación van los numeritos del Campeonato:

COMO ESTAN LOS CLUBS DE PRIMERA CATEGORIA, SERIE A

Equipos	J	G	E	P	Gf	Gc	Pt
Juventud	17	10	4	3	29	16	24
C. Gallego	17	5	6	6	21	18	16
Iberia	17	4	8	5	18	16	16
Olimpia	16	6	3	7	23	27	15
Fortuna	17	5	3	9	20	34	13
Totales		30	24	30	111	111	84

COMO ESTAN LOS CLUBS DE LA PRIMERA CATEGORIA SERIE B

Equipos	J	G	E	P	Gf	Gc	Pt
P. Fernández	11	6	3	2	12	5	15
Cultural	11	7	1	3	17	5	15
P. Grandes	10	2	4	4	4	12	8
Templete	10	1	2	7	3	14	4
Totales		16	10	16	36	36	42

COMO ESTAN LOS CLUBS DE LA SEGUNDA CATEGORIA

Equipos	J	G	E	P	Gf	Gc	Pt
Nacional	13	9	4	0	12	2	22
R. M. Labra	13	7	2	4	11	8	16
Racing	13	5	5	3	14	9	15
Español	12	2	8	2	5	4	12
Athletic	13	3	4	6	5	12	10
Europa	12	0	1	11	1	13	1
Totales		20	24	26	48	48	76

RECORD DE LOS PORTEROS DE PRIMERA CATEGORIA, SERIA A

Keepers	J.	Ja	Cg	Ib	Fo	Ol	Tls
E Fernández F	1	4	0	0	x	0	4
García, CG	12	3	x	2	2	2	9
Macantaya O	5	4	1	3	1	x	9
Zamorita, CG	6	1	x	0	2	6	9
Luis, I.	17	5	1	x	6	4	16
Pepín, JA	16	x	5	4	3	4	16
Roselló O	10	8	1	3	6	x	18
Carlos, F	16	4	13	6	x	7	30
Tatales		29	21	18	20	23	111

RECORD DE LOS PORTEROS DE PRIMERA CATEGORIA, SERIE B

Keepers	J.	Pg	Pf	Cu	Te	Tls
Enrique PG	1	x	2	0	0	2
Ordás PF	4	1	x	1	0	2
Rodríguez PF	2	0	0	2	1	3
Barquín PG	1	x	0	2	1	3
Boni, C	11	1	4	x	0	5
Moro, LU	3	1	1	4	x	6
Barquín I, PG	8	x	1	5	1	7
Mayarí TE	7	1	4	3	x	8
Totales		4	12	17	3	36

ANOTADORES DE GOALS POR JUGADORES DE LA PRIMERA CATEGORIA, SERIE A

Equipiers	Ju	Cg	Ib	Fo	Ol	Tls
Tomas F.	1	1	4	x	3	9
Benegas JA	x	1	3	1	2	7
Borrazás, JA	x	2	0	3	2	7
Chicho F.	2	3	0	x	1	6
Bebito I	2	1	x	3	0	6
Héctor CG	2	x	0	2	1	5
Bolero, JA	x	0	0	0	5	5
Neno O.	0	2	1	2	x	5
Viruta CG	0	x	0	3	1	4
Ñico CG	0	0	0	4	0	4
Mario O	2	2	0	0	x	4
Isleñito O	0	2	0	2	x	4
Pelayo JA	x	0	1	2	1	4
Pipa O.	1	1	2	0	x	4
O-Donell I.	1	0	x	1	2	4
Vondrack CG	0	0	0	3	0	3
Andrés, O	1	0	1	1	0	3
Flórez I	0	1	x	0	2	3
Requejo I.	1	0	x	1	1	3
M. Galcerán CG	2	x	0	1	0	3
Conill F	0	0	1	x	1	2
Gisleno JA	x	0	0	1	1	2
Enrique JA	x	0	1	1	0	2
A. Galcerán F	0	0	1	x	1	2
Rodríguez O	0	0	0	1	x	1
Cubas JA	x	1	0	0	0	1
Camagüey O. (x)	0	0	0	0	1	1
Hutt F	0	0	0	0	1	1
Evelio O	0	0	0	1	0	1
Pedrito I	0	0	x	0	1	1
Cholas CG	1	0	0	0	0	1
Rosello CG (x)	0	1	0	0	0	1
Simón, CG	0	x	1	0	0	1
Socorro III, I	0	0	x	1	0	1
Totales	16	18	16	34	27	111

ANOTADORES DE GOALS POR JUGADORES DE LA PRIMERA CATEGORIA. SERIE B

Equipiers	Cc	Pg	Pf	Lu	Te	Ts
Pipa, C	x	4	1	3	2	10
Angelito C	x	2	0	1	1	4
Yárrito PF	2	0	x	0	0	2
Castor C	x	0	2	0	0	2
Avellanal, PF	1	0	x	0	1	2
Nazábal PF	0	1	x	0	1	2
Chule II, PF	0	1	x	0	1	2
Cuartas PG	0	x	0	1	0	1
Ledo PG	1	x	0	0	0	1
Rodríguez L (x)	0	0	0	1	0	1
Barquín II PG	0	x	1	0	0	1
Bardón C	x	1	0	0	0	1
Pelón T	0	0	1	0	x	1
Periquín PF	1	0	x	0	0	1
Guanabacoa T	0	1	0	0	x	1
Melchor PG	0	x	0	0	1	1
Zuazua T	0	1	0	0	0	1
Roibal PF	0	1	x	0	0	1
Fernández, PF	0	0	x	0	1	1
Totales	5	12	5	6	8	36

(x) Anotaron en su propia portería.

VICENTE Y POWER VENCIERON ANOCHE A SOTELO Y GUERRA

Bernal y Díaz lograron salir airosos en squash: 30 x 28

HAND BALL

Se reanudó anoche en las canchas del Club Deportivo Asturias el Campeonato de hand ball y squasch que fué presenciado, como siempre, por un público numerosísimo. Los doubles estuvieron de turno y se observó en el primer partido, un resultado favorable para el zurdo Vicente y Power, del Club «Tennis Goliath», que derrotaron en un partido de mucha agitación, a Sotelo y Guerra, defensores de los colores del Club Areca. A segunda hora Fernández y Salón, derrotaron en squash a Loris Villalobos con igual score que el partido anterior: 25 por 30. En el último de la noche, Bernal y Díez lograron vencer frente al veterano Acosta y su compañero de batería Alvarez. El score final fué 28 por 30.

Esta noche se continuará el Campeonato con el siguiente programa:

Loris vs. Faura (squash.)
Ibáñez vs. Herris (hand ball.)
Salón vs. Bernal (squash.)

CATORCE HITS LE DIERON LOS FILIS A GRIMES Y LISKA

Fué la primera aparición del Filadelfia en Chicago en la actual temporada

CHICAGO, mayo 22. (AP). — Los Phillies hicieron hoy su primera aparición de la «season» aquí, derrotando a los Cubs, 11 por 4.

Los dos pitchers que comenzaron se retiraron en el quinto inning. Grimes después de permitir nueve hits y cinco carreras y Liska después de perder casi toda la ventaja por su falta de control. Pearson, que relevó a Liska, dió dos bases a tres de los bateadores que se le enfrentaron y Phil Collins fué llamado con las bases llenas, y los Cubs a una carrera de distancia Retiró a los contrarios y luego sólo permitió un par de hits en los cuatro innings restantes.

El Fila anotó cinco carreras en el séptimo y otra en el octavo. Pegaron en total 14 hits a Grimes y Nelson.

FILADELFIA

	V.	C.	H.	O.	A.	E.
Fullis, cf	6	0	1	2	0	0
Bartell, ss	3	1	1	6	2	0
Klein, rf	5	1	1	5	0	0
Hurst, 1b	5	2	2	7	1	0
Whitney, 3b	5	1	1	1	0	0
Lee, lf	2	2	2	2	0	0
Davis, c	5	2	2	3	2	0
Finn, 2b	5	1	1	1	5	2
Liska, p	2	1	1	0	4	0
Pearce, p	0	0	0	0	0	0
Collins, p	3	0	2	0	0	0
Totales	41	11	14	27	14	2

CHICAGO

	V.	C.	H.	O.	A.	E.
Douthit, cf	3	1	0	4	0	0
W. Herman, 2b	4	1	1	2	5	0
English, 3b	4	0	0	0	1	0
F. Herman, rf	3	0	0	2	0	0
Hendrick, 1b	3	0	1	13	1	1
Koenig, ss	4	0	0	2	8	1
Demaree, lf	4	1	2	1	0	1
Hartnett, c	3	0	2	2	0	0
Taylor, c	1	0	0	1	0	0
Grimes, p	1	0	0	0	0	0
Campbell (1)	1	1	1	0	0	0
Nelson, p	1	0	0	0	1	0
Grimm (2)	1	0	0	0	0	0
Totales	33	4	7	27	16	3

(1) Bateó por Grimes en el 5o.
(2) Bateó por Nelson en el 9o.

Anotación por entradas:

Filadelfia . . . 011 210 510—11
Chicago . . . 000 130 000— 4

Sumario:

Empujadores: Klein, Whitney, 2; Lee, Davis, Finn, Lisak, Collins, 3; W. Herman, English, Hendrick. Two base hits: Hurst, Lee, Finn, W. Herman. Three base hits: Collins. Sacrifice: Bartell. Double plays: Liska a Bartell a Hurst; W. Herman a Koenig a Hendrick. Quedados en bases: Filadelfia, 11; Chicago, 8. Bases por bolas: Liska, 3; Pearce, 2; Collins, 1; Grimes, 2; Nelson, 5. Struck outs: Liska 1; Grimes 1. Hits: a Liska 5 en 4-1|3; a Pearce 0 en 1|3; Collins 2 en 4-1|3; Girmes 9 en 5; Nelson 5 en 4. Wild pitches: Nelson 2. Pitcher ganador: Collins. Pitcher derrotado: Grimes. Umpires: Magerkurth y Reardon.

Vístase Mejor y Diferente.
london city
Tiene Trajes que «Visten», a un Precio Unico.
San Rafael, 16. Teléf. A-6811.

SPORTS DIARIO DE LA MARINA SPORTS
PAGINA DOCE HABANA, MARTES, 23 DE MAYO DE 1933 AÑO CI

Schumacher dejó al Cincinnati en 3 hits aislados

Sam Leslie encabezó el ataque de los Gigantes, bateando de cuatro, 4

CINCINNATI, mayo 22.—AP.—Con Hal Schumacher pitcheando un match de 3 hits, los Gigantes del New York salieron hoy de su racha de derrotas, venciendo a los Reds del Cincinnati 9 por 0 en su primer triunfo durante los últimos seis games.

Si Johnson, que había ganado cuatro juegos consecutivos, dos de ellos lechadas de un solo hit, no fué problema para los Gigantes. Recibieron al lanzador derecho de los Reds con cuatro hits consecutivos y dos carreras en el primer inning y después de anotar otra en el segundo, le sacaron del box con un ataque de cuatro carreras en el quinto. Stout que también fué bateado duro, finalizó el game.

Sam Leslie encabezó el ataque de los Gigantes con cuatro hits, uno de ellos doble, en igual número de veces al bat, Critz conectó dos doubles y un single mientras Ott pegaba tres hits.

NEW YORK

	V.	C.	H.	O.	A.	E.
Joe Moore, lf	5	1	1	1	0	0
Critz, 2b	5	2	3	0	10	0
Ott, rf	5	2	3	3	0	0
Leslie, 1b	4	2	4	17	0	0
Davis, cf	5	1	0	1	0	0
Vergez, 3b	5	0	1	0	1	0
Mancuso, c	4	0	1	0	0	1
Ryan, ss	4	1	2	5	3	0
Schumacher, p	3	0	1	0	5	0
Totales	40	9	16	27	19	1

CINCINNATI

	V.	C.	H.	O.	A.	E.
Adams, 3b	4	0	0	0	3	0
J. Moore, cf	4	0	0	5	0	1
Bottomley, 1b	4	0	1	5	1	0
Hafey, lf	4	0	0	4	1	0
Grantham, 2b	1	0	0	5	3	0
Rice, rf	3	0	1	2	0	0
Hemsley, c	3	0	0	4	1	0
Morrissey, ss	3	0	0	1	1	0
Johnson, p	1	0	0	0	1	0
Stout, p	2	0	1	0	0	1
Totales	29	0	3	27	11	2

Anotación por entradas:

New York . . . 210 040 101—9
Cincinnati . . . 000 000 000—0

Sumario:

Empujadores: Critz, Ott, 3; Leslie, Vergez, 2; Mancuso. Two base hits: Critz, 2; Ott, Leslie. Double plays: Critz, Ryan y Leslie; Ryan y Leslie; Adams, Grantham y Bottomley, 2; Johnson, Morrissey y Bottomley. Quedados en bases: New York, 6; Cincinnati, 4. Bases por bolas: Schumacher, 2; Johnson, 2. Struck outs: Schumacher, 1; Stout, 4. Hits: a Johnson, 10 en 4 innings; Stout, 6 en 5. Wild pitch: Stout. Pitcher derrotado: Johnson. Umpires: Stark y Rigler. Tiempo: 1.38.

JOE SAVOLDI FUE VENCEDOR SOBRE STRANGLER LEWIS

Unos cinco mil fanáticos vieron el match de estos colosos en el M. S. Garden

NEW YORK, mayo 22. (AP.) Jumping Joe Savoldi, el ilustre ex-futbolista, dió otro paso en dirección a las alturas del colchón esta noche, con una victoria de field goal sobre Ed Strang er Lewis, en Madison Square Garden.

Unos 5,000 fanáticos vieron al explayer de Notre Dame echar por tierra a su oponente después de 43 minutos y siete segundos de empujar y luchar. El resultado fué el reverso del primer encuentro entre los dos luchadores, efectuado la semana pasada, cuando Savoldi en un «dive» se metió por entre las sogas y cayó sobre el piso de concreto perdiendo el conocimiento y la batalla.

A pesar de que pesó solo 202 libras por 240 su contrario, Jumping Joe tuvo siempre dominada la situación. Dos veces tuvo a Lewis «listo» con llaves de pies, antes de que terminara el combate, pudiendo salir éste con bien de la presa.

El final fué súbito y dramático, llegando en los momentos en que Savoldi acababa de salir de una de las famosas llaves de cabeza de Lewis. Saltando antes de que le pegara, las espaldas al conchón. Savoldi agarró al lento Extrangulador de lleno, como si hubiera pateado desde la línea de 40 yardas.

Se levantó Lewis, pero solo para encontrar que se le encimaba al cuerpo de Savoldi y esta vez el veterano cayó con tal violencia, que rebotó. Fué cosa fácil para el ágil italiano asegurarlo.

El triunfo pone a Savoldi en línea recta a un match con Jim Browning, reconocido campeón por la Comisión Atlética de New York.

EL MANAGER DE «TONY» DESEA QUE SE ACABE EL TITULO DE WELTER JR.

NEW ORLEANS, mayo 22. (AP.) El título junior welter weight, que Canzoneri le ganara anoche en un bout a 10 rounds al mexicano Battling Shaw, puede ser abolido, si se siguen los deseos del manager de Canzoneri.

Sammy Goldman, manager del campeón, dijo que deseaba que el título volviera a Canzoneri debido a que «deseo que sea abolido».

«Nunca le ha interesado a nadie... como no fuera un poco de bal'yhoo».

Canzoneri fué aplaudido delirantemente por unas 6,000 personas. Dos veces su fuerte derecha tumbó a su contrario.

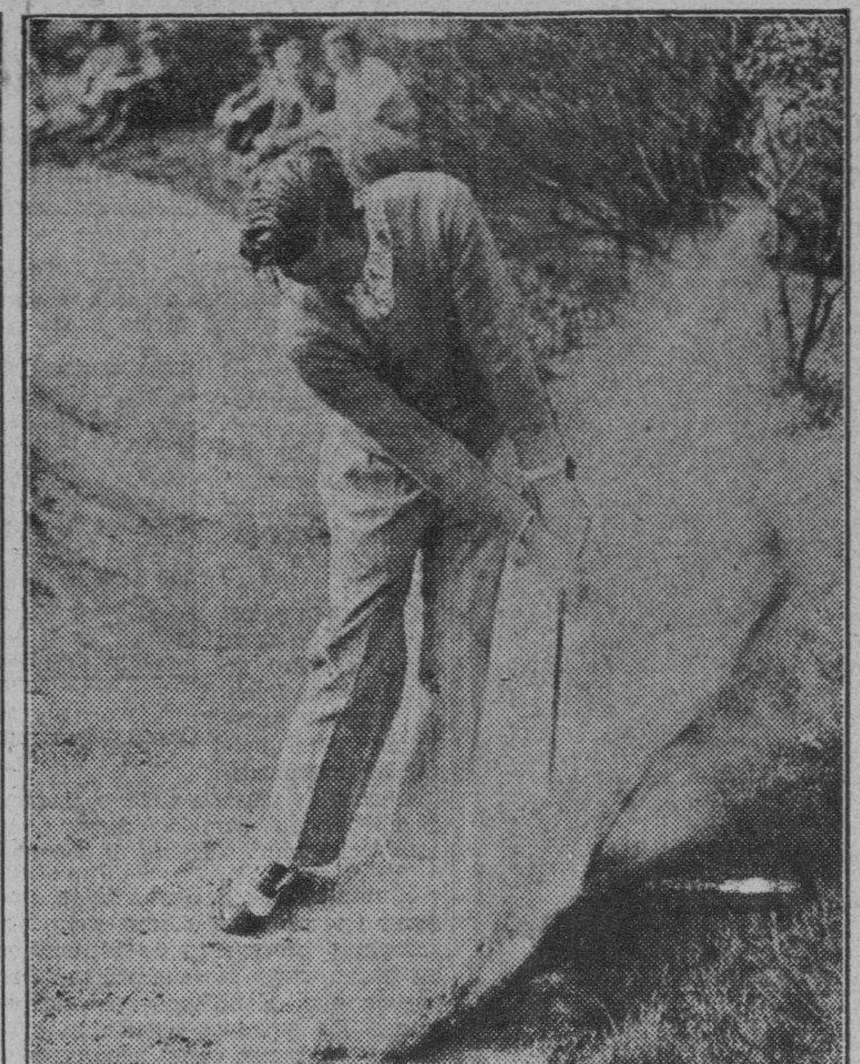

Bancos de arena no son capaces de detener el impulso de Johnny Farrell, que compite actualmente por los courses de New York en preparación para el campeonato nacional de los Estados Unidos que se efectuará este año en Chicago. Aquí le vemos saliendo de un obstáculo en el hoyo décimoctavo. Johnny clasificó en esta justa con un total de 147.

Cartas de Nueva York

Siguiendo las instrucciones de «Pincho», el «Kid» comenzó la pelea atacando despiadadamente el estómago de Watson. Se firmó la revancha para el próximo junio en Londres. Abandonaron el Garden acompañados de una delegación de Harlem y al compás de «El panquelero».

(Por Humberto PI MUÑOZ, corresponsal especial de sports)

NUEVA YORK, mayo 22.—(Por Correo Aéreo).

Kid Chocolate derrotó ayer a «Seaman» Watson porque sencillamente se trataba del mejor boxeador pequeño que ha escalado un ring desde los días gloriosos de George Dixon.

El famoso Negrito del Cerro, a pesar de no encontrarse en forma para una pelea tan importante como la de anoche, batió decisivamente al retador inglés. Watson es un pugilista del estilo de un Jack Kid Berg, por ejemplo, y con la particularidad de que para el espectador parece fácil blanco a los golpes del contrario. Sin embargo, hombres de tremenda ligereza como La Barba y otros se han agotado al tratar de colocar sus puños sobre el cuerpo del pequeño gladiador.

Siguiendo rigurosamente las instrucciones de Pincho, el Kid comenzó la pelea atacando despiadadamente el estómago de Watson y sacando la mayor ventaja posible de la lentitud con que siempre el ex marinero comienza sus encuentros. Durante los cuatro primeros rounds el cubano se limitó a golpear con la izquierda el cuerpo del inglesito que era batido en su propio estilo.

La táctica empleada por Chocolate sorprendió a los 15.000 fanáticos que invadieron el Garden acostumbrados a ver al Kid usar sus elegantes jabs y sus rapidísimos latigazos de derecha. Pero el Kid, con su sistema demostró que es capaz de cambiar golpes con el mejor fajador de su peso.

Watson se pasó prácticamente todo el tiempo de la pelea tratando de alcanzar a Chocolate con ambas manos, mientras recibía en cambio una verdadera lluvia de derechas e izquierdas al cuerpo.

En el quinto asalto, Watson logró cruzar varias formidables derechas al corazón que hicieron estremecer al Kid. Después de ese round, el cubano llevó siempre la ofensiva hasta el décimo episodio en que tumbó al inglés por el conteo de tres con un fuerte hook a la quijada.

Hasta ese momento, Chocolate llevaba una gran ventaja, que le permitió pelear a distancia durante los cinco rounds restantes. Pero la valiente acometividad de Watson hizo que éste forzara la pelea, metiéndose continuamente dentro de la defensa del Kid, y castigándole fuertemente el cuerpo. En el duodécimo episodio, el campeón recibió una terrible derecha a la quijada que le hizo perder el equilibrio, teniendo necesidad de agarrar fuertemente al contrario para evitar el castigo.

Cuando llegó el round décimo cuarto, se vió al Kid batirse en un furioso cuerpo a cuerpo, pero ello fué solo una hábil maniobra para impedir el ataque abierto que estaba haciendo el inglesito, que buscaba un golpe salvador.

—«Las piernas no me respondian y los músculos de los hombros los tenía horriblemente cansados, y cuando trataba de balancearme para atacar al inglés casi no podía moverme» Esas fueron exactamente las palabras de Chocolate mientras se vestía, y agregó: «Toda la semana pasada me sentí bastante mal pero no quería aplazar otra vez la pelea y por eso le dije a Pincho y al doctor Walker— que es el médico de la Comisión de boxeo y hermano de Jimmy Walker ex alcalde de New York— que me encontraba O. K.»

El Kid escaló el ring usando una larga barba, que no fué óbice para que después al abandonar el Garden se tropezara con una gran delegación del Harlem, de cuyo barrio es un verdadero ídolo.

Poco antes del bout, Charlie Harvey, manager de Watson y Pincho Gutiérrez firmaron una nueva pelea en la que sus apadrinados aparecerán en Londres el próximo junio.

Tony Cuervo, conocido ex promotor de boxeo de la Habana, que ahora dedica sus actividades a popularizar la música criolla, se apareció en el cuarto del Kid seguido de su magnífico sexteto. Poco después todos salían al compás de «El Panquelero».

CLARK BLANQUEO A LOS PIRATAS QUE BATEARON 7 HITS

Los Dodgers ligaron cuatro hits en el quinto inning, para vencer tres a cero

PITTSBURGH, mayo 22. (AP)—Bill Clark pitcheó mejor que Larry French en un brillante duelo de zurdos, para dar a los Dodgers del Brooklyn una decisión de 3 por 0 sobre los Piratas, leaders de la Liga.

Clark sólo permitió siete hits, todos ellos bien diseminados, mientras los Dodgers pegaban ocho a French en ocho innings que trabajó. Ligaron cuatro de ellos en el quinto para anotar todas sus carreras. Chagnon lanzó el último inning por los Piratas.

Jimmy Jordan, que perteneció al Jersey City, jugó brillantemente en el short de los Dodgers, aceptando nueve chances sin un error y figuró en dos double plays.

BROOKLYN

	V.	C.	H.	O.	A.	E.
Stripp, 3a	3	1	1	0	4	0
Frederick, rf	3	0	1	1	0	0
O-Doul, lf	4	0	1	1	0	0
Wilson, cf	4	0	1	3	0	0
Cuccinello, 2a	4	0	0	4	5	0
Jordan, ss	4	0	0	4	6	0
Judge, 1a	4	0	0	11	0	0
López, c	4	1	2	0	1	0
Clark, P	4	1	2	0	1	1
Totales	34	3	8	27	12	0

PITTSBURGH

	V.	C.	H.	O.	A.	E.
L. Waner, lf	4	0	2	2	0	0
Lindstrom, cf	4	0	0	4	0	0
P. Waner, rf	3	0	1	2	0	0
Traynor, 3a	4	0	0	0	2	0
Suhr, 1a	4	0	2	11	1	0
Piet, 2a	3	0	0	3	4	1
Thevenow, ss	3	0	1	2	2	0
Padden, c	3	0	0	2	0	0
French, p	2	0	1	1	4	0
Young, ss	0	0	0	0	0	0
Comoroski (1)	1	0	0	0	0	0
Chagnon, p	0	0	0	0	1	0
Totales	31	0	7	27	13	1

Brooklyn . . . 000 030 000—3
Pittsburgh . . . 000 000 000—0

Three base hits: Suhr. Sacrifice hits. Frederick, Stripp. Carreras producidas por los bateadores: Stripp 1, O-Doul, 2. Double plays: Stripp a Cuccinello a Judge; Jordan a Cuccinello a Judge; Cuccinello a Jordan a Judge. Struck outs: por Clark 2; French 0; Chagnon 1. Bases por bolas: Clark 1; French 0; Chagnon 0. Umpires: Barr y Qiguely. (1) bateó por French en el 8o.

40 AÑOS de ÉXITO
VINO-LEGITIMO-
PEPTONA-BARNET
FERROFOSFATADO
3 Copitas alimentan más que 100 gramos
CARNE FRESCA
Todo se asimila pronto sin digerir descansa el estómago y el hígado
PREPARADO POR:
Droguería "Sarrá" - La Mayo

Vernon Gómez le ganó un duelo a Wesley Ferrell

Los Yankees ligaron tres hits, una base por bolas, y un error para triunfar

NEW YORK, mayo 22.—AP.—Triunfando sobre Wesley Ferrell en un buen duelo de pitchers, Vernon Gómez no permitió carreras para dar a los Yankees una victoria de 3 por 0 sobre los Indians del Cleveland.

Cada pitcher permitió seis hits, pero los Yankees ligaron tres de los suyos con un error y una base por bolas para anotar todas sus carreras en el octavo inning y destrozar la brillante demostración de pitching de Ferrell.

Con el game empatado, Ruth llegó a primera al fumblear Burnett su roller. Gehrig forzó al Bambino en segunda, pero Chapman dió un single, Lazzeri recibió la base y Dickey pegó otro sencillo para producir dos carreras, Crosetti conectó otro single metiendo en home a Lazzeri.

Después de un single de Kamm en el noveno, Gómez aflojó y dió pases a Spencer y Ferrel, llenando las bases. Gómez apretó, sin embargo, y obligó al bateador de emergencias Hale a dar un roller a Lazzeri.

CLEVELAND

	V.	C.	H.	O.	A.	E.
Porter, rf	3	0	0	1	0	0
Burnett, ss	4	0	2	4	1	1
Cissell, 2a	4	0	0	0	5	0
Morgan, 1a	3	0	0	7	2	0
Vosmik, lf	3	0	0	3	1	0
Averill, cf	4	0	0	2	0	0
Kamm, 3a	4	0	1	0	0	1
Spencer, c	3	0	2	6	1	0
Ferrell, p	3	0	0	1	0	0
Hale (1)	1	0	0	0	0	0
Totales	32	0	5	24	10	2

NEW YORK

	V.	C.	H.	O.	A.	E.
Combs, cf	4	0	0	1	0	0
Sewell, 3a	4	0	1	3	2	0
Ruth, rf	4	0	0	5	0	0
Gehrig, 1a	3	1	1	8	1	0
Chapman, lf	2	1	1	2	0	0
Lazzeri, 2a	2	1	0	2	3	0
Dickey, c	2	0	2	5	1	0
Crosetti, ss	4	0	1	0	0	1
Gómez, p	4	0	0	1	3	0
Totales	39	3	6	27	10	1

Cleveland . . . 000 000 000—0
New York . . . 000 000 03x—3

Two base hits, Dikey; Sacrifice hits: Chapman. Carreras producidas Dikey 2; Crosseti 1. Double plays. Sewell a Lazzeri a Gehrig; Vosmik a Spencer. Struck outs, Ferrell 4; Gómez 4. Bases por bolas, Ferrell 6; Gómez 5. Umpires: Moriarty y Geisel., (1) bateó por Porter en el 9o.

ASPEN Y DAVIS EN EL PRIMER SUCESO DE INDIANAPOLIS

Sufrieron un accidente mientras hacían pruebas para calificar para el 30

INDIANAPOLIS, mayo 22. (AP) Al Aspen, dríver, y Mitz Davis, mecánico, ambos de Filadelfia, escaparon seriamente lesionados en un sensacional accidente hoy mientras hacían pruebas para calificar para la carrera de 500 millas del día 30 de mayo.

El carro en que corrían a 109½ millas por hora, dió un patinazo de 1,000 pies, se fué contra la cerca baja, rechazó hasta el medio del track y volvió a chocar, con la parte posterior, contra la cerca interior.

En el hospital donde fueron llevados los dos hombres, dijeron que la peor lesión de Aspen era una herida y arañazos en la nariz. El brazo derecho de Davis también sufrió lesiones. Los oficiales del Speedway dicen que probablemente los dos hombres serán dados de baja en el hospital después de unas horas de observación.

Los miembros del comité técnico de las carreras dicen que Aspen perdió el control de su máquina cuando se le rompió un tornillo que sujeta uno de los muelles traseros. La rueda izquierda derecha fué arrancada en el choque. Este ha sido el primer accidente de las prácticas este año.

Mark Billman por vez primera corrió hoy en el Speedway, haciendo un promedio de 112,410 millas por hora y fué el único dríver que calificó.

MARCEL THIL LE GANO AL ALEMAN E. SEELING, POR PUNTOS EN 12 RDS.

PARIS, mayo 22.—(AP).—Marcel Thil, peleando por vez primera desde que perdiera con Kid Tunero, derrotó al alemán Erich Seelig, por puntos, en una pelea muy brava a 12 rounds, Marcel Thil pesó 159 libras y Seelig 156.

INICIO AYER EL VEDADO TENNIS CLUB LA CONSTRUCCION DE UNA HERMOSA PISCINA FRENTE A LAS AGUAS DE LA ENTIDAD

Tendrá excelentes proporciones y servirá de escenario a muy interesantes eventos durante el verano. Estará terminada en la primera semana de Julio. Dr. G. Aixalá lucha por su club

HASTA AHORA VA DE EXITO EN EXITO

(POR DAN)

Los Marqueses del Vedado Tennis Club siguen luchando para recuperar su perdida posición en nuestros deportes amateurs. Y conscientes de que

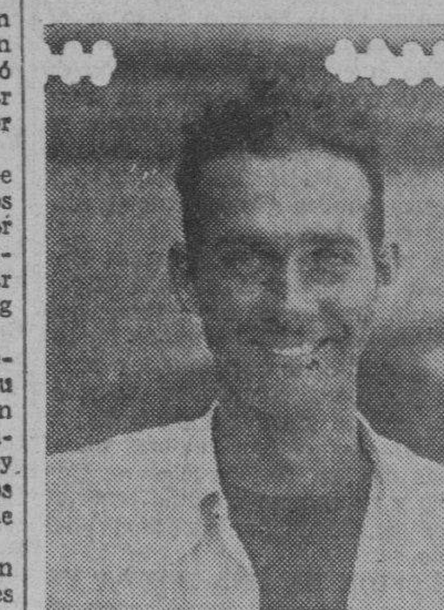

Doctor Guabela Aixalá, presidente del Vedado Tennis Club, que está colocando otra vez a la prestigiosa entidad en el candelero deportivo.

hoy día es la natación uno de nuestros ejercicios favoritos, se lanzan a la construcción de una poderosa piscina que ha de servir de enorme atracción a sus asociados.

Durante largos años el Vedado ha batallado procurando la construcción de esta piscina, pero por una razon u otra el proyecto no pudo pasar nunca de la mente de sus creadores. Pero, el Tennis está ahora en amplio período de reconstrucción, y con el doctor Guabela Aixalá de líder, se propone hacer grandes cosas en nuestro mundo amateur.

Ayer comenzó la construcción de la piscina. Y se ha escogido un magnífico lugar para su colocación. Estará enclavada al final del stand del left, en unos magníficos terrenos que tiene el Vedado por ahí; tendrá más de 40 metros de largo por 20 de ancho, costando su construcción más de mil pesos. Los socios del Vedado son autores de esta «alza de valores» que experimenta el club. Están ayudando con espontáneos óbolos a las mejoras, y sabemos que se han reunido ya unos cuantos pesos.

Doctor Guabela Aixalá estaba ayer entusiasmado. «Estamos haciendo todo lo posible para devolver al Vedado al puesto a que pertenece, y por suerte estamos contando con la cooperación de todos los socios. La piscina se terminará para la primera semana de Julio y su inauguración coincidirá con una gran fiesta de natación que prepararemos con el concurso de los mejores nadadores locales. El Vedado volverá a la vida en todos los sports y aunque nos cueste bastante, trataremos de enviar siempre buenas representaciones a los mets», dice Aixalá y estas declaraciones del presidente azul,— un sportman entre sportsmen,—tienen que ser agradablemente recibidas por que dan una idea de lo mucho que viene haciendo el V. T. C. para recuperar su puesto habitual en los anchos de página de todos los periódicos. El Vedado ha sido siempre una de nuestras mejores entidades y uno de los clubs más populares de nuestra afición. Ultimamente, por razones que no son del caso enumerar; fué perdiendo su natural posición y pareció envuelto en un raro «slump», pero Guabela lo está sacando otra vez a flote y puede asegurarse que dentro de poco tiempo ha de resultar fuerte contendiente en todos los sports.

REMOS Y VOLLEY...

Guabela tiene puestos sus ojos en los deportes de verano y se propone intensificarlos de manera que las reuniones dominicales sean favoritas en la vieja casa de Calzada y 16.

En estos días comenzarán las prácticas de remos, donde parece que ha de lograrse una buena representación, y en el volley existe ya buen elemento. Los Marqueses no olvidan que este año se discutirá el trofeo anunciado por el Habana Yacht Club en volley ball y piensan preparar un buen conjunto. Varios novatos perdieron el domingo a manos del experimentado equipo del Miramar Yacht Club, en la fiesta inaugural de los habitantes de la Caleta de la Leña, pero, los muchachos no han quedado conformes con esa derrota y se proponen practicar con entusiasmo para desquitarse en forma cuando llegue el campeonato nacional de volley que se efectuará bajo los auspicios del Havana Yacht Club por Julio y Agosto.

BASEBALL Y BASKET...

El team de baseball, aunque no tiene calibre championable, está dando que hacer en el campeonato de la Liga Nacional, y tanto Guabela como el Profesor Consuegra, que aparece al frente de la trouppe, están convencidos de que los muchachos finalizarán en la primera división, lo que significará bastante para una novena de novatos.

El Vedado fué el basebal para complacer tan solo a sus socios, y el amor propio de los muchachos está haciendo quedar bien al team. Esto demuestra que cuando un deporte se practica con verdaderos leales se puede ir muy lejos en cualquier championship.

El team no luce gran cosa en el papel, pero Ramiro González y el Profesor Consuegra lo hacen lucir bien en el terreno y es ahí donde se ganan y se pierden los games. El día inaugural de la season vencieron a Teléfonos con score de 3x0 y el domingo perdieron con el Regla después de brillante demostración. Y eso que todavía les falta Ricardo Morales y Gustavito García que es un player eficiente.

El basket, por su parte, también será intensificado en condiciones y Guabela promete que el Vedado llevará una formidable representación para la temporada invernal. Un grupo de los mejores jugadores juniors del momento, donde se encuentran incluidos: Armando Cuervo, Ovilio Martínez, Pity García, Cancio Bello, Alberto Antigas, Felito Callejas, Jesús de los Heros, y otros más, se agruparán en el pabellón azul y eso brindará al Vedado un equipo de grandes probabilidades en el campeonato.

Tal como lo prometió al asumir la dirección del V. T. C. el popular Guabela Aixalá está levantando poco a poco al Vedado Tennis Club y nadie debe asombrarse si al correr de unos cuantos meses la sociedad azul vuelve a encontrarse en el sitial que ocupaba cuando Porfirio Franca era su inteligente mentor y Pancho Pons les representaba ante la U. A. de A.

LEFTY GROVE, DE TAPON, OBTUVO SU CUARTO TRIUNFO

Un single de Eddie Cihocki metió en home a Jimmy Foxx con la carrera del triunfo

FILADELFIA, mayo 22. (AP).—Los Athletics del Filadelfia ganaron su cuarto match consecutivo, 6 por 5, en un encuentro de sube y baja que abrió una estancia de tres días en la localidad, para los Browns del San Luis.

Un single de Eddie Cihocki metió en home a Jimmy Foxx en el octavo y rompió un empate de 5-5.

El San Luis empató el score tres veces durante el game. Un home run de Bruce Cadwell contra Freitas, con Gullis en bases, empató el score a 4-4 en el sexto, y en el octavo una base a Campbell y un doble de Scharein de nuevo igualó el score a 5-5. Los Browns batearon más que los A-s, 12 hits por 10.

SAN LUIS

	V.	C.	H.	O.	A.	E.
Levey, ss	5	0	1	3	1	0
Burns, 1b	5	2	3	7	0	0
Reynolds, lf	5	0	2	3	1	0
Gullic, cf	4	1	2	2	0	6
Campbell, rf	3	2	1	1	0	0
Melillo, 2b	4	0	1	1	2	0
Scharein, 3b	4	0	1	2	2	0
Shea, c	3	0	1	5	1	0
Blaeholder, p	2	0	0	0	2	0
Wells, p	0	0	0	0	2	0
Crocuh, (1)	1	0	0	0	0	0
Totales	36	5	12	24	11	0

(1) Bateó por Wells en el 9o.

FILADELFIA

	V.	C.	H.	O.	A.	E.
Bishop, 2b	3	1	1	1	7	0
Cramer, cf	4	0	1	2	1	0
Johnson, lf	4	1	1	2	0	0
Coleman, rf	4	0	3	3	0	0
Foxx, 1b	3	2	1	11	2	0
Higgins, 3b	4	0	1	2	2	0
Cihocki, ss	4	1	2	1	3	0
Freitas, p	2	0	0	0	0	0
Claset, p	0	0	0	0	0	0
Grove, p	2	0	0	0	0	0
Totales	32	6	10	27	17	0

San Luis . . . 101 002 010—5
Filadelfia . . . 110 110 11x—6

Empujadores: Reynolds, 2; Campbell, 2; Scharein, Coleman, Higgins, Cramer, Bishop, Cihocki. Two base hits: Johnson, Coleman 2; Burns, Gullic, Cihocki, Bishop, Scharein. Three base hits: Reynolds, Cramer. Home run: Campbell. Bases robadas: Cochrane. Quedados en bases: San Luis, 7; Filadelfia, 6. Bases por bolas: Blaeholder, 4; Freitas, 2; Grove, 1. Struck outs: Blaeholder, 4; Grove, 2. Hits: a Blaeholder 7 en 6-1|3; Wells, 3 en 1-2|3; Freitas, 8 en 5; Claset, 0 en 1; Grove, 4 en 3. Wild pitch: Blaeholder. Pitcher ganador: Grove. Pitcher derrotado: Wells. Umpires: Vangraflan y Owens. Tiempo: 1.57.

LOS SEIS DE LA FAMA

John Leonard (Pepp) Martin se robó la atracción en el grupo de los seis grandes del base ball. Bateó un solo hit, cayendo su average en ocho puntos, pero ese solo batazo fué un homer que dió a los Cardenales una victoria de 10 innings. Frederick bateó un solo hit para mantener su posición. Dickey volvió al grupo selecto, desalojando a Simmons.

	J.	V.	C.	H.	Av
Frederick, Dod	28	99	13	38	384
West, Browns	28	118	19	45	381
Martin, Card	31	120	27	45	375
Hartnett, Cubs	33	120	14	42	375
Dickey, Yankees	29	110	5	40	364
Chapman, Yankees	25	88	21	32	364

BENNY BASS LE GANO A BUSTER BROWN POR LA DECISION DE LOS JUECES

BALTIMORE, mayo 22.—(AP).—Benny Bass, de Filadelfia, ex campeón featherweight, se apuntó una victoria por decisión sobre Buster Brown de Baltimore, en 10 rounds.

Bass ganó todos los rounds y Brown se vió en peligro de caer en varias ocasiones. Bass pesó 129 y media libras y Brown 137 y media.

666
LIQUIDO O EN TABLETAS
Alivia el dolor de cabeza o neuralgia en 30 minutos. Detiene el catarro el primer día y la Malaria en tres días. Pomada 666 para el catarro. La fórmula medicinal de mayor rapidez que se conoce.

M.E.C.D. 2016

PEPPER MARTIN ACABO UN DUELO DE PITCHERS CON UN JONRON

TONY DOMINGUEZ LE GANO POR LA VIA DE KNOCK OUT AL BOXER PANAMENO EARL SMITH

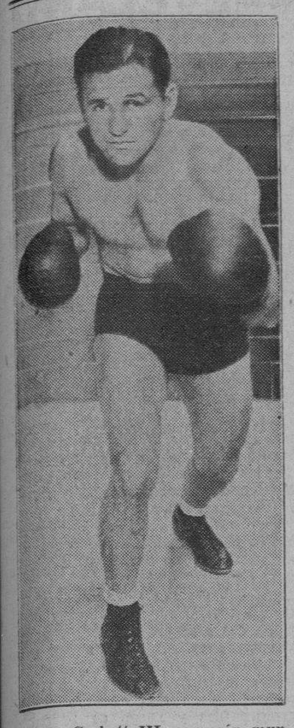

Young Corbett III, campeón mundial de los welters, ha iniciado ya su entrenamiento para la pelea que celebrará el próximo día 29 en Los Angeles, con Jimmy McLarnin en defensa de su título. Young luce en gran forma.

CON DOS EN BASES PEPPER MARTIN SE ANOTO UN JONRON

Y dió la victoria a los Cardenales con score de tres carreras por cero

ST. LOUIS, mayo 22.—AP.—Pepper Martin, pese a un tobillo lesionado, que le impidió jugar bien al campo, bateó un home run con dos hombres en bases para romper un duelo de pitchers entre Ed. Brandt y Bill Walker y dar a los Cardenales una victoria sobre los Braves del Boston.

Brandt llevaba la ventaja en hits permitidos hasta el décimo inning, dejando a los Pájaros Rojos, en cinco indiscutibles, mientras los Braves pegaban ocho contra Walker.

Watkins pegó un single para iniciar el décimo, pero fué atrapado en el al tratar de anotar con un single de Whitehead. Walker ayudó a la buena causa pegando un single y Martin disparó su home run dentro de las gradas del left, anotando detrás de Whitehead y Walker.

BOSTON

	V.	C.	H.	O.	A.	E.
Knothe 3b	5	0	1	1	1	0
Mowry lf	4	0	0	1	0	0
Moore rf	3	0	1	3	1	0
Berger cf	3	0	0	3	0	0
Jordán 1b	3	0	1	10	1	0
Urbanski ss	4	0	1	1	6	0
Hogan c	4	0	0	5	0	0
Maranville 2b	4	0	1	5	1	0
Brandt p	4	0	3	0	4	0
Totales	34	0	8	29	14	0

X Dos outs cuando se anotó la carrera decisiva.

ST. LOUIS

	V.	C.	H.	O.	A.	E.
Martín 3b	5	1	1	1	4	0
Frisch 2b	4	0	0	6	6	0
Orsatti lf	4	0	2	0	0	0
Collins 1b	4	0	2	12	1	0
Allen cf	2	0	0	2	0	0
Watkins rf	4	0	1	2	0	0
Wilson c	3	0	0	4	0	0
Durocher ss	2	0	1	1	3	0
Whitehead ss	1	1	1	1	1	0
Walker p	4	1	1	1	0	0
Hornsby Z	1	0	0	0	0	0
Totales	34	3	9	30	15	0

Z bateó por Durocher en el 8.

Anotación por entradas

Boston	000	000	000	0-0
St. Louis	000	000	000	3-3

SUMARIO

Empujadores Martin 3. Two base hits, Orsatti. Home runs. Martín. Stolen base Collins. Sacrifices. Allen Wilson. Double plays Durocher, Frisch y Collins 2; Brandt y Maranville, Martín, Frisch y Collins, Frisch y Collins Quedados en Bases. Boston 7 St. Louis 3. Bases por bolas Brandt 1. Walker 2. Struck out Brandt 3. Umpires. Moran, Pfirman y McGrew. Tiempo 1.53.

LOS AMERICANOS VENCIERON TODOS EN AUTEUIL AYER

Shields ganó en singles y en los dobles mixtos; Borotra y Brugnon, mal

AUTEUIL, Francia, mayo 22. (AP) —El contingente de cuatro tennistas de los Estados Unidos que toma parte en el campeonato de tennis francés sobre courts duros—Frank X. Shields, Helen Jacobs, Mrs. Dorothy Andrus y Elizabeth Ryan—sigue intacto hoy, después del round inicial de doubles.

Todos, excepto Miss Ryan, compitieron por lo menos en una división y todos salieron victoriosos.

Shields, que está inscripto en los singles, adelantó en dos frentes, apareado con el doctor Daniel Prenn, el internacionalista alemán, para ganar el match del primer round de los doubles masculinos y dar otro paso de avance en los doubles mixtos, con Gilli Aussem, campeona alemana, como compañera. En unión de Prenn derrotaron a los hermanos franceses Francois y Pascal Merlin, 6-2, 6-3, 6-3.

Miss Jacobs, campeona de los Estados Unidos, apareada con Don Turnbull, de Australia, le ganó a la pareja francesa de Andrew Merlin y Mme. Caron Culbert, 6-2, 1-6, 6-2. Mrs. Andrus Burke, con la inglesa Murial Thomas, vencieron a Mme. Danet Andme Speranza, 6-2, 7-5.

Borotra y Brugon, la probable pareja francesa en doubles, sigue jugando tan pobremente como lo hizo contra Inglaterra el sábado. Tuvieron grandes dificultades frente a los italianos Palmeiri y Dostani, ganando al fin 7-5, 7-5, 6-1.

Resultado de los juegos de ayer

Liga Nacional

Brooklyn 3; Pittsburgh 0.
New York 9; Cincinnati 0.
Filadelfia 11; Chicago 4.
San Luis 3; Boston 0.

Liga Americana

New York 3; Cleveland 0.
Boston 3; Chicago 2.
Filadelfia 6; San Luis 5.
Washington 6; Detroit 5.

ESTADO DE LOS CLUBS

LIGA NACIONAL

	G.	P.	Ave.
Pittsburgh	20	11	645
New York	18	13	581
San Luis	19	15	559
Brooklyn	14	14	500
Cincinnati	15	17	469
Boston	16	19	457
Chicago	15	18	455
Filadelfia	12	22	353
Totales	129	129	

LIGA AMERICANA

	G.	P.	Ave.
New York	19	11	633
Washington	20	14	588
Chicago	17	14	548
Cleveland	18	15	545
Filadelfia	15	14	517
San Luis	14	20	412
Detroit	12	19	387
Boston	11	19	367
Totales	126	126	

JUEGOS SEÑALADOS PARA HOY

Liga Nacional

Brooklyn en Pittsburgh.
New York en Cincinnati.
Filadelfia en Chicago.
Boston en San Luis.

Liga Americana

Cleveland en New York.
Chicago en Boston.
San Luis en Filadelfia.
Detroit en Washington.

DRIL BLANCO $1.00 TAYLOR
Crash de lino - Imperiales decatizados
Telas inglesas de lana para verano
BOLWARP REG.
ALMACENES NAZABAL MURALLA 70

LOS DEL COLEGIO SAN CRISTOBAL DE REGLA VENCIERON

La anotación fué de 39 por 36. Armando Pérez y Rodríguez, distinguidos

Un interesante y bonito juego de basket ball tuvo efecto en la mañana del domingo en el floor del colegio San José, que los hermanos La Salle poseen en Marianao.

Fueron los contendientes los fives del colegio San Cristóbal de los hermanos La Salle de Regla y del que es guía principal el hermano Adelino, y el San José, que tan brillantemente dirige Peter La Rosa.

Al comienzo del juego, parecía que los muchachos marianenses iban a coger los mangos bajitos, pero los reglanos, pasado el nerviosismo de la presentación, se repusieron y terminaron hechos unos verdaderos leones, al vencer en un juego que tenían en el refrigerador.

Entre los jugadores que más se distinguieron por su actuación y ligereza, merecen mención especial el center A. Rodríguez, Peter La Rosa, J. Boada y G. Gutiérrez, por La Salle; y por el San Cristóbal de Regla Armando A. Pérez, hijo de nuestro compañero de redacción Alejandro Pérez; J. Meléndez y el center Saúl Betancourt, quienes desarrollaron en los últimos momentos del juego muy celebradas combinaciones que les valieron el triunfo de su club, también se distinguieron Rodolfo Valdés y José A. García.

He aquí el score de ese juego:

SAN CRISTOBAL DE REGLA

	Fig.	Fog.	F.C.
Armando A. Pérez, F.	7	1	2
J. Meléndez, F	4	2	0
S. Betancourt, C.	2	0	0
R. Valdés, R. G.	2	0	0
J. A. García, S. G.	2	0	0
Totales	18	3	2

LA SALLE DE MARIANAO

	Fig.	Fog.	F.C.
J. Boada, F	2	0	1
G. Gutiérrez, F	1	0	1
A. Rodríguez, C	8	0	0
A. Martínez, R. G.	1	2	3
Peter La Rosa, S. G.	5	1	2
G. de La Rosa, F	0	0	0
Totales	17	2	7

Primer half: San Cristóbal, 9; La Salle, 20.
Segundo half: San Cristóbal, 30; La Salle 16.

John Berly, pitcher de los Phillies, se partió una pierna el otro día, al tirarse en home en el tercer inning de un game celebrado entre su equipo y el de los Piratas, líders de la Liga Nacional. Berly anotó, pero esa tirada le ha costado el permanecer ahora en las sideslines, y su club perdió, de todos modos, 6 x 4.

SE ESTA CELEBRANDO EN LA PISCINA DEL CIRCULO MILITAR UNA GRAN JUSTA MARATONICA DE NATACION DE 10 DIAS

La trouppe de Tito Silverio estira sus músculos compitiendo en distintas distancias. Los muchachos demuestran su forma. Ada Armand comenzó a practicar para el día 10 de junio

KIKO FLORES TRIUNFA EN NEW ORLEANS

Por GALI

Un interesante marathon acuario se está efectuando desde el domingo en aguas del Círculo Militar. Ideado por «Major» Silverio, que aparte de ser un elemento entusiasta conoce mucho de estas cosas de la natación, el Círculo ha iniciado estas interesantes competencias que resultan siempre una prueba de utilidad para los nadadores.

Cinco distancias comprenden el programa marathónico trazado, efectuándose todos los días las demostraciones de los muchachos en cada distancia. En los 450 metros libres diarios están inscriptos y compiten con iguales probabilidades Joey Vivó, Johnny Finlay, el teniente Arteaga, Moisés Hernández, Mola y el pequeño Fusté. En la justa de espalda, donde cada nadador tiene que cubrir 400 metros diarios, trabajan Justo Rodríguez, Arnau y Roberto Rojas, que parece colocado en mejor posición para apoderarse del triunfo.

Entre los que tienen que nadar cien metros diarios están Luis Alcibar, Walter Calas y Mickey Recarey. En el nado de pecho impera Martínez Conill, acompañado de Castillito, Foyo, Rodolfo Asnier. Y en la justa femenina donde cada muchacha tiene que cubrir 100 metros diarios están Margaret Chapman, María Carlota Llanio, Georgia Pratt, Alicia Prado, Olga del Junco y Lily Snare.

Las competencias durará diez días justos y los muchachos cubren sus distancias de 11 a 1 de la tarde y de 5 a 7. El mayor grupo compite por las mañanas.

También están celebrando un animado marathon los hijos de socios, menores de 15 años, que han de recibir bonitos premios en los tres primeros lugares.

Ada Armand, que fué campeona del evento de espalda de 1932, inició el domingo su training oficial, y se cree que podrá competir con grandes probabilidades de éxito en las justas mixtas anunciadas para el día primero en la piscina del Hotel Nacional.

Carlos Alfonso, presidente de la Federación, pidió ayer la piscina del Hotel y nos ha asegurado que la pondrá en admirables condiciones para las justas del 10. Carlos espera una gran demostración de los atletas en el relevo mixto de 4 por 50, donde no cree que haya nada para nadie a pesar de la fortaleza del cuarteto del Habana Yacht Club, que presentará a Lilian Gómez Mena, Lilita Gato, Mosquito de Armas y Manolo Bustamante.

El Círculo se hará representar por Margaret Chapman, María Carlota Llanio, Walter Calas y Oscar Martínez Conill.

Tito Silverio, mentor de los militares guarda cama desde el domingo por la noche, víctima de una lesión que sufrió en la misma playa, mientras ejercitaba a una de sus discípulas. Tito se resintió una vieja herida, pero se espera que pueda volver a sus actividades para el jueves.

Kiko Flores, que está considerado como uno de los mejores nadadores de espalda de Cuba, está triunfando por New Orleans, La., donde se encuentra cursando sus estudios. En un reciente meet efectuado por New Orleans, Kiko alcanzó el primer lugar con tiempo excelente. El muchacho está en su mejor forma y enterado de los tiempos que se están haciendo por aquí, ha dicho:

«Me alegra que se esté progresando en natación en la Habana. Esto brindará a todos los nadadores la oportunidad de establecer nuevos records.»

Kiko llegará a la Habana alrededor del próximo día 8.

En la playa de Marianao siguen preparando exhibiciones de interés y el administrador del balneario, Ivan Valdés, nos anuncia que para el primer domingo de junio se efectuarán nuevos e interesantes meets con premios para los muchachos. Una de las justas será el diving y el medley swim. También habrá hand ball y se dará probablemente un ticket especial al que logre los mejores tiempos.

LOS RED SOX SE ANOTAN SU TERCER JUEGO SEGUIDO 3x2

Por segundo día seguido Hodapp tuvo un perfecto día en el uso del bate

BOSTON, mayo 22. (AP).—Los Red Sox de Boston se anotaron hoy su tercera victoria consecutiva al superar al Chicago con score de 3 por 2, en el match inicial de la serie. George Pipgras dejó al Chicago en siete hits al apuntarse su segunda victoria seguida desde que salló de los Yankees del New York para unirse a los Red Sox. Pipgras no dió un solo pase y ponchó a dos.

Por segunda vez consecutiva Johnny Hodapp tuvo una tarde perfecta al bate. Pegó un double, dos singles y un pase en cuatro veces que se enfrentó con Ed Durham, y empujo dos de las carreras de los Sox. La tercera carrera del Boston la hizo Dusty Cooke con un homer.

Al Simmons metió un single por el box en el quinto y más tarde anotó por fly largo de Ralph Kress. Los Sox anotaron otra vez en el noveno, cuando Evar Swanson pegó un doble, pasó a tercera al fumblear Werber el roller de Simmons y cruzó el plate por fly de Luke Sewell.

CHICAGO

	V.	C.	H.	O.	A.	E.
Hayes, 2b.	4	0	1	2	2	0
Haas, cf.	4	0	0	1	0	0
Swanson, rf.	4	1	2	0	0	0
Simmons, lf.	4	1	1	2	0	0
Appling ss.	4	0	1	2	4	0
Dykes 3b.	4	0	0	1	2	0
Kress, 1b.	3	0	0	9	0	0
Grube, c.	3	0	1	7	2	0
Durham, p.	2	0	0	0	0	0
Webb, x.	1	0	1	0	0	0
Heving, p.	0	0	0	0	0	0
Totales.	33	2	7	24	10	0

BOSTON

	V.	C.	H.	O.	A.	E.
Johnson rf.	4	1	1	3	1	0
Werber ss.	2	1	0	5	1	1
Cooke, lf.	3	1	2	3	0	0
Hodapp 2b.	3	0	3	0	4	0
Ferrell c.	4	0	0	3	0	0
Alexander 1b.	4	0	1	7	1	0
McManus 3b.	4	0	1	1	2	0
Oliver, cf.	3	0	0	4	0	0
Pipgras p.	3	0	0	1	0	0
Totales.	30	3	8	27	9	1

x Bateó por Durham en el 8o.

CHICAGO	000	010	001	-2
BOSTON	101	000	10x	-3

Carreras empujadas: Appling, Kress, Hodapp 2; Cooke. Two Base hits; Swanson, Hodapp, McManus. Home un: Cooke. Sacrifices: Werber. Double plays: Hodapp a Werber a Alexander. Quedados en bases, Chicago 4; Boston 7. Bases por bolas, Durhan 3. Struck outs, Durhan 4; Pipgras 2. Hits a Durham 8 en 7 innings; a Heving 0 en 1 inning. Perdedor, Durham. Umpires: McGowan, Hildebrand

LOS NUEVOS ESTILOS DE CAMISAS

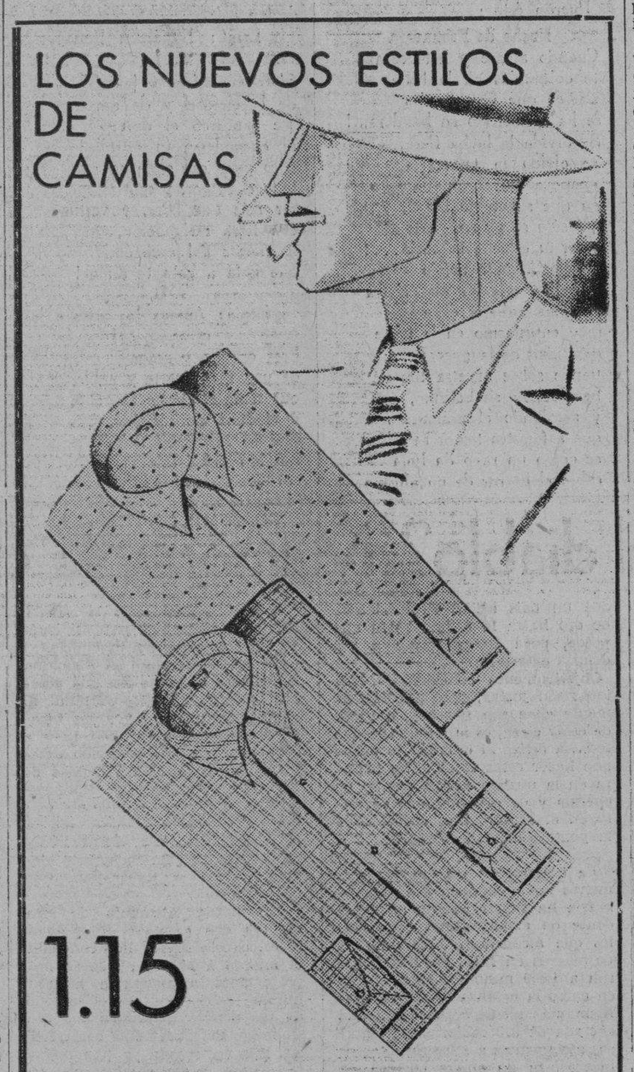

1.15

Estilos de novísima creación interpretados en telas de excelente calidad, de dibujos modernos. Confección impecable de nuestros talleres.

Tallas 13½ al 17.

Planta baja.

El Encanto

Gillette presenta la SUPER HOJA GILLETTE-AZUL

la mejor hoja producida por la ciencia

Sirve para las navajas Gillette de tipo antiguo y moderno

Gillette anuncia una hoja de afeitar completamente nueva —la HOJA GILLETTE-AZUL. De calidad extra, con aspecto nuevo, de resultados nuevos, es la hoja de acción más suave que jamás se produjo.

La HOJA GILLETTE-AZUL es de color *azul* y se vende en paquete *azul* envuelto en Cellophane. No es posible confundirla con otra. Es fácil de identificar. La diferencia se hace aun más notable al usarla. No produce irritación ni escozor alguno. Afeita la barba suave y ligeramente.

Esta hoja superior se produce por un método fabril completamente nuevo. Nunca antes fué posible hacer una hoja de tan alta calidad y uniformidad tan notable. Usando HOJAS GILLETTE-AZUL puede Ud. estar seguro de que *cualquier* hoja, de *cualquier* paquete, le afeitará sin rasguños ni molestias.

Tan seguros estamos de nuestras aserciones sobre las HOJAS GILLETTE-AZUL que instamos a Ud. a probarlas, sin arriesgar un centavo. Compre un paquete. Use algunas hojas. Si no le afeitan con mayor suavidad que cualesquiera otras, devuelva el paquete y se le devolverá su dinero. Esta es nuestra garantía bien definida que permite a Ud. usar la mejor hoja de afeitar que se ha producido.

Oferta Especial
Una máquina Gillette dorada con una super-hoja Gillette-Azul por 20 cts.

PROTEGIDA CON PATENTES Gillette POR TODO EL MUNDO

De venta en todas partes
Gillette Safety Razor Co. of Cuba
Manzana de Gómez 466 Habana

El lunes se inició el peloteo con entusiasmo en el Jai-Alai

WHITEHILL DOMINO AL DETROIT Y DIO 2 HITS OPORTUNOS

Walker, el jardinero de los Tigres fué el héroe del día en el uso del bate

WASHINGTON, mayo 22.—AP.—Cortando un rally de los Tigres en los últimos innings, los Senadores se anotaron hoy una victoria de 6 por 5 sobre el Detroit, en el match inicial de la serie de tres.

Ayudados por el pitching de Whitehill a la vez que por un par de oportunos hits del zurdo, los Senadores se aseguraron en el segundo lugar.

Mucho del poder al bat de los Nacionales estuvo concentrado hoy en la mitad inferior de su line up, pegando Myer y Sewell un par de hits por cabeza. Uno de los hits del primero fué de tres bases.

Walker, el left fielder del Detroit capturó los honores del día en batting, con tres hits, uno de ellos doble. Bucky Harris, manager de los Tigres lanzó tres pitchers contra los Senadores, pero los hits contra ellos fueron ligados para producir seis carreras.

DETROIT

	V.	C.	H.	O.	A.	E.
Fox cf	4	1	0	1	0	0
Gehringer 2b	5	0	1	5	0	0
Stone rf	5	1	1	2	0	0
Walker lf	3	2	3	2	2	0
Greenberg 1b	4	0	2	3	1	0
Owen 3b	4	1	0	0	1	1
Rogell ss	4	0	0	3	2	1
Hayworth c	3	0	2	5	0	0
Desautels c	0	0	0	0	0	0
Fischer p	2	0	0	0	0	0
Rowe p	1	0	0	0	3	0
Hogsett p	0	0	0	0	0	0
X Shuble	0	0	0	0	0	0
XX Rhell	1	0	0	0	0	0
XXX White	1	0	0	0	0	0
Totales	37	5	9	24	9	2

Corrió por Hayworth en el 8.
XX bateó por Rowe en el 8.
XXX bateó por Fox en el 9.

WASHINGTON

	V.	C.	H.	O.	A.	E.
Kuhel 1b	4	2	0	8	0	0
Manush lf	5	1	2	3	0	0
Goslin rf	3	0	2	0	0	0
Rice rf	0	0	0	1	0	0
Cronin ss	5	0	2	0	3	0
Harris cf	4	1	1	4	0	0
Bluege 3b	3	0	0	2	2	1
Travis 3b	0	0	0	1	1	0
Myer 2b	4	1	2	2	0	0
Sewell c	3	1	2	6	1	0
Whitehill p	4	0	2	0	2	0
Thomas p	0	0	0	0	0	0
Totales	35	6	13	27	9	1

Anotación por entradas

Detroit	200	010	020	5
Washington	200	300	10x	6

SUMARIO

Empujadores Greenberg, 4, Cronin, Harris, Whitehill, Kuhel, Goslin, Sewell, Hayworth. Two base hits; Greenberg, Gehringer, Walker. Three base hits. Myer. Bases robadas: Sewell, Walker. Sacrifices; Bluege. Double Plays: Walker a Hayworth; Rogell a Greenberg. Quedados en bases. Detroit 7; Washington 11. Bases por bolas. Fischer 3. Rowe 1. Hogsett, 1. Whitehill 2. Struck out Fischer 1. Rowe 1. Whitehill 4; Thomas 1. Hits Fischer 8 en 3, innings; a Rowe 6 en 4; a Whitehill 9 en 7 2.3 a Thomas 4 en 1 1.3. Wild Pitches: Whitehill. Pitcher ganador Whitehill; Pitcher perdedor Fischer. Umpires Kolls, Dinneen y Ormsby. Tiempo 2.05.

LEW MASSEY DERROTO A LOS PUNTOS EN 10 RDS. AL FILADELFIANO FALCO

FILADELFIA, mayo 22.—(AP).—Lew Massey, recio peleador de Filadelfia, se anotó una victoria por decisión en 10 rounds sobre Tony Falco, 139 libras, de esta ciudad.

Juanito y Vallejo, peloteando recio, dejan en 17 a Aguiar y a Goyo. Celaya-Areitio perdieron

Y como el domingo al cerrar la crónica decíamos que la vida comenzaba ayer lunes, ayer lunes por la noche, reanudamos el peloteo con la misma unción y el mismo fervor de todos los días, las semanas, los meses y los años que van sumando nada más y nada menos que treinta, con todo y bisiestos. Y como primera noche de la semana sino asistieron todos los fanáticos, sí comparecieron todas las representaciones de cada una de las entusiastas series. Y en verdad, que no parecía lunes, porque los representantes de las hordas delirantes y magníficas, llenaron cuando no abarrotaron todos los rectángulos del frontón siempre donoso en su alegría, por eso porque es frontón Jai Alai que esto traducido del vasco enrevesado al castellano criollo, quiere decir que es «fiesta alegre, da tanta alegría que a veces llorando lágrimas como güiros por mor de esa alegría que florece en un tumulto de vuelas, de empates y de trágicas desempatantes de los sesos y descerrajantes de corazón.

Empero, seguimos; nacimos a la pelote con el primer saque que se hizo en Concordia y seguiremos hasta que se termine el último tanto; a menos que se nos llame como hombres en el otro mundo, del cual no se sabe ni una palabra, porque nadie escribe una. Deben estar bastante atrasados, porque aun no tienen servicio postal, ni aéreo, ni a pata, cosa que tenían los indios de México Federal cuando asomó la caricatura por allá, con todo y patilla el donoso Hernán Cortés.

Y con esto de Cortés, cortamos por lo sano, porque ya salieron a la luz en camisa y con los calzoncillos largos del tiempo de la colonia, los disputantes del primer partido de aperitivo corto, los blancos Juanito y Vallejo y los azules Aguiar y Goyo; que nos pelotean toda una primera quincena magistral, emocional y bravucona, con varios empates; el último lo aplaudimos en 16. Después ni preguntéis ustedes; Juan este Juanito Argüelles que de cuando en vez me da un puñao de tabacos magníficos y olorosos, acabó con la quinta y con los mangos, con una tanda que fue el asombro de todos los de Damasco. Aplaudimos bravamente. Y los dos mangueros azules, se quedaron en 17. Amagaron con el susto; pero no dieron. Boletos a 3.60. Boletos de la primera quiniela, de Vallejo a 2.60 y la de Vallejo y de Aguiar a 14.00. No jugamos, porque estamos de cuaresma. Avunamos.

Y nos asomamos al balcón de los palcos, cosa que viste la mar de bien, como botelleros que andamos, para ver cómo pasaba y lo que pasaba al pasar del segundo, fenomenal, que salieron a cestear los blancos, Argoitia e Ibarlucea y los azules Celaya y Areitio. Y nada de empates en la salida; los dos blancos, que echan candela y pegan más y mejor que la cola de los pianos y de los carpinteros salen por delante, dominando con alaneria el tanteo; pero como los dos azules, que saben dónde se venden los materiales tan pegantes, salieron pegando de la misma manera, y contestando a la racha, con otra formidable y violenta, pues comparece la primera soldadura autógena en tanto 10. Ovación. Se inicia otra racha de los blancos y otra de los azules, que no llega a soldadura, poniéndose los azules en 18 por 20 los blancos. Mas cuando esperábamos el empate en la tercera, que es en la que se vende tinto, pues nos choca que en el empate no comparece, que perdí el último tren. Y que los dos blancos se van de cheque cuando los azules quedan en el tanto menos cuanto de veintiuno. Nadie lo esperaba. Los azules mediocres. Los blancos tajantes y arrolladores. Boletos a 3.60. Boletos de la primera quiniela de Celaya a 4.00 y la de Celaya y Llano a 26.00. Seguimos ayunando.

Y locos de debilidad con tan prolongado ayuno, llegamos a la hora final, partido que disputaban los blancos Mina y Mir, contra Creus y Llano. Y como no había más asuntos que tratar, los dos blancos que no encontraron contrarios en toda la trayectoria se lo llevaron muy guapamente de calle, jugando bien a la pelota; en cambio los dos azules estuvieron toda la siega en el taller de carpintería dondo martillo y escoplo; se quedaron en 16. Y van ustedes la mar de bien. Boletos a 3.60. He dicho.

F. RIVERO.

Programa oficial para la función de abono del martes 23 de mayo, a las 8.15 p. m.

Primer partido, a 20 tantos. Motrico y Solá, blancos, contra Millán y Escarza, azules. A sacar los primeros del cuadro 10 y los segundos del 9 y medio.

Primera quiniela a 6 tantos. Millán, solá, Motrico, Aguiar, Escarza y Goyo.

Segundo partido a 30 tantos. Ochoa y Arrondo, blancos, contra Andrés y Salazar, azules. A sacar los primeros del cuadro 10 y medio y los segundos del diez.

Segunda quiniela a 6 tantos. Mina, Ugalde, Ibarra, Arrondo, Andrés y Salazar.

Tercer partido a 30 tantos. Ugalde e Ibarra, blancos; contra Mina y Vallejo, azules. A sacar los primeros del cuadro 10 y los segundos del 9 medio.

TONY DOMINGUEZ GANO POR KNOCK OUT EN EL QUINTO

Cuando su contrario fué a la lona el referee no le contó al panameño Smith

NEW YORK, mayo 22. (AP.) Tony Domínguez, 156 libras, de Cuba, venció a Earl Smith, 158.1-4, de Panamá, en 2 minutos y 24 segundos del quinto round, en un match señalado a seis.

Domínguez superó a su rival todo el match y lo tumbó en el quinto. El boxer de Panamá se vió que no estaba en condiciones de continuar y el referee ni siquiera le contó, dándole el triunfo a Domínguez. La pelea tuvo lugar en la Arena St. Nicholas.

Paulie Walker, de Trenton, N. J., welterweight y Eddie (Kid) Wolfe de Memphis, pelearon 10 rounds y terminaron en una impopular tablas en el match estelar.

La mayoría de la concurrencia pensó que Wolfe tenía una pequeña ventaja y gritó de lo lindo cuando se anunció el veredicto. La mayoría de los críticos del ringside creen que el peleador de Memphis superó en toda la línea a Walker. Walker pesó 149 libras y Wolfe 141 y media.

Joey Costa, 133 libras, de Jersey City, venció a Charles Von Reedon, 128.1-2 libras de New York, en 52 segundos del sexto round de su pelea a ocho, que cubría el semifinal. Von Reedon sufrió una fuerte cortadura en el ojo izquierdo y el referee detuvo la pelea.

E.C.D. 2016

Editado por la Compañía DIARIO DE LA MARINA (S.A) cuyo programa consiste: «En la defensa de los intereses generales y permanentes de la Nación cubana, de los especiales de la Colonia española establecida en la misma y de la unión y armonía entre los diversos elementos que conviven en el país».—Artículo 1º de los Estatutos.

D I A R I O D E L A M A R I N A

Fundado en 1832. Dirigido hasta 1919 por don Nicolás Rivero y Muñiz. Oficinas: Habana, Prado 103; New York, Joshua E. Powers Inc. 320 East 42 nd. Street.

TELEFONOS: Dirección..... A-4151 — Administrador, Contador, Anuncios, Suscripciones.. Quejas, Talleres y Correo .. .. M-7911—M-7912—M-7913 — Jefe Redacción: A-3205 —Clasificados: A-3333 Agencia de Marianao FO-7380

Precios de suscripción al DIARIO DE LA MARINA: Habana y Provincias: Mes: 1.20. Trimestre: $3.25. Semestre: $6.25. Año: $12.00. Extranjero: Trimestre: $4.25: Semestre: $8.00. Año. $15.00. Edición Dominical (para el extranjero solamente) Semestre: $3.00. Año: $5.00.

El Mayor General Pedro E. Betancourt

LA TIERRA Cubana recibió ayer—en el 31 aniversario de su constitución democrática—el homenaje mayor de uno de sus mejores hijos. Del que fué heroe en la virtud de la pelea y gran ciudadano en las alternativas probatorias de la paz; el Mayor General Pedro E. Betancourt.

El que todo lo había dado, se dió al fin él mismo a Cuba. Envuelto en tricolor sudario el cofre guardador del cuerpo inerte, tan ilustre Capitán bajó lenta y pausada la pendiente de la tumba; hasta llegar al corazón de Cuba; la Tierra Patria. Ella lo recibe amorosa, después de haber asistido a la gran tragedia, del hijo bien amado, donde se debatieron los anhelos y agonías de su tesón de heroe. Se dice la patria, porque lo que de ella vale o significa, había pasado por el hogar de sus amores, lo mismo que lo acompañó hasta la propia sepultura.

Con la muerte, ha penetrado en el misterio de la tumba, uno de los heroes legendarios que atesora avara la historia de nuestro proceso revolucionario; por que tan ilustre General es sin duda, campeón insuperable y tesonero de los hechos armados y cívicos que amalgaman el oro finísimo de nuestro éxodo redencional.

«Su bandera», como él con legítimo orgullo la llamó siempre, personificó mejor que nada, mejor que la pompa oficial; la República de sus amores, precisamente en el momento definitivo, cuando su cuerpo traspasaba los umbrales de la inexistencia. Ningún símbolo mejor ni más efusiva representación del sentimiento cubanísimo, como tampoco ofrenda más votiva de la Nación, hacia uno de sus predilectos cuya ejecutoria cumbre, se destacó siempre inigualada y plena de civilidad. No hubo en los funerales estruendo de fusilería porque sus deudos, dignos de su propia estirpe, no quisieron turbar el silencio de la fosa abierta al héroe.

Camarada de Martí, compañero de Gómez y Maceo; allá por derroteros excepcionales que dieron cima a nuestra emancipación política, fué en la paz de la República representativo ejemplar del Ideal inspirador de sus ilustres camaradas. Culto, de minuciosa raigambre universitaria, fué, como Bruno Zayas médico y general. La revolución del 95 lo encontró con el machete al cinto y las espuelas calzadas. El médico, dejó la hoja de acero diminuta y se convirtio en General tras recio crisol; bajo ascensos bravíos rubricados por Gómez y Maceo. Al frente del ejercito de Matanzas, la espada flamígera del General Betancourt hace repercutir en las peladas llanuras de su patria chica, los clarines de Mal Tiempo y Peralejo, hasta llegar a su consagración definitiva de Heroe en la acción de «el Pulgatorio».

Pocos Generales, tuvieron campos de batalla, más antitéticos a la buena práctica de la táctica de guerrillas, generalmente empleada en nuestras guerras de independencia.

Hubo momentos tan difíciles para él, durante la campaña de Weyler, que el General Máximo Gómez, a la sazón General en Jefe del Ejército Libertador, hubo de aconsejarle, en caso necesario, la retirada militar hacia las Villas; pero Betancourt respetuosamente le contestó que prefería el exterminio de él y demás compañeros de armas, al bochorno de abandonar a las huestes de Weyler, sus campos de batalla.

Después; su tesón, su bravura y su habilidad; hicieron lo demás y supo aparecer, glorioso y heroe ante el propio Máximo Gómez.

En «el Mogote», la muerte avara lo respetó, porque la gloria le rondaba y parecía mimarle como a uno de sus preferidos; como si la República por él soñada y defendida vislumbrara su vida pródiga de legislador y de patricio. Así sirvió a su Cuba; con visión religiosa de creyente. Dilérase que su tesonera envergadura no sabía de fatigas, a la vera del andar de la Patria.

Los hijos de los revolucionarios por la independencia, se congregaban junto a él y admiraban con cierta unción religiosa la personalidad que tanto destellaba, oyendo sus consejos y aquilatando sus meritos de estadista y visionario a modo de Martí.

La generación que se debate, en aras de una República digna del gran esfuerzo emancipador, ha perdido con la muerte del General Betancourt, al gran guía en las nuevas rutas del Ideal. Sus cabellos blancos sobre la frente enhiesta de perfil bravío y noble; parecían señalar extraños derroteros de victoria, porque su persona fuerte y viril a pesar de los años no sabía abatirse ante ningún obstáculo. El pudo ser guía o mentor, que sin duda aún le quedaban arestos de caudillo. Los infortunios del gran pueblo, hacíanle presentir quizás, el último esfuerzo de ensoñación liberatoria, y el alma mambisa, revivía a su alrededor con la plenitud de los días mozos.

A falta de él, de su cuerpo tangible, queda el influjo de su personalidad al sólo recuerdo de su nombre, que por ser bandera puede conducir al triunfo.

El lo fué todo en Cuba. Alcanzó las cumbres del patriciado en la paz, como fué Caudillo y Heroe en la guerra. Pero sobre todo, incansable luchador; tan distinguido de porte como de espíritu, tan inmaculado como los pocos que con él se hombrean: los grandes hombres.

Doctor Bernardo Gómez Toro
Víbora 21 de mayo de 1933.

Charlas Femeninas

Por LEONOR MARTINEZ DE CERVERA

¡NO MAS GUERRAS !

En estos trascendentales momentos en los que un hombre de altruistas sentimientos trata de salvar el porvenir de la humanidad amenazado hoy más que nunca lo fué, de una horrible hecatombe por la insania de unos cuantos que guiados por vesánicas pasiones no dudan en arrastrar a millones de seres hacia un desastroso fin, es urgente la intervención material y espiritual de la mujer. Todas, todas las mujeres sin distinción de razas ni idiomas debemos unirnos en estos supremos instantes, e identificarnos con los anhelos del Honorable Presidente de los E. U., de borrar del diccionario la palabra «guerra» inculcando en la mente de los que rigen los destinos de los pueblos, la noble idea de concertar un tratado de paz universal. Unidas espiritualmente con Mr. Roosevelt en su filantrópica obra, luchemos hasta conseguir que sean abolidas para siempre las desastrosas guerras que han enlutado tantos hogares en los cuales aun lloran desoladamente multitud de mujeres la eterna ausencia de seres queridos inmolados por la ambición y el desatentado orgullo de los que en lugar de velar por el mejoramiento y la felicidad de sus naciones, lanzaron a éstas unas contra otras para que se devorasen como fieras.

Ha llegado la hora de actuar: nosotras somos madres y esposas, como hijas y hermanas somos siempre las más castigadas en esas sangrientas guerras que arrebatan de nuestros hogares a los seres más caros de nuestros corazones. Por esta razón y por amor a nuestros semejantes, tenemos que luchar tenazmente para lograr que sean una realidad los generosos anhelos del Presidente de la nación norteamericana y que de entre las plúmbeas sombras que hoy envuelven al mundo, surja una luminosa era de paz y fraternidad. Cooperemos, pues, en la magnánima obra del insigne estadista que, aun cuando no llegue a ver realizados los nobles anhelos de su corazón, será recordado con eterna gratitud por esta doliente humanidad que él quiere redimir y particularmente por los corazones feneninos a los cuales trata de evitar nuevos dolores.

Que la Historia al juzgar la actuación tan desinteresada, tan redentora de Mr. Roosevelt que cual nuevo Salvador predica la paz entre los hombres de buena voluntad, recuerde que junto con la voz del hombre de imperecedera memoria, se alzó también las de las mujeres clamando por la paz universal. El anhelo de Mr. Roosevelt es de todos los corazones humanos.

Asociémonos todas en tan humana labor y formando un frente único y compacto, combatamos valientemente ya por medio de la Prensa o por el moderno radio, con la desordenada ambición y el desmedido orgullo de los que para llegar a la meta de sus indignas aspiraciones, no dudan en hacer correr nuevos ríos de sangre humana mezclada con inagotable caudal de lágrimas femeninas. Tratemos del levar al ánimo de nuestro compañero el hombre, el convencimiento de lo despiadadas e inútiles que son esas cruentas guerras que sumen en el dolor y la miseria a los pueblos sin que su estéril sacrificio redunde en beneficio de ninguno.

Y hagámosle comprender a los hombres sin conciencia, que el mundo ha llegado a una era de civilización en la que ya no tienen cabida los Alejandros, Césares, Atilas y Napoleones pues al analizar friamente la obra de éstos que el mundo conoció por grandes capitanes, tenemos que execrarlos por la negra estela de ruinas morales y materiales que dejaban a su paso. Sobre todo, las mujeres de hoy sólo podemos admirar a hombres como Mr. Roosevelt que en lugar de seguir la diabólica doctrina del célebre italiano Maquiavelo que en la desunión buscaba la fuerza, trata por el contrario, aún exponiéndose como Jesús a no ser comprendido por la multitud y odiado por los escribas y fariseos modernos, de conciliar todos los intereses predicando la unión para poder salir de la caótica situación que el orgullo, la envidia y la ambición de algunos hombres han traido. Para estos seres fatídicos que en todos los tiempos tanto daño han causado los corazones femeninos que palpitan impulsados por el amor a sus semejantes soñando con elevar el nivel moral de la Humanidad(sólo guardan profundo desprecio.

Mujeres de todos los países: Secundemos con todas nuestras fuerzas materiales y espirituales, a Mr. Roosevelt, al hombre que la Historia calificará de excelso y, alto, muy alto para que seamos oídas en todos los ámbitos del orbe, gritemos: ¡No más guerras! ¡Abajo las armas!

UN PROCESADO

El juez de instrucción de la Segunda dictó auto de procesamiento contra Juan Pedro Arrieta Pedroso, señalándole fianza de 500 pesos, por un delito privado.

DEL LEJANO AYER

Hojeando la colección del DIARIO DE LA MARINA

Episodios, anécdotas, tradiciones y leyendas de la Historia de la Isla de Cuba

Por R. A. Catalá

Cantos a la bandera cubana.—Un concurso de «El Fígaro».—Premio a la mejor décima a la bandera.—Labor acertadísima de Montoro, Bustamante y Byrne.—Triunfo del poeta Agustín Acosta.—Noble rasgo de la poetisa Dulce María Borrero de Luján.

MUCHOS poetas cubanos han cantado a la bandera de la estrella solitaria. Podría hacerse un tomo de no pocas páginas con esos poemas.

Conociendo la predilección que por ese tema tenían los cultivadores de la poesía, la revista «El Fígaro" convocó un concurso, el año 1912, para premiar la mejor décima que se escribiera inspirada en nuestra bandera. Nuestros poetas acudieron al torneo con profusión inesperada. Cerca de trescientas décimas se presentaron a la consideración del severo y competentísimo jurado compuesto de personalidades tan ilustres como Rafael Montoro, Antonio Sánchez de Bustamante y Bonifacio Byrne.

La tarea de revisión de tan numerosas piezas poéticas para elegir la mejor entre todas, fué ímproba. El tribunal tuvo a bien reunirse en la morada del señor Montoro, por respeto y consideración a este venerable prócer de nuestra intelectualidad, achacoso en aquellos días de pasajera dolencia. Tres largas sesiones se celebraron. Agregado al jurado, sin voz ni voto, como auxiliar y lector fué grato al que suscribe estas líneas, en su carácter de director de "El Fígaro", prestar su cooperación al fatigoso trabajo. Se acordó que se leyera en alta voz, por nosotros, el texto de cada décima, que los jueces escuchaban atentamente. El original de la décima leída pasaba a manos del doctor Bustamante, quien volvía a leerla también en voz alta. Los que saben las admirables dotes de lector que posee nuestro gran internacionalista comprenderán que todas las décimas en sus labios parecían impecables; pero al pasar a manos de Montoro y Byrne los tres discutían las bellezas y defectos advertidos y quedaba clasificada en uno de estos tres apartados: **Muy buena, buena y mala.**

De las docientas sesenta y cuatro décimas presentadas resultaron al final de la sesión treinta y siete muy buenas, ciento dos buenas y ciento veinticinco malas. El jurado hizo constar en el acta que las clasificadas como malas, no lo eran, en efecto, sino que carecían de las bellezas que ostentaban las llamadas buenas, porque malas, en realidad, no había ninguna. Dicho sea en honor de los poetas.

Durante la segunda sesión del Tribunal se discutieron de nuevo los méritos de las ciento dos buenas y con elevado criterio encontraron que seis de esas buenas debían ascender a la categoría de las muy buenas, con lo que fueron entonces cuarenta y tres las que sumaron las muy buenas. Entre ellas debía el Jurado seleccionar la mejor, a la que se otorgaría el premio, y recomendar tres más como accesit.

Esa fué la tarea del Jurado durante su tercera reunión. El doctor Bustamante propuso que formando parte del Jurado un poeta de la talla de Byrne, fuera éste quien, como ponente, propusiera la décima que debía ser premiada. Byrne no aceptó el encargo y después de breve discusión se acordó hacer una nueva selección de quince décimas entre las cuarenta y tres, muy buenas, para facilitar el trabajo. La tarea resultaba más difícil para el Jurado; pero el doctor Bustamante insistía en la ponencia de Byrne y al rehusar éste de nuevo, tras breves consideraciones, acordaron por unanimidad que la mejor era la que tenía por lema: **«Tú, sólo tú, eres mi gran amor".**

Abierto el sobre que correspondía a ese lema, resultó ser su autor el poeta inspiradísimo de **Alas,** Agustín Acosta, el que con su poema **La Zafra** se ha elevado a las más altas cumbres de la fama entre los poetas de hoy.

Con arreglo a lo dispuesto en las bases del concurso el tribunal le otorgó el premio prometido que consistía en un magnífico objeto de arte, representando **La Victoria,** donado con ese objeto por el popular general José Miguel Gómez, presidente de la República, que de ese modo quiso asociarse al torneo literario y patriótico de "El Fígaro".

Decía así la décima premiada:

A la Bandera Cubana

Lema: Tú, sólo tú, eres
mi gran amor.
Gallarda, hermosa, triunfal,
tras de múltiples afrentas,
de la patria representas
el romántico ideal...!
Cuando agitas tu cendal
—sueño eterno de Martí—
tal emoción siento en mí,
que indago al celeste velo
si en tí se prolonga el cielo
o el cielo surge de tí...!

El tribunal eligió las tres décimas más a cuyos autores correspondía un accesit en forma de diploma y la honra de que se publicaran conjuntamente con la premiada, en el número extraordinario de **El Fígaro** correspondiente al 20 de mayo del citado año de 1912. La fortuna acompañaba al poeta, pues de las tres décimas escogidas para el accesit dos resultaron ser originales también de él.

Fueron éstas:

Noche de Primavera

Cuando alegre y hechicera
te columpias en la brisa,
parece que una sonrisa
se ha convertido en bandera...!
Se olvida la lucha fiera,
se olvida la temeraria
epopeya extraordinaria
en que sucumbió Martí,
¡Y sólo se piensa en tí
y en tu estrella solitaria...!

Amor patrio

Pabellón que en alta sierra
al alma cubana diste
fé y entusiasmo en la triste
debilidad de la guerra...;
tiende sobre nuestra tierra
tu glorioso simbolismo,
y arrojando el pesimismo
que a nuestro temor se aduna,
sé como un rayo de luna
sobre el horror de un abismo..

La tercera décima premiada era original de la poetisa Dulce Ma. Borrero, presentada bajo el lema de **Stella Matutina,** y decía así:

20 de Mayo

Cuando flotó el pabellón
en la antigua fortaleza,
toda la Naturaleza
era un himno de perdón.
Y fué tanta la emoción,
que todo el dolor sufrido
dió el corazón al olvido...
¡y cubrió en piadoso manto
la misma gota de llanto
al vencedor y al vencido!

Con esta ilustre poetisa ocurrió algo singular. Después que conoció el laudo del Jurado, hizo una visita a la redacción de **El Fígaro** y allí nos reveló como ella había enviado al concurso diez décimas con la pena de que sólo una obtuviese un accésit. Hizo elogios del Jurado asegurando que ninguna de las suyas era mejor que la premiada y como no había en el asunto resquemor la invitamos a publicar las otras nueve décimas, a lo que la gran poetisa accedió.

En la edición de **El Fígaro** correspondiente al 3 de septiembre aparecieron dichas décimas con la siguiente espiritual dedicatoria a Agustín Acosta, el triunfador:

Dedicatoria Romántica

A Agustín Acosta

Poeta: en la albura de la misma página donde mi corazón de cubana ha sido diez veces vencido por tus diez versos delicados y tersos como diez perlas claras y armoniosas, consagro, —por justicia y por orgullo—, el glorioso dolor de mi derrota a la triunfal victoria de tu Lira. Por justicia, porque es bien que se aprecie la virtud de tu canto escuchando los cantos que dominó su dulzura; y por orgullo, porque, por ella, por la sagrada bandera de la patria, es tan dulce morir como vencer, y es uno el amor que vibra en el grito de nuestros corazones, ya al clamar jubilosos en el momento feliz de la victoria, ya al gemir doloridos en el trance fatal del vencimiento!

Las referidas décimas restantes decían así:

Lema: **Napoleón Bonaparte.**

I

Síntesis gloriosa y bella
de heroicidad y de amor,
¡te santifico el dolor
al encenderse tu estrella!
Dios puso del cielo en ella
todo el fulgor, y quisimos
ser más que Dios, y vertimos
con fiera resignación,
la sangre del corazón
que gota a gota te dimos!

II

Lema: **Amaos los unos a los otros.**

Eres orgullo y amor
de una raza fuerte y noble,
que tiene el pecho de roble
y el alma de ruiseñor,
Que al evocar el dolor
que le costó desplegar
tu gloria al sol y al pensar
en el pasado tormento,
¡por no lanzar un lamento
entona un dulce cantar!

III

Lema: **La Demajagua.**

Sangre, lágrimas, dolores,
honor y vida... eso dieron
los que en el campo cayeron
para fundir tus dolores!
¿Qué mucho que sus amores
concentre el cubano en tí,
si el triangular rubí
en que brilla esplendorosa
tu estrella, no es otra cosa
que el corazón de Martí?

IV

Lema: **Fiat Lux!**

Gloriosa bandera mía,
para brillar tanto, tanto,
¡con cuántas gotas de llanto
tu estrella se formaría!
No merece el que no fía
en tí, gozar tu victoria;
que si a iluminar la historia
viniste en noche de horror,
eterna como el dolor
serán tu vida y tu gloria!

V

Lema: **América.**

Hoy todos gozan al verte...
Mas, ay!, si la suerte un día
de la codicia sombría
en presa vil te convierte!
Que cuando por defenderte
caiga el postrer moribundo,
Martí sacará, iracundo,
sus brazos de las cenizas
del sepulcro, y hecha trizas
te hará flotar sobre el mundo!

VI

Lema: **La República.**

¡Ella borró del pasado
todo el dolor y la afrenta,
cuando de Cuba redenta
el nombre fué proclamado.
Ella es venero sagrado
de amor, justicia y verdad;
a ella con dulce piedad
nos une, en lazo fecundo,
a tí, conciencia del mundo
sacrosanta Libertad!

VII

Lema: **Esperanza**

Fué la empresa temeraria,
la lucha enconada y fiera..
¡Pero flota la bandera
de la estrella solitaria!
No temais suerte contraria,
tened fe, gozad su lumbre,
que quien la puso en la cumbre,
contra llanto, y sangre, y duelo,
frente al sol y bajo el cielo
hará que por siempre alumbre!

VIII

Lema: **Libertad**

Vedla!... Cuán altiva y bella
despliega al sol sus colores
como musicales flores
que al viento dieran su huella!
¡Juremos sobre su estrella
ser dignos de ella, o morir;
que en sus franjas de zafir
se encuentra, sintetizado,
nuestro martirio: el pasado,
nuestro premio: el porvenir!

IX

Lema: **Sólo la verdad nos con-
drá la toga viril.**

Empeño fué sobrehumano,
ponerla al fin donde está,
¡ay, y ni penseis que ya
viva, sin ella, el cubano!
Que pondremos, si una mano
vil la troca, ¡oh maldición!!
por triángulo, el corazón,
la conciencia por estrella,
el nombre de Cuba en ella...
¡y tendremos pabellón!

Un día en Nueva York

Diego Rivera es el primer latino que habla en la Universidad de Columbia sobre política. Carmen Miranda trata de acabar con su vida y despierta en una cárcel. El Instituto de las Españas en Wáshington. Mrs. Pinchot y los huelguistas

Por Walter R. DOUGLAS (Redactor en Nueva Yorw)

DIEGO Rivera es un artista grueso y de porte corpulento. Creeria uno al ver a Rivera que es un panzudo banquero retirado, un político o simplemente un General sin machete. Diego es el tipo del burgués complaciente de la raza indo hispana. En su cerebro bullen ideas algo raras. Para esta generación las ideas de Rivera son un poco adelantadas Además de tener panza e ideas Don Diego tiene también una inspiración originalísima y su pintura es, sin duda, lo más acertadamente artístico que se ha conocido en toda la América desde las visiones de Santa Rosa de Lima hasta la construcción del Empire State Building.

América ha crecido mucho desde los días de los conquistadores. Se ha convertido en una legión de repúblicas, tiene una legión de automóviles, de trenes, de maquinarias y hasta de cerebros. Pero no tenía originalidad artística. Diego Rivera ha sido el maestro de una nueva escuela de arte; ha llevado al lienzo las grande escenas del continente; ha tomado de Picazo y de los viejos maestros de la pintura mural y alzándose por encima de ellos ha trazado la historia evolutiva del continente en colores. Esto lo hace con la rapidez de un albañil. Por su habilidad para pintar, los grandes de la tierra, han admirado al mejicano Diego Rivera, y los potentados le han encargado cuadros decorativos.

Pero Diego Rivera, con la emoción de la raza, se ha olvidado de que al aceptar el trabajo del potentado, se convierte éticamente, en su instrumento. Y desechando el punto práctico que la obediencia al patrón requiere, ha dado vuelo a su imaginación redentorista, y ha tratado de hacer propaganda de sus ideas futuristas, con el dinero pagado por los potentados. Por eso, los potentados le han retirado su apoyo y han tronado contra él los sostenedores del régimen imperante en el mundo: la industria y el comercio. Pero Rivera es incorregible.

Un mejicano, de aquellos pocos que florecieron cantando las glorias de Porfirio Díaz y que todavía viven soñando en aquellos «buenos días», llamó un día en privado a Diego Rivera un «pintador de monos». El fulano, periodista probablemente habrá gozado mucho al enterarse de que a su compatriota lo persiguen los potentados. Algunos seres nunca perdonan el éxito de un vecino. Mas Rivera ha ganado en gloria por el hecho de ser despedido de su trabajo por el gran Rockefeller.

La Universidad de Columbia tiene un cuerpo estudiantil muy bullicioso. Un profesor fué despedido por enseñar algo contrario a las ideas de los buenos caballeros que sostienen a la Universidad. Los estudiantes comienzan una de esas huelgas estudiantiles y Diego de Rivera es el orador de orden. El primer latino americano que ha tenido el honor de perorar en un campo universitario norte americano.

Y entre los aplausos de los huelguistas nuestro artista —hombre benigno y tolerante— se ha convertido, repentinamente en demagogo y ha pedido nada menos que la expulsión del Presidente de la Universidad, doctor Nicholas Murray Butler, «porque sustenta ideas capitalistas». Como si la Universidad no fuera un núcleo del capitalismo y existente gracias a las dádivas de los capitalistas.

MATER DOLOROSA

Carmen Miranda es un nombre corriente. Pero el lector debe saber algo de esta Carmen Miranda, una madre hispana de las muchas madres hispanas, que viven en Nueva York. Carmen Miranda tiene solamente 23 años de edad y ya ha sufrido una vía crucis espantoso; decepcionada de la vida esta joven madre se arrojó ante un tren elevado en la Calle 105 y la Segunda Avenida. Al tirarse la madre llevaba a su hijito de cuatro años de edad. La ley dice que la madre intentaba asesinar a su hijo y por ese «crimen» se ha comenzado un juicio criminal contra esta pobre madre hispana.

Carmen no es una madre privada de la bendición nupcial. Tiene un esposo; un tísico llamado Juan, el comité de socorros de la ciudad no pudo proporcionar alimentos para los Miranda por ciertos defectos de ley; la pobre madre estaba frente al dilema de ver a su tierno hijo morir de hambre, una hijita había sido colocada en la casa de una parienta, el marido muriéndose de tuberculósis en un hospital, y el casero amenazándola con el desahucio.

Turbia la vista, la pobre madre abrazando a su hijo miró los rascacielos de Nueva York; miró a la prosperidad del mundo retratada en Park Avenue; miró a las cosas que tienen los ricos y pensó en las cosas que faltan a los pobres, y pensó al ver al tren acercarse rugiendo a la estación del elevado que aquella enorme serpiente de acero debería traer algo bueno en sus ruedas calientes. Se tapó la vista y se arrojó con el niño frente al tren. El motorista, aplicó los frenos, mil pasajeros se asomaron a la ventanilla horrorizados; un policía recogió a la mujer, sana, pero asustada y la Ley siguió su curso. Un caso para Salomón; el Juez Mc Gee declara que es uno de «los casos más patéticos que se le han presentado».

LA CULTURA HISPANA

Don Federico de Onis, profesor español de la Universidad de Columbia, desde los días de la dictadura de Primo de Rivera, ha venido haciendo una labor noble en pro de la raza española en Estados Unidos. Con la ayuda de Herman Benne, de la compañía de teléfonos internacionales, fundó la llamada «Casa de las Españas» junto a la Universidad. Es un rinconcito de España en la vieja universidad; algo simbólico ya que no es otra cosa; evidencia la cultura hispánica, buena propaganda para la lengua y para la literatura hispánica, ahora don Federico ha promovido la fundación de una sucursal de la Casa de las Españas en Washington.

Stanley Riggs, director del Instituto de Arte y Arqueología de Washington ha sido elegido presidente de la sección del Instituto de las Españas en Washington. Don Benjamín Cohen, encargado de negocios de la Embajada chilena es vice-presidente. Los varios diplomáticos hispanos forman el directorio.

Pennsylvania, Estado donde gobierna generalmente la máquina republicana, tiene por paradoja un gobernador contrario a esa máquina y partidario de las ideas democráticas que caracterizan al actual Presidente de los Estados Unidos. Este gobernador es Gifford Pinchot, autor, explorador, turista por aspiración y filántropo por costumbre; una hija del gobernador, Rosamond Pinchot, una de las caras más lindas en el teatro americano, es socialista; la esposa del gobernador ahora asombra a la buena sociedad de su Estado abrazando la causa de los huelguistas.

Y para mayor sorpresa y desagrado de la élite a que la respetable dama pertenece, Mrs. Pinchot, recientemente ha pronunciado un discurso que contenía estas ideas: «La pandilla de políticos que gobiernan, en Filadelfia, especialmente, son los culpables de que el pueblo sufra. Las contribuciones elevadas a que están sujetas las masas se deben al dominio de los intereses que evaden el pago de las contribuciones y que poseen a los políticos en cuerpo y alma». Esto nada tendrá de novedad, pero resulta novedad al ser dicho por la esposa del Gobernador del Estado más reaccionario en la Unión.

Corresponsal.

UN 32 POR CIENTO HAN SUBIDO LOS PRECIOS DE PRODUCTOS EN EE. UNIDOS

Se estima que en el mercado de productos de New York los precios han subido últimamente un 32 por ciento, y que los precios al por mayor, en general, en los Estados Unidos han tenido un alza de un 12 por ciento. Pero, como el dólar en esta misma época, ha bajado un 15 por ciento, tenemos que el alza de 32 por ciento en los precios de los productos se convierte, en un alza neta de 17 por ciento en precios «en oro» y que al alza de 12 por ciento en los precios generales, es en realidad, una baja de 3 por ciento, si se toma como base el oro en vez de dólares papel.

Es alemán el diablo? Mamon y la cruz gamada

Por ED. GISCARD d' ESTAING

(Versión del francés al castellano por el Senador señor LorenzoFernández Hermo).

«No se puede obedecer a la vez a Dios y a Mamón», —ha dicho San Mateo. —Por esto, viendo a la Alemania hitleriana obedecer al diablo en su actuación política que confunde al bien con el mal, el absurdo con la verdad, comprendemos por qué un escritor alemán formula esta interrogación: «¿Es Dios francés»?.

EN junio de 1931 los bancos de emisión franceses, ingleses y americanos prestaron por tres semanas al Reichsbank cien millones de dólares.

En abril de 1933 el Reichsbank quedaba deudor de setenta millones de dólares y el Dr. Schacht bruscamente decidió realizar el reembolso del préstamo exportando la cantidad de oro necesaria.

Hace tres años las reservas de oro del Reichsbank alcanzaban la cifra de 738 millones y, sin embargo, el total de este oro no le pertenecía puesto que representaba la garantía de los préstamos concedidos por bancos extranjeros. La situación exacta, al llevarse a efecto el reembolso, comprobará que solamente 364 millones de marcos pertenecen al Reichsbank, es decir, que la protección del papel moneda se verá reducida al 11% más o menos.

El doctor Schacht ha declarado ante el mundo entero que se haría todo lo posible para mantener la **paridad-oro del reichsmark.** El considera, por otra parte, que el porcentaje necesario para la protección del papel moneda no tiene la más mínima importancia y que no ve inconveniente alguno en que un país utilice su existencia de oro hasta la última barra que posea, para hacer frente a sus deudas exteriores.

Objetivamente consideradas, sus ideas son justas; pero psicológicamente ellas son falsas y, a pesar de estar ciega, es la opinión la que todavía dirige al mundo. No puede uno hacer estas cosas si no hallara en la medida audaz, mezcla de energía y de realismo, que constituyen el aspecto más seductor de la política alemana.

La balanza de las cuentas alemanas no anda bien. Para equilibrarla ha sido necesario un excedente de exportaciones comerciales que alcanzaron 2,700 millones de marcos en 1931; en 1932 llegaron a 1,000 millones. Para el año en curso la balanza demuestra que Alemania puede contar con una entrada de 515 millones con egresos ascendentes a 1,586 millones de marcos. Si no quiere enfrentarse con la necesidad de recurrir a las exportaciones de su oro, Alemania se verá obligada a obtener créditos en el extranjero o, de otra manera tener una balanza comercial con un excedente de 1,000 millones. El Reichsbank no sólo no pide créditos sino que reembolsa y se aisla. De otra parte el exceso de exportaciones de los dos primeros meses ha llegado a 50 millones, lo que equivale a 300 millones por todo el año. Los 700 millones que faltan superan con mucho las últimas posibilidades del cambio representadas para Alemania por unos 500 millones en oro. La tensión extrema de esta situación permite medir la temeridad del gesto del Reichsbank o, más exactamente hablando la sangre fría con la que ella pasa de nuevo sobre el borde del precipicio.

En 1923 se produjo en Alemania la primera quiebra; fué una quiebra monetaria que arruinó al acreedor extranjero y a los tenedores de marcos. En 1931 lleva a cabo una segunda operación deteniendo el pago de las deudas de los extranjeros. Así su financiamiento ha sido constituído por medio de capital extranjero que a la fuerza o sin ella, queda injertado en el sistema monetario alemán después de haber penetrado en esa forma.

Alimentada Alemania de esta manera con capitales internacionales, parece querer hoy condenar el mundo a absorber nuevas importaciones alemanas o aceptar nuevas restricciones en el servicio de sus deudas exteriores que, sin embargo, son puramente comerciales. Ella ha creado ya una reglamentación de los cambios que ha colocado el marco al amparo de las dificultades bien conocidas por las monedas que han quedado libres. Va ella a ejercer presión sobre el extranjero interviniendo en las imposibilidades que ella expone con una especie de voluntad que no siendo la del honor, se parece muy singularmente a la de la quiebra? Todo parece indicarlo así.

Sería engañarse mucho si pensáramos que la política alemana acaba de sufrir un cambio. Al contrario, ella da muestras de un continuismo aún más impresionante en cuanto que ha pasado por circunstancias económicas y políticas de las más variadas. El gran mérito de Albert Sorel fué el de demostrar con qué detalles la revolución francesa realizó los puntos de vista monárquicos en política exterior destruyendo la leyenda encaminada a hacer creer que la historia se había separado de su curso regular. La última obra de Jacques Bardoux explica la permanencia y la solidez de los puntos de vista británicos, ya sea que el actuante tenga filiación laborista o que resulte conservador. Lo mismo pasa en Alemania que al través de quiebras y de amenazas, persigue su ideal de restauración económica y financiera, que bien merecían la admiración si fuera cuestión de referirse a la franqueza aplicada a los hechos, si sus medios intelectuales no dañaran tan violentamente la conciencia humana.

La ola de antisemitismo acaba de ilustrar plenamente lo que podríamos llamar las constantes facetas psíquicas de Alemania. La muchedumbre de los desempleados intelectuales y manuales, quiere ocupar las plazas desempeñadas por los judíos en las empresas, en el comercio, en la banca. Este anhelo reviste las apariencias de un nacionalismo despojado de todo otro fin. Y es muy grave, sobre todo en un momento en que Alemania, deudora de tantos capitales, necesita encontrar clientes en el extranjero para cubrir sus necesidades de exportación, que se haya puesto en antagonismo con las fuerzas judías. Se quiere hacer parecer que Alemania ha sido la víctima de Israel y que los hitlerianos han tenido que defenderse y han llegado hasta el punto de designar un Comité Antisemítico, comité de defensa. La analogía existente entre la situación actual y los acontecimientos de 1914 no deja de ser evidente. Entonces Alemania concibió que habían sido los de Dinant los primeros en comenzar...

Repitiendo esto durante diez años, el mundo ha concluído por dudar de la verdad. Hoy vuelve a desarrollarse el voluntario juego de todas las fuerzas de la ilusión y de la propaganda a fin de deformar el espectáculo que, no obstante, todavía se ofrece a nuestros ojos. **Alemania continúa siendo el país tan admirablemente caracterizado por Jacques Riviere: la nación que nunca supo hacer una distinción entre el bien y el mal, entre lo verdadero y lo ficticio y que no conoce otra regla sino la moral de lo posible.**

La experiencia alemana tiene luego otro interés distinto de la originalidad y de la virtuosidad técnica; ella es notable ya por la violencia de su actividad tan en contraste con la atonía del mundo, que rehusa considerar seriamente los acontecimientos que se están desarrollando, hundido en ilusiones, buscando en ellas su descanso y sus ensueños en vez de mirar la triste realidad cara a cara. Los fenómenos monetarios son tratados en Alemania con una sequedad que recuerda las evoluciones de un batallón de soldados bien entrenados: movimientos precisos, un mando, una ejecución; todo se perfila en un fondo ingrato, pero bien determinado, de un campo de maniobras.

A esto debe añadirse un interés psicológico aún mayor porque Alemania expresa su profunda voluntad por medio de continuaciones místicas de sus actos visibles. Las catástrofes no la conmueven, al contrario, le gustan. El riesgo la atrae de tal modo que se siente obligada a ponerlo en práctica instantaneamente en lugar de esperar que el tiempo se encargue de hacerlo menos agudo. En lugar de jugar astutamente con la realidad, ella la pone al desnudo, como lo hacía Federico II cuando marchando hacia la conquista de la Silesia dijo: «Yo me encargo de tomar la provincia. El buscar razones que me justifiquen, es trabajo de mi Cancillería».

Sieburg se preguntaba, con una intención irónica: «¿Es Dios francés?». Y nosotros le interrogamos, con curiosidad e inquietud: «¿El diablo es alemán?».

M.E.C.D. 2016

Información Católica

VARIOS CULTOS QUE SE ANUNCIAN PARA MAÑANA EN DIVERSAS IGLESIAS

El Jubileo Circular, en la igleia de la Caridad.

La Misa del Sacramento a las 8 y media.

La reserva a las cinco p. m.

Se suplica la asistencia de los cofrades del Santísimo de esta iglesia, pues los cultos de la semana del Circular son cultos de la Archicofradía del Santísimo, de la cual los tiene consignados en su calendario de fiestas religiosas.

En la iglesia del Cristo.

Los Miércoles de Santa Rita con ejercicios a las ocho y nueve a. m. a las cinco y media y ocho y media p. m.

En los dos últimos ejercicios predicará el Padre Claudio García, O. S. A.

La parte musical será dirigida por la señorita Criselda López.

En la Merced.

Celebra la función mensual, a las nueve a. m., la Archicofradía de la Esclavitud, de la Merced.

Fiesta de María Auxiliadora.

Misas: a las 6.15, 7.30, 8, 8.30, 9, 9.30 y 10.30. (Esta última en el altar del Beato Bosco).

Comunión general a las ocho a. m. Oficio solemne con ministros a las 9.30.

Panegirista: Rmo. P. Carmelo Jiménez, cooperador salesiano.

La Schola Cantorum del «Instituto Inclán», bajo la inteligente batuta del maestro Fuentes interpretará una gran partitura del maestro Max Filke.

El Clero Menor del Seminario Salesiano de Guanabacoa actuará en el esplendor de la Liturgia.

La banda salesiana dará un concierto al terminar la función religiosa.

Por la tarde:

A las 4 p. m., Vísperas de la Santísima Virgen, Santo Rosario y Consagración a María Auxiliadora.

A las 5 p. m. Conferencia reglamentaria a los cooperadores salesianos, por su director diocesano, el Ilmo. Mons. Manuel Arteaga y Betancourt, y otorgación de diplomas a los nuevos cooperadores.

A las 5.30 p. m. procesión de María Auxiliadora y bendición con Su Divina Majestad.

La iglesia de María Auxiliadora se halla situada en Compostela y Teniente Rey.

Mes de María.

En todos los templos, los piadosos ejercicios del Mes de María.

Día festivo.

El jueves 25 del actual celébrase la Asunción del Señor a los cielos. Es fiesta de precepto con obligación de oír Misa, lo mismo que si fuera domingo.

Asamblea general del Apostolado de la Oración.

El domingo 28 del actual, Asamblea anual del Apostolado de la Oración, a la cual asistirán representaciones de todos los Centros del Apostolado de la Oración de Cuba.

Dará comienzo a las tres de la tarde en el salón-capilla de La Anunciata, sito en Estrella 152.

Será un grandioso acontecimiento religioso-social, al cual el Apostolado invita a los católicos.

Fiesta anual a la Milagrosa

En la capilla de los Padres Paúles de Santos Suárez y Paz, se celebrará el domingo 28 del actual la fiesta anual de las Hijas de María de la Medalla Milagrosa con el siguiente programa:

A las siete y media a. m. Misa y Comunión general.

A las nueve y media de la mañana Misa solemne y sermón por el R. P. Vián, C. M.

A las cinco y media p. m. ejercicio de las flores, procesión con la Santísima Virgen María y despedida, ofreciendo las Hijas de María preciosos ramos de flores.

El DIARIO Hablado

es símbolo de progreso y de eficiencia, y de suprema comodidad y beneficio para el radioyente y el anunciante avisado, que entrega al éter la difusión de la bondad de sus productos.

ACTOS MUY SOLEMNES EN HONOR DE LA PATRONA DE CUBA, EN SAN FRANCISCO

La Cofradía de Nuestra Señora de la Caridad de la Iglesia de San Francisco de la Habana asocida de la Unión 27 de Caballeros Católicos de la misma iglesia, celebraron muy solemnes actos cívicos-religiosos en conmemoración de la festividad externa de la Patrona de Cuba y del 31 aniversario de la proclamación de la República.

El día 18 se cantó solemnemente la Salve a tres voces, por el Coro franciscano, bajo la dirección del R. P. Fray Benigno de Iturriaga, organista de esta iglesia.

En esta augusta ceremonia ofició el R. P. Fray Santos Ruiz, Vicario de la Comunidad.

El día 20 a las 8 de la mañana, celebró misa de comunión el R. P Fray Pedro Aranguren, D. F. M. Misa y comunión fueron armonizadas con piadosos cánticos.

A las 9 tuvo lugar la Misa solemne Oficio de Preste el Guardián de la Comunidad R. P. Fray Serafín Ajuria, quien después del Santo Evangelio pronunció un magnífico sermón alusivo a las fiestas conmemorativas, que ha sido muy encomiado por el numeroso concurso.

Le asistieron en la misa como Diácono el R. P. Fray Santos Ruiz, Vicario de la Comunidad. De Subdiácono el R. P. Fray Pedro Aranguren, O. F. M.

El afamado Coro de la señora Carmelina Díaz de Ordierez, bajo la dirección del maestro señor Jaime Ponsoda, interpretó con exquisito gusto artístico, la Misa a tres voces del maestro Perosi, al Ofertorio el Ave María de Rodoreda y el Himno Nacional de la Patrona de Cuba.

El maestro Ponsoda ha sido felicitadísimo por tan brillantísima parte musical.

Después de la misa se verificó la procesión de la Virgen por las naves del templo.

La imagen de la Patrona de Cuba en andas floridas, iba escoltada por los Caballeros Católicos de la Unión 27 y los Caballeros, cofrades de Nuestra Señora de la Caridad.

Una y otra institución portaban las banderas de Cuba y de la Iglesia. A la escolta de honor seguía la de la piedad y belleza, integrada por las señoras y señoritas de la Cofradía, que presidía la entusiasta presidenta señora Elvira Pérez de Errasti, quien costeó la función y el artístico adorno floral confeccionado por el Hermano Leonardo León, actual sacristán del templo.

También las piadosas cofrades llevaban sus respectivas banderas y el estandarte de la Cofradía.

Resultó altamente majestuosa la procesión.

Se cantó por todo el concurso y el Coro, el Himno Nacional de la Patrona de Cuba.

Se distribuyeron preciosos recordatorios.

La señora de Errasti, socorrió a numerosos pobres una vez terminada esta función.

A las 4.30 de la tarde, la Universidad Popular celebró su homenaje literario-musical a la Patrona de Cuba y a la República en el 31 aniversario de su fundación, asistiendo como invitados de honor los Cofrades de Nuestra Señora de la Caridad.

De ese aco universario ya nos ocupamos.

A las 7.30 de la noche, se dedicó un exraordinario ofrecimieno de flores a la Excelsa Patrona de Cuba, con cánticos y poesías por las niñas de la Catéquesis de San Francisco con vistosa Corte Angelus.

Fué pues, un día todo él consagrado a ensalzar a Cuba y a su Augusta Patrona Nuestra Señora de la Caridad.

Enhorabuena a sus organizadores y ejecutores.

LADRON DETENIDO

Los vigilante 883 y 147, arrestaron en Someruelos y Apodaca, en los instantes en que escalaba una ventana, a Santos Rubio Carballo, de 30 años y vecino de Luz 75. Dicho individuo, según la policía, trataba de penetrar en una casa que allí está situada para cometer un robo.

Compañía Trasatlántica Española

SERVICIO DE VAPORES CORREOS

PROXIMAS SALIDAS

PARA NEW YORK, VIGO, CORUÑA, GIJON, SANTANDER Y BILBAO:
"HABANA" Junio 15
"C. COLON" Julio 16

PARA VERACRUZ: 48 HORAS DE VIAJE:
"HABANA" Junio 8
"C. COLON" Julio 9

PARA NEW YORK, CADIZ Y BARCELONA
"MAGALLANES" .. .. Junio 22

PARA GUATEMALA, COSTA RICA, PANAMA, COLOMBIA, CURAZAO, VENEZUELA Y LAS PALMAS (Canarias)
Vapor "MARQUES DE COMILLAS" .. .. Junio 8

Seguridad, Confort, Esmerado Trato.
Camarotes superiores para el pasaje de 3a. clase. Excelente comida con servicio de camareros; Vinos españoles en todas las comidas

GARCIA & DIAZ, Ltda.
Agentes Generales
PALACIO DE LA LONJA — Teléfonos: M-6911 y M-6912
Habana

ANUNCIOS CLASIFICADOS DE ULTIMA HORA

ALQUILERES

a1 HABANA.

GALIANO Y CONCORDIA. Lo más céntrico de La Habana, Edificio Zéndegui», apartamentos modernos y ventilados, sala, comedor, tres habitaciones, baño y cocina. Precios econmiços. Informan: F-6348.
A-1 14899 22 May. 25

NEPTUNO 229, ENTRE Oquendo y Soledad, altos nuevos, sala, recibidor, tres cuartos, baño intercalado, comedor, cocina, cuarto y servicio criados. Llaves, bajos. Informan: L. número 297, cerca Universidad. Telf. F-4919.
A-1 14912 22 May. 27

PRADO 38, ALTOS, ALQUILO casa espléndida, fresquísima, acabada de pintar, modernizada, seis habitaciones, baños intercalados, cuartos servidumbre, azotea, sala, saleta, comedor fondo, cocina gas, carbón, otras comodidades. Informes: Cuevas: M-9896.
A-1 14906 22 May. 25

SAN MIGUEL 113, ALQUILO esquina a Escobar, casa antigua, amplia, fresca, zaguán, recibidor, sala, seis habitaciones, dos patios, otras comodidades y servicios. Véala. Informes: Cuevas: M-9896.
A-1 14910 22 May. 25

SE ALQUILAN LOS BONITOS altos de Perseverancia 6. Para verlos, de 8 a 11 y de 2 a 5.
A-1 14854 22May.27

SE ALQUILAN LOS ALTOS o bajos de Cárdenas 27. Informan en la misma.
A-1 14855 22 May. 27

ALQUILASE, TROCADERO 103, altos, entre Galiano y San Nicolás, amplia y fresca. Con buenas referencias, se da en cualquier precio. La llave en los bajos.
A-1 14893 22 May. 26

PADRE VAREDA 32, espléndido piso alto, sala, saleta, departamento para consultas, 5 habitaciones, baño, cocina, cuarto de criados. Todo grande, muy barato. Ferretería, Belascoaín 71. U-5215.
A-1 14977 22 Jun. 1

ARAMBURO 42, MEDIA cuadra Parque Trillo, primer piso alto, con cuatro cuartos, demás comodidades, casa nueva, abierta 2 a 5. Informan: Librería Albela U-5783.
A-1 14990 22 May. 25

«CASAS BARATAS». Se alquilan Infanta 43-B, altos y bajos, magníficos y ventilados, terraza, sala, comedor, tres habitaciones, bako intercalado y cocina. Informes: Ramón G. Fernández. U-1157.

ESTRELLA 233, BAJOS, con sala, comedor, 3 habitaciones, cocina y patio. Precio de situación. Informes: Ramón G. Fernández. Infanta 47. Telf. U-1157.

DESAGUE 88, CASI esquina Infanta, compuesta de sala, comedor, 2 habitaciones, baño y cocina. Más informes: Ramón G. Fernández. Telf. U-1157.

TAMBIEN CONCHA y Velázquez, en Luyanó, moderna, compuesta de sala, comedor, 3 habitaciones con baño, servicio moderno. Más informes: Ramón G. Fernández. Telf. U-1157.
A-1 14975 22 May. 28

HOSPITAL 16

Se alquilan por separados los bajos y altos de esta moderna casa situada entre Jóvellar y San Lázaro compuesta de sala, recibidor, 4 cuartos, baño intercalado, comedor al fondo, cocina, curto y servicies criados, verse de 2 a 6 de la tarde. Informan en la misma y por teléfonos A-8980 y F-3881. Edificio La Metropolitana. Dep. 701. López Oña. Precio: 30 pesos cada piso.
A-1 14980 22 May. 29

ALQUILO MODERNOS primero y segundo pisos, Monte 170, terraza al frente, sala, comedor, 4 habitaciones, baño intercalado, agua caliente, comedor fondo, cocina gas, cuarto, servicio criados independiente, gran patio.
A-1 14961 22 Jun. 1

LOMA UNIVERSIDAD, $20.00. Casa una sola planta, M., No. 266, entre Jovellar y San Lázaro; brisa. Tres cuartos, demás comodidades. Abierta 8 a 12. Informan: Librería Albela. U-5783.
A-1 14989 22 May. 25

a2 VEDADO.

VEDADO A $10.00. Alquilo casita nueva, portal, sala, comedor, cuarto, cocina, servicio y patio. 5a, 76 entre A y B. Informan en la última.
A-2 14995 22 May. 27

VEDADO: SE ALQUILA hermoso chalet. Calle 2 entre 21 y 23, de dos plantas. Planta baja, portal, recibidor, living-room, sala, comedor, pantry, cocina, despensa, tres cuartos de criados, servicio de criados, garage para tres máquinas. Planta alta, seis cuartos, dos baños de lujo, hall y terraza. Informan: Cuba 81, altos, esquina a Sol. A-4005.
A-2 14979 22 May. 28

A LA ENTRADA DEL VEDADO: Se alquilan los altos de la casa, Calle M. número 4, en la cantidad de $50.00. Está pintada y decorada, tiene todas las comodidades para una familia de gusto. La llave en los bajos. Informan: Consulado 19, altos. Telf. M-2440.
A-2 14886 22 May. 28

SE ALQUILA, EN LO MAS ALTO del Vedado, Calle M., entre 25 y 27, lujoso chalet de dos plantas, compuesto de portal, sala, saleta, cinco hermosas habitaciones, dos baños, gran jardín, garage con dos cuartos y sus servicios, mirador, etc. Informes: L. Aguilera. Telf. A-7252. Las llaves, L., esquina a 27.
A-2 14898 22 May. 29

B NUMERO 10, ALTOS, entre Quinta y Calzada, recibidor, sala, cinco cuartos, dos baños, comedor Estilo Español, cocina, pantry, dos cuartos para criados con sus servicios, garage con cuarte y servicios. Todo muy amplio. Las llaves en Calzada y B. Tienda de Ropas. Telf. A-6283 y FO-2173.
A-2 13396 7 May. 11

a3 CERRO-PALATINO.

SAN SALVADOR No. 7, esquina a Arzebispo, preciosísima casita propia para matrimonio de gusto con sala, comedor, 2 habitaciones, baño completo, cocina, azoteita y terraza, etc. Precio: $12.00. Informan: Goizueta. F-3937.
A-3 14993 22 May. 28

a5 J. DEL MONTE Y LA VIBORA

SE ALQUILA, SAN MARIANO 25, entre Buenaventura y San Lázaro, 8 habitaciones y dos baños de familia, dos garages, una cuadra de la Calzada. Informan en la misma. Telf. F-5032.
A-5 14927 22 May. 26

EN LO MAS ALTO DE LA LOMA DEL MAZO

Calle Carmen esquina a Luz Caballero. Se alquila el hermoso chalet de dos plantas, jardines y garage, sala, hall y seis grandes habitaciones en la planta principal; comedor, cocina, pantry, cuartos y baño de criados. La llave al lado. Precio muy rebajado.
Informan: M-9080
A-5 14605 18 May. 31

a13 ALQUILERES-VARIOS.

PLAYA BARACOA: ALQUILO amplia y bien situada casa amueblada, sala y 4 cuartos, altos; sala, garage, baño, cocina, un cuarto criados y espacioso muelle, bajos, a media cuadra Club. I-2129, Sr. Pampín.
A-13 14883 22 May. 28

b1 NAVES-LOCALES.

BELASCOAIN 10, ALQUILO casi esquina Neptuno, local para comercio, muy amplio, 480 varas, salón corrido a las habitaciones, azotea, Cuevas: Bernaza 39. A-3568.
B-1 14909 22 May. 25

LEALTAD 100, ALQUILO local esquina a San Rafael, amplio, propio carpintería, depósito comercial. Barato. Tiene entresuelo y cuarto vivienda. Véalo. Informes: Cueva. Telf. M-9896.
B-1 14908 22 May. 25

SAN JOSE 87, ALQUILO LOCAL casi esquina Gervasio, para comercio, patio cubierto, habitaciones altas. Baratos. Llaves, San Rafael 115. Véalo. Informes: Cuevas. M-9896.
B-1 14907 22 May. 25

OFICINAS Y ALMACENES

Con elevador eléctrico de pasajeros y carga.

Oficios Núm. 40

Se alquila este edificio de construcción moderna.
Se compone de cuatro pisos, cada piso con 700 metros aproximadamente. Fabricación sólida de concreto.
Se recomienda para grandes Compañías que puedan alquilarlo todo o por pisos. Se hacen las modificaciones y adaptaciones necesarias para el lujo que se desee.

Informes:
Machin & Wall Company
Ricla No. 8
B-1 11897

O'REILLY 51
entre
Aguacate y Compostela
Para un buen establecimiento
Alquilo este magnífico
LOCAL
Informes
M-7911 e I-2692

b4 HABITACIONES.

AMISTAD 15, ALTOS, entre Neptuno y Concordia, fresquísimas habitaciones y departamentos con lavabo y baños, agua fría y caliente. También amuebladas y con comida. Moralidad. Precios baratísimos. Telf. A-9339.
B-4 14942 22 May. 25

O-REILLY 51

Se alquilan baratas y magníficas habitaciones, amuebladas y muy frescas, con abundantes baños, agua caliente a todas horas y teléfono.
Buen servicio y moralidad.
B-4

b10 PERDIDAS.

SE HA EXTRAVIADO un cachorro Fox-Terrier, blanco, con pintas negras. Se gratitficará a quien lo entregue en Montoro 5.
B-10 14892 22 May. 25

EXTRAVIADA: PERRA «Fox Terier», blanca, manchas negras orejas y ojos; pinta negra rabo, lleva puesto un arnés, quien dé razón Reina 25, ferretería, será gratificado.
B-10 14997 22 May. 24

SE SOLICITAN

s PERSONAS DE ING. PARADERO

SOLICITO LA DIRECCION de Manuela Ruiz Rábago. Sra. Gloria que llegó de España, Amistad 47, tercero, Habana.
S-P. 14891 22 May. 25

s1 CRIADAS-CRIADOS.

SE SOLICITA UNA ESPAÑOLA, de mediana edad, para ayudar a la limpieza, 12 y 21, Vedado, Departamento C.
S-1 14934 22 May. 24

SOLICITO UNA MUCHACHA para los quehaceres de la casa, tiene que dormir en la colocación. Monserrate 119 pise segundo izquierda.
S-1 14999 22 May. 24

s3 MANEJADORAS.

SE SOLICITA UNA manejadora de color, con buenas referencias y práctica en niños, para manejar una niña de 9 meses, lavar y planchar su ropita y limpiar unas habitaciones y un baño, sueldo $13, repa limpia. Calle 15, No. 434, entre 6 y 8, Vedado, de 9 de la mañana en adelante.
S-3 14981 22 May. 25

s6 COSTURERAS-MODISTAS.

SOLICITO MODISTA, corte por figurín fino, buen gusto, ligera, sin grandes pretensiones, trabajo estable. Cristo 23, altos.
S-6 14960 22 May. 24

Anúnciese en el DIARIO DE LA MARINA

SE OFRECEN

o1 CRIADAS CRIADOS.

DESEA COLOCARSE una joven española de criada de manos o habitaciones sabe labar y plancrar y repasar, repa fina. Teléfono A-0853.
O-1 14962 22 May. 24

SE OFRECE UN CRIADO español, joven, trabajó varios años con la señora Arias viuda de Gómez, señora Cora del Barrio. Muy trabajador y con pocas pretensiones. Francisco, A-3070.
O-1 14965 22 May. 24

CRIADO ESPAÑOL, 28 años, trabajó 4 años en casa del doctor Antonio Millas, desea colocarse de criado o jardinero, tiene buena voluntad y pocas pretensiones. Cruz A-3070.
O-1 14966 22 May. 24

SE DESEA COLOCAR UNA joven blanca para criada de manos o manejadora o cocinera, duerme en la colocación; tiene buenas referencias. Teléfono F-2784.
O-1 14971 22 May. 25

SE DESEA COLOCAR una joven española, para todo servicio de corta familia, sabe cocinar muy bien y tiene referencias; formal y trabajadora. Informan: FO-9377.
O-1 14884 22 May. 24

DESEA COLOCARSE un español, de mediana edad, para criado, portero, limpieza por horas; está práctico en el servicio, sin pretensiones y tiene buenas referencias. Informan: Telf. M-4597.
O-1 14860 22 May. 25

DESEAN COLOCARSE dos jóvenes españolas, para criadas de cuartos, de mano o manejadoras, saben cumplir bien con su obligación. Dirección: Calle 12 número 12, entre 13 y 15, Reparto Almendares. FO-2773.
O-1 14887 22 May. 25

DESEA COLOCARSE un joven español, de criado de mano, tiene buenas referencias y sabe cumplir con su obligación. Informan F-6120.
O-1 14917 22 May. 25

CRIADA DE MEDIANA EDAD, se ofrece por horas, sabe de todo, Cañongo 9, Cerro.
O-1 14915 22 May. 25

UN JOVEN ESPAÑOL, desea colocarse de criado de manos en casa particular, tiene buenas referencias. Informan: Teléfono A-2506.
O-1 14998 22 May. 25

SE COLOCA UNA muchacha española para criada de manos en casa de moralidad. Telf. M-5417.
O-1 14996 22 May. 24

DESEA COLOCARSE UNA joven española de criada de manos o manejadora; entiende algo de cocina, tiene referencias, no se coloca menos de 10 pesos. Informan: teléfono M-4296.
O-1 15002 22 May. 24

SE DESEA COLOCAR JOVEN española de criada de manos o cuartos, sabe coser, tiene referencias. Teléfono M-4683.
O-1 15000 22 May. 24

o2 COCINERAS-COCINEROS.

DESEA COLOCARSE una española de mediana edad, para cocinar, limpiar, casa de corta familia, con referencias y cumplidora, va al campo. Informes. A-6436.
O-2 14958 22 May. 25

SE OFRECEN DOS muchachas para cocinar y limpiar, una española y otra de color; tienen buenas referencias y duermen en la colocación. Telf. M-3308.
O-2 14994 22 May. 24

SE DESEA COLOCAR una señora de color, de mediana edad, para cocinar y ayudar algo de limpieza. Informan: Telf. F-3038.
O-2 14952 22 May. 25

DESEA COLOCARSE una joven del campo, para cocinar o limpiar; también sabe coser, Línea 131, entre 16 y 18. Telf. F-7377.
O-2 14950 22 May. 24

PARA COCINAR Y LIMPIAR se ofrece joven española, a corta familia; también para criada de mano o manejadora; tiene buenas referencias. Telf. A-4537.
O-2 14914 22 May. 24

SE DESEA COLOCAR una española, para cocinar y limpiar a corta familia,; no hace dulces y duerme en la colocación. Informan: Telf. M-8428
O-2 14943 22 May. 24

SE DESEA COLOCAR una muchacha joven, para cocinar y limpiar, duerme afuera; tiene buenas referencias. Teléfono M-1612.
O-2 14973 22 May. 25

SE DESEA COLOCAR una cocinera española, cocina a la española y criolla, piensa también la comida; tiene referencias, sabe pensar la comida. Sabe hacer plaza. A-8623.
O-2 14972 22 May. 25

SE DESEA COLOCAR joven española, para cocinar y limpiar para corta familia; tiene buenas referencias, para informes: Teléfono F-6169.
O-2 14970 22 May. 24

COCINERO CHINO (40 años), trabajó en familias de primera, sabe hacer exquisitos pasteles y postres a la americana y europea, solicita empleo por $25, mensuales. Shing Kin. A-3070.
O-2 14964 22 May. 24

o8 CHOFERES.

CHOFER ESPAÑOL, se desea colocar en casa particular o comercio; no tiene pretensiones de ninguna clase y es formal. F-1122.
O-8 14939 22 May. 25

o14 OFERTAS-VARIAS.

MATRIMONIO ESPAÑOL, desea hacerse cargo de casa inquilinato o casa apartamentos; tienen buenas referencias. Informarán: Teléfono I-7320
O-14 14982 22 May. 24

COMPRAS

9 MUEBLES-PRENDAS.

U-2530. COMPRO OBJETOS arte, antigüedades, porcelanas, vajillas, pianos, platos títulos, muebles antiguos. Baúles, maletas, oro viejo, plata. Compro todo. Voy en el acto. Pago muy bien. U-2530.
C-9 14976 2 2Jun. 1

15 OBJETOS-VARIOS.

SELLOS PARA colecciones, compro en todas cantidades, también cambio. Habana 121 altos, de 9 a 1 y de 3 a 7, días hábiles.
C-15 14984 22 May. 26

VENTAS

1 CASAS.

VENDO, PRECIO SITUACION, casa mampostería, portal, sala, habitación, decorada, servicios, propia industria o depósito, superficie 410 varas, Rodríguez y San Indalecio, Santos Suárez, Alberto Cuervo, Obispo 59. M-1537.
V-1 14956 22 May. 27

REPARTO LA SIERRA. Ganga fenomenal, casa con 5 cuartos, sala, hall, comedor, cocina, pantry, garage, patio, traspatio, decorada y moderna. Regalo en $4.500. Dueño: Telf. FO-2188, A-7733.
V-1 14987 22 May. 25

2 SOLARES.

ALTURAS DEL RIO Almendares. Vendo solar ideal por su medida y situación 12x21, en $1.200 como último precio. Dueño: Telf. A-7733 y FO-2188.
V-2 14986 22 May. 25

4 ESTABLECIMIENTOS.

VENDO LECHERIA $550, que vende $25 diarios y una vidriera de tabacos que vale $5.00 en $1.500, es al mejor de la Habana. Arrojo, Belascoaín 50, café.
V-4 15001 22 May. 24

CAFE-BARRA: SE vende en paradero muy importante de Omnibus a primera oferta razonable. Informan, Galiane 117, altos, habitación No. 5
V-4 14992 22 May. 25

6 AUTOMOVILES-ACCESORIOS.

FIAT CERO, 45 ms. Galón, perfecto funcionamiento, baratísimo. También motor, y trasmisión de otro Fiat tipo Exce, Negoceo por bomba agua, motor petróleo o radio. Dolores 42, esquina San Leonardo.
V-6 15003 22 May 25

7 MAQUINARIAS.

COSECHEROS DE MAIZ

Casa americana ofrece instalación completa y garantizada para molienda 100 quintales harina de maíz, desde granulado hasta fino impalpable para elaboración pan en $1,500, puesto puerto cubano, más gastos instalación y fuerza motriz. Experto instalador en la Habana. Dirigirse a: «Cor Miller». Departamento Anuncios, DIARIO DE LA MARINA.
V-7 14963 22 May. 25

9 MUEBLES-PRENDAS.

OBJETOS DE ARTE, se realizan a precios reducidísimos, en porcelana, bronce, mármol, marfil, antigüedades, cuadros, muebles antiguos, platos de títulos, parabanes chinos, etc. "La Predilecta". San Rafael y Oquendo.
V-9 14974 22 Jun. 1

MUEBLES

Juegos cuarto y comedor, desde $20. Idem 3 cuerpos $40.00. Juegos recibidor y sala, desde $8.00. Tenemos muebles de los más finos y modernos a precios baratísimos. Tomamos muebles en cambio. Facilidades de pagos. San Rafael 167, entre Oquende y Soledad.
LA UNIVERSAL
V-9 14978 22 Jun. 1

FAMILIA: VENDE urgentemente, regio juego cuarto tres cuerpos, comedor, recibidor, todos Arte moderno, librero, radio gabinete pequeño, bureau cortina, máquina Singer, lámparas, cuarto señorita, alfombra, adornos de mérito. Lealtad 128 bajos, entre Reina y Salud.
V-9 15006 22 May. 27

VENDO CON TODA urgencia los muebles de mi casa de cuatro meses de comprados; comedor único en Cuba, costó $3.000.00 por $300.00. Manrique 113.
V-9 15004 22 May. 25

MAQUINA DE SINGER, de ovillo central, completamente nueva, con sus piezas, para bordar, $22.00; otra de lanzadera $12.00. Véala: Prado 60, altos, entre Colón y Refugio.
V-9 14991 22 May. 24

15 OBJETOS-VARIOS.

VENDO POR LO QUE ofrezcan dos vidrieras verticales, una horizontal, magnífica mesa dibujante, coche niño, prensa hierro, ventiladores techo, 110 y 220, Pajarera, cocina gas, cocina gasolina, Urge. Lealtad 128 bajos, entre Reina y Salud.
V-15 15005 22 May 25

DINERO HIPOTECAS

NECESITO TOMAR $6,000.00 sobre 6 casas Santos Suárez, todas modernas, frente a dos esquinas, cada casa, portal, sala, 2 habitaciones, baño intercalado, comedor, cocina, patio, Alberto Cuervo, Obispo 59. M-1537
D-1 14957 22 May. 27

d-2 SE OFRECE

A LOS PROPIETARIOS
LA CONSULTORIA CENTRAL
Manzana de Gómez 251. Telf. A-4952, tramita rápidamente rebajas de Contribuciones y Agua. Acudan a nuestras oficinas.
D-2 14983 22 Jun. 5

ENSENANZAS

e1 PROFESORAS-PROFESORES.

SE OFRECE UNA americana, para enseñar inglés a una familia, en cambio de su casa y comida, joven de presencia agradable. Hiss Todd. A-3070.
E-1 14969 22 May. 24

SE OFRECE UNA americana, (22), para dar clases en inglés por horas o atender niños o señoritas, Mrs. Berkshire. A-3070.
E-1 14968 22 May. 24

JOVEN AMERICANA de 25 años, graduada en la Universidad de Ohio, quiere dar clases en inglés a profesionales o militares a precios módicos. Mrs. Springer, A-3070.
E-1 14967 22 May. 24

PROFESIONALES

p1 DRES. EN MEDICINA

DR. A. VENERO
Vías Urinarias, Impotencia, Sífilis. Curación rápida. Cuota semanal. Diatermia, Oznoterapia, etc., etc. Consultas de 10 a 12 a. m. y de 4 a 7 p. m., San Miguel 55, esquina a San Nicolás. Telf. A-9380.

DR. VALDES ANCIANO
Exclusivamente enfermedades NERVIOSAS Y MENTALES
Prado 20. Telf. M-1794.

DR. CABRERA, M. D.
Exclusivamente Radiografía Rayos X y Diatermia en gabinete o a domicilio. Radium, Radioterapia, Rayos Ultravioleta. San Miguel 116. Telf. A-4198.

DR. ABELARDO LABRADOR
Consultas gratis de 8 a 12. Pagas de 4 a 6 p. m. Medicina en general. Tratamientos, inyecciones intravenosas y análisis e investigaciones de todas clases, a precios muy económicos. El Departamento de Laboratorio a cargo del Dr. Leonardo García Fox, Catedrático de la Facultad de Medicina, Angeles 8, entre Reina y Estrella. Telf. A-0801.

ENFERMEDADES DE SEÑORAS
EXCLUSIVAMENTE
Especialista. Dr. A. E. Milla Solsona. Servicio de enfermeras, Tratamiento de las enfermedades del útero (matriz), ovarios y trompas (Flujos, período dolorosos.) Impotencia, Esterilidad. Neurastenia sexual. Electricidad Médica. Consultas: Martes, Jueves y Sábada, de 3 a 5. San Rafael 122 U-1680.
P-1 14603 17 Jun. 16

DR. FRANCISCO J. DE VELASCO
Corazón. Pulmones. Estómago. Intestinos.

DR. RUBEN DE VELASCO
Corazón, Pulmones. Enfermedades de los niños. Consultas de 12 a 2 y de 3 a 4. días laborables. Horas especiales. previo aviso. Salud 34 Telf. A-5418

p1 DRES. EN MEDICINA

DR. E. PERDOMO
Estrechez de la orina, Hidroceles, Sífilis, Impotencia. Calle C. número 4, altos, de 1 a 4. Vedado. Telf. F-4822.
P-1 12895 1 May. 31

p2 OCULISTAS.

DR. HORACIO FERRER
Oculista. Consultas de 2 a 6 de la tarde, $5.00. Consultas a horas fijas, durante todo el día, $10.00. Línea y L. Vedado. Telf. F-4831.
P-1 10397 11635 22 May. 22

p3 DENTISTAS.

NO MAS PIORREA. El antipiorréico Onarres, sorprende por sus efectos maravillosos en muy corto tiempo y con poco costo. Muchos casos curados lo atestiguan. Véndese: Droguería Sarrá.
P-3 13575 8 Jun. 8

p4 COMADRONAS.

MARIA S. MOLINA, comadrona Hijas de Galicia, La Purísima y particular, últimos procedimientos, hago asistencias, precios módicos, consultas gratis, diarias. U-4090, Neptuno 206-B entre Marqués González y Oquendo.
P-4 14642 18 Juni. 2

ESTRELLA VIÑALS, Comadrona Hijas de España, Centro Benéfico y particular. Ultimos procedimientos. Consultas gratis. Precios módicos, San Rafael 152, letra N., bajos, esquina a Oquendo. U-2826.
P-4 12894 1 May 31

CONSUELO RUDA
Comadrona Hijas Galicia y Centro Asturiano, ex-Interna de la Sala de Partos Balear. Consultas gratis en general, a todas horas, Belascoaín 74, altos Joyería, esquina a J. Peregrino. U-5824.
P-4 13769 9 Jun. 8

FOLLETIN 30

WILLIAM J. LOCKE

Un Joven Afortunado

Novela traducida del inglés por **Alejandro Frías Giraud**

Cubierta en colores e ilustraciones en negro de **J. LONGORIA.**

Sociedad General de Publicaciones (S.A.)
Diputación 211 Barcelona, Valverde 21, dup. Madrid

(De venta en la la Casa Wilson, Obispo 52. Teléfono A-2298)

...sar de los esfuerzos de la señorita Ursula, se encontraba ahora en tan floreciente situación, que ya se hablaba de construir una nueva ala de edificio grandemente necesaria. Existía también—y era esto lo más importante de todo—la Unión de la Joven Inglaterra, que fué cubriendo de gloria a Pablo de un modo progresivo. Quejábase ya Ursula de que el joven afortunado no le dejase nada por hacer, excepto el acudir a las reuniones fastidiosas de los consejos, y aun para éstas, Pablo le ahorraba toda suerte de molestias. La señorita Ursula veíase convertida en una figura meramente decorativa.

—Mi querida señora— solía decirle el secretario, —si me despidiera usted, ¿verdad que me daría un certificado haciendo constar que me despachaba por «eficiencia incorregible»?

—Sabe usted muy bien —suspiraba la dama— que yo, ahora, me encontraría completamente perdida, desamparada, sin usted.

A lo que Pablo solía echarse a reir con su risa alegre. En este período de su vida, nada existía en el mundo que le preocupara.

El juego de la política también le fascinaba. Al año o cosa así de haber entrado al servicio de los Winwood, se convocaron unas elecciones generales. Los liberales, deseosos de echar fuera de su cubil al viejo Tory (1), presentaron un temible candidato en Morebury. Hubo una lucho espantosa, a la que se lanzó Pablo en cuerpo y alma. Descubrió que era orador. La primera vez que se dió cuenta de que tenía pendiente de su palabra apasionada a un centener de labriegos, presintió que el despertar de Inglaterra había comenzado. Fué aquel un momento delicioso.

Nuestro joven afortunado hizo verdaderos prodigios en su papel de agente electoral. Las grandes fábricas de papel situadas en los arrabales pobres de la pequeña ciudad eran centros de socialismo rabioso, según el coronel Winwood.

—Mala gente son para luchar ellos —declaraba desalentado el coronel Winwood.

Pablo llegó de allí con una libreta llena de firmas prometiendo votar por el coronel.

—¿Cómo se las ha arreglado usted? —le preguntó el coronel.

—Creo que los debo al lado poético de la política —contestó Pablo.

—¿Qué diablo es eso?

Pablo se sonrió.

—Un llamamiento a la imaginación —repuso.

Cuando el coronel Winwood salió elegido por gran mayoría, no obstante la ola de liberalismo que se extendía por el distrito, regaló a Pablo una pitillera de oro, y desde entonces de admitió en la intimidad confidencial de su política. En virtud de lo cual, Pablo se familiarizó con los pasillos de la Cámara de los Comunes y con los asuntos de cuyas comisiones formaba parte el coronel Winwood, como asimismo con las delicadas artes del tirar de la cuerra y de manejar la intriga, artes que consideró divertidísimas. Vino después la cuestión de los discursos del coronel Winwood, que el buen señor escribía por anticipado penosamente y que se aprendía después de memoria. Era la del coronel una oratoria sesuda, de peso, que oía la Cámara con respeto. Pero carecía de los chispazos que encienden el entusiasmo. Un día el meticuloso militar dió a Pablo por encima de la mesa el manojo de cuartillas escritas.

—Vea qué le parece eso.

Pablo leyó las cuartillas, se atrevió a hacer en ellas unas correcciones con lápiz y se las devolvió al coronel.

—Todo ésto es muy gracioso —repuso el coronel, retorciéndose el caído bigote; —pero yo no puedo decir tales cosas en la Cámara.

—¿Por qué no? — le preguntó Pablo.

—Si me oyeran hacer chistecitos, tendrían un ataque de nervios.

—Nuestro partido no. En todo caso el Gobierno. Y el Gobierno debe padecer de ataques de nervios constantemente hasta que se muera de convulsiones.

Pero si esto es una mera cuestión vulgar de agricultura. El Consejo de Agricultura es quien lo ha presentado; y resulta una locura perniciosa que yo, propietario agrícola, vaya a combatirla...

—Pero ¿no podría usted aprovechar al menos ese chistecito de los cochinos?—demandó Pablo suplicante.

—¿Cuál es? — el coronel lo encontró entre las cuartillas. —Lo escrito por mí dice que el peligro de la fiebre porcina que se desarrolle de esta cláusula de la ley afectará a cada uno de los granjeros de Inglaterra.

—Y yo, digo—intervino Pablo, señalando ansioso su enmienda: —Si esta cláusula se hace ley, la fiebre porcina asolará el país como una posesión demoniaca. Los millares de marranos de la Gran Bretaña, poseídos por los demonios del socialismo, se trocarán en marranos turbulentos que avanzarán proclamando la destrucción. Ya sabéis cómo avanzan los marranos....

—Y ondeó las manos con furia.— Inténtelo usted, por favor...

—¡Hum!— gruñó el coronel Winwood.

Mas, contra toda su voluntad, lo intentó. Y con gran sorpresa suya le resultó un éxito. La Cámara de los Comunes se divierte con poca cosa. La extravagancia dió un peso formidable a su sólida argumentación. El Gobierno retiró la cláusula —era sólo una parte sin importancia de una amplia disposición—y el Presidente del Consejo de Agricultura confesó con gracia que en el milagro que había tratado de hacer se había olvidado por desgracia del efecto que hubiera podido tener sobre los marranos. Hubo «risas continuadas» pero el coronel Winwood siguió siendo el héroe de la «media hora» y recibió las felicitaciones de sus inconmovibles amigos. Habría podido derrotar a todo el Gobierno en peso. En los incidentes cotidianos de la política, nada es tan notable como la falta del sentido de la proporción.

—Fueron los marranos los héroes —decíanle al coronel.

—Y éstos— contestaba el felicitado sinceramente — son obra del diablillo de mi secretario.

A partir de aquel momento, el ingenio juvenil y la fresca fantasía de Pablo manaron como una fuente sobre los áridos discursos del coronel Winwood.

—Oiga usted, joven—díjole, sin embargo, un día— esto no me agrada.— A veces acepto sus condenadas sugestiones porque resultan bien; pero resulta también que estoy adquiriendo fama de ser un comediante político del género bufo y esto no me conviene.

Por lo que Pablo, con su rápida intuición, comprendió que, tratándose de un caballero serio y respetable como el coronel Winwood, las tentadoras enmiendas de las cuartillas no convenían. Y con lo que la señorita Ursula denominaba su «sutil diplomacia italiana», indujo a su jefe a discutir con él sus discursos antes de proceder a componerlos. Tales discusiones que envolvían las estocadas rápidas de ambas inteligencias, entusiasmaban al coronel. Le estimulaban de un modo mágico. Luego se sentaba y escribía sus discursos deliciosamente, inconsciente de lo que había en ellos de Pablo y de él; y cuando los pronunciaba se sentía orgulloso de la impresión que causaban en la Cámara.

De esta manera, conforme pasaban los años, Pablo ganaba influencia no sólo en el pequeño círculo de Drane's Court y Portland Place, sino también fuera. Gozaba ya de algún relieve. Aparecía su nombre ocasionalmente en los periódicos, ora en conexión con las obras de caridad de los Winwood, ora con la máquina política del Partido Unionista. Era bien acogido en los banquetes de la sociedad londinense y en sus suntuosas casas de campo. Era un joven que llegaría lejos. Además, había aprendido a montar a caballo y a cazar, y a no equivocar las relaciones de parentesco entre las familias importantes. Viajaba por Europa, unas veces con los Winwoods y otras veces solo. Era un joven de cultura y de méritos.

En aquel su quinto aniversario hallábase sentado viendo, sin mirar, la pesadilla del otoño; tenía la carta de la princesa en la mano,y dejaba vagar su pensamiento por el espacio del tiempo. Se maravillaba de lo valientemente que las estrellas, en su curso, habían luchado en su favor. Aun a pesar de los amargos recuerdos del pasado, su vida resplandecía. Una vez encontróse en Portland Place a un pintor para el que había posado como modelo. El pintor le miró fijamente.

—Juraría haberle visto antes de ahora...

—Así es —le respondió Pablo con imperturbable franqueza. — Yo lo recuerdo agradecido. Pero si usted lo olvidase, le estaría todavía más agradecido.

El pintor le estrechó la mano y sonrió.

—Puede usted estar seguro de que no tengo la menor idea de lo que me habla usted—le dijo.

En cuanto al mundo teatral los humildes caminos que en la profesión anduviera Pablo no se cruzaban con los del alto mundo político. Yacían sepultados y olvidados. Su posición, de consiguiente, era sólida. De vez en cuando alguna manía fastidiosa solía molestarle respecto a antecedentes precisos; pero Pablo era demasiado listo para dar lugar a que las manías le fastidiaran demasiado. Vivía bajo la fascinación de la Gran Lucha. Cuando entrase en posesión de su reino, podría escoger; antes no. Su destino le conducía cada vez más cerca; se aproximaba poco a po-

(1) Tory, en Inglaterra representaba el partido conservador.

M.E.C.D. 2016

Fué inaugurada el pasado domingo 14 la institución femenina "Lyceum de Cienfuegos" en esa hermosa ciudad

CIENFUEGOS, mayo de 1933.—El pasado domingo día 14, hubo de inaugurarse en esta ciudad, la institución femenina «Liceum de Cienfuegos», que tantos buenos propósitos se dispone a emprender.

Hasta su palacete social sito en Prado y Santa Anima, nuestras principales familias concurrieron. Su salón amplio y cómodo, sus severos muebles, eran un derroche de distinción.

A las 9 p. m., hora indicada para el inicio del acto, dió comienzo éste ante una selecta concurrencia, tan distinguida como numerosa, cómodamente instalada en el salón.

La señorita Julia Consuegra, Presidenta del Lyceum tuvo a su cargo el número inicial, un brillante discurso en que la gentil Directora del Colegio «Elvira Machado» dió muestras de su indiscutible capacidad, cosechando grandes aplausos al terminar. Es la señorita Consuegra, una de las que más ha luchado por el establecimiento de la institución que quedó constituida desde el domingo 14 en esta Ciudad.

Yaya Collado le siguió en turno recitando la bella poesía de Juana de Ibarbourou «Sueño», siendo muy aplaudida.

Siguió después un número de piano magistralmente interpretado por la bella y gentil señorita Maricusa Insausti, que como nos tiene acostumbrados, triunfó plenamente.

«Despecho», la bella composición de Juana de Ibarbourou, fué recitada superbamente por la linda Secretaria de la Institución señorita Sarah Pérez del Rio.

Las señoritas Maricusa Insausti y Sarah Pérez del Rio, dieron terminación a la parte literario-musical del acto ejecutando, la primera, «Campanas de Moscow», preludio de Rachmaninoff, y la segunda, «El hijo del sueño», la inspirada poesía del joven poeta José Angel Buesa. Fueron muy aplaudidas.

Después, reinó Terpsícore por varias horas, no decayendo la animación un instante.

Nuestra felicitación a la Directiva de la novel y prestigiosa sociedad que tanta falta nos hacía y muy particularmente a su digna Presidenta la señorita Julia Consuegra.

Damos a continuación la concurrencia femenina a ese acto.

Señoras Epifania Capote de Collado, Zoila R. López de Rumbaut; Vitalia López de Cantallops; Agueda Mestre de Palacios; Clarita Grúner de Hidalgo; María Toledo de Rumbaut.

Inés Rodríguez de Redondas; Alicia González de Hernández; María L. Fuster de Arencibia; Esperanza Leza de Daubar; Teresa Prieto de Benet; Adolfina Rodríguez de Consuegra; Adelfa Fernández viuda de López; Julieta Canut de Insausti; señora viuda de Sousa; María de los Angeles Fernández de Urrutia; Lola Machado de González; María L. Portela de Triay ;Cándida Velasco de Cápiro; Julia Urquiola viuda de Beratarrechea; Ñiquita H. de Rodríguez; Luisita Grúner de Elizondo; Generosa González de Posada y Bilin García.

Señoritas:

Julia Consuegra; Alicia Rumbaut; Delia Collado; Ofelia Olascoaga; Adelaida Carriles; Gilda y Teté Portela; María Valcárcel; Inesita Redondas; Nena Castiñeyra; Teresita Iznaga; Sara Pérez del Río; Mercy Fernández Soto; Claritica Hidalgo; Merceditas Cuadras; Beatriz García; Marcy González; Mariíta Díaz, Lulú Denis; Aida Portela.

Mimí Gatell; Cuca y Rosalía Castiñeyra.

Luz Marina Alvarez.

María del C. Campo; Maricusa Insausti; Matilde Méndez; Teté y Mercy Arencibia.

Olga Suárez; Nelia Becerra; Berta y Felicia Riquelme; María Amelia Martí.

Emma Machado; María C. Rumá; Lolita Núñez; Cuca Setién; Teresita Pando; Felicia Miranda; Ofelia Dulce; Graciella de Armas; Esperanza García; Carolina Macías.

Teté Vizoso; Nena Dacosta; Elsa Calderarro; Juanita Salas; Yoyita Alduncin; Carlotica Elizondo; Purita Carirzo.

Josefina y Aiidita Lamadrid.

Delia Macías; Haydée Portela; Luisa Trigo; Yoya Galán.

Dora Baeza.

Nena Palacios; María Ofelia González.

Isabelita Arché; Josefina Aicart; Bebita Denis.

Olga Villa Amil; Aurorita Lamelo; Josefina Alvarez; María T. Bello; Nenín Sánchez Eizondo; Josefina García.

Beba Curbelo; Emma Rodríguez; María Teresa Medina; Concha y Mayía Curbelo.

Clara Bello.

Manuelita Pruna; Olguita Collado; Zenaida Carrillo; Mara C. Fernández; Marta R. Hautrive; Carmita Fernández; Ruth Ortega; Gloria y Herminia Fernández Galán; Adelita R. Morini; Enriqueta Alvarez y Solita Pollán.

CUMPLEAÑOS

El pasado día 16 celebró su cumpleaños la graciosa niña María Teresa Escobar y Delgado y con tal motivo se vió muy felicitada por sus numerosos amiguitos. Cumplía en ese día la edad de 8 años. La felicitamos sinceramente.

JUAN FERRIOL

Restablecido, sí se encuentra de un fuerte ataque grippal que venía padeciendo el distinguido caballero cuyo nombre sirve de epígrafe a esta nota.

ALEGRIAS DE UN HOGAR

Los distinguidos esposos Rosa Curbelo de Saenz y Felipe Saenz, besan complacidos una tierna niñita con que les ha obsequiado la clásica cigüeña. Felicidades.

TRASLADO

Para la casa calle Prado No. 185, ha trasladado su hogar el distinguido matrimonio señora Catalina Echevarría de Prieto y Liberato Prieto Toledo, Alcaide de nuestra cárcel. Se ofrecen allí a sus amistades.

Muchas dichas les deseamos en su nuevo hogar.

ONOMASTICO

El 17 celebró su onomástico la bella y elegante señorita Coralia Yero Ferrer, que tantas simpatías cuenta en nuestra sociedad. Múltiples felicitaciones y la visita de muchas amistades tuvo en su día la gentil Coralia. La felicitamos.

LA HERMOSA FIESTA DEL 14

La hermosa fiesta del domingo 14 el Asilo de Ancianos Desamparados en la que tomaron parte los de «Montserrat».

Los ancianitos del Asilo de las hermanitas de la Caridad, cuyo convento se alza en Cuartel, disfrutaron el domingo 14 de una de esas fiestas, en las que, la generosidad y el altruismo infantil, pusieron una nota que habla muy alto y noblemente de los sentimientos cristianos.

Ver la ancianidad vencida por los reveses del destino y asilada por la bondad del prójimo, objeto de actos que ponen en sus almas dolientes espejismos de alegría y calor de afecto, es pensar que aún hay corazones que se conduelen de esas amarguras y se complacen en regar el bien entre seres que se creen olvidados del mundo.

No es la primera vez que me refiero a los sabios sacerdotes y cultos educadores de la Compañía de Jesús Esta Orden que difunde por el mundo la enseñanza con los más modernos métodos pedagógicos, no descuida jamás la sacrosanta misión de sembrar la simiente de la religión y el desarrollo de las prácticas más puramente cristianas.

La Patria, el hogar, la sociedad, la humanidad, todo tiene un culto perfecto y en cada uno de esos principios civilizadores descansa el programa que va formando y cercando costumbres que son tan saludables a la reciprocidad de una vida eficiente en el concurso de la comunidad en que militamos.

La fiesta ofrecida el domingo en el Asilo de los Ancianitos, es un testimonio de que esos principios cristianos, poniendo en manos de los alumnos del Colegio de los RR. PP. Jesuitas, el servicio de esa fiesta

Esos ancianos recogidos por las abnegadas hermanitas de la Caridad, por ellas cuidados, atendidos, enseñados a vivir como camaradas, aún cuando son tan disímiles sus procedimientos e infortunios, al verse halagados, servidos en su mesa, por niños que espigan a la vida conducidos por el calor paternal y de sus maestros, han experimentado una de las dulces emociones de su existencia ya en el ocaso.

Programa desarrollado en esta memorable fiesta del domingo.

A las 6.30: Misa rezada, celebrada por el P. Prefecto del Colegio de Montserrat y amenizada con selectos y finos cánticos por el coro de las Hermanitas. Al principio de ella, comunión general de los Asilados y las Hermanitas. Espectáculo muy tierno y devoto ver acercarse a la mesa de los Angeles con tanto trabajo como fervor, a una multitud de débiles ancianitos y ancianitas vestidos de blanco.

A las nueve, misa solemne, cantada por el P. Luciano Estefanía, Prefecto de música del Colegio, con el gusto y arte que le caracteriza. Cantó las glorias de Nuestra Señora de los Desamparados el fervoroso y elocuente orador P. José María Abov, nuevo Director de Las Hijas de María.

A las once: tuvo lugar el tan sabroso como espléndido almuerzo ofrecido y servido por los simpáticos y fervorosos congregantes de Montserrat. El orden observado por unos sesenta sirvientes improvisados fué admirable, y la alegría y satisfacción con que servían a los pobres de Cristo aparecía en los rostros de todos los distinguidos jovencitos. El organizador y director de este servicio fué, como siempre, el apostólico y verdaderamente popular P. Víctor Villanueva, auxiliado por el joven y abnegado P. Juan A. García.

A las tres de la tarde, dió principio la fiesta literario musical. El discurso de Emerenciano Solés, alumno distinguido de cuarto año, compuesto por él mismo, fué un trabajo muy bien hecho y muy oportuno. Los cantores dirigidos por el ya mencionado P. Estefanía gustaron muchísimo. El niño Juan José Fuxá, todo un maestro en la declamación de «El niño dormido», preciosa poesía. «Los consejos de viejo» en verso, recitados graciosamente por un Anciano del Asilo, hicieron las delicias del público distinguido y numeroso más que en años anteriores. La jota bailada por dos asilados, estupenda. Pero lo que más gustó de todo, fué el juguete cómico: «Basta de Matemáticas» interpretado a las mil maravillas por el grupo artístico del Colegio. Carlos Alcover, de Federico, Carlos González, de Don Serapio el fondista; Fernando Andreu, de don Ciriaco, padre del calavera Federico y José Manuel Fernández, de Benito, el músico y amigo del joven tronera, se revelaron como verdaderos maestros en la representación escénica, y cosecharon muchísimos aplausos.

A las cuatro y media, se corona la hermosísima fiesta con la bendición solemne de Jesús Sacramentado dada por el P. Prefecto, quien previamente pronuncia breves palabras de felicitación y aliento a los ancianitos y Hermanitas y pide bendiciones para todos y en especial para los protectores.

Ahora relaciono seguidamente los niños de la Congregación de María Inmaculada, que sirvieron a los ancianitos.

Cocina. Provisores (Morado).

Roberto Trelles: Jorge Euxá; Santiago Iturralde; Adalberto Albarrán

Corredores. Portadores (Rojos).

Pedro Pons; Rafael Curbelo; Juan Cápiro; Emilio Rodríguez; Julio Lomo; Manuel Suárez; Arturo Valdés; Joaquín Sarmiento; Elio Ruiz de Zárate; Armando Vaquer; Andrés Calzadilla; René Silva; José Izárraga; Rolando Alcover; Manuel Rodríguez; Guillermo Gatell; Calixto Font; Santos Villar; Moisés Silva; José Villar; Arturo Díaz; Ercilia José.

Supervisores de Sala de 6 sirvientes cada uno. (Verdes) Domingo Elguezábal; Esteban Cacicedo; Rodrigo Bustamante; Godofredo Ruiz de Zárate; Fortún Roberto; Federico Arvesú.

Distributarios fijos (Azules): Horacio Pons; Edelmiro Casteleiro; Julio Cápiro; Ignacio Silva; Mario Sotorrío; Orlando Rodríguez; Roberto González Otero; Juan Silva; José Caballero; Gonzalo Calvo; Felipe Cacicedo; José Silva; Humberto Troitiño; Julián Sánchez; Antonio Alonso; José Ferro; Roque Artiles; José de la Calle; Enrique Mazas; Luis Silva; Obdulio García; Santiago Echeveste.

Prefectos de Música. Vitrola: Jorge Torralbas; Fernando Abreu.

Director General: P. Villanueva.

Auxiliar: P. García.

Terminó, enviando una felicitación a los montserratinos y sus maestros por el éxito de esta fiesta.

UN CURSILLO DE CULTURA FISICA EN EL CLUB «CAZADORES Y NAUTICO»

Estará a cargo del Competente Profesor señor Serafín de San Martín

El «decano» de los clubs deportivos de Cienfuegos, el «Cazadores y Náutico», ha prestado calor a la idea del conocido profesor de Cultura Física, señor Serafín de San Martín encargándole la dirección de un Cursillo especial para Niñas y Niños, que comenzandon el día primero de junio entrante, terminará el 31 de agosto del año en curso.

Siendo la Educación Física cosa de tan esencial importancia para el desarrollo de los niños, no dudamos que los socios del «Cazadores» sepan apreciar los esfuerzos de la Directiva y del propio San Martín con la celebración de este Cursillo, que habrá de añadir un indiscutible éxito más a los muchos que lleva cosechados el club de la insignia Roja y Azul.

Para atender a los gastos naturales del cursillo, que comprende ejercicios de gimnasia Sueca, Alemana y Francesa, cuyos tres aspectos domina San Martín a la perfección; baños de sol; juegos y ejercicios atléticos y enseñanza de la natación por un método modernísimo, sencillo y práctico, se ha fijado el precio de un peso cincuenta centavos por cada alumno, para todo el cursillo que como hemos dicho, comprende los meses de más riguroso calor, como son los de junio, julio y Agosto.

Estamos seguros que antes de llegar el día primero de junio entrante ya serán muchas las inscripciones de alumnos para el Cursillo de San Martín.

Probablemente los padres de algunos infantes que concurren al «Cazadores» recibieron alguna vez las instrucciones físicas de San Martín, cuando éste se hallaba dirigiendo el importante Departamento de la Cultura Física en el antiguo plantel «Montserrat», de los RR. PP. Jesuitas, dicho sea esto sin desmerecer los juveniles entusiasmos del buen amigo San Martín.

Si es usted socio del «Cazadores y Náutico» inscriba a su niño o niña en el Cursillo de Cultura Física. Los resultados favorables los palpará muy pronto.

LA FUNCION DE LAS FLORES EL 24 DEL ACTUAL CONSTITUIRA UN EXTRAORDINARIO ACONTECIMIENTO SOCIAL

Pocas fiestas deportivo-sociales han despertado mayor entusiasmo en nuestra sociedad, como la función de las Flores, anunciada en el Frontón «Jai Alai» para la noche del 24 del actual.

Se ha combinado un magnífico programa de jai alai.

Nuestro queridísimo amigo y compañero Nick Machado nos anuncia que para esa noche disfrutaremos de sensacionales partidos y quinielas

Nadie como él puede asegurarlo.

La venta de localidades para esa función continúa con el mayor entusiasmo.

Por todas partes solicitan de la comisión organizadora de la función del 24, palcos, canchas, tanto con derecho, al baile, como para disfrutar del juego solamente.

Los precios que rigen son los siguientes:

Palco, con seis asientos: Un peso.

Canchas, con derecho al «dancing» treinta centavos.

Y cancha solamente, veinte centavos.

Habrá dos artísticos premios que se exhibirán en las vitrinas de dos establecimientos de mayor popularidad de la Perla del Sur.

Los Jardines de la Ciudad, todos se han apresurado a adherirse a la función, enviando al efecto, para esa noche y con destino a las damas que concurran, las más lozanas rosas

La comisión de esta función está integrada por los compañeros Ricardo Rumbaut y Juan Francisco López, por nuestro colega «La Correspondencia».

Nick Machado y O. A. García, por «El Comercio».

Pida hoy mismo su localidad a los teléfonos A-231 y A-179.

Dé su nombre, y domicilio y la comisión le entregará su localidad.

Especial.

MUY LUCIDO RESULTO EL ACTO DE LA TOMA DE POSESION DEL NUEVO ALCALDE Y CONCEJALES DEL AYTMTO. DE RODAS ELECTOS ULTIMAMENTE

RODAS, Mayo 1933.— Lucido y solemne resultó el acto de toma de posesión del Alcalde y Concejales electos en los últimos comicios, y que tuvo efecto el día 18 de Mayo, en el salón de sesiones de nuestro Consistorio Municipal.

Completamente invadida se encontraba la Casa Ayuntamiento por un numerosísimo público.

De nuevo vuelve nuestro buen amigo y compañero Reinero Alvarez y Ramírez, a tomar las riendas del Poder Municipal. Le secundarán en su labor, (que ha de ser sumamente ardua en estos difíciles días de crisis) un selecto grupo de Concejales, todos hombres de verdadero valer, que escalaron esas posiciones por el sufragio espontáneo y sincero del electorado de este Término.

Y ahora que decimos «espontaneo» y «electorado» y ya que se presenta tan a las manos la oportunidad, no la despreciemos para decir con respecto a las pasadas elecciones algo que tiene sobre do espíritu de verdad. Versiones con un fondo de mala fe manifiesta quisieron por todos los medios opacar la limpieza y honradez conque se llevaron a efecto en este Término las elecciones de primero de Noviembre último, en las que la verdad, nada más que la verdad y el derecho reinaron. Se alegó coacción: ¿Pudo haber habido coacción alguna como se dijo que hubo, en un electorado que en un tanto por ciento de más del 94 concurrió a las urnas? Mueve a risa solamente el pensarlo. Reinero salió porque este pueblo a través de todos los tiempos ha sido de sentimientos liberales, porque no importó que el Candidato del Partido Conservador para la Alcaldía lo fuera un hombre que como el estimado doctor Miguel Angel Padrón y Hernández, reune las condiciones de hombre honrado, íntegro, decente y moral en grado sumo; si las mismas cualidades aportaba el Candidato Liberal Reinero Alvarez y Ramírez, y tiene a su favor el abrumador peso de simpatías y de adeptos conque en Rodas siempre ha marchado al frente el Gran Partido Liberal. Estas y no otras fueron las causas que determinaron la aplastante derrota del Partido Conservador en este Término, en unas elecciones en que vuelvo a repetir predominó siempre el sagrado derecho del sufragio voluntario y sin trabas.

Nos acompañó en todo el día de ayer nuestro querido Jefe Político Elio Alvarez y Ramírez, reelecto en las pasadas elecciones para su cargo de Representante a la Cámara por esta Provincia. Un sinnúmero de asuntos resolvió en todo el término de tiempo que duró su estancia entre nosotros. Le acompañaba su secretario particular, hermano del que estas líneas escribe, Juan Francisco López García, y quien recientemente ha sido nombrado para el alto cargo de Administrador del Distrito Fiscal de Cienfuegos.

Elio obsequió al Alcalde y Concejales electos con un almuerzo-banquete en el Hotel «Perla de Cuba», y en el cual reinó siempre una animación indescriptible. Se cambiaron impresiones de distintos importantes asuntos, y se hicieron votos por la ventura de nuestra querida patria, para la que sin duda alguna vendrán mejores días. Soy de los optimistas que piensan con arreglo al viejo adagio que dice: Dios aprieta pero no ahoga. Tengamos fe en el futuro que a no dudar ha de presentarse sinó risueño del todo, a los menos sin el rictus de amargura conque siempre lo hemos avizorado desde hace ya algunos años, en que ha sido dura, muy dura la prueba.

Después del acto de toma de posesión del Alcalde y Concejales, (de cuya sesión especial extraordinaria inserto para el DIARIO DE LA MARINA en párrafos venideros copia íntegra), hubo varios aplaudidos discursos, y que giraron sobre diversos temas de manifiesta importancia.

Me referiré en primer término al del joven José Manuel Guerra, quien se nos ha revelado desde hace poco tiempo como un verdadero orador. Consistorio para un Concejal Concierto, despojado de apasionamientos, ajeno por completo a esa oratoria absurda y despreciativa de barricada, José Manuel, atacó temas políticos de verdadero interés, en los que se desenvolvió magistralmente. Felicitamos calurosamente al joven compañero, a quien de paso deseamos muchos éxitos que a no dudar obtendrá en el glorioso campo de la oratoria.

Le precedió en el uso de la palabra el señor Bartolomé Leyva y Sardiñas, preeminente personalidad del Conservadorismo en nuestro Término, donde figura como indiscutible «líder» de ese Partido. Es justo consignar en este párrafo, antes de tratar del bonito discurso que escuchamos de labios de Bartolo, de un triunfo grande y merecido que se anotó ese mismo día cerca del Jefe Político Liberal Elio Alvarez, el buen amigo Leyva. Los Concejales Conservadores tuvieron antes de la toma de posesión, una reunión en la morada del señor Bartolomé Leyva, y en la que dieron un voto de confianza al mismo para que como «líder» de la minoría conservadora tratase con el Jefe Liberal de obtener algún puesto importante en el Consistorio paar un Concejal Conservador. La elección por mayoría del Sr. Antonio Rivero Hernández para el cargo de Vice-Presidente del Ayuntamiento, es indiscutible prueba del triunfo de Bartolo, y además da a los Conservadores de este Término un puesto de preeminencia que se debe únicamente y exclusivamente a la labor del querido amigo. Cortas y sentidas fueron las frases de su discurso en el acto que reseño. Como siempre «fué al grano», y en su lenguaje claro y sencillo, abordó temas interesantes, en los que desenvolvió con la pericia que le caracteriza. Fué muy aplaudido.

Como resumen del acto, Juan Francisco López, nos dejó oír muchas bonitas frases de su extenso repertorio de magistral orador. Como siempre «Fico» nos contagió con la emoción sincerísima que caracteriza su peculiar estilo de hablar. Muy bonito su discurso.

He aquí copia exacta del acta levantada.

«ACTA»

SESION ESPECIAL EXTRAORDINARIA DEL DIA 18 DE MAYO DE 1933

En Rodas, a los diez y ocho días del mes de Mayo de mil novecientos treinta y tres, siendo la una de la tarde, se reunieron en el Salón de Actos de este Ayuntamiento, los señores Salvador Rodríguez y Santana, Rafael Guerra y Guerra, José Marín Molina, Mateo Erice y Frías, Rafael Ballina Zamalea, Críspulo Pino y González, Norberto Guerra y Rodríguez, Antonio Marchena Galván Gualberto Espinosa Alvarez, Juan M. Hernández Rosado, José Santana Llanes y Antonio Rivero Hernández, los que fueron previamente citados por el señor Basilio Castillo y Morfa, Alcalde «de facto», a objeto de que celebren las sesiones especiales necesarias, para que tomen posesión del cargo de Concejal para que fueron electos dichos señores en las elecciones del día primero de Noviembre último, y del cual no tomaron posesión en el tiempo que determina la ley, por depender la seguridad de su aludida elección, de recursos pendientes contra las ya citadas elecciones de primero de Noviembre, los cuales recursos han sido finiquitados a virtud de una Ley del Congreso y por lo cual obran en poder de la referida Autoridad Municipal, los duplicados de las certificaciones de la elección de los mismos, expedidos por el señor Presidente de la Junta Municipal Electoral.

En este estado, y por no existir representación alguna del Consistorio, toda vez que expiró el término de su mandato, en 24 de Febrero retropróximo de todos los que actuaban; se formó una mesa provisional, ocupando la Presidencia de ésta el señor Rafael Ballina Zamalea por ser el de más edad; y la Secretaría el señor Antonio Rivero Hernández por ser el más joven, quien inmediatamente prestó juramento ante el Presidente, y éste a su vez juró el cargo ante el Secretario mencionado, los que ya en posesión de dichos cargos provisionales, procedieron a tomar a los demás señores electos concejales, separadamente el juramento que determina el Artículo sesenta de la Ley Orgánica de los Municipios, tal como ellos lo prestaron y que dice así: «Yo juro (o prometo) solemnemente que sostendré y defenderé la Constitución de Cuba, contra todo enemigo, Nacional o Extranjero, que la guardaré y haré guardar lealmente; que contraigo esta obligación con entera libertad y sin reservas mentales ni intención de evadirla y que desempeñaré bien y fielmente el cargo de Concejal en que voy a entrar. Así Dios me ayude: Inmediatamente después el señor Presidente interino declaró abierta la votación para elegir Presidente, Vice-Presidente y Primero y Segundo Secretario del Ayuntamiento, la que se efectuó secreta y separadamente para cada cargo llamando el Presidente a los Concejales votantes o electores, por orden alfabético de apellido a depositar su voto en la urna. Se practicaron los escrutinios de cada votación, leyendo los señores Presidente y Secretario en alta voz, las papeletas al extraerlas de la urna, obteniéndose el siguiente resultado:

Para Presidente del Ayuntamiento: Salvador Rodríguez Santana, 12 votos.

Para Vice-Pte: Antonio Rivero Hernández, 12 votos.

Para Primer Secretario: José Marín Molina, 12 votos.

Para Segundo Secretario: Antonio Marchena Galván, 12 votos.

Acto seguido ocupan sus puestos los elegidos a invitación del presidente interino, y se declaró constituído el Ayuntamiento.

Seguidamente el señor Presidente designa a los señores Rafael Guerra y a Críspulo Pino González, para que inviten al señor Reinero Alvarez y Ramírez, reelecto Alcalde Municipal, a que pase al salón para darle posesión del cargo. Presente el señor Alvarez y Ramírez, muestra su certificado de elección a la Mesa y presta el juramento de Ley, ante el Ayuntamiento, quien le da con tal motivo posesión de su cargo.

Y no habiendo otro asunto de que tratar el señor Presidente da por terminado el acto, firmando para constancia todos, los presentes.

Solamente me resta para dar por terminada la larga reseña de todo lo relacionado con este magnífico acto, desear para el señor Reinero Alvarez y Ramírez, reelecto de nuevo para el cargo de Alcalde y para todos los que le secundarán en el gobierno de nuestra nave Municipal, un sinnúmero de éxitos en el desempeño de las difíciles posiciones, para las que han sido destinados por este pueblo, que ha puesto en ellos mucho de su confianza.

ATENTA INVITACION

Llega hasta mi mesa de trabajo un atento comunicado de la Sociedad Colonial Española del querido pueblo de Cruces, suscrita por los señores Virgilio Villanueva, Presidente, Juan Vilaragut, Secretario y por mi particular y querido amigo Antonio Barrera Lorenzo, por la Comisión Organizadora, invitándome para el fenomenal baile que con el título de «Baile de las Flores», tendrá efecto en los salones de aquella sociedad el día 27 del actual mes de Mayo. El festival se organiza a beneficio de la Biblioteca Social.

No dudamos ni un momento del franco éxito con que verán coronados sus esfuerzos, los activos organizadores de este regio «sarao» tanto por el fin que se persigue, como por la animación y entusiasmo que caracteriza todas las fiestas crucenses

Agradecemos profundamente la invitación con que se nos ha honrado, y deseamos de todo corazón un triunfo sin límites en la celebración del «Baile de las Flores».

Triunfo merecido.

EN EL LICEO

Prometo amplia reseña del Baile que en los salones de nuestra Sociedad Liceo, tendrá efecto el día de mañana 20 de mayo.

En mi próxima crónica saldrán todos los pormenores relacionados con el mismo, así como inserción total de las damas y damitas asistentes que prestigian con su concurrencia los bellos salones de nuestra cubana institución.

La fiesta será espléndida.

Como todas las del Liceo.

Luis E. LOPEZ.
Corresponsal.

DESDE JARUCO

EL CENTRAL HERSHEY EMPEZARA A MOLER NUEVAMENTE EL LUNES

Jaruco, Mayo de 1933.—Por la Administración del Central Hershey, se han dado las órdenes a los colonos para el corte de caña, trabajos que empezaron el día 18, y el lunes próximo empezará nuevamente a moler. Se espera que prolongará su zafra un mes más, con un porcentaje de 100 mil sacos de 13 arrobas aproximadamente.

El efecto causado por esta disposición de la Compañía, ha sido extremadamente halagüeño para todo el Término de Jaruco, pues viene a solucionar la mala situación existente, teniendo a la vez esperanzas fundadas en el mejoramiento para las nuevas siembras de caña y para la próxima zafra.

Aunque el agua de estos días entorpece el acarreo de la caña en algunos lugares, ha sido muy beneficiosa para toda clase de siembras; en este Término existen grandes extensiones de terreno preparado para hacerlas sin pérdida de tiempo, influvende en esta actitud de los agricultores, las disposiciones emanadas de la Compañía de Hershey y la impresión favorable de la subida del precio del azúcar, base fundamental para el mejoramiento de la Agricultura en plazo breve, trayendo como consecuencia inmediata el cese de esta situación de escasez y miseria imperantes, que tenía por causa principal el bajo precio del azúcar.

CAMPA, Corresponsal.

DE REMATES

Remates, Mayo de 1933.—El tabaco actualmente se cultiva y se explota en todos los países civilizados. Pero en todos los países civilizados dicha planta no es suceptible de explotar industrialmente. Hoy es objeto de cultivo preferente en Cuba, el Brasil, Borneo, Virginia, Filipinas, Maryland, México, Holanda, Italia, Inglaterra, Argelia, Canarias y hasta en las Indias Orientales. Dalmacia y Croacia cultivan buenos tabacos pero no se pueden usar sino asociándolos a otros menos suaves en calidad. Hungría da un tabaco de regular calidad, pero el olor de su humo es tan desagradable que pierde todo su mérito.

Otros países producen también tabaco, pero ninguno es como el de Cuba. No obstante, no puede negarse el perjuicio tan grande que se deriva para la industria del tabaco en Cuba el que se coseche ya en tantos países lejanos. En América se cosecha abundantemente, sobre todo en los Estados del Norte.

Hagamos un poco de historia para que se vea como llegó a expanderse esta planta de origen americano y perteneciente a las familias de las Salanáceas, por la faz del mundo. Fué descubierta, según parece, en las márgenes del río Caunao, en la parte oriental de la Isla de Cuba por un grupo de hombres que acompañaban a Colón, entre los que se hallaban Rodrigo de Jerez y Luis de Torres. Estos aventureros fueron los que vieron por primera vez, en 12 de Octubre de 1492, hacer uso de esta planta, que los indígenas denominaban «cohiba» «cogiva», o «coviva». El nombre de tabaco se lo dieron los descubridores, aunque se dice también que este nombre le provino por haber sido vista por primera vez en Tabago. El Almirante inglés Drake la llevó de Tabago a Inglaterra en 1585, comenzando entonces a ser cultivada por los ingleses. Por entonces el uso del tabaco estuvo muy prohibido en numerosos países, pero después dicha prohibición fué desapareciendo hasta llegar a constituír el producto de uso universal que es hoy. Como Drake, otros —recordamos a Juan Nicot, el francés que la dió a conocer en su país en 1560— lo fueron «regando» por los países, despertando con ello la codicia de los gobiernos, que veían en la planta una oportunidad de enriquecimiento. Pero hasta 1850 no se propagó rápidamente, tanto en cultivo como en elaboración.

El tiempo transcurrió y el tabaco se posesionó del mundo. Hoy está demás señalar la preponderancia que tiene como producto de explotación. Es uno de los esplendores del mundo, puesto que se resuelve al final en oro. Oro que va a manos...... ¿de quién?. No queremos decirlo. El que labra la tierra y la cosecha, no ha podido todavía adornar las paredes de su hogar, con un cuadro de tres pesos; no ha podido todavía comprar un juguete con que regalar la gracia infantil de sus hijos. Es el que menos disfruta del oro que da el tabaco y el que menos se siente abrasado por el fuego de la felicidad. Su vida se reduce a trabajar. El panorama constante de su vida, es el surco. Ni paseos, ni fiestas, ni halagos hay en su existencia de mártir. Todo le está vedado, todo le está prohibido. Es un ser esclavo, cuya independencia está limitada a una expresión de cero.

Conozco hombres que han encanecido dedicados al cultivo del tabaco, sin poder disfrutar nunca de una verdadera comodidad doméstica. En tanto, cruzan los paseos de la ciudad automóviles flamantes llevando en su interior familias de opulentos almacenistas, vestidas con túnicas costosísimas y deslumbrando con sortijas de brillantes pedrerías.

Acá abajo, encerrados en las tinieblas eternas de una vida anónima, muere paulatinamente el cosechero que deja siempre el último girón de su alma en el surco que le vió envejecer. Allá arriba, bajo las luces y las glorias de la ciudad, de una fiesta en otra, de un paseo en otro, pasa su vida opulenta el almacenista sin que sufra, una sola vez, la amarga realidad de un día sin pan que llevar a su estómago.

Pero ni uno ni otros son responsables de esta paradoja cruel. La culpa está muy lejos de los hombres. Está en ese ignoto caprichoso que se llama Destino.

LLUVIAS

Después de siete meses de horrible sequía, llueve torrencialmente casi todos los días desde los primeros días de la segunda quincena corriente. Sin embargo, aun las actividades tabacaleras permanecen paralizadas. pues la blandura no es suficiente para comenzar la labor llamada «safadura», que precede siempre a la escogida de la hoja. No obstante, las escogidas del señor Félix García darán comienzo este mismo mes, posiblemente después del día veinticinco.

José MANUEL BUTTARI,
Corresponsal.

Tuvo lugar en Q. de Güines una parada escolar conmemorando la fecha gloriosa del 20 de Mayo

Quemados de Güinesñ Mayo de 1933. —Para celebrar la fiesta de la patria del 20 de Mayo hubo de celebrarse con gran entusiasmo la tradicional Parada Escolar.

Iniciado el desfile en la escuela «Manuel Angulo», que dirige la señorita Adriana Lasarte, continuó por toda la calzada de Sangenís, tomando por las calles Nilo Sans, Luís Delgado y Braulio Garmendía, hasta el Parque Martí.

Abría la marcha la Banda Municipal que dirige el Profesor Ortíz. Seguíale la Policía Municipal y después la escuela «Luz Caballero», el colegio «Padre Varela» y la escuela «Manuel Angulo». Así como numerosas personalidades y representaciones de las clases sociales.

Varias recitaciones y discursos se pudieron escuchar en el parque «Martí», recibiendo todos muy bien ganados aplausos.

CONDECORACION

Por haber cumplido recientemente 25 años de servicio continuado en la Escuela Pública, fué impuesta la medalla correspondiente en la mañana del 20 de Mayo, a la señora Caridad Castellón Reyes, esposa del Secretario de la Junta de Educación de Quemados de Güines.

Fué prestigiado el acto por una nutrida representación de nuestra Sociedad.

Lindos bouquets le fueron ofrecidos a la competente maestra a la terminación del acto por sus compañeros en el Magisterio.

Váyale nuestra felicitación más sincera.

PONCHE

En la residencia de los esposos Castellón-Díaz le fué ofrecido un magnífico ponche a las autoridades de la localidad y a los más íntimos amigos de la distinguida pareja.

Aunque finamente invitados, nos fué imposible asistir, pero sabemos que la selecta concurrencia guarda un grato recuerdo de la deliciosa fiestecita cuya celebración fué motivada por la condecoración de la señora Castellón.

ENFERMO

Desde hace varios días se encuentra delicado de salud nuestro distinguido amigo señor Rogelio Nuñez Barthelemy.

Con tal motivo se halla recluído en el hogar.

Celebramos que su restablecimiento no se haga esperar.

VIRGINIA, VIRGEN

En la festividad del 21, Virginia virgen, estuvo de días la distinguida señora Virginia Somarriba, esposa del señor Jovino Cué, ex-Alcalde de Quemados de Güines.

Reciba, aunque tardía, nuestra felicitación.

OTROS

El 26, San Felipe de Neri, celebrarán su onomástico el señor Felipe Coba, propietario del taller «El Guajiro», su hijo, el joven Felipito Coba y el señor Felipe García.

El 30, Fernando III, Rey de España, confesor. En ese día estarán de fiesta el señor Fernando Santacruz, industrial de esta plaza; su hijo Fernandito; el compañero en la prensa Fernando Delgado Gil del Real, su hijo Fernandito y el Dr. Fernando Ruiz.

Felicidades para todos.

REVISTAS Y PERIODICOS

Han llegado a nuestra mesa los últimos números de las revistas «Villaclara» y «Todamérica», así como del periódico «El Pueblo».

Gran interés despierta la lectura de los mencionados órganos, cuyo envío agradecemos grandemente.

Nelita Martínez Fernández
Cronista Social.

Ha sido muy sentida en Caimito la muerte del Dr. E. Castro Mestre

Caimito, Mayo de 1933. — Honda consternación produjo en este pueblo la muerte del Dr. Enrique Castro Mestre, Médico Cirujano, que por espacio de más de cuarenta años residió en esta localidad.

Era el Dr. Castro, uno de esos hombres que sólo saben hacer el bien, generoso, servicial, desinteresada hasta la exageración, nó hizo del ejercicio de su profesión una fuente de lucro, sino un medio de vida sencilla; por eso hemos visto que todo el pueblo ha llorado su muerte, que el comercio cerró sus puertas y que su cadáver fué conducido en hombros de familiares y amigos hasta el lugar del eterno descanso.

Respetado y querido vivió siempre el Dr. Castro en el seno de esta sociedad, que siempre tendrá un recuerdo para el buen Médico, que sólo dejó de su paso por la tierra, una estela de admiración y de cariño.

Médico Municipal por algunos años, Jefe Local de Sanidad, Presidente del «Centro Recreativo», Ven. Maestro de la Logia «Verdad y Pureza», donde quiera que figuró su nombre dejó el Dr. Castro huellas de su bondad sin límites.

Pero donde se reflejan las condiciones poco comunes del extinto, fué en política, donde las intrigas, deslealtades, etc., tienen su asiento; pues bien, el Dr. Castro hizo siempre política liberal, aun en los tiempos de mayor excitación, y jamás se le oyó una frase despectiva para sus adversarios; pues éstos tenían en él, no a un enemigo, sino a un liberal irreductible, a un amigo bondadoso, al Médico de sus hijos al que no le importaba las distancias, ni las condiciones económicas del que lo necesitaba.

Infinidad de ofrendas florales llegaron hasta la casa mortuoria de su Vda. e hijos, del «Centro Recreativo», de la Logia «Verdad y Pureza», del Municipio, del Alcalde y empleados del Ayuntamiento de Bauta, del Gremio de Escogedores y Despalilladoras, del pueblo a su Médico, de Robustiano Fernández y familia, de Juan León y familia, de Vicente Sosa y familia, de sus compañeros de Bauta y Caimito, de Paulina San Román, de Francisco y Flora, de Castillo Pockorny, de la señorita Pañas.

Imponente manifestación de duelo acompañó el cadáver del desaparecido hasta la Necrópolis de este pueblo, donde el Dr. Federico S. León Blanco, con sentidas frases, despidió el duelo.

Descanse en paz el amigo desaparecido y Dios dé a sus deudos resignación para soportar tan rudo golpe del Destino.

José R. VALDES, Corresponsal

NOTICIAS DE TRINIDAD

EL TRUST DE LA CARNE

Trinidad, Mayo de 1933.—Ha alterado el precio de este artículo, subiendo tres centavos en libra, esto es: la de primera a diez y la de segunda, a ocho.

La carne de res que se viene expendiendo en las casillas, es de vacas viejas adquiridas al precio de cincuenta centavos la arroba. Se pretexta que no hay ganado en el Término y debido a ello tienen que alterarse el precio.

Los criadores, opinan que puede aceptarse el precio bajo, que han venido pagando por el ganado, por virtud de la competencia y la mala calidad del ganado, en su mayor parte, vacas y bueyes viejos; pero que ganado de mejor calidad, deben pagarlo a mejor precio la arroba, para que el público consumidor al pagar a 10 centavos la libra, coma carne tierna, de lo contrario no está justificada la alteración de precio.

La Cámara Municipal, cuyos miembros finalizaron sus servicios acordó rebajar la tarifa de matanza para el próximo presupuesto a fin de hacer compatible este impuesto, con las necesidades del expendio y abaratar el artículo, pero el Gobierno Provincial, con razones fútiles vetó el acuerdo

Hoy, por los pleitos electorales, no existe Cámara Municipal. Algunos políticos creen que con la ley de convalidación, pronto tomarán posesión los concejales que mayor sufragio aparecen haber obtenido de sus electores; otros, opinan que el Alcalde, sigue de facto por largo tiempo y que ello será motivo para que la tarifa de matanza en el Matadero trinitario, siga siendo de perjuicio para los encomenderos o especuladores de pequeño capital.

El tiempo, gran factor pondrá término a los trust, que oprimen a los pueblos.

FRUTAS

Con gran abundancia se presenta la cosecha de marañones, ciruelas y mangos la que vendrá a aliviar la clase indigente, para el sustento, no sólo por el consumo, sino también con su venta, especialmente con las semillas de marañón tostadas, que ya se califica de industria nacional, pues se fabrica pastas, gofio y chocolate. Muchas familias cubren con esto, sus necesidades más apremiantes.

LA BOLITA

Hace meses parecía Trinidad un Monte Carlo, pues los apuntadores de la bolita mortificaban tocando en las puertas de las casas, ofreciendo el artículo. Estos eran de todas clases y sexos. Anunciaban su patente «El Gato Negro», «El Gallo», «El Gato Blanco», «El Alacrán», «La Lagartija», «Los Pistoleros».

Sus banqueros, no hacían trampas reservadas al decir del «respetable público», pues las tiradas eran públicas y al igual, que un «vivijagüero» alborotado, así resultaba cuando se reunían para presenciar la subida y bajada de la bolita. Todo marchaba en paz y armonía. Regía los destinos municipales p.s.r., el ciudadano Rafael Echerri y Castellano, quien a su paso por la Alcaldía dejó beneficios públicos, restableciendo alguna parte del alumbrado público y mejoras en la casa municipal.

Durante ese período bolitero, tenìamos también el período político electoral.

«Período de tolerancia», según cuentan las leyendas de todas las épocas.

Los banqueros, esperando un cambio en el orden de las cosas, se abstuvieron de continuar sus operaciones, pues los pregones de «El Gato» y demás apelativos, no se sintieron en las puertas de los domicilios.

Se oía el murmullo de mucha gente, «se acabó» la esperanza de los pobres.

Otros, en cambio decían, gracias a Dios, que se acabó el desorden, que tenía alterada la tranquiliadd y aumentaba la miseria, con provecho de unos pocos.

Se me dice que ha sido conducido a la Jefatura de Policía un joven a quien se le acusa de agente de apuntaciones, pero que éste niega, tal empleo y dice se encontró una libreta que la estimó de buen empleo para el uso de ropa al lavado.

El caso se verá en corte correccional.

«INFORMACION»

A los efectos de halago para el DIARIO DE LA MARINA, como editora de «Información», y satisfacción de la dirección y administración de este último rotativo, debo hacer constar, que «Información», es el diario habanero más solicitado de este público que también pertenece a la republiquita de «chicharrones y café con leche».

No le gustan los macarrones.

F. de la Gándara,
Corresponsal.

SUSCRIBASE Y ANUNCIESE EN EL «DIARIO DE LA MARINA»

M.E.C.D. 2016

ALQUILERES

STO. SUAREZ Y MENDOZA.

$10.00 CON LUZ, DUREGE 11 casas modernas, a pocos pasos de las fábricas «Ambrosía», «Estrella» Jabón Candado. Llaves allí mismo. Informes: Telf. U-9793.
A-6 1472 319 Jun. 15

SE ALQUILAN ALTOS, tres cuartos, sala, comedor, baño, cocina, una cuadra tranvías, ómnibus. Situación alta, fresca, saludable, para corta familia. Calle Goicuría 24, esquina Luis Estévez.
A-6 14660 19 May. 24

ALQUILO, SAN MARIANO esquina M. Figueroa, frente Parque Mendoza, chalet moderno, jardín, portal, sala, recibidor, comedor, cocina, cuahto criados y garage, lo sbajos; y 5 habitaciones, baño intercalado y terraza, en los altos; también buena habitación en azotea. Informan: Manzana de Gómez 500.
A-6 14699 20 May. 28

ALQUILO, PROPIA PARA matrimonio, Avenida Chaple 26, dos cuadras Calzada, jardín, portal, sala, saleta, dos cuartos, uno alto, criados, servicios, cocina gas. Llaves, Bodega San Benigno 5. Santos Suarez, $27.00.
A-6 14940 22 May 24

LUYANO.

GUASABACOA ESQUINA a Herrera, modernas casas, con dos y tres cuartos, sala, comedor, cocina y demás servicios. Alquiler desde $12. Verlas, 2 a 4. Informan: «El Iris», Empedrado 34. Teléfono A-1294.
A-7 14766 20 May. 23

LAWTON-BATISTA

DOLORES 106, ENTRE Octava y Novena. Se alquila casa fresca y cómoda de portal, sala, saleta, tres cuartos, baño intercalado, comedor, amplia cocina, patio, traspatio y servicios de criados. Se puede visitar, de 3 a 7. Informan: Telf. I-5103.
A-8 14949 22 Jun. 1

CALLE D., ENTRE 11 y 12, Reparto Lawton Batista, espléndida casa de jardín, portal, terrazas, hall, 2 salones, 2 baños, 4 cuartos, comedor, cocina. Precio reducido. Tranvía media cuadra. Telf. FO-7053.
A-8 14761 20 May. 23

GUANABACOA-COJIMAR.

HORROROSA GANGA de alquileres en Guanabacoa. ¡A vivir casa baratas! Alquilo, Desamparados 3 y medio A., pegada plaza, acabada fabricar, sala, saleta, 4 cuartos; Cárdenas 21 sala, saleta, garage, 4 cuartos; San Antonio 47, pegada Escolapios, sala, saleta, 6 cuartos, gran patio; San Francisco 2 y 4, frente Escolapios, el 2 sala, saleta, 5 cuartos, el 4, sala, saleta y 4 cuartos; tienen servicios completos y agu aabundante. Informes: Telf. U-5636.
A-12 14911 22 May. 30

SE ALQUILA, MACEO 33, espléndidos altos. Informan: Macario Cuenllas Maceo 28. Telf. XO-1538.
A-12 14086 12 May. 27

ALQUILERES-VARIOS.

PLAYA SANTA FE. Frente al mar y en el arenal, alquilo casa con muebles, dos portales, sala, cuatro cuartos, servicios y cocina por los meses de junio y julio $80.00. Dueño: M-3712.
A-13 14832 21 May. 25

PLAYA D ESANTA FE. Se alquila con portal, sala, dos cuartos, comedor y cocina, $130.00 la temporada. Se enseña sábado y domingo. Llave: Casa Valdés Infante. M-3863.
A-13 14691 19 May. 21

SAN MIGUEL DE LOS BAÑOS

Se alquila para la temporada, buena y fresca casa, frente al Correo, amueblada, con todas las comodidades. Informan: L. número 297. Telf. F-4919.
A-13 14559 18 May. 26

NAVES-LOCALES.

ESQUINA PARA Establecimiento, en $35.00: Se alquila, Jesús María 47, con 200 metros de superficie. Puede verse de 8 a 11. Informes: Teniente Rey 47.
B-1 14869 22 May. 30

Se alquilan: Teniente Rey No. 24, propia para establecimiento inquilinato y casa de baños, la llave en la misma y Lealtad No. 92, con sala, saleta, tres habitaciones, comedor y demás servicios. Informan en los bajos.
B-1 14835 21 May. 24

ALQUILO, CONCHA ENTRE Reforma y Guasabacoa, nave número 16, con más de 600 metros de superficie, piso de cemento y precio situación. Informan: Manzana de Gómez 240. Telf. A-4893.
B-1 14696 20 May. 28

CUBA ESQUINA MURALLA, espléndido local para almacén o establecimiento, con más de 1,000 metros superficie, junto con el primer piso de la casa, que consta de 9 espaciosas habitaciones, piso marmol y servicios. Precio arreglado situación. Informan; Manzana de Gómez 240. Telf. A-4893.
B-1 14702 20 May. 28

ESTUPENDO EDIFICIO comercial Merced 93, cerca Egido, Muelles Ward, Terminal, altos, bajos, salones corridos, 800 metros cuadrados. Magnífico para industria. Visible todas horas. Precio situación.
B-1 14374-078 16 May. 24

NAVE, 300 METROS en ganga, fabricación moderna, propia para cualquier industria, Jesús del Monte 332. Informan: Telf. FO-7594 y FO-9256, Sr. Balado.
B-1 14297 15 May. 30

COMPOSTELA 102 y 104. Se admiten ofertas por este amplia y bien situado local, propio para industria o comercio. Informan: Telf. A-7674, Banco Asturiano.
B-1 14501 17 Jun. 1

SE ALQUILA NAVE para depósito, almacén o establecimiento, seiscientos metros. Muy bien situada, en Esténdalle 164 moderno, entre Marqués González y Oquendo. Ofrezca el alquiler que pueda pagar con garantía. Informan: M-5997. Llave enfrente.
B-1 14490 17 May. 28

SE ALQUILAN

Magníficas naves de todos tamaños, propias para Industrias y Almacenes, situadas en la Calzada de Concha, en Marina y Atarés, con Desviaderos de Ferrocarril, y a precios de situación. Buenos y baratos locales, propios para pequeñas Industrias, con fuerza motriz y sin ella. También Alquilamos o vendemos lotes de terrenos, muy bien situados, atravesados por Chuchos de Ferrocarril, en los lugares antes indicados. Para más informes: Casa «Gancedo». Telfs. X-2819 y X-2629. Compañía de Maderas «Gancedo», Calzada de Concha núm. 3.
B-1 13978 12 May. 27

HERMOSA ESQUINA, buen barrio de familia, para bodega o lechería, esta azulejeada, con dos accesorias, para familia, cerca Carlos III y Belascoaín. Oquendo y Peñalver. Telf. U-3843.
B-1 13886 10 May. 27

SE ALQUILA, SAN LEONARDO y San Indalecio, hermosa nave, novecientos metros, para industria o garage. Informan: LLAMAS Y RUIZ. Miguel Aldama, (Amistad) 95. Telf. A-7442. Llaves: San Leonardo 8.
B-1 13078 3 Jun. 1

b2 APARTAMENTOS.

CASA APARTAMENTOS

De una y dos habitaciones, sala, comedor, cocina, elevador, magnífico baño, frescos, independientes desde $18, con luz, Neptuno 172, entre Escobar y Gervasio.
B-2 14774 20 May. 26

APARTAMENTOS y habitaciones, frescas y baratas. Muralla 1, altos de Rosa Menéndez. Telf. A-4854 y Antonia esquina Estrella, altos de la mueblería Ruisánchez. Telf. A-2024.
B-2 13

ALQUILERES

b2 APARTAMENTOS.

Edificio "AJURIA"

Se alquilan apartamento para oficinas, amplios y frescos, Habana y Progreso, frente Parque San Juan de Dios, luz, elevador, limpieza y demás servicios. Precio situación. Informes en el elevador. A-2446.
B-2 14572 18 May. 27

A $15.00, $17.00 Y $20.00

Preciosos Apartamentos en moderno edificio, sala, dos habitaciones, comedor, cocina, baño completo, teléfono, ventilados, decorados. Calle Novena número 16, entre H e I., Vedado. Informan, Apartamento número 2.
B-2 14427 19 Jun. 4

b3 DEPARTAMENTOS.

SE ALQUILA UN departamento interior en Animas 175, entre Oquendo y Soledad. Sala, cuarto, baño intercalado y demás servicios. Gana $10. Teléfono U-2274.
B-3 14839 21 May. 25

NARCISO LOPEZ 2 antes Emma, esquina a San Pedro. Departamentos y habitaciones con servicio interior. Precios reducidos. Telf. M-4327.
B-3 14771 20 May. 23

REJUSTADOS, SAN LAZARO 98, departamentos interiores, sala, dos habitaciones, cocina, servicios, agua abundante. Llave a todas horas. Informes: M-2863 y F-6635.
B-3 14599 18 May. 26

ALQUILO DEPARTAMENTO muy fresco, altos, 2 grandes habitaciones, baño privado, comida fina francesa y española. Calle 4 número 18, entre Línea y 11. Telf. F-4983, Vedado.
B-3 14711 19 May. 26

SE ALQUILA AMPLIO y ventilado Departamento en primer piso de la casa número 124, sita en la calle de Aguacate, compuesto de sala, dos cuartos, cocina y baño. Informan en los bajos. Telf. A-2878.
B-3 14569 18 May. 28

b4 HABITACIONES.

BARATAS, HERMOSAS Y FRESCAS HABITACIONES, POR LO QUE OFREZCAN

Y un apartamento con dos habitaciones, en Maloja número 1, esquina a Monte y Aguila, con vista a la calle, en $6.00, $8.00, $10.00 y $12.00. La llave en la misma. El que alquile durante el mes de mayo, no le correrá el alquiler hasta el primero de junio. Informes: Edificio «Bacardí», Apartamento 401. Telf. A-7830, Francisco Torres. De 10 a 12 a. m., y de 3½ a 5½ p. m.
B-4 14918 2 2May. 28

REPARTO MENDOZA: En lindo chalet, señora viuda alquila linda, fresquísima habitación independiente a caballero, señora o matrimonio, pudiendo vivir como en familia, si desean, Milagros 37. I-6024.
B-4 14863 22 May. 25

SE AIQUILA PARA SEÑORA o señorita, hermosa habitación amueblada, en $10.00, con desayuno, $12.00, Edificio «Castro», una cuadra de Infanta, entre 25 y O., entrada por O. F-4865.
B-4 14765 20 May. 24

CASA DE MORALIDAD, poca familia, sin niños, alquilan dos habitaciones comunicadas, juntas o separadas, con tres balcones calle y teléfono, Sol 64, esquina Compostela. M-2528
B-4 14764 20 May. 23

VIRTUDES 28, ALTOS de Casa Pilar, modernas habitaciones, sólo para caballeros, matrimonios sin niños, toda moralidad, con muebles y demás servicios; baños independientes; lavamanos en todas. A-4253.
B-4 14741 19 Jun. 4

SE ALQUILA UNA HERMOSA y fresca habitación en el segundo piso de la casa Lagunas 68, entre Belascoaín y Gervasio, con servicio, cocina y entrada. Todo independiente. Precio: $8.00. Llave, en el mismo. Informan: Monte 320. Telf. A-9895.
B-4 14562 18 May. 23

HABITACIONES y Departamentos, San Rafael 27, Neptuno 62, Galiano 58, frescas y cómodas, a precios módicos. Informes: Telf. M-9643 y A-2953
B-4 14588 18 May. 23

VEDADO; LINEA 91 esquina 6. Alquilo apartamento independiente, 2 cuartos y baño, desayuno, almuerzo y comida, magnífica. Para 3 personas, $45.00. Casa honorable; otro independiente, con baño, a hombre solo. Telf. F-5632.
B-4 10774 9 May. 24

b5 CASAS DE HUESPEDES.

«LA MATANCERA», Reina 83 esquina a Manrique, una de las casas más decentes para matrimonios y caballeros. Lo que mejor comida da y más barato cobra. Visítenos. A-0238.
B-5 14673 19 May. 24

b6 HOTELES.

HOTEL "TORREGROSA"

Compostela 65 esquina Obrapía. ¿Quiere usted resolver su problema económico- Aproveche los precios especiales del hospedaje de esta casa. Espléndidas habitaciones con baño caliente, buena comida. Elevador día y noche.
B-6 14861 22 Jun. 1

Nuevo Hotel Luz

AMARGURA Y COMPOSTELA

Gran oportunidad de vivir barato. Cuarto a la brisa, agua caliente, elevador día y noche, el dueño en la cocina, no tendrá problemas por la comida. Cuartos 2 personas, baño intercalado a la calle, 50, 60, 45 pesos. Una persona 25, 30, 40 pesos. Por días, cuarto y comida $1.00, $1.50, y $2.00. Háganos una visita.

APARTAMENTOS 3 y 4 personas

Precio especial

HOTEL LAS TULLERIAS

AVENIDA BELGICA 91, (ANTES MONSERRATE) TELEF. A-3648

¿Quiere vivir cómodo, tranquilo, ambiente familiar? Antes de instalarse entérese de los precios. Abierto de nuevo, completamente reformado.

THE SAVOY

F Y 15, VEDADO

Telf. F-6616

Situado en un lugar alto del Vedado. Con fácil y frecuente comunicación con la Ciudad y Repartos. Rodeado de jardines. Con 600 metros de hermosos portales. Las habitaciones tienen ventilación directa, closet y baño particular, con agua fría y caliente. Precios moderados, incluyendo tres excelentes comidas al servicio de mesas separadas para cada familia.
B-6 12896 1 May. 31

ALQUILERES

b6 HOTELES.

"CANADA"

VILLEGAS No. 3 ESQ. TEJADILLO

Antes de mudarse visítenos. Esta casa tiene todas las comodidades de un hotel de primera. ALQUILAMOS con y sin muebles, con y sin comida. HABITACIONES desde $10.00 MATRIMONIOS con todo, desde $35 UNA PERSONA, arreglos especiales. Rigurosa moralidad

"CANADA"

A-3277 Villegas No. 3. A-4703
B-6 14706 21 May. 24

HOTEL SANTA FE

Amistad 61, entre San Rafael y San José. Gran oportunidad **económica** para vivir bien y sumamente barato, espléndidas habitaciones con agua caliente, comida excelente (o sin ella). Para viajeros. precio especial.
B-6 12314 25 May 26

SE SOLICITAN

s-a SOLICITUDES DE ALQUILERES

DESEO ALQUILAR, VEDADO, casa dos plantas que tenga 12 a 15 habitaciones de familia, cuartos dependencia, buenos baños, situada Paseo a L., y de 23 a Calzada, acera de sombra. Informan: 4 número 18, entre Línea y 11, de 11 a 3 p. m. Telf. F-4983.
S-A 14710 19 May. 24

b9 AGENCIAS DE COLOCACIONES

CUALQUIER CLASE de empleado que necesite, de oficina o para su casa particular, llame a la CUBAN AMERICAN EMPLOYMENT, tenemos excelentes criadas españolas con buenas referencias Telf: A-3343.
B-9 14784 21 May. 23

EL NOMBRE «BEERS» significa seriedad, cumplimiento y orden. Sus pedidos serán bien atendidos al Telf. A-3070. Desde 1906!
B-9 14776 May. 27

s1 CRIADAS-CRIADOS

SE NECESITA UN CRIADO que traiga buenas referencias, San Nicolás 8, altos, de 4 a 6.
S-1 14866 22 May. 24

SE NECESITAN un criado de mano, y un chauffeur, que tenga referencias, sueldo, $20 el criado; y $25 para el chauffeur .Informan Compostela 58 bajos.
S-1 14805 21 May. 23

s2 COCINERAS-COCINEROS.

SE NECESITA UN COCINERO, $20.00 y un jardinero, $20.00. Vengan el lunes, BEERS, O-Reilly 9 y medio. (No entresuelos).
S-2 14760 20 May. 22

s3 MANEJADORAS.

SE SOLICITA UNA manejadora de color, lavar, planchar la ropita y ayudar en la limpieza. Sueldo $8, quedarse en la colocación. Consulado 60, bajos.
S-3 14848 21 May 23

s14 SOLICITUDES-VARIAS.

SOLICITO jóvenes varones de 17 a 19 años que sepan contabilidad y contabilidad y aritmética, si no sabe no se presente. Habana 138 bajos.
S-14 14798 21 May 24

ENFERMEDADES DE LA PIEL

Si padece de alguna enfermedad de la piel por rebelde o antigua que sea, no pregunte si la **Acetolia** es buena, pase por Infanta 59 Carlos III y Estrella. Farmacia a recoger 1 muestra **GRATIS**. U-4000.
S-14 14147 13 Jun 12

SE OFRECEN

s1 CRIADAS-CRIADOS.

SE OFRECE BUEN CRIADO de mano, español, sirve muy bien a la rusa, ha trabajado en buenas casas, donde tiene referencias. Telf. A-3343
O-1 14931 22 May. 24

PARA CRIADA DE MANO, se ofrece española de mediana edad, cumplidora; no tiene inconveniente salir fuera; tiene buenas referencias. Informes: Telf. A-9279, Maloja 137.
O-1 14933 22 May. 24

JOVEN ESPAÑOLA se coloca para criada de manos o comedor, es formal y trabajadora y tiene buenas referencias, prefiere el Vedado. Informan: U-7030.
O-1 14825 21 May. 23

SE DESEA COLOCAR una muchacha española, para criada de manos, de cuartos o manejadora, sabe cumplir su obligación y tiene referencia. Teléfono A-7379, preguntar por Carmen.
O-1 14824 21 May. 24

JOVEN ESPAÑOLA, desea colocarse para los quehaceres de una casa, reside Rayo 29, entre Reina y Salud; tiene referencias.
O-1 14817 21 May. 23

SE SOLICITA UNA jovencita blanca, para criada de manos, sueldo 6 pesos y ropa limpia, necesario tenga referencias. San Benigno 43, Stos. Suárez.
O-1 14822 21 May. 23

SE OFRECE JOVEN española para criada de manos o comedor y limpiar a corta familia, acostumbrada al servicio fino y tiene referencias. Telf. M-4887.
O-1 14821 May. 24

SE OFRECE UNA MUCHACHA fina de habitaciones y costura; sabe trabajar perfectamente y está acostumbrada al servicio fino de buenas casas. Teléf. M-7789.
O-1 14819 21 May. 23

SE DESEA COLOCAR una joven española de criada de manos o de cuartos, sabe coser y cumple con su obligación; tiene buenas referencias. Teléfono M-2492.
O-1 14818 21 May. 24

UNA MUCHACHA ESPAÑOLA, para criada de manos o manejadora o de cuartos, es muy trabajadora, sabe cumplir muy bien con su obligación; tiene muy buenas referencias de donde ha trabajado; quiere casa de moralidad. Inf. Teléf F-2375.
O-1 14838 21 May. 24

SE DESEA COLOCAR una joven española para criada de manos o para cocinar y limpiar en casa de corta familia o para manejadora, sabe trabajar bien y tiene buenas referencias Para más informes: en el teléfono F-1661, Vedado.
O-1 14837 21 May. 23

SE DESEA COLOCAR una joven, criada, española, con buenas referencias, Informan en el teléfono F-5834.
O-1 14831 21 May. 24

BUEN CRIADO ESPAÑOL, se ofrece para casa particular, acostumbrado al más esmerado servicio, con referencias de casas muy distinguidas. Hace toda clase de cocktails. Teléfono M-5075.
O-1 14800 21 May 24

SE OFRECE criada de mano española sirve a la rusa, también sabe lavar y planchar ropa fina y tiene buena presencia y excelentes referencias. Telf: A-3343.
O-1 14787 21 May 23

SE DESEA COLOCAR una joven española de criada de mano, entiende algo de cocina, tiene sus familiares que responden por ella San Rafael 65. Telf: U-1456.
O-1 14789 21 May 24

SE OFRECEN

s1 CRIADAS-CRIADOS.

DESEA COLOCARSE una española de mediana edad, para criada de mano o manejadora o para cocinar o limpiar, sabe cumplir con su obligación y tiene referencias, Telf. I-3752.
O-1 14662 21 May 24

SE DESEA COLOCAR una joven española, acostumbrada a trabajar para criada de manos o praa comedor, tiene referencias, Informan: Suárez No. 30, altos. Telfs. A-9774.
O-1 14843 21 May 23

SE OFRECE UNA española para habitaciones o comedor o criada de manos, tiene referencias de buenas casas, En la misma una buena cocinera repostera. Telf. U-6326.
O-1 14842 21 May. 28

SE OFRECE CRIADO de mano peninsular, experimentado en todo servicio fino, sin pretensiones, y esmeradas referencias de buenas casas. Voy a cualquier punto. Telf A-4792, Tintorería.
O-1 14804 21 May. 23

SE OFRECE buen criado, de mano, español, con buenas referencias de casas y distinguidas, sin pretensiones, sin pretensiones, es fino y trabajador. Informes: Telf: F-5887.
O-1 14803 21 May. 24

SE OFRECE un buen criado español, lo mismo para hotel, mensajero, entiende de finca, consultorio de médicos excelentes referencias teléfono M-4632.
O-1 14802 21 May. 23

OFRECE CRIADO mano español, acostumbrado servicio fino comedor y sirve muy bien a la rusa. Tiene buenas referencias de donde ha trabajado .Desea casa de moralidad; va donde sea necesario. Teléfono FO-2766 FO-2104.
O-1 14797 21 May. 24

SE DESEA COLOCAR un criado de mano español, para casa particular tiene buenas referencias de las casas donde trabajó, sabe cumplir con su obligación. M-1728.
O-1 14779 21 May. 24

CRIADO SE OFRECE español en casa particular práctico en el servicio fino de mesa, plancha ropa de caballero con referencias de casas conocidas preguntar por José M-5295.
O-1 14799 21 May. 25

s2 COCINERAS-COCINEROS.

JOVEN CHINO, COCINERO y repostero, buenas referencias, sabe cocinar bien y cumplir sus obligaciones; lleva tiempo en el país. Informan. Telf. M-5077. Antonio Li.
O-2 14929 2 2May. 25

UN JOVEN CHINO, cocinero y repostero, desea colocarse en casa particular, sabe cocinar criolla, española y francesa, cumplidor de su obligación; tiene buenas referencias. Informan: Telf. A-7874.
O-2 14859 22 May. 26

COCINERO, BUENA repostería americana y española, joven, español, hombre solo, especialidad en cocina criolla, económico; buenas referencias. M-4162.
O-2 14948 22 May. 25

DESEA COLOCARSE cocinera joven, española, sabe de repostería, no le importa lavar alguna ropa u otros quehaceres; tiene muy buenas referencias. Telf. F-1118 y F-3873.
O-2 14947 22 May. 25

UN COCINERO ASIATICO, repostero, desea colocarse en casa particular, cocina criolla y española; tiene referencias .Informan: M-4859.
O-2 14946 22 May. 25

SE DESEA COLOCAR una joven española, para cocinera y repostera; tiene referencias y duerme fuera. Telf. M-3094.
O-2 14894 22 May. 25

DESEA COLOCARSE una española para cocinar y limpiar o por horas, también se coloca un chauffeur español, tiene buenas referencias de las casas que trabajó, es matrimonio sin niños, Telf. F-6120.
O-2 14788 21 May 24

BUENA COCINERA española se ofrece, cocina criolla y española, hace dulces, sabe hacer plaza, desea casa de moralidad. Informes Telf. M-5143
O-2 14780 21 May 23

SE DESEA COLOCAR una muchacha española para cocinar y limpiar, Telf: M-5322.
O-2 14814 21 May 23

DESEA COLOCARSE española mediana edad, para cocinar o criada de mano, también para todos los quehaceres, si es corta familia. tiene referencias. U-4054.
O-2 14807 21 May. 24

DESEA COLOCARSE JOVEN española para cocinar y limpiar, desea casa de moralidad. Telf. M-4419.
O-2 14829 21 May. 23

UNA MUCHACHA ESPAÑOLA, desea colocarse para cocinar, no le importa ayudar algo a la limpieza, en la misma otra para cuartos o comedor; tienen referencias y saben trabajar. Informan: Telf. U-6611.
O-2 14823 21 May. 23

COCINERA FINA, repostera, referencias de casas que trabajó, se ofrece; conoce el oficio; dispuesta; sería sin grandes aspiraciones; no importa repartos, ni comercio; duerme fuera. FO-3193.
O-2 14815 21 May. 24

DESEAN COLOCARSE dos muchachas españolas, una para cocinar, no le importa ayudar a la limpieza la otra para criada de manos o cuartos; tienen referencias. Informan: Telf. U-8239, Josefa.
O-2 14834 21 May. 23

DESEA COLOCARSE una señora española de cocinera y es repostera, tiene referencia. Informan Teléfono: M-4668.
O-2 14802 21 May. 23

SE OFRECE dos inmejorables cocineras cubanas de color. Una solamente cocinar sin inconveniente en salir al campo; la otra ayuda en limpieza. Ambas reposteras, con buenas referencias. Telf M-7122
O-2 14795 21 May. 23

DESEA COLOCARSE UNA muchacha española para cocinar, si es corta familia no le importa hacer limpieza, lleva tiempo en el país y sabe trabajar. Teléfono U-7656.
O-2 14845 21 May. 23

COCINERO, REPOSTERO español, ofrece sus más esmerado sservicios a casa particular, conoce todo arte culinario principalmente a la francesa, es limpio y económico, ordenado, ha trabajado en casas conocidas, con referencias de las mismas. FO-2727
O-2 14851 21 May. 24

SE OFRECE buen criado de mano, habituado al servicio de buenas casas, superiores referencias. hace toda clase de koteles, fino y trabajador, sale a cualquier parte, teléfono: A-9704
O-2 14791 21 May 28

SE OFRECE UNA cocinera inglesa, lleva tiempo en el país, cocina bien el país y es repostera; tiene referencias americanas y cubanas. F-2727, F-6155.
O-2 14844 21 May. 23

SE OFRECE cocinera repostera española, cocina muy bien, otra cocinar y limpiar, tienen muy buenas referencias Telf: A-3343.
O-2 14786 21 May 23

SE DESEA colocar una joven española para cocinar y limpiar, siendo corta familia, tiene regerencias. M-4312.
O-2 14813 21 May 24

s3 MANEJADORAS.

SE OFRECE BUENA manejadora, española, de mediana edad, sabe cuidar niños recién nacidos; tiene referencias y no le importa ir al extranjero. Telf. A-3343.
O-3 14930 22 May. 24

SE OFRECE UNA JOVEN seria en casa, que sea formal con los criados, para niños o acompañar una señora. M-2729.
O-3 14602 19 May. 22

SE OFRECEN

s3 MANEJADORAS.

PARA MANEJADORA o criada de mano, se ofrece joven española, o para todos los quehaceres de una corta familia. No le importa ir al campo. Telf: M-4479.
O-3 14809 21 May 24

s? CHOFERES.

CHAUFFEUR MECANICO, joven soltero, ofrezco mis servicios particular o comercio, sin pretensiones, casas conocidas largo tiempo. Teléfono F-6181.
O-8 14816 21 May. 24

s9 JARDINEROS.

EXPERTO JARDINERO y agricultor japonés, desea colocarse en casa particular o finca, tiene recomendaciones, Telf: FO-9325.
O-9 14810 21 May. 24

o14 OFERTAS-VARIAS.

SE OFRECE MATRIMONIO sin niños, para encargado de casa, él es instalador y aficionado a la carpintería: tienen referencias. A-9184.
O-14 14888 22 May. 24

COMPRAS

1 CASAS.

DESEO COMPRAR UNA CASA pequeña en la Víbora, cerca de la Calzada. Precio de situación. Trato directo con el dueño: J. B. Díaz, Apartado 470, Ciudad.
C-1 14896 22 May. 25

CORREDORES honrades, seriedad, compran, venden fincas urbanas rústicas, establecimientos todos los giros y solicitan otros al mismo objeto. Villegas 66 altos, A-9137. A todas horas. Escobar y González
C-1 14812 21 May. 31

SE COMPRA UNA casita de mampostería con 2 o 3 habitaciones y demás servicios que su precio sea desde 600 hasta mil pesos, trato directo con el propietario Se prefiere en Santos Suárez o en Lawton. Informa Macial, Campanario 117.
C-1 14783 21 May 23

7 MAQUINARIAS

SE SOLICITA una persona que tenga una máquina de hacer Comprimidos, que quiera venderla. Dirigirse al Apartado 1383 o por el teléfono U-8299, al Sr. Castellanos.
C-7 14622 18 May. 28

SE COMPRA de uno a tres molinos de viento, de 30 a 40 de alto, modernísimos, baratos. Puyans 19 y O. F-5794 Vedado Habana
C-7 14790 21 May 29

9 MUEBLES-PRENDAS.

A-4559: COMPRO BAULES, máquinas coser, escribir, objetos Arte, antigüedades ,porcelanas, pianos, vajillas, ropa, libros, maletas, efectos clínicos, enseres fonda, vidrieras, oro, neveras. Pago bien. Acudo rápido. A-4559.
C-9 14420 16 May. 23

COMPRO MUEBLES en todas cantidades, neveras, máquinas coser, burós, victrolas, radios, baúles, maletas, mamparas, divisiones cristal, efectos eléctricos y sanitarios. Cambios muebles y bombillos, Salud 3. A-6620.
C-9 14134 13 May. 28

MUEBLES Y OBJETOS DE ARTE

U-4800. Compro y vendo toda clase de muebles, enseres de establecimiento y de cocina, «La Lealtad», gran casa de compra-venta, Zanja 52, esquina a Lealtad. Telf. U-4800.
C-9 14609 18 May. 24

COMPRAMOS Y VENDEMOS jarrones porcelanas muy finas; figuras bronce, marmol y marfil; lámparas bronce, de comedor y sala; muebles antiguos y modernos; máquinas escribir y coser, «Las Tres Hermanos», Consulado 94. A-4775.
C-9 14613 18 May. 28

13. LIBROS E IMPRESOS

LIBRERIA MONSERRAT. Compro bibliotecas y libros en todas cantidades. Vamos a domicilio en el acto. Negocio rápido. Dinero en mano. Pago como nadie, Monserrate 137. Telf. M-9654.
C-13 14301 15 May. 25

15 OBJETOS-VARIOS.

COMPRAMOS ROPA USADA, zapatos y todo objeto de vestir, de señoras o caballero, Monserrate 133, entre Dragones y Teniente Rey. Telf. M-9654, Martínez.
C-15 14895 22 May. 27

CAMBIOS

1 CASAS.

POR FINCA PEQUEÑA cerca de La Habana, cambio casa moderna en Cabezas, Matanzas, que costó $3,000.00 fabricarla y doy diferencia en efectivo. Escriba a G., DIARIO DE LA MARINA.
CC-1 14434 16 May. 26

ARRENDAMIENTOS

1 CASAS.

SE ARRIENDA UNA CASA con 55 Departamentos, cuartos y accesorias una cuadra de Egido, de esquina. Informes: Iglesias, Dragones número 1, de 2 a 6.
AA-1 14916 22 May. 25

3 FINCAS RUSTICAS.

ARRIENDO FINQUITA $10.00 mes, 18,000 metros, casa madera, agua cañerías, 5 centavos viaje, pueblo Cotorro, Sr. Cañizares.
AA-3 14932 22 May. 25

ARRIENDO CENTRAL

Persona absolutamente solvente lo desea, depositando cash como garantía. Cuota regular, Trato directo. Seriedad. Informes: José M. Carret, Cuba 49, esquina Obrapía.
AA 14734 19 May. 24

VENTAS

1 CASAS.

GANGA: SANTOS SUAREZ, una cuadra Calzada, vendo preciosa casa moderna, $4,800.00. Costó triple. Otra, dos plantas, rentando 12 por ciento, $5,800.00 Dueño: I-1821. Llamen, haremos negocio.
V-1 14874 22 May. 24

VENDO PRECIOSA CASITA, jardín, portal, sala, comedor, dos cuartos, baño intercalado, cocina, patio, traspatio grande. Antes: $3,000.00. Ahora: ganga, $1,600.00. Facilidades pago, Ampliación, próximo Hotel Almendares Calle 8 y Avenida 10, Sra. de Sáenz.
V-1 14856 22 May. 25

REPARTO ALMENDARES: Espléndida residencia, jardín, portal, sala, saleta, cuatro dormitorios, baño lujoso, galería, garage, cuarto criados, patio. Precio regalado, $3,800.00. Oficina Repartos: FO-2212, Abel Rodríguez.
V-1 14857 22 May. 25

"ESQUINA FRAILE

En la calle Merced cerca de la Iglesia, vendo en $6,000.00 gran esquina con establecimiento, de planta y media algo antigua. Mide 13x14, en total 184 metros cuadrados. Informan: Julio C. Granda, Obrapía 33. Telfs. M-5921, F-5759.
V-1 14748 19 May. 28

SI DESEA VENDER SU CASA, acuda a nuestro Departamento de Inversiones. Mucha reserva. Lamar, Consultoría Central, Manzana de Gómez 251. Telf. A-4952.
V-1 14601 18 May. 24

VENTAS

2 SOLARES.

¡CASI REGALADO! En el mejor punto del Reparto La Rosalía, Avenida de Meireles número 28-A. Se vende este hermoso solar de esquina, cercado, con garage y una casita de mampostería, casi nueva, de altos y bajos y otras pertenencias, propio para vivirlo el mismo que lo compre. Sitio de mucho porvenir. También se cambia por una casita de mampostería en La Habana. Para verlo, allí, de 10 a. m. a 3 p. m. Para informes: Buenos Aires y Diana, letra E., de 2 a 5 p., (Cerro). En este último lugar, también se informa de un hermoso local para Bodega, en Calzada, sola en esquina, con armatostes, mostrador y enseres. Mucho barrio, 10 años de existencia. Y se alquila una casita de mampostería, con sala, saleta y un cuarto, servicio independiente. Trato directo.
V-2 14750 22 May. 26

VENDO SOLAR, una cuadra Calzada Luyanó, Luco número 70. Tiene 22 por 6 metros. Dueño: Aguila 272, de 1 a 2 p. m. González.
V-3 14667 19 May. 24

SE VENDE UN solar de esquina que mide 417 metros, una cuadra de San Rafael y dos de Galiano, para más informes Finlay 143.

5 BOVEDAS Y PANTEONES.

EN LO MAS CENTRICO del Cementerio de Colón se venden preciosa capilla y magnífico panteón, sin estrenar. Para más informes: Telf. U-3440.
V-5 13445 6 May. 23

6 AUTOMOVILES-ACCESORIOS.

CHEVROLET 1930 CERRADO, prácticamente nuevo, motor, gomas Magnífico. Chapa particular. Pintura fábrica, impecable. U-1799, 27 y Espada, Talleres Nash-Marmon.
V-6 14935 22 May. 25

MARMON TIPO 68

De 5 pasajeros. Se vende en perfectas condiciones, gomas buenas, chapa particular. Puede verse a todas horas. Blanco 16, Garage.
V-6 14670 19 May. 25

9 MUEBLES PRENDAS.

MUEBLES EN GANGA

Juegos de cuarto Arte Moderno, $4.00 mensuales; comedor, caoba, último estilo, $3.00 mensuales; sala o recibidor, modernísimos, $3.00 mensuales; juego cuarto, tres cuerpos, caoba, últimas creaciones, $5.00 mensuales. Precios muy bajos.
GRANDES FACILIDADES. U-5427
«LA EMINENCIA», NEPTUNO 188
V-9 14951 2 2Ju. 20

VENDO ELEGANTE JUEGO recibidor, caoba, Arte Moderno, color de moda; comedor, 7 piezas, $12.00; sillones caoba, $6.00; victrola, gabinete, $6.00; juego cuarto, $25.00, San Joaquín 68, bajos, cerca de Monte.

VENDO JUEGO DE SALA; otro, comedor y tres de cuartos, uno de ellos tres cuerpos, decorado; un hermoso piano alemán «Kallman» y varios objetos más, Reina 6, tercer piso.
V-9 14585 18 May. 28

«UNA CASA COMPLETA» de muebles y lámparas, $10.00 mensuales. Un juego cuarto, juego comedor, juego sala, nevera, 3 lámparas, 2 sillones-portal, 1 cama-niño, 1 fiambrera. Todo: $10.00 mensuales. Libre conducción. Ventas a plazos, a toda la Isla, «La Comercial», Neptuno 153.
V-9 14442 16 Jun. 15

GANE VD. DINERO

¿QUIERE VENDER O PIGNORAR sus Joyas? Objetos de Arte, máquina de coser y de escribir, instrumentos musicales, tránsitos, niveles, equipajes y antigüedades. Le pagaremos más que nadie. Llame: Telf. A-5731 e inmediatamente le enviaremos un empleado. Venta permanente, a precios incomparables, Teniente Rey 33, frente a Santa Rita.
V-9 18078 3 Jun. 1

UNA CASA COMPLETA. $15.00 mensuales. Juego sala, comedor, cuarto, nevera, 2 lámparas, mesa-teléfono, 2 sillones-portal, 1 cama-hierro, 1 fiambrera, 1 sombrerera y 1 mesa-escritorio. Todo: $15.00 mensuales. Libre conducción. Venta a plazo en toda la Isla, «La Especial», Neptuno 159.
V-9 14441 16 Jun. 15

UNA VERDADERA GANGA: Se venden los muebles completos de una casa, juntos o separados. Están en perfectas condiciones y de muy poco uso. Pueden verse en Santa Irene 46 esquina a San Indalecio.
V-9 14551 18 May. 23

MUEBLES DE TODOS estilos, especialmente «Arte Nuevo» y fabricación rápida a elección del cliente, con grandes rebajas al contado y ventajosas facilidades de pago. Tenemos comprador para sus muebles, en cambio por los nuestros, y liquidamos a como quiera todas las existencias. Alquilamos, incluso los de lujo, dándole opción a comprarlos, con la mitad de rebaja. **La Casa Ruisánchez,** (que anuncia la verdad), Angeles 13, esquina a Estrella, (del 25 al 31). Telf. A-2024.
V-9 12889 1 May. 31

MUEBLES EN GANGA

Juegos cuartos, $25.00; sala, $15.00; comedor, $25.00; escaparates, $6.00; con lunas, $12.00; camas, $4.00; 6 sillas y 2 sillones, $9.00; neveras, $6.00 aparador, $5.00; cómodas, $5 00 e infinidad de objetos que no se detallan, todos a precios de gangas. San Rafael 107. U-7926.

LA PRINCESA
V-9 13680 8 May 23

10 UTILES DE OFICINAS.

Muebles OFICINA

Ventas. Compramos. Cambios. Archivos, Cajas seguridad, armarios, máquinas escribir, sumar, calcular, tarjeteros Kardex, adresógrafos, mimeógrafos, bufetes, sillas, libreros, ventiladores. Cuanto necesite una oficina. Compostela número 53. A-7744.
V-10 14847 20 May. 27

BUROS, MAQUINAS

Escribir, sumar, calcular, mimeógrafos, archivos, cajas archivo, caudales, libreros, mesas satélites, equipos oficina en general. No reparo precio. Véalos, Villegas 6. A-8054. Losada.
V-10 14755 20 May. 27

11 INSTRUMENTOS DE MUSICA

PIANO ALEMAN «Kallman». Se vende de barato, Calle C. número 182, entre 19 y 21. Telf. F-5915; en la misma, una nevera.
V-11 14862 22 May. 24

APROVECHE GANGA: Drum nuevo, en $40.00. Bombo grande, caja plateada. Accesorios. Informan: F-4145. De 2 a 4.
V-11 14448 22 May. 23

GANGAS: ARMONIUM americano transposición, nuevecito, garantizado, $50.00. También soberbio piano cola, para Colegio, Conservatorio, Estación Radio, Cabaret, $50.00. Vale triple. Un mes a prueba, Reina 74.

COLOSAL REALIZACION de pianos de las mejores marcas, absoluta garantía y precios de quemazón. Objetos de Arte y libros. «La Predilecta», San Rafael y Oquendo.
V-11 14513 17 May. 27

SUSCRIBASE Y ANUNCIESE EN EL «DIARIO DE LA MARINA»

VENTAS

11 INSTRUMENTOS DE MUSICA

COMPRO PIANOS de todas las marcas Teléfono A-3091, Monte 18, entre Aguila y Angeles.
V-11 14850 21 May. 23

12 RADIOS.

RADIOS «MAJESTIC», 1933; refrigeradores «Chef», desde $4.00 mensuales. Aceptamos pago inicial radios, victrolas, ueveras, pianos, muebles usados. Compro radios usados. También cambio por nuevos. Vendemos radios usados, desde $12.00. A-5704, Jesús del Monte 27, altos, uuna cuadra Esquina Tejas.
V-12 14709 19 May. 23

14 Cajas registradoras

CAJA CONTADORA «Remington», poco uso, propia para lechería o pequeño negocio, $35.00; un radio «Claritone», 3 meses uso, $15.00; un motor un cuarto caballo, corriente 220, $8.00. Informan: Maloja 199-B., Apartamento 11.
V-14 14868 22 May. 25

15 OBJETOS-VARIOS.

FUENTE DE SODA

Como nueva, vitrolite, con dos gabinetes refrigeración y dos compresores «Sevel», accesorios. Costó $4,837. Se vende primera oferta. Carret, Cuba 48. A-7632
V-15 14735 19 May 24

REPARACIONES

9 MUEBLES-PRENDAS.

ARREGLAMOS MUEBLES Esmaltamos, barnices y tapicería en general. Pintamos mimbre eléctricamente. Absoluta garantía en nuestros trabajos. Hospital 20 entre Neptuno y S. Miguel, Pedro García Espinosa. Telf. U-4424.
R-9 13965 11 Jun. 10

REPARACIONES DE MUEBLES. Casa Prado. U-5761. Por poco dinero, barnizamos a muñeca, esmaltamos (Duco), pintamos mimbres a vapor. Tapicería general, los reformamos dejándolos modernos, azogamos espejos. Trabajos garantizados. San Rafael 130.
F-9 14405 16 Jun. 15

12 RADIOS.

¡NO CONFIE SU RADIO a manos inexpertas! Solicite una inspección gratis para su radioreceptor, Jorge Jiménez, «Experto Radio-Técnico». Un verdadero servicio de radio. A precios módicos. Telf. F-2413.
R-12 14382 16 Jun. 17

DINERO HIPOTECAS

d1 SE TOMA.

BUEN NEGOCIO EN CENTRAL azucarero, Departamento Comercial, necesita de $8,000.00 a $10,000.00. No moleste si no le interesa, Sr. González, 1 a 3. A-9213.
D-1 14763 20 May. 23

d2 SE OFRECE.

DINERO

Doy grandes y pequeñas cantidades en hipotecas, desde el 7 por ciento en adelante, para La Habana y sus Barrios. También tengo para los Repartos. Operación rápida y absoluta reserva.

JULIO C. GRANDA

Obrapía 33. Telfs. M-5921 y F-5759
D-2 14925 22 Jun. 20

FACILITAMOS DINERO sobre toda clase propiedades, alquileres, créditos, valores comerciales, mercancías, módico interés, honradez, seriedad, absoluta reserva. Villegas 66 altos. A-9137 A todas horas, Escobar y González
D-2 14811 21 May. 31

DINERO EN HIPOTECAS

Tengo dinero para hipotecas al 6 y 7% sobre buenas propiedades en La Habana y Vedado. **Claudio de los Reyes,** Empedrado 35. Tel. A-7725.
D-2 14705 19 Jun. 3

FACILITO DINERO en hipoteca, también sobre créditos hipotecarios, alquileres de casas, bóvedas y panteones; mucha reserva; firmo en el día. J. Llanes, Sitios 42, esquina San Nicolás. Telf. M-2632.
D-2 14264 14 May. 29

PRESTAMOS

Dinero sobre joyas, del 1 al 3%, vendemos muebles, joyas baúles y maletas.

—LA PERLA—

Animas 34, casi esq. Galiano
D-2 12478 26 May. 25

CASA ACREDITADA con buena clientela y extensa barriada, desea relacionarse con fabricantes y cosecheros del Interior, para obtener dulces en conservas y vegetales, quesos, papas, huevos, frijoles de todas clases y demás productos del país. Dirigirse a R. González, 10 de Octubre 543, Víbora, Habana.
14024 12 Jun. 11

DINERO

No pierda tiempo. Cuando necesite tomar dinero en hipoteca o pagaré, vea a Fernández Alvarez, San Ignacio 50. Telf. A-4432, 2a 5. Operaciones rápidas y absoluta reserva.
D-2 13074 2 Jun. 1

DINERO

Sobre joyas y bonos del 1 al 5%, compramos muebles de todas clases y bonos del Centro Gallego. La Casa Hierro Compostela 132. A-3133 Méndez.
D-2

d4 GIROS Y LETRAS

CAJAS RESERVADAS

Las tenemos en nuestras bóvedas construidas con todos los adelantos modernos y las alquilamos para guardar valores de los interesados. En esta oficina daremos todos los detalles que se deseen.

N. GELATS Y COMPAÑIA

106 Aguiar 108 esq. a Amargura.
D-4 13731 9 Jun. 9

DINERO HIPOTECAS

d-2 SE OFRECE

DOY DINERO EN hipoteca, cualquier cantidad, al 7%. Operación en 24 horas. Alberto Cuervo. Obispo 59, altos. Teléfono M-1537.
D-2 13955 11 May. 31

PARA EL HOGAR

ph2 INTERES PARA EL HOGAR.

LIMPIEZA COCINA GAS, desde 50 cts. Las arreglo y tengo quemadores de uso. Traslado lámparas, desde $1.00. F. Sosa. A-9184.
PH-2 14889 22 May. 24

VENDO COCINA GAS, cuatro hornillas, dos hornos, esmaltada. Se da en menos de $10.00. Costó $50.00, Sitios 53. F. Sosa. A-9184.
PH-2 14890 22 May. 24

LOS FAMOSOS MONOGRAMAS para marcar ropa, SABANAS y la loción SATIVAN, lo mejor para las CANAS. Están de venta en MANON, Reina 57, Telf. A-2290.

PARA LAS DAMAS

pd3 INTERES PARA LAS DAMAS.

¡¡FAJAS MERCEDES!!
CLINICA DE FAJAS

Arreglamos fajas viejas. Confeccionamos a su medida cualquier modelo vestir. También, Fajas Colon, Estómago, Vientre péndulo. Operados, Maternidad, Eliminadoras de grasa. Para todas clases de hernias. MERCEDES, experta fajista. **Reformamos fajas gratuitamente.** Neptuno 138, entre Lealtad y Escobar, **a 3 cuadras de Belascoaín.** Informes por Telf. M-7519. Servicio a domicilio.
PD-3

MODISTA ESPAÑOLA, cose y corta por figurín. Precios de situación. Telf. M-1088.
PD-3 14331 15 May. 19

REPARAMOS **MEDIAS** desde: **10** cts. 2, 3 y 4 hilos, **25 cts.** Las arreglamos por rotas que estén. Se recogen y entrega **GRATIS** en el día. **F-3006.**
PD-3 12679 1 May. 31

«EL ROSAL», CALZADO a medida, señoras, caballeros y niños. Especialidad pies delicados o defectuosos. Hacemos y forramos, con tela de su vestido. Vamos a domicilio. Precios de situación, Real 65, Puentes Grandes. Telf FO-1294.
PD-3 12499 26 May 27

ENSENANZAS

e1 PROFESORAS-PROFESORES.

PROFESORA DE INGLES, de larga larga experiencia, ofrece sus clases por cualquier método, a domicilio, $3.00 Tres personas personas, $6.00. Pequeña cuota para Colegio o grupos. Por escrito a Mrs. Laeb, Calzada de Bejucal, entre Norte y J. Delgado, Arroyo Apolo.
E-1 14864 22 May. 25

BAILES: R. CAÑAS

Profesor chileno. Danzón, Son, Fox, Blue, Tango. Aprendizaje rápido. Doy práctica con enseñanza. Bailes de Teatros. Seriedad. Competencia. Clases a todas horas, Empedrado 60.
E-1 14647 19 May. 24

PROFESORA INGLESA, de Londres, da clases particular o a domicilio. Tiene mucha experiencia. Informan: H. número 184. Telf. F-3879. También prepara para Bachillerato.
E-1 14653 19 May. 26

INGLES

Enseñado por profesora americana. Sorprendentes resultados, en pocas semanas. El discípulo leerá, escribirá y hablará el inglés, en breve tiempo. Lecciones a domicilio también. Miss Kapan, «Gran Hotel». Teniente Rey y Zulueta. M-9896.
E-1 12221 24 May. 24

e3 ACADEMIAS.

ACADEMIA DE CORTE y Costura, sistema «Martí». Se dan clases a domicilio y en la misma. También se hacen vestidos. Precios económicos. Telf. F-2436.
E-3 14586 18 May. 25

ACADEMIAS "ADAMS"

CUATRO ASIGNATURAS $3.00 GRATIS ESTE MES

Inglés, Francés, Alemán, Taquigrafía «Fitman» y «Gregg», Mecanografía, Ortografía, T. de Libros, Correspondencia, Aritmética. CLASES POR CORRESPONDENCIA. Asignaturas del Bachillerato. Curso procurador. Pida Prospectos, **Neptuno 78 y 80, esquina Manrique. M-7849.**
E-3 13378 5 Jun. 6

INTERES GENERAL

¡¡HERNIADOS!!

Aplicaciones de RETENTOR. Trate curarse hernia. Reténgala científicamente. Lo más cómodo. Más barata que bragueros. Retiene más y mejor. No agranda hernia, la achica. Demostraciones, pruebas gratis. Muchos testimonios disponibles. Pida folleto. Carrasco. Ortopédico. Neptuno 138, entre Lealtad y Escobar. M-7519.
I-C 13239 4 Jen. 9

POR HUMANIDAD y por compasión hacia los que sufren del estómago. Vísicula Biliar, Colitis e Intestinos, de cuyos males padecí por largo tiempo, a pesar de haber tomado infinidad de medicamentos comunicaré gratis a quien se interese, el nombre del moderno patente medicinal que me ha curado, completamente, en pocos días. No pretendo lucro alguno, en ningún sentido. **F. Rabasse.** Apartado 117, Habana.
I-G. 1.

Posturas de Cocos

La Primavera resulta el mejor tiempo para su siembra. **EN LA FINCA «LOS PAREDONES», de CEIBA DEL AGUA.** Se venden garantizadas de calidad superior y procedentes de cocales no infectados de plagas, en la cantidad y tamaño que se rquieran, desde 10 centímetros hasta dos metros de altura, envasadas en latas o bien de arranque de planteles, dependiendo su precio exclusivamente de la elección del comprador y números de plantas. **PARA INFORMES:** Tomás Benítez León. Teléfonos: U-1889. F-3103.
14196

SI LE ES URGENTE SU ANUNCIO, YA SEA PARA ALQUILAR, VENDER, COMPRAR, SOLICITAR EMPLEOS, ETC., ETC.

UTILICE LA PAGINA DE **Ultima Hora**

En ésta se publica exclusivamente todo anuncio, pagando sólo un extra de . . . . **10** CTS.

M.E.C.D. 2016

AL MARGEN DEL CABLE

Oportunidad del Club de la Paz

Por Raúl MAESTRI

INFORMALMENTE —nos advierte el cable— Alemania, Francia, Inglaterra e Italia han aceptado el Plan de Paz y Alianza del Premier Mussolini. Se trata de una resurrección, y todavía no sabemos el estado en que aparecerá nuevamente el paciente. Eran seis artículos, y ahora son cinco, es todo lo que se nos adelanta. Por lo demás, puntos de vista conocidos. Pero el hecho inconcuso es que el Plan Mussolini, después de modificaciones de más o menos monta, parece ser el áncora de salvación a que han recurrido las grandes Potencias responsables de Europa.

Hace dos meses que se expuso al mundo el Plan Mussolini, cuando la ocasión del espectacular viaje de MacDonald Londres-París-Ginebra-Roma. Desde un primer momento se hizo visible la significación de la idea, y por nuestra parte la recogimos en estas columnas. Rescatar de la Sociedad de Naciones, ese organismo lento como un elefante y tímido como una gacela, el destino de la paz europea, pero hacerlo de una manera elegante que respetara su existencia nominal; dar beligerancia y porvenir a la ineludible revisión de los Tratados, y de esta suerte restarle al propósito su actual sentido subversivo; satisfacer la exacerbada sensibilidad alemana, reconociéndole la formal paridad continental y dándole vía libre a sus demandas esenciales; re-establecer un sistema de jerarquías europeas, ligando la acción de las cuatro grandes Potencias y, tácitamente, imponiendo su influencia. Por último, renovar los votos pacifistas—esta vez por diez años—y colocar el problema, directamente, ante la consideración de los cuatro primordiales interesados.

La iniciativa fué mussoliniana, esto es, italiana. Fíjese un momento el lector y llegará, con nosotros, a la conclusión que el Plan responde cabalmente a la tesis oficial del Quirinal. Revisión de los Tratados que finiquitaron la guerra, una cordialidad hacia Ginebra puramente protocolar y utilitaria, ampliar las bases de una hegemonía europea en que quepa alguien más que Francia, supeditación de la Pequeña Entente (ese problema todavía rebelde a Roma), y, por último: garantías para la paz. Además, el estilo y el espíritu del paso acusan la marca mediterránea: jerarquía, rapidez, equilibrio entre lo que se quiere y lo que se puede.

La posición de Inglaterra parece igualmente y en todo la línea favorable—cosa que importa sobremanera a Roma. A juzgar por recientes declaraciones de Mac Donald y por todo la tendencia de la política inglesa, este país ha comprendido y se ha reconciliado con la causa revisionista. La hegemonía post-bélica de Francia no deja de desazonarlo y la nueva fase alemana lo inquieta y choca positivamente: en este acuerdo rectangular ve, quizás, la más artística posibilidad de compensación y ajuste. Además, un nuevo mito pacifista es una de las necesidades oficiales de la hora.

En cuanto a Alemania su actitud al respecto no ha sido —hasta ahora— clara. Es indudable que el Plan Mussolini propicia puntos esenciales de su política; pero, quizás por lo mismo, Berlín dió una impresión de desconcierto y duda. Extremos de la situación política interior deben haber sido decisivos sobre este particular. Pero, al cabo, parece que los nuevos mandatarios germánicos se han resuelto, después de los últimos sucesos internacionales tan poco favorables a Alemania, a dar su asentimiento al Plan Mussolini.

La posición francesa, en cambio, tenía que ser bien distinta. Francia ha sido la gran usufructuadora de estos quince años de post-guerra; aunque el Plan Mussolini—al menos en lo que se ve— no representa una agresión contra París, sí entraña una profunda modificación en este status de la post-guerra, y en esta virtud no es sino natural que la opinión francesa haya enfocado este proceso con sentimientos y pensamientos vacilantes y contradictorios. Esto en cuanto atañe a Francia, en sí misma. No menos digna de señalarse ha sido la influencia que sobre este país han ejercido aliados balkánicos y orientales, Polonia y la Pequeña Entente, cuya posición, manifiestamente, se resiente por el Plan Mussolini. La Pequeña Entente se apresuró, en su día, en dejar saber, y en tonos de insólita claridad, su antipatía contra todo proyecto que, sin consultarlos, «dispusiera de los intereses de terceros» y que se apartara, de hecho, del marco de la Sociedad de Naciones.

La noticia que ahora nos llega de una resurrección del Plan Mussolini —aunque enmendada— se avalora y justifica, más que en las cualidades mismas del propósito o en los esfuerzos que entre sí hayan podido desarrollar las Cancillerías, en el proceso objetivo de estos últimos meses. La reincidencia mortal de la Conferencia del Desarme ha llegado a hacerse más palpable que nunca; la tensión entre los diversos países—sobre todo el juego de tensiones que tienen a Alemania como vórtice—adoptaron un carácter alarmante que sobrepasó los más escépticos temores; en razón de estas circunstancias, y otros detalles que han sido como su fondo, las esperanzas cifradas en la Conferencia Mundial Económica de Londres han aumentado quizás desmedidamente y en un momento en que, paradójicamente, las posibilidades de hecho de esta Conferencia disminuían a todas luces. Los instrumentos de acción ya tradicionales—la Liga y su constelación— parecen insuficientes. En esta situación, y acomodando más aún al status quo actual la forma y la esencia del proyecto, el Plan Mussolini se ofrece como la única salida airosa. Probablemente por eso, y aún a costa de sacrificar y posponer intereses antagónicos, las cuatro grandes Potencias se han dispuesto a reunirse a su sombra.

Porque de un hecho capital precisa guardar conciencia: que el arreglo de paz europea y las Conferencias del Desarme y Económica son eslabones de una misma cadena. Y la cadena puede romperse por cualquier eslabón.

La situación internacional ha mejorado grandemente,-dijo ayer Mussolini

PARTE DE LAS RENTAS Y DIVIDENDOS, PARA OBRAS PUBLICAS

Es aumentado el impuesto sobre rentas

Noventa y dos millones se obtendrán del aumento de precio sobre la gasolina

WASHINGTON, mayo 22. (AP).—Una gran parte de las rentas de los ciudadanos y parte de los dividendos de las acciones servirán para financiar el programa de obras públicas del Gobierno, de acuerdo con la decisión adoptada hoy por la Comisión de Medios y Arbitrios de la Cámara de Representantes.

Al acordar la elevación del impuesto sobre la renta y sobre los dividendos a las acciones así como del de la gasolina, la Comisión promete de manera terminante que tan pronto como las condiciones del Tesoro lo permitan, bien por la derogación de la Décimoctava Enmienda constitucional o porque mejoren las condiciones de los negocios, los nuevos impuestos serán suspendidos.

Rechazando el impuesto modificado sobre las ventas por 18 votos contra seis, la Comisión aprobó por 13 contra 9 el programa del departamento del Tesoro para aumentar los ingresos en la suma de 221,000,000 de pesos anuales, que se necesitan para el pago de los intereses y amortización de la proyectada emisión de bonos de obras públicas.

La Comisión acordó hoy elevar del 4 al 6 por ciento el impuesto sobre las rentas netas de 4,000 pesos al año; aumentar del 8 al 10 por ciento el impuesto sobre las rentas que pasen de esa cifra, a fin de que la recaudación sea de 46,000,000 de pesos. Aumentó el impuesto de la gasolina un centavo por galón, calculando que se obtendrá un ingreso de 92,000,000 de pesos.

Con el fin de que la Cámara pueda discutir el proyecto el miércoles, la Comisión ha dejado temporalmente sobre la mesa el proyecto de control del petróleo, que fué enviado el sábado por el presidente Rainey.

El representante Kvale sugirió a la Comisión de Medios y Arbitrios que se incluya del proyecto una cláusula sobre el trabajo del niño, a pesar de que es un asunto que ha sido declarado inconstitucional por el Tribunal Supremo, hace años.

«Impidiendo que trabajen los niños menores de 16 años, dos millones de adultos hallarán el medio de librar su subsistencia», dijo Kvale al hacer la proposición.

NUEVAS FACULTADES AL SECRETARIO DE AGRICULTURA WALLACE

WASHINGTON, mayo 22. (AP).—Esta noche se le concedieron facultades al Secretario de Agricultura, Wallace, para crear impuestos especiales—una de sus principales obligaciones según la ley de auxilio agrario—y para usar las recaudaciones para financiar el programa de reducción del área de las siembras.

Poco después de haberse entrevistado Wallace con el Secretario de Estado Hull y con varios expertos financieros, se supo que la creación de impuestos compensatorios sobre las importaciones no se consideraba contrario a los principios de la anunciada tregua arancelaria.

El Departamento de Estado, en un parte oficial, explicó que Mr. Norman Davis, embajador especial de los Estados Unidos, había mencionado el asunto de los impuestos compensatorios a las naciones interesadas, al exponer sus planes para la tregua arancelaria. Pero, sin embargo, el Secretario Hull le cablegrafió instrucciones hoy a Davis, para que explicase nuevamente la necesidad que existe para crear estos impuestos.

Poco antes de esto, un grupo de senadores sureños, deseosos de que la nueva medida se aplique al algodón, manifestó que tenían proyectado presentar una nueva ley agraria a no ser que se financie adecuadamente el plan para la restricción de la zafra de algodón.

El representante Byrns de Tennessee, líder democrático, dijo hoy en la Cámara, que posiblemente presentaría una nueva ley agraria antes de la clausura de la presente sesión legislativa. Se negó sin embargo a dar detalles de su plan.

Por otra parte, el presidente Smith del Comité Agrario del Senado, anteriormente había pedido a los senadores sureños que hicieran presión para aliviar la situación de los plantadores de algodón sin pérdida de tiempo.

El Presidente de los Estados Unidos ha designado ya los principales delegados a la conferencia de Londres

He aquí a los tres preeminentes miembros del partido demócrata que el Presidente Roosevelt ha designado para encabezar la delegación americana que asistirá a la próxima conferencia económica de Londres.

El pacto de las 4 potencias ha sido aceptado en principio por las naciones interesadas

Un gran tumulto se promovió en la Cámara italiana cuando el diputado Garibaldi planteó la cuestión del antisemitismo alemán, calificándolo de bárbaro. Terminó antes de llegar el Duce

ROMA, mayo 23. (Martes). (AP). El primer ministro Mussolini, en un discurso que pronunció hoy en la sesión ejecutiva del Gran Consejo Fascista declaró que la situación internacional «ha mejorado grandemente» como resultado de recientes acontecimientos.

Informó al consejo sobre el resultado de las negociaciones para su pacto de paz de las cuatro potencias, informalmente aceptado por la Gran Bretaña, Francia, Alemania e Italia y que espera ahora la aprobación oficial, no habiéndose señalado todavía la fecha.

Mussolini mencionó la iniciativa del Presidente Roosevelt y el discurso pronunciado la semana pasada por el Canciller Hitler de Alemania como los acontecimientos más importantes que han sacado a Europa de una crisis peligrosa.

El pacto de Mussolini, que intenta garantizar la paz en Europa durante diez años por lo menos, fué aceptado ayer en una reunión celebrada en esta ciudad por los representantes de las potencias interesadas.

Mussolini anunció que la conferencia económica mundial, que se inaugurará el 12 de junio en Londres, ofrecerá útiles resultados si acomete los problemas con energía y determinación de llegar a conclusiones prácticas.

Convocó al Gran Consejo para que se reuna nuevamente el jueves por la noche.

Inglaterra, Alemania, Francia e Italia son responsables desde hoy, según dijo el subsecretario de Estado Fulvio Suvich de «la paz o la guerra en Europa y en el mundo».

La aceptación extraoficial por esas naciones del pacto de paz de Mussolini no significa, sin embargo, que «haya menor deseo y necesidad de colaboración» con los estados más pequeños de Europa, agregó Suvich.

El pacto de Mussolini ofrece el mejor método posible para la revisión de los tratados de paz de la post guerra, declaró el subsecretario. El pacto trata de la posibilidad de la revisión, de acuerdo con el artículo XVI del convenio de la Liga.

El primer ministro Mussolini y muchos diplomáticos extranjeros escucharon el discurso que pronunció Suvich ante un público que llenaba las tribunas del salón de sesiones de la Cámara de los Diputados. La Cámara se puso en pie y aplaudió a Mussolini cuando el diputado Massallo pronunció palabras de caluroso elogio para la política exterior del Duce Mussolini, que se hallaba presente, sonrió y movió la cabeza en señal de reconocimiento.

Suvich aseguró que el pacto de Mussolini dará por resultado la desaparición de los pequeños grupos «antagónicos que organizan maniobras políticas por medio de campañas de prensa, que tienen repercusiones en todos los países y envenenan la opinión pública».

Grandes protestas se hicieron en la Cámara de los Diputados cuando el diputado Ezio Garibaldi planteó repentinamente la cuestión del antisemitismo alemán en la discusión, diciendo que es algo «bárbaro».

Su declaración relativa a que existen «ciertas profundas diferencias» entre el fascismo italiano y el socialnacionalismo alemán, provocó ruidosas interrupciones. «Abajo la democracia» fueron los gritos que se dieron mientras Garibaldi pronunciaba su discurso contra Alemania.

El diputado Paolo Orano replicó inmediatamente al discurso de Garibaldi, haciendo una vehemente defensa de los camisas carmelitas Nazis siendo premiado con entusiastas y prolongados aplausos.

El tumulto se aplazó antes de que llegara el primer mmistro Mussolini para escuchar el discurso de Suvich.

Tratando del movimiento socialnacionalista alemán, Garibaldi dijo que ofrecía tres diferencias con relación al fascismo italiano, que son, el antisemitismo, la campaña contra los «intelectuales» y el restablecimiento de la aristocracia.

Garibaldi es nieto de Giuseppe Garibaldi, que luchó por asegurar la unidad italiana hace más de dos generaciones.

El Duce pronunció un largo discurso ante el Consejo fascista, poniendo especial énfasis en la descripción de los beneficios del pacto de las cuatro potencias que, dijo estaba «destinado a asegurar un largo período de paz en Europa».

También habló sobre el desarme, manifestando que espera un pronto acuerdo sobre el plan de desarme de MacDonald.

Los detalles del discurso del Duce no se han dado a la publicidad. La prensa publicó un breve comunicado después de la reunión, mencionando simplemente los puntos principales.

A la terminación de la sesión, el Congreso aprobó una resolución adhiriéndose al programa del Gobierno para la conferencia económica mundial.

Tampoco se ha divulgado dicho programa.

LOS POLACOS SE OPONEN AL PLAN DE LAS CUATRO POTENCIAS

Anoche pasó a la historia la segunda marcha de los veteranos sobre Washington

Los auxilios que se concedan a los Estados para ayudar a los desocupados serán a base de un dólar por cada tres que aquéllos empleen durante los dos años de dicho plan

WASHINGTON, mayo 22. (AP)—La segunda marcha del ejército del bono sobre la capital pasó esta noche a la historia. Los veteranos están abandonando las tiendas de campaña de Gort Hunt y regresando a los pueblos de donde vinieron.

Simultáneamente con el éxodo de los veteranos por ferrocarril, cerca de cuatrocientos veteranos fueron enviados desde Fort Hunt a Fort Humphreys, a pocas millas de distancia, para ser preparados antes de trasladarlos a los bosques donde trabajarán.

Los funcionarios del campamento esperan que para mañana esté completamente terminada la evacuación.

HOPKINS ORGANIZA EL PROGRAMA DE AUXILIO A LOS DESOCUPADOS

WASHINGTON, mayo 22. (AP)—La política del gobierno de Roosevelt en cuanto al auxilio a los desocupados, fué expuesta hoy, anunciándose que era contraria al mantenimiento de enormes listas de personas destitutas.

Harry L. Hopkins, hizo esta aclaración hoy al tomar posesión de su cargo como administrador del fondo de 500,000,000 de pesos que se le concederá a los Estados en los próximos dos años para auxilio directo.

El primer acto oficial de Hopkins fué telegrafiar a los gobernadores de los Estados pidiéndoles que envíen sus aplicaciones estipulando las sumas que necesitaran entre el 19 y el 30 de mayo.

El dinero se distribuirá a base de un dólar federal por cada tres dólares que gasten los Estados para auxilio de los desocupados.

LAS FABRICAS DE NUEVA INGLATERRA AUMENTAN SUS JORNALES

BOSTON, mayo 22. (AP)—Seis fábricas de Rhode Island, Massachusetts y New Hampshire, que emplean un total de 5,000 obreros, anunciaron hoy que aumentarían sus nóminas de cinco al quince por ciento.

Se acusa por defraudación a Mr. A. Mellon

Informe leído en la Cámara por un Representante en el que acusa al ex Secretario

WASHINGTON, mayo 22. (AP.) El representante Mac Fadden, republicano por Pennsylvania, leyó un informe hoy ante la Cámara, en el cual acusa al ex-Secretario de Hacienda Andrew W. Mellon de haber repartido su fortuna entre sus herederos con el fin de evadir al pago del impuesto sobre herencias.

Mc Fadden aseguró que había enviado una carta, conteniendo estas acusaciones, al Secretario de Justicia Cummings. El representante por Pennsylvania inmediatamente después presentó una resolución pidiendo que se presentase a la Cámara una lista de los clientes del bufete que tiene el Senador Reed en Pittsburgh, para investigar los pagos de impuestos sobre ingresos personales.

En sus acusaciones contra Mellon, Mc Fadden dijo:

«Mellon y su grupo son dueños y controlan muchas corporaciones cuyos impuestos deben ser estudiados con el fin de determinar si se han deducido pérdidas ilegales o se han falseado las cuentas para evadir el pago de impuestos al gobierno federal».

La esposa de Mr. Mitchell recibía periódicamente de aquél regalos en cheques de 25 o treinta mil pesos

Mrs. Mitchell

NUEVA YORK, mayo 22 AP.— En una larga y pesada sesión, durante la cual los espectadores tuvieron oportunidad de dormitar, el Gobierno de los Estados Unidos comenzó la tarea de probar, ante el jurado de la Corte Federal, que Charles E. Mitchell, mediante «regalos que le hizo a su esposa en 1930 y 1931 no hizo sino pagar los intereses que le debía sobre acciones del National City Bank que le vendió después del «crash» bancario de 1929.

Mitchell, expresidente del National City Bank, ha declarado que le vendió 18,300 acciones de esa intitución a su esposa, sufriendo una pérdida tal que se vió exento de pagar impuestos sobre ingresos personales al gobierno federal. Se le acusa de haber evadido el pago de más de 850 mil pesos en impuestos federales en 1929 y 1930, y el gobierno aseguró que la venta de acciones a su esposa no fué más que un subterfugio.

Para probar estas acusaciones, el Fiscal George S. Medalie leyó hoy varias cartas y documentos al jurado en las cuales se demuestra q. Mitchell le devolvió a su esposa el interés que ella le abonaba trimestralmente, en cantidades que oscilaban entre la suma de $49.000 y $59.000. También se presentaron pruebas de que cada pago trimestral dejaba la cuenta de Mrs. Mitchell en el banco grandemente sobregirada. El sobregiro en el banco en una ocasión llegó a ser de $30.000

Entre los «regalos hechos por Mitchell a su señora, según los documentos leídos hoy están los siguientes:

Un cheque de $25.000 transferido a su cuenta en enero 22 de 1931, con una nota que dice que Mitchell se lo había prometido como regalo de Pascuas; cheques por las sumas de 30 mil pesos y $25.000, por los cuales no se da razón alguna; cheques por $10.000 como regalo de cumpleaños; $25.000 en ocasión del onomástico del propio Mitchell y un cheque por 30.000 en diciembre 29 de 1931, como regalo de Navidad.

Es contrario al principio de igualdad

El Gobierno Soviet anuncia su intención de tomar parte en la Conferencia Económica

MOSCU, USSR., mayo 22.—(AP).—El Gobierno soviético anunció oficialmente esta noche su intención de participar en la conferencia económica de Londres, dando a conocer al propio tiempo por los nombres de los funcionarios que integrarán la delegación soviética y son:

Comisario de Relaciones Exteriores Maxim Litvinoff; Valerian Mezhlauk, vicepresidente de la Comisión de planes del Estado; Ivan Maisky, Embajador del Soviet en la Gran Bretaña; Alexander Osersky, vicecomisario de Comercio Exterior.

Todos los delegados hablan perfectamente el inglés.

LOS POLACOS SE OPONEN AL PLAN DE MUSSOLINI

VARSOVIA, mayo 22.—(AP).—La Agencia de Noticias Iskra, que es de carácter semi-oficial, declara hoy que en los círculos políticos polacos se sigue notando fuerte oposición al plan de las cuatro potencias propuesto por el premier Mussolini. Los oposicionistas se basan en que el plan italiano es contrario al principio de igualdad de naciones.

Además, dicen los oposicionistas, Polonia únicamente respetará aquellos tratados que ella ha firmado.

La Gaceta Oficial «Polska» publicará mañana un editorial sobre este tema.

TIENEN BUENA ACOGIDA EN ROMA LAS DECLARACIONES DE DAVIS

ROMA, mayo 22.—(AP).—En los círculos oficiales han tenido muy buena acogida las declaraciones hechas hoy en Ginebra por Norman H. Davis, sobre la política que han de seguir los Estados Unidos para mantener la paz mundial.

Fué especialmente bien acogido el anuncio de que los Estados Unidos consultarían con las naciones europeas en caso de guerra.

Italia ya se ha expresado partidaria del plan americano del desarme.

El magnate financiero Morgan prestará hoy declaración en el Senado ante una comisión

El poderoso banquero, como hombre, es del todo desconocido para el pueblo norteamericano, pues, lo mismo que su padre, jamás ha concedido entrevistas ni ha pronunciado discursos

NUEVA YORK, mayo 22. (AP).—Un miembro de la antigua escuela, nacido en la tradición del silencio, y poderoso en el mundo de las finanzas, J. Pierpont Morgan, tendrá que explicar mañana los asuntos de su casa bancaria ante la Comisión del Senado.

Hombre de gran estatura y poderosa constitución física, con amplios hombros y ojos negros, Mr. Morgan, que por espacio de veinte años ha presidido la firma que lleva su nombre, tendrá que comparecer mañana como primer testigo cuando la Comisión de Hacienda del Senado inicie su investigación sobre las prácticas financieras de las instituciones bancarias privadas más importantes del país.

Morgan, como hombre, es prácticamente desconocido para el público americano, pues como su padre, jamás ha concedido entrevistas ni pronunciado discursos.

Pocos jefes de las finanzas americanas tienen un mayor interés cultural que Morgan. Es autoridad en arte, poseyendo los tesoros artísticos reunidos por su padre, y que él ha aumentado y conoce perfectamente la Biblia y las obras de Shakespeare. Su biblioteca es la mayor del mundo en su género y desde la muerte de su padre en 1913, la ha enriquecido con millares de volúmenes y manuscritos.

Frecuentemente, en las primeras horas de la tarde, Morgan abandona su despacho para dedicarse a la lectura por espacio de varias horas. El formalismo religioso le fascina. Sostiene correspondencia con el Papa y siempre visita al Sumo Pontífice cuando va a Roma para tratar acerca de documentos escritos en copto o en egipcio medioeval.

Entre sus diversiones favoritas figuran el tiro del ganso, el yatismo, el golf, la jardinería y otras. Pasa gran parte del año en el extranjero, particularmente en Inglaterra, donde tiene una finca y una casa.

La esposa de Morgan falleció en 1915.

Gastos de la delegación de E. U., Londres

La consignación es tan corta que los comisionados quizás tengan que pagar sus gastos

WASHINGTON, mayo 22.—AP.—La perspectiva de que los delegados americanos a la conferencia económica de Londres tendrán que satisfacer parte de los gastos que origine su estancia en la capital inglesa constituye el obstáculo que ha impedido que el Presidente Roosevelt tenga designada la delegación de los Estados Unidos.

Uno de los que se mencionaba como probable delegado ha abandonado el propósito de formar parte de la comisión americana al enterarse de que los delegados recibirán $6 diarios para todos sus gastos en Londres.

Los seis pesos en cuestión son menos de lo que ganaba un taquígrafo en la conferencia naval de Londres, de 1930, cuando los delegados recibían $20 diarios, los ayudantes $15 y los taquígrafos y demás personal $6 diarios.

WASHINGTON, mayo 22.—AP.—El Embajador de la Gran Bretaña, Sir Ronald Lindsay, conferenció hoy con el profesor Raymond Moley, subsecretario de Estado, discutiendo varias fases del problema de las deudas de guerra.

Moley es consejero íntimo del presidente Roosevelt sobre este tema, que va adquiriendo mayor importancia a medida que se aproxima el día 15 de junio, fecha en que vence el próximo plazo de las deudas.

Se pide a Mr. Roosevelt que intervenga a fin de impedir los atropellos a los judíos

Después de reiterar que el deseo de paz de Alemania es más fuerte que en las demás naciones, el Canciller Hitler se embarcó para presenciar las maniobras de la escuadra

WASHINGTON, mayo 22. (AP.)-Una resolución pidiéndole al presidente Roosevelt que «use sus buenos oficios para poner fin a los ataques contra la vida, la propiedad y el honor de los judíos en Alemania», fué aprobada unánimemente hoy en la sesión de clausura del Congreso hebreo-americano.

HITLER PRESENCIARA LAS MANIOBRAS DE LA ESCUADRA

KIEL, Alemania, mayo 22. (AP.) Después de reiterar que el deseo de paz de Alemania es probablemente más fuerte que en las demás naciones «a causa de que este país necesita buscar el pan para millones de compañeros sin trabajo», el canciller Hitler se hizo a la mar al frente de la flota alemana para participar en las maniobras que se efectuarán esta noche.

El crucero «Leipsic» hizo una salva de diecinueve cañonazos cuando el canciller subió a bordo del buque insignia «Schleswig-Holstein.» Desde los muelles millares de personas presenciaron la ceremonia.

El canciller, que vino a Kiel para inaugurar la semana de la armada, se dirigió a un auditorio compuesto de oficiales, marineros y civiles después de revistar a la marinería y a los miembros de varios clubs marítimos civiles.

Insistió en que Alemania «no representa ninguna amenaza para el resto del mundo.»

El famoso acorazado de bolsillo, «Deutschland» salió con la flota para participar en las maniobras, en las que figuran prácticas de tiro. Los cañones de 15 centímetros del «Deutschland», los de mayor calibre de la armada alemana, harán pruebas contra el «Zsehringen», buque insumergible de la armada alemana y la maniobra estará dirigida por la telegrafía inalámbrica.

La presencia del canciller en Kiel recordó los días en que era frecuente la visita del kaiser antes de la guerra. Recibió un entusiasta recibimiento por parte de la población, que estaba engalanada con guirnaldas y banderas.

VEINTE MIEMBROS DEL PARTIDO DEL PUEBLO BAVARO DETENIDOS POR LA MUERTE DE UN NAZI

FORCHEIM, Alemania, mayo 22. (AP.)—Un joven miembro de las tropas de asalto nazi, llamado Joseph Wiesheier, fué hallado muerto hoy en un lago cerca del pueblo de Gaiganz en Baviera.

Veinte miembros del partido del pueblo bávaro, fueron arrestados por sospecharse que estuvieron complicados en la muerte de Wiesheier.

Las conferencias

Por Gastón MORA

SE ACENTUA el pesimismo, a juzgar por las últimas informaciones de la gran prensa extranjera, acerca de los resultados que pudieran obtenerse de la Conferencia del Desarme, cuya Sede es Ginebra, y de la Conferencia Económica y Monetaria que tendrá su Sede en Londres. La primera, como se sabe, ha sido, hasta ahora, un fracaso. ¿Logrará mejor éxito, la otra Asamblea? Como lo decíamos, en reciente artículo, se ha dispensado buena acogida diplomática al Mensaje Manifiesto o Apelación de Roosevelt a todas las naciones pidiéndoles que cooperen a la causa de la paz universal. «En los asuntos de Estado, según se ha dicho siempre, la buena forma lo es todo». Pero una cosa es lo que está en los labios, y otra lo que está en el corazón. Los viejos diplomáticos de Europa y los del Japón se sonríen, placenteramente, ante el gesto pacifista del Presidente demócrata, y lo congratulan por su humanitaria iniciativa. Le prometen secundarlo. **No son parcos** en promesas. Cuesta poco prometer. Pero, dice el refrán, «del dicho al hecho hay gran trecho». Ninguna gran potencia quiere reducir sus armamentos, ni mucho menos desarmarse, «Y» las grandes potencias: Inglaterra, Francia, Italia, Alemania, Rusia y el Japón son las que dirigen el mundo; las que «hacen y deshacen» en los Congresos internacionales, guardando, claro está, todos los miramientos a los formidables Estados Unidos, pero sin perjuicio de los intereses de cada una de esas naciones.

x x x

Por de pronto, ya se ha publicado que las potencias europeas, deudoras de los Estados Unidos **no les pagarán** los plazos de las deudas que vencerán en el cercano mes de junio. Probablemente cancelarán; **de facto**, esas obligaciones que ascienden a la cuasi fabulosa suma de once mil millones de dólares. Europa no quiere o no puede pagar, y los Estados Unidos, por el órgano de sus dos grandes partidos de gobierno han declarado que **no cancelarán** ni total ni parcialmente sus créditos contra Europa. La cuestión es tan ardiente, que la Casa Blanca no se ha decidido a tratar de este asunto en las conversaciones internacionales que, recientemente, hubo en Washington. Entre deudores que no quieren pagar—y a los que no puede obligarse a pagar—y acreedores, que quieren cobrar, y que no pueden cobrar por la fuerza, parece difícil una avenencia. ¡Qué tiene de extraño que ahora, en el mundo, haya cierta tendencia, en los deudores particulares, a **no pagar** o a pedir **quita** a sus acreedores, cuando las naciones dan ese ejemplo, negándose a pagar, o pidiendo, también, **quita** a las entidades acreedoras?

x x x

—Se cree, dicen las aludidas informaciones, que Rusia y otros países plantearán cuestiones políticas en el seno de la Conferencia Económica y Monetaria, con lo cual entorpecerán sus labores, ajenas a la política. Es natural que Rusia y los otros países aludidos «hagan o se propongan hacer política» en la consabida Conferencia. Ahora, escribe un gran diario, todo es política, y todo se relaciona con la política» Así es. Hay política económica. Hay política fiscal. Hay política militar y naval. Hay política sanitaria. Política interior. Política extranjera. Política agraria. Política religiosa... Y esto se concibe. **La política es la dirección de un país.** Un eminente publicista alemán, nacido en Suiza, **Bluntschli**; lo ha escrito en una de sus obras: «La política **dirige**; la administración trabaja». Y si la política todo lo dirige, es claro que ella gobierna toda la vida nacional. El inmenso problema del Desarme y de la estabilidad económica y monetaria del mundo es, en el fondo, esencialmente, un problema político, una cuestión política. Pero todas las dificultades podrán dominarse en la Conferencia si en ella predominan un sentimiento cordial y una fuerte voluntad de servirlo.

EL «CONTE DI SAVOIA» HA ESTABLECIDO OTRO RECORD DE VELOCIDAD

NEW YORK, mayo 22. (AP) —Manteniendo un promedio de 27.81 nudos por hora durante la travesía y en ocasiones llegando a velocidades de 28.25 nudos, el trasatlántico italiano «Conte di Savoia» llegó hoy a este puerto en cinco días y 22 horas, después de haber establecido un nuevo record para el viaje desde Génova a New York.

El «Conte di Savoia» mejoró por siete horas el record establecido recientemente por el «Rex».

VARIAS PERSONAS HAN RESULTADO HERIDAS POR UN TORNADO EN KANSAS

GARDEN CITY, Kansas, mayo 22. (AP)—Al menos 12 personas resultaron heridas, como consecuencia de un violento tornado que azotó esta región hoy, causando serios daños a la propiedad. Dos de los heridos están en grave estado.

M.E.C.D. 2016

SUPLEMENTO GRAFICO EN ROTOGRABADO

DIARIO DE LA MARINA

HABANA, MARTES, 23 DE MAYO DE 1933

SUCESOS · DEPORTES
MODA
SOCIEDADES · CINE

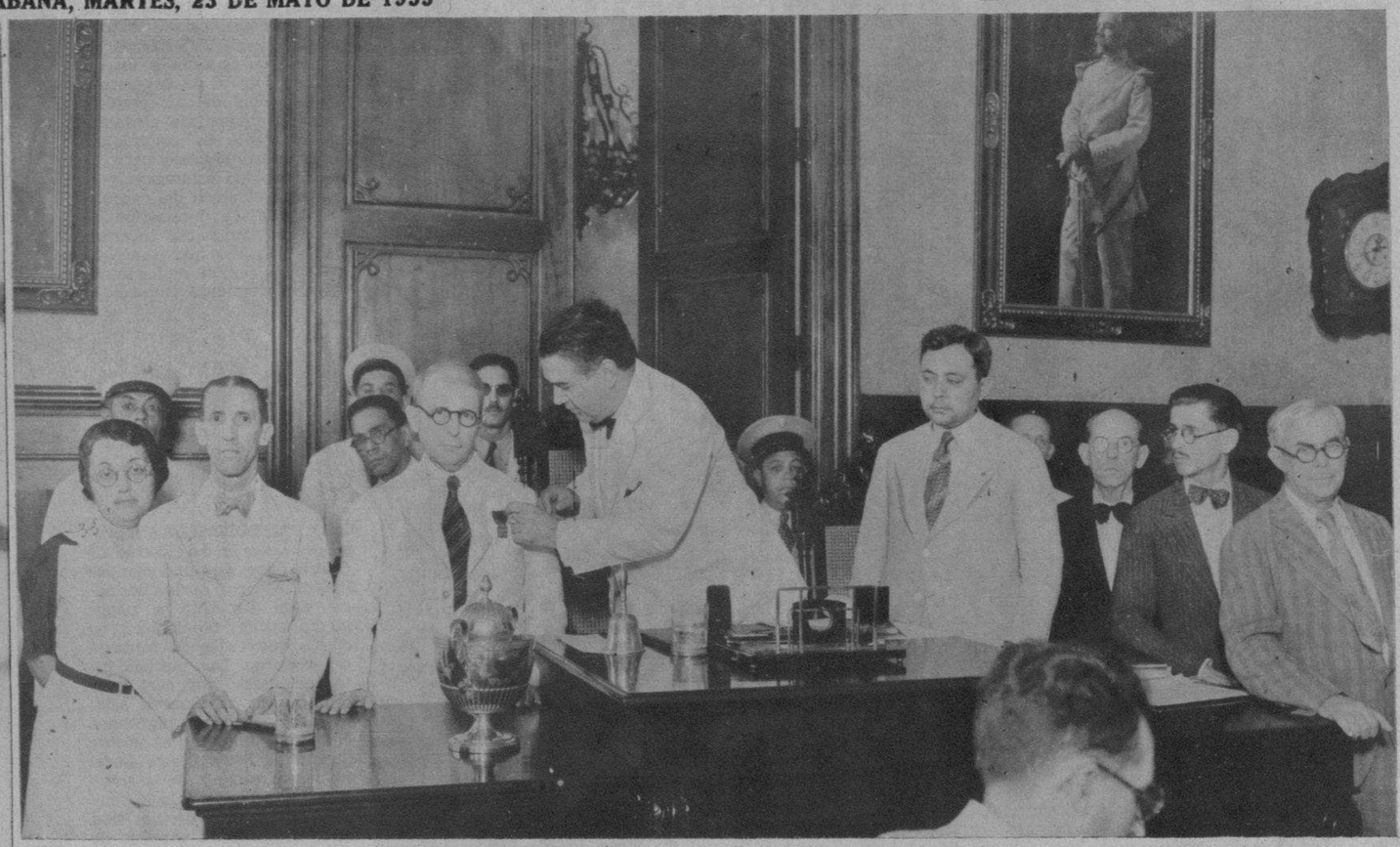

GUSTAVO Robreño, notable autor, simpático actor y periodista de destacada vis cómica, fué objeto ayer de un merecido homenaje por parte del Consejo Deliberativo del Distrito Central, al imponérsele la medalla de la Ciudad de la Habana, como reconocimiento a sus indiscutibles méritos culturales y patrióticos

HE AQUI una "vidriera" ambulante con el atractivo poderoso de que todas las copas que figuran en la misma nan sido ganadas por "ella", que en este caso responde al nombre de Ruth Magden, vecina de Hollywood, en el Estado de California. La hermosa Ruth ha ganado concursos de "Bellas bañistas", de "Espaldas primorosas", de "Piernas estatuarias", de "Pelo largo", de "Amazonas", y ha resultado vencedora hasta en "Concursos de chiflidos", aunque parezca mentira

CON MOTIVO del onomástico de la distinguida señora Virginia S., viuda de Viadero, se reunieron en su domicilio de Campanario 24 un grupo de familiares e íntimos, improvisándose una animada fiesta que duró hasta altas horas de la noche. En la foto aparece parte de la numerosa concurrencia

COMITE DE Damas del Casino Español de Güines, organizadoras de la matinée infantil celebrada en esa villa el domingo 21 del actual. Dicha fiesta, a la que asistió un nutridísimo contingente de niños pertenecientes a las familias más distinguidas de la localidad, constituyó un brillantísimo éxito de dicho Comité que preside la distinguida Sra. Emilia Amaro de González

FOTOGRAFIA tomada con motivo de la toma de posesión del Alcalde y Concejales del Ayuntamiento Infantil de Artemisa. De izquierda a derecha: Horacio H. Sierra, Director de "El tiempo", organizador de los actos; Elpidio Pérez, Inspector Escolar; César de las Pozas, Inspector Escolar; Dr. Juan de Dios Romero, Sub-Secretario de I. P., que presidió el acto; Dr. Pedro García Valdés, Superintendente Provincial de Escuelas; Oscar Godínez, Presidente de la Junta de Educación; Sr. Romero Viamonte; Rafael Brito, Concejal. Sentados: Marta Gutiérrez, Concejal; Dalia Sierra, Secretario; Rafael Cequerella, Presidente del Ayuntamiento; Margarita Alonso, Vice-Presidente; Lorenzo Calatas, candidato a Alcalde de los Vanguardistas; Basilio Bolumen Lozano, Alcalde Municipal; Consuelo Pérez, Dora Morales, Fanny Castillo y Delfina Cordovés, Concejales

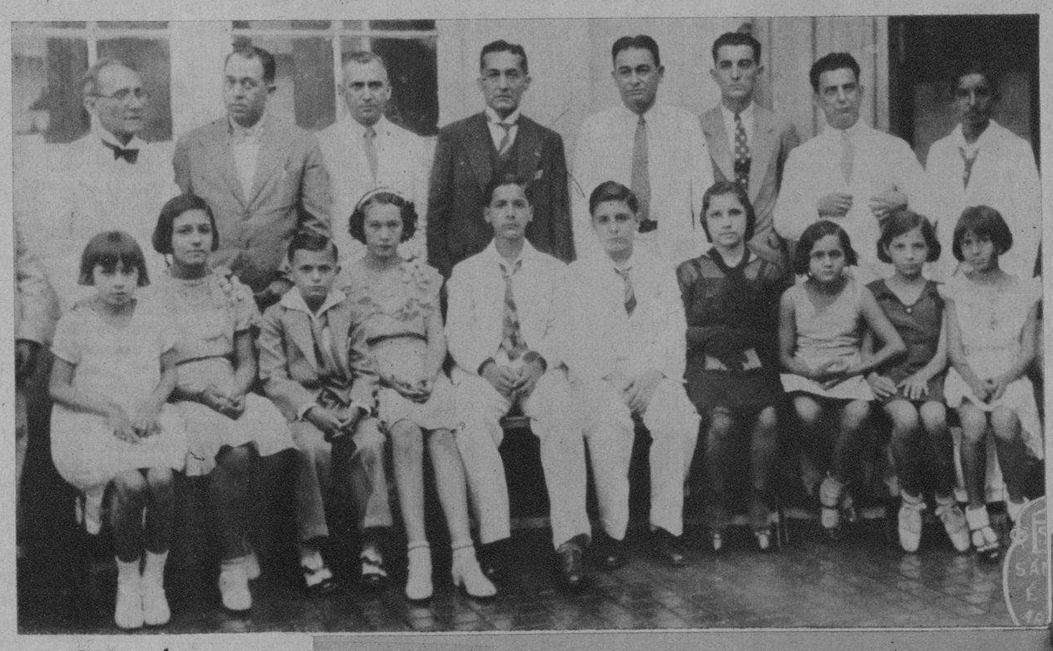

(FOTOS H. V. B.)

LA SEÑORITA Mercedes Menocal y Rivero, joven pianista cubana de singular belleza y distinción, que ofreció el domingo, desde la escena del Teatro Auditorium, el quinto concierto en mi bemol de Beethoven, con inusitada brillantez. La señorita Menocal obtuvo un éxito resonante al ejecutar tan difícil obra, ya que dicha partitura está erizada de dificultades técnicas y es de gran responsabilidad para el ejecutante. Fué acompañada por los valiosos profesores que integran la Orquesta Sinfónica de la Habana, bajo la experta direccion del maestro Gonzalo Roig

UN SELECTO grupo de niños de las familias más conocidas de Güines, que asistieron a la matinée infantil organizada por el Comité de Damas del Casino Español, acto que tuvo lugar en la tarde del domingo 21 del actual

HITLER odia la letra de molde, porque la considera un obstáculo insuperable para sus planes políticos. Aquí aparecen un oficial de las "Fuerzas de Choque" y un miembro de la Asociación de Estudiantes Nazis seleccionando las revistas, los folletos y los libros que fueron quemados públicamente en Berlín, en la fecha del 10 de mayo por orden expresa del Canciller

M.E.C.D. 2016

NELL O'DAY, una auténtica beldad de los Studios de la Fox, más bien parece sustraída de uno de los estantes del palacio de Sajonia o un diminuto bibelot de Sevres que el capricho de un escultor poeta y enamorado plasmara en un rapto de inspiración. La línea armoniosa y perfecta de su cuerpo estatuario y la suave fascinación del conjunto, donde las pupilas imprimen una candorosa ingenuidad, disimulan un tanto la esfumada sonrisa de los labios perversamente irónicos

LAS PANTORRILLAS maravillosamente modeladas de Claire Luce, que una compañía de seguros norteamericana está dispuesta a pagar medio millón de dólares, no creais que es mera fantasía del reclamo. Las piernas internacionales, hoy casi anacrónicas de la famosa Mistinguette, fueron suplantadas cuando irrumpió en el célebre Casino de París Claire Luce. El puesto vacante de la sexagenaria bailarina gala lo ocupa, por derecho propio, esta linda figulina de cabellos de oro y grandes y sombreados ojos azules, cuya diminuta y única personalidad parece más bien un encanto etéreo y fascinador, donde la armonía del ritmo y la perfecta euritmia del contorno han dado su emoción toda

NO, NO ES de porcelana esta mareante figura ni pertenece al plinto de nácar que tiene por base. Se trata de la adorable Edna Callahan, que, con una sugerencia de irreal plasticismo donde la blancura mate de sus carnes de camelia resaltan irradiando visiones paradisíacas, irrumpe cual un coro de escarcha en la célebre film "42nd-Street", la sensación del año en la Vía Blanca newyorquina

HE AQUI en otra pose a la sugestiva beldad de Edna Callahn, figura de gran sensación en la película "42nd-Street", donde la bella criatura hace prodigios en el ritmo de la danza y también con la maravillosa plasticidad de su forma estatuaria, manteniendo la espectación en el público. Miss Callahan decidió cubrir algo más sus carnes de rosa y nácar con motivo de la humedad de estos días de lluvia

(FOTOS ESPECIAL)

HAY COMO una sensación de lejanía en la mirada extática de esta linda mujercita que no es otra que Mary Jame Alsey, perteneciente a los Studios de Warner Brother y tal como aparece en el film "42nd-Street", una de las producciones cinegráficas más notables de la temporada, exhibida recientemente en los teatros de Broadway. Contemplando las delicadas líneas de esta singular belleza pagana y a la vez suntuosa de Miss Jame, se colige fácilmente que más de una docena de pintores y escultores de la Babel de Hierro se disputan constantemente tan perfecto y divino modelo

LUPE VELEZ no quiso ser menos que las otras señoras y aprovechando las calcinantes mañanas de la prematura canícula, se puso al fresco lo más conveniente posible, pero guardando las formas con una sonrisa muy particular y desdeñando las indiscretas miradas. Dijo a los repórters que no temía que los ladrones le llevaran las ropas, pues solo le preocupaban las joyas, y que éstas estaban bien seguras en su sedosa y delicada diestra. Hay que saber que la fogosa y trepidante Lupe es zurda

M.E.C.D. 2016

UN ASPECTO de la enorme multitud reunida en Churchill Downs para presenciar las espectaculares competencias hípicas del Kentucky Derby, uno de los famosos "clásicos" que se corren anualmente en Norteamérica

(FOTOS: WIDE WORLD)

HEAD PLAY, el magnífico potro de Mrs. Silan B. Mason, que ganó fácilmente el "Preakness", en el Hipódromo de Pimlico, ante una concurrencia que se hizo ascender a 40.000 personas

LAS MUCHACHAS de Holland, Michigan, en su mayoría descendientes de holandeses, han conservado a través del tiempo y no obstante la diferencia de ambiente, las costumbres de sus antepasados. Aquí las vemos fregando las calles de la población a la vieja usanza holandesa, días antes de la celebración del festival de los tulipanes

HE AQUI los miembros "supervivientes" del "Club de los Suicidas", compuesto por famosos aviadores al servicio de las compañías cinematográficas, expertos en acrobacias aéreas. Aunque parezca mentira, Florence Lowe, una mujer, preside este Club. Según los últimos records, quince miembros del mismo han perecido desde su fundación

UN DESLIZAMIENTO espectacular de Bill Rogell, shortstop del Detroit, que no cristalizó por la habilidad extraordinaria de Sewell, catcher del Washington, en uno de los últimos desafíos celebrados entre ambos teams en la ciudad de Henry Ford

POR SOLICITUD del Director del Museo de Brooklyn, y para facilitar la búsqueda y captura de los "cleptómanos" que robaron la Sala Friedsom de esta institución, damos a la estampa el grupo de cuadros que desaparecieron, para conocimiento general

DESCORAZONADOS por las recientes declaraciones terminantes del Presidente F. Roosevelt de que no era éste el momento propicio para que el Gobierno considerara las peticiones de los veteranos en relación con el pago de los bonos de guerra, éstos empiezan a desbandarse, abandonando la capital donde habían establecido sus campamentos

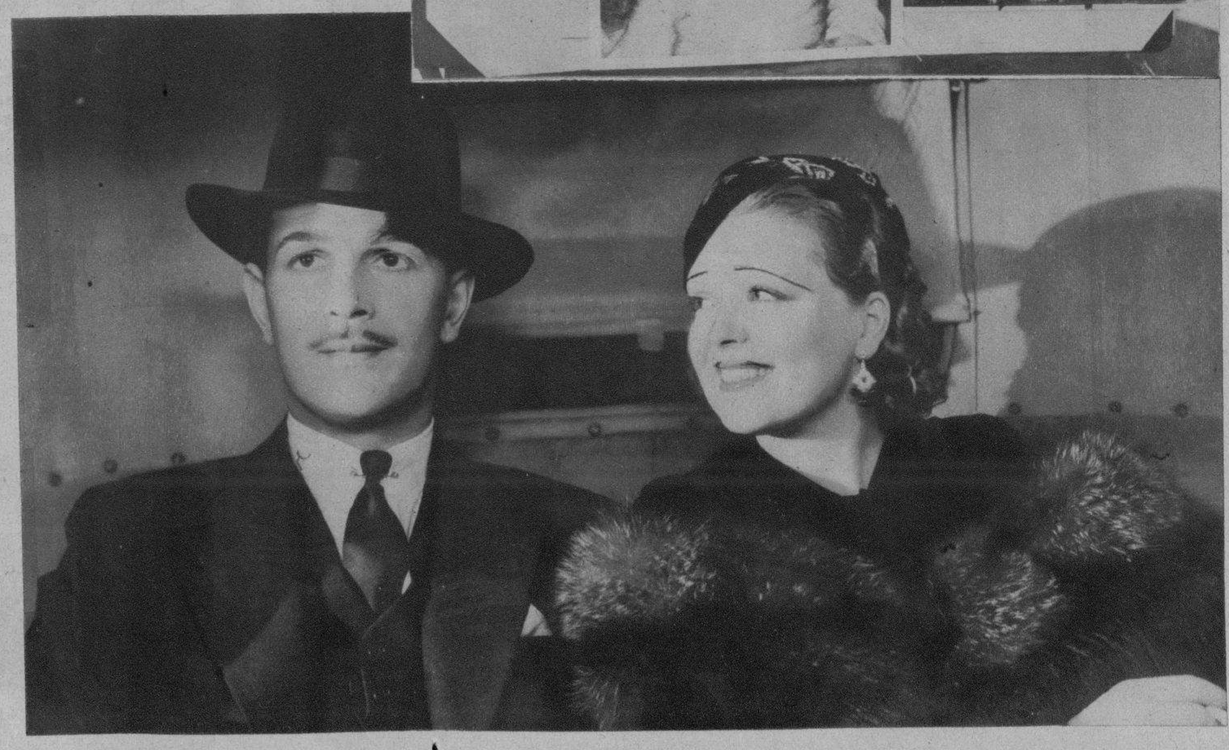

LA INCOMPARABLE Clara Bow, más mujer, más artista y mucho más bella, vuelve a triunfar en la pantalla, con el doble encanto de su talento y su extraordinaria simpatía. Aquí la vemos en el "role" de "Call her Savage", con Anthony Jowitt

M.E.C.D. 2016

ASPECTO general de los salones del Muy Ilustre Centro Gallego durante la brillante fiesta social efectuada recientemente, a cuyo acto asistió una extraordinaria concurrencia

(FOTO B. B. V. P.)

AVELINO García, "equipier" de la Juventud Asturiana, y una de las revelaciones del actual campeonato, que está considerado por la crítica como el mejor "half" derecho de la hora presente. Avelino ha sido uno de los jugadores que más cooperó a los triunfos logrados por el equipo ástur

EN UNO de los ataques galaicos a la puerta de los astures se produjo un "corner", que centrado por el estilista Galcerán, llega a los dominios de "Pepín", que está a la expectativa para blocar la esférica. El "goalkeeper" astur tuvo muy buenas intervenciones en los acosos del ataque galaico

OTRO MOMENTO interesante del juego efectuado entre los equipos de los clubs Juventud Asturiana y Centro Gallego, encuentros que han venido monopolizando el interés de la afición balompédica todos los domingos

UN BLOCAJE de García, el "goalkeeper" galaico, y una de las tantas entradas agresivas de Borrazás. En una de esas entradas del jugador astur, García fué lesionado y tuvo que abandonar el field, pasando a ocupar su puesto bajo el arco el otro "goalkeeper" galaico: Zamorita

LOS "HINCHAS" de la Juventud Asturiana, después del empate logrado por el equipo de sus simpatías sobre los actuales campeones nacionales, se desbordaron jubilosos y entusiastas a todo lo largo de la magnífica glorieta del Stadium Tropical, llevando ese cartelón en el que se representa una bonita alegoría del futbol tropical

EL DR. NAVARRETE y el Dr. Valiente, Jefe y Segundo Jefe de los Servicios Municipales, el Dr. Pujadas, Jefe del Servicio de Higiene Infantil, la señora Roche, Directora de la "Creche" situada en Manrique 126, y los señores Celedonio García y Eulalia Miranda, Comisionados, en los momentos de hacer entrega a los niños de la "Creche No. 6" de los uniformes regalados por el Alcalde del Distrito, Sr. José Izquierdo Juliá. Acto que tuvo lugar en la tarde de ayer

EL EQUIPO de la Juventud Asturiana, que al empatar el pasado domingo en el Stadium Tropical con el Deportivo Centro Gallego, ha conquistado el campeonato regional de futbol, organizado por la Federación de Futbol de la Habana. El equipo astur viene estableciendo un bonito record en el actual campeonato

EL DOMINGO por la noche, y en los salones de la Sociedad Artística Gallega, tuvo lugar una lucidísima velada a la que asistió una extraordinaria concurrencia. Entre los números del programa figuró la representación de la conocida zarzuela "La Gatita Blanca", en la que tomaron parte los miembros del Cuadro Artístico de dicha institución

DURANTE el primer tiempo del encuentro de balompié entre los equipos de Juventud Asturiana y el Centro Gallego el "score" se mantuvo 1x1, ante el creciente interés del público que acudió a presenciar el match

Impreso en los talleres del DIARIO DE LA MARINA. Habana, Cuba.

M.E.C.D. 2016