1A SECCION 1

El DIARIO DE LA MARINA es el periódico más antiguo de Cuba. Fué fundado en el año mil ochocientos treinta y dos.
SERVICIOS ESPECIALES DE ESPAÑA

DIARIO DE LA MARINA

SERVICIO DE «THE ASSOCIATED PRESS». Esta queda autorizada para usar nuestro servicio y noticias de información.
HILO DIRECTO CON NUEVA YORK

1A SECCION 1

AÑO CIENTO UNO.—NUMERO 33 ACOGIDO A LA FRANQUICIA POSTAL HABANA, JUEVES, 2 DE FEBRERO DE 1933.—LA PURIFICACION DE NUESTRA SEÑORA. TIEMPO PARA HOY: BUENO EJEMPLAR: 5 CENTAVOS

EL DR. FERRARA LLEVA AL SENADO UNA SUGESTION PARA LA REFORMA DE LA LEY HIPOTECARIA

Se oponen los profesionales a que tribunales ajenos a la Universidad intervengan en la reválida de los títulos extranjeros

EE.UU. NO REBAJARA LAS DEUDAS A INGLATERRA SI NO LE HACE CONCESIONES

Causaron indignación en el Senado las declaraciones de Neville Chamberlain, Canciller del Exchequer, quien dijo que Inglaterra no estaba dispuesta a que las deudas sirvieran para negociar

Facultado el Presidente de la Asc. de Dependientes para reorganizar completamente la administración

Podrá nombrar y separar empleados, y fijará nuevos sueldos y nuevas fianzas. Quedan suspensos todos los artículos que se opongan a esta medida. Hay más de $1.000,000 de deudas

ROOSEVELT CONFERENCIO SOBRE LA REBAJA DE LOS ARANCELES, CON MR. HILL

El Senador por Tennessee, quien ocupará la Cartera de Estado, trató con el Presidente electo de la estabilización de la moneda, a cambio de la reducción de todas las deudas de la guerra

Amigable polémica del Secretario de Estado y el doctor Gabriel Camps sobre la reforma hipotecaria

No están conformes algunos profesionales con que el Secretario de Instrucción Pública designe tribunal para los exámenes de reválida de títulos cuando no lo haya hecho la Universidad

IMPRESIONES

LA declaración de Newton W. Gilbert, ex gobernador interino de las Filipinas, tiene gracia.

Para este inefable ciudadano, la ley de independencia filipina favorecerá a Cuba, lo que constituye, por lo visto, una monstruosidad.

Lo lógico era lo inverso, esto es, que la prosperidad de las Filipinas volviese a Cuba a un estado salvaje. Porque no deja de ser una ventaja, después de todo, tener a los salvajes al alcance de la mano.

El que los Estados Unidos hayan colocado en Cuba más de mil millones de dólares y el que hayan prestado a los gobiernos de Cuba cerca de doscientos millones, no es razón, desde luego, para que se deje hundir a Filipinas. Pero el que los intereses norteamericanos en Filipinas sean muchísimo menores que los que tienen en Cuba no es tampoco ninguna razón para que se decrete la ruina total de la Perla del Caribe.

Objetará el ex gobernador que Filipinas es territorio americano. Es mucha verdad. Pero o va a dejar de serlo o todo lo tratado en el Congreso Federal es una comedia para entretener a los tontos.

Y nos parece de una incongruencia pasmosa tanto temor a que un santo se quede ligerito de ropas y tan poco temor a que otro santo se esté quedando en cueros.

Para este Mr. Gilbert, el pueblo filipino "va a descender—si se le ponen trabas a su comercio con los Estados Unidos—a las normas de vida de los pueblos orientales".

Perhaps. Pero ¿no es más triste que el que un pueblo oriental viva como los orientales el que un pueblo americano viva como los senegaleses?

Mr. Gilbert se asusta de las perspectivas sanitarias del Archipiélago bajo una administración doméstica.

"En 1900 ocurrían 40 mil defunciones anuales a consecuencia de la viruela. Esta cifra se redujo bajo la administración americana a 276 en 1915. Cinco años de administración en que los nativos tuvieron el control vieron elevarse la cifra de las defunciones a 49,971 en 1920. El general Wood fué enviado entonces a las Islas y acabó con las epidemias de viruela.

"El cólera ha tenido las siguientes cifras: en 1900, 100,000 defunciones; en 1915, 820 defunciones; en 1920, 17,537, y en 1925, 6 defunciones. Esto demuestra que el pueblo no está preparado para gobernarse".

Esos datos pondrán la carne de gallina a los buenos y saludables yanquis. Pero si las cosas siguen como van en Cuba ¿sabe Mr. Gilbert que esa estadística va a ser torta y pan pintado comparada con las que se van a ofrecer aquí?

Con esta ventaja para los Estados Unidos: que el hedor de este cementerio de cadáveres insepultos, que este enorme hospital donde todas las enfermedades se van a dar cita, herirá la pituitaria del pueblo americano, a no ser que acuerden trasladar la isla de Cuba a otro continente por el procedimiento que usaron para sacar de nuestra bahía los restos del Maine.

William E. Borah

WASHINGTON, febrero 1. AP. En contestación a las declaraciones hechas por Neville Chamberlain, Canciller del Exchequer, quien dijo que Inglaterra no estaba dispuesta a que sus deudas fueran tratadas como «medios para negociar», los líderes senatoriales americanos advirtieron francamente a la Gran Bretaña, que no puede esperar que se rebaje la deuda de guerra si no se dispone a ofrecer compensaciones.

El senador Borah, presidente del Comité de Relaciones Exteriores de la Alta Cámara, en declaraciones oficiales hechas esta noche, dijo que si la Gran Bretaña no está dispuesta a tratar otros asuntos económicos en relación con las deudas de guerra, entonces, «nos veremos obligados a mantener en firme el acuerdo sobre las deudas que existe en la actualidad».

Otros poderosos líderes del Congreso se unieron a Borah para hacer resaltar la divergencia de opiniones con que las dos naciones se aproximan a la conferencia sobre las deudas.

Causó indignación especial la declaración de Mr. Chamberlain al efecto de que «la concepción de las concesiones británicas, a cambio de la rebaja de las deudas, no es una concepción inglesa».

«Si los ingleses vienen a la conferencia con ese espíritu»—dijo el senador Reed de Pennsylvania—«no existe, en mi opinión, la más mínima posibilidad de que se pueda llegar a un acuerdo satisfactorio para las dos naciones».

El senador Walsh de Montana, probable miembro del gabinete del presidente electo Roosevelt, dijo:

—«Aparentemente los ingleses vienen decididos a convencernos de que nos sería beneficioso cancelar las deudas. Opino que tenemos competencia suficiente para llegar a esa conclusión sin ayuda de nadie».

«Sin concesiones, no puede haber cancelación, revisión ni aplazamiento»—dijo el Senador Watson, líder republicano.

Borah dijo que si las declaraciones de Chamberlain pueden ser interpretadas como indicación de que la Gran Bretaña no está dispuesta a discutir más que las deudas de guerra en la próxima conferencia económica, entonces sería mejor cancelarla desde ahora.

«Mr. Chamberlain»—dijo Borah—«dice que sería tan beneficiosa la cancelación para el deudor como para el acreedor. Estimo que es de interés para todas las naciones la solución de estos problemas económicos que obstaculizan el restablecimiento económico mundial; pero si cualquier nación opina que—implantando la moneda barata—puede apartarse de las condiciones económicas y el caos que nos amenaza, se dará cuenta con el tiempo de que está asumiendo una actitud ruinosa y egoísta».

En el Departamento de Estado no se hicieron comentarios sobre el discurso de Mr. Chamberlain.

A las ocho y media. Junta general en la Asociación de Dependientes, de carácter extraordinario; gran número de asociados; acaso nunca tantos asistieron a una junta general. Reinaba gran expectación, producto del objeto en que se fundaba la sesión extraordinaria.

Preside el nuevo presidente, señor Avelino González, acompañado del delegado del Gobierno Provincial señor Rogelio Caramés; el secretario, señor Carlos Martí, con el vicesecretario, señor César Toledo. Concurren casi todos los miembros de la Junta Directiva.

El señor Avelino González, abriendo la sesión, ruega a los socios que piensen serenamente en la gravedad de los asuntos que se van a tratar y la discutan conforme a su criterio, con la entereza que da el libre albedrío a los socios que en estos momentos deben ser hombres cívicos.

(Aplausos.)

Se lee una proposición, de carácter urgente, modificando el inciso séptimo del Artículo 113. Se pone a discusión. El señor Sanjurjo entiende que la reforma es urgente y necesaria si es que ha de entrarse de lleno a orientar la Asociación para que vuelva a su grandeza de mejores tiempos.

El señor Feliú, se muestra conforme con lo que pide el señor Sanjurjo, y amplía su petición rogando a la Junta General que apruebe, puesta en pie, la proposición, concediendo un voto absoluto de confianza al presidente para que resuelva todo lo relacionado con la misma. (Grandes aplausos.) La junta permanece en pie breves minutos.

Se aprueba la disposición transitoria, que decía así: «A los efectos de la reforma de los Estatutos Generales, se aprueba con el carácter de transitoria y por un término no mayor de cuatro años, la siguiente disposición:

«Quedan derogados todos los preceptos reglamentarios, acuerdos y disposiciones que se opongan en todo o en parte a lo que por la presente reforma se establece».

Por virtud de esta reforma el inciso (7) del Artículo 113 de los Estatutos se leerá en la forma siguiente:

«Nombrar, suspender, y separar, por sí y sin previa formación de expediente, a todos los empleados de la Asociación de Dependientes, fijar el sueldo que deben de percibir, las fianzas que deben prestar y refundir las plazas que estimase pertinente.

Se dió por terminada la primera junta, iniciándose la segunda, como consecuencia de la primera.

En medio de una expectación profunda, se da lectura a la lista de acreedores y de las cifras que les adeuda la Asociación misma; médicos, deuda de Herederos de Falla Gutiérrez, deuda del Departamento de Ahorros; muebles de la casa que habitaba el director, etcétera etcétera; deudas que ascienden a **un millón, trescientos sesenta mil, quinientos sesenta pesos, con noventa y tres centavos.** La lectura produce grandes rumores de censura.

Terminada la lectura, el señor Avelino González considera bastante grave la situación económica de la sociedad; que no debe considerarse una derrota, teniendo en cuenta el prestigio y el crédito de la Asociación. Verdad que el cúmulo de acreedores nos estrecha; unos por la natural desconfianza y otros apurados por la crisis, que no sólo abate a Cuba, sino que abate a todo el mundo.

Continúa manifestando que vino al puesto sabedor de todo esto, que no me ha hecho decaer; pues creo, firmemente creo, que la Asociación se levantará, no en la arrogancia y grandeza de antes; pero sí a una vida digna para todos.

Agrega que desea que los socios lleven al ánimo de todos que hay que salvar la Asociación cueste lo que cueste. Trabajemos para que nuestra labor sea digna del esfuerzo de los heroicos fundadores. No la dejemos hundir; sería una gran desgracia para nosotros y para la República en que vivimos. Evoca tiempos de su presidencia anterior. Calificaban entonces a unos de que no se ocupaban de nada; otros que para que vinieran a la sociedad había que rogarles. Y otros, otros, como las auras, acechaban el burro muerto para sacarle las entrañas. Todo esto ha sido el origen del caos en que nos encontramos.

Termina diciendo:

—Vengan y digan; hablen cuanto deben hablar en beneficio de la Asociación. (Grandes aplausos.)

El señor Ernesto Suárez propone y se acuerda que se nombre una Comisión compuesta de tres miembros de la Junta Directiva y tres miembros de la Junta General para que investiguen y den cuenta a la General de la forma en que se han empleado los ingresos sociales a partir del año 1927 a la fecha, asimismo se autoriza a la presidencia social para que si lo estima oportuno disponga el nombramiento de dos auditores oficiales como miembros de esta Comisión, que a la vez queda autorizada la presidencia para suspender o expulsar de la Asociación a cualquiera de sus miembros que se opusieran al desarrollo del plan de reconstrucción social.

Se designa la Comisión que se pide en la anterior proposición, y la integraron los señores Rafael Lorenzo, Ernesto Suárez y Joaquín Cos.

Y a propuesta del señor Fidencio Caviedes, se acuerda un voto de censura a las Mesas y directivas que laboraron desde 1927 hasta el fin del año actual, exceptuando a los que durante la gestión de esas directivas mantuvieron la oposición, combatiendo la obra de los censurados. (Grandes aplausos.)

Se aprueba a propuesta del señor Eduardo Duval, que los muebles de la casa que habita aún el director que fué de la casa de salud sean vendidos para salvar obligaciones perentorias de la sociedad.

El señor Manuel Gómez Viadero, ofrecer hacer cuanto pueda cooperando a la obra de reconstrucción; cree que debía abrirse una suscripción, procurando atraer socios hasta el número de treinta y cinco mil.

El señor Avelino González: Yo prometo que si llegara a ser realidad lo de los treinta y cinco mil socios, abandonaría la presidencia, dejando a la Asociación de Dependientes.

Hablan después varios señores socios aportando ideas y proyectos, todos encaminados a la reconstrucción social. Y se da por terminada la sesión.

Mr. Ford predice una nueva era de "prosperidad sin dinero"

«Cuando se utiliza una industria como medio de hacer dinero, no artículos, las dificultades son inminentes»

Henry Ford

NUEVA YORK, febrero 1. (A. P.) Henry Ford predice una nueva era económica de «prosperidad sin dinero», en la cual los dólares «servirán como los sellos de correo, para trasladar las cosas». Considera una «tontería» toda sugestión relativa a que «el hombre puede ser dominado por la máquina que él mismo crea y controla».

En sus oficinas de Dearborn, el magnate automovilista trató acerca de la idea del futuro estado económico, y admitió, sonriendo, que «todos vamos juntos» en la presente depresión.

«No tenemos bastantes gentes acomodadas en este país para mantener ninguna industria funcionando», dijo. «Tenemos que reducir los salarios a la mayor brevedad posible. Mientras tanto, todo el mundo se encontrará en condición de inferioridad respecto a otros tiempos. No sé que nadie pueda escaparse de esto. La antigua línea artificial entre los ricos y los pobres ha desaparecido; los llamados ricos forman hoy la clase de los más pobres».

Pero Ford dice que no le preocupa esto, ni siquiera las dificultades que ha encontrado con la huelga de los obreros de carrocerías que le obligaron a cerrar sus fábricas.

«Vamos caminando», dijo filosóficamente. «Nada puede contener los acontecimientos. Aceptando estos hechos nos sentimos más aliviados de nuestras fatigas».

El magnate del automóvil cree que las huelgas en la industria «son usualmente el resultado de una de las partes pretende mantener el statu quo».

«Eso no puede hacerse», dijo. «Las relaciones entre los patronos y los obreros deben mejorar o empeorar: no pueden permanecer estables. Algunos individuos no están preparados para ser patronos. Algunos financieros no están preparados para tener ninguna relación con la industria. Por regla general, las dificultades obreras se encuentran más frecuentemente en las industrias controladas por los banqueros que en la industria controlada por los ingenieros. Cuando una industria se utiliza como medio de hacer dinero en vez de hacer artículos, las dificultades son inminentes».

En medio de las presentes dificultades, Ford ve una era de «prosperidad sin dinero».

«La prosperidad que vendrá otra vez, si viene, será totalmente diferente», dijo. «No será una prosperidad de dinero. Por eso fracasamos antes, porque nos paramos en la ganancia de dinero. En la prosperidad que viene iremos más allá. El dinero será simplemente el medio en virtud del cual los artículos pasarán de hombre a hombre. Los dólares servirán como los sellos de correo, para mover las cosas. Pero serán las cosas que se mueven no los dólares lo que valdrá».

Ford cree «que hemos hecho sanos progresos en los últimos tiempos» y que «el pueblo se ha convencido de que la ciudad no es el sitio más apropiado para vivir.

«El método de reunir decenas de millares de familias alrededor de un punto industrial está fuera de moda», dijo. «Las grandes fábricas industriales ya no son humanamente deseables. Decir que el hombre puede ser dominado por la máquina que él mismo crea y controla y destruye y vuelve a crear es una tontería».

Calificó de «enemigos públicos de primera clase» a los hombres de negocios o agitadores que se aprovechan de estos tiempos para provocar dificultades y declaró que «la industria en este país no tiene base para los negocios excepto el poder adquisitivo del obrero».

Senador Cordell Hill

WARM SPRINGS, Ga., febrero 1.—AP.—El presidente electo Franklin D. Roosevelt, acompañado por el senador Hill de Tenesse, trabajó todo el día de hoy sobre los detalles del plan para reducir los aranceles en el mundo entero y la estabilización de la moneda, a cambio de la reducción de las deudas de guerra.

La llegada del senador por Tennessee sirvió para reanudar los rumores sobre el puesto que éste ha ocupado en el nuevo gabinete. La opinión general es que Mr. Roosevelt lo tiene designado para el puesto de Secretario de Estado. Antes de ir a la «pequeña Casa Blanca», el senador Hull se negó a hacer declaraciones.

En lo que se refiere a las próximas conferencias sobre las deudas y los problemas económicos, el presidente electo siguió manteniendo el más estricto silencio. Aparentemente está decidido a actuar por sí solo, y no quiere dar a conocer sus planes. Sin embargo, Mr. Roosevelt, se rió de las noticias llegadas de Europa, en las cuales se rumora que discutió un plan de establecer una moratoria por un período de tres años con el embajador Lindsay de la Gran Bretaña. Estos y otros muchos rumores fueron calificados de «cuentos de hadas» por el presidente electo.

El discurso pronunciado hoy en Inglaterra por Sir Neville Chamberlain, canciller del Exchequer, quien dijo que la Gran Bretaña no estaba dispuesta a permitir que sus deudas se usarán como medio para negociar», tampoco fueron comentadas en Warm Springs, pero no existe la menor duda de que Mr. Roosevelt está dispuesto a rebajar las deudas de las naciones europeas, a cambio de ciertas concesiones arancelarias y comerciales.

Jamás M. Farley, presidente del Comité Nacional Democrático y Frank L. Walker, tesorero del partido, continúan en Warm Springs, y estarán aquí hasta el viernes, cuando el presidente electo salga en su viaje de pesquería.

Probable gabinete del presidente electo Mr. Franklin D. Roosevelt

WASHINGTON, febrero 1. (AP). — Algunos demócratas que generalmente suelen estar bien informados, han manifestado hoy que el primer gabinete de Roosevelt estará constituído de la siguiente manera:

Estado: El senador Cordell Hull o Oven D. Young.

Tesoro: El senador Carter Glass.

Guerra: El ex gobernador George H. Dern, de Utah.

Justicia: El senador Thomas J. Walsh, de Montana.

Correos: James A. Farley.

Marina: El senador Claude Swanson de Virginia en el caso de que el senador Glass se niegue a aceptar la cartera del Tesoro.

Interior: El senador Bronson Cutting de Nuevo México o John B. Elliott de California.

Comercio: William H. Woodin, que se cree no aceptará.

Trabajo: Miss Frances Perkins.

Sin embargo, de manera definitiva nada puede decirse acerca del gobierno de Roosevelt y nada se sabrá hasta dentro de algún tiempo, aunque se cree que mucho depende de la conferencia que celebraron hoy el Presidente electo y el senador Hull en Watm Springs.

Con la consigna de no faltar el lunes a un cambio de impresiones sobre los distintos asuntos pendientes de la resolución de la Alta Cámara, los senadores abandonaron ayer tarde el Capitolio sin haber celebrado sesión.

Pero de las conversaciones con ellos, los periodistas obtuvieron algunas noticias.

Verbigracia, en relación con la visita hecha al Senado por el Secretario de Estado y por el señor doctor Gabriel Camps que estuvieron largo rato debatiendo en un corrillo de Senadores, se dijo a los cronistas que el doctor Ferrara había llevado una su gestión de proyecto de Reforma de la Ley Hipotecaria bastante menos liberal que otro «proyecto que se había presentado a varios padres de la Patria el señor Camps, los cuales padres se hallaban dispuestos a prohijarle el proyecto.

Las líneas generales del Proyecto-Camps, son éstas: prórroga de vencimientos y rebaja del interés.

Dícese que la amigable polémica entre ambos reformistas, fué muy interesante, llegándose en ella, de cita en cita retrospectiva, a los tiempos de la antigua Roma, pasando, naturalmente, por los tiempos coloniales.

Y, en resumen, no coincidieron los puntos de vista.

LA REVALIDA DE TITULOS

Una nutrida comisión de profesionales visitó al Presidente de la Alta Cámara, para manifestarle su opinión contraria a la aprobación de la Ley de Reválida de Títulos Extranjeros para estudiantes cubanos.

La constituían los señores: Federico Sánchez, Veterinario; Miguel Uriarte, Casimiro J. Penichet, Germán Pérez Fuentes; Francisco Carrera y Jesús Pérez Quesada, Farmacéuticos; Pedro Fariñas, por la Federación Médica y el doctor Oiz Ramos, por los Dentistas.

Uno de los motivos de inconformidad en que más se detuvieron, fué en el que faculta al Secretario de Instrucción Pública para designar tribunal examinador, en el caso de que la Universidad, transcurridos 30 días de haberse solicitado un examen de reválida no lo hubiera formado. Los visitantes del señor Barreras manifestaron que, a su juicio vencido ese plazo de treinta días, debía darse otro de ocho, antes de hacerse la designación de Tribunal por la Secretaría. A lo que objeto el señor Barreras que con eso sólo se conseguiría aumentar el plazo para la solución del problema de 30 a 38 días.

Con respecto a esta discutida Ley, sabemos que entre el señor La Rosa y el señor Ferrara, a virtud de una alusión personal del primero en declaraciones relativas al particular, se cruzaron cartas manteniendo el primero la tesis de que esa Ley sólo servirá para agravar el problema universitario y recoge la impresión de que la Universidad, el día que comience a funcionar normalmente, no aceptará esos exámenes de reválida.

La ley en cuestión, que sólo cabe ya aprobarla o rechazarla en los términos que la redactó la Comisión Mixta, quedó redactada en la siguiente forma:

PROYECTO DE LEY

«Artículo I.—Los alumnos cubanos que hubieren terminado sus estudios en el extranjero y que soliciten la incorporación del título que hubieren obtenido, a la Universidad de la Habana, serán sometidos, en cualquier tiempo a los ejercicios de la incorporación que dispone la Orden noventa, serie de mil ochocientos noventa y nueve, en un plazo no mayor de treinta días a contar de la fecha de la presentación de los documentos. En caso de que por cualquier motivo no se realice por la Universidad de la Habana dicha incorporación durante el tiempo fijado, queda autorizado, por la presente Ley, el Secretario de Instrucción Pública y Bellas Artes para disponer la formación de tribunales especiales con objeto de que puedan revalidar sus títulos los alumnos cubanos que tuvieron derecho a los beneficios de esta Ley.

Artículo II.—Solamente se admitirán para revalidar aquellos títulos que procedan de Universidades o Escuelas extranjeras admitidas ya a esos fines, por la Universidad de la Habana. A ese efecto informará el Secretario General de la Universidad de la Habana, con vista de los antecedentes que existan en dichas Universidades o Escuelas extranjeras.

Artículo III.—Los poseedores de títulos extranjeros que acrediten su condición de cubano y que se encuentren impedidos de incorporarlos en virtud de lo dispuesto en el artículo trece de la Orden Militar número noventa, serie de mil ochocientos noventa y nueve, podrán hacerlo en la forma expresada en los artículos anteriores, siempre que lo solicitaren dentro de los treinta días siguientes a la publicación de la presente Ley en la Gaceta Oficial de la República.

Artículo IV.—Esta Ley comenzará a regir desde el día de su publicación en la Gaceta Oficial de la República.

Y para remitir a la Cámara de Representantes y al Senado, se extiende la presente Acta por duplicado, en la Habana, a los treinta y un días del mes de enero de mil novecientos treinta y tres.—Vto. Bno.: CARLOS LA ROSA, Presidente. PELAYO DE PARA Secretario.—Manuel Rivero. Pastor del Río. J. Camacho Padró. Ramón H. Echevarría. Juan Gronlier».

LA LEY GANADERA

Sobre este asunto iba a celebrarse ayer tarde un cambio de impresiones, pero, a última hora, a propuesta del Coronel Machado, se acordó celebrarlo el lunes, con la conformidad de los señores Lamar Roura y otros, interesados en terminar la discusión de esta Ley hace tiempo iniciada.

PONENCIAS

La Comisión de Códigos ha designado ponentes para informar sobre la Ley referente a los problemas electorales de Santa Cruz del Sur y a la rebaja del impuesto al radio, respectivamente, a los señores Vera Verdura y Duque de Heredia.

M. Daladier se propone hacer un empréstito

El nuevo Jefe del Gobierno francés trata de cubrir por ese medio el enorme déficit

M. Daladier

PARIS, febrero 1.—AP.—Cuando Edouard Daladier comparezca ante el Parlamento tratará en su declaración ministerial de la reducción del déficit en los presupuestos. Daladier y Georges Bonnet, ministro de Hacienda, han estado tratando de obtener la aprobación de la Comisión de Hacienda de la Cámara para un plan que consiste en cubrir parte del déficit con un empréstito, parte mediante la suspensión del pago de las amortizaciones de la deuda y parte con economías en la administración.

Los partidarios del nuevo gobierno declaran que su fuerza ha aumentado al punto de desvanecer la inmediata caída del mismo.

China pide que no se reconozca a la Manchuria

WASHINGTON, febrero 1. (A. P.) El ministro de Relaciones Exteriores de la China, Lo Wen-Kan, en unas declaraciones, dadas a la publicidad esta noche, por la legación de su país en Washington, pide que la Liga de las Naciones «anuncie abiertamente su política de no reconocer el Estado de Manchukuo, creado ilegalmente por los japoneses en la Manchuria».

«No existe la menor duda de que el Estado de Manchukuo—que según la Comisión Lytton, debe su existencia a las tropas niponas—es contrario al protocolo de la Liga de las Naciones y a las cláusulas del llamado «pacto de París»—dice Mr. Lo—. «Para aplicar el principio general de no reconocimiento ya anunciado y aceptado generalmente, es necesario declarar abiertamente que un Estado como el Manchukuo, no debe ser reconocido por ninguna nación, que quiera respetar la soberanía china».

Hoover aumenta el arancel a los zapatos de goma

WASHINGTON, febrero 1, AP. — El presidente Hoover, en una proclama publicada hoy, aumentó los aranceles sobre los zapatos de goma, al ordenar que la Tarifa se aplique a base del precio de venta en los Estados Unidos en vez de sobre su valor en el país de origen.

La nueva tarifa será aplicada con el fin de evitar la competencia de los productos de países que tienen la moneda depreciada, y fué ordenada por el presidente Hoover, a raíz de las recomendaciones hechas por la Comisión Arancelaria, que investigó el asunto a petición de los fabricantes de calzado de goma de Nueva Inglaterra, Nueva York y Ohio.

Los fabricantes americanos protestaron ante la comisión arancelaria, diciendo que los zapatos de goma hechos en el Japón, se vendían en los Estados Unidos a menos del costo de la materia prima americana.

(MOVIMIENTO de PASAJEROS en la Página ONCE)

IRA HOY A PALACIO EL GOBERNADOR DEL ESTADO DE MASSACHUSSETS, J. ELY, QUIEN LLEGO AYER

El retraso del vapor «Franconia», a cuyo bordo viajaban, impidió que fueran recibidos ayer, en Palacio, el Gobernador de Massachussets, Honorable Joseph B. Ely, y los numerosos elementos de los sectores droguístico y farmacéutico de los Estados Unidos, que son nuestros huéspedes.

Con tal motivo, se ha señalado una audiencia que tendrá efecto en la mañana de hoy, a las nueve.

El Presidente de la República ha comisionado para que reciban y cumplimenten a los distinguidos visitantes, al Secretario de Estado y al de la Presidencia, doctor Guerra.

El Gobernador de Massachussets, Hon. Joseph B. Ely, a su llegada a nuestro puerto, ayer, en unión del capitán Jiménez que acudió a esperarlo.

HAN COMENZADO YA A MOLER 7 CENTRALES EN CINCO PROVINCIAS

Según reportes recibidos ayer en la Oficina de Estadística Azucarera de la Secretaría de Agricultura, Comercio y Trabajo, han comenzado su zafra del corriente año los siguientes ingenios:

En Pinar del Río, el San Cristóbal, en Matanzas, el Guipúzcoa; en la Habana, el Merceditas; en Santa Clara, el Covadonga y el Hormiguero, y en Camagüey, el Estrella y el Vertientes.

Hasta ayer habían reportado comenzarían la zafra dentro de unos días 63 centrales; no molerán seis, faltando por comunicar su decisión a Agricultura, 72, que hacen el total de los 163 autorizados.

(TELEGRAMAS, en la Pág. 7)

EL BUQUE MADRE DE LOS DIRIGIBLES AMERICANOS, PASARA POR GUANTANAMO

PORTSMOUTH, N. H. febrero 1.—AP.—El U. S. S. «Patoka», buque madre de los dirigibles de la escuadra americana, salió hoy de este puerto rumbo a la costa del Pacífico, después de haber estado varios meses en dique seco.

El «Patoka» hará escalas en Filadelfia, Hampton Roads, y Guantánamo y se espera que llegue a San Pedro, California, a principios de marzo.

(POLITICA. PAGINA DOCE)

40 cubanos en la exposición de la Florida

TAMPA, Florida, febrero 1.—AP.—Más de dos veintenas de hombres de negocios de Cuba llegaron hoy a bordo de un vapor para tomar parte en la inauguración de las exhibiciones cubanas en la Feria del Sur de la Florida. La Exposición se inauguró ayer oficialmente y continuará abierto durante once días.

Numerosos cubanos y americanos acudieron a recibir a los visitantes en los muelles, dándoles escolta hasta los terrenos de la Feria.

Los rotarios de la localidad dieron al mediodía de hoy un almuerzo en honor de los visitantes cubanos. Más tarde se organizó una manifestación en Ybor City que se dirigió a los terrenos de la Exposición detrás de una banda cubana y de un destacamento de marineros del cañonero cubano «Patria».

M.E.C.D. 2016

La ausencia de la mayoría de los representantes impide a la Cámara sus tareas legislativas

UN COMERCIANTE PRESENTA QUERELLA POR FALSEDAD CONTRA UN SUEGRO SUYO

Deeclara que, de acuerdo con un abogado y con un tenedor de libros, ha hecho desaparecer los libros en que constaba un préstamo hecho. También acusa a un empleado de la Hacienda

Octavio J. Menéndez Marsella, de 36 años, y vecino de Santa Catalina 7, en la Víbora, interpuso, a nombre y en representación de la Standard Cap. and Seals Corporation of Cuba, que radica en los Estados Unidos, una querella, por los delitos de falsedad y estafa en el juzgado de instrucción de la primera, contra su suegro, Francisco Riera Tosquella, propietario de una fábrica de tapas para pomos de leche, sita en Monte 74, el abogado Guillermo Pérez Arteche y el tenedor de libros de dicha casa Pablo Saenz Alcántara.

Manifestó Menéndez que le hizo entrega a su suegro de $38.500.07, a fin de que ampliara su negocio; y que al ver que prosperaba solicitó de él la devolución del dinero, cosa que no ha podido conseguir porque el acusado, puesto de acuerdo con el abogado Pérez Arteche y con el tenador de libros Alcántara, ha hecho desaparecer los libros.

A su vez Riera ha dado lugar a que se inicie una causa, la número 966, que se instruye en el juzgado de la Sección Tercera, contra Angel Menéndez Villanueva y Octavio Menéndez Marcelín, residentes en el pueblo de Alacranes; pues estima que puestos de acuerdo con un empleado de la secretaría de Hacienda, trataban de estafarle $300, ya que por esa cantidad pretendían arreglarle un débito que había sido suministrado por el citado departamento.

Los expertos ayer procedieron al arresto de los acusados, quienes fueron instruídos de cargos y remitidos al vivac.

La caída de Paul-Boncour

Por SALVADOR MASSIP

A raíz de la negativa de Francia a pagar a los Estados Unidos el capital e intereses de la deuda de guerra que se vencía en 15 de diciembre, se formó el Ministro Paul-Boncour, que acaba de caer tras breve estancia en el poder y que ha sido sustituido por el Ministro Daladier. ¿Pero fué realmente el Ministerio Paul-Boncour el que cayó la semana pasada? No, en verdad. Cayó el Ministerio Herriot, sin Herriot.

En el Ministerio formado por Paul-Boncour, las dos terceras partes de sus miembros habían pertenecido al Ministerio Herriot y la otra tercera parte se componía de hombres a quienes Herriot no habría tenido inconveniente en utilizar como colaboradores.

Entre los nuevos elementos llamados a formar parte del Ministerio Paul-Boncour se destacaba en primer término Georges Bonnet, a quien se dió la cartera de Obras Públicas. Buen principio, porque Bonnet, uno de los financieros más capacitados de Francia, está llamado a representar importante papel en la política de su país. En estas mismas columnas hemos estudiado y aplaudido sin reservas su brillante actuación como Presidente de la Conferencia de Stresa, en donde se plantearon los problemas económico-financieros de los países del centro y del Sudeste de Europa, en donde se propusieron las más acertadas soluciones y en donde se hizo el trabajo preliminar para que culmine en el éxito la próxima conferencia universal de Londres.

La cartera de Obras Públicas, que no es de las más importantes, sirvió a Bonnet para pasar a la de Hacienda, que es la que en estos momentos críticos exige mayor inteligencia y energía. Alguna concesión había que hacer a la costumbre francesa de llevar a los hombres, por riguroso ascenso, a los puestos de responsabilidad. De no ser así, Bonnet habría ido directamente a Presupuesto o a Hacienda.

Además de Bonnet, en el Ministerio Paul-Boncour figuraban Tessan, periodista y viajero, delegado de Francia a la última asamblea de la Liga de Naciones, a quien se encargó de la Subsecretaría del Trabajo para prestar su colaboración a M. Dalimier; y Guy La Chambre, discípulo de Briand, a quien se designó Subsecretario de la Guerra, para acompañar al propio Paul-Boncour.

El jefe del Gobierno que acaba de caer, M. Joseph Paul-Boncour, ocupaba la cartera de Negocios Extranjeros, una de las más difíciles en estos momentos. Para ello se encontraba perfectamente preparado, por haber sido representante de Francia en la Liga de Naciones desde 1924 hasta 1932, en que Herriot lo llevó a la cartera de Guerra. En el Quai d-Orsay, Paul-Boncour tenía que continuar la política internacional de Herriot: arbitaje, desarme y seguridad, y, además, salvar los escollos del grave problema de la deuda de guerra.

Para secundarlo en la cartera de Negocios Extranjeros había escogido Paul-Boncour a un joven profesor de Derecho, de grandes bríos, Pierre Cot, de quien se sabía que seguía siempre la política de hacer frente a los problemas, en vez de posponer su solución o de ignorarlos.

Dada la actitud asumida por Francia respecto a las deudas, no es extraño que Paul-Boncour llamara a ocupar la cartera de Hacienda al Senador Henry Chéron, que ya había ocupado el cargo en los Ministerios de Poincaré, Briand y Tardieu de 1929 y 1930. Chéron es el hombre de la prosperidad financiera; pero en estos momentos, realmente, su misión había de ser muy difícil. Chéron no pudo contener la avalancha del déficit, que ha dejado como herencia a su sucesor del Ministerio daladier.

El Ministro Paul-Boncour no podía tener muy larga vida. Herriot cayó por su deseo de pagar a los Estados Unidos el plazo que se vencía el 15 de diciembre, y Paul-Boncour, que le sucedió en el poder casi con los mismos elementos, hubo de tener en frente a todos los Diputados opuestos al pago, que eran la mayoría.

La vida precaria del Ministerio Paul-Boncour se debió, en realidad, a la situación creada por el mensaje que el Presidente Hoover dirigió al Congreso americano el 19 de diciembre próximo pasado y cuyos puntos esenciales fueron los siguientes: Los Estados Unidos no están dispuestos a cancelar sus deudas, ni a llevar a cabo una revisión sin compensaciones en los mercados exteriores, ni a sostener una discusión colectiva con el conjunto de los deudores. A pesar de que Hoover se abstuvo de mencionar concretamente a Francia y a las demás naciones deudoras, alude a ellas en el párrafo en que dice que «los representantes del pueblo americano deberán tener un cambio de impresiones con ciertas naciones y aconsejar a otras sobre la política que deben seguir». Para muchos estas palabras significan que el Gobierno de Washington está dispuesto a abrir negociaciones con Francia y con las demás naciones que no pagaron en 15 de diciembre, con la condición previa de que abonen las sumas debidas y no satisfechas.

Los acontecimientos demuestran que mientras no se llegue a un acuerdo con los Estados Unidos en cuanto a la deuda de guerra, no habrá un Ministerio estable en Francia, y mucho menos si tratan de mantenerse en el poder hombres como Paul-Boncour y Daladier, que representan la situación de Herriot, propicia al cumplimiento de los pactos que ahora repudia la opinión pública francesa.

DESFILE DE FASCISTAS EN EL 100 ANIVERSARIO DE SU CONSTITUCION

ROMA, febrero 1.—AP.—Celebbrando el décimo aniversario de la fundación de la milicia fascista, 5.000 camisas negras desfilaron hoy ante el primer ministro Mussolini.

Una excursión de farmacéuticos de E. U., llegó ayer a la Habana

Celebran, en esta ciudad, una Convención, que dió inicio anoche, y que durará hasta el día 4. Regresarán a los Estados Unidos, el día 7. Uno de los excursionistas posee 300 droguerías, y otro, cien. La Comisión del Turismo y los farmacéuticos cubanos acudieron a recibirlos

He aquí varios aspectos de la llegada a nuestro puerto de los miembros de distintas colectividades droguísticas y farmacéuticas de los Estados Unidos, que celebran su Convención anual en nuestra ciudad. En primer término, los directores de la Convención, a bordo del «Franconia», en los momentos en que eran recibidos por el Capitán del Puerto, señor González, y por el señor Martínez Ibor.—2 Los señores Milton M. Dammann, Presidente; Harry Schwartz, Director de Ventas; Sidney Weil, Director de Exportación, y el señor Edwin A. de Mesquita, todos de la American Safety Razor Company, de Brooklyn, N. Y., en compañía del señor Emilio Haussman, Representante de la «Gem» en Cuba.—3 Los señores Holland Judkins y R. C. Treseder, Vicepresidentes de la Coca Cola Company, en unión del señor Gaetano Todaro, Administrador de dicha firma en Cuba.—4 El señor S. C. Stampleman, Vicepresidente, y el señor Craig Smith, Director de Propaganda de la Gillete Safety Razor Company, acompañados por el señor Conrad Lee, Administrador de la Oficina en la Habana de aquella Compañía.

Ayer, a bordo del vapor «Franconia», que tomó puerto en horas de la tarde, llegaron a nuestra capital numerosos miembros de las Asociaciones de Droguistas y Farmacéuticos de los Estados Unidos, los que acordadaron celebrar su convención anual en nuestra ciudad.

Salieron de Nueva York el 28 de enero pasado, disponiéndose a estar de regreso en la Babel de Hierro el próximo día 7.

Anoche mismo nuestros distinguidos huéspedes dieron comienzo a sus labores, las que se continuarán hasta el sábado cuatro, en que finalizará la Convención.

Los excursionistas fueron recibidos a su llegada por una comisión de la Asociación Farmacéutica de la Habana, otra de la Comisión Nacional del Turismo y distintas representaciones del comercio, mostrándose en extremo satisfechos de la acogida.

Las más importantes colectividades y empresas droguísticas y farmacéuticas de la Unión están representadas en los núcleos que ayer llegaron a la Habana. Entre los farmacéuticos figura Mr. D. G. Gibbs, Presidente de Peoples Druggs Stores, que es propietario de trescientas droguerías en los Estados Unidos así como C. R. Walgreen, Presidente de la cadena de droguerías de su nombre, que posee cien establecimiento.

Otras muchas personalidades figuran en la Convención. He aquí una relación de las entidades y sus representaciones, huéspedes de nuestra capital, de la que, según sus palabras, han recibido una grata impresión:

Bartell Drug Company: Geo G. Bartell, Pres, de Seattle Wash y Henry Bartell, de Seattle. The Dow Drug Company: Mr. and Mrs. D. C. Keller Pres, de Cincinnati, Ohio. John W. Cassin, Treas, de Cincinnati, Ohio. Callaher Drug Company: Mr. and Mrs. J. F. Gallaher, Pres. de Daytona, Ohio; Miss Frances Gallaher, y Mr. M. A. Kidd. Harvey and Carey Inc. Mr. G. C. Carey, Pres, de Buffalo, N. Y. y Mr. J. J. Fenion. Kazt Drug Company: Mr. and Mrs. M. H. Katz, Pres, de Kansas City, Mo Katz and Besthooff, Ltd. Mr and Mrs. S. J. Besthooff, Jer. de New Orleans, La. Lane Drug Stores, Inc. T. I. Earnest, de Atlanta, Ga. y M. A. McCullough, de Atlanta Ga. Pennsylvania Drug Compay: Mr. and Mrs. F. J. Griffiths, Pres, de New York N. Y. y Harry Griffiths, de New York Peoples Drug Stores, Inc: H. G. Gibbs, Pres. de Washington D. C. Frank P. Carr. V. P., J. W. Pollard, Sales Manager, J. Louis Gundling; R. C. Mitchell Y Read Drug and Chemical Co: W. J. Saith, Vice President de Baltimore Md. Arthur Nattans; S. L. Cohen; W. A. Briggs; y de Skillern and Sons Inc: Rae E. Skillern, Pres, de Dallas Texas; F. B. Ashton; B. W. Hendrix, y de Standard Drug Company Mr. and Mrs. C. E. Roseman, Pres. de Cleveland, Ohio; T. H. Bottomley; A. F. Urban, de Walgreen Company, Mr. and Mrs. C. R. Walgreen, Pres. de Chicago, Ills. y Mr. and Mrs. C. R. Walgreen, Jr. Wheeler Sammons; J. E. Ward; R. H. Riemuschneider y J. H. Wood, Pres. de Philadelphia Pa., y I. Levin.

Ace Carton Company: Ace Fessendem, Pres., M. Lambert, V. P., Chicago, Ill.; Allied Products, Inc.: A. N. Y.; American Chicle Company: W. J. Tierney, Sales Mgr., Long Island City, N. Y.; American Safety Razor Co.: Milton Damman, Pres., Harry Schwartz, Sales Mgr., Brooklyn, N. Y.; Aristocrat Clock Company: Sidney Simon, New York, N. Y.; Armand and Company: W. A. Wiseman, Sales Mgr., Des Moines, Iowa; Autograph Tooth Brush Co.: Ralph Goldman, Pres., Otto Geiss, New York, N. Y.; Bachman Candy Company: John Bachmann, Baltimore, Md.; Bauer and Black: H. E. Crow, Sales Mgr., Chicago, Ill.; Burt, A. L. Company: Edw. F. Durt, New York, N. Y.; Canada Dry Ginger Ale, Inc.: H. L. Richeson, Gen. Sales Mgr., New York, N. Y.; Chain Store Age: Mr. and Mrs. Jas P. Gagrin, New York, N. Y.; Coca-Cola Company: B. N. Harris, Vice Pres., Baltimore, Md., Holland Judkins, Vice Pres., New York, N. Y., R. E. Treseder, V. P. and Sales Mgr., Atlanta, Ga.; Colgate-Palmolive Co.: W. R. Kerner Sales Mgr., Chicago, Ill.; Conrad Razor Blade Co.: C. M. Pritzker, Sales Mgr., B. K. Van Korn, Long Island City, N. Y.

Continental Cigar Corp.: S. C. Korn, Scranton, Pa.; Dickinson, E. E. Co.: E. E. Dickinson, Pres., Essex, Conn.; Drury, A. C. Company: A. C. Drury, Pres., Chicago, Ill.; Eastman Kodak Company: H. J. Thomas, Asst. Sales Mgr., Rochester, N. Y.; Einson-Freeman Co.: W. J. Leight, H. A. Mayes, Mr. and Mrs. E. T. Fanning, Long Island City, N. Y.; Fitch, F. W. Company: L. R. Sandahl, Des Moines, Iowa; Fongers, E. Inc.: John Powers, Treas., New York, N. Y.; Gillete Company: S. C. Stampleman, V. P., J. J. Fleming, Sales Mgr., Boston, Mass.; Goodrich, B. F. Co.: H. D. Bauman, Sales Mgr., Akron, Ohio.

Health Products Corporation: Mr. and Mrs. J. E. DeCesare, V. P., Mr. and Mrs. Chas. O-Brien, Jr., Newarx, N. J.; Hinze Ambrosia, Inc.: Mr. and Mrs. D. McConnel, Jr., Pres., Mr. and Mrs. D. H. Haggerty, Sales Mgr., New York, N. Y.; Hudnut, Richard, Company: Mr. and Mrs. Sherman Prutt-, Asst. S. M., New York, N. Y.; Huisking, C. L. and Co.: Mr. and Mrs. C. L. Huisking, Pres., New York, N. Y.; International Nickel Co.: W. T. Calnan, New York, N. Y.; Johnson and Johnson: Geo. Halpin, Sales Prem. Mgr., T. E. Hicks, V. P., New Brunswick, N. J.; Kotex Company: Mr. and Mrs. Walter Quinlan, New York, N. Y.; Lambert Pharmacal Co.: J. S. Norton, V. P., St. Louis, Mo.; Loft, Inc.: Mr. and Mrs. Chas. Guth, Pres., Mr. and Mrs. A. P. Driscoll, Mr. and Mrs. W. E. Goodless, Long Island City, N. Y.; Merck and Company, Inc.: Gustav Dayer, New York, N. Y.

Miller Rubber Company: W. E. Fowell, Akron, Ohio; McCambridge and McCambridge: Mr. and Mrs. J. F. McCambridge, Washington, D. C.; Magnus Mabec and Reinard: R. B. Magnus Treas., New York, N. Y.; National Carbon Company: E. C. Clemenson, Sales Mgr., New York, N. Y.; National Cash Register Co.: W. E. Wilkinson, Sales Mgr., Dayton, Ohio; National Dairy Co.: Mr. and Mrs. E. J. Finneran, Sales Mgr., Old Greenwich, Conn.; National Oil Products Co.: Mr. and Mrs. G. B. Davis, Pres., Harrison, N. J. Norwich Pharmacal Co.: Mr. and Mrs. Turner F. Currens, V. P., New York, N. Y.; Owens-Illinois Glass Co.: S. J. McGivern, Sales Mgr., Toledo, Ohio; Paris Medicine Company: H. B. Goldsmith, V. P., New York, N. Y.; Parke Davis and Co.; Geo. Gonz., V. P. and Sales Mgr., Detroit, Mich.; Pro-phylac-tic Brush Company: Victor W. Fitch, Florence, Mass.; Renault and Sons, L. N.: Carmen D-Agostino, Egg Harbor, N. J.; Rieser and Company: Mr. and Mrs. N. H. Rieser, Pres., New York, N. Y.

Rinex Laboratories: P. L. Frailey, Pres., Cleveland, Ohio; Royal Drug Company: Mr. and Mrs., N. Hirschfield, Mr. and Mrs. O. B. Rutherford, Jr.; Scholl Manufacturing Company: Dr. E. Williams, V. P., Chicago, Ill.; Segal Safety Razor Company: L. R. Segal, Pres., T. W. Pelham, V. P., New York, N. Y.; Sessions Clock Company: E. M. Faulkner, Forestville, Conn.; Silex Company: Frank Wolcott, Pres., Hartford, Conn.; Squibb and Sons, E. R.: R. D. Keim, Gen. Sales Mgr., Mr. and Mrs. Carlton Palmer, Jos. C. Hearn, Asst. Sales Mgr., New York, N. Y.; Stearns, Frederick and Co.: Wm. Bomar, Sales Mgr., Detroit, Mich.; Strong, Cobb Company: Mr. and Mrs. T. B. Strong, Pres., Cleveland, Ohio; Topic Publishing Company: G. Mott, New York, N. Y.

Vonoiff-Drayer Company: John Vonoiff, Mr. and Mrs. J. Wagner, Jr., J. L. Nelson, Baltimore, Mr.; Wildrott Company: H. J. Lehman, Pres., H. R. Shehan, V. P., Buffalo, N. Y.; Williams, J. B., Company: Wm. Neagle, Sales Mgr., New York, N. Y.; Willmack Service System: Wm. Berstine, Vice Pres., New York, N. Y.; Willmark Service System: Lester Patterson, New York, N. Y.; Willmark System: Bernard Wile, C. Godley, New York, N. Y.; Worthington Ball Company: J. C. Brydon, Sales Mgr., Elyria, Ohio; Wardley and Company: L. S. Goodwin, Sales Mgr., New York, N. Y.; Princess Pat.: Mr. and Mrs. M. Gordon, V. P., Chicago, Ill.; Wilson Rubber Company: K. P. Huebert, Canton, Ohio.

Almanaque americano

FEBRERO 2 1867

Primera fundacion de Buenos Aires.

EL ADELANTADO DON PEDRO DE MENDOZA, puso la primera piedra de Buenos Aires, pero habiendo sido la primitiva ciudad destruída y abandonada tocó al vizcaíno don Juan de Garay reedificarla y trazar el nuevo plano. Pero vamos por partes. Don Pedro de Mendoza era un caballero español que se había distinguido en las campañas de Italia. Atraído por las riquezas fabulosas del Nuevo Mundo, solicitó de Carlos V que le permitiera colonizar la región del río de la Plata. Siendo complacido, armó en Cádiz una gran flota de catorce barcos. En expedición tan importante no vacilaron en alistarse numerosos hidalgos, inclusive los mayorazgos de las casas más ilustres.

Fué dificultosa la navegación, con grandes tormentas al pasar la línea equinoccial, que separaron las naves pero al fin pudo reunirlas Mendoza y llegar a la desembocadura del gran río. Al desembocar, en su orilla meridional, el capitán Sancho García exclamó:

—¡Qué buenos aires se respiran en esta tierra!

Esta frase se hizo célebre y le dió nombre a la ciudad cumbre entre las urbes de nuestra América. Mendoza trazó los primeros planos el día 2 de febrero de 1536 y llamó a la futura ciudad **Santa María o Nuestra Señora de Buenos Aires.**

Enviada al interior una columna de trescientos hombres a buscar alimentos, los indios querandís la tacaron tan furiosamente, que a pesar de los esfuerzos de los capitanes Sancho del Campo y Francisco Ruiz Galán, apenas si regresaron cien al campamento.

Encerrados los españoles en la plaza, pasaron hambre y mil penalidades. Mendoza se enfermó y desanimó. Nombró gobernador a su segundo, don Juan Ayolas, y emprendió el regreso a España; en el viaje entregó su alma a Dios. Poco después la ciudad fué despoblada.

Hacia 1580 llegó otro adelantado, don Juan Ortiz de Zárate, con buenos elementos de guerra y confió el restablecimiento del puerto de Buenos Aires a don Juan de Garay. Este reedificó la ciudad en el mismo punto escogido por Mendoza, cambiéndole un poco el nombre, pues la llamó **Trinidad de Buenos Aires.**

Sus primitivas casas eran míseras chozas; y las primeras construcciones de piedra las hicieron los jesuítas: iglesia y colegio de San Ignacio, iglesia de los mercedarios y la de los franciscanos.

En 1750 todavía la población sumaría unas 20.000 almas, las tres cuartas partes de color o mestizos de indios. Había muchos esclavos, pero la esclavitud no podía ser más benigna: los esclavos andaban por donde querían, trabajando donde les convenía con la sola obligación de dar a sus dueños parte de sus ganancias. Las familias más pobres tenían esclavos, y muchos negros eran también amos.

Buenos Aires ha crecido con asombrosa rapidez en los últimos tiempos, lo que no es de extrañar, ya que tiene a su favor el privilegio del clima, la salubridad y la situación.

La capital de la Argentina, con cerca de dos millones y cuarto de habitantes, figura entre las más grandes ciudades del mundo; y de habla castellana no hay ninguna tan populosa como ella.

Su comercio es enorme. El famoso puerto, ampliado constantemente, siempre resulta insuficiente. Posee siete estaciones ferroviarias. Y mil fábricas de todas clases pregonan muy alto su importancia como centro industrial.

En fin, que su adelanto en todos los órdenes asombra; y por su cultura, la bella y rica ciudad porteña ha sido llamada con razón **el París de América.**

M. R. Maribona Viña.

Mañana: BATALLA DE MONTE CASEROS.

Don Juan de Garay

8 años y meses pide el fiscal para un ladrón

Parte de lo sustraído ha sido ocupado en el pueblo de Cruces, donde lo compró un comerciante

Para Oscar Villar Pampín ha interesado ayer el Fiscal, en escrito de conclusiones provisionales al efecto formulado, la pena de ocho años, ocho meses y un día de presidio mayor, considerándolo reo del delito de robo cualificado por la doble reincidencia y apreciándole la agravante de nocturnidad.

A Villar se le acusa de que escalando dos paredes de casas colindantes, se introdujo en la marcada con el número 19 de la calle de Revillagigedo, donde la razón social de «Ferrero y Hermanos» posee una fábrica de sombreros, y, en unión de Manuel Pérez López, respecto del cual ya se han formulado anteriormente cargos, y de José Díaz López y Alfonso Díaz Armas, que se encuentran en rebeldía, rompieron una vidriera y sustrajeron y se apropiaron de sombreros de jipijapa que han sido tasados en la suma de 1,250 pesos.

Parte de los sombreros sustraídos se ocuparon en la sombrerería que el comerciante Tomás Rodríguez Prieto posee en el pueblo de Cruces. Rodríguez ha sido procesado también en rebeldía y adquirió la mercancía a un precio irrisorio, sabiendo que los sombreros eran de ilegítima procedencia.

Procesados los autores de un asalto y robo

Un ex soldado, su hermano y un chino fueron quienes asaltaron a otro asiático, en Palatino

El doctor Saladrigas, Juez de Instrucción de la Sección Cuarta, dictó auto de procesamiento contra Gregorio Valdés Urbina, su hermano Félix, ex soldado del Ejército y el asiático Roberto Wong, por un delito de asalto y robo con intimidación en las personas, excluyéndolos de fianza.

Como publicó el DIARIO DE LA MARINA, dichos individuos asaltaron una finca que está situada en Palatino, barrio del Cerro, despojando a sus moradores del dinero que guardaban, hecho que realizaron al intimidarlos con las armas que portaban.

Gregorio Valdés y Wong, fueron detenidos, no así Félix Valdés por pertenecer al Ejército, pero en la tarde de ayer fué licenciado y puesto a disposición de dicha autoridad, que lo incluyó con tal motivo en el procedimiento.

LOS PROYECTOS TENDRAN QUE ESPERAR A MAYO O A ABRIL PARA SER TRATADOS

Los congresistas habituales son tan pocos que no integran el quorum necesario para celebrar sesión. Los proyectos sobre Retiro Ferroviario y Civil, permanecen en espera de aprobación

No funcionó tampoco ayer la Cámara de Representantes. La falta del quorum se hizo más notable que los días anteriores. El vacío del hemiciclo aparecía más grande. A la hora de alzarse el telón sólo estaban en el salón de sesiones propiamente dicho, los taquígrafos y los oficiales de actas. Los bancos permanecieron desiertos, fríos, tristes, desolados pese al oro de sus adornos y a sus micrófonos. Los congresistas que asistieron al acto se agruparon en el estrado presidencial, junto al señor Agustín Gronlier, que ocupaba el curul preeminente del doctor Guas Inclán.

Podían contarse con los dedos los representantes que asistieron. Eran los de todos los días. Los que no faltan nunca. Lo mismo en los días serenos, de sol resplandeciente, que en los días de lluvia, de tormenta o de intenso frío. Lo mismo los días de fecunda y larga sesión, que los días en que se sabe de antemano que no habrá ni siquiera lectura de acta de la asamblea anterior.

Estos habituales nunca hacen quorum, porque desgraciadamente alcanzan una cantidad muy pequeña. Si el número se aumentase entonces no habría que esperar por los demás; por lo que solo portan por el salón de sesiones cuando tienen algún asunto que de cerca les atañe o cuando son convocados reiteradamente y por motivos de extraordinario interés para el Gobierno.

Los habituales son: Antonio Bosch, Ernesto Menció, Ramón de León, José Ramón Cruells, José Alberni, Pastor del Río, Manolo Castellanos, Agustín Gronlier, Rodríguez Ramírez, Jorge García Montes, Salvador García Ramos, Emilio Núñez, Emeterio Zorrilla, Víctor de Armas, Rodríguez Cremé, Vito M. Candía, Ricardo Campos, Francisco Cuéllar, Alvaro Alvera, Gustavo Parodi, Guas Inclán, Carmelo Urquiaga, Manuel Villalón...

Si de este grupo de hombres de buena voluntad dependiese la legislación, estad seguros de que ninguna oportunidad pasaría sin que la Cámara celebrara sesión. Su deseo es trabajar. El ánimo que guía sus pasos hacia el Capitolio desde el lunes al sábado, es el de laborar. Su empeño es servir al pueblo que los ha elegido. Su propósito es digno. Pero no bastan a integrar el quorum y la sesión fracasa desnutrida, anemiada.

El retiro civil y el retiro ferroviario que son problemas que interesan a millares y millares de ciudadanos no pueden salir adelante porque falta el quorum para su tratamiento. La gran mayoría de los congresistas es favorable a ambos proyectos. Con un quorum completo los enemigos de los proyectos serían derrotados. Mas sin quorum, esos enemigos consiguen fácilmente la victoria merced a un pase de lista.

Y como las leyes del retiro, otras leyes hay pendientes que están reclamando a gritos la asistencia del número necesario de representantes para que el Reglamento no se sienta vulnerado.

Leyes económicas, por ejemplo, y leyes que reforman arcaicos códigos.

Mas, los que hacen patente su continuada ausencia no van a las sesiones porque esperan a que llegue abril y con abril la solución de muchos problemas políticos, electorales y de orden interior de la Cámara; tal los de la secretaría de la mayoría, a que aspiran Cuéllar, Francisco y Montalvo, Oscar; los de la segunda Vicepresidencia para la que se indica al doctor Pastor del Río, los del puesto de líder conservador, para el que se indica a Evelio Alvarez del Real.

Los proyectos pendientes, deben esperar por tanto, hasta abril... o mayo.

Declaraciones del General Machado al "New York Times"

Nuestro colega «Heraldo de Cuba» reprodujo en su edición vespertina de ayer—siendo igualmente acogidas por «El País» e «Información»—las declaraciones que la víspera hubo de publicar un diario neoyorkino y que copiamos, literalmente, a seguido:

NUEVA YORK, enero 31. (Especial para «Heraldo de Cuba.»)—Hoy publicó el «New York Times» una entrevista con el general Machado, presidente de la República de Cuba, en la cual el jefe del Ejecutivo cubano defendió vigorosamente su régimen.

Dice así la información del «Times»:

«El general Machado, en una entrevista concedida hoy en Palacio, negó que su gobierno sea una dictadura e insistió en que la mayoría del pueblo cubano lo apoya. Prometió celebrar el año que viene unas elecciones presidenciales honradas, en las cuales dijo que no sería candidato a un tercer período, entregando la Presidencia a su sucesor el 20 de Mayo de 1935.

»Contestando a las acusaciones de la oposición al efecto de que trata de perpetuar su propio régimen mediante métodos ilegales, inconstitucionales y de represión, el general Machado afirmó que renunciaría su cargo «mañana» si pudiera hacerlo sin poner en peligro la paz y el orden.

»A la acusación de que centenares de presos políticos han sido muertos por su policía secreta después de detenidos, de que centenares han permanecido incomunicados en las cárceles durante meses y meses y otros tantos desterrados, replicó que los muertos son miembros de grupos terroristas que atacan a la policía, que sólo diez o quince presos políticos guardan actualmente prisión y que los desterrados han abandonado el país voluntariamente.

»Confesó que el Tribunal Supremo ha declarado inconstitucionales algunos de los actos de su gobierno, asegurando que ello era prueba suficiente de que no es cierto que él controle los tribunales. También negó que ejerce dominio sobre el Congreso y menos que tenga en sus manos todo el poder legislativo, ejecutivo y judicial.

»El general Machado se declaró abiertamente opuesto a toda intervención por parte de los Estados Unidos para rectificar la complicada situación que aquí existe.

»Lo dado anteriormente es un resumen de las respuestas que dió por escrito el general Machado al cuestionario que le presentó el repórter, antes de obtener que se le concediera la entrevista. El presidente concedió una breve entrevista personal a la cual asistió el doctor Orestes Ferrara, secretario de Estado e intérprete, pues el general Machado habla muy poco inglés.

«Soldados perfectamente armados custodiaban el despacho en que se efectuó la entrevista, en todas las calles que rodean el Palacio, en cada piso del mismo y hasta en la azotea, en donde se instalaron ametralladoras contra la serie de atentados para asesinar al Presidente, realizados por el «A. B. C. y las instituciones terroristas de los estudiantes durante el pasado año.

En una entrevista extraoficial efectuada antes de ser contestado el cuestionario, el General Machado confesó haber cometido algunas injusticias, alegando que los Jefes de Estados a veces hacen cosas injustas, del mismo modo que las hacen justas. Pero ha sido objeto también de muchas injusticias, tantas como ha cometido, continuó diciendo, y piensa que las cosas que ha hecho por el bien de Cuba superan con mucho a sus injusticias.

Dijo que todo lo hecho por él, ha sido siempre en la creencia de que cumplía su deber para con Cuba, con el mismo espíritu y en el mismo terreno con que sirvió a la patria en el ejército libertador en la lucha contra España.

«El Presidente Machado es una persona inexcrutable, enigmática, que es el centro de la tormenta de todas las perturbaciones políticas y económicas cubanas, y cuya remoción del cargo es el único problema respecto del cual están unidos los variados políticos, terroristas anti-machadistas. Tiene sesenta años de edad, con cabellos grises, un rostro grueso y moteado, ojos agudos protegidos por unos espejuelos de carey siempre presentes, tiene una constitución fuerte y ósea, y unos seis pies de estatura, siendo más bien corpulento.

«Con una disposición jovial, vivaz, el General Machado ha mantenido su reputación de ser una persona capacitada para hacer una agradable compañía a un visitantes y extranjero, y no mostró síntomas de ese otro aspecto de su temperamento de que se habla, y que se dice le hace caer en violentas cóleras que le duran todo un día.

«Manifestó al repórter que él y su gobierno no tenían nada que ocultar, que se satisfacería contestar a todas las preguntas de los corresponsales extranjeros y que recibía con la mejor voluntad todos los esfuerzos para conocer la verdad de la situación cubana. De pies a cabeza es un hombre de tan aparente franqueza y suaves ademanes, que es difícil reconciliarlo con el cuadro que han presentado de él sus adversarios al mundo, de un dictador sin freno que ha iniciado o tolerado muchas torturas brutales y muertes de inermes prisioneros políticos bajo la antigua ley de fuga española, de acuerdo con la cual se supone que la policía está justificada al matar a los prisioneros que tratan de «escaparse».

«En el interview formal por medio de cuestionario, se pidió al Presidente que describiera sus aspiraciones personales y de su administración y explicara qué es lo que está tratando de hacer.

«Las aspiraciones de mi Gobierno y las mías propias» replicó, «son las de entregar mi país, terminado mi actual período, en manos de otro cubano debidamente electo por la libre voluntad del pueblo.

«Mi programa es mantener intactas las libres instituciones de la República y ayudar al país, en este momento difícil y psicopático del mundo, a mantenerse alejado por igual de la anarquía y del militarismo.

«Yo estoy, por una parte, impidiendo indebidas agitaciones y por la otra estoy poniendo en libertad a todos los presos políticos y restaurando las libertades que fueron restringidas después de la revolución y del terrorismo de los pasados meses».

«Aprovechando la ventaja de una invitación para interrogar al Presidente acerca de todas las censuras y quejas consignadas por la oposición, con la seguridad del Presidente de que está tan ansioso de revelar la verdad que no había de considerar pregunta alguna como impropia, el repórter formuló cierto número de preguntas acerca de la Dictadura, la muerte de los prisioneros, la supresión de las garantías constitucionales, y los procesos y la Ley Marcial bajo la cual se encuentran gobernadas la ciudad y la provincia de La Habana, actualmente.

«Cuba, bajo mi administración, nunca ha tenido una dictadura», dijo el General Machado». «Un país con instituciones parlamentarias, municipalidades libres, un ejército muy bien organizado y perfectamente disciplinado, con un Poder Judicial absolutamente independiente y algunas veces no inclinado a la simpatía hacia las medidas del Ejecutivo, y teniendo una franca oposición enfrente, lo suficientemente fuerte y lo suficientemente libre para amenazar al Presidente de la República y a los miembros del Gobierno, un país en tales condiciones nunca puede ser considerado como bajo una Dictadura.

«No solamente no soy yo Dictador, sino que soy opuesto a toda dictadura, y estoy esperando tan solo la expiración de mi período, para entregar la difícil tarea de gobernar a otro cubano. Si yo pudiera abandonar el poder sin poner en peligro la paz y el orden, me iría muy satisfecho, aún mañana mismo».

En cuanto a las muertes, las prisiones, y los exilios de los presos políticos, el General Machado replicó:

«Tenemos, como se ha demostrado por los muchos atentados contra elevados funcionarios y ciudadanos privados, una organización terrorista integrada por elementos muy radicales. El Presidente del Senado fué asesinado. Muchos altos funcionarios han sido asesinados también. Niños y ancianos han caído muertos por medio de la explosión de las bombas. Mis propios nietos han sentido en sus pequeños cuerpecitos los efectos de una bomba, que explotó en mi propio hogar.

«En los parques públicos, durante los momentos en que el pueblo pobre disfrutaba de la paz y la tranquilidad después de un día de trabajo, ha sido testigo de terribles explosiones y visto los cuerpos inanimados de víctimas inocentes.

«Parece que los miembros de esta organización terrorista prefieren morir a ser aprehendidos y atacan a la policía, a la cual nadie puede negar el derecho de defenderse.

«Los enemigos de mi gobierno, por medio de propaganda subversiva, insinúan que nosotros hemos matado a algunas de estas personas después de su arresto o desgraciadamente han encontrado algunos que los [illegible] creo que toda persona honrada debe investigar si esos enemigos míos han condenado alguno de esos actos terroristas que nosotros hemos sufrido en los dos últimos años.

«En la actualidad no tenemos más que diez o quince presos políticos, y aquellos que se encuentran en los Estados Unidos como exilados, lo están por su propia volición y no la voluntad o acto alguno del Gobierno.

EL DR. LUIS SAUSA SE ENCARGARA PRONTO DEL DECANATO DE JUZGADOS

Con motivo de haber sido fijada por la Provincial, como se publicó, la relación provisional de votos, cesando las labores por ahora, volverá a encargarse del Juzgado de primera instancia del Norte, y al mismo tiempo, del Decanato de los Juzgados del Partido de la Habana, el doctor Luis Sausa y de la Vega, quien venía ocupando el cargo de miembro exoficio de dicha Junta Provincial.

Hasta ahora ocupaba el Decanato, el juez de igual categoría del Centro, doctor Manuel Gutiérrez Balmaseda y el de primera instancia del Norte—de que es propietario el doctor Sausa— el Juez Municipal doctor José del Valle Moré, que torna a su destino.

M.E.C.D. 2016

Créese más probable ahora que Japón retire definitivamente sus delegados en la Liga de las Naciones

El mantenimiento de Cuba como nación progresista depende del mejor trato a nuestros azúcares

El Sr. Belisario Delgado, autor del Plan de Cuotas Mínimas, declara que mientras no vendamos nuestro azúcar con una utilidad razonable, aquí ninguna cosa valdrá nada tampoco

Anguilas y tiburones

EL doctor Mario de Franco Beoto acaba de proponer a la Asociación Nacional de Industriales de Cuba, y por mediación de ésta, a todo el comercio y la industria nacionales, que se gestione ante el Hon. Presidente de la República y el Congreso, la promulgación de una Ley que especialmente regule la forma de los contratos de compraventa de establecimientos mercantiles e industriales.

Su propósito es impedir la defraudación impune de los acreedores mercantiles que, según el doctor Franco Beoto, viene cometiéndose con harta frecuencia por el siguiente procedimiento.

El deudor vende, simulada o realmente, su establecimiento, libre de gravámenes y deudas para el comprador, haciendo constar que el vendedor es el único responsable de los créditos pasivos del establecimiento. Así se cumple lo preceptuado en el artículo XIV de la Orden 400 de 1900, pero, como el deudor deja de poseer el establecimiento que responde a sus deudas, se declara insolvente y queda con esto burlado el acreedor y el espíritu de la Orden número 400.

El remedio legislativo que propone el doctor Franco Beoto, consiste en una adición al citado artículo XIV de la Orden número 400 de septiembre, 28—1900; adición destinada a cerrar la brecha fraudulenta. El artículo y la Orden dicen textualmente:

ARTICULO XIV: —Todo el que transfiera por cualquier título un establecimiento mercantil, deberá de hacerlo por medio de documento en el que consignará bajo juramento, y detalladamente, las deudas del establecimiento, o no tener ninguna. Si luego apareciese alguna deuda, no consignada en el documento, quedará sujeto el transferente a la penalidad señalada en el perjurio, además de la civil por daños y perjuicios.

(ADICION).—Siempre que resultare acreditada la insolvencia del vendedor, dentro de los cien días posteriores al día de la fecha del contrato de venta, en el que se hiciere constar que dicha venta se hace libre de deudas o de gravámenes para el comprador, haciéndose responsable de las mismas al vendedor, se presumirá, salvo prueba en su contra, que esta operación ha sido dolosa, por parte del vendedor, en cuanto a terceras personas se refiere, y podrá la parte perjudicada ejercitar la acción del artículo 565 del Código Penal.

Vale la pena meditar este asunto con criterio legal y con serena visión mercantil, por cuanto el hecho que se denuncia puede ser perturbador y nocivo al desarrollo normal del crédito y a la movilización de la propiedad mercantil. Debe eliminarse cuanto contribuya a suscitar la incertidumbre y la desconfianza en los negocios.

En este valle de lágrimas—hay tiburones de la usura y el despojo, capaces de engullir de una sola dentellada toda la carne económica de sus deudores.

Por otra parte, no faltan, como para cohonestar ciertas depredaciones, algunos ejemplares de anguilas tramposas y escurridizas, duchas en burlar las leyes que protegen a los acreedores de buena fe.

Dios los cría, como a todos sus hijos, pero unos y otros pecadores cuidan bien de no juntarse, porque se anularían mutuamente. Ellos atacan por los dos flancos.

Para defenderse de estas maquinaciones hay que estudiar alguna táctica más efectiva que la mera persuasión. Ofrecemos la del doctor Franco Beoto a la consideración pública y especialmente a la de comerciantes, industriales y letrados mercantilistas, que bien pudieran recomendarla o propiciar otra más sencilla o eficaz.

El señor Belisario Delgado, cuya autoridad en asuntos azucareros tiene cumplido marchamo en el bien conocido «Plan de cuotas mínimas», de que es autor, nos entrega para ser publicadas las siguientes declaraciones, relacionadas con el status financiero cubano:

«En el DIARIO DE LA MARINA del día primero de enero de 1931 apareció un artículo firmado por el que suscribe, donde atestiguaba que todas las crisis económicas en Cuba habían tenido lugar con motivo de la subida en las tarifas arancelarias de los Estados Unidos sobre nuestro azúcar; y en el que abogaba por que se llegase a una inteligencia con dicha nación a fin de modificar el Tratado de Reciprocidad vigente, concediéndose mutuamente preferenciales mayores, y de ese modo atenuar el grave perjuicio que sufría nuestra industria básica del azúcar con la competencia ilimitada de los azúcares de Filipinas y demás posesiones insulares, al calor de los dos centavos por libra que los mismos tienen de margen sobre el azúcar de Cuba. Y agregaba que únicamente entonces, cuando tal cosa se consiguiese, podía pensarse en proyectos de refundición de deudas, bajo nueva emisión de bonos a largos plazos de vencimiento, etc.

—

No hay duda que los hechos están dándome la razón, y si se hubiera abierto desde tal tiempo la correspondiente conversación con los Estados Unidos, ni ellos hubieran perdido la efectividad de nuestro mercado consumidor, ni nosotros estuviéramos en la situación de quiebra absoluta de todos los negocios e industria, de desvalorización de todas las propiedades rústicas y urbanas; reduciéndose a cero la resistencia económica del país y del mismo modo también, en consecuencia, las propias rentas del Estado.

—

No valiendo nada nuestro azúcar y teniéndose que vender como en los últimos años, aun por debajo del costo de producción, a pesar de los bajor tipos de jornales y de sueldos establecidos, que marcan records jamás igualados en crisis anteriores, en Cuba no valen nada las fincas rústicas, las urbanas, los ferrocarriles, las industrias, las cosechas o recolección de los demás artículos que se producen aquí, porque nada de eso produce renta ni utilidad alguna; y ante esa depreciación las rentas públicas a base de impuestos directos e indirectos del Estado, así como las contribuciones a las provincias y municipios han perdido por completo su importancia y su razón de existir.

—

Con este cuadro real y postivo, yo desearía que los señores economistas y pseudos economistas, que han bosquejado distintos planes para resolver la situación del Tesoro Público, dijeran dónde está la potencialidad, la solidez necesaria de la prenda para darla en garantía de los préstamos que se necesitan.

—

Un postulado económico nos dice: Que el valor de las cosas está en relación con la mayor o menor abundancia que haya de dinero, y esto, en verdad, es lo más raro hoy en Cuba.

—

¿Qué propiedades tiene hoy el Estado, bajo las circunstancias actuales, que tengan bastante valor y que provecho puede de ellas obtenerse para producir las rentas necesarias? ¿Dónde están las fuentes de riqueza latentes del dominio privado para que el Estado se apoye en ellas, si en Cuba no hay cosa que valga nada?

—

Se habla también de nuevas emisiones de monedas de plata, a modo de panacea, por desconocimiento tal vez, de que esa clase de moneda se utiliza solamente para el cambio local, la cual, a pesar de toda su gran circulación por toda la Isla y la fuerza liberatoria que se le ha dado, en lo que a pagos de contribuciones al Estado y a los Municipios se refiere, se cotiza a no menos de 1½ por ciento de descuento en comparación con el oro. Una escasa población como la nuestra y sus pocos centros comerciales, no pueden soportar más plata circulante, a menos que se quiera llevarla a límites grandes de descuento en cambio del oro.

—

En nuestro afán de evadir la resolución de nuestro problema fundamental con los Estados Unidos, o sea el mejoramiento de nuestras relaciones aduanales, hemos creído erróneamente, bastarnos a nosotros mismos, alentando la intensificación de los cultivos llamados menores, diversificación de industria, crianza de ganados, etc., etc., y lo que hemos obtenido han sido resultados negativos y que ninguno de ellos tenga utilidades y valga nada, por ser nuestro mercado doméstico muy reducido y no ser posible exportarlo, aun con limitado provecho, al exterior; y nos encontramos con que en muchas fincas ganaderas, al no poderse vender el ganado por falta de compradores, se muere una gran parte del mismo por insuficiencia de pastos.

—

Cada día que pasa le van mermando más y más al Estado las fuentes necesarias para obtener las rentas que le faciliten el pago de la deuda pública y de sus otras obligaciones, estando de consuno co-

locado en una crítica situación financiera.

—

Ante este panorama trágico, un gesto de dolor se asoma a nuestros labios y una impresión de espanto se adueña de nuestro ser, lo que nos impulsa a clamar por la unión de todos los cubanos y los que en Cuba viven, en este instante atroz, para pedir que el Estado cubano plantee a los Estados Unidos esta difícil situación, y que ambos declaren abiertas las negociaciones para un nuevo tratado de mejores beneficios mutuos, y nombren ambas partes comisiones de hombres de negocios capacitados, unidos a diplomáticos expertos, que propendan a tal fin en el plazo más perentorio.

—

Conseguido un mejor trato para nuestro azúcar en los Estados Unidos, un horizonte de prosperidad aparecerá para Cuba y ya veremos cómo vuelven de nuevo a afluirnos los capitales americanos—que en estos últimos años han estado yendo a Filipinas y demás posesiones insulares de Estados Unidos—y cómo se le han de ofrecer al Estado cubano todas las facilidades que tanto necesita.»

B. DELGADO.

ser laborioso industrial y amante padre de familia.

Reciban sus deudos todos con estas líneas nuestro más profundo pésame.

SALVANDO UNA ERRATA

En nuestro editorial de ayer, «Recordando lo pasado», se deslizaron algunas erratas, explicables en un periódico cuando hoy se advierten frecuentemente hasta en los libros.

Una sola salvaremos, la cual se deslizó al darse las cifras de la existencia de azúcares en el mercado inglés el año 1884. Aparecen 265,000 toneladas, porque se repitió por error la cantidad correspondiente al 1883, que era la expresada, debiendo haber aparecido 340,000.

Fallecimiento del Sr. Don Prudencio Fdez. Fernández

En horas de la tarde de ayer dejó de existir en esta capital, el conocido industrial don Prudencio Fernández y Fernández, socio gerente de la conocida razón social «La Paciega».

En la casa de salud «Covadonga», del Centro Asturiano, falleció el señor Fernández, rodeado de sus familiares más íntimos, su inconsolable viuda señora Mariana Heymann, y de sus afligidos hijos Prudencio y Mario Fernández y Heymann.

Esta tarde, a las cuatro, tendrá lugar el sepelio, partiendo el cortejo fúnebre de la casa de salud «Covadonga», hasta el Cementerio de Colón, donde recibirán cristiana sepultura los restos de quien supo

DESORDENES DE OBREROS DE MR. FORD

Los huelguistas asaltaron los camiones que conducían carrocerías de la Cía. Briggs

DETROIT, febrero 1. (AP).—Varios camiones que según los funcionarios de la Briggs Manufacturing Company, llevaban piezas de carrocería con destino a la fábrica Ford, fueron asaltados hoy por un grupo de hombres, que según la policía estaba integrado por obreros huelguistas de la Briggs. Los 6,000 obreros de esta compañía se declararon en huelga la semana pasada.

Un grupo compuesto por más de 300 hombres, asaltó uno de los camiones, destruyendo la carga que llevaba, antes de que la policía pudiera intervenir. Otro de los camiones fué asaltado también, pero, la policía logró impedir que los huelguistas destruyeran su contenido.

No obstante estos incidentes, la compañía Briggs anunció que estaba operando nuevamente, al máximo de capacidad, después de una semana de inactividad que obligó a la compañía Ford a cerrar sus plantas.

En las oficinas de la Ford anunciaron que estaban esperando que se normalizase la producción de la Briggs antes de anunciar cuándo abrirán nuevamente sus fábricas.

LIBERTADO EL CHOFER, CAUSANTE DE UN CHOQUE, DONDE HUBO UN MUERTO

MARIANAO, febrero 1. (Por teléfono).—Hoy ha quedado en libertad, sin necesidad de prestar fianza, el chofer de los ómnibus «Cuba» nombrado Andrés Rivera Duarte, de 28 años de edad y que guiaba el carro número 112, chapa 42614, que como recordarán nuestros lectores se encontraba detenido con motivo del choque que ocurrió el día 30 del pasado mes en la Loma de la Ceiba, a consecuencia del cual resultó un individuo muerto y once heridos. Los testigos que declararon acusando al chofer en los primeros momentos, no ratificaron, por causas desconocidas, su declaración, razón por la cual el juez de Instrucción decretó su libertad.—**Corresponsal.**

Detenido un hombre por estar embriagado, con dos sobrinas, en un café al aire libre

Los vigilantes Lima y Delgado, condujeron anoche a la Tercera Estación a Arturo Esquino Valdés, vecino de Cerro 817 y a sus sobrinas Mercedes y Olga Esquinarrosa Esquino, de 13 y 11 años de edad respectivamente y de igual domicilio, porque se encontraban en el café al aire libre de Prado y Teniente Rey, en completo estado de embriaguez y formando un fuerte escándalo, produciéndose la natural protesta entre los parroquianos allí reunidos.

Todos fueron asistidos en el Primer Centro de Socorro, de embriaguez alcohólica.

Manifestó Arturo que él había concurrido con sus sobrinas al teatro y después de terminarse la función, se dirigieron al café referido, con el propósito de oir algunas piezas de música, ingiriendo varias copas de bebidas, las que les causaron los desastrosos efectos.

Las menores expusieron los hechos en idéntica forma que la relatada por su tío.

EL SR. ELADIO VILLACORTA, ACLARA UNA INFORMACION

El señor Eladio Villacorta, nos participa que un periódico de esta capital ,publicó una información sobre el robo de que fué víctima el señor Trinidad, y asimismo la detención de que él fué objeto, la cual dejó sin efecto el mismo día el Juzgado, al ser comprobada inmediatamente su inocencia. Y aunque para las personas que le conocen no es necesaria ninguna aclaración, nos ruega que hagamos pública esta aclaración.

Queda complacido.

HA TOMADO POSESION EL NUEVO MINISTRO DE ESTADO DE BOLIVIA

LA PAZ, Bolivia, febrero 1.—AP.—El nuevo ministro de Estado, Demetrio Canelas, ex jefe del departamento del Interior, tomó hoy posesión de la cartera de Relaciones Exteriores.

AL BATE — Por ABELA

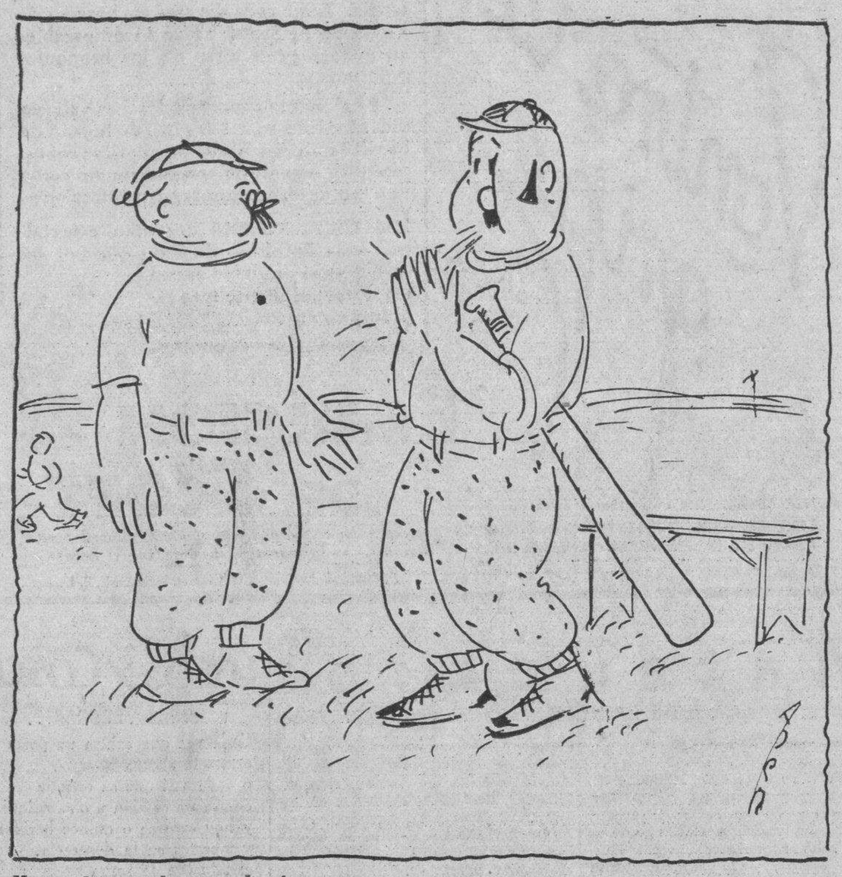

—Hasta ahora te han sacado siempre.
—Pero no me negarás que ya he estado cerquita del «home».

LA CAUSA DE LA RUPTURA ENTRE EL PRESIDENTE WILSON Y EL CORONEL HOUSE

Revelaciones acerca de la "más extraña amistad" que registra la Historia

ENTREVISTA CON EL CORONEL HOUSE

Por George Sylvester Vierreck

(Del Magazine «Liberty», New York)

DE QUE MODO WILSON Y SU «ALTER EGO», REFORMARON EL ATLAS, GANANDO LA GUERRA EN DOS HORAS. LA LIGA DE LAS NACIONES. LOS CATORCE PUNTOS. SU HISTORIA. EL ARMISTICIO

CONCLUSION DEL CAPITULO X

I I I

La Liga de las Naciones tiene varios autores. Durante la guerra mundial de distintos países, mentalidades bien preparadas, dieron a conocer los modelos para su formación. Para esa idea, Inglaterra era terreno abonado, resultando la nación más interesada en ello. Lord Parmoor, Lord Cecil y otros más, cambiaron impresiones con el Coronel House respecto del particular. Ese asunto era motivo constante de conversación entre el señor House y Sir Edward Grey, Ministro de Relaciones Exteriores. Esas mismas ideas eran acariciadas por americanos tan notables como Elihu Root y William H. Taft. Fué el Coronel House, respaldado por Wilson el que llevó a cabo todos los trabajos de su organización.

Francia e Inglaterra demasiado preocupadas con sus dificultades respectivas, como una parte del Convenio de Paz, llegaron no obstante, a nombrar comisiones encargadas de estudiar el problema.

Después de haber recibido Wilson la esencial información de House, preparó su mensaje al Congreso respecto de la Liga, en la primera semana de febrero de 1918. Mucha crítica hizo House del escritor. Cuando Wilson sugestionado por House, pronunció su magnífica oración ante el Congreso de Washington, en sesión solemne conjunta, sus vibraciones llegaron a todas partes, dando lugar a que surgieran proposiciones de paz secretamente ofrecidas por Austria, que el Servicio Secreto inglés hubo de sorprender, cuando eran enviadas secretamente.

Los alemanes, al igual que Wilson, tomaron en serio lo de los Catorce Puntos. Hindenburg le dijo al Kaiser: «Quedaos» y continuaremos teniendo guerra en el exterior y revolución civil. «Marchaos» y tendremos paz interna y conseguiremos un convenio honorable de paz con los aliados basado en los Catorce Puntos. El pobre Emperador, atormentado, no tenía mucho que elegir. Mal aconsejado y peor informado, Guillermo II abatió su Corona Imperial, pero rehusó abdicar como Rey de Prusia. Su primo el Canciller, Príncipe Max de Baden, se tomó la libertad, sin estar para ello autorizado de anunciar la abdicación de Guillermo II como Emperador y Rey. Y sin consulta previa esparramó la noticia y que el sucesor del Emperador había renunciado a sus derechos.

Los defensores de la revolución alemana afirman que la petición de un Armisticio por parte de Ludendorff hizo inevitable el desastre.

Ludendorff ha tratado de explicar su actitud, tanto a mí, como a otras personas. Fué, según él un engaño, especie de añagaza, para obligar al vacilante Canciller a actuar. Por ese medio quería entusiasmar al pueblo alemán a fin de realizar un esfuerzo último y desesperado de resistencia así que las condiciones de paz de los aliados, fuesen conocidas. Los Catorce Puntos dieron al traste con sus planes. Otros dicen que Ludendorff al actuar así, había perdido la cabeza.

Nunca sabremos la verdad. La historia envuelve siempre un cúmulo de hechos y de fantasías. Pero es cierto que Ludendorff nunca pensó en tener que rendirse. No veía las posibilidades de la victoria, pero no por eso se figuraba poder ser derrotado. Las tropas alemanas no habían sido vencidas en la campaña. Los Catorce Puntos de Wilson fueron los que impusieron la derrota en las filas germanas. Y aun cuando Alemania, perturbada por la revolución, no depuso las armas incondicionalmente. Sus ofrecimientos de paz, se basaron en los Catorce Puntos y en los diversos discursos del Presidente Wilson. Los mismos aliados, ya sin alientos, estaban dispuestos a la paz sobre esas bases, hasta que se dieron cuenta de que Alemania era una embarcación al garete. Cuando esa verdad fué conocida de los aliados, olvidaron completamente el evangelio predicado solemnemente por el Presidente de los Estados Unidos. Y ese olvido fué en su provechosa conveniencia. Fué entonces cuando House puso a salvo los Catorce Puntos.

Wilson de manera oficial nombró a House para que representara a los Estados Unidos ante el Supremo Consejo de Guerra. He aquí el texto de ese nombramiento: Washington 14 de 1918. «A quiénes pueda interesar». «El señor Edward M. House, portador de esta carta, es mi representante personal, y le he pedido que tome participación en las Conferencias que celebre el Consejo Supremo de Guerra y en todas las demás que su actuación me sea conveniente. Yo lo recomiendo a todos los representantes de los Gobiernos, con los cuáles el Gobierno de los Estados Unidos se encuentra asociado en la guerra».

La elocuencia del Presidente repercutía en todo el mundo. Levantó el espíritu en la Europa Central. Antes de trasmitir la petición alemana de Armisticio a los aliados, el Presidente Wilson exigió la aceptación plena de los Catorce Puntos y la aclaración de que el Canciller del Imperio hablaba en nombre del pueblo alemán y no de los «amos militares» y que se evacuarían seguidamente los territorios invadidos.

Los aliados vieron en la petición de Armisticio, una gracia celestial. Pershing había tenido la visión de verse al frente de sus tropas, entrando en Berlín. El memorandum que redactó dicho General fué entregado por House, sin recomendación alguna a la señora Clemenceau y Lloyd George.

Haig, el Jefe Militar inglés proponía condiciones generosas de paz. El Mariscal Fosch, aunque deseando la paz, sus condiciones para la misma, eran más severas. Los aliados no se habían dado cuenta aún, de la desmoralización en Alemania. Las fuerzas alemanas todavía estaban en posesión de Bélgica y varias extensiones en Francia. En conversación con el Mariscal Foch, me dijo, que según sus creencias, los alemanes se mantendrían en determinados sitios estratégicos, detrás del frente, hasta la primavera. Los caminos estaban destruídos. Los recursos de los aliados muy gastados y las gentes cansadas de la guerra.

Las tropas americanas apenas habían comenzado a entrar en acción. Sin el auxilio americano, los aliados hubieran sido vencidos peor que los alemanes. Los **duunviros** tenían en sus manos la balanza de la historia.

I V

El Armisticio fué hecho y su cláusulas redactadas por los **TRES GRANDES:** House, Clemenceau y Lloyd George. El italiano Orlando jugó un papel secundario.

House en muchas ocasiones se opuso a las exageradas exigencias del Tigre, y su oposición habría sido más persistente si Clemenceau no hubiera ejercido sobre él una gran fascinación. No obstante su aparente suavidad, House era un acero. Otorgó varias concesiones, quizás demasiadas, pero opuso mucha energía cada vez que Clemenceau, Lloyd George y Sonnino querían cada cuál indistintamente prescindir de los Catorce Puntos. Estaba preparado para defender el nuevo mapa del mundo, el que conjuntamente con Wilson hubo de trazar en aquél histórico sábado, de diez y media a doce de la mañana.

La política desplegada por House durante la guerra consistió en obtener la cooperación conjunta de los países de habla inglesa. La única amenaza contra esa cooperación estribaba en la política naval de la Gran Bretaña, que tan censurada fué, cuando la guerra de 1812, y a poco estuvo de repetirse en la de 1914. Si ese peligro no hubiera podido vencerse, la política de House habría caído desastrosamente.

Wilson le secundaba: «entiendo que es un deber sagrado para mí, autorizar a usted para que diga que yo no puedo tener participación en las negociaciones de paz, si no se incluye en ellas, la libertad de los mares, porque estamos obligados no ya sólo a combatir el militarismo prusiano, sino el militarismo en todas partes». «Tampoco puedo entrar en arreglos, que no comprenda «La Liga de Naciones», porque esa paz, al cabo de pocos años carecería de garantías. Confío en no tener necesidad de hacer públicas estas decisiones».

—¿Y el Presidente Wilson, siempre lo respaldaba a usted, señor House? Cuya pregunta le hice, en nuestra **interview**.

—Siempre lo hizo—constestóme House. En ningún momento dejó Wilson de apoyar mis iniciativas. Es más, nunca desautorizó nada que yo hiciera.

Pero House no pudo evitar de que Clemenceau y Lloyd George hiciesen determinadas y muy significativas estipulaciones. En una carta que Lloyd George envió a House, le manifiesta que, decididamente, Inglaterra se niega a discutir lo de la «Libertad de los Mares», dado el sesgo tomado por la guerra».

Sonnino en representación de Italia, hizo sus observaciones relacionadas con el punto nueve, que trata de las fronteras italianas en relación con el Austria. Los austriacos tuvieron y desplegaron tal prisa en lo del Armisticio, que no dieron tiempo a que sus aspiraciones pudieran ser comprendidas en los Catorce Puntos. House resistióse todo lo que pudo a dejar en suspenso la disensión con Inglaterra sobre la Libertad de los Mares. De haber podido Wilson actuar más suavemente con los alemanes, se hubiera evitado el completo colapso que éstos experimentaron. La revolución en Alemania produjo el caos más horrible, debilitándola. El decaimiento alemán hizo decaer ante los aliados la fuerza moral que Wilson ejerciera. Ya no lo necesitaban, porque los aliados tenían al enemigo a sus pies y de él podían disponer. Ese desastre, su responsabilidad está compartida entre el Canciller Príncipe Max de Baden y House. En noviembre 11 de 1918 el Armisticio quedó firmado. El **duunviro** House, envió un emocionante cablegrama a Wilson, cuyo contenido, textualmente, decía así: «La autocracia ha muerto. Viva por siempre la democracia y usted su Jefe inmortal. En esta hora tan grande, envío a usted mi corazón, en el que orgullosamente palpita la admiración y el cariño que por usted abriga».

José E. Maresma,
(Traductor).

ASISTIO GARCIA KOHLY AL ESTRENO DE LA «VIRGEN MORENA»

MADRID, febrero 1.—AP.—El embajador de Cuba, Mario García Kohly, y gran parte de la colonia cubana de esta capital, asistió esta noche al estreno de la obra «La Virgen Morena» que fué aplaudida entusiásticamente por el público.

SI ES DESFAVORABLE EL INFORME DE LOS 19, PARA JAPON, ESTE SE RETIRARA

Las instrucciones recibidas por la Delegación Japonesa en Ginebra, tras un consejo del Gabinete nipón, se consideraron como «muy importantes». El delegado chino excita a la Liga

TOKIO, febrero 1. (AP.)—Un representante del ministerio de Estado dijo hoy que «en vista de la atmósfera que prevalece en Ginebra», parece probable que el Japón se verá obligado a retirarse de la Liga de las Naciones.

Las relaciones del Gobierno con la Liga han sido el tema de un consejo extraordinario de ministros celebrado hoy, después del cual el ministro de Estado, Barón Yasyua, fué a Palacio a dar cuenta al Emperador. Más tarde telegrafió instrucciones a la delegación japonesa en Ginebra, que se calificaron de «muy importantes» por un alto representante oficial.

«Queda por verse si la Liga de las Naciones puede sobrevivir a la retirada del Japón», dijo. «Si sobrevive, cambiará radicalmente.»

Se indicaba que la delegación japonesa en Ginebra ha sido autorizada para acceder a otros puntos que dificultan la conciliación, de acuerdo con el párrafo III del artículo XV del convenio de la Liga de las Naciones, a condición de que la Liga abandone todo propósito de pronunciarse contra el reconocimiento del gobierno del Manchukuo, así como también que se impongan más limitaciones a la competencia de la proyectada Comisión de conciliación.

La Liga ya ha abandonado virtualmente todos los intentos conciliadores de acuerdo con el párrafo III del artículo XV del convenio y ha procedido a utilizar el párrafo siguiente, que dispone se hagan recomendaciones a la Liga en tales disputas.

La sesión celebrada hoy por el Consejo de Ministros se efectuó al regreso del ministro de Estado de una visita al venerable Príncipe Saionji, único superviviente de los «estadistas ancianos», que es consultado en todos los momentos en que el país atraviesa por una grave crisis.

TEME QUE EL JAPON SE RETIRE DE LA SAMBLEA

GINEBRA, febrero 1. (AP.)—Los esfuerzos de la Liga de las Naciones para resolver el conflicto chino-japonés parecen acercarse a una aguda crisis con motivo de haber recibido mensajes esta noche la delegación japonesa que, según los telegramas de Tokío, se califican de «instrucciones finales.»

Las informaciones telegráficas dan de cuenta que el Gabinete japonés está dispuesto a abandonar la Liga de las Naciones, se consideran graves por todas las personas interesadas en que se resuelva la situación.

La delegación japonesa celebrará mañana una reunión plenaria para estudiar las instrucciones y la manera de llevarlas a cabo. Créese que si el Japón fuera condenado en el informe que se redacte para la Asamblea, lo que parece casi seguro, retirará su delegación de la Asamblea y acaso de la Liga.

El doctor W. W. Yen, delegado de China, recomendó esta noche que la Asamblea cumpla con su deber sin dilaciones.

En una nota al presidente de la Comisión de los diecinueve, que está redactando el informe, el doctor Yen dice:

«En vista de la muy grave situación que todavía existe hoy en las tres provincias orientales y en las fronteras de la provincia de Jehol, que en cualquier momento puede dar motivo a un serio derramamiento de sangre entre los japoneses invasores y las fuerzas defensoras chinas, la delegación de China pide una vez más a la Comisión especial que acelere el procedimiento y publique su informe final.»

EL NIETO Y SOBRINO DEL MAYOR GRAL. MONCADA HAN VISITADO AL DR. J. I. RIVERO

En la tarde de ayer visitaron a nuestro director, doctor José I. Rivero, los jóvenes Andrés y Mariano Moncada Portuondo, nieto y sobrino respectivamente, del mayor general Guillermo Moncada, valeroso prócer de nuestra libertad y líder de los contingentes orientales durante la Guerra de los Diez Años.

El primero es hijo del comandante Andrés Moncada y el segundo, estudiante del Cuarto Año de Medicina, lo es del capitán Mariano Moncada.

Significaron que, encontrándose apesadumbrados por la sentida muerte de su tía Felipa, acaecida en Santiago de Cuba, no lograron conseguir de las autoridades siquiera el pasaje para acudir al sepelio de la hermana del glorioso caudillo del 68 y 95, cosa que lamentaban.

Nuestro director atendió solicitamente a los visitantes de referencia, testimoniándoles su pesar por la desaparición de la virtuosa dama, señora Felipa Moncada.

No murió de rabia el menor recluído en el H. las Animas

La madre accedió a los ruegos de Sanidad, siendo autopsiado. Una film de la Colonia Infantil

A las ocho y media de la mañana de hoy recibirá cristiana sepultura en la Necrópolis de Colón el cadáver del niño Fabián Velasco Hernández, de tres años de edad, natural de Campo Florido y vecino del pueblo de Jaruco, que durante diez días estuvo siendo observado en el Hospital de Enfermedades Infecciosas Las Animas, por creerse padecía de rabia.

En su oportunidad dimos cuenta detallada del proceso de la enfermedad del menor, así como el dictamen de la Comisión de Enfermedades Infecciosas emitido después de reunirse por seis ocasiones, siendo la última el domingo próximo pasado, diagnosticando el caso como meningo-encefalitis de origen indeterminado.

Fabián Velasco Hernández, hace diez días fué llevado por sus padres, Leonila Cámpano y Alejandro Velasco, al Hospital de Emergencias, donde los facultativos de guardia estimaron se trataba de un caso de hidrofobia, por lo que lo remitieron al hospital Las Animas. Lo ocurrido después es conocido de nuestros lectores.

Al morir ayer el menor el doctor López del Valle rogó a la señora Leonila Cámpano, en nombre de la ciencia, permitiera la práctica de la autopsia, con el propósito de desvirtuar o confirmar el diagnóstico clínico diferencial de la Comisión. Primeramente la infeliz madre se opuso; pero más tarde, accedió a las súplicas del viejo higienista.

Fueron llamados para llevar a cabo la diligencia de autopsia los doctores A. Romero, del hospital Las Animas, y Nicolás Puente Duany, anatomo-patólogo del Instituto del Cáncer, ambos profesionales considerados como especialistas.

Del examen microscópico hecho de las vísceras aparece que la muerte tuvo por causa una meningo-encefalitis, producida por un virus indeterminado (se cree que por toxi-infección gastro-intestinal.)

Posteriormente los referidos galenos hicieron a las vísceras del cadáver cortes histológicos para ser examinados con el auxilio del microscopio, siendo el resultado negativo de la hidrofobia.

Finalmente, con vista del resultado de los anteriores exxámenes, se han hecho distintas siembras del líquido cefalo raquídeo para determinar el virus que produjo la muerte.

APARECIO ABANDONADO EL AUTO ROBADO; SIN QUE LE FALTARA NI UNA PIEZA

En la calle D entre Calzada y Línea, en el Vedado, fué encontrado anoche abandonado el auto 36037, que le fué robado, por dos desconocidos, al chófer Ramón García en la calle 30 entre 3a. y 5a. Avenida, en el Reparto La Sierra, hecho en el que resultó herido de gravedad el citado dríver.

No se le hizo entrega del vehículo por aparecer en su interior un paquete misterioso. Una vez que éste sea examinado por el teniente Codina, se procederá a ello. La Policía custodia el automóvil para evitar que ocurran desgracias personales caso de que el paquete sea una bomba explosiva.

A la máquina no le falta ninguno de sus accesorios, según informó un hijo de García, que fué el que logró localizarla en dicho lugar.

SE AMOTINARON AYER, EN SANTIAGO DE CUBA, LOS RECLUSOS EN LA CARCEL

Resultaron heridos de bala, tres de ellos, al actuar uno de los escoltas para poner fin al desorden. Trataban de sublevarse para apoderarse del penal. Los heridos, trasladados al hospital

SANTIAGO DE CUBA, febrero 1.—DIARIO. Habana. (Por Radio).—A las cinco de la mañana de hoy se registró una motín en el Vivac santiaguero, al tratar de sublevarse los presos allí recluídos.

Según las actuaciones, el sargento Erasmo Fernández se encontraba de guardia en las oficinas del penal, cuando sintió ruidos que provenían de la galera en que estaban recluídos numerosos presos, teniendo necesidad de esgrimir su revólver para intimidar a los sublevados, que trataban de romper las puertas de dicha galera para apoderarse de la mayor parte del edificio.

A consecuencia de los disparos resultaron tres heridos. Son ellos Felipe Blanco, que guarda prisión por no haber pagado ciento diez pesos de multa que le fueron impuestos por el juez correccional, en juicio 169, de este año; Clemente Fernández, conocido por Carlos Alvarez, que se halla a disposición del Juzgado de Instrucción, acusado de amenazas y abusos, y José del Carmen Kindelán, procedente de Guantánamo, a disposición de la Audiencia, en causa por robo.

Los escoltas declararon en el sentido de que se había producido un motín al tratar de sublevarse los presos.

Se ha tomado declaración a más de veinte reclusos. Los heridos se encuentran en el Hospital Civil, en calidad de detenidos, desde luego.—**Matías Vega**, corresponsal.

M.E.C.D. 2016

CREDITO TERRITORIAL EN LA CIUDAD DE PALACIOS

(Por GABRIEL CAMPS)

EL ex-Alcalde de New York, Mr. Walker, en una de sus visitas a la Habana, dijo que ésta era la segunda ciudad del mundo.

El París de América, es la empresa que han adoptado las compañías de navegación y turismo, para ponderar sus excelencias; y no sabemos de ningún extranjero que nos deje otra impresión, que no sea la de sorpresa producida por su amplitud y belleza.

Ignoramos si es la segunda o la octava ciudad del mundo; pero tenemos por indudable que es muy difícil encontrar otra ciudad con que compararla. Cuando acudimos a comparaciones sólo nos acordamos de las grandes urbes del mundo, las diez o doce grandes urbes.

La ciudad de la Habana, es la resultante de los cinco mil millones de dólares, que nos produjo el azúcar en el lustro de la prosperidad, que gráficamente llamamos de las vacas gordas.

Poniendo por delante su temperie exclusiva todo el año, el curioso observador advertirá que es una ciudad flamante.

Todo su caserío es acabado de hacer: la edificación que no es nueva de planta, está reformada y embellecida y los materiales empleados son todos de primera calidad, de piedra labrada, de ladrillo, de mármol, de cemento armado y de granito, desde el modesto **chalet** de los barrios extremos hasta el suntuoso Capitolio. Y no habrá casa que no cuente con los más modernos sistemas sanitarios y en los barrios con su jardín fronterizo.

Es tal la solidez de las construcciones, que el excelente servicio de incendios tiene muy pocas ocasiones de alardear de su organización.

Dará una vuelta al mundo el estudiante de urbanismo y no encontrará nada comparable a nuestros repartos; el extraordinario de la Víbora y Jesús del Monte y los magníficos del Vedado, las Puentes y Marianao. Sus casas ocupadas por tiendas, industrias y comercios en general, son palaciales. En pocas ciudades se encontrará un palacio de las dimensiones y elegancia de los de Aldama y de Villalba, en la plaza de las Ursulinas y nada puede decirse de mayor exaltación del Colegio de los P.P. Jesuítas en la Ceiba, sino que ocupa mayor superficie construída que el monasterio del Escorial, en España.

No en vano el historiador Froude en su libro **«Un inglés en las Indias Occidentales»**, llamó a la Habana la ciudad de los palacios, repitiendo la frase del Barón de Humbold, con aplicación a la ciudad de México también.

Es que los españoles, a diferencia de otros colonizadores construían «PARA LA ETERNIDAD», frase también debida a Froude, en sus descripciones del Morro, la Cabaña y la Catedral.

Tuviera el Municipio el cuidado de exigir uniformidad en la rasante de la altura y pocas calles se parecerían a nuestro Malecón desde el Castillo de la Punta al jardín de la Chorrera. Con altura igual en los edificios de la acera del Louvre y en la que ocupa la cuadra entre Prado y Zulueta, nuestro Parque Central, que es una de las más bellas plazas del Mundo, lo parecería, sobre todo si convirtiesen al parque en una rosaleda, circundada de plantas trepadoras.

Si lo expuesto es de inmediata inspección, si no se puede negar es evidente que debe existir alguna anormalidad en la tremebunda crisis que atraviesan los inmuebles, su riqueza raíz, en la ciudad de la Habana que ya llega al completo colapso. Hoy un edificio entero no vale el precio real de sus cimientos, el Municipio no puede recaudar los impuestos y los artesanos, los pintores, los albañiles, los carpinteros, los plomeros, hacen de centinelas en las esquinas demandando con lánguidas miradas alguna ocupación, al desteñido propietario, que está para que le dén.

Es que construimos y no cuidamos de la legislación reguladora de esas construcciones. Paralelamente a lo construído debimos haber pensado, que sin instituciones de crédito y buenas prácticas en la inversión, fabricábamos en arena, levantábamos castillos de naipes.

Hoy mismo si arreglásemos el crédito hipotecario afluirían a Cuba los capitales de inversión a disputarse nuestro papel de renta, garantizado por la solidez de los bienes de garantía, capitales que espanta nuestra incuria en la materia. Contrariamente a lo que se cree, los bancos hipotecarios y las Cajas reguladoras de préstamos son consecuencia y no antecedentes, efecto y no causa, ramas y no tronco: el tronco está en lo que se legisla.

Si convirtiéramos la deuda que pesa sobre la propiedad de la Habana, dando largueza al plazo corto, e interés prudente y moderado al que actualiza una desapoderada y torpe usura, se resolvería la crisis urbana, aumentaría la recaudación de los impuestos y se operaría esa circulación de numerario por la que todos claman, sin dar con el cómo y el cuándo.

UNA NUEVA FASE EN LA INDUSTRIA TABACALERA DE ESTADOS UNIDOS

El Gobierno Cubano debe velar por sostener firmemente en todos los mercados la fama de nuestro tabaco habano

A raiz de anunciar el Trust Americano, el traslado de sus marcas cubanas a Estados Unidos(para elaborarlas en aquella República, decíamos en una información que se apresteba a combatir enérgicamente a los industriales cubanos con las ventajas de una nueva elaboración, que se desviaría por sistemas distintos del que ha dado a Cuba esplendor en el mundo y afirmábamos que allí dejaría de ser un manufacturero de verdadero habano, para ser otro fabricante americano más, dado que muchos industriales de los radicados en Norte América, elaboraban ramas cubanas y disfrutaban de los mismos beneficios que el Trust alegaba iba a tener en Trenton.

ESTABAMOS EN LO CIERTO

Los fabricantes de Tampa, que elaboran ramas de Cuba, lo mismo que rama doméstica, pues tienen departamentos de distintas clases, para satisfacer todos los gustos y el alcance de todos los bolsillos, van a implantar la elaboración de la vitola conocida generalmente por «Corona». El tipo de precio se ha fijado para el torcedor en veinte y cuatro pesos millas, y lo harán a mano, sin la innovación del Trust en Trento. Si en material los grandes industriales de Tampa pueden sin duda rivalizar con él el precio de que se ufanan en Trenton al hacer esa vitola a unos veintitres pesos millas, está casi nivelado con lo cual no cabe duda de que es un fabricante americano más y que tendrá famosos competidores en su propio «patio» de habano» made in U. S.», aunque sea elaborado al estilo de Cuba.

EL GOBIERNO DE CUBA DEBE VELAR POR NUESTRA INDUSTRIA

El gobierno de Cuba ha recibido un serio quebranto en sus ingresos al retirar el Trust sus marcas, pues ha dejado de contribuir al impuesto de sellos y timbres; ha dejado sin ocupación a numerosos obreros y obreras, que elaboraban en sus fábricas; y aspira a demostrar que sus productos son iguales y mejores que los que manufacturaba en la Habana. A ese efecto, en sus propagandas, viene desacreditando a la industria cubana; negando con sus afirmaciones actuales, las que había sostenido mientras estuvo en Cuba explotando la industrial. El gobierno de Cuba debe ayudar colaborando en el desarrollo de la industria tabacalera, con los industriales que aquí la representan y sostienen, brindándoles la mayor garantía y protección, para que la verdad se abra paso y no la eclipse la difamatoria propaganda de nuestro habano, y se demuestre en todos los países, que la cuna del tabaco habano, es la Habana, y como el cliente fumador de legítimo habano sólo tendrá la garantía de que consume este producto, cuando proceda de nuestra capital.

LA PROPAGANDA EN INGLATERRA

En su deseo de introducir sus productos en Inglaterra, el Trust Americano, está realizando una enorme propaganda de prensa; los periódicos y revistas londinenses traen planas enteras de anuncios, de variado texto, no faltando las extravagancias, de que perdonen no poder servirles todo lo que piden, por la enorme demanda, etc., etc. Se dice que ha dispuesto emplear 10.000 libras esterlinas en esa campaña, y llegar a duplicar la cantidad y como no dudamos que esto sea cierto, sukerimos que a esa campaña debe responder el esfuerzo de nuestros fabricantes y de nuestro Gobierno, demostrando al consumidor inglés, que el habano cuya fama han pregonado los más famosos escritores y novelistas, es únicamente el que lleva su garantía de «Made in Habana».

Es necesario que este «camouglage» con que intentan derrotar la industria tabacalera de la Habana, no llegue a sorprender al público consumidor de verdaderos habanos y así se desacredite tal propaganda como se han desacreditado tantas y tantas innovaciones inventadas en contra, exclusivamente, de nuestra industria, muchas de ellas para resvalorizarla, en sus condiciones excepcionales y de alguna de las cuales prometemos ocuparnos en breve.

ARREGLO DE LA DISPUTA ENTRE MEXICO Y E. U.

Se espera que ambas naciones firmen en breve un tratado definitivo sobre fronteras

MEXICO, D. F., febrero 1. (AP) La prolongada disputa sobre las fronteras entre México y los Estados Unidos, toca a su fin, pues se espera que ambas naciones firmen en breve un tratado fijando definitivamente la frontera, que ha sido variada en los últimos años, debido a los cambios de curso del Rio Grande.

Se espera que mañana se hagan declaraciones oficiales sobre el particular, tanto en México como en Washington.

La firma del tratado es la última tarea diplomática de importancia que le queda al embajador Clark antes de regresar a los Estados Unidos el día 4 de febrero, para presentar su renuncia.

Se espera que el tratado se redacte a base del informe presentado por la comisión mixta, que sugirió que se construyeran represas para fijar definitivamente el curso del río. Según la comisión esto puede hacerse con un costo total de 5,000,000 de pesos, del cual le correspondería la suma de 600,000 pesos a México.

UN PROCESADO

Por el juez de instrucción de la Segunda fué procesado con fianza de 500 pesos, por lesiones, Juan Rodríguez Concepción.

Contra la gripe

Ahora mismo, ante la amenaza de infección, aumente usted sus fuerzas de resistencia. Tome cada dia tres cucharadas de Emulsión de Scott. Tiene incomparables cualidades protectoras de los bronquios y pulmones.

Es alimento concentrado. Las valiosas vitaminas de su aceite puro de hígado de bacalao noruego, hacen sangre rica; robustecen al organismo, proporcionan como una inmunidad natural contra infecciones.

Los convalecientes necesitan especialmente la Emulsión de Scott que por ser fácilmente asimilable, ayuda un restablecimiento más rápido y completo.

EMULSION DE SCOTT

La Emulsión de Scott se recomienda como excelente para:
TOSES—BRONQUITIS—DEBILIDAD PULMONAR—DECAIMIENTO
ANEMIA—DEBILIDAD—RAQUITISMO—FORMACION DE DIENTES

Rechace toda imitación. Acepte sólo la Emulsión de Scott legítima, con la marca del hombre con el bacalao.

Agentes Exclusivos de ventas: HAROLD F. RITCHIE & CO., Inc., Madison Avenue at 34th Street, New York, E. U. A.

Matanceras

SEDA Y ORO

En Sauto.

Subió a la escena en la noche del martes, la gran revista cómico-lírica, que la compañía de Alegría y Enhart, ha traído a Cuba, como el más bello exponente, el más suntuoso alarde, y la caracterización más rica, del genuino ambiente español.

Decoraciones y atrezzo de la obra, constituyen por sí solo, como lo dice su título, la manifestación más avanzada de cuanto puede el dinero, en ese frívolo y delicioso género del vaudeville, que ha triunfado aun sobre el mismo fausto de la opereta y se ha adueñado del público de este siglo.

El derroche magnífico de oro y seda con que han montado Alegría y Enhart su divertido y alegre espectáculo, se puede decir sin temor a exageraciones, lo más grandilocuente que hasta el momento pasara por escenarios cubanos.

Deslumbra el aspecto de la escena desde que se levanta la cortina, hasta que con el más fiel remedo de la clásica fiesta española—una corrida de toros en toda forma—cae para terminar la función.

La disposición de los cuadros, la maestría de los bailes, la juvenutd y la belleza de las huestes femeninas que figura en el elenco dan derecho a esas victorias que primero en la Habana y en Matanzas después, se ha conquistado el excelentísimo conjunto.

La complacencia del selecto auditorio que colmaba el martes las localidades todas de Sauto, se exteriorizó con los continuados e insistentes aplausos con que se premió cada uno de aquellos fantásticos skechs que cautivaban embriagadores. Ni uno solo de los cuadros de «Seda y Oro» desmerece del conjunto admirable y exquisito de la revista de Alegría y Enhart

Pero se supera en ese constante desfile de buen gusto y de elegancia, el de los mantones y las majas, algo de extraordinarisima belleza.

La silueta de Lita Enhart ceñido el busto por la bordada seda, al frente de aquella pléyade de chiquillas hechiceras, hizo explotar el entusiasmo en la platea con honores de ovación.

Y así uno y otro y más y más el entusiasmo del público coreó los cuadros y vitoreó a los artistas que satisfechos ofrecieron el vis en casi todos ellos.

La concurrencia selecta, distinguida, numerosa en esa última función de la compañía de la revista española, es la página más brillante del gran mundo matancero.

Mundo pequeño quizás, para los que la vida se pasan en comparaciones de mal gusto, como es pequeño el habanero parangoneándolo con el de Madrid, París o Viena.

Allí estaban en su palco de honor, la Gobernadora de Matanzas, Nena Bango de Pérez con sus encantadoras hijas.

En el del Mayor de la ciudad la bella esposa del primer Magistrado Municipal.

Y en el del Ayuntamiento, un grupo de ediles que presidia el Ledo. Luis A. Betancourt y Lima.

Señoras tan distinguidas como las que mencionaré en este párrafo daban realce al espectáculo, Nena Marzol de García Cobo, radiante de belleza, Amparo Araña de Botet, irreprochable en su elegancia, Raquel Fernández Lavarrere de Romeu, plena de gracia y distinción y Rosita Ulmo de Ladman, la gentil esposa del Cónsul alemán en esta ciudad.

Ana Coralia Porro de Campanería, la futura alcaldesa yumurina.

Amelia Martínez de Iraeta Lecuona, la esposa del Director de la Nueva Aurora, en un palco en que descollaba su hija Venus.

Alicia Ortiz de Fernández Feito, blonda belleza aristocrática, con un grupo de damas jóvenes entre las que recuerdo a Esther Escobar de Araña, Evangelina Pérez de Menci, Rita Castro de Zayas, Clarita de Quesada de Llés, Esther Polanco de García, y Matilde Dans, la encantadora viudita de Macías.

Elsa Ulmo de Soles en uno de los boxes de la platea con su hija Elsita, aurora primaveral, que refulgirá en los salones como un sol.

Sol de belleza, como reinó su madre.

Mariita Rodríguez de Urréchaga, Monona Chávez de Alfonso, Elisa de la Concha de Amodovar, Nena Tejera de Ruiz, Rosa Elejalde de Moro, Conchita Guerra de Marrero y Julia La Rosa de Hernández.

Dulce María García de Martínez.

Eloísa Figueroa viuda de Fernández Alvarez.

Y las señoras de los capitanes Madruga, Reynaldos y Arencibia, Lucila Rodríguez, Blanquita Paravicini y Fefa Ross.

Las señoras de Benavides, de Fagundo, de Pablos, de Gatell, de Estrada, de Solis, de Santamarina, de Cabañas, de Valdés Figueroa, de Sicre, de Jordán y de Fernández.

Mancha Cuní Valera, la esposa tan interesante del Comandante Luis Waldemar Schweyer.

Ana Rosa Estorino de Urquiza, en un palco de platea con su hija Nena, morena belleza de gracia inspiradora.

En el grillé platea izquierda, frente al del cronista, la joven e interesante dama Berta Morales de Marzol.

Y Chacha Abete de Hurtado de Mendoza, Nena Domínguez de Pita, Angélica Fernández de Botet.

Brillante la representación de la jeuneusse.

Iniciaré las menciones, con el nombre de María Antonia Casas Lima, a la que acompañaba su prima Nenita Casas Prendes, dos figulinas de suprema idealidad.

Lolita Solís, destacándose entre el conjunto por su incomparable elegancia, Victoria Moro, Marta Hurtado de Mendoza, Romelia Estrada, Fefa Rossié, Antonia Araña y María Berta Pons.

Estelita Valdés Figueroa, Erlinda Urréchaga, Maded, Zoila Rosa del Castillo y Bertila Haedo.

Berta Macías, Fina Albuerne, Evita Valdés Díaz, Milagros Cato, Amparo Campanería y Nena Duarte.

Teté y Loló Cabañas, Yolanda Macías, Nene Duque de Heredia y Gerda Heerhaber, una linda alemanita, sobrina del Administrador de la fábrica de jarcia.

Enma y Marina Moré.

Carmen Leonor Martínez en quien se aunan la gracia, la juventud, la belleza y las simpatías.

Lolina Schweyer y Cuní, jeune fille que comienza a brillar en fiestas íntimas, para después con la soberanía de su fragancia reinar en los salones.

Las señoritas Rodríguez Cartaya.

Y Marinita Alfonso, la fiancé de Arsenio Mieres, con su prima Marina Puig, la prometida del confrere de «El Imparcial» Rogelio Cruz.

Cerraré ya esta larga nota con mi enhorabuena a Rodríguez y Santana que hago extensiva a Ramiro de la Presa, cuyo nombre arráigase más y más cada vez entre nuestro público, por la excelencia de los espectáculos con que regala de vez en vez.

Las dos funciones de la compañía de Alegría y Enhart han sido dos gloriosas noches para Matanzas.

Bien necesita de estas horas de grato esparcimiento.

MILTON HERSHEY

El benefactor multimillonario.

Nunca más justa ni más merecida una distinción, que la que con el magnate americano acaba de tener el Gobierno de Cuba, condecorándolo con la Cruz de la Orden de Carlos Manuel de Céspedes, la más preciada merced espiritual, que tiene la República.

De manos del propio Jefe del Estado le fué impuesta ayer a ese hombre laborioso, sencillo, magnánimo y bueno que se llama Milton Hershey, la Cruz que lo ordena Gran Caballero de Carlos Manuel de Céspedes.

El bien que a las provincias habanera y matancera ha hecho ese digno ciudadano de la Unión, es hoy reconocida oficialmente por nuestro Gobierno, que lo honra honrándose, incluyéndolo en el número de esos caballeros cruzados, de la más preciada de las órdenes cubanas.

Los millares de obreros que hoy ganan el pan en la Hershey Corporation, regando con sus sudores las millares de hectáreas de esta tierra cubana que cultiva Hershey, se sentirán hondamente complacidos, de ese nuevo vínculo que une al opulento señor de estas provincias, con el país que él escogiera, para en él sembrar sus millones, y hacer florecer en oro sus fértiles campiñas.

A Hershey debemos la unión de Matanzas y la Habana, por esa línea ferrocarrilera, que inició la baja del pasaje, antaño por los cielos y al alcance de cualquier bolsillo hoy en cualquiera de los medios de comunicación con que contamos. A Hershey debemos el auge de esas zonas que atraviesan sus paralelas y que de la miseria y el aislamiento han salido a la prosperidad.

Debemos a Hershey la explotación de esa industria del refinado, que enriqueciéndolo a él, lleva la prosperidad a cuantos dependen de su negocio, y a él debemos la organización de un poblado, quizás el más importante entre las provincias del Yumurí y del Almendares, así como el bienestar, la civilización, que ha regado por todos esos pequeños poblados enmarcados en nuestras dos provincias.

Es la Hershey Corporation la única Compañía en Cuba, que en estos momentos paga a sus empleados, sueldos sin reajustes. Es esa Corporación hoy en la República, la única también que refacciona directamente a los que siembran y laboran para ella y es finalmente esa compañía, propietaria de más de quince centrales ubicados en tierras de Matanzas y la Habana, la que al día en sus obligaciones, y en sus compromisos, inyecta en nuestro mercado mayor cantidad de oro y de prosperidad.

Primero el Ayuntamiento de la Atenas haciendo Hijo Predilecto de Matanzas a Milton Hershey, ahora el Gobierno de la República, armándolo caballero de la Orden de Carlos Manuel de Céspedes, han hecho justicia, cumpliendo un deber, que era una deuda moral para quien tanto bien ha hecho a Cuba.

BAILE INFANTIL

En el Tennis.

Lo ofrece el domingo la Directiva del Club de Señoras de la Playa, para los hijos de sus numerosas asociadas.

Una fiesta deliciosa, que comenzará a las tres de la tarde, para prolongarse después hasta las ocho, con un parte para los mayores.

Varias piñatas, juegos diversos, obsequios de dulces y refrescos prepárase para nuestra chiquillería en aquellos dominios de Bellamar.

Me obligo a la reseña de esa fiesta.

EL 15 DE FEBRERO

Fijada la fecha.

Comenzará esa noche en el floor del Liceo, el Campeonato de Hand Ball, de que ya he hablado en estas «Matanceras».

En la junta celebrada por la Directiva del Club, antier, quedó acordado todo lo relacionado a ese Campeonato, que nos promete tan gratas horas allí.

Se festejará la victoria de los triunfadores con una cena.

Organización particular de un grupo de clubsmens de aquella Institución.

REGINO LOPEZ

En Velasco.

Anuncian los carteles del simpático y favorecido teatro de Juan Macías, la próxima presentación del más criollo de los conjuntos artísticos de la Isla, para la semana entrante.

Dos funciones ofrecerá la compañía de Regino a los matanceros.

En la semana entrante, los días de miércoles y jueves.

A base de un peso la luneta por las dos funciones, está abierto ya en la Contaduría de Velasco, el abono para esa corta temporada.

Dos obras subirán a la escena cada noche.

De las más aplaudidas del repertorio de Regino.

DE TEMPORADA

En el Carmen.

Para completar su restablecimiento, después de un fuerte ataque grippal que lo mantuvo en el lecho durante varias semanas, pasó por Matanzas con dirección a la finca de los Hernández Miró, mi querido amigo José Ignacio Lovio y de Ximeno, que con su hermano político Oscar Hernández Miró, pasará allí el mes de febrero.

EL DIRECTOR DE «EL REPUBLICANO»

Delicado de salud.

Ramón Pérez, el culto, ilustrado y noble periodista que dirige el diario de los hermanos Soles, se encuentra enfermo desde la noche del lunes, asistido eficazmente por el doctor Haza.

Una afección cardiaca aleja a Ramón de sus labores periodísticas y de esa redacción de «El Republicano», de la que es alma y es vida.

Hacemos votos por la mejoría del compañero.

LA ULTIMA NOTA

Para decir que es hoy, el más animado de los días, en el programa de las fiestas de la Mocha.

Es esta tarde la gran procesión de la Virgen de la Candelaria, por las calles del poblado.

Y son esta noche los bailes, los que siempre se anotan mayor concurrencia.

Las Damas Isabelinas que han plantado su bandera— bandera de amor, de caridad y de socorro a los tuberculosos— tienen desde ayer su kiosco, colmado de público.

Es el más favorecido de la feria.

Porque es donde se expenden más exquisitos fiambres, más sabrosos kakes, más exquisitas golosinas.

Visite el kiosco de las Isabelinas, que merendando allí, ayuda a esas abnegadas mujeres a aliviar la miseria de las infinitas víctimas de la peste blanca en Cuba.

El azote de nuestro pueblo.

Manolo JARQUIN.

Casos y Cosas

COSAS VEREDES...

Cada vez que contra un poste
arremete alguna guagua,
o cada vez que se estrella
contra un camión u otra máquina,
y hay catorce o quince heridos
y muertos en la desgracia,
el Alcalde le retira
el permiso. Y como pasan
tan a menudo esos lances,
me sospecho que la Habana
ha de ser, dentro de poco,
una capital sin guaguas.

Sergio ACEBAL.

Burla Burlando

¿A DONDE VAN? ...

A las regiones y provincias españolas les ha entrado una especie de demencia **centrífuga.** Todas, o casi todas tratan de huir del centro, como si al establecerse en Madrid la capital de la República les hubiera sobrecogido a todas el pánico y gritasen ¡sálvese el que pueda!

Es verdad que la República ha traído algunas cosas poco gratas, pero no tanto como para huir de ella. Y la cosa es verdaderamente deplorable. Para convencerse de ello no hay más que echar una breve ojeada a nuestra historia.

Mientras las regiones españolas estuvieron separadas nada grande habían hecho, salvo alguna que otra proeza local. Es verdad que sostuvieron durante ocho siglos la gran epopeya de la Reconquista, pero la epopeya duró todo ese tiempo precisamente porque las regiones, o llámense reinos, si se quiere, no marchaban bien unidos. Si una compenetración perfecta hubiera existido entre ellas, la expulsión de los árabes no hubiera durado más de un par de centurias.

Las grandes acciones que llevaron a su colmo la gloria y el poderío de España vinieron a realizarse cuando todas las naciones se agruparon en torno de los Reyes Católicos. Juntas marcharon sobre Granada y la conquistaron, juntas se lanzaron al descubrimiento y conquista de América, juntas dieron la primera vuelta al mundo y juntas extendieron el poder de España por toda Europa.

Juntas cantaron en lengua castellana sus proezas, y juntas lloraron sus derrotas... Juntas en Lepanto, juntas en Trafalgar, y juntas contra Napoleón en sus luchas por la independencia de la patria. Juntas, en fin, y arrodilladas ante la Cruz y ante la Virgen al invocar su auxilio en las altas empresas que meditaban, o el consuelo en los grandes infortunios.

Tan español era Jaime el Conquistador para los castellanos como el Cardenal Cisneros para los catalanes; tan español era Hernán Cortés para los vizcainos como Sebastián de El Cano para los extremeños; tan español el Gran Capitán para los aragoneses, como el Cid para los andaluces... Y viniendo más acá, tan glorificadas fueron las hazañas de Méndez Núñez en Barcelona, como las de Prim en toda la región gallega.

No solamente anduvieron juntas las regiones españolas en sus empresas guerreras sino también en todas aquellas acciones que dieron lustre y gloria a las ciencias y a las artes españolas. No existían entre ellas diferencias mezquinas. El catalán miraba como suyo al sabio y al artista andaluz, y el andaluz se engreía con los triunfos alcanzados por el genio catalán. Todos eran españoles y si alguna rivalidad existía entre ellos era para sobrepujarse unos a otros en la glorificación de la patria común: **España.**

Aun hoy, en medio de estos furores **separatistas** no podemos reprimir el entusiasmo o el dolor que nos causa el triunfo o la derrota de cualquier español **peninsular** por el sólo hecho de ser español. Yo, asturiano de pura cepa, sentí el dolor de la derrota del vascongado Uzcudun, como si los puñetazos que le vencieron los hubiera recibido yo sobre la nuca; y me alegré del triunfo de La Cierva como si me hubieran nacido las alas de su **autogiro** en el corazón.

¿Qué es esto? Pues el amor de la patria grande que en vano tratan de destruir unas cuantas docenas de individuos que parecen haber perdido el instinto de conservación y la memoria de los altos hechos realizados por la **Madre España,** una e indivisible... ¡Y esto nos ocurre a nosotros precisamente en un tiempo en que todas las naciones procuran mantener y consolidar su unidad por lo que pudiera suceder en un cercano porvenir!...

M. Alvarez MARRON

LA CAMARA DE COMERCIO DE HOLGUIN EN CONTRA DEL PLAN CHADBOURNE

La Asociación de Colonos y Agricultores de Cuba ha recibido de la Cámara de Comercio, Industria y Agricultura de Holguín la siguiente adhesión a la campaña emprendida por aquella Asociación contra el Plan Chadbourne y las medidas artificiales en general.

«Cúmplenos participarles que en sesión celebrada por esta directiva en la noche del sábado 21 de enero, se consideró la petición de ustedes, así como lo expuesto en el manifiesto que nos remitieron, adoptándose el acuerdo de adherirnos a ustedes en dicha campaña».

CRUCIGRAMAS

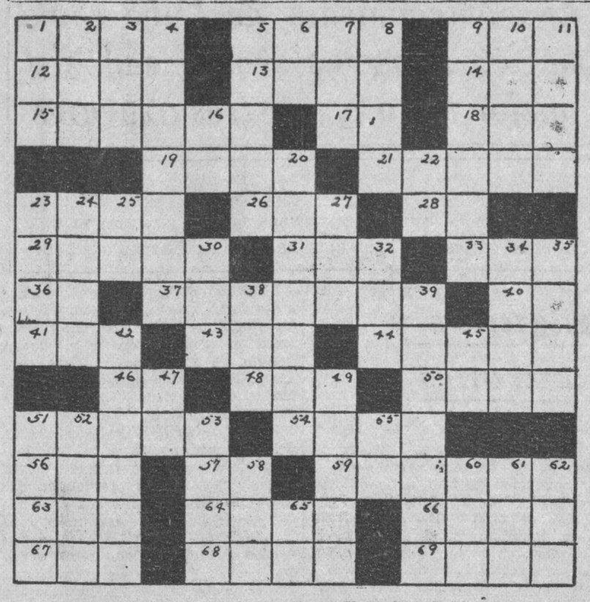

HORIZONTAL

1—Famoso pintor español.
5—Zoquetillo de madera que se encola en el ángulo entrante de dos maderas.
9—Artículo plural.
12—Hermano de Caín.
13—Ciudad de Italia
14—Número.
15—Relativo a las líneas.
17—Antiguo Testamento.
18—Calabaza cortada por la mitad (Guat.)
19—Color.
21—Cereal.
23—Personaje de una obra de Shakespeare.
26—Onomatopeya del ruído de un golpe.
28—Dirigirse.
29—Inquietud.
31—Guante de esparto.
33—Constelación.
36—Antiguo nombre de la nota do.
37—Superiora de un convento.
40—Jefe que gobernaba la regencia de Argel.
43—Dios de los musulmanes.
44—Primer rey legendario de Argos
46—Preposición.
48—Contrario de vuelta.
50—Uno de los profetas del canon judío.
51—Animal cuya piel es muy estimada.
54—De palabra.
56—Pronombre demostrativo.
57—Lengua que se hablabla en Francia al Sur del Loira.
59—Célebres prisiones de Venecia.
63—Emperador de Rusia.
64—Doctor de la ley judaíca.
66—Vestido rico y lucido.
67—Altar.
68—Composición musical escrita para una voz.
69—Criba grande para aventar el trigo.

VERTICAL

1—Fabricante de un tónico para el cabello.
2—Río de Siberia.
3—Moneda japonesa.
4—Planta sesámea de la India.
5—Vaso que sirve para la celebración de la misa.
6—Vosotros.
7—Parte de una semana.
8—Cuerno.
9—Monje agustino, jefe de la reforma religiosa en Alemania.
10—Fruta.
11—Sin compañía.
16—Ter. de infinitivo.
20—Liquidado.
22—Seis.
23—Instrumento musical.
24—Ser.
25—Carta.
27—Famoso novelista francés.
30—Antiguo rey de Hungría.
32—De este modo.
34—Carece de humedad.
35—Montaña de Grecia.
38—Yerno de Mahoma.
39—Parecida.
42—Vendedora o fabricante de yeso
45—Ante Meridiano.
47—Lago de Africa.
49—Ave fabulosa.
51—Arveja, planta leguminosa.
52—Río de Alemania.
53—Nombre femenino.
55—Contracción.
58—Carro (ing.)
60—Extensión de agua salada.
61—Baile andaluz.
62—Condimento.
65—Prefijo que indica duplicación.

La solución mañana.

SOLUCION AL CRUCIGRAMA ANTERIOR

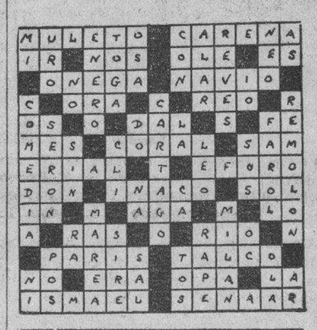

SE CONSOLIDA EL GOBIERNO DE J. HERTZOG

El magistrado Roos no puede explicarse el fracaso de las gestiones para la coalición

CIUDAD DEL CABO, febrero 1.—(AP).—El gobierno del premier J. B. M. Hertzog, alarmado ayer por la discordia en sus filas, cobró nuevos bríos hoy al fracasar la segunda tentativa de consolidar las fuerzas de la oposición en una coalición que tendría por objeto la caída del actual gobierno.

Se anunció esta noche que habían fracasado las gestiones que han venido efectuando el general Jan Smuts, jefe del partido Sudafricano, y Mr. Roos, magistrado retirado del Tribunal Supremo. Existe sin embargo la posibilidad de que entablen negociaciones nuevaniente.

Mañana la Cámara comenzará su quinto día de debate sobre la resolución presentada por el general Smuts, pidiendo un voto de censura contra el gobierno de Hertzog.

ROOS NO SE PUEDE EXPLICAR EL FRACASO DE LAS GESTIONES DE COALICION

JOAHANNESBURG, Africa del Sur, febrero 1. AP.— Tielman Roos, magistrado retirado del Tribunal Supremo, expresó su sorpresa ante la negativa del partido Sudafricano de aceptar sus términos para formar una coalición.

En una entrevista concedida a la prensa, el señor Roos declaró que obraría de acuerdo con su convicción de que el general Smuts había rechazado definitivamente sus proposiciones.

ANUNCIESE Y SUSCRIBASE AL DIARIO DE LA MARINA

ARGO

Un Mensaje a las Amas de Caso

Si tropieza usted en su cocina con dificultades por la calidad o uniformidad del aceite de comer, haga una prueba con ARGO, un nuevo aceite de exquisito sabor y fino bouquet, enteramente vegetal y dotado de la importantísima cualidad de conservarse invariablemente bueno por tiempo indeterminado.

El aceite ARGO es una verdadera revelación en lo tocante a la preparación de ensaladas y para freir pescado, croquetas, empanadas y para pastelería. Es infinita la variedad de platos que pueden prepararse con ARGO. Este aceite no forma burbujas al ponerse al fuego ni se pone rancio. Nunca se descompone. Puede usarse repetidamente, ya que no absorbe sabores ni olores. Es un producto que por su precio, su pureza y su salubridad, debe entrar en casa de usted. Le recomendamos que haga una prueba. Usted encontrará el aceite ARGO de venta en los siguientes establecimientos de la Habana:

El Aguila	Neptuno y Aguila
American Grocery	Neptuno 101½
El Carmelo	Calzada y D
Las Delicias	Calzada y 12
Mercados Modernos	Neptuno 53

Elaborado en la Habana por
ARGO, S. A.
Subsidiaria de la
Corn Products Refining Co.
New York

Argo, S. A. AC4
Edificio Metropolitana 705, Habana.
Sírvanse enviarme un ejemplar gratis de su nuevo Libro de Cocina.
Nombre .....
Calle .....
Ciudad .....

M.E.C.D. 2016

GARANTIA

"TROPICAL" "CRISTAL" "NEGRA" "MALTINA TIVOLI VITAMINADA"

LA QUE OFRECEN LOS PRODUCTOS DE 44 AÑOS DE EXISTENCIA DE LA

CERVECERIA LA TROPICAL

El gran actor cinefónico Warner Baxter, llegado ayer a la Habana, quiere pasar sus mejores vacaciones bajo el sol del Trópico

Está encantado con el cielo de Cuba y con la belleza de las cubanas. Hablará por radio y cantará algunas canciones para nuestro público. Estará una semana en nuestra capital

Warner Baxter, el conocido actor cinematográfico, llegado ayer a nuestra capital, procedente de Hollywood, se puede ver en el centro entre nuestro compañero Oscar Lombardo y el señor Alex Bermúdez, alto empleado de la Cuban Telephone Company.

CUANDO llegamos al «lobby» del Hotel Nacional, lleno de público en su mayoría integrado por norteamericanos, Warner Baxter, el gran actor de la Fox, nos acoge con una sonrisa y un efusivo apretón de manos.

Alex Bermúdez, nuestro dilecto amigo de siempre, nos presenta al popular artista y éste, con la más encantadora sencillez, nos invita a sentarnos en amplia poltrona. La exquisita mundanidad de este hombre lleno de subjetiva camaradería y trato afectuoso, nos da margen para las preguntas, todo lo contrario del misógeno director de la Paramount, Mr. Joseph von Sternberg.

Mr. Baxter consume el resto de la charla y el periodista casi se limita a escuchar. Cuando los habaneros comenzamos a admirar a este magnífico artista en la producción «Ramona», que hizo encarnando al sentimental y piadoso indio con la bella mexicana Dolores del Río, ya Warner Baxter tenía una delineada personalidad en Hollywood. Es una de las figuras más conocidas de la pantalla y su labor se admira ponderativamente en las más grandes ciudades de Europa.

Galán de finos ademanes, cautiva por la sincera ductilidad de un espíritu refinado y culto; su apostura de elegante mundólogo ha hecho que los studios de la Fox lo prefieran para las cintas de más responsabilidad en asuntos sociológicos

Creíamos encontrarnos con un hombre hecho a las reservas mentales, meticuloso, preparado a la defensa de obligadas preguntas, etc., y nada más equivocado, pues a las pocas palabras cambiadas, Mr. Baxter nos contagia con su simpatía inefable y entre chistes y comentarios, pasamos una gratísima hora de intensa conversación, amenísima. El señor Alex Bermúdez comenta la última producción en la que actuará el célebre actor y que vimos recientemente en la Habana. Nos referimos a la cinta «The Man About Town».

El señor Baxter nos mira perplejos y se sonríe.

—Pero ¿es posible que esa sea la producción por ustedes vista, recientemente?

—Les diré que pasa de año y medio que salió de la Fox y yo mismo, casi ni me acuerdo de ella...

—Es lamentable que en la Habana, ciudad de primer orden, se exhiban películas que comienzan a olvidarse en el Norte...

—Mis dos últimas producciones se titulan «Dangerously Yours» y «Forty Second Street», creo que, en estos días, se exhibirán en New York, en algunos de los teatros de Broadway.

—He venido a la Habana a divertirme, quiero pasear y conocer esta amable capital.

—Estaré una semana, probablemente y después seguiré hasta volver a California donde tengo a los míos.

—Estoy encantado con la alegría de vuestro cielo azul y con la belleza de las mujeres de Cuba. Sinceramente quiero decirle que son sin patiquísimas, las habaneras. Ahora, me siento cubano y le he dicho al señor Alex Bermúdez, a quien he nombrado mi «manager honoris causa» que me lleve a aquellos lugares donde se haga vida autenticamente cubana, donde pueda ver ambiente de sincera tipicidad.

—Tal vez mañana o pasado, hablaré por Radio desde la Estación C. M. C., de la Cuban Telephone y cantaré algunas canciones, acompañándome de guitarra. Mientras Bermúdez selecciona sus más «calibrados» chistes, bajamos a la barra y entre los ambarinos «highballs», la charla se hace aun más fruitiva y amena. Un reloj lejano ganguea una hora en la distancia. Once y media. El periodista recoge su sombrero mientras estrecha la diestra del gran actor y cruza como un bólido por entre el cosmopolitismo elegante de los fracs y las suntuosas sedas de las damas forasteras, que ríen sus comentarios de «bon vivant» entre las grises espirales de humo de sus «kamels» plebeyos. Nuestro fotógrafo que también ha hecho una de las suyas, se dispone a seguirnos discretamente.

La Dirección del Fondo Especial de Obras Públicas ordenará una inspección a todos los municipios

También serán inspeccionadas las Zonas Fiscales. Para mañana, viernes, está citada la Comisión Presupuestal, que continuará estudiando la nivelación de todos los presupuestos nacionales.

NOTICIAS DE LA SECRETARIA DE HACIENDA)

Terminado el período fuerte de cobros para el pago del segundo semestre de la contribución por transporte terrestre, el director del Fondo Especial de Obras Públicas, ingeniero señor Montoulieu, estudia un vasto plan de inspección a las oficinas municipales encargadas de diligencias y cobrar el impuesto de referencia, para comprobar si los trabajos relacionados con la renovación de las chapas para vehículos se han realizado de acuerdo con las instrucciones de la Dirección y para saber si la forma de trabajo ejecutada, aconseja alguna variación útil para la Administración o para el contribuyente en lo porvenir.

La Dirección del Fondo Especial de Obras Públicas, al efecto, está terminando un vasto plan de organización para esas inspecciones. También visitarán los inspectores del Fondo Especial las zonas fiscales de la República y las administraciones de aduanas.

DESTRUCCION DE DOCUMENTOS

Se ha dispuesto por el Secretario de Hacienda, de conformidad con autorización previa del Jefe del Estado, que sean destruídos los documentos inservibles archivados en la oficina del Servicio de la Moneda.

LA COMISION PRESUPUESTAL

Mañana, viernes, a las tres y media de la tarde, se reunirá en la Secretaría de Hacienda la Comisión Presupuestal, que estudia, de manera fundamental, la nivelación de los presupuestos nacionales, de conformidad con los gastos inevitables y los posibles ingresos en el año económico próximo, que comenzará a decursar en primero de julio venidero.

$3.500.000.00

La recaudación obtenida durante el pasado mes de enero por las oficinas fiscales de la República, por los impuestos de Rentas Terrestres, ascendió a la suma de $3,500.000.00.

NO PERDIO EL ESTADO NADA DE IMPORTANCIA

Los informes oficiales recibidos ayer en la Secretaría de Hacienda, acerca del incendio que destruyó el edificio donde funcionaba la Aduana de Guantánamo, acusan pocas pérdidas para el Estado. La documentación oficial y el dinero depositados en las arcas de la Aduana, fué salvado. El valor del edificio no es de consideración. Se quemó por completo el almacén afianzado de la firma Guantánamo Wester Co., pero en el mismo había depositadas pocas mercancías. El gobierno ha aceptado el ofrecimiento de la compañía del Ferrocarril, de poner a su disposición un edificio suyo para que en el mismo funcione provisionalmente la Aduana de Guantánamo. Ayer, a las nueve de la mañana ya estaba trabajando la Aduana.

COBROS EN LAS ZONAS FISCALES

Hasta el día 31 de enero, los cobros en ese mes, en las tres zonas fiscales de la Habana, ascendían por todos conceptos a más de 113 mil pesos. Solamente la Zona Fiscal de Oriente, cobró 92 mil pesos.

PAGO A LA CASA SPAYER Y CA.

La Hacienda cubana pagó ayer a a la casa bancaria de New York, Spayer y Co., 85 mil pesos por intereses del empréstito de los 35 millones de pesos.

LOS CIGARRILLOS AMERICANOS

Se han descubierto en estos días varios contrabandos de cigarrillos americanos, traidos al amparo de la afluencia de viajeros que llegan a nuestro puerto con motivo de las excursiones turísticas norteamericanas. Se han cursado ayer instrucciones por las altas autoridades de Hacienda a las administraciones de aduanas, para que presten la mayor atención posible a ese problema, en evitación del fraude que significa la importación, sin pago de derechos, de esos cigarrillos.

COBROS EN LA ADUANA HABANERA

Al terminar el mes de enero anterior los ingresos en la Aduana de la Habana por todos conceptos, eran de $1.498.694.14.

VAPOR CON PETROLEO

Ha tenido conocimiento la Secretaría de Hacienda, de que mañana, día tres de febrero, llegará al puerto del Mariel, provincia de Pinar del Río, un vapor cargado con petróleo, consignado a la Shell Mex.

Estado del Tiempo

NOTA DEL MEDIODIA DEL MIERCOLES

Hay una perturbación en Wisconsin afectando a los grandes lagos y extendidas las bajas presiones sobre la región central de los Estados Unidos hasta México inclusive y gran parte del Golfo. Existen débiles altas presiones con buen tiempo en la costa del Atlántico hacia el Sur hasta las Antillas y al Oeste de las Bermudas.

Pronóstico para el jueves: Buen tiempo. Iguales temperaturas. Vientos alcanzando fuerza de brisote del Noroeste al Sudeste.

Observatorio Nacional.

TEMPERATURAS LOCALES

Durante las últimas 24 horas se han registrado en la Habana las siguientes temperaturas en centigrados:

Máxima 30-3; Mínima 17-2; Media 23-7.

ES TRANSFERIDA, POR LOS INGENIEROS, LA ANUNCIADA CONFERENCIA CIENTIFICA

La Directiva de la Sociedad Cubana de Ingenieros ha acordado transferir para el proximo día 15, la conferencia que sobre el Terremoto de Santiago de Cuba, estaba señalada para mañana viernes, en los salones de tan prestigiosa institución.

Motivo de este acuerdo ha sido la muerte del ingeniero señor José Primelles y Agramonte, primer Presidente y socio fundador de la sociedad.

Crónica Habanera

SANTOS DE HOY: LA PURIFICACION DE NUESTRA SEÑORA

Está de días hoy un grupo de señoras de nuestra sociedad.

Nena Boskowitz gentil esposa del notable oculista, doctor Jesús M. Penichet.

Pura Herrera, esposa del señor Miguel Palacio.

Pura Saavedra de Sandoval.

Cándida Fernández de Ovies.

Araceli San Germán de Franco.

Entre las señoritas:

Nena Bernabeu, la bella sobrina del conocido modisto Ismael Bernabeu.

Cuca y Candia de León.

Nelia Abascal, Purita López, Ada Consuelo Herrera.

NOTA DE DUELO

El señor José Primelles y Agramonte, cubano distinguido, miembro de una familia de patriotas de Camagüey, devotos a la causa de la Independencia, desde la guerra del sesenta y ocho, ha fallecido repentinamente ayer, en su residencia del Vedado.

El señor Primelles era ingeniero graduado de la Universidad de Columbi; fué director general de Obras Públicas durante la administración del general Wood y primer presidente y socio fundador de la Sociedad de Ingenieros.

En la actualidad ocupaba el cargo de vicepresidente, e ingeniero jefe de la American Steel Company of Cuba.

Con la desaparición de este cubano culto y caballeroso pierde la sociedad habanera, uno de sus miembros más destacados y estimados.

El sepelio se verificará hoy a las nueve de la mañana, partiendo el cortejo fúnebre de la casa mortuoria en el Vedado.

Enviamos por este medio nuestro pésame a su viuda, la señora Elvira Porro, sus hijos Morvila, Elvira y Alfredo y demás familiares, entre los que se cuenta su hijo político el señor Julián de la Guardia.

LA FUNCION DEL BANDO DE PIEDAD

Un éxito artístico y social, será la grandiosa función que han preparado para mañana viernes, en el Teatro Principal de la Comedia, todos los artistas de la compañía Alegría y Enhart.

Los productos de esta función extraordinaria serán destinados a engrosar los fondos del Bando de Piedad de Cuba.

Dicho acto dará comienzo a las cinco de la tarde, con la bellísima revista taurina «Seda y Oro», en dos actos y once cuadros.

El primer Teniente José González Herrada, Director-Administrativo del Bando de Piedad, ruega a las personas que han recibido localidades para esta fiesta benéfica que le contesten a la mayor brevedad posible sobre la aceptación de ellas y comunicándose por el teléfono A-8033, para recoger su importe.

Precios: Palcos, cuatro pesos; lunetas, sesenta centavos; butacas, treinta.

VIAJEROS DISTINGUIDOS

Comisionado por la Fundación Zenea y con la representación de la Universidad de la Habana, embarcará hoy, en compañía de su esposa, el doctor Salvador Salazar, ilustre catedrático de dicho centro docente.

El doctor Salazar, que sale en el vapor Siboney a las diez de la noche, se dirige a México y Centro y Sur América, donde ofrecerá una serie de conferencias sobre nuestras grandes figuras del pasado.

Les deseamos a los distinguidos viajeros una feliz travesía.

HOMENAJE A LAS HERMANAS BALLESTEROS EN FAUSTO

Día de gala ha de ser el de hoy en el aristocrático Teatro Fausto, con motivo del homenaje a las hermanas Ballesteros.

«Eterna Tentación», la película que se estrenó ayer ante una gran concurrencia irá en todos los turnos.

A las cinco y media la parte artística se cubrirá con Roberto Soto, Consuelo y Salvador Quiros, Eva Beltri, Orquesta Ensueño, y Conchita y Rosita Ballesteros.

En el turno de nueve y media actuarán: Lita Enhart, Roberto Rey, Alegría y Enhart, Hilda Salazar, Orquesta Ensueño y Conchita y Rosita Ballesteros.

LA NOCHE DEL SABADO EN SANS SOUCI

Sans Souci, nuestro aristocrático restaurant campestre, dedicará la noche del próximo sábado a la eminente actriz María Guerrero y a Fernando Díaz de Mendoza.

Será, pues, una noche social brillantísima, a la que darán realce con su presencia, los elementos más prestigiosos del gran mundo habanero.

En una artística mesa tendrán su «partie» los esposos Guerrero-Mendoza.

Miró, el activo manager, nos avisa que habrá un magnífico «show», en el que participarán la famosa pareja de bailes internacionales y acrobáticos Wesley Pierce y Hazel Harris, Celinda, la excelente bailarina española, Pinelli, aplaudido barítono, y la pareja de rumba Elpidio y Margot.

La Orquesta Sans Souci, bajo la dirección de Víctor Rodríguez, alternará en la interpretación de los bailables, con el Septeto que allí actúa.

(Continúa en la página SIETE)

La viuda de Alicot, el joven que murió al desplomarse un balcón, reclama indemnización al dueño

Estima que el propietario de la casa es el responsable de la muerte de su marido. Un hombre se intoxicó con licor. Denuncia por robo en dos casas: en una, siete pesos y en la otra, tres

En el juzgado de instrucción de la Sección Segunda, compareció ayer la señora Maximina Univoso Rivero, acompañada de su padre y de su abogado Fernando del Busto, a fin de personarse en la causa incoada con motivo del fallecimiento de su esposo Antonio Alicot.

De lo actuado resulta que el día 27 de diciembre próximo pasado al tratar de asomarse al balcón de su casa Prado 2, el señor Alicot, hubo de desplomarse la baranda, cayendo junto con ella al pavimento de la calle dicho señor, quien se produjo lesiones de tal naturaleza que falleció en el acto.

La señora Univoso, esposa del occiso, estimando responsable del hecho al propietario de la finca, señor Servando Fernández, se ha personado con el propósito de seguir el procedimiento judicial.

INGIRIO BEBIDAS Y UNAS PASTILLAS

En el segundo centro de socorro fué asistido de síntomas graves de intoxicación Sebastián Saura Miranda, de 36 años, vecino de Belascoaín 61, las que dijo se produjo al ingerir bebidas alcohólicas y tomar después unas pastillas.

ROBO

Procopio Korokezuk, vecino de Belgica 16, dió cuenta a la policía que de su domicilio le habían sustraído la suma de siete pesos que guardaba en una maleta, la que fué violentada.

OTRO ROBO

También en la habitación 11 de la casa de huéspedes sita en Dragones 1, domicilio de Mariano Cuesta Cuesta, sellevaron los ladrones objetos que aprecia en tres pesos.

2 HERMANOS ATACARON A PUÑALADAS ANOCHE AL RIVAL DE UNO DE ELLOS

El agresor había herido también a la mujer a quien pretendía, y al verla anoche en compañía de otro hombre, atacó a éste. Los causantes se dieron a la fuga, sin que fueran detenidos

En la esquina de Loma Blanca y Ayesterán, próximo al circo Florencia tuvo, lugar anoche una escena de sangre. Jovino Izaguirre Fernández, de la Habana, de 36 años de edad y vecino del Reparto Los Angeles, fué agredido por los hermanos Fernando y Gerardo Murillo, que le ocasionaron una grave herida en la espalda, al atacarlo con un puñal, dándose acto seguido a la fuga. En el momento de la agresión la víctima iba acompañado de su íntima amiga Berta García Valdés, de la Habana, de 21 años de edad y vecina de Zanja número 72.

LA AGRESION

Al llegar Jovino a dicho lugar, le salieron al encuentro ambos hermanos, con los cuales sostuvo una acalorada discusión. Inesperadamente fué sujetado fuertemente por Gerardo mientras Fernando esgrimiendo un cuchillo que portaba, se lo enterró en la espalda. Ambos hermanos al darse cuenta del estado de su víctima, emprendieron la fuga.

EL ORIGEN

Según se ha podido comprobar por la policía, Fernando se encuentra perdidamente enamorado de la joven Dora Martínez O-Farrill, de la Habana, de 21 años de edad y vecina de Octava número 3 y como esta no acepta sus requerimientos, días pasados la agredió con una navaja, ocasionándole diversas heridas diseminadas por el cuerpo, de las cuales fué asistida en el Hospital Calixto García, donde fué dada de alta en el día de ayer.

Enterado Gerardo que Jovino es el novio de Dora y que dicho individuo es el obstáculo que existe entre ambos para que ella lo corresponda, puesto de acuerdo con su hermano Gerardo, determinaron matarlo, plan que pusieron en ejecución anoche, esperándolo en el lugar por donde sabían tenía por costumbre pasar en unión de su amiga Berta García.

En el Hospital Municipal a donde fué conducido el herido, se personó la policía de la Décima estación iniciando las oportunas diligencias, con las cuales dieron cuenta al Juez de Guardia.

Esta madrugada el estado de Jovino era de suma gravedad, estimando los médicos hechos cargo de su asistencia, que no pueda subsistir a la herida que recibió en la región infra-escapular izquierda, penetrante en la cavidad abdóminal.

Se han dado ordenes a la policía, para la búsqueda y presentación de los hermanos acusados.

Es acusado un Administrador de zona fiscal

El señor Ricardo Martínez Malo, administrador de la Zona Fiscal de Occidente, ha sido acusado de prevaricación y otros delitos por el doctor Raimundo Rodríguez López, en representación de una compañía extranjera. El doctor López interpuso la querella en el juzgado de instrucción de la Sección Quinta, guardándose la mayor reserva por las partes interesadas, hasta tanto no sea tramitado el procedimiento en estos casos.

UNO DE LOS PRECURSORES DE LA AVIACION ALEMANA, HA MUERTO EN BERLIN, AYER

BERLIN, febrero 1.—AP.—Gustav Lilienthal, uno de los precursores de la aviación alemana, falleció hoy a los ochenta y tres años de edad.

Con su hermano Otto realizó experimentos de aeronáutica en 1890 y sus primeros aparatos tenían alas que imitaban el movimiento de las de los pájaros. Otto murió en un accidente de aviación en 1896.

Los hermanos construyeron su primera máquina voladora cuando eran muchachos, y durante su vida trabajaron juntos.

ANUNCIESE Y SUSCRIBASE AL DIARIO DE LA MARINA

Ungüento Cadum para las Emfermedades de la Piel

Los que han estado sufriendo por años de afecciones de la piel, irritantes, obstinadas y molestas, consiguen alivio casi al instante por medio del uso del Ungüento Cadum. Alivia al instante la picazón y quemazón y empieza a cicatrizar la piel inflamada, irritada o afectada después de la primera aplicación. Ha probado ser un gran alivio para millares de personas que durante años han estado sufriendo de eczema, acne (barros), granos furúnculos, úlceras, erupciones, urticarias, ronchas, almorranas, comezón, sarna, heridas, arañazos, cortaduras, lastimaduras, ásperos, postemillas, escaldadura, sarpullido, quemaduras, costra, magulladuras, etc.

The FIRST NATIONAL BANK of BOSTON

Fundado en 1784

Por menos de DOS CENTAVOS DIARIOS puede darle absoluta protección a sus joyas, valores y documentos, alquilando una CAJA DE SEGURIDAD en nuestra moderna Bóveda.

Oficina de la Habana: Aguiar esquina a Lamparilla

Sucursales: Avenida de Italia 140, Máximo Gómez 267, Santiago de Cuba, Cienfuegos, Sancti Spíritus

JUVENIN LO ULTIMO Y MAS PERFECTO PARA LAS CANAS

VENTA ESPECIAL

En el precio que más le convenga —por bajo que sea— encontrará mil objetos de arte y novedad, propios para regalos, si visita nuestra Venta Especial. ¡Artículos desde $1.00!

La Casa Quintana LA CASA DE LOS REGALOS

SI TOMA CAFE QUE SEA CAFE

Pídalo siempre a

LA FLOR DE TIBES S.A

REINA 37 • TELEFONOS A-3820 / M-7623

Mofuco

con su red de estaciones y su personal experto le ofrece el mejor de los servicios

PRUEBELO EN SU AUTOMOVIL

M.E.C.D. 2016

ESCENARIO Y PANTALLA

«NACIONAL»: «RAZA DE BRONCE»

UN sabroso tema americano sirve de apoyatura a esta nueva revista que Carlos M. Ortega y Paolo Prida nos han presentado en el «Nacional». La música es del maestro Federico Ruiz.

Se trata de la reivindicación del indio, postergado en su propia tierra por el criollo. En diálogos que alternan la nota humorística con una cierta melancolía, se plantea la pugna entre el indígena humilde y sufrido y el «charro» perdonavidas y locuaz. Es la América negándose a sí misma, abjurando de un pasado al cual tendrá que volver si quiere ser algo más que geografía en el mundo. El conflicto interesa al espectador, que se alegra de que el marco frívolo de la revista sirva alguna vez para algo más que enhebrar fáciles melismas y piruetas.

Toda la revista tiene esa riqueza de colorido y esa pulcritud de montaje que ya hemos alabado más de una vez en el espectáculo de Roberto Soto. El cuadro de «Xochimilco», de romántica enmarcadura; el de «Los Pregones», que Consuelo Quiroz, Amelia Wilhelmy y Soto matizan con genuina gracia pueblera, son felices hallazgos de Ortega y Prida.

El cuadro en que se muestra la variedad de trajes de las diversas razas autóctonas, prestigiado por la escenografía de Aurelio Mendoza, tiene color y fuerza. El «ballet» azteca es un bello espectáculo. En las danzas de aquella gran raza y en las de su parigual, la inca, hemos de ver los puntos de partida para todo intento de fundar un auténtico «ballet» americano.

Eva Beltri, excelente danzarina, estiló una bonita danza, sobre motivos de Castro Padilla, hábilmente rapsodiados por el maestro Ruiz.

Roberto Soto fué, como de costumbre, el factor aglutinante del espectáculo.

«Raza de bronce» ha obtenido un éxito lisonjero. Preludio del que seguramente obtendrá «Vámonos con Pancho Villa», o «El Corrido de la Revolución», que se estrena mañana y que es, sin duda, el más formidable título que trajo Soto en su cartera de actor-empresario.

«FAUSTO»: «ETERNA TENTACION»

EL máximo interés de esta película estrenada ayer en el «Fausto» es la intervención en la misma del equipo de «foot ball» «All American», seleccionado para 1933.

El «foot ball» es seguramente el más dramático y apasionante de los deportes. Dentro de su aparente sencillez, desarrolla una variedad de peripecias que renueva constantemente la emoción. Pero hay algo más. Hay la pugna estrecha, el forcejeo tenaz del hombre con el hombre, el contacto de cuerpos, el intercambio de sacudidas y jadeos, todo ese trajín, feroz y noble a un tiempo, de combate primitivo, que da un relieve singular, casi diríamos mitológico, al más difícil y peligroso de los juegos.

De aquí que el cine haya elegido muchas veces el «foot ball» como fondo de su espectáculo. Pero ocurre casi siempre que el dramatismo de la lid deportiva absorbe casi todo el interés de las fábulas que sobre él se desarrollan. El «foot ball» pasa, pues, como en esta película, de fondo a primer plano.

Lo que queda de esta cinta en el recuerdo del espectador es una emoción deportiva y un ejemplo de «sportsmanship». A pesar de que el antagonismo se hace más palpable en el «foot ball» que en otros deportes, ninguno como él para estimular la caballerosidad, limpieza y buena fe que debe regir toda contienda entre hombres. En este «film» vemos a dos hermanos, pertenecientes a equipos distintos, luchar el uno contra el otro. El mayor trata de deslucir, con codiciosas interferencias, el juego del menor. Este se rebela y lo agrede en pleno campo, por lo que el árbitro lo expulsa del «match». Pero la conducta del primero responde a un fraternal propósito de ejemplarización. No quiere que su hermano se engría—como él se había engreído—con una serie de triunfos demasiado fáciles, que se tradujeron al cabo en una derrota, tanto más triste cuanto más prematura, en ese otro juego más importante que es la vida. Más vale que los comienzos cuesten sangre. Sólo así no nos envaneceremos de ellos.

Richard Arlem y Juen Clyde son los intérpretes principales de esta película.

UN HOMENAJE A LAS HERMANAS BALLESTEROS

ROSITA y Conchita Ballesteros han sido presencia bella, gracia y movimiento en casi todos nuestros escenarios. Dondequiera que sus manos han clavado el gallardete de la «varieté», se ha hecho gran revuelo entre los hombres y ha habido una sonrisa de simpatía entre las mujeres. Lograr lo primero sin perder lo segundo es cosa que sólo puede hacerse cuando hay «ángel». Las hermanas Ballesteros tienen ese imponderable, sin el cual las llamadas «facultades artísticas» se quedan en algo unilateral y sin sentido, fuerza muerta que se produce en el escenario, pero que no consigue comunicarse al público.

Por todas estas razones—ademas del «porque sí», que es, en estos casos, la razón suprema—las hermanas Ballesteros serán homenajeadas hoy en el teatro «Fausto». Hay dos buenos programas, uno a las 5 y 30, el otro a las 9 y 30. El público se encargará de lo demás.

Un grupo de artistas se ha brindado a colaborar en esta fiesta. Por la tarde: Roberto Soto, el excelente actor mexicano y algunas figuras de su compañía de revistas; Eva Beltri, Consuelo y Salvador Quirós. Por la noche, Lita Enhart, la más simpática figura de la compañía que reaparece hoy en La Comedia; Hilda Salazar, la criollísima cancionera; Roberto Rey, el fino «chansonier» y Alegría y Enhart.

En uno y otro programa acompañará la orquesta «Ensueño», que, bajo la dirección inteligentísima de Guillermina Foyo, está trabajando mucho y bien.

Francisco ICHASO.

NOTAS

REAPARICION DE ALEGRIA Y ENHART EN «LA COMEDIA»

Con una sola función corrida, que empezará a las nueve y cuarto, reaparece Alegría y Enhart en «La Comedia» esta noche.

Hoy se estrenará la revista más famosa del repertorio «Las mujeres mandan», anunciada desde el debut de la compañía y reservada para ahora como estreno de éxito, como resorte definitivo de suceso artístico.

«Las mujeres mandan» es una escenificación de Alegría y Enhart de la farsa de buen humor, original de Vallejo y González. La revista transcurre ante el espectador con desfiles de mujeres hermosas, de modelos fastuosamente ataviados, en escenas cómicas con trucos admirables y decoraciones bellísimas.

Los precios para hoy son reducidos: Palcos con seis entradas en platea, $3.00; en principal, $1.20; lunetas de preferencia. 60 centavos; las demás localidades, incluyendo las butacas, 30 centavos.

Mañana, a las cinco, beneficio del Bando de Piedad y el sábado, homenaje a Olga, con un propgrama excepcional, tomando parte González Marín, la famosa bailarina española Adelina Durán, el bailarín Rodolfo Areu en número especial con Olga y además un cuadro cubano por eminentes cantantes.

KAY FRANCIS, MAÑANA, EN EL «ENCANTO»

Hoy, por última vez Jack Holt y Evelyn Knapp, en la interesante producción «La honra por trofeo», el drama que demuestra que nada substituye al encanto de la juventud cuando llega el amor.

Mañana: «Frágil como el cristal», el más resonante triunfo artístico de Kay Francis y William Powell. ¡Condenados a muerte! Ella, una enferma incurable... él, un fugitivo de la Ley con cuatro semanas de vida solamente... ¡Qué interesante es el desenlace de esta situación excepcional! Lujosísimos trajes exhibe Kay Francis en esta película.

El domingo, a las 10.15 de la mañana tendrá lugar la primera tanda infantil con películas seleccionadas especialmente para los niños y presentando varios números de variedades, entre ellos «los príncipes de la bulla» Pepito y Minutillo, quienes presentarán un acto que hará gozar a toda la chiquillería. Las localidades para estas tandas infantiles, que tendrán lugar todos los domingos, costarán sólo veinte centavos.

El domingo por la mañana arribará a esta ciudad el vapor «Río Panuco», donde viaja el celebrado conjunto musical «Orquesta Típica Argentina Eduardo Bianco», cuyo debut se anuncia para el día siguiente.

EXITO DE «TIBURON», EN EL «CAMPOAMOR»

A teatro lleno siguen las exhibiciones de la sensacional película «Tiburón», donde Edward G. Robinson, el gran actor y Richard Arlen hacen papeles admirables, apareciendo en terroríficas escenas. «Tiburón» es un drama que se hace inolvidable.

En la próxima semana, programa especial con «Tierra de pasión», por Clark Gable y Jean Harlow y la comedia de los reyes de la risa Stan Laurel y Oliver Hardy, titulada «En el Hospital.»

En «Tierra de pasión» veremos una mujer que renegando del mundo y del amor, encontró que su alma indómita despertaba de súbito ante la fascinación que sobre ella ejercía el brutal jefe de la plantación donde ella reinaba, dominando con sus encantos a todos los hombres. «Tierra de pasión» es una película aprobada por la censura «para mayores» y este requisito es necesario hacerlo constar.

Se acerca el estreno de «Soy un fugitivo», otra de esas películas que harán época y donde actúa maravillosamente Paul Muni.

MAÑANA: «EL SWEEPSTAKES CUBANO», EN EL «MARTI»

Para mañana, viernes, está anunciado en el Martí el estreno de la revista hípica de actualidad, original de Carlos Robreño, con música del maestro Rodrigo Prats, titulada «El Sweepstaeks Cubano». En esta obra podrán ver una carrera de caballos y a los famosos matadores Julito Díaz, Alberto Garrido y Federico Piñeiro, actuando en una corrida de toros. Algo original.

El martes 7, estreno de la novela escénica, libro original de Agustín Rodríguez y José Sánchez Arcilla, con música del maestro Rodrigo Prats, titulada «El Pirata». Estreno de diez nuevas decoraciones de Nono V. Noriega, atrezzo de José Rivera. Vestuario de Armando Finzzi. Mobiliario de La Casa Gómez, La Moda y Hotel Sevilla. Bailes y evoluciones por Eduardo Muñoz.

Esta noche, a las 8 y 45, «Julita y Julito», la original obra de Julito Díaz.

A las diez y 30: «Cecilia Valdés», que recibirá su 77 representación en este teatro.

Rigen los precios de siempre: 30 centavos la luneta; 20 centavos la butaca y 10 centavos la tertulia.

SOCIEDADES CUBANAS

EN EL CLUB FERRETEROS

De suprema distinción.

Fiesta elegante.

He de referirme al grandioso baile de sala, que a beneficio de sus fondos, organiza activamente la simpática Sección de Sports del simpático Club de Ferreteros.

Se celebrará, como ya he dicho en notas anteriores, el próximo sábado día 4, en el suntuoso palacete social de la Calzada del Cerro 547.

Dos magníficas orquestas cubrirán el programa bailable, en alternativa con un gran sexteto: La jazz-band de los Hermanos Castro, la orquesta de Armando Valdespí y el Cubano 1927, tres conjuntos musicales, a cual más preferido.

DEL CLUB DE COMUNICACIONES

De gran lucimiento.

Promete ser así la grandiosa matinée bailable, que para la tarde del próximo domingo día 5, proyecta celebrar la entusiasta Directiva del Club de Comunicaciones, en su sede social.

Tomarán parte en la fiesta, el team de la Institución, con una breve exhibición de lucha libre, para inaugurar el nuevo colchón que ha donado la Comisión de Deportes. El extenso programa de los bailables, será interpretado por la renombrada orquesta, «Montmartre», de los Hermanos Jiménez Rebollar, la que hará derroche de sus habilidades.

EN RAFAEL MARIA DE LABRA

Regio baile de sala.

Tendrá lugar el día 11 del actual, bajo los auspicios de la gloriosa Sociedad, Rafael María de Labra, en los espaciosos salones de su nuevo local social, que presentará esa noche un artístico decorado floral.

El extenso programa bailable, ha sido encomendado a la ya famosa orquesta típica criolla de Belisario López, con su cantante, y el soberbio Septeto, «Nacional» (Embajador de la Música Cubana).

Con verdadera profusión, circulan ya las invitaciones, y en las mismas pueden solicitarse en las oficinas, Industria y San José, o por el teléfono M-7859.

Continuaré dando detalles.

Manuel A. CALVO.

EL 45 ANIVERSARIO DE LA MUERTE DE DON BOSCO EN MARIA AUXILIADORA

El día 31 de enero ocurre el 45 aniversario de la muerte del Beato Don Bosco.

Con tal motivo, se celebrarán en su visitado altar del Templo de María Auxiliadora, cultos especiales.

Misas: a las 6.15 de Comunión general a las ocho y solemne a las ocho y media a. m.

El coro del Colegio María Auxiliadora cantará la misa Coral del maestro Herrera, Salesiano.

Como recuerdo se distribuirán entre los fieles las Novenitas del Beato Don Bosco, recién aprobadas e indugenciadas por el Excmo señor Arzbispo de la Habana.

A las cinco p. m. los Cultos vespertinos, con veneración de la Reliquia «ex carne».

TRIDUO EN HONOR DE SAN FRANCISCO DE SALES

Comienza el día 2 de febrero.

Misas: según el horario acostumbrado del templo y la función vespertina a las cinco p. m.

«MALVALOCA» Y «UN HOMBRE DE PRESA», EN EL PAYRET

Esta tarde, a las 5 y 13, en el teatro «Payret» la compañía Guerrero Mendoza, celebra una tanda elegante, poniéndose en escena el drama en tres actos, original de los hermanos quintero, titulado «Malvaloca».

Por la noche, a las 9 y 13, en novena función de abono, quinta del turno impar, la comedia en tres actos y en prosa de Francisco Serrano Anguita: «Hombre de presa» cuyos papeles principales están a cargos de las señoras María Guerrero, Rosario García Ortega, María Valentín y Josefina Taboada y los señores Díaz de Mendoza, Sala y Benedito.

Mañana viernes, décima función de abono, quinta del turno par, llevándose a la escena la comedia en cuatro actos, en prosa de Pierre Wolf, versión castellana de Sánchez de Ocaña y Pérez Martínez, titulada: «Les marionettes».

«FAUSTO»: HOMENAJE A LAS HERMANAS BALLETEROS

Conjunto de artistas que toman parte en el homenaje a las Hermanas Ballesteros que se celebrará hoy en el «Fausto».

Una fiesta de arte ofrecerá hoy el «Fausto« como homenaje a las encantadoras artistas de cine y notables bailarinas Rosita y Conchita Ballesteros.

Se exhibirán comedias y la super producción basada en un evento de Fott Ball «Eterna tentación« (The all American) que va en todos los turnos desde las 3 y 30 p. m.

A las 5 y 30 un gran espectáculo de variedades en el que tomará parte Roberto Soto, Consuelo y Salvador Quiroz, Eva Beltri, la orquesta Ensueño y las homenajeadas Hnas. Ballesteros.

Por la noche, a las 9 y 30; además de la película se presentará Lita Enhart, Roberto Rey, Alegría y Enhart en números cómicos, Hilda Salazar, la orquesta Ensueños y las Hermanas Ballesteros.

Los precios para estas funciones no serán alterados, costando la luneta 30 cts. hasta las 4 p. m. y 40 después de esa hora. La función es continua y el público puede entrar y salir a cualquier hora.

LA FUNCION BENEFICA DE MAÑANA EN «LA COMEDIA»

A medida que se acerca la fecha para esta gran función benéfica que ofrecerán todos los artistas de la Compañía de Alegría y Enhart, a beneficio del Bando de Pieddad de Cuba, es mayor el entusiasmo que se advierte por asistir a la misma.

Ayer hubo una gran demanda de localidades, las que están a la venta en las oficinas del Bando de Piedad, Leonor Pérez 77, Teléfono A-8033 al precio de $4.00 los palcos, 60 centavos las lunetas y 30 centavos las butacas.

Los palcos en casi su totalidad están vendidos entre distinguidos elementos, así como una gran cantidad de lunetas y butacas.

A las 5 de la tarde comenzará el espectáculo, llevándose a escena la revista completa en dos actos «Las mujeres mandan» que se estrena esta noche y además un acto de «fin de fiesta» por toda la sompañía.

«UPA Y APA» Y «RAZA DE BRONCE», EN EL «NACIONAL»

«Upa y Apa» la graciosísima parodia de la película «El Neurótico», se presenta por la Compañía de Roberto Soto en tanda sencilla a las ocho y media, al precio de 40 centavos la luneta, lo mismo para señoras que para caballeros.

En la función de las nueve y media, el precio de 60 centavos, se representa la sensacional revista estrenada el martes titulada «Raza de Bronce» y «Mosaicos Soto» con números de variedades a cargo de Roberto Soto y Amelia Wilhelmy, canciones por Consuelito y Salvador Quirós, números de conciertos por el tenor Luis Ibarguen y el barítono Paco Sierra, couplets por Anita Ruanova y Carmen Godoy y bailes por Eva Beltri.

Para mañana, se anuncia el gran estreno de la temporada «Vámonos con Pancho Villa» o «El Corrido de la Revolución», espectacular obra que ha de llamar la atención pues todos sus cuadros son de mucha originalidad y presentados con extraordinaria sujeción a la historia. En los bailables y números de conjunto hay derroche de lujo incomparable.

El domingo gran programa infantil con precios especiales en la matinée para los niños.

LA COMPAÑIA DE REVISTA DE MANOLO CASAS

En el «Principal de la Comedia» y en esta primera decena del mes actual, hará su debut con «Las Leandras» el mayor éxito de revista español de los últimos diez años, la compañía de revistas ultramodernas, que dirige Manolo Casas, el popular empresario que tiene para nuestro público la garantía de que en sus dos visitas pasadas a la Habana, nos trajo dos grandes conjuntos revisteriles españoles, los de Velasco y Sugráñez.

Esto, naturalmente, abona el espectáculo que él prestigia hoy con su nombre, y en el que como ya hemos dicho figuran elementos artísticos de la calidad y nombre de Paquita Alfonso Carmen Navarro, Teresita Silva y Gloria Rey «vedettes», tiples como Pepita Benevent y Pilar Cosme, una bailarina del renombre de Lía Zabay, la famosa pareja de bailes Los Ubal, y actores Eduardo Gómez, Poussinet, Pedrín Fernández, Mariano Aznar, Pascual, Mena y Rosell.

«Las Leandras», la obra de la risa de la travesura, de la picardía, de la novedad y el «éxito de los éxitos» ha sido elegida como obra de debut.

Mañana diremos exactamente la fecha del debut, aunque todo parece indicar que la Compañía que ya embarcó en Puerto Rico, rumbo a Cuba llegará a nuestro puerto el día 6.

CARTEL DEL DIA

POR LOS TEATROS

NACIONAL.—A-3730. Compañía de Roberto Soto. A las 8.30 «Upa y Apa». A las 9.30, «Raza de bronce» y «Mosaicos Soto».

PAYRET.—A-7157. Compañía Guerrero-Mendoza. A las 5.13, «Malvaloca». A las 9.13, «Hombre de presa».

PRINCIPAL.—A-6737. Compañía de Alegría y Enhart. A las 9, «Las mujeres mandan».

MARTI.—A-1851. Compañía Cubana de Zarzuela. A las 8.45, «Julita y Julito». A las 10.30, «Cecilia Valdés».

POR LOS CINES

CAMPOAMOR.—A-7054. A todas horas, «Tiburón», con Edward G. Robinson; comedias y Trío Internacional de Cancioneros.

ENCANTO.—A-4433. A todas horas, «La honra por trofeo», con Jack Holt; y comedias.

FAUSTO.—A-4321. A todas horas, «Eterna tentación», con Richard Arlen; y comedias. A las 5.30 y 9.30, homenaje a las hermanas Ballesteros.

RIVIERA.—F-2040. «A media voz» y «Una verdadera mujer».

NEPTUNO.—M-2785. «Zaroff, el cazador de cabezas», «Justicia» y presentación de González Marín.

REGINA.—M-1307. «Los de abajo» y «Una niña de encargo».

RIALTO.—M-1831. «Los de abajo» y «Una niña de encargo».

ACTUALIDADES. — M-5575. «La edad de amar», «Kiki», y números de variedades.

TRIANON.—F-2403. «El diablo y la mujer» y «Zaroff, el cazador de cabezas».

OLIMPIC.—F-6263. «Errores de la juventud» y «El campeón».

VIVES.—F-5995. «La conquista de papá» y «El tigre del Mar Negro».

VERDUN.—A-9206. «Miedo de hablar» y «La esquina del pecado».

INGLATERRA.—M-5527. «Sin Dios ni Ley» y «Tuya para siempre».

TOSCA.—I-3099. «El caballero de la noche» y «La pareja de baile».

WILSON.—U-5863. «Labios de mujer» y «El primer año».

BERNDES.—FO-9375. «La edad de amar» y «Zombie».

UNIVERSAL.—«Miedo de habalar» y «Las aventuras de Buffalo Bill».

CUBA.—M-8970. «Zombie» y «Robinson Crusoe».

VIOLETA.—M-4639. «Papá por afición» y «Labios de mujer».

ROJO.—M-3081. «Amor en venta» y «De bote en bote».

Por Harrison CARROLL

Hollywood, Calf. Feb 1. (K. F. S., Inc.)

EDDIE SUTHERLAND, joven y enérgico Director, hace varios días se vió en la necesidad de hacer uso de su carácter enérgico, con motivo de una espeluznante escena de sangre que se verificó, inesperadamente, en el Studio de la «Paramount».

Eddie Sutherland

Media docena de cámaras se disponían a tomar una escena para una producción que seguramente se titulará «Murder in the Zoo», ya que resultó un crimen perpetrado en la infeliz criatura de un puma por un león, aparentemente domesticado.

Con algunos días de anterioridad, se había ensayado la referida escena, en la que tomaban parte importante, dentro de una jaula, media docena de fieras, entre ellas, pumas, tigres y una hiena. Algo hubo de haber acontecido que hasta el presente desconocemos, cuando de súbito un león atacó, inesperadamente, a un puma y el desorden cundió, rápidamente, en el interior de la jaula. No fueron suficientes los disparos de revólver con pólvora, para amedrentar los animales enfurecidos. Uno de los leones se avalanzó sobre uno de los pumas y de un formidable zarpazo le abrió la espalda. Entonces, el Director Sutherland, introdujo su pistola por entre los barrotes de hierro, de la jaula y disparó sobre la bestia, agonizante, a fin de evitarle el sufrimiento inútil. Yo puedo decir que salí de la horripilante escena, bastante impresionado. Fué un verdadero momento de emoción, que nos crispó los nervios.

* * *

TOPICOS DEL BOULEVARD

MARLENE DIETRICH y Mauricio Chevalier, son los amigos más inseparables de Hollywood. Se les vé juntos en los Studios, paseos y por las noches en el «Cocoanut Grove». El simpático francés y la inteligente germana, son dos espíritus afines y han logrado lo más difícil, la comprensión mutua. Además, Marlene usa el traje masculino, constantemente, y a la distancia, parecen dos compañeros que se han puesto de acuerdo, para echar un partido de golf...

* * *

KATHERINE HEPBORN, la nueva estrella millonaria que hizo, recientemente, «Bill of Divorcement», es una mujer que prodiga la caridad, constantemente. A ella acuden necesitados que salen, casi siempre, complacidos y ya todo Hollywood sabe de su generosidad. Charles Chaplin, dice que los que tienen mucho y dan, no es que no sean egoístas, sino que le sobra lo que a otros debería corresponder. Seguramente, que el genial Charles Spencer Chaplin, ha leído a Oscar Wild y nos quiere impresionar ahora con una onza de filosofía barata. ¿Y él, qué tanto tiene también, por qué no imita a Katherine?... Vámos Charles, no le dé pena y decídase...

* * *

JANET GAYNOR, que se halla en Honolulú, en su bella residencia de verano o invernal, como ustedes quieran llamarla, es probable que vuelva a casarse con el marido de una amiga suya, que, precisamente, llegó ayer a Honolulú. Todos saben que la ingenua y dulce Gaynor, le envió a su amiga, un cheque por 150 mil dólares, para contentarla por la pérdida del esposo, comprado por ella. Después de todo, eso no tiene importancia actual. Una transacción comercial como otra cualquiera.

* * *

ANTONIO MORENO, el madrileño artista cinematográfico y uno de los primeros héroes que tuvo la Vitaphone de Brooklyn, por el año de 1909, ha declarado en una reciente interview, que concedió a un repórter del «Baltimore Dayly», que sólo cuenta, en la actualidad, 30 años de edad. Como se vé, Antonio se refiere a la actualidad de ahora, pero nosotros, que lo conocimos en la otra actualidad, sabemos que nos quiere tomar el pelo, el muy ladino...

* * *

BARBARA STANWYCK, posee una garganta privilegiada. No se trata de una buena voz de soprano ni con mucho, sino que ella tiene el don de poder imitar, perfectamente, distintos sonidos. También puede imitar el ladrido del perro, el canto del gallo y de otros animales domésticos, con gran pericia. Es lástima que hasta la fecha, no se haya hecho alguna producción, donde la protagonista, por causas impremeditadas, o porque se le antoje al autor del argumento, la heroína se vea en la necesidad de cacarear como una gallina o rebuznar cuál un pollino desconsolado. Bárbara Stanwyck, posee otra cualidad: es una mujer bellísima y de una simpatía que atrae, irresistiblemente.

Bárbara Stanwyc

* * *

¿NO SABIA USTED

QUE «Crime», una de las viejas obras dramáticas de Broadway, tenía en el reparto a Sylvia Sidney, Chester Morris, Robert Montgomery, Kay Francis y K. Johnson?

WILSON.—"Labios de mujer"

Situado este concurrido cine en Belascoaín y San Rafael, ofrece un gran programa, en sus tandas de 2 a 7 y de 8.30 a 11.30, por solo 10 cts. En matinée y noche, La revista, la variedad Ecos de los Alpes. La regia producción El Primer Año, por Janet Gaynor y Charles Farrell. Colosal film Labios de Mujer, por Karen Morley y Warner Baxter. A las 5 El primer año y Labios de mujer. Mañana Sin dios ni ley y Una mujer a bordo. Domingo extraordinario programa.

MAXIM.—"Atrapándolos vivos"

Presenta hoy en su función corrida desde las 8.30 un grandioso programa. El estreno de la superproducción R. C. O. ATRAPANDOLOS VIVOS (9.45) en cuya film se puede observar la más feroz lucha entre fieras; la reprise de la superproducción NOCHE DE ESPANTO interpretada principalmente por Eric Linden y D. Jordan. También se exhibe una revista. Precios: diez centavos.

Anúnciese en el DIARIO DE LA MARINA

LAS MUJERES MANDAN HOY en LA COMEDIA

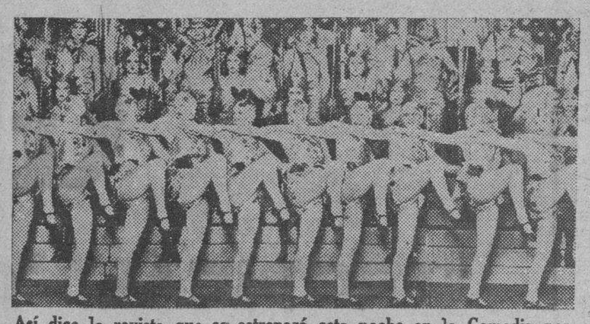

Así dice la revista que se estrenará esta noche en la Comedia por las huestes triunfadoras de Alegría y Enhart que reanudan su temporada esta noche hasta el domingo próximo. El grabado es de una foto del Balón Cabaret, uno de los cuadros de gran efecto de la revista.

GACETILLAS

NEPTUNO.—González Marín y "Zaroff"

González Marín el recitador genial, llamado con razón El Faraón de los Decires actuará hoy en el cine «Neptuno» en los turnos de 5 y media y 9 y media con el interesante programa cinematográfico siguiente: Zaroff el Cazador de Cabezas gran diosa película R. K. O. Radio que interpretan Joel Mac Crea y Fay Wray y «Justicia» bello drama de la metro en el que figuran Phillips Holmes, Anita Page y Lewis Stone, además de revista Paramount y cartón. Las funciones son continuas de 2 a 7 y media y de 8 a 11 y media costando la luneta 20 centavos por el día y 25 centavos por la noche. Mañana el mismo programa con las últimas actuaciones de González Marín.

El sábado además de «La noche de julio 13» por Clive Brook se estrena «El Diablo y la Mujer» de Ben Lyon y Joan Bennet.

REGINA.—"Los de abajo"

Metro presenta hoy en Regina dos grandiosas películas tituladas «Los de Abajo» por John Gilbert y «Una Niña de Encargo» por Jean Harlow. Además una revista y una comedia.

Precios 10 centavos damas y hasta las 7.30 y 20 mayores después.

Mañana se estrena Gran Hotel, por todas las estrellas de la Metro. Durante los días que se exhiba esta película, por exigirlo la Metro Goldwyn Mayer los precios serán 20 centavos damas y caballeros a todas horas. Niños 10 centavos.

RIVIERA.—"A media voz"

En la matinée de la 1.30 se estrena «A media voz» por Ann Dvrak, «Una verdadera mujer» por James Cagney, revista, comedia y cartón. En las tandas de las 5.15 y 9.45 «A media voz» y a las 8.15 «Una verdadera mujer».

Mañana viernes «A media voz» y «Doctor X».

El sábado y domingo estreno «El Dinero Manda» por Ruth Chatterton y George Brent y despedida de Rosita y Conchita Ballesteros, con un grandioso programa.

El día 7 «El Diablo y la mujer» por Ben Lyon.

El día 8 «Robinson Crusoe» por Douglas Fairbanks.

El 9 y 10 «La Eterna Tentación» por Richard Arlen.

El 11 y 12 El Alma del Rascacielo por Warren Williams.

TRIANON.—"Zaroff, el cazador de cabezas"

En la tanda de las 4 se exhibirá la notable producción de Joan Bennett y Ben Lyon, El Diablo y la mujer, una revista sonora de la Metro y la sensacional película de Joel Mc Crea y Fay Waray, titulada Zaroff, el cazador de cabezas.

En la tanda de 8.30 El Diablo y la mujer.

A las 9.45 Zaroff el cazador de cabezas.

Mañana y pasado Robinson Crusoe, por Douglas Fairbanks y María Alba.

Para el domingo se anuncia el estreno de la grandiosa película de la Metro Gran Hotel, interpretada por Greta Garbo, Joan Crawford, Lionel y John Barrymore, Wallace Beery y Lewis Stone. Existe verdadera expectación por asistir a las exhibiciones de esta monumental obra del cine sonoro.

RIALTO.—"Los de abajo"

Hoy Rialto presenta dos grandiosas películas Metro tituladas «Los de Abajo» por John Gilbert y «Una Niña de Encargo» por Jean Harlow. Se completa el programa con una Revista Metrotone y una Comedia en dos partes.

Precios 20 centavos luneta y preferencia a cualquier hora.

Mañana primer día de «Gran Hotel» la obra cumbre de las estrellas Metro, va acompañada de «Errores de Juventud» por Lewis Stone.

Sábado el mismo programa.

Domingo gran matinée a la una, revista, comedias, cartones, episodio 12 (último) de «Héroes del Progreso», «Gran Hotel» y «Un Amante Improvisado» de Buster Keaton.

ACTUALIDADES.—Cine y Variedades

Como habíamos anunciado, hoy se presentará en el «Show» tarde y noche al público, un colosal y extraordinario espectáculo, con el debut de la Compañía Cubana de Variedades, con números afro-cubanos, muy variados, y un conjunto, destacándose la célebre actriz Margot Rodríguez «Reina de la rumba» con su derroche de lujo, belleza, arte y elegancia. Es un espectáculo para todos los gustos. En la pantalla, la super producción «Kiki» de Mary Pickford y Reginald Denny. Suntuoso film La Edad de amar de Mary Duncan y E. Everet. Luneta 10 cts, tertulia cinco. Mañana día de los aficionados.

INGLATERRA.—"Sin Dios ni Ley"

En San Rafael y Consulado se encuentra este popular y ventilado cine, ofreciendo para hoy un interesante programa, en sus tandas de 2 a 11.30, por 10 cts. En matinée y noche, revista, el cartón «Que salga el toro». La sublime producción Tuya para siempre, de Silvia Sidney y Frederic March. Monumental film. Sin Dios ni Ley, por Sari Maritza, y Gene Raymond. A las 5 revista, Tuya para siempre, y Sin Dios ni Ley. Mañana El caserón de las sombras. ¿Cobarde o Héroe? Sábado Una vez en la vida.

VIVES.—"La conquista de papá"

Dos valiosas joyas exhibe este lujoso y concurrido cine de la calle B, y 27 en el Vedado. En sus elegantes tandas de 5.30 y 9.45 El interesante y divertido cartón A toda orquesta. Monumental super-producción La Conquista de Papá, de Paul Lukas. Sensacional film El Tigre del Mar Negro, de George Bancroft Mañana La irreflexiva, y Embajador Bill. Sábado Hogares Rotos y Todo por las noticias. Domingo extraordinario y suntuoso programa

UNIVERSAL.—Colosal programa

Para hoy ha seleccionado la Empresa de este gran cine del sonido perfecto un interesante programa del agrado del público. En sus tandas de 1.30 a 6, y de 6.15 a 11, por solo 10 cts Revista y linda comedia. Soberbia superproducción Miedo de Hablar, de Sidney Fox. Episodio en 12 series que será exhibida completa con sus 24 rollos, titulada Las Aventuras de Buffalo Bill. Mañana La carretera del Infierno y Víctimas del Divorcio. Domingo colosal programa con grandes películas.

OLIMPIC.—"Errores de juventud"

Anuncian los carteles de este popular, concurrido y confortable cine de las familias del Vedado, un interesante programa, en sus elegantes tandas de 5.30 y 9.30 con comedia y variedad Vitaphone. La soberbia super joya Errores de Juventud de Robert Young. A las 8.30 graciosísima film El campeón, de Wallace Beery y Jackie Cooper. Mañana la monumental producción Víctimas del Divorcio de John Barrymore. Sublime film La Sinfonía de los seis millones, de Ricardo Cortez.

CUBA.—"Robinson Crusoe"

En tanda de 4 y en función nocturna a las 8.15 exhibe este cine de la calle Suárez, un programa interesante. Comienza con la soberbia producción Robinson Crusoe, por Douglas Fairbanks y María Alba. La sensacional film (la legión de las gentes sin alma) titulada «Zombie» por Bella Lugesi y Marge Bellamy. Un noticiero, el cartón de muñequitos Bebes en el Bosque, luneta, a cualquier hora 10 cts. Mañana debut de Rosita y Conchita Ballesteros, con el film Hogares rotos y Chandu, sábado Piernas de Perfil.

VERDUN.—Mañana, la orquesta Maya

La máxima atracción teatral será mañana con la presentación de la aristocrática orquesta del maestro Floilán Maya, formada por doce profesores, acompañando a la soprano de exquisita voz Hortensia Coalla, así como dando a conocer algunas selecciones.

Además actuarán Tomás Villoch guitarrista del Palace, Bebita Arnao, canzonetista, La Orquesta Tropical con la cantante Stel Rodríguez y el espléndido Show Kessell formado por señoritas con números de gran efecto. Mañana Verdún será pequeño. Hoy y a base de diez centavos a todas horas la film El miedo de hablar, por Erick Linden y Sidney Fox y La Esquina del Pecado película por el genial John Boles e Irene Dun. En matinée y noche.

BERNDES.—"La edad de amar"

Para hoy se anuncian dos interesantes películas, en este gran teatro de Marianao. Tanda de 5.30 y 8.30, linda variedad. Colosal producción La Edad de Amar, de Billie Dove, Charles Starret, Lois Wilson y Edward Everet. La grandiosa producción de misterios con horribles escenas Zombie, Luneta 10 cts, tertulia cinco. Mañana Los de Abajo y El hijo del destino. Sábado, Mi pecado y la soberbia film Gran Hotel.

M.E.C.D. 2016

RADIO Y ELECTRICIDAD

Por ALBERTO GIRO

AUDICION DEL «DIARIO DE LA MARINA»

Desde la emisora C M W, ofrecida por el Conjunto Artístico de la Hora Radio Teatral, bajo la dirección del Sr Enrique Agüero Hidalgo

PROGRAMA

A las 9 de la noche:

1.—Santa. Cantada por la señorita Bela Ravinovich. Acompañamiento de piano por la señorita Mercedes Spindola, violín por el señor Luis Miguel Hernández y saxofón por el señor Leoncio Morera.

2.—Las Campanas de la Iglesia. Diálogo festivo, en verso, original de Vital Aza. Interpretado por la señora Ana María Arreche de Agüero y el señor Enrique Agüero Hidalgo.

3.—Somnia. Canción rusa, por la señorita Bela Ravinovich, acompañada al piano por la señorita Mercedes Spindola, violín señor Luis Miguel Hernández y saxofón señor Leoncio Morera.

4.—La Lágrima Infinita. Poesía de Hilarión Cabrisas, recitada por la señorita Mercedes Spíndola.

5.—Una Limosna por Dios! Drama en un acto en verso, original de José Jackson Veyan, con el siguiente reparto: Elena: señora Ana María Arreche de Agüero. Pablo: señor Antonio Planellas. Francisco: señor Antonio Lavat. Gil: señor Enrique Agüero e Hidalgo. Carlos: señor José A. Escandón. Luis: Sr. Andrés Cabrera. Un niño: niña Odette Agüero.

6.—Dime. Cantado por la señorita Bela Ravinovich, con acompañamiento de piano por la señorita Mercedes Spindola, violín por el señor Luis Miguel Hernández y saxofón por el señor Leoncio Morera.

7.—De Balcón a Balcón. Diálogo festivo en verso. Original de Vital Aza, interpretado por la señorita Emelina Martínez y el señor Enrique Agüero e Hidalgo.

8. Silenciosamente. Contado por la señorita Bela Ravinovich. Acompañada al piano por la señorita Mercedes Spindola, violín por el señor Luis Miguel Hernández y saxofón por el señor Leoncio Morera.

TRASMISIONES PARA HOY

C M W—585 Kilociclos

7.30 a. m. Diario hablado.
10.30 a. m. Charla con los niños.
11.00 a. m. Hora Vermouth por Nena Cuenco y su grupo.
12.00 m. Crónica social.
1.00 p. m. Diario hablado.
1.30 p. m. Mosaicos por Roberto Aguirre y M. Sánchez de León.
2.00 p. m. Enma López Seña.
3.00 p. m. Receso.
4.00 p. m. Orquesta de Raimundo Pla con Luisito Valdés.
5.00 p. m. Radio Escolar de la Secretaría de I. P., dirigido por Oswaldo Valdés de la Paz.
6.00 p. m. Diario Hablado y los trovadores Pedrosa y Fernández.
7.00 p. m. Grupo de la señora Guerrero.
8.00 p. m. Hora Múltiple. Comedia: Los Piropos, por el cuadro que dirige Enriqueta Sierra. Programa musical por el barítono Manuel Rusell y el Conjunto Múltiple.
9.00 p. m. Audición del DIARIO DE LA MARINA.
10.00 p. m. Hora Elegante. Programa por el dúo Carmelina y Arturo, acompañados al piano y guitarra por los esposos Martínez. Recitaciones por Billy Alfonso.
11.00 p. m. Buenas noches.

C M C—840 Kilociclos

10.30 a. m. Programa desde Los Precios Fijos.
8.00 p. m. Sra. Natalia Aróstegui de Suárez y Sexteto Veneciano.
1. En la mañana azul. Letra de Juan Ramón Jiménez, música de Pedrell. Sra. A. de Suárez.
2. Czarda No. 6, Dance Styorienne. Michiels. Sexteto.
3. Andrea Chenier| Gordano. Soprano señora de Suárez.
4. La Priere Dansée. Escena de Orente). Pessard. Sexteto.
8.15 p. m. Señora Natalia Aróstegui de Suárez y Trío CMC, violín, cello y piano.
1. Castellana. Poesía de Gabriel y Galán. Señora Aróstegui de Suárez.
2. Selección de la ópera «Herodiase». Massenet. Trío.
3. Perdón. Poesía. Emilio Carrére.
8.30 p. m. Señorita Adelita Trujillo, cantante española y Sexteto Granada.
1. Graciosilla. Pregón. J. Coat. Señorita Trujillo y Sexteto.
2. Una noche en Granada. A petición. Serrano. Sexteto Granada.
3. La Flor de Maloa. Couplet cómico. Cristóbal. Señorita Trujillo y Sexteto.
4. Atilano. Schottisch. Celda. Sexteto.
8.45.—Solo de piano.
Solo de violín.
Solo de cello.
Solo de Flauta.
9.00 p. m. Hora Oficial. Observatorio Nacional.
9.01 p. m. Señora Natalia Aróstegui de Suárez y Sexteto Veneciano.
1. Alma mía. Canción. María Grever. Soprano señora de Suárez.
2. Danza de Anitra. Peer Gynt Suite, Op. 46, Grieg. Sexteto.
3. El tralalá y el punteado. Tonadilla. Granados. Sra. de Suárez.
4. Charmaine. Vals. Rapee y Pollack. Sexteto.
9.15 p.m. Señora N. Aróstegui de Suárez y Trío CMC, violín, cello y piano.
1. Consejo, poesía de Eusebio Blasco
2. Selección de la ópera Sansón y Dalila. Massenet. Trío.
3. El Ruego. Poesía de Gabriela Mistral.
9.30.—Solo de violín.
Solo de cello.
Solo de flauta.
Solo de piano.
9.45 p. m. Señorita Adelita Trujillo, cantante española y Sexteto Granada.
1. Vaya usted con Dios. Pasacalle. Font. Señorita Trujillo y Sexteto.
2. Serenata española. Malats. Sexteto Granada.
3. Noche de Cabaret, de la zarzuela Las Castigadoras. Alonso. Señorita Trujillo y Sexteto.
4. Alvaradeto. Pasodoble. Sexteto.
10.00 p. m. Desde Montmarte. Jazz band y son.

C M C W—1320 Kilociclos

7.00 p. m. Diario Deportivo del Aire.
7.30 p. m. Canciones y Selecciones Americanas.
8.00 p.m. María Cervantes.
8.30 p. m. Media hora con los grandes maestros del piano.
9.00 p.m. Programa especial bajo la dirección del tenor Adrián Elorza.
10.00 p. m. Bailables de la CMCY.

C M B S—780 Kilociclos

10 a 11. Programa ed primera hora. Bautizo de un niño por radio.
11 a 12. Programa de la hora de almuerzo con la orquesta Muñoz. Cantante Marquetty.
2 y 30 a 3 y 45. Música variada.
3 y 45 a 4. Conferencia de Economía Doméstica.
4 a 5. Programa de música popular.
5 a 6. Programa de la hora del té, como sigue:
1. Andante en fa mayor. Beethoven. Piano: señora Eleonor Ruiz de Porras.
2. Lo que tú quieras. Paso de comedia. Hermanos Quintero.
3. Nocturno. Op. 48. Chopin.
4. Danza No. 11. Granados.
5. Danza No. 12. Granados.
Piano: señora Eleonor Ruiz de Porras.
6. Comedia La Barrera, de Teodoro Cardenal, escrita expresamente para la Hora del Thé.
Cuadro de comedias que dirige Luis Rodríguez Molina.
7. Movimiento Perpetuo. Weber. Piano: señora Eleonor Ruiz de Forras.

C M A F—650 Kilociclos

The International Broadcasting Co.

1.30 p.m. Retrasmisión de programas, por conducto de la Estación W 4 X B:
1.30 a 2.00—Conjunto Concertino Rex Battle.
2.00 a 2.30—George Scherban y el Conjunto Concertino del Hotel New Yorker.
2.30 p.m. El programa de El Encanto.
6.00 p. m. La Hora del Cocktail.
7.30 p. m. Miss Mercedes Mc Nenny al piano.
7.45 p. m. Quince minutos escuchando a un gran artista.
8.00 p. m. Un poco mejor que lo mejor.
8.30 p. m. De la Habana a la Puerta de Oro.
8.45 p. m. Música de Hawaii.
9.00 p. m. Recital de órgano.
9.15 p. m. Quince minutos de canto
9.30 p. m. Concierto sinfónico.
10.00 p. m. El Septeto Cuba.
11.00 p. m. Síncopa de la IBC.
11.30 p. m. Buenas noches y hasta mañana.

C M C R—1365 Kilociclos

De 8 a 9 p. m. Programa Radiofans, a cargo de la Orquesta Los Caciques, con su dúo de cantantes Pablo Quevedo y Cucho Gutiérrez. Adivinanzas, etc.

C M C B—1070 Kilociclos

De 8 a 9 p.m. Programa musical a cargo de las señoritas Vicenta Cabrisas y Celia Pérez Morales. Canto por el barítono Manolo Planas y el tenor Enrique Cañada. Radiocomedia Abuelo y Nieto, por el cuadro que dirige el doctor Félix Suárez. Charla por la profesora señorita Rius.

C M C F—890 Kilociclos

De 6 a 7. Orquesta de Armando Valdespí. Cantante: José Ramón Ortiz.
De 7 a 8. Trío Voz de Oro.

Peletería
LA GRANADA
San Rafael 14½

Todos los modelos de esta Temporada están rebajados. $2. $3. $4.

Este modelo en Charol, gamuza negra, Glacé negro, o Carmelita.

PARA NIÑOS
$1.00 $1.50 $2.00

CON LOS PRODUCTOS "Comfort" ELIMINAMOS LOS DOLORES DE SUS PIES. 20¢ 40¢ NO MAS. VEANOS.

Se verifican inspecciones en el Distrito Central sobre renovación de las chapas de los automóviles

El Jefe del Distrito Central y el Interventor celebraron una entrevista sobre asuntos de empleados. Dió comienzo ayer el pago al personal. Se ordena pagar $5,000 a la C. Eléctrica

Amplia entrevista celebraron ayer por la mañana en las oficinas del Distrito Central el alcalde jefe de esa oficina y el interventor señor Ricardo Martínez.

Ampliamente se trataron cuestiones de pago y de personal, especialmente el caso del señor Francisco Aranda, que está prestando servicios en la Tesorería, después de haber actuado eficazmente como jefe del Departamento de Impuestis, como secretario de la Comisión del Impuesto Territorial como jefe de la Sección de Amillaramiento en el propio departamento de Impuestos.

Ayer se acordó pagar cinco mil pesos a la Compañía Cubana de Electricidad, a cuenta del gasto por servicio de alumbrado público.

También cobraron sus haberes del mes de diciembre los comisionados del Consejo Deliberativo.

Los pagos de sueldos a los empleados del Distrito se harán por quincena en lo que respecta al mes de diciembre, pues se han firmado dos nóminas: una de los primeros quince días, antes del reajuste últimamente impuesto por el alcalde señor Izquierdo, y otra por los quince días finales, de acuerdo con las reducciones impuestas.

En los meses sucesivos, los pagos de haberes se harán mensualmente, como siempre.

BUEN INFORME ACERCA DEL TRANSPORTE TERRESTRE

Está ya terminando su labor de inspección el grupo de funcionarios de la Dirección del Fondo Especial de Obras Públicas que, bajo la dirección del joven Eduardo Montoulieu, efectúa trabajos para comprobar en qué forma se realizó en las oficinas del Distrito Central la labor de renovación de chapas de vehículos, automóviles especialmente, correspondientes al segundo semestre del año actual de 1932 a 1933.

Ayer estaban trabajando esos empleados en las oficinas de la Sección de Impuestos Diversos, donde se giran las circulaciones para cada vehículo que se marca.

Hasta estos momentos, la inspección demuestra que los trabajos de la Sección de Transporte Terrestre del Departamento de Gobernación y los de la Sección de Impuestos Diversos, del Departamento de Impuestos, se han efectuado dentro de la mayor corrección. No se ha comprobado la existencia de sellos del Timbre Nacional falsos o lavados.

ERARIO DEL DISTRITO

Recaudación del día 31. Ejercicio corriente, $27.757.66. Resultas, pesos 1.204.37. Para el Gobierno de la Provincia, $2.162.72.

Existencia. Ejercicio corriente, pesos 9.063.97. Resultas, $5.935.15. Para el Gobierno de la Provincia, pesos 15.844.18. Presupuesto extraordinaria, $432.94. Depósitos, $96.309.69. Total, $127.585.93.

Cobros. Por transporte terrestre, $515.95. Cuotas ocasionales, 3.666.36 pesos. Espectáculos públicos, $715.38. Multas, $40.00.

PAGO A LA COMPAÑIA CUBANA DE ELECTRICIDAD

Ayer se dispuso por el alcalde, jefe del Distrito el pago a la Compañía Cubana de Electricidad de la suma de cinco mil pesos por suministro de luz, a cuenta de lo que se le adeuda.

PAGOS AL PERSONAL

Dió comienzo ayer en el Distrito Central, el pago de haberes al personal correspondiente al mes de diciembre último.

TRASMISION DE DOMINIO

Ayer fué inscripta en el Registro de la Comisión del Impuesto Territorial la siguiente trasmisión de dominio:

El señor José María Estraviz y García, traspasó a la señora Clotilde Calussó Pérez y María J. Ramón y Argüelles, la casa de dos plantas situada en Marqués González 84, valorada en 23.000 pesos.

BAJAS

Fueron solicitadas ayer las siguientes bajas: P. M. Maresma, presidente del Gremio de Almacenes de Víveres pidió baja de los establecimientos de ese giro en Mercado Unico 219, Someruelos 1. Arsenal y Micilia, Vives 186. Baratillo 6, Amistad 83, O-Reilly 8, Villegas 118, Merced 71, Cristo 27, Cuba 113, 140 y 145, 10 de Octubre 264, Delgado y Libertad, Velázquez 173 y unos 20 en distintos lugares de la ciudad. Manuel Montero, carnicería. Concha 235; Manuel Llana, bodega de San Lázaro 1 y Fortunato Pardo, subarrendador en Cuatro y Veintitrés, Vedado.

C--M--W
585 Kilcs.
HOY, A LAS 8.00 P. M.
HORA MULTIPLE: Comedia: "LOS PIROPOS", por el cuadro que dirige Enriqueta Sierra. Programa por el barítono Manuel Russell y el Conjunto Múltiple.

Crónica Habanera

(Viene de la página CINCO)

HOTEL ALMENDARES

Anoche se inauguraron, en el hotel Almendares, las grandes comidas de los miércoles, que siempre han sido acontecimientos elegantes de la temporada invernal.

Una concurrencia distinguida y selecta ocupaba el bello y elegante comedor del aristocrático hotel.

La magnífica pareja de bailes Pierce and Harris hizo las delicias de los asistentes, junto con la magnífica orquesta «Piratas de Maya», que tuvo a su cargo el programa bailable.

El hotel Almendares, que administra el señor Duque de Estrada, obsequió a las damas con simpáticos «souvenirs».

Dado lo avanzado de la hora en que escribimos estas líneas, se nos hace imposible ofrecer a nuestros lectores la lista de la concurrencia.

Baste decir que la fiesta inaugural de la temporada resultó animada y espléndida.

TEMPORADA GUERRERO-MENDOZA

Hoy subirá a la escena del teatro Payret, en matinee extraordinaria de la compañía Guerrero-Mendoza, la bellísima obra de los hermanos Quintero, titulada «Malvaloca».

En la función nocturna, de abono, irá «Hombres de presa», de Serrano Anguita.

Mañana viernes, en función de abono, se representará «Marionettes» de Pierre Wall.

PRO ARTE MUSICAL

El segundo concierto, que ofrecerá esta tarde en el Auditorium el gran pianista Sasha Gorodnitzki, promete resultar tan interesante como el celebrado anteriormente.

Dicho acto, que será exclusivamente para los miembros de Pro Arte Musical, comenzará a las cinco y media en punto, con el siguiente programa.

I

Sonata en Si menor, Scarlatti.
Sonata en Do mayor, Scarlatti-Tausig.
Variaciones sobre un tema de Paganini, Brahms.

II

Carnal, Shumann.
Preámbulo, Pierrot, Arlequín, Vals, Noble, Eusebio, Florestán, Coqueta, Réplica, Esfinges, Mariposas, Letras que bailan, (A. S. C. H., S. C. H. A.) Chiarina, Chopin, Estrella, Agradecimiento, Pantaleón, y Colombina, Vals Alemán (con intermezzo de Paganini), Confesión, Pases, Pausa, Marcha de Davidsbundler contra los Filisteos.

III

Estudio en Sol sostenido menor, Chopin.
Estudio en Re bemol mayor, Chopin.
Sugestión Diabólica, Prokofieff.
Gavota en Fa sostenido menor, Prokofieff.
La campanella, Listz-Busoni.

HOTEL PLAZA

El bellísimo y elegante roof garden del Hotel del Parque Central, se verá esta noche radiante de júbilo y animación.

Las noches de los jueves en el roof del Plaza siempre son favorecidos por nuestra sociedad distinguida.

Para hoy se ha combinado un programa espléndido.

Actuará Adelina Durán, la exquisita bailarina, que noche tras noche desde su debut, verificado el pasado sábado, obtiene cálidos aplausos.

También toman parte en el «show» Irene y James Vernon, la celebrada pareja de bailes internacionales, y Elia de Granados, danzarina española.

Numerosas mesas han sido reservadas para la fiesta de hoy, lo que puede hacerse llamando al atento maitre Frank Prieto.

La orquesta de los Hermanos Palau amenizará el acto.

EN HONOR DE JESUS NAZARENO

Mañana viernes, comenzará a celebrarse en la Iglesia de Nuestra Señora del Carmen, el octavario de viernes en honor de Jesús Nazareno, cuya imagen se venera en dicha iglesia.

A su terminación le seguirá un Triduo y finalmente su fiesta anual.

CASINO NACIONAL

Fiesta brillantísima será la de hoy jueves, en el Casino Nacional, nuestro centro máximo de atracción.

Noche de gala denominada «Blanco y Negro», para la cual reina extraordinaria animación en nuestros círculos sociales.

El bellísimo salón de comer lucirá un decorado especial en Blanco y Negro, que llamará la atención por su novedad.

Además, las damas serán obsequiadas con magníficos regalos.

Se servirá una magnífica «table d-hote» al precio de cinco pesos.

Nos informa el maitre Barilli, que ya han sido reservadas numerosas mesas, para distinguidas familias de la sociedad habanera y personalidades destacadas del turismo.

Durante la comida actuará el «show» con las celebradas bailarinas y estrellas del cine, Conchita y Rosita Ballesteros, que harán hoy su primera aparición en el Casino.

Además, Maurice Córdoba con sus inimitables y exquisitos bailes también se hará aplaudir.

La orquesta Habana Casino actuará para el programa bailable.

CLUB DE FERRETEROS

Como hemos anunciado anteriormente, el sábado, tendrá lugar la gran fiesta en el Club de Ferreteros a beneficio de la sección de Sports de dicho club.

La casa Club en la Calzada del Cerro, lucirá esa noche un hermoso decorado y una iluminación brillantísima.

Han sido contratados para amenizar este baile, la orquesta de Armando Valdespí; el sexteto Habanero, la orquesta de los Hermanos Castro, el septeto Cubano 1927 en la Bolera.

Entre los asiduos al club de Ferreteros reina gran entusiasmo por asistir a esta magnífica fiesta.

Las entradas para caballeros se venden al precio de ochenta centavos; las damas por invitación.

Edel FARRES

SWEATERS

Deseamos LIQUIDAR todos los Sweaters que nos quedan, a precios reducidísimos, así como una buena cantidad de lindos trajes de Sports, llegados recientemente de París para la temporada invernal.

No pase frío y aproveche estas gangas que le ofrece la Casa de

MATHILDE CUMONT
PRADO 88

Con nuestro CAFE tendrá seguridad y ventaja
"El Bombero"
GALIANO, 120. Teléfono: A-4076.
Pastelería y Repostería Suiza, a 40 cts. libra.

Ingirió equivocadamente una sustancia tóxica

En el Hospital Militar de Columbia fué asistida en horas de la noche de hoy, por el capitán médico Bofill, la señora María Hernández Machado, de 27 años y vecina de Agramonte esquina a Pasaje 10 en el barrio de Jesús María. Presentaba los síntomas de una intoxicación grave producida por la ingestión de sustancias desconocidas. Declaró la señora Hernández Machado que se encuentra padeciendo de un ataque grippal, y que, al tomar el frasco de medicinas, se equivocó ingiriendo la sustancia que la ha puesto en el estado en que se encuentra.

Denuncia por estafa

El señor Eduardo Bóveda Villanueva, natural de España, de 35 años y dueño de la panadería «El Roble», sita en Real número 91, denunció a las autoridades que el carrero de su establecimiento nombrado Fernando García, ha cobrbado a sus clientes diversas cuentas, que ascienden a un total de $470.63 y que como se ha marchado sin dar señas algunas, se estima estafado en la citada cantidad.

COMIDA - BAILE - RULETA
TABLE D'HOTE $3.00
Domingos populares $2.00 cubierto
NO ES NECESARIO TRAJE DE ETIQUETA
Orquesta Havana-Casino
La celebrada pareja de baile MAURICE y CORDOBA
---- Noche de gran animación y grato ambiente ----
Para reservaciones: Teléfonos: FO-7420, FO-7075, FO-7365

Información Telegráfica DEL INTERIOR DE LA ISLA

(POR NUESTROS CORRESPONSALES)

La Habana

El Central «Providencia»

GUINES, febrero 1. DIARIO, Habana. (Por telégrafo.)—Comenzó a moler esta madrugada, el central «Providencia».

Al no poderles facilitar con qué pagar corte y tiro, muchos colonos no han podido cortar sus cañas.—Suárez, Corresponsal.

Comenzó a moler el central «Rosario»

AGUACATE, febrero 1. DIARIO. Habana. A las nueve de la mañana de hoy comenzó a moler el Central Rosario, notándose mucha animacion con tal motivo.—FERNANDEZ, Corresponsal.

Se suicidó por contrariedades amorosas

MARIANAO, febrero 1.—A las diez y media de la mañana de hoy se suicidó en un bohío de la finca Los Mameyes, sita en Cuatro Caminos del Chico, Wajay, dándose un tiro en la sien derecha el señor Juan Morales Naranjo, natural de El Cano, de 28 años de edad y con domicilio en la finca de referencia. Constituídos en el lugar de los hechos el juez de El Cano, doctor Ramiro Martínez y el doctor Quadreny, ocuparon un revólver Colt calibre 38 con una cápsula disparada y una carta, en la que el suicida manifestaba que no se culpara a nadie de su muerte. Según nos han manifestado los familiares extraoficialmente, Morales se decidió a tomar tal determinación por contrariedades amorosas.

Matanzas

Detención de un bandolero en Colón

MATANZAS, febrero 1.—DIARIO. Habana.—Comunican de Colón que en el barrio «La Loma» fué detenido, en una habitación, el conocido bandolero Ramón Mondeja Rodríguez, reclamado en distintas causas y al que se cree también autor de un asalto a mano armada, y robo, en la bodega de Lequeito, término de Cienfuegos, así como de otras fechorías en esa zona y en la de Santa Clara, habiendo sostenido varios encuentros con la fuerza pública.

La detención fué realizada por el cabo Vázquez, previa confidencia.—Lovio, corresponsal.

Santa Clara

Lo agredió a machetazos de tal modo, que le quedó colgando un antebrazo

TRINIDAD, febrero 1.—DIARIO. Habana.—Anoche, en la finca «Palmarito», del central «Trinidad», fué herido a machetazos Juan González Santander, por Santiago Rodríguez, quien se dió a la fuga, siendo capturado seguidamente por la Guardia Rural.

Al herido le quedó colgando el antebrazo izquierdo, presentando también una herida en la cabeza, de tres pulgadas.

Ingresado en el Hospital, fué asistido por los doctores Ponce y Rodríguez, quienes procedieron a cercenarle el brazo debido al estado que presentaba.

Origen del hecho fueron disputas registradas en un baile, suponiéndose medie alguna mujer en el asunto.

Hace días, Rodríguez amenazó a González. El Juzgado actúa.—Gándara, corresponsal.

Declarados cesantes varios empleados del Ayuntamiento de Cienfuegos

CIENFUEGOS, febrero 1 (por telégrafo).— Hoy han sido declarados cesantes en el Ayuntamiento los empleados de la Contaduría, Diego Rodríguez y Juan M. López, así como el empleado del secretario, nombrado José Simón Vázquez y el teniente de la policía Bonifacio García.

El cierre de varios establecimientos

En el día de hoy ha cerrado sus puertas al público el antiguo y céntrico café «Recreo», que se encontraba abierto desde el 1907, y, como informamos oportunamente, en días pasados desapareció el hotel Unión. Se espera asímismo que, debido a la severa inspección que se está realizando en demanda del pago de las obligaciones que se tienen con el fisco se vean impelidos a cerrar varios establecimientos más.

Arrollada por un automóvil

En el Hospital de Emergencias fué asistida hoy, de contusiones y escoriaciones diseminadas por el cuerpo, la menor Luisa Fargas Valdomo, de once años y vecina de Mar y Arango. Según declaró a las autoridades, las lesiones que presenta se las causó en la esquina de Prado y Santa Elena, el automóvil que manejaba Gregorio González. El hecho se estima casual.

Empezará a funcionar en fecha próxima el frontón

En una fecha muy próxima comenzará a funcionar el frontón Jai-Alai, de esta localidad. Han sido contratados los servicios de varios pelotaris cubanos.— CORRESPONSAL.

Camagüey

Los centrales «Vertientes» y «Estrella»

FLORIDA, febrero 1.—DIARIO. Habana.—Hoy comenzaron su molienda los centrales «Vertientes» y «Estrella». Se asegura que también molerá el «Florida».—Corresponsal.

Oriente

Rompió molienda el «Santa Lucía»

SANTA LUCIA (Oriente), febrero 1.—DIARIO. Habana.—El central «Santa Lucía» rompió molienda hoy a las nueve y 40 de la mañana. La duración de la zafra será de dos meses, próximamente. Cubrirá la cuota de 112,087 sacos, que representan la cuarta parte de la caña existente.—Campo, corresponsal.

E. P. D.
EL SEÑOR
PRUDENCIO FERNANDEZ Y FERNANDEZ
HA FALLECIDO

Y dispuesto su entierro para hoy, jueves 2, a las 4 de la tarde, los que suscriben, su viuda, hijos, hermanos, hermanos políticos y demás familiares, suplican a las personas de su amistad se sirvan acompañarles en el acto de conducir su cadáver desde la Casa de Salud "Covadonga", hasta el Cementerio de Colón, por cuyo favor les quedarán eternamente agradecidos.

Habana, febrero 2 de 1933.

Mariana Heymann viuda de Fernández; Prudencio, Jr. y Mario Fernández; América Núñez de Fernández; Manuel (ausente); Legalidad y Amparo (ausente) Fernández; Palmira Fueyo de Fernández; José González; Alvaro y José Manuel García; José Fernández; José Hoyo Fernández; José Hoyo Torres; Federico Núñez; Teresa Vives de Núñez; Amelia Heymann viuda de Gorriaran; Manuel Gorriaran; Morris; Walter; Enrique y Alberto (ausente) Heymann; Regina de La Gándara Heymann; José Benítez; Esther Heymann de Benítez; doctor Carlos Valle; Ismael Remis; Juan Menéndez y señora; Francisco García Méndez; Sam y Luis Heymann (ausentes).

PENSION COMPLETA en el GRAN HOTEL
desde $3.00 diarios, según habitación

Comprende este precio además desayuno, almuerzo y comida en su Restaurant de 1a. clase. Baños y uso de las aguas y de todos los atractivos del Balneario.

—Si no puede descansar en estas bellas montañas a 800 pies sobre el nivel del mar, pida las Aguas de los manantiales. Botellón de 20 litros $0.90.—12 litros, $1.25. 24½ botellas $1.50.—24¼ $1.20.

SAN MIGUEL DE LOS BAÑOS
EL PARAISO DE CUBA

GRAN HOTEL del BALNEARIO y PLANTA de ENVASE de las AGUAS

Aguas Alcalinas Bicarbonatadas recomendadas por los Médicos más eminentes para la curación de las enfermedades de las vías digestivas y urinarias, diabetes y todos los trastornos de la nutrición.

—Pídalas en todas partes—

UNICO DEPOSITO DE LA COMPAÑIA:
Tacón No. 4, Teléfono: A-7627

M.E.C.D. 2016

Resfriados de los Niños

El modo ideal de tratarlos es con moderno ungüento que no asquea ni estraga el estómago

Marcadamente eficaz es en estos casos Vicks Vaporub, porque se aplica externamente y no puede repugnar a los niños ni dañarles el organismo debilitado como suele suceder con la medicina interna en demasía.

De igual mérito es el hecho de que Vaporub obra de dos modos a la vez. Frotado por la noche en el cuello y en el pecho, actúa a través de la piel como una cataplasma. Al mismo tiempo, sus ingredientes, desprendidos por el calor del cuerpo en forma de vapores sanativos, son inhalados, mientras el enfermito duerme, directamente a las vías respiratorias inflamadas, causando pronto alivio.

Nada extraño que al amanecer lo peor del resfriado haya pasado.

Vaporub es eficaz en igual grado para todo catarro de los adultos.

AHORA—NUEVO TAMAÑO CHICO
A NUEVO PRECIO BAJO
VICKS VAPORUB

40 AÑOS DE ÉXITO
VINO-LEGÍTIMO-
PEPTONA-BARNET
—FERROFOSFATADO
3 Copitas alimentan más que 100 gramos
CARNE FRESCA
Todo se asimila pronto sin digerir, descansa el estómago y el hígado
PREPARADO POR:
Droguería "Sarrá" - La Mayo

FARMACIA
DROGUERIA DE "JOHNSON"
DE TURNO LOS LUNES
Obispo Nº 30 TELEFONO-A-2129.

LA MAYOR
35 EDIFICIOS
700 EMPLEADOS
SARRÁ
DROGUERIA
ABIERTA TODOS LOS DIAS
TODA LA NOCHE LOS MARTES
A-8026 A-3641

Farmacias de Turno

JUEVES

HABANA

Ave. de Bélgica No. 8	M-4425
Monserrate y Teniente Rey M-4413	M-5564
Ave Menocal No 6.	M-4660
Antonio M. Lazcano y Dragones	M-4774
Mayor Gorgas y Oquendo	U-6778
Colón y Aguila	M-4526
Padre Varela y Zenea	U-5402
Salud 173 ent. M. González y Oquendo	U-6896
América Arias y Crespo	M-5533
Ave. Menocal y Príncipe	U-6873
Romay 55 esq a San Ramón	M-4470
Marta Abreu No 44	M-4740
Cuba y Acosta	M-9635
Ave. de Italia No 41	M-5706
Martín Morua Delgado No. 43	M-9235
Padre Varela No 50	U-6600
Gral. Carrillo y General F. Andrade	U-6869
Máximo Gómez y San Nicolás	M-5030
Someruelos No 26	M-5003
Desagüe y Fraco	U-6767
Ayesterán y Desagüe	U-6966
Víctor Muñoz y General Aranguren	U-2539
Aguiar y Chacón	M-4508
Zenea entre Prado y Consulado	A-0111
San Nicolás y P. Cerrada	M-3377

VEDADO

alle 23 No. 458 entre 8 y 10	F-6132
Calle 17 entre E y F	F-6110
Ave. de Wilson entre 16 y 18	
Calzada entre Paseo y 2	F-6174
Calle 17 y 4 F-6006	F-2333

VIBORA

10 de Octubre y Josefina I-6442,	I-7240 I-7702
O-Farrill y José Antonio Saco	I-7730
10 de Octubre 557½	I-7660
Concepción y Porvenir	X-3030
Sta. Catalina y Cortina	I-7786

JESUS DEL MONTE Y SANTOS SUAREZ

Zapote No. 22	I-2222
Quiroga y Delicias	I-7772
10 de Octubre No 280.	I-7378
10 de Octubre No 204.	X-3033

LUYANO

Calzada de Concha número 4.	X-2223 X-2222
Calzada de Luyanó número 211	X-2220
Acierto y Herrera	I-7667

CERRO

San Pablo No. 36	U-7026
Calzada del Cerro número 558	I-5968
Buenos Aires y Paz	I-3003

NOTA.— Este grupo deberá prestar el servicio público tedo el día y la noche de los Domingos y Fiesta y Duelo Nacional siguientes: Enero 1; Febrero 12; Mayo 7; Junio 18; Julio 30; Septiembre 10; Octubre 12 y 22; Diciembre 3 y 7.

ANUNCIESE Y SUSCRIBASE AL «DIARIO DE LA MARINA»

HABANERAS

LA MODA ACTUAL

NOTAS DE PARIS

En esta época del año la mujer siente la necesidad de algo nuevo para ponerse, queriendo lucir diferente y sin embargo no es el tiempo oportuno de renovar ajuares a no ser que sea para emprender un viaje, buscando otros climas.

Por el momento no hay nada mejor para satisfacer esas necesidades que variar las **toilettes** con los accesorios, siendo como es una época intermedio en la moda.

Todavía es temprano para cambiar los trajes, eligiendo para el momento los colores negro en combinación con blanco transparente. Algunos de los nuevos modelos para de noche, sumamente atractivos, son tan diáfanos como una brisa de primavera.

El **chiffón**, organdí, los tules ligeros y el **marquisette**, en estilos princesa o de líneas modificadas, inclinándose hacia la moda imperio del talle alto. El adorno del busto es algo más alto y la tela cayendo al rededor del talle más flojo. Las sayas por delante son rectas y por detrás abren en forma acampanada como una cola que ligeramente se arrastra por el suelo.

Un modisto americano de gran renombre ha sugerido la idea de la forma semicircular con tres paneles como alas que se sujetan sobre la falda el del centro, cayendo sueltos los de los lados, en sentido de godets anchos.

El chiffón es la tela que más se presta a estas suaves caídas prestándoles la gracia que necesitan los movimientos. Este efecto se consigue también en un modelo que llevaba unas cascadas de vuelos en la parte detrás de la falda abriendo al descender formando la cola.

Estos estilos ofrecen la apariencia más femenina al conjunto, demostrando así el gusto individual de cada una mujer.

ASUNTOS DE BELLEZA

Entre los innumerables productos destinados al embellecimiento de la mujer existen algunos que realmente contribuyen eficazmente a aumentarla.

Es necesario que la mujer moderna, en medio de la irradiación de su inteligencia, conozca cuáles son y cómo se aplican.

Los ojos, que ninguna mujer ignora el poder fascinador que tienen en el rostro, se deben cuidar para que conserven el brillo y la expresión que se aumenta dándole sombra sobre el párpado superior.

Entre los procedimientos empleados con este objeto está la conocida grasa **Greta**, que es una fórmula científica que además de embellecer los ojos aumenta las pestañas con sólo aplicarla una vez al día.

Puede pedirse en las principales tiendas o directamente a su distribuidor por el teléfono X.-3209 o por el apartado 2183.

LA PERSONALIDAD

Hay personas que creen que la personalidad puede adquirirse cuando se quiere, adoptando en su vestido determinadas particularidades que le hagan creer que así expresa su personalidad. Y, sin embargo, nada mas difícil que mostrarse uno tal como es.

Es mucho más fácil seguir uno o dos amaneramientos de personalidad, que conducir la propia o la expresión de su intrínseco valor y belleza. Por eso, conviene desechar el erróneo concepto de que diferenciándonos de los demás expresamos lo que somos.

La propia personalidad no necesita anuncios ni requiere esfuerzos; es elocuente por sí misma; pero con una elocuencia tan discreta, que a veces se hace imperceptible.

Es natural que si tratamos de llamar la atención hemos de conseguirlo; pero a veces sería mejor pasar inadvertidos. Muchas personas se sienten orgullosas de ser excéntricas creyendo que eso las eleva al rango de distinción que carecen, sin saber que la palabra lo dice, pues estar descentrado quiere decir que lo que en realidad hacen es separarse del centro en que debieran estar. Lo que consiguen es que el mundo las mire con curiosidad pero nunca para acogerlas en su seno.

Si queremos ser bien apreciados procuremos ser naturales sin afectación de ninguna clase, olvidando las peculiaridades de porte o de vestido que nos hacen diferentes de las personas con quienes hemos de alternar para ser felices.

Todos somos semejantes unos a otros en las cosas fundamentales de la vida, e instintivamente desconfiamos de las personas que son, o quieren ser, diferentes de nosotros. Así, es posible que nos interesemos durante una temporada por esas personas excéntricas, o que hablemos y escribamos de ellas en los periódicos, pero nunca será igual que al que apreciamos por su sencillez natural.

LAS BLUSAS

Las blusas en contraste con las faldas resultarán muy interesantes este verano haciéndose en todos los materiales imaginables, prefiriéndose las telas de algodón, los piques de cordón fino, las telas de rayas estrechas, las batistas como también las sedas floreadas, labradas y arrugadas, así como el satín.

Las blusas oscuras con el traje claro será una de las asombrosas innovaciones de la temporada. Se verán blusas de satín negro con los trajes azul-violeta o gris, de crépe rizado azul oscuro con un traje azul jacinto, una blusa carmelita con un traje beige y rojo o con uno blanco.

Esta moda será una oportunidad más para demostrar el gusto al combinar los colores en el complemento femenino.

PAZ ARMADA

Bajo el ardiente sol, en la maleza,
dormita el león noble, y su reposo
súbito un ruido turba misterioso
que en sus belfos asoma la fiereza.

Mira en torno; después, se despereza;
abre la enorme boca desidioso,
y sacude al titán temblor nervioso
de la ondulante cola a la cabeza.

Luego, solemne y rústico monarca,
el lento paso emprende, el lomo enarca;
presta atención al murmurar el viento...

mas todo lo halla igual: el sol llameante,
la selva hirsuta, el aura murmurante
y hasta su insoportable aburrimiento.

Enrique Hdez. Miyares.

LEYENDAS PERFUMADAS

Campánula

Complacíase Venus en mirarse en estas frescas flores antes de ir a reunirse con Adonis. Quería asegurarse, en aquel perfumado espejo, de que su belleza seguía siendo digna de su amado.

MENU DEL DIA

Almuerzo	Comida
Grape fruit supréme.	Cantaloup.
Huevos al plato.	Crema de espárragos.
Cabrillas Colvert.	Pescado frío. Salsa Mayonesa.
Espinacas a la crema.	Pollo Sauté.
Pastel de maíz con palomitas.	Macarrones Gratín.
Ensalada de quimbombó.	Ensalada de tomates.
Natilla quemada.	Cascos de naranjas.

RECETAS DE COCINA

Pollo a la Mascota

Se limpia bien el pollo y se sazona con sal, pimienta, limón y se pone a dorar con mantequilla en una cacerola con papitas salcochadas, cortadas redonditas y alcachofas cortadas en cuadritos. Cuando esté casi frito se le agregan dos cucharones de caldo y unas lascas de trufas dejándolo al fuego un cuarto de hora más hasta que el pollo esté blando.

M. R. de FONTANILLS

DOS MUCHACHOS DETENIDOS POR VENDER COSA ROBADA

Los Expertos detuvieron a Raúl Valeras, de 17 años, vecino de San Rafael 159, y a Rafael Villegas Quijano, de 12 años, vecino de San Nicolás 65, porque los sorprendieron en la calle de Aguila, cuando trataban de vender un maletín de cuero, propiedad del doctor Gerardo Guerra Rubio, vecino de San Lázaro 156, al que fué robado en su domicilio.

Los detenidos manifestaron que el maletín se lo había encontrado en el litoral, frente a la calle de San Nicolás.

ARROLLADO POR UN TRANVIA

En el primer centro de socorro fué asistido de graves contusiones por el cuerpo Juan José Pérez Pérez, de 47 años, vecino de Zulueta 71, que les fueron causadas en Neptuno y Prado, al ser arrollado por el tranvía 439, de la línea «Lawton-Parque Central», que manejaba Antonio Cuervo, vecino de Jesús del Monte 591, quien fué detenido y puesto en libertad.

¿Tiene su cutis estos defectos?
Espinillas, poros dilatados u obstruídos, piel áspera o reseca
Si es así, pruebe el tratamiento Resinol—Jabón Resinol para limpiar y reducir los poros—Ungüento Resinol para acabar con las espinillas, la aspereza y la sequedad. Ese tratamiento ha tornado limpias y sedosas muchas pieles antes feas.
Pida muestras gratis a Resinol, Dept. 36-E, Baltimore, Md.
Resinol

ORDEN Y FIESTAS DE LA «ARTISTICA GALLEGA»

La Sección de Orden y Fiestas, de que le comunique, de que la nueva Sección de Orden y Fiestas, ha quedado constituída de la manera siguiente: Presidente, Manuel Souto, Vice-Presidente, José Pérez Cao, Secretario, Gustavo López, Vice-Secretario, Manuel Vázquez, y como vocales, los señores siguientes: Luis Carneiro, Emilio Fernández, Moisés Fernández, Alfredo García, José Núñez, Octavio Prado, José Souto, Felisindo Testa, Antonio Ulfe, Carlos Vales, y Félix Lorenzo.

JOSEFA BAEZ DE YANEZ

En la noche de ayer ha fallecido la señora Josefa Baeza de Yañez, (q. e. p. d.) esposa muy querida de nuestro estimado amigo el señor José Antonio Yañez Rancaño, secretario de la Comisión Administrativa de la Sociedad «Hijas de Galicia».

Gozaba la finada de grandes simpatías entre todos los que la trataron por su carácter afable, por sus bondades y por sus virtudes, por lo que el acto de su sepelio, que tuvo lugar a las cuatro de la tarde de ayer partiendo el cortejo fúnebre del Sanatorio de «Hijas de Galicia», constituyó una sentida manifestación de duelo.

La Directiva de «Hijas de Galicia» suspendió la junta que tenía señalada par anoche, en señal de condolencia.

A todos los familiares, y particularmente a su viudo, señor José Antonio Yañez, y a su hijo Pepito, enviamos nuestro sentido pésame, y hacemos votos porque el Todopoderoso les conceda la resignación necesaria para sobrellevar tan rudo golpe.

VARIAS FIESTAS DE LA ASOCIACION CANARIA

A juzgar por los preparativos que se vienen haciendo por los entusiastas elementos que integran la Sección de Recreo y Adorno de la Asociación Canaria, que con tanto acierto viene presidiendo nuestro distinguido amigo señor Francisco Montes de Oca, la Verbena de la Candelaria, que anuncian para el día 11 de Febrero, será un sucess social. Distintas son las comisiones que se han designado para entenderse con la organización de la misma, en todas las cuales viene laborando con un entusiasmo indescriptible el señor Fernando Sierra Camps.

Una nota importante para los lectores es que al sólo anuncio de esta fiesta distintas casas comerciales se han brindado a los elementos de la Sección de Recreo y Adorno de la Asociación para cooperar en su Verbena, esto es, instalando kioscos, ofreciéndoles obsequios para la concurrencia, remitiéndoles anuncios de la fiesta, etc. en fin que por todo esto, el éxito y brillantez está ganado de antemano y más teniendo en cuenta que la Orquesta de Belisario López, el Jazz-Band de los hermanos Martínez y el Sexteto «Sonora Matancera» son los encargados de la parte musical.

También cooperan con los canarios un bello grupo de distinguidas y bellas señoritas, que como siempre nunca faltan en las fiestas de los hijos de las hespérides.

El Domingo en el Sanatorio

La Sección de Propaganda, Inmigración y Protección al Trabajo de la Asociación Canaria, viene organizando para el domingo próximo, una serie de actos en el Sanatorio de la Asociación, y para los cuales se invita muy especialmente a todos los asociados, asociadas y familiares.

Y ya que hablamos de la Casa de Salud, debemos comunicar que en todo el mes de Febrero, quedarán terminados los trabajos que se vienen realizando en el campo de Sports, y para su inauguración que será en breve, se vienen haciendo gestiones que ya comentan favorablemente todos los asociados. Entre los deportes para la fiesta inaugural, se preparan números de luchas canarias. Existe pues una gran animación habiéndose recibido escritos del interior de la República preguntando la fecha de inauguración del Campo de Sports para venir representaciones de las dependencias sociales de la colectividad.

TOMA DE POSESION EN LA COLONIA PALENTINA

Los [illegible]tinos, ejemplo de fraternidad, en una Junta General, muy cordial, proclamaron su nueva Junta Directiva, que fué proclamada, entre ovaciones entusiastas.

La integran estos prestigiosos asociados:

Presidente: Vicente Martín Sardiña; Vicepresidente: Fabián Conde Fernández; Secretario: Faustino Paredes Relea; Tesorero: Fernando Sango Rodríguez; Vicetesorero: Francisco Carrato Manzano.

Vocales propietarios:

Señores Florentino Serrano Martín, Bertilio Borro, Aquilino Fuente Ruesga, Isidro García Nogales, Nicolás Martín Merino, Felipe González Lozano, Gerardo del Olmo, Pedro Suazo, José Martínez de la Puente, Agustín Martínez de la Puente, Luis Bravo, Faustino Paredes Relea, Vicente Martín de las Eras, Julio Cerrato Manzano, Antonio Orbay, Augusto Francés Merino, Vicente Lomas, José Martínez Barreda y Arsenio Mier.

Vicales suplentes:

Señores Mayorato González, Joaquín Gutiérrez, Pedro Osorno, Felicísimo Sánchez, Juan Hoyos y Angel Gil.

LA NUEVA DIRECTIVA DE ROIS Y RIBERAS

Como prometimos ayer, ho ypublicamos los nombres de los señores, que compone nla nueva Junta Directiva de la Sociedad gallega de Instrucción Rois y Riberas del Sar, que ya han tomado posesión de sus cargos:

Presidentes de Honor, José Nieto País y Manuel Barbat; Presidente General, Enrique Propin Gens; Vice-Presidente, Francisco Bustelo Bar; Secretario, Rafael Freire Costa; Vice-Secretario, Manuel Barbat Varela; Tesorero, Antonio Alvariño; Vice-Tesorero, Serafín Rey Abin.

Vocales: Eusebio Villares, Aurelio Fernández, Manuel Monteagudo, Manuel Villar Souto, José Blanco Mourelos, Perfecto Esparis, José San Pedro Castro, Manuel Martelo, José Gómez Lens, José López Miguez, José Iglesias y Francisco Suárez.

Suplentes: José Pérez, Manuel Bolaño, José Gay, José Villar Souto, Ramón Núñez y Ramón Vilas.

ADMISION DE SOCIOS EN EL CENTRO BALEAR

A reiteradas solicitudes de socios y ex-socios del Centro Balear, esta administración ha acordado con esta fecha admitir nuevamente en el seno de esta institución, a todos aquellos socios que por distintos conceptos se dieron de baja con los mismos derechos y atribuciones que tenían anteriormente.

Y para conocimiento del público en general, se hace constar que la sociedad está hoy en un franco período de prosperidad, dándosele al socio una atención imposible de ser mejorada en ningún sentido.

A partir del día 5 de los corrientes, será instalado en el Centro social la diatermia y la luz alpina a petición de socios que se encuentran imposibilitados de ir hasta la Quinta de Salud del Centro Balear que se encuentra en San Miguel del Padrón.

Cualquier informe, solicitud o queja, pueden dirigirse a la administración, en la seguridad de que será atendida inmediatamente.

VIGO FOOT BALL CLUB

Este simpático Club viguista ha designado recientemente a los componentes de su Consejo Administrativo, denominación que se les da en el nuevo Reglamento a los que ejercitarán el alto mando, recayendo en asociados de valía y probado amor a la enseña blanqui-roja, los que están dispuestos a que se siga escribiendo en su historial social los triunfos a que es merecedor el decano de los clubs de su categoría.

Como afirmación de esto, señalamos las personas que lo componen: Faustino Matalobos y Porto, Presidente; Gumersindo Piay, Tesorero; Emilio García Durán, Secretario, y Vocales, los señores Apolinar Obregón, Agustín Fernández, Eleuterio Neira Campos, Manuel Buján Fidalgo.

Podemos asegurar que próximamente celebrarán un acto de gran trascendencia, que será la iniciación de una serie de ellos, en los que hay el propósito de demostrar la pujanza de esta Sociedad, que lleva el nombre de la ciudad de la Oliva, el grandioso puerto gallego y que ha figurado como una de las catedrales del deporte del balón-pie.

LA VERBENA DEL SABADO EN EL CENTRO GALLEGO

Hemos podido admirar el hermoso decorado que un grupo de artistas está confeccionando, para la Verbena Invernal que la Sección de Orden del Centro Gallego, va a celebrar, como despedida en la noche del sábado próximo.

Bellísimos han de lucir los espléndidos salones del Palacio Galaico, no solamente por el decorado artificial, que, como queda dicho, ha de ser soberbio, sino también por el floral del que se encargó un afamado jardín de esta ciudad.

Además la cantidad y variedad de kioscos y la Fuente Lumínica de la Perfumería Crusellas, obsequiando a los concurrentes con exquisitos perfumes, harán más deliciosas las horas que dure la Verbena.

Música selecta, locales espaciosos, obsequios para las damas y la entrada de caballeros, solamente Setenta Centavos, llevarán al Centro Gallego una enorme muchedumbre y buena prueba de ello es la gran cantidad de invitaciones que han sido solicitadas.

SOCIEDADES ESPAÑOLAS

LOS ACUERDOS DIRECTIVOS DEL C. MONTAÑES

Se nombró una comisión que estudie la resolución de los asuntos de orden interior

Se reunió la Junta de Gobierno de esta entidad, presidida por el titular, nuestro distinguido amigo Francisco Salaya de la Fuente, actuando el Secretario General Jacinto Gutiérrez, y con la asistencia de la mayoría de los miembros dirigentes de esta sociedad.

Fué aprobada el acta de la sesión anterior, la Relación de Altas y Bajas de diciembre así como el Estado de Tesorería del mismo mes.

Se dió cuenta de los informes de las Secciones, los cuales fueron aprobados por la Junta Directiva.

Se acordó refundir las Secciones de Recreo y Orden y Cultura y Bellas Artes, quedando en lo sucesivo una sola Sección que se denominará «Sección de Recreo, Cultura y Bellas Artes».

Se procedió al nombramiento de los nuevos presidentes de Secciones, recayendo dichos nombramientos en los entusiastas vocales señores Julio Gutiérrez Guerra para Presidente de la Sección de Propaganda, y el señor Manuel Rouco García para la Presidencia de la Sección de Recreo, Cultura y Bellas Artes. En breve quedarán formadas estas secciones y tomarán posesión de sus cargos los nuevos componentes de las mismas.

Dióse también cuenta de la correspondencia cursada durante el mes de diciembre, dándose la Junta por enterada.

Fué nombrada una comisión integrada por los miembros de la mesa, los nuevos Presidentes de Secciones y los vocales señores Fermín Miguelez, Manuel Francos, Manuel González y Fernando Salces, para presentar a la Junta de Gobierno previo detenido estudio, la resolución de distintos asuntos de orden interior, así como desarrollar una labor organizando veladas, fiestas y otros actos como pueden tener lugar en los amplios salones de la casa de los Montañeses. Esta comisión inmediatamente llenará su cometido dando cuenta a la superioridad en sesión extraordinaria que se celebrará a ese efecto.

Propuso el señor Fermín Miguelez, y fué aceptado por unanimidad, enviar una felicitación a la Sección de Cultura y Bellas Artes, por la brillante fiesta que organiza por esta Sección tuvo lugar el día 15 del pasado enero.

LA VERBENA INVERNAL EN EL CENTRO GALLEGO

La Vanguardia Gentil del Centro Gallego, está asombrada de la cantidad de invitaciones que se llevan repartidas para la Verbena Invernal, que ha de celebrarse el próximo sábado en todos los salones del hermoso Palacio.

Parece como si todo el mundo se diese cita para asistir a tan colosal fiesta, que por ser la última que organiza esta Sección, tiene un verdadero empeño en que resulte algo realmente excepcional. Para ello no se escatima gasto alguno lo mismo para llevar las mejores orquestas de la Habana, como son las de Antonio María Romeu, Hermanos Martínez, Sonora Matancera, Belisario López y el Quinteto Los Barcaleses.

Estos conjuntos estrenarán nuevos bailables en obsequio a los asiduos concurrentes a estas fiestas y a la Sección de Orden que cesa.

La entrada solo cuesta Setenta Centavos, con guardarropía gratis.

ENFERMEROS DE FIESTA EN LOS JARDINES LA TROPICAL

Ya los enfermeros han nombrado la Comisión que se ha de encargar de la organización de su fiesta anual, que tendrá efecto el día 2 de abril en todos los jardines de «La Tropical».

Dicha Comisión quedó integrada por los señores: Manuel Leal Otero, Presidente; Rodrigo Espina, Vice-Presidente; Manuel Fernández López Tesorero; Juan A. Fraguío, Secretario, y los vocales: Vicente López Fojo, Florencio Santiesteban, Vicente Orive, Emilio Vázquez, José Díaz López, Bernardino García, Manuel Soto, Jesús Tojeiro, Juan González, Manuel Corrales Oro, Eugenio Gancedo, Amaro Mouriz, Ramón Vaquero, Marcelino Hernández, Benito Hermida, Miguel Sigarroa, Heriberto Godínez, Francisco Carrasco y Manuel Guzmán.

Conociendo la pericia y el entusiasmo de los nombrados, podemos augurar un nuevo triunfo para los simpáticos enfermeros.

«Buena música y precios de situación», es el primer acuerdo tomado por este Comité: lo que, a nuestro juicio, constituye el primer acierto. Pronto daremos más detalles.

LA GRAN VERBENA DE «LA CANDELARIA»

Intensa propaganda vienen llevando a cabo la Asociación Canaria por medio de los componentes de la Sección de Recreo y Adorno, para la gran Verbena de la Candelaria, que anuncian para el día 11 de febrero en su magnífico local social.

Con una actividad extraordinaria vienen haciéndose los trabajos de instalación de kioscos que se han enviado por distintas casas comerciales.

El día 11 la Orquesta de Belisario López, estrenará nrevos danzones, y entre ellos uno que le ha puesto por título la Candelaria.

Conjuntamente con la Orquesta de Belisario López, actuará el Jazz Band de los Hermanos Martínez y el Sexteto Sonora Matancera.

JUNTAS DIRECTIVAS

CENTRO GALLEGO; hoy a la noche, en el Centro Gallego, se reunirá la Comisión Electoral de este Centro para celebrar sesión.

CENTRO ASTURIANO; celebrará hoy la continuación de la Junta General, suspendida en la tarde del domingo último.

UNION TRIVESA; celebrará Junta Directiva, hoy, día dos del actual a las ocho y media de la noche, en el Centro Asturiano.

SUSPENDIDA LA JUNTA DE LOS HIJOS DE CABRANES

Sepan los señores asociados de la Sociedad de Instrucción y Beneficencia Hijos de Cabranes, que el señor Presidente de la misma, ha resuelto transferir la Junta General para la cual se había convocado en el Centro Asturiano.

Obedece este aplazamiento a tener que celebrar Junta General en el día 2 el referido Centro Asturiano, y por tal motivo el señor Secretario convocará de nuevo para el día 7 (martes).

LAS SOCIEDADES GALLEGAS EN TODA «LA TROPICAL»

El Comité de las Sociedades Gallegas de Instrucción, tiene señalado par el próximo domingo día 5 su tradicional Jira, la que tendrá lugar en todos los Jardines de la Tropical, es la que tomarán parte todas las sociedades federadas al mismo.

Nótase gran interés entre la Colonia Gallega por asistir a este bello acto de confraternidad, el que ofrece dejar un grato recuerdo a cuantos tengan la dicha de asistir.

Tanto los señores que integran la Comisión de Fiesta, como el Comité de Damas que componen un número de más de sesenta señoritas muy gentiles, han venido reuniéndose constantemente para tomar acuerdos todos relativos a la organización de este festival que promete ser lo más atrayente y divertido por lo original de su programa.

Queremos augurarles un éxito más a nuestros amigos de la Comisión organizadora, y a las distinguidas damitas que forman el Comité femenino, por lo acertados que estuvieron en contratar cuatro conjuntos musicales de los más renombrados, los que ejecutarán más de cien piezas de música, cubana, española y americana.

Para los Merenderos también irán varios gaiteros con los trajes típicos de Galicia, y Asturias, los que tocarán y cantarán Ruadas, Carballeira de San Xusto, y alalás.

NOTAS PERSONALES DE LA ASOCIACION CANARIA

Continúa recluido en el magnífico Sanatorio de la Asociación Canaria, el distinguido asociado y meritísimo exPresidente Social, don Sixto Abreu Trujillo, quien bajo los cuidados del doctor Casimiro López de Vivigo, que lo asiste, viene mejorando rápida y notablemente de su enfermedad. En días pasados fué necesario llevar a cabo una tranfusión de sangre al distinguido enfermo y ello ha sido motivo para alentar las más justificadas esperanzas, de que muy pronto recobrará la salud un tanto quebrantada.

Felicitaciones solamente viene recibiendo por este éxito el doctor López de Vivigo, de todos los elementos sociales, que aprecian en don Sixto, una de las más fuertes columnas de la Asociación Canaria, y también por parte de todos sus familiares, que han sabido aquilatar, los cuidados que con el enfermo se han tenido, para hacerle recobrar su salud, en muy pocos días.

GERMAN RODRIGUEZ GOMEZ

El competente Secretario Contador de la Asociación Canaria, tal como anunciamos en días pasados, fué sometido a una arriesgadísima y difícil operación, el viernes ppdo. por el doctor Roberto Chomat, insustituible Director de la Quinta «Nuestra Señora de la Candelaria», en cuya intervención le acompañó el doctor Bernabé Cortazar, joven médico que viene demostrando también, que es un valor positivo en la Cirujía, ya que desde que inició su labor en este Sanatorio, ha realizado conjuntamente con el doctor Chomat, intervenciones quirúrgicas de importancia, demostrando con ello, que es un experto Cirujano.

Celebramos mucho el estado satisfactorio en que se encuentra el señor Germán Rodríguez Gómez, después de habérsele practicado la Gastro-enterostomía por el doctor Roberto Chomat, quien ha demostrado una vez más, su pericia, su habilidad en una hora veinte minutos, con toda la precisión que el caso requiere, y cuya operación fué presenciada, aparte de los distintos Médicos de la Quinta que allí se encontraban, por el señor Domingo León González, ex-Presidente Social, por el doctor Miguel Angel Díaz, Presidente General y por el señor Pedro Delgado Villarreal, Presidente de la Sección de Sanidad.

EL RECIBO DE FAMILIAS DEL CTRO. GALLEGO

Los socios y sus familias lo piden para formar parte de la familia gallega de Cuba

El recibo familiar en el Centro Gallego, dentro de breve tiempo no será ya un problema sino una realidad, ya que es la aspiración de casi todos los asociados y el de sus propios familiares. Diariamente se pronuncian en favor de esta nueva fase que adquiriría esa Institución ampliando su campo de beneficios en favor de todas las familias de los asociados que pertenecen a esa importante colectividad, infinidad de asociados antiguos del Centro.

Esa importante causa tiene ya paladines que la defienden con verdadero tesón, figurando en primera fila los señores Jesús Pérez Cabo, Presidente del Centro, Jesús M. Bouza y nuestro amigo Pernas, Presidente de la Sección de Propaganda, contando además con infinidad de miembros actuantes en la Institución que desean ver convertido en una realidad ese proyecto de avance y progreso en el Centro Gallego.

UN SOCIO DISTINGUIDO

Nuestro amigo, el señor Pernas, Presidente de la Sección de Propaganda, en conversación tenida con nosotros nos demostró la satisfacción que viene sintiendo y que cada día es mayor, por la forma en que vienen respondiendo los asociados a la labor que realiza la Sección que él preside.

Ayer fué el entusiasta socio señor Parlá abonando la cuota de un año adelantado de él, de su hijo y de su sobrino, nos dijo, hoy es el entusiasta socio señor Juan Gómez García quien ha hecho infiniad de escripciones y viene trabajando denodadamente en favor de la Institución. Nos encargó hiciéramos llegar hasta estos asociados, una vez más su sincera gratitud.

EL GRAN BAILE EN EL CLUB DE FERRETEROS

Cada día es mayor la animación entre nuestras mejores familias, asiduas al Club de Ferreteros para el Gran Festival que dicho club ofrece el próximo sábado 4, a beneficio de los fondos de su Sección de Sports.

Esta fiesta ha sido organizada con todo esmero por el entusiasta Presidente de la referida Sección, el conocido joven Sr. Pepe Colmenares.

Estará el Festival del sábado colmado de atractivos.

Precioso será el adorno de la casa club, y la iluminación esplendente.

La entrada del club simulará un tunel, formado con plantas y flores y en el mismo varias guirnaldas de luces multicolores.

En los salones tocarán la Orquesta de Armando Valdespí y el Sexteto Habanero.

En el floor de Basket se instalará un bonito Cabaret, bellamente adornado. Allí habrá un excelente Show, formado por reputados artistas. Tocará en el Cabaret la famosa Orquesta de los Hermanos Castro.

En la Cancha de Hand Ball, estará el Cine, con su Vitaphone y todo, donde se proyectarán interesantes películas.

En la Bolera, a la cual se le ha hecho un espléndido piso de madera, irá el celebrado Septeto Cubano 1927.

ULTIMA CONFERENCIA EN EL CENTRO CASTELLANO

Para el próximo jueves, a las nueve de la noche, está anunciada la última conferencia del ciclo sobre Vulgarización de Estudios Económicos Mercantiles, que con magistral acierto y profunda cultura ha venido desarrollando en los salones del «Centro Castellano» el ilustre Doctor Ignacio González Cobos, Profesor del Instituto de Segunda Enseñanza «Cervantes».

El tema de esta última conferencia, será el siguiente: El Monroísmo. Los Gobiernos Centro Americanos y la política intervencionista. Los Empréstitos de América del Norte a la América Española. El espíritu Pan-Americano».

Según se desprende de los diferentes puntos a desarrollar por el eminente Dr. González Cobos, se trata de una conferencia de los asuntos y su palpitante interés, sino porque unido a ella, disertará también sobre varios asuntos que afecten muy de cerca a las relaciones de Cuba con los Estados Unidos, tales como tratados de reciprocidad, etc., poniendo de manifiesto el más sincero examen y análisis de la política desarrollada por la Potencia Americana en sus relaciones con Cuba, que siempre ha estado dispuesta de las mejores intenciones para con Norte América, siendo en cambio víctima del egoísmo de sus banqueros y del capitalismo americano.

Se reitera a todos la invitación más sincera.

Centro Gallego
Asamblea de Apoderados
SECRETARIA

Por acuerdo de la Mesa de la Asamblea y de orden del señor Presidente de la misma, se convoca a los señores Apoderados para la reunión ordinaria que, reglamentariamente, deberá celebrarse el domingo 5 de Febrero próximo, a las ocho de la noche, en el salón principal de este Centro, y con el objeto de tratar de los asuntos contenidos en la orden del día, oportunamente dictada al efecto por el referido organismo.

Habana, 25 de Enero de 1933.

Vto. Bno.

NARCISO MARIA RODRIGUEZ, Presidente. RICARDO SOMOZA, Secretario actuante.

M.E.C.D. 2016

GUANABACOENSES

LA FESTIVIDAD DE HOY

Celébrase hoy la festividad de la Purificación de la Santísima Virgen, llamada vulgarmente la fiesta de La Candelaria.

Por ello celebra sus fiestas patronales la Comunidad Franciscana de Guanabacoa, que radica en el Convento de Santo Domingo.

Misa de Comunión a las siete y cuarto y fiesta solemne de Ministros a las nueve, cantándose Misa a dos voces por el Coro Conventual.

Será ocupada la sagrada cátedra por el estimado Fray Guillermo Basterrechea, Superior del Convento de Santo Domingo.

De seguro que como en anteriores años, las amplias naves del Templo de Santo Domingo de esta villa se verán ocupados por la piadosa sociedad guanabacoense.

PRIMERA COMUNION

Hemos recibido dos hermosos recordatorios, de la Primera Comunión celebrada en la iglesia de los Padres Escolapios de Guanabacoa, por dos amiguitos muy estimados.

El uno de la agradecida niña Alicia María Suárez Díaz, hija de los apreciados esposos Blanca Díaz de Suárez y Pepe Suárez.

Es el segundo del simpático niño Manolito Fernández Llano, hijo de los estimados esposos Mercedes Llano de F. Villamil y Manuel Fernández Villamil.

Muy agradecidos a esos recordatorios, hacemos sentidos y fervientes votos por que Dios conserve siempre plenas de virtudes a esas estimadas criaturas.

EN EL CARRAL

Es la de hoy, noche de moda en nuestro coliseo Carral.

Como siempre con espectáculo repleto de atracciones artísticas.

Tócale hoy actuar a la genial artista Eugenia Zuffoli, la que presentará al público de la Villa un programa especial en el que figurarán composiciones de Lecuona y otras variedades.

La acompañará la eminente concertista cubana Sarita Jústiz.

El programa lo completan los estrenos interesantes:

La super joya «La noche de junio 13» y la interesante cinta «El blanco que hacía de negro».

De seguro que habrá esta noche, día de moda, un lleno en Carral.

JOVEN MEJORADO

El muy querido joven Roberto González Montiel, que en pasados días sufrió una caída lesionándose un pie, se encuentra felizmente en franco período de mejoría, al haber podido ya salir a la calle.

Al dar tan grata nueva a sus muchas amistades, reiteramos nuestros fervientes y sinceros votos, por el más rápido restablecimiento de ese familiar querido.

JUEGOS DE BASKET

Para la noche del venidero sábado se preparan interesantes juegos de basket en el floor de los Caballeros Católicos de Guanabacoa.

Fiesta deportiva de beneficio en favor del team Caribe.

Comenzarán a las ocho, jugando primeramente los quintetos Regla y Caballeros Católicos y finalmente Luyanó vs. Piratas.

NUEVO CONSEJO

Anoche y en el Salón de Recibo del colegio de las Escuelas Pías de Guanabacoa, se reunieron un numeroso grupo de convecinos, para ultimar los detalles en relación a la constitución de un Nuevo Consejo de Caballeros de Colón en esta villa.

Oportunamente ampliaremos detalles en relación a la constitución de ese Consejo que llevará el nombre del inmortal pedagogo San José de Calasanz.

Reciban cuantos se aprestan a actuar en la Orden de los Caballeros de Colón y desde su nuevo Consejo de Guanabacoa, nuestros plácemes, unidos a votos por sus éxitos.

DE NUESTRA COMUNICACION

Anoche, al redactar estas «Guanabacoenses» para el DIARIO, dejamos reunidos en el local social de la Asociación de Propietarios de Guanabacoa, a un grupo de sus directivos, para tratar del interesante problema de la comunicación.

Repetimos que predomina la opinión de prestar cooperación a los elementos que formaron la nueva Compañía de Ferrocarril-Cubano-Regla-Guanabacoa, y que habrán de restablecer el servicio de tranvías entre Guanabacoa y Regla, para ir a la capital, combinando con ferries y yates por la bahía de la Habana.

Además, sabemos que esa empresa establecerá para este nuevo servicio su intercambio con los tranvías de la Havana Electric, que circulan por la urbe capitalina, llegando a sus barrios extremos, el que ya tienen ambas empresas establecido para los viajes Habana-Casa Blanca.

También sabemos que los más interesados en la empresa Palmas-Primera Especial, se activan para lograr mejoras en ese servicio de guaguas.

Por nuestra parte continuaremos la labor emprendida desde las columnas del DIARIO, interesados solamente en que obtengamos mejoramientos en las vías de comunicación existentes y el restablecimiento de otras, para que Guanabacoa cuente con comunicación eficiente.

Hasta mañana, que tendrán nuevas noticias.

Juan de Dios Carreño.

PEDIRAN LA NULIDAD DE LAS ELECCIONES QUE SE VERIFICARON EN REGLA

Se viene preparando, para presentarlo ante la Sala de lo Civil de esta Audiencia, un importante recurso contencioso contra los comicios celebrados el día primero de noviembre último en todos los colegios que funcionaron en el término de Regla.

Al efecto, todo el día de hoy se dedicarán los recurrentes a preparar las pruebas documentales y las testificales que serán extraordinariamente copiosas.

El recurso será presentado mañana, viernes, ante la Sala de lo Civil, sin atender ninguna sugestión en contrario—se nos dice—los recurrentes.

El millonario Hershey fué condecorado

Ayer a las diez y media de la mañana, tuvo lugar en el salón de recepciones de Palacio el acto en que el Presidente de la República, condecoró con la gran placa de platino, oro y esmalte, correspondiente a la categoría de Comendador de la Orden «Carlos Manuel de Céspedes», al distinguido industrial y millonario americano Mr. Milthon Hershey por la hermosa obra de compenetración y afecto a Cuba que está llevando a cabo, como hacendado azucarero, y como inspirador de la nueva industria de aceite de girasol.

A las diez y media en punto llegó a Palacio Mr. Hershey, en unión de distinguidos visitantes y de su subadministrador de los cuantiosos bienes que dicho millonario posee, señor Cabrera.

En el salón de actos esperaron, breves momentos, los visitantes e inmediatamente apareció el Presidente Machado, rodeado de los Secretarios del despacho, así como también del Jefe del Ejército y del Secretario de la Presidencia doctor Guerra.

LOS DISCURSOS

Después de escuchar los himnos de Cuba y de los Estados Unidos que fueron ejecutados por la banda de música del Estado Mayor, el Presidente saludó a Mr. Hershey y tomando de manos del Dr. Guerra la gran placa de Comendador fijó la misma en su pecho, por medio de la corbata de cinta azul, que la misma tiene.

Instantes no más bastaron para que Mr. Hershey apareciera ostentando su condecoración y en el ojal de la solapa el botón correspondiente a la Orden.

En nombre del Presidente de la República, usó de la palabra el Secretario de Estado Dr. Orestes Ferrara, pronunciando las siguientes frases, cuya versión taquigráfica estuvo a cargo de los señores Fuentes (Herminio y Oscar.)

Mr. Hershey:

El Sr. Presidente de la República me ha encargado expresaros, de la manera más breve pero más sentida, la razón de este acto; que como acto en sí, puede tener una importancia relativa, pero que como símbolo, es la manifestación del reconocimiento por parte de Cuba, interpretado por su Gobierno, de los enormes esfuerzos que vos habeis realizado en tierra cubana, con vuestros hombres, y de vuestras actividades y de vuestra falta absoluta de codicia, a pesar de la más grande riqueza, y de vuestro amor para los desgraciados y para los trabajadores.

La Orden «Carlos Manuel de Céspedes no ha sido prodigada. Muy pocos la tienen, al punto de que puede afirmarse que es la Orden que menos miembros tiene en el mundo. Nosotros la concedemos solamente cuando con ella va un pedazo de nuestra alma y toda nuestra admiración. Fue creada para premiar a los que ponen en evidencia las condiciones que nosotros creemos relevantes en nuestro país; a los que nosotros sinceramente creemos y entendemos que, como en éste y en los casos precedentes, poseen esas cualidades.

Habéis presentado ante el mundo una organización en tierra cubana realmente admirable. Habéis puesto en evidencia los esfuerzos de nuestros trabajadores, la habilidad de nuestros hombres, la fertilidad de nuestra tierra. Habéis sido en el campo económico un magnífico embajador de lo que nosotros tenemos de más excelente.

En esta crisis que acabamos de pasar, digo,—añadiendo a los hechos una esperanza,—en esta crisis que creemos estar pasando, habéis resistido noblemente.

En vuestra enorme hacienda no se ha limitado el salario al mínimo precio, verdaderamente irrisorio, que con dolor hemos visto establecerse en otras partes de la Isla.

En vuestra hacienda habeis seguido, con un empeño cada día mayor, produciendo siempre más, diversificando todos los productos, hasta convertirla en un centro, sintético pero verdadero, de todo cuanto tienen de bueno el suelo y los hombres de Cuba.

Por esto, en nombre del Presidente de la República, que es la representación del pueblo cubano, yo me permito agradeceros toda esta acción vuestra y deciros que, si esta condecoración la damos con honor, entendemos que honor nos viene al haberla dado.

(Grandes aplausos.)

LA GRATITUD DE MR. HERSHEY

En nombre de Mr. Hershey, habló su sub-administrador Sr. Cabrera quien leyó la siguiente contestación:

Honorable Sr. Presidente de la República.

Señor:

Su Excelencia me ha conferido el alto honor de otorgarme la más preciada condecoración de la República de Cuba, que es la que ahora se me impone en su nombre. Deseo expresar, sin embargo, que mi sincero afecto por Cuba no necesita estímulo para mantenerse, como hasta ahora, o para aumentarse.

Mi gratitud hacia la Nación cubana y hacia su Excelencia personalmente, por el alto honor de que se me hace objeto en estos momentos, será imperecedera, así como mis deseos sinceros por la ventura y prosperidad de la República de Cuba y la vuestra personal.

UNA SOLA PRUEBA
¡ASMÁTICOS!!
LOFAOL
DROGUERIA "SARRÁ"

La construcción de barcos en el año de 1932 ha sido la menor en más de 50 años

NUEVA YORK, febrero 1. (AP). — La Compañía de Lloyd's publica hoy las estadísticas de construcciones de barcos mercantes para 1932, que demuestran una rebaja de 900,000 toneladas brutas en comparación con 1931.

La producción total de 726,591 toneladas brutas en 1932, fué la menor en más de cincuenta años.

Esta reducción fué menos notable en los Estados Unidos, que construyó en 1932, 62,000 toneladas menos que en 1931, mientras que la producción en la Gran Bretaña e Irlanda bajaba 314,000 toneladas, como demuestra el siguiente estado comparativo:

	Toneladas brutas	
	1932	1931
GRAN BRETAÑA E IRLANDA	187,794	502,487
ESTADOS UNIDOS	143,559	205,865
FRANCIA	89,310	103,419
ALEMANIA	80,799	103,934
JAPON	54,422	83,721
ITALIA	47,441	165,048
SUECIA	43,000	112,703
HOLANDA	26,232	120,296
DINAMARCA	22,413	125,974

El mayor barco botado al agua durante el último año fué el «Normandie», de 68,050 toneladas brutas, construído en Francia.

Información Católica

PROGRAMA DE LOS DIVERSOS CULTOS QUE SE ANUNCIAN PARA MAÑANA EN LOS VARIOS TEMPLOS DE LA HABANA

EN LA IGLESIA DE REINA

El Apostolado de la Oración de Reina, celebra a las 7 a. m. Misa de Comunión general. A las 8 a. m. Misa cantada y sermón por el Padre Esteban Rivas S. J. Después de la Misa, exposición del Santísimo. A las 5 de la tarde, Santo Rosario, piadoso ejercicio, bendición y reserva.

Se ruega encarecidamente la asistencia a todos estos actos a los Celadores y socios del Apostolado de la Oración, pues todos ellos van dirigidos a pedir al Señor que los gobernantes gobiernen bien las naciones, que es la «Intención» señalada por el Papa, por la cual deben orar en todo el mundo los Celadores y Socios del Apostolado de la Oración.

EN SAN FRANCISCO

La Asociación «Verdaderos Amigos de Jesús», celebrará en honor del Corazón de Jesús a las 7 y media a. m. Misa de Comunión general. A las 9 a. m. Misa solemne con sermón por el R. P. Benigno de Iturriaga, O. F. M. Después de la Misa reserva y procesión del Sagrado Corazón de Jesús.

A las 5 p. m. los cultos de los Primeros Viernes.

EN LA IGLESIA DEL ESPIRITU SANTO

Los Jóvenes Cruzados de Cristo, celebran en la Iglesia del Espíritu Santo, Hora Santa de 9 a 10 de la noche, predicando el director R. P Dr. Ismael Testé.

Se invita a los fieles.

EN LA MERCED

La Guardia de Honor del del Corazón de Jesús a las 8 a. m. de la iglesia de la Merced, celebra a las 8 a. m. Misa cantada, exposición, piadoso ejercicio, plática, bendición y reserva.

EN LA IGLESIA DEL CARMEN

A las 7 y media Misa de Comunión general para los cofrades de Santa Teresita del Niño Jesús. A las 8 a. m. Misa cantada, ejercicio de los Primeros Viernes, bendición, reserva y procesión con la imagen de Cristo Rey.

A las 9 a. m. Misa cantada, sermón por el director R. P. Fray José Vicente C. D. ejercicio procesión con la imagen de Santa Teresita y veneración de su reliquia.

A las 5. p. m. Hora Santa.

EN LA IGLESIA DEL ANGEL

Misa cantada a las 8 a. m., exposición de S. D. M., ejercicio de los Primeros Viernes, bendición y reserva.

A las 9 a. m. solemne función en honor de San Blas.

Los fieles serán obsequiados con los cordones benditos del Santo.

EN JESUS, MARIA Y JOSE

A las 7 a. m. Misa, exposición, ejercicio de los primeros viernes, bendición y reserva.

A las 8 a. m. fiesta a San Blas, distribuyéndose los cordones benditos. A las 9 a. m. Misa cantada a Jesús Nazareno, exposición, ejercicio, bendición y reserva.

EN SAN NICOLAS DE BARI

A las 8 a. m. solemne función en honor de San Blas, Obispo.

Los fieles serán obsequiados con cordones benditos.

EN LA CAPILLA DE LAS ESCUELAS PIAS

A las 9 a. m. el Apostolado de la Oración de la Parroquia de Monserrate, celebra Misa cantada, piadoso ejercicio de los Primeros Viernes, bendición y reserva.

EN LA PARROQUIA DEL VEDADO

A las 7 a. m. Misa de Comunión para los socios del Apostolado de la Oración.

A las 9 a. m. Misa cantada, exposición, ejercicio de los Primeros viernes, bendición y reserva. A las 5 de la tarde retiro espiritual.

EN LOS PASIONISTAS

Celebra sus cultos mensuales la Guardia de Honor del Corazón de Jesús.

Por la mañana a las 7.

Por la tarde a las 5.

EN LOS QUEMADOS DE MARIANAO

Ejercicios espirituales a cargo de los Padres Redentoristas para señoras y señoritas.

Por la mañana a las 8.

Por la tarde a las 5.

EN LA PARROQUIA DE GUANAJAY

A las 8 a. m. Misa de Comunión general, exposición del Santísimo, ejercicio de los Primeros Viernes, reserva y procesión con la venerada imagen del Corazón de Jesús.

Después de estos solemnes cultos junta mensual del Apostolado de la Oración.

EN LAS URSULINAS

El Jubileo Circular.

La Misa del Sacramento a las 8 a. m.

La reserva a las 5 p. m.

EN LA CAPILLA DE CRISTO POBRE

A las 4 de la tarde, Santas Misiones en la Capilla de Cristo Pobre, sita en Habana y Chacón.

EN ARROYO ARENAS

En la Ermita de Arroyo Arenas, el primer viernes de mes en honor de Jesús Nazareno, con el siguiente programa:

A las 8 y media a. m. Misa de Comunión general. A las 9 y cuarto a. m. piadoso ejercicio, misa solemne, misa solemne y sermón.

La parte musical será interpretada por el Coro de la señora Blanquita de Castro de Jardines por cuyas piadosas intenciones se aplican estos cultos.

EN EL CRISTO

Durante todo el día del viernes, festividad de San Blas, se bendecirán las gargantas.

A las 8 a. m. Misa de Comunión general reparadora. A las 5 y media de la tarde ejercicio del Primer Viernes de Mes en honor al Corazón de Jesús.

LA CONFERENCIA DEL DOCTOR MENDOZA EN LA UNIVERSIDAD POPULAR

El anterior domingo, a las cuatro y media de la tarde, celebró la Universidad Popular de «La Unión 27», de Caballeros Católicos, el acto cultural semanal correspondiente a la última de enero.

Se ajustó al siguiente programa:

1.—a) Rosamunde, Schubert-Kreisler. b) Jota, M. de Falla. Violín y piano. Señoritas Gabriela Bru y Angeles Tellaeche.

2.—Chiquilla y Bonita, A. Quintero. Monólogo. Señorita Delia González.

3.—a) Scherzo. Mendelsshon. b) Sevilla, Albéniz. Piano. Señorita Angeles Tellaeche.

4.—Recitaciones. Señora Enriqueta Sierra.

5.—Valze del Cuore, Ricciardi. Canto y piano. Señor Lope Santos y Angeles Tellaeche.

6.—«Lo que es la edad media». Conferencia por el doctor Juan Antonio Mendoza.

7.—Canciones. Conjunto de guitarras y violines por las señoritas Edith Rossie, Rita Farnós, Graciella Molina, Lidia Fernández, Ofelia Fraga, Conchita Graupera, Lolita Miranda y señores Eduardo Sastre y Ramón García.

La parte musical ha sido un obsequio del Conservatorio González Molina.

Fueron unánimemente aplaudidos por el sexteto y numeroso auditorio, que salió altamente complacido, tributando al final en el último número una calurosa ovación a los artistas y a los directores del Conservatorio.

La conferencia había despertado gran expectación entre la intelectualidad habanera, ya por lo sugestivo del tema, ya por el doctor conferenciante, el cual correspondió con creces, pronunciando una sapientísima conferencia.

De su trascendental importancia, podrá juzgar el lector por el siguiente esquema:

1.—Definición corriente de la palabra Edad Media.

2.—Denota que la Edad Media es una época intermediaria entre dos civilizaciones y por tanto que no es más que un paréntesis.

3.—Esta definición ha influído en la idea que se tiene de la Edad Media.

4.—Leyendas e ideas falsas de que ha sido objeto.

5.—Crítica de la definición corriente de la palabra Edad Media.

6.—Primeros usos de la palabra en su sentido actual.

7.—La Eedad Media más que época intermedia es el comienzo de la E. Moderna.

8.—El Renacimiento ha sido más bien esa época intermedia.

9.—La Edad Media está lejos de presentar un ideal de sociedad.

No hay, hablando con propiedad, Edad Media. La verdadera línea de demarcación del mundo está en el Gólgota

10.—Vicisitudes y porvenir de la civilización cristiana.

Al cabo de una hora de elocuentísima disertación, terminó el doctor Mendoza su grandiosa Conferencia, tributándosele una delirante ovación por su auditorio numerosísimo, en el cual predominaba la intelectualidad habanera, que felicitó calurosamente al doctor Juan Antonio Mendoza.

Nos congratulamos en el triunfo del talentoso abogado.

El domingo 5 del actual, disertará la doctora Guillermina Portela, sobre el siguiente tema:

«Influencia de la mujer cubana en el desenvolvimiento del Catolicismo en Cuba.»

Tema altamente interesante.

Estudio completo de la ciguatera en nuestros peces

El doctor Clark, con un grupo de profesionales, lo realizará. 3 menores, mordidos por perros

Como publicamos en nuestra edición anterior, la Junta Nacional de Sanidad y Beneficencia en su sesión del martes, designó al Vocal doctor José Antonio Clark, Director de Beneficencia, para que presentara una ponencia relativa al estudio de la ciguatera en las distintas clases de peces. Dicho organismo autorizó al referido Vocal para que a su vez designara las personas que estimase conveniente y prestasen su concurso a la labor iniciada.

Ayer el doctor Clark nos informó haber nombrado la Comisión la cual integran los doctores Octavio Montoro y Antonio Díaz Albertini, clínicos; Embil y Pérez Ara, bilólogos; Puentes Duany, anátomo-patólogo y Ricardo de la Torre, naturalista cubano.

«Existe una verdadera confusión en cuanto a la etiología y patogenia de esta enfermedad—refiriéndose a la ciguatera, nos decía el doctor Clark—por ser muy reducido el número de personas que de una manera científica se han dedicado a su estudio.

«Es curioso observar, continuó diciéndonos el joven Director de Beneficencia, la ocurrencia de esta condición en la carne del pescado que en muchos casos corresponde con el aumento del tamaño del mismo y por lo tanto con su edad, tal vez coincidiendo con su desarrollo sexual. Muchos atribuyen esta condición debido a que el pez come la semilla de la manzanilla; pero tenemos que en las costas del Japón, donde no existe dicha planta, se presenta con frecuencia la ciguatera».

Existen dos divisiones en los peces con ciguatera. Una los que siempre padecen la enfermedad. Otra aquellos que solamente son ciguatos en determinadas épocas de su vida.

«Es necesario diferenciar la ciguatera verdadera de la intoxicación por Ptomaínas, que en nuestro país se confunden con mucha facilidad», dice el doctor Clark.

Se propone llevar a cabo el comisionado de la Junta Nacional de Sanidad con el concurso de los otros médicos designados al efecto, distintos estudios de experimentación en gatos y perros, practicándoles, después de muertos, cortes histológicos y toda clase de análisis de Laboratorio, editando, finalmente, un libro con fotografías, esto último primera vez que se hará en Cuba.

PIDE MATERIAL DE LABORATORIO

Con el propósito de poder llevar a cabo un completo análisis de muestras de leche de vaca, el Jefe local de Sanidad de Matanzas ha solicitado de la Superioridad la adquisición del material necesario de laboratorio, pues actualmente se limitan dichos exámenes al porcentaje de la grasa, procedimiento que los jueces correccionales estiman incompleto y por lo tanto absuelven a los infractores.

MENORES MORDIDOS POR PERROS

Alfonso Moy, vecno de Santiago de las Vegas; Moisés Castro, de Colón, y la niña Hilda Ludena Alvarez, vecina de la Refinería Belot, en Regla, serán sometidos con urgencia al tratamiento antirrábico, en virtud de haber sido mordidos por perros al parecer atacados de hidrofobia.

Ayer mismo la Dirección de Sanidad dispuso el envío de los sueros necesarios a los Jefes locales de cada término.

"SAL DE FRUTA" ENO

En épocas de toses, resfriados y catarros dé usted mayor resguardo a su salud tomando "Sal de Fruta" ENO diariamente. ENO evita que se acumulen desechos venenosos en el sistema. Tolerarlos es exponerse a ser fácil presa de escalofríos.

REFRESCANTE—ANTIÁCIDO
Se vende solo en frascos sellados

LA REUNION DE LA UNION FEDERATIVA, EN MATANZAS

Dentro de breves días se celebrará en la ciudad de Matanzas, una reunión, para la constitución del primer Círculo Socialista, y en cuyo acto se descubrirá un retrato del gran poeta revolucionario Diego Vicente Tejera. La Asociación Cívica de Obreros de Matanzas, patrocina la fiesta, que será el inicio de la creación del Partido Socialista Obrero, acordado por el Congreso Obrero de Cienfuegos

UNA VISITA AL SEÑOR PRESIDENTE DE LA REPUBLICA

Con motivo de reunirse uno de estos días los representantes de las colectividades que integran el Comité Ejecutivo, una comisión visitará al señor Presidente de la República, para informarle de los acuerdos del Congreso Obrero, a fin de rogarle se interese por aquellos asuntos que sean de la competencia del Poder Legislativo.

LOS DEMOCRATAS NO ESTAN TODAVIA DECIDIDOS A APOYAR EL PLAN ARANCELARIO REPUBLICANO

WASHINGTON, febrero 1. AP —Los líderes democráticos de la Cámara no han podido llegar a un acuerdo todavía sobre la proposición republicana de subir los aranceles sobre los productos importados de países que tienen la moneda depreciada. Mientras tanto, en el Senado se está llevando a cabo una intensa campaña en pro de la legislación arancelaria.

Pocas horas después de anunciar que los demócratas se reunirían mañana con la intención de oponerse a la aprobación de la medida en esta sesión, el representante Rainey de Illinois, líder de la mayoría, manifestó que había «abandonado el plan temporalmente».

Esto fué hecho, según Rainey, que es uno de los más fuertes candidatos a la presidencia de la Cámara, sin consultar con el presidente Garner ni con el representante Collier del Comité de Medios.

«Es cuestión de prudencia»—dijo el veterano demócrata de Illinois—. «Hemos decidido esperar hasta que el subcomité de medios complete su informe, probablemente a fines de esta semana».

Garner se negó a comentar sobre la acción de Rainey, quien como líder es el único que tiene autoridad para convocar a una reunión de los representantes demócratas. Aun no se puede saber la actitud que asumirá Mr. Garner.

Un inspector del Distrito acusado de exigir dinero

El dependiente de una botica declara que fué acusado porque no satisfizo al prevaricador

Un escándalo tuvo lugar en la farmacia que está situada en Zapata número 11, de la propiedad de la doctora María Ortiz de Cabrera.

Según manifestaciones del Inspector del Distrito Central Luis Ocaña Rapallo, al personarse en el establecimiento para llevar a cabo una inspección en el mismo, le fué impedida la entrada por el dependiente Julio Martell, por el que fué agredido y amenazado de muerte con un revólver que portaba, suponiendo que su actitud obedeciera al tratar de ocultar el delito que se estaba realizando en dicho comercio.

Por su parte Martell declaró que Ocaña le exigió la suma de cinco pesos por hechos que este se imaginó y como se negara a complacerlo, determinó el acusarlo de todas maneras, solicitando con tal motivo la presencia de la policía, que procedió a su arresto.

Con la actuado se le dió cuenta al Juez de Instrucción de la Sección Cuarta, cuya autoridad dispuso la libertad de ambos acusados.

VELADA ARTISTICA DE LOS EMPLEADOS DE CRUSELLAS

El señor Emilio Quesada, presidente de la Sociedad de los Empleados de Crusellas, nos participa que en su local social, de Buenos Aires y Durege, celebrarán hoy una importante velada artística cultural, patrocinada por la Cooperativa Médico Social de Cuba, con un selecto programa, el que dará comienzo a las ocho de la noche.

¿TE CONVENCES DE QUE SE PAGA POR SI SOLO?

¡Qué fácil es para ella demostrar a su esposo que la compra del Refrigerador General Electric ha sido una inmejorable inversión!

Unas semanas bastan para comprobar que, en efecto, *"Se paga por sí Sólo"* con las economías que proporciona.

Fabricando su propio hielo—conservando lo no consumido en la comida para el día siguiente—ahorrando dinero al permitir comprar en cantidades—facilitando el hacer deliciosos postres helados, gelatinas, ensaladas frías, etc.—son varias de las muchas economías que brinda el moderno refrigerador

GENERAL ELECTRIC

Es, por tanto, un error suponer que no se halla dentro de su posibilidades. ¡Pida referencias a cualquier dueño de un General Electric!

Gustosamente le brindaremos una demostración sin compromiso alguno.

¡Ahorre DINERO! Utilice nuestras tarifas de servicio combinado

Cía. Cubana de Electricidad
A las Ordenes del Público

M.E.C.D. 2016

El precio de los azúcares crudos disponibles en Nueva York han experimentado ayer una nueva baja

SIMPATIA POR CUBA MOSTRARON AYER VARIOS ORADORES EN LA CAMARA DE CMRCIO. AMERICANA

En la sesión-almuerzo se ofreció un cálido homenaje al Ministro inglés en Cuba, ascendido al cargo de Embajador y trasladado a la República Argentina con dicho puesto

En el Hotel Nacional celebró ayer sesión-almuerzo la directiva de la Cámara de Comercio Americana, con asistencia de numerosos asociados e invitados distinguidos. Presidió el señor Lawrence B. Ross.

La próxima salida de Cuba de Sir John J. Broderick, ministro de Inglaterra en nuestro país, trasladado para representar a su país como embajador en la República Argentina, fué motivo de un cálido homenaje al distinguido diplomático, habiendo hecho uso de la palabra el embajador de los Estados Unidos en Cuba, Mr. Guggenheim, el cual pronunció un breve pero conceptuoso discurso felicitando a Sir Broderick por su merecido ascenso y asegurando que sus amigos de Cuba lo echarán de menos con gran sentimiento.

El presidente Ross expresó la satisfacción propia y de la colonia norteamericana por el ascenso del ministro inglés y, a la vez, el sentimiento general por su próxima partida.

Contestó Sir John Broderick dando las gracias por las expresiones de afecto que se le habían dirigido. Hizo constar que en Cuba no existe realmente diferencia alguna entre la colonia americana y los cubanos, expresando sus deseos de que lo mismo ocurra en la República Argentina, donde ha de dirigirse para representar a su Gobierno.

Hicieron uso de la palabra, a continuación, Mr. Grantland Rice, famoso escritor deportivo, quien expresó su admiración por Cuba, míster Charles Francis Coe, conocido escritor norteamericano, colaborador del «Saturday Evening Post», el profesor Philip Jessup y el escritor Bruce Barton, todos invitados de la Cámara. El señor Bruce Barton concluyó su breve discurso afirmando que de todos los lugares visitados en el viaje que está realizando, Cuba es para él el más agradable y más atractivo de todos.

Otra adhesión en contra del plan de Mr. Chadbourne

La Federación Médica de Cuba ve con simpatía la oposición al citado plan

La Asociación de Colonos y Agricultores de Cuba, ha recibido de la Federación Médica de Cuba la siguiente carta de adhesión a la campaña iniciada por aquella entidad contra el plan Chadbourne:

«El Comité Ejecutivo de la Federación Médica de Cuba, en su sesión celebrada el día 21 de enero de 1933 conoció de la atenta comunicación de Vds. fecha 18 del mismo mes, que fué acogida con las más vivas manifestaciones de simpatía; acordándose un voto de confianza a la Presidencia para que nombre una Comisión de tres personas a fin de que muestren a Vds. el asentimiento de la Federación Médica de Cuba para que en uso del Art. 11 de los Estatutos de esa Asociación de Colonos y Agricultores nos consideren como adjuntos a su Comité Ejecutivo para robustecer y cooperar al mejor éxito de la campaña que han iniciado, a la cual nos adherimos.

Muy atentamente,

Dr. José Bisbé,
Secretario General.

EL MERCADO LOCAL DE LOS VALORES MANTUVO AYER, TONO INACTIVO

Estuvo inactivo ayer el mercado local de valores. Sostenidas las emisiones de la República y los demás bonos. El mercado de acciones quieto y sin cambio.

Se cotizaron ex cupón los bonos de la República de Cuba del cuatro y medio por ciento y del cinco por ciento Morgan, de 73 tres cuartos a 83 y de 88 a 98, respectivamente.

Damos a continuación el estado de las recaudaciones de los Ferrocarriles Unidos, reflejando continuada y considerable baja.

Semana terminada el 28 de enero de 1933.	$ 64.893.65
Igual período de 1932.	149.305.98
Diferencia de menos esta semana.	$ 84.412.93
Total desde julio 1 de 1933.	$2.079.828.99
Igual período de 1932.	2.763.051.09
Diferencia de menos este año.	$ 683.222.10

BAJA EL INDICE DE LOS PRECIOS EN LOS EE. UU.

NUEVA YORK, febrero 1. — El índice de precios de artículos de primera necesidad, compilado por Moody es 79.3, contra 79.8.

ACCIONES BANCARIAS Y SUS COTIZACIONES AYER, EN NUEVA YORK

NUEVA YORK, febrero 1. — Luis Mendoza y Ca. — Las cotizaciones al cierre de acciones de Bancos fueron las siguientes:

	Comp.	Vend.
City Bank	42	42½
Chase Bank	33¼	33¾
Guaranty	346	343
Bankers	72¼	73
Irving	22¼	22¾
First Nat.	1490	1510

DEMANDA INVERSIONISTA MUY SIGNIFICADA EN LA BOLSA DE LONDRES, AYER

LONDRES, febrero 1. — Luis Mendoza y Ca. — La sesión de hoy en la Bolsa de Londres se caracterizó por la demanda inversionista de que gozaron las emisiones británicas, que en general subieron. Los bonos alemanes estuvieron de baja y las emisiones internacionales tuvieron tendencia reaccionaria.

PRECIOS EN EL MERCADO DE METALES EN NUEVA YORK

NUEVA YORK, febrero 1. — Luis Mendoza y Ca. — Las cotizaciones al cierre del mercado de metales fueron las siguientes:

Cobre: 5.
Nikel: 35.
Plata: 26 y cuarto.
Plomo: 3.
Zinc: 3.35.

ESTUVO FIRME AYER EL MERCADO DE LA PLATA

Estuvo firme ayer el mercado de la plata cuñada nacional, cerrando a los tipos de 1 5-8 y 1 y medio por ciento de descuento, compradores y vendedores, respectivamente.

MERMA LA PRODUCCION DE ELECTRICIDAD EN E. UNIDOS

NUEVA YORK, febrero 1. — Luis Mendoza y Ca. — La producción de electricidad en la semana terminada el 28 de enero mermó en un siete y medio por ciento respecto a análoga semana de 1932.

MERCADO DE CAFE

Nueva York, febrero 1.

	Cierre
Marzo	5.95
Mayo	5.59
Julio	5.28
Septiembre	5.07
Diciembre	4.96

VEINTIDOS CENTRALES AZUCAREROS ROMPIERON LA MOLIENDA DE CAÑA

Según los informes recibidos por la Compañía Exportadora Nacional de Azúcar, rompieron la molienda ayer, primer día de zafra, los siguientes centrales azucareros, que forman un total de veintidós:

Santa María, Senado, Hormiguero, Guipúzcoa, Merceditas(Pinar del Río); Tinguaro, Gómez Mena, Francisco(Manatí, Punta Alegre, Adela, Algodones, Covadonga Río Cauto San Cristóbal, Ermita, Resulta, Cunagua, Estrella, Santa Rosa Vertientes, San Isidro.

"OMNIBUS de CAMAGUEY"

Viajes cómodos y seguros en los mejores coches Pullman «M A C K»

Habana-Camagüey-Santiago de Cuba
Desde el día 15 de Enero
NUEVO TURNO DE LA HABANA A CAMAGUEY A LAS 8 P.M. Y DE CAMAGUEY A LA HABANA A LAS 5 A. M.
Salida diaria de La Habana directo a Santiago de Cuba A las 5 a. m.
Salidas diarias de La Habana para Camagüey A las 5 a. m., 7.30 a. m., 12.30 p. m. y 6 p. m.
De Camagüey para La Habana A las 5 a. m., 6 a. m., 9 a. m. y 1 p. m.
Salida de Camagüey para Santiago de Cuba A las 4.30 p. m.
Salida diaria de Santiago de Cuba directo hasta La Habana A las 5 a. m.
Punto de partida y llegada de los ómnibus en esta ciudad, frente al hotel «Saratoga» (Prado y Dragones)

PRECIOS DEL PASAJE

De La Habana a:	Ida	Ida y Vuelta
Santiago de Cuba	$ 7.20	$11.50
Camagüey	4.00	6.40
Santa Clara	2.00	3.20

No aceptamos más pasaje que la capacidad de asientos. Reserve el suyo por el teléfono M-1715.
NOTA: Muy pronto el ómnibus que sale de La Habana a las ocho de la noche, irá directo a Santiago de Cuba.

Cotizaciones

BOLSA DE NEW YORK

(De nuestra Redacción en New York)

Cotizaciones de la edición de media noche del "Times":

ACCIONES
1.190,940

BONOS
$11.527,500

HABANA CLEARING HOUSE

Las compensaciones de checks entre los bancos asociados al Habana Clearing House, ascendieron en la liquidación de ayer, a la suma total de:

1.208,704.39

COTIZACION DE LA PESETA

La peseta española se cotizó al cierre del mercado a razón de:

12.21.00
por dólar.

COTIZACION DE LOS FRANCOS

El franco francés se cotizó ayer al cierre del mercado, a razón de:

25.57
por dólar.

COTIZACION DE LA LIBRA ESTERLINA

La libra esterlina se cotizó ayer en el mercado local a:

3.39½

BOLSA DE LA HABANA

BONOS Y OBLIGACIONES

	Comp.	Vend
Cuba 1904 Speyer	89½	95
Cuba 1905 Deuda Interior	37	42
Cuba 1909, 4½	76¼	86
Cuba Morgan, 1914	88	98
Cuba Morgan, 1923	72	79
Cuba Morgan 1945	40¾	41⅝
Cuba 5½ 1935 (Obligaciones oro)	32	34
Bonos del Azúcar	74	83
Cuba, Morgan, Seriados 5½ por 100, 1927:		
F—Vence 1 julio 1933	91	100
G—Vence 1 julio 1934	—	—
H—Vence 1 julio 1935	—	—
I—Vence 1 julio 1936	—	—
J—Vence 1 julio 1937	—	—
Certificados (Serie 5½ Obras Públicas:		
Vence junio 30 de 1933	90	100
Ayuntamiento de la Habana 1a. hip.	98	—
Ayuntamiento de la Habana 2a. hip.	98	—
Centro Asturiano	22	39
Banco Territorial — Serie B	—	—
Cervecera	30	37
Cervecera (Obligaciones no hip.)	8	14
Ciego de Avila	—	—
Curtidora	—	—
Gas	89	100
H. Electric (Consolidados)	14	19⅜
H. Electric (Obligaciones no hip.)	2½	6
Bonos de Jarcia	77	90
Edificio La Metropolitana S. A.	—	—
Nueva Fábrica Hielo	76	—
Papelera serie A	87	—
Papelera serie B	57¼	—
Teléfono	64	70
Unidos	4	—

ACCIONES

	Comp.	Vend.
Agrícola Oriente Cuba- no $6.000,000 en circulación)	—	—
Banco Agrícola	—	—
Banco Territorial	—	—
Banco Territorial (Beneficiarias)	—	—
Banco de Préstamos sobre Joyería	—	—
Cervecera	8	40
Ferrocarriles Consolidados de Cuba (Preferidas)	1¼	4
Cuba Cane prefs	—	—
Cuba Cane com	—	—
Kokofat prefs	—	—
Kokofat com	—	—
Cuba R. R.	2	—
Fibras y Jarcia	9	—
H. Electric Utilities Co. prefs. 6 por 100	21	24
H. Electric Utilities Co. prefs. 5 por 100	6	12
H. Electric Railway Co. preferidas	1	6
H. Electric Railway Co. comunes	⅛	1
Jarcia prefs.	16½	35
Jarcia prefs ex dividendo en acciones	16	—
Jarcia comunes	16½	—
Licorera de Cuba	3¾	6½
Lonja, prefs	—	—
Lonja, com	—	—
Matadero	—	—
Metropolitan Auto.	100	—
Seguros La Mercantil	—	—
Naviera prefs.	10	15
Naviera com	2	2½
Nueva Fábrica de Hielo	80	—

MERCADO DE ALGODON

	Febrero 1
Enero	6.40
Marzo	5.79
Mayo	5.93
Julio	6.05
Octubre	6.24
Diciembre	6.37

BOLSA DE NEW YORK

COTIZACIONES DEL CIERRE DEL DIA 1 DE FEBRERO

(RECIBIDAS POR EL HILO DIRECTO DE MENDOZA Y COMPAÑIA)

A		**D**		**M**	
A. Express	4⅝	Del. Hudson	51⅜	Nash	14½
Air Red	58	Del. Lack	25⅛	Nat Dist	17⅝
Alaska Jun.	12	Drug Inc	34½	Nat Bisc	38½
Alleghany	1¼	Dupont	37⅝	Nat Cash	7⅛
Allied Chem	83¾	**E**		Nat Dairy	14¼
Allis Chal	7⅜	E. Kodak	58	Nat P. Lig	12⅝
Amer. Can	59¼	El. Auto Lit	17¾	Nat Surety	—
Am. Car. Fou.	—	El. Pow Lig	5¾	N. Y. Central	19¼
Am. F. Pow	6¼	Elec. Bond	16⅝	Nevada Con	—
Amer. Ice	5½	Erie R. R.	6	Nort Am	25⅝
Amer. Inter	6⅞	**F**		Norfolk	120
Am. Loc	7	Fox Film	1¾	Nort Pacific	14[illegible]
A. P. Light	6¾	Frep Texas	23⅛	**O**	
Am. Smel	12⅝	**G**		Ohio Oil	6¼
Amer. Sugar	26	Gen. A. Tank	18	Otis Elev	12
A. Sug. prefs	—	Gen. Asphalt	6¾	**P**	
A. Tel. and Tel.	101⅞	Gen. Elec	14¾	Packard	2½
A. Tob. A.	96½	Gen. Foods	23⅞	Paramount	⅞
A. Tob. A.	57¾	Gen. Motors	13⅛	Pennsylvania	18⅜
A. Water Works	16	Gen. Sig. Ry	19⅝	J. C. Penney	26¼
Am. Woolen	5	Gillet Saf	16⅞	Pullman	22
Anaconda C.	7¼	Gimbel Bros	1	Pub. Serv	49¾
Atchison	45	Gold Dust	14½	Proc. Gambl	25⅛
At. Coast	22	Goodrich	4¾	Pure Oil	3⅛
At. Ref	15½	Goodyear	14⅛	Puerto Rico	17½
Ass. D. Goods	—	Grahan Paige	1¾	**R**	
Auburn Auto	42¾	Great North	9½	Radio Corp	4⅜
Aviat Corp	6⅛	**H**		R. I. Steel	6
B		Hershey com	52	Reynolds	31
Baldwin	5⅝	Homestake	151	Royal Dutch	19⅝
Balt. Ohio	10¾	Houston Oil	12¾	**S**	
Bendix Av	9¼	Hudson Mot	4¼	Safeway Stores	40½
Best Co.	9¼	**I**		Sears Roeb	19
Beth Steel	13¾	Illi. Cent	13¾	Simmons Co.	6¾
Borden Co.	21	Int. R. T.	5¼	Soc. Vacuun	6½
Briggs	4¼	I. B. Mach	89	St. Paul prefs	2⅝
Brook Man	28⅜	Int. Cement	8	So. Pacific	17⅞
Byers A. M.	11⅞	Int. Comb	½	South Ry	6⅛
C		Int. Nickel	7½	S. Brands	14¾
Can. Pacif	11	Int. Tel	6¼	Stand Gas	11
Cann Mills	14⅛	**J**		Stand N. J.	25⅝
Case T Mach	44⅛	Johns Mansv	20¼	Stan Oil C.	24
Cerro de Pasco	7⅛	**K**		Stewart War.	3⅜
Ches. Ohio	29⅛	Kroger Groc	17¾	Studebaker	3⅞
Chi. R. Isl	4⅝	Kresge S. S.	8⅞	Sun Oil	36
Chrysler	13⅛	Kelvinator	—	**T**	
Coca Cola	78	Kennecot	8⅞	Texas Co	12⅝
Col. Carbon	32⅛	**L**		Texas Gulf	23¼
Comm South	2¼	Lambert Co.	30⅛	Timken Roll.	16
Congoleum	7½	Ligg Myers	58½	**U**	
Cons. Cigar	—	Loews Inc.	16	Union Carb	26¼
Cons. Gas	55⅛	Loose Wiles	—	U. Pacific	75
Cons. Oil	5¼	Lorillard	12½	Union Oil	10⅛
Cont. Can	40⅛	Louis Nash	27⅜	United Corp.	8
Cont. Oil	5½	Lehman Corp	44	U. Corp prefs.	35⅜
Corn Prod	54½	Liquid Carb	12½	United Fruit	28
Coty Inc	3⅝	**M**		U. S. Rubber	4
Cuba Co.	—	Macy H. R	26¼	U. S. Steel	26¾
C. Am. Sug	—	May Dept	13¼	U. Aircraft	25
C. A. Sug prefs.	13	Mc Keesport	49¾	**W**	
Comm Solv	11	Montgomery	13⅝	Warner Bros	1¼
Chesapeake	18½	Miss Pacific	3⅛	West Union	24¾
Col. Fuel	—	Murray Corp	3	West Elec.	27⅞
Cruc. Steel	—			White	—
Cons. R Cuba	—			Woolworth	32¾
				Wrigley	37¾

MERCADO DE TABACO

Las noticias que llegan desde Vuelta Abajo, hablan de las bondades de la nueva cosecha. Igual son los informes que se reciben de Las Villas. En esas provincias la producción será corta

Lo que hubo ayer en el mercado careció de importancia. Nos referimos a los registros de tercios verificados. Acaso el más importante fuera el que llevó a cabo la firma Manuel A. Suárez y Compañía en los almacenes de Aixalá y Compañía. Un lote de catorcenas de banco de Partido. Otros registros, de distintas clases y procedencias varias, se verificaron también durante el día. Pero ninguno merece detallarse. También se concertaron algunas operaciones de las que hablaremos en el momento oportuno: cuando los compradores registren y carguen los tercios. Entre éstos han de contarse más de ochenta, de una vega de San Luis de Pinar del Río, y otras partidas de clases bajas de Remedios, de las pocas que quedan disponibles, en manos de eseculadores, de la última cosecha. De la anterior cuentan aún con existencias a la venta Sobrinos de Antero González y Constantino González y Compañía. No con tantas como las que tenían hace dos meses; porque han vendido en plaza y han embarcado cientos de tercios.

Si se confirmase una de las noticias que ayer recogimos, sería ella la más importante en estos momentos. Se refiere a órdenes, o a probables pedidos, de la Argentina. Aunque fuera una firma que contase con existencias de quintas y segundas en sus almacenes y, por lo tanto, no necesitase salir a comprarlas para servir el pedido, la probable operación tendría la misma importancia porque luego repercutiría en el mercado.

LA RAMA QUE ENTRO

Hasta las seis de la tarde habían entrado en los patios de los ferrocarriles, las tres partidas de tercios y pacas siguientes:

De San Juan y Martínez, para José González y Compañía, 93.

De Cumanayagua, para I. Kaftenburgh and Sons, 101.

De Pinar del Río, para Cano y Hermanos, 52.

En camiones recibieron desde Guayos sesenta y un tercios, Ruisánchez y Compañía.

COMPRAS EN LOS CAMPOS

Uno de los últimos lotes—acaso el último—que hasta el lunes quedaban en San Juan y Martínez, lo traen J. González y Compañía, de esta capital. Son unos cien tercios, de una parte de la finca «La Guardia», de aquella zona.

En la de Neiva, provincia de Santa Clara, ha comprado esta semana el señor Jesús Fernández, comerciante de Guayos, las vegas en tercios que siguen:

La de Mariano Hidalgo, la de Víctor Santos, la de Aurelio Díaz, la de Manuel Martín y la de Venancio Santos.

Otras compras de menor importancia se han verificado, también estos días, en varias zonas tabacaleras de Vuelta Abajo y Las Villas.

DE LA NUEVA COSECHA

La cosecha en las zonas de regadío de Vuelta Abajo, ofrece condiciones excepcionales. Porque el tiempo la favoreció desde que se regaron los semilleros y porque los cortes hechos así lo ratifican.

Iguales bondades ofrece la producción de las vegas que, sin contar con regadío, recibieron beneficios oportunos del cielo. Pero en las otras zonas de secano cuyas vegas no fueron mojadas o poca agua recibieron, la producción será pobre. Es decir que, si buena en general, la nueva cosecha de Vuelta Abajo no será mayor que la anterior. Probablemente bastante más pequeña.

En las Villas se observa igual realidad. Porque hay zonas cuyas vegas desarrollaron y se encuentran sanas y hay otras cuyas vegas tienen el tabaco dentro del surco. Si a éstas no les llueve en estos días, no darán tabaco ni para pacas.

AVISO

A LOS ACCIONISTAS DE LA NUEVA PAPELERA CUBANA, S. A.

Por acuerdo del Consejo de Dirección, el Dividendo número 2 de 6% sobre las Acciones del Capital de esta Compañía actualmente en circulación, será pagado en las oficinas de la misma, Oficios núm. 18, 4º piso, a partir de hoy 1º de Febrero, todos los días hábiles de 1 a 3 p.m., excepto los sábados.

Los tenedores de acciones al portador presentarán sus títulos para efectuar el cobro. No necesitarán hacerlo los accionistas que tengan sus acciones nominativas, inscriptas a su nombre, los cuales recibirán por correo el cheque por el importe del dividendo.

Habana, 31 de Enero de 1933.

NUEVA PAPELERA CUBANA, S. A.

Dr. Estanislao Cartañá,
Secretario.

Frutos cubanos en Nueva York

La Sección de Fomento y Expansión Comercial de la Secretaría de Agricultura, Comercio y Trabajo, ha recibido con fecha primero del actual, del jefe de su Oficina Agrícola Mercantil establecida en New York, el siguiente cable:

«Vendiéronse en venta privada pepinos el cesto extra fancy a cuatro pesos cincuenta, la clase más pobre a tres pesos, fancy a cuatro pesos veinticinco, la clase más pobre a dos pesos cincuenta, choice a dos pesos cincuenta, vendiéronse en venta privada berenjenas, el cesto a tres pesos cincuenta, la clase más pobre a dos pesos, procedentes de Florida de un peso cincuenta a tres pesos cincuenta, vendiéronse en venta privada habas-lima, el huacal a cuatro pesos cincuenta, la clase más pobre a un peso cincuenta, procedentes de Florida de dos pesos a cuatro pesos veinticinco, vendiéronse en venta privada quimbombó el huacal a cuatro pesos cincuenta, la clase más pobre a dos pesos, vendiéronse papas Russets, número uno el cesto a dos pesos cincuenta, la clase más pobre a dos pesos veinticinco, número doc. Russet, a dos pesos, procedentes de Bermudas número uno de un peso setenticinco a dos pesos, número dos a un peso cincuenta, vendiéronse en venta privada aguacates huacal chico procedentes de Florida de dos pesos setenticinco a tres pesos cincuenta; procedentes de California de cuatro pesos a cuatro pesos cincuenta, vendiéronse en venta privada procedentes de Florida el cesto Fancy de un peso setenticinco a dos pesos veinticinco, choice de un peso veinticinco a un peso cincuetna. Los vegetales continúan igual demanda y precios. La temperatura hoy es fría húmeda, anúncianse fuertes aguaceros. La temperatura anunciada es mucho frío.»

Se sostienen bastante buenos los precios de los pepinos, habas-lima, berenjenas y papas, en cambio los pimientos de Florida muy flojos y por lo general todos los frutos cubanos obtienen precios más altos que los de Florida.

LAS MIELES FINALES Y LA EXPORTADORA

Conflictos por cuotas y contratos entre colonos y hacendados, se estudiaron

Se reunió ayer por la mañana y por la tarde la comisión designada por la Corporación Exportadora Nacional de Azúcar para resolver los conflictos aun pendientes de resolución entre colonos y hacendados en relación con las cuotas y con los contratos.

Por la mañana se examinaron varios casos entre colonos y dueños de los centrales Santa Rita y Morón, oyéndose a las partes y estudiando los datos y documentos aportados. Se conoció de una reclamación de un colono del central Santa Catalina. Se oyó, también, al dueño del central Algodonal y al señor López Rincón en representación de varios colonos de dicho ingenio.

Por la tarde se examinaron varios casos de los centrales San Francisco y Covadonga, dejándose el primero para fallar en una próxima junta y quedando en suspenso el segundo en espera de la aprobación de algunos documentos.

Todos los casos tratados se refirieron a incumplimientos de contratos, solicitudes de disponibilidad libre de cuotas y problemas similares.

En la mañana de hoy se volverá a reunir dicha comisión para seguir estudiando otros problemas pendientes.

La Corporación Exportadora celebrará junta plenaria el próximo martes día 7.

La Comisión dará cuenta en ese acto de los casos de colonos estudiados y resueltos.

Tratará la junta, demás, del problema de las mieles finales de la alta graduación y de la solución que se considere conveniente para el caso no previsto por la Ley y que afecta a la exportación de azúcares crudos.

SE HAN EFECTUADO VENTAS DE AZUCARES CRUDOS DE FILIPINAS A LA BASE DE 2,66 CENTAVOS

El mercado de azúcares para entrega futura ha estado más débil, cerrando algo sostenido, con ligera baja en posiciones más distantes. El mercado de Londres también actuó débil

Ayer abrió el mercado de azúcares crudos de New York con un tono quieto, con limitadas ofertas de azúcares de derechos libres, para llegar en febrero, a la base de 2.68. Los crudos de las Filipinas, para llegar en marzo, ofrecidos a la base de 2.68 y en algunos casos los había obtenibles a precios ligeramente más bajos, con oferta de compra en firme. Los refinadores eran compradores a la base de 2.65.

Después de la apertura de la Bolsa se reportó una venta a la refinería americana de 2.000 toneladas de las Filipinas, parte en puerto de New York y parte para llegar temprano, a la base de 2.66.

Hacia el cierre de la bolsa se anunciaron las siguientes ventas: 3.000 toneladas de crudos de las Filipinas para embarque en febrero-marzo, a la base de 2.65, a la refinería Mc Cahan, y una pequeña cantidad de azúcares de Puerto Rico, para pronto embarque, a la base de 2.66 a la refinería National.

COTIZACION «SPOT»

La cotización «spot» de Willett and Gray, del día 31, fué 2.63.

EXISTENCIAS

Las existencias de azúcares crudos en almacenes afianzados New York ascendían ayer a 168. 692. sacos, contra igual cifra el día 31 de enero.

MERCADO DE FUTUROS

Los futuros abrieron ayer con un tono más débil. Las ventas en sentido de liquidación y las compras en escala hacia abajo por cuenta de los que se hallaban a la baja, cubriéndose, y en sentido inversionista. Cerró algo sostenido el mercado, con excepción de las posiciones más lejanas que registraron ligera baja. Las ventas ascendieron a 12.100 toneladas. Las cotizaciones fueron las siguientes:

	Cierre anterior.
Marzo	0.67.68
Mayo	0.70.71
Julio	0.73.74
Septiembre	0.77.78
Diciembre	0.82
Enero	0.83.84

	Cierre de ayer.
Marzo	0.67.68
Mayo	0.70
Julio	0.74
Septiembre	0.78
Diciembre	0.81.82
Enero	0.83

MERCADO DE REFINOS

Quieto y sin cambio estuvo este mercado. Los nuevos pedidos moderados.

MERCADO DE LONDRES

El mercado de azúcares de Londres estuvo ayer más débil, con vendedores de crudos en posición cercana a la base de 0.62 libre a bordo, existiendo poco interés comprador. Las cotizaciones de futuros fueron las siguientes:

	Cierre anterior.
Marzo	4.10½
Mayo	5. ½
Agosto	5.3 ¼
Septiembre	5.3 ½
Octubre	5.4
Diciembre	5.5 ¾

	Cierre de ayer.
Marzo	4.9¾
Mayo	5.
Agosto	5.3
Septiembre	5.3½
Octubre	5.4
Diciembre	5.5¾

RELACION DE LOS VALORES QUE HAN ESTADO ACTIVOS EN LA BOLSA DE NEW YORK

NUEVA YORK febrero 1. — Luis Mendoza y Compañía.

VALORES ACTIVOS

	Abre	Cierre
A.	44⅛	45
AAC.	46¾	42¾
AC.	60	59¼
CN.	19¼	19¼
GL.	14⅞	14¾
GM.	13⅜	13½
X.	27	26¾
DD.	38⅝	37¾
EK.	58½	58
T.	102¾	101¾
IT.	6¾	6¾
J.	29½	25¾
ACD.	84½	83¾
AFW.	6⅜	6¼
GAS.	56¾	55⅛
R.	4⅝	4¾

LOS NEGOCIOS SIDERURGICOS AUMENTADOS EN EE. UNIDOS

NUEVA YORK, febrero 1. —Luis Mendoza y Ca. — La revista «Iron Age», dice que las operaciones siderúrgicas aumentaron la semana pasada en un dos por ciento, al 19 por ciento de la capacidad.

MERCADO DE GRANOS

	Febrero 1.
TRIGO	
Mayo	47¼
Julio	47⅜
Septiembre	48⅝
MAIZ	
Mayo	25⅞
Julio	27½
Septiembre	28¾
AVENA	
Mayo	16¾
Julio	18⅞
Septiembre	34⅛
JULIO	27¾

MERCADO GANADERO

Ayer entraron en los patios que los ferrocarriles tienen en Luyanó, cuatro casillas con ganado procedentes de Camagüey.

LOS PRECIOS EN PIE

Precios pagados por compradores en los mercados de origen:

El vacuno

En Oriente, de dos y medio a tres centavos con el cinco por ciento de descuento.

En Camagüey, de dos y medio a tres centavos con el cinco por ciento de descuento en la finca, y sin descuento en la ciudad.

En Las Villas, de dos y medio a tres centavos con el diez por ciento de descuento.

En Pinar del Río, de dos y medio a tres y medio centavos; pero pesado y entregado en los mataderos de esta capital.

De cerda

De siete a siete y medio centavos

El lanar

De tres y medio a cinco centavos.

MATADERO DE LUYANO

En el Matadero de Luyanó se sacrificaron las siguientes reses:

De vacuno	61
De cerda	20
De lanar	5

Los precios que rigieron en el Matadero de Luyanó fueron:

	Cts. kilo
Vacuno, de	12 a 13
Cerda, de	21 a 32
Lanar, de	20 a 30

MATADERO INDUSTRIAL

En el Matadero Industrial se sacrificaron las siguientes reses:

De vacuno	89
De cerda	63
De lanar	19

Rigieron en el Matadero Industrial los siguientes precios:

Vacuno, de	12 a 13
Cerda, de	21 a 32
Lanar, de	20 a 30

MERCADO DE CAMBIOS

Febrero 1

Fuerte baja experimentó el cambio sobre Canadá.

Firme la libra esterlina.

Sostenida la peseta española.

Flojo el cambio sobre New York.

Se operó a la par.

COTIZACIONES

New York, cable	100
New York, vista	1/64 D.
Londres, cable	3.40
Londres, vista	3.39½
España, vista	8.20
España, cable	8.19
París, cable	3.92
París, vista	3.91
Liras, cable	5.15
Liras, vista	5.14
Suiza, cable	19.26
Suiza, vista	19.20
Alemania, cable	23.77
Alemania, vista	23.77
Hong Kong, cable	22 ⅝
Hong Kong, vista	22 ½
Amsterdam, cable	40.24
Amsterdam, vista	40.23
Canadá, vista	17 ⅜ D.
Canadá, cable	17 ½ D.

BONOS DE CUBA

En New York cerraron los bonos de Cuba a los tipos que se consignan a continuación cuyos precios se entienden más los intereses devengados hasta la fecha

República de Cuba

	Comp.	Vend.
R. de Cuba Speyer 5 por 100. 1904	88	89
R. de Cuba Morgan 5 por 100 1914	—	92
R. de Cuba Morgan 4½ por 100	75½	78½
Obras Públicas 5½ 1945	39¾	41
R de Cuba 5½ Morgan 1933	72	73½

Bonos Azucareros

	Comp.	Vend.
Cuba A. Sugar	68	—
aastern A. Sugar	2¾	4
Manati Sugar	3	5

Bonos Ferrocarrileros

	Comp.	Vend.
Cuban Ry 5 por 100	20¾	23
Cuban Ry. 7 por 100	22	23

Inter. Teleph H. E. Railway

	Comp.	Vend.
In Tel 4 1-2 por 100	31½	32½
H. E. Ry 5 por 100	14	18
H. E. Ry 5 1-2 por 100	2	3⅞

«LA PASIEGA»

E. P. D.

Nuestro Socio Gerente

PRUDENCIO FERNANDEZ Y FERNANDEZ

HA FALLECIDO

Y dispuesto su entierro para hoy, día 2, a las 4 de la tarde, los que suscriben, suplican a las personas de su amistad, se sirvan acompañarles en el acto de conducir su cadáver desde la Casa de Salud La Covadonga, hasta el Cementerio de Colón, favor que agradecerán.

Habana, Febrero 2 de 1933

HOYO, FERNANDEZ y CO., S. en C.

M.E.C.D. 2016

MOVIMIENTO DE PASAJEROS

Por la vía aérea

PASAJEROS LLEGADOS

A las 10 y 31 a. m. llegó a los muelles del Arsenal, de la Pan American Airways, procedente de Miami, el avión NC-80-V, al mando del piloto C. M. Dewey, con los siguientes pasajeros:

Sophie Seeley, Nathan Rosenstone, Lillian Fogarty, Mildred Wels, Andreu Lunsten, Ben Schecter, Everet Wilmoth, Chester Potter, Albert Boardman, Marjorie Burt, Luis Machado, Edward Mortarity, Francis McFarland, Philip Schechter, Coleman Judlowitz, John B. Calcelmo, Sally DeDorde, Virginia Chapman, Doris Rosenthone, Mildred Cooney, Ethel Kerns, Ethel Lundston, Anna Schecter, Mildred Wilmoth, Foster Reynolds, Everett D. Brown, Edward Selly, James L. Elmore, Henry W. Ewing, Henry Mc Farland, Esther Shechter, Sam Singer, Ella Ewing.

LOS QUE SALIERON

Salieron para Miami, a las 2 y 20 p. m., en el avión NC-663-M, los pasajeros siguientes:

H. Harvey Pike; Betta Weindieck, Pedro Pando; Agnes S. Robertson, David Goldman, Harriet Atlas, Olive M. Ireland. Harry Haymond, George Davis, Hubert Horton, Andrew W. Robertson Samuel Bernett, Leslie Atlas, J. Walter Ireland.

EN OTRO AVION

A las 2 y 54 p. m., en el avión NC-80-V, salieron para Miami los siguientes pasajeros:

Ellen Spiegel; Sidney J. Watts, Helen Frye, Mary P. Welsh, Mathew McCloskey, Barry F. Waite, Alfred Levy, Mary A. Jones, Ladislus Bart, Anna Hockinsmith, Florence Leland, Etta Burghduff, Helen Raffert, Reinaldo Márquez, Elizabeth Woodward, Joseph Revicki, Marjorie Watts, Alex Aronson, John T. Wels, Mary McCloskey, Albert Kaffenburgh, Nellie Little, Lillian Wilson, Geo. Hockinsmith, Evrett C. Leland, Frank Burghduff, John D. Raffert, Charles Grosscurth y Charles Woodward.

BARCOS QUE SE ESPERAN

FEBRERO 2.

Calamares de Tela, Orizaba de Veracruz, Siboney de New York, Cuba de Key West.

FEBRERO 3.

Oriente de New York, Statendam de New York, Florida de Key West.

FEBRERO 4.

Turrialba de Tela, Cuba de Key West.

Por los ómnibus

OMNIBUS DE CAMAGUEY

Salidas diarias frente al Hotel Saratoga (Prado y Dragones)

Relación de viajeros que en el día de hoy tomaron pasajes para el interior de la República.

Turno de las 8 de la noche.—Pullman número 5:

Señor Adolfo García, a Camagüey; Dionisio Orihuela, a Sancti Spíritus; la señora Esperanza Rodríguez, viuda de Artola, y su hijo Manolo, hasta Matanzas; y de regreso a Santa Clara el señor Horacio Vázquez.

Turno de las 5 de la mañana.—Pullman número 12:

El doctor Eduardo M. Lozano, señor Felipe Cuervo y la señorita Eleonor del Valle todos a Santiago de Cuba; a Holguín, el señor Tomás Rodríguez; y de regreso al mismo lugar, Erasmo Fernández; el caballeroso doctor Eduardo Zayas, a Victoria de las Tunas. Para Camagüey, la señora Dora Díaz, Mr. K. Melke y Marcelino García; los señores López, José P. Rodríguez, H. Cuevas y Miguel Machado, hasta Santa Clara; señor Ventura Fernández, a Victoria de las Tunas; Pedro Rodríguez, a Ciego de Avila; y con ticket para Los Arabos, el joven Juan Sabarí.

Turno de las 4.30 de la mañana.—Pullman número 4:

La distinguida señora de Rodríguez y sus dos hijos, para la ciudad de Camagüey, así como el señor Villalba; señor Ramón Seijo, a Ciego de Avila, y para el mismo lugar Mr. Henry Morton; el señor Vilanueva, a Santa Clara; y la distinguida y joven señora de Linares, para Ciego de Avila.

Turno de las 12.30 p. m.—Pullman número 6:

Para Santa Clara, los señores Raul Valdés y Humberto Aguilar; señor Roberto Dopico a Santo Domingo; Roberto Pintado, a Sancti Spíritus; José Pui a Los Arabos; E. Gastos, a Camagüey; Evaristo Vergues, hacia Caibarién; a Placetas, el doctor Alberto Barllett y su hija Elsa, y varios más que no pudimos anotar sus nombres.

PUERTO

LA RECAUDACION DE LA ADUANA

Durante el próximo pasado mes de enero, la Aduana de la Habana recaudó la cantidad de $1,229.944.27.

FALLECIO UN LESIONADO

El director de la casa de salud «La Benéfica» comunicó a la Policía del Puerto y ésta al juez que conoce de la causa, el fallecimiento ocurrido en el día de ayer en el mencionado establecimiento benéfico, del lesionado Andrés Alva Quintela, que el día 12 del próximo pasado mes de enero resultó lesionado gravemente en bahía.

EL MOHAWK

De Miami llegó el vapor americano «Mohawk», que trajo 77 turista, entre ellos el actos de cine Warner Baxter y señora, los señores Vicente G. Abreu y Angel Navas.

AGREGADO MILITAR INGLES

Se han concedido cortesías y franquicias de estilo para el capitán Patrick McNamara, agregado militar de la Legación de Inglaterra en Cuba, quien llegará en breve.

BARCOS QUE LLEGARAN HOY

Hoy llegtarán: el «Calamares», de Cristóbal.

El «Siboney», de New York.

El «Orizaba», de Veracruz.

El «Cuba», de Key West.

NOTABLE MERMA EN PASAJEROS LLEGADOS

La Sección de Estadística del Departamento de Inmigración de Cuba, único organismo oficial, que puede dar datos seguros sobre el movimiento de pasajeros llegados a Cuba, y sobre todo a la Habana, acaba de terminar un interesante trabajo demostrativo de la notable merma ocurrida en ese sector importante de la vida nacional, en los dos últimos años.

Por esos datos queda demostrado que durante el año de 1931 llegaron al puerto de la Habana un total general de 72.805 viajeros, de los que eran residentes 13,214, transeúntes y turistas 57.878, e inmigrantes 1,713.

En 1932 llegó un total de 51,889 pasajeros, que se descompone en 11 mil 424 residentes, 39,116 transeuntes y turistas y 1,349 inmigrantes.

La merma apreciada comparativamente en 1932, arroja 20,916 pasajeros menos, habiendo permanecido en el extranjero 1,790 residentes, y habiendo llegado 334 inmigrantes menos.

La columna determinativa de los turistas y transeuntes arroja la casi totalidad de la gran diferencia advertida en la merma, por cuanto dejaron de llegar 19,762 de esa clase de pasajeros.

En cuanto a la inmigración se refiere, prácticamente se puede considerar nula, por cuanto en cualquiera de los dos años mencionados, el número de esa clase llegados en todo el año, representa lo que en un solo viaje traían dos barcos en las buenas épocas.

RELACION DE LOS PASAJEROS DESEMBARCADOS POR EL PUERTO DE LA HABANA DURANTE LOS AÑOS DE 1931 Y 1932

AÑO 1931

	Total de pasajeros.	Residentes	Turistas y trauseúntes	Inmigrantes
ENERO	9.399	827	8.410	162
FEBRERO	15.462	551	14.763	148
MARZO	11.340	858	10.197	285
ABRIL	4.430	668	3.611	151
MAYO	3.408	794	2.453	161
JUNIO	3.769	1.117	2.488	164
JULIO	3.477	920	2.450	107
AGOSTO	3.559	1.236	2.261	62
SEPTIEMBRE	3.013	1.488	1.420	105
OCTUBRE	3.902	1.507	2.272	123
NOVIEMBRE	3.846	1.505	2.204	137
DICIEMBRE	7.200	1.743	5.349	108
TOTAL	72.805	13.214	57.873	1.713

AÑO 1932

	Total de pasajeros.	Residentes	Turistas y trauseúntes	Inmigrantes
ENERO	6.171	872	5.243	56
FEBRERO	8.765	811	7.828	126
MARZO	5.831	670	5.065	96
ABRIL	3.237	697	2.450	90
MAYO	2.781	746	1.894	141
JUNIO	2.861	1.045	1.719	97
JULIO	3.999	1.176	2.743	80
AGOSTO	3.006	729	2.235	42
SEPTIEMBRE	3.303	1.312	1.916	75
OCTUBRE	2.779	1.073	1.591	115
NOVIEMBRE	3.152	1.131	1.812	209
DICIEMBRE	6.004	1.162	4.620	222
TOTAL	51.889	11.424	39.116	1.349

EL FRANCONIA

Hasta las cinco de la tarde no quedó atracado al espigón de la Machina el trasatlántico inglés Cunard, «Franconia», que trajo un total de 369 excursionistas, de ellos 23 con destino a la Habana.

EL GOBERNADOR DE MASSACHUSSETS

Como se había anunciado en este barco viaja el honorable Joseph B. Ely, quien fué reducido por el capitán Jiménez, ayudante del jefe del Ejército, pero llevando la representación del Presidente de la República, el señor Rafael Martínez Ibor, de la Secretaría de Estado, el señor Carlos Cuarta, en representación del mayor de la Ciudad y de la Comisión del Turismo, el señor Alfonso Dardet, en representación del Club Rotario; el capitán del Puerto señor Miguel Angel González, y el especial de la Aduana José Ayo, a nombre del administrador de la Aduana.

Acto seguido de haber atracado el «Franconia», desembarcó Mr. Ely, dirigiéndose a Palacio. Con el gobernado viaja su amigo Charles E. Stoddard.

DROGUISTAS AMERICANOS

La casi totalidad de los excursionistas llegados en el «Franconia», son miembros de la Asociación Farmacéutica de los Estados Unidos, que acordaron celebrar su convención anual en la Habana.

Acudieron a recibirlos una comisión de la Asociación Farmacéutica de la Habana, representación de la Comisión Nacional del Turismo y otros elementos del comercio.

Entre el grupo de excursionistas del «Franconia» figuran: el abogado William Simerman, ex miembro de la legislatura del Estado de Massachusset, y señora, Mr. Albert Grantberg y señora, de Boston; Mr H. S. Adams, presidente y editor de la revista «The Spur», el Sheriff del Condado de Broxn, New York, uno de los tres hombres que más ha influido en la elección del presidente Roosevelt, Mr. Lester Patterson, y con él Mr. William Bernstein.

El profesor D. C. Perton, de la Facultad de Filosofía de la Universidad de New York, el congresista por New Jersey, honorable D. Lane Powers, el señor Holland Judkins, ex gerente del hotel Sevilla, en la Habana, y actual vicepresidente de la Coca Cola Co., que viene con Mr. R. C. Trereseder, segundo vicepresidente; Mr. Lawrence Schwab, autor de comedias musicales, quien lleva el propósito de ir a México.

El es autor de «Los Hits de Broadway», «Good News», Desert Song», y el que está ahora en boga en New York, «Take A Chance».

Viaja con su señora.

Entre los farmacéuticos figuran M. D. G. Gibbs, presidente de Peoples Druggs Stores, que es propietaria de 300 droguerías en los Estados Unidos; D. C. Keller, de la cadena de droguerías D. O. W. Cincinnatti y presidente de la Junta de Farmacias, C. R. Walgreen, presidente de la cadena de droguerías de su nombre, que posee 100 establecimientos, y señora.

SALIDAS

Salieron ayer: el «Walter D. Munson», para Wilmington; el «Cuba», para Key West, el «Parrot», para Key West; el «Platano», para Puerto Castilla; el «Mohawk», para Miami; el «Oriente», para New York; el azucarero «Baron Garriot», para Baltimore.

UN HOMENAJE A MASSAGUER

Mr. H. Stanley Loma, redactor del periódico «New York Journal», quien trae el encargo de todos los cronistas de sports de los diarios de New York, de rendirle un tributo a Joe Massaguer, para lo cual se trasladará al panteón del infortunado compañero fallecido.

UN GRUPO DE MANUFACTUREROS

También llegó en el «Franconia» un grupo de manufactureros: los señores W. R. Kerner, gerente de ventas de la Palmolive Peet Co. y Colgatte de Chicago, Holland Juckings y R. C. Treseder, vicepresidentes de la Coca Cola Co., y Cadano Todare, administrador de dicha fábrica en Cuba.

FAUSTO RODRIGUEZ ARANGO

En el «Franconia» ha llegado el señor Fausto Rodríguez Arango, quien ha trabajado con verdadero ahinco para que los excursionistas miembros de la Asociación Farmacéutica vinieran a la Habana, en lugar de ir a Miami.

EL BRIGADIER GENERAL GUY W. HENRY

En el vapor «Mohawk» llegó ayer el brigadier general del arma de caballería del Ejército de los Estados Unidos, brigadier Guy W. Henry y señora, quien es veterano de la guerra hispanoamericana, y de las guerras en que ha tomado parte el Ejército de los Estados Unidos.

Su viaje a Cuba está animado por el propósito de visitar Santiago de Cuba, donde sostuvo combates.

EL MILLONARIO REYNOLDS

El sábado zarpará en su yatcht «Harpoon» el millonario Mr. Richard Reinolds y señora, quien hará una excursión por la Florida.

FLAMENCOS A TAMPA

Por avión fueron embarcados 24 flamencos que van a ser exhibidos en Tampa.

En el vapor «Platano» embarcó en representante de la compañía Guerrero-Mendoza, señor Iglesias.

LO QUE LLEVA EL MORRO CASTLE

En el «Morro Castle» fueron embarcados 20 mil huacales de vegetales, así como partidas de azúcar, tabaco en rama, miel, etc.

LA NUEVA REPRESENTACION DEL LLOYD NORTE ALEMAN

Con fecha de ayer se ha constituido en nuestra capital una nueva agencia marítima denominada «Cía. Naviera Lloyd Norte Alemán, S. A.».

Entre las tareas de dicha entidad figura en primer lugar la representación de la fuerte empresa naviera Norddeutscher Lloyd, de Bremen, como agencia general para la República de Cuba.

Han sido nombrados directores de la sociedad anónima con los cargos respectivos, el señor Wolfgang Steinbauer como presidente, Albert Kuhtsch, vicepresidente, y Fedor de Lattre, tesorero y secretario.

La línea alemana arriba citada ha estado hasta ahora en manos de A. C. Fabricius y Cía., S. A., cuyo principal accionista y presidente, señor A. C. Fabricius, ha fallecido a fines del año pasado, causó la disolución de la firma, la cual, desde el día primero de este mes se halla en liquidación.

Se nos comunica por parte del directorio de la Cía. Naviera Lloyd Norte Alemán, S. A., de que no sólo las tareas comerciales y las representaciones que tuvo a su cargo la sociedad anónima A. C. Fabricius y Cía., y que ha desempeñado con mucho éxito en los últimos años, seguirán a partir de la fecha sin alteración de su ruta en manos de la nueva sociedad. Esta, en sus circulares enviadas a su clientela y a las empresas de su representación, llama la atención al hecho de que se ha contratado íntegramente el personal de la firma anterior, estando de esta manera en condiciones de seguir complaciendo a sus clientes con las atenciones acostumbradas por su personal competente.

Al frente del Departamento de pasaje de cámara seguirá el señor Pedro Pablo Schwendt, actuando en el departamento de tercera clase don Rogelio Jhones.

El señor Steinbauer, verdaderamente preparado en asuntos del comercio marítimo, quien ha desempeñado importantísimos cargos en el Lloyd Norte Alemán, se propone desenvolver magníficas iniciativas, mejorando e intensificando el tráfico entre Alemania, Inglaterra, Francia, España, Cuba y México, con cuyas naciones mantiene el Lloyd Norte Alemán estrechas relaciones comerciales e indudablemente que él lo conseguirá, pues su divisa es la de trabajar inteligentemente y dar a cada uno el mérito y valor que tiene.

El señor Pedro Pablo Schwendt, joven atentísimo y muy bien relacionado con los diversos elementos de nuestra sociedad, continuará al frente del departamento de pasajes de cámara, mientras que el señor Rogelio Jhones, hará lo propio al frente del importante departamento de pasajes de tercera, donde tantas facilidades ofrece a los inmigrantes.

PERIODISTA MARITIMO

Está próximo a llegar a esta ciudad, en uno de los vapores de la Grace Line, Mr. J. E. Broderick, director de «The Nautical Gazette», importante revista de asuntos portuarios que se publica en New York.

Es el propósito de Mr. Broderick permanecer en esta capital el tiempo suficiente para tomar datos con respecto a las facilidades que brinda el puerto de la Habana, tanto desde el punto de vista comercial como desde el que interesa al turismo.

LO DE HONDURAS Y GUATEMALA

Por el vapor «Santa Clara», de la Grace Line, embarcó el día 28 de enero el honorable Emilio Bello-Codecido, ministro de Defensa Nacional de Chile.

El honorable Bello-Codecido, que ha formado parte del tribunal nombrado para resolver la cuestión de límites entre Guatemala y Honduras, hizo las siguientes declaraciones:

«La disputa largo tiempo sostenida entre los gobiernos de Honduras y Guatemala, con respecto a la cuestión de límites, ha quedado resuelta satisfactoriamente. En esta labor hemos sido auxiliados muy eficazmente por el presidente del Tribunal Supremo de los Estados Unidos, Mr. Hughes.

La situación política de Chile mejora rápidamente. El país está de acuerdo con el régimen existente y, habiendo desaparecido esos problemas, podremos concentrar nuestra atención en los problemas económicos que actualmente confrontamos.»

Amenazado por negarse a firmar falso documento

Falsos inspectores trataron de paralizar un servicio para exigir dinero al propietario

En la Policía Judicial denunció José Paredes Buandas, vecino de San Nicolás 64 B, que en ocasión de encontrarse en el establecimiento La Dichosa donde trabaja, se le presentó José Puerta, propietario de una vidriera situada en la Plaza del Vapor número 71, por Aguila y como se negara a firmarle un documento en el que le reconocía una deuda imaginaria, le agredió ocasionándole lesiones leves, amenazándolo al marcharse con matarlo, si de ello daba cuenta a la policía.

FALSOS INSPECTORES

El doctor Pelayo P. Garcés y Ramos, vecino de San Miguel 121, denunció en la Policía Judicial, que el encargado del edificio Carreño, del cual él es arrendatario, le comunicó que dos individuos haciéndose pasar como Inspectores del Distrito Central, se personaron en dicha casa y paralizaron el servicio de los elevadores, con grave protesta de los vecinos, que los volvieron a poner en funcionamiento. Agregó que ha podido comprobar, que dichos individuos no eran tales inspectores, los cuales actuaron de tal forma, para perjudicarlos en sus intereses.

DIVIDENDO DE LA STANDARD OIL DE CALIFORNIA Y DE LA UNITES STATES STEEL

NUEVA YORK, febrero 1. — Luis Mendoza y Ca. — Standard Oil of California declaró su dividendo trimestral de 50 centavos.

U. S. Steel declaró un dividendo de 50 centavos sobre sus acciones preferidas, contra $1.75 anteriormente. En el trimestre de diciembre sufrió una pérdida neta de $16.729.000 contra pérdida de $20.871.000 en el trimestre anterior y pérdida de pesos 4.376.000 en el trimestre terminado en diciembre de 1932.

LA SALUD Y LA BELLEZA

Estómago limpio . . . Cutis sano.

Millones de mujeres reconocen que el afamado médico inglés William Brandreth les ha puesto en las manos el agente más valioso para la conservación de la salud y la belleza.

Las Píldoras de Brandreth son el medio más eficaz de combatir sin tregua los males del estreñimiento.

Pueden usarse todo el tiempo que se requiera, sin peligro de malas consecuencias. No irritan ni envician. Ejercen su acción directamente sobre el intestino grueso y, sin afectar la digestión, obran de un modo suave, seguro e inofensivo.

La fermentación de los desperdicios acumulados en el intestino es el peor enemigo de la belleza. El cutis sucio, las erupciones de la piel, los ojos sin brillo, las arrugas, el decaimiento de la vitalidad—todos estos males son casi siempre resultado de la pereza intestinal y de la descomposición de los residuos de la digestión estancados en el intestino grueso.

Las Píldoras de Brandreth son el medio ideal de mantener los intestinos limpios. Eliminan los residuos nocivos de un modo suave, pero completo, y por lo tanto son de gran ayuda para embellecer. Las venden todas las buenas farmacias.

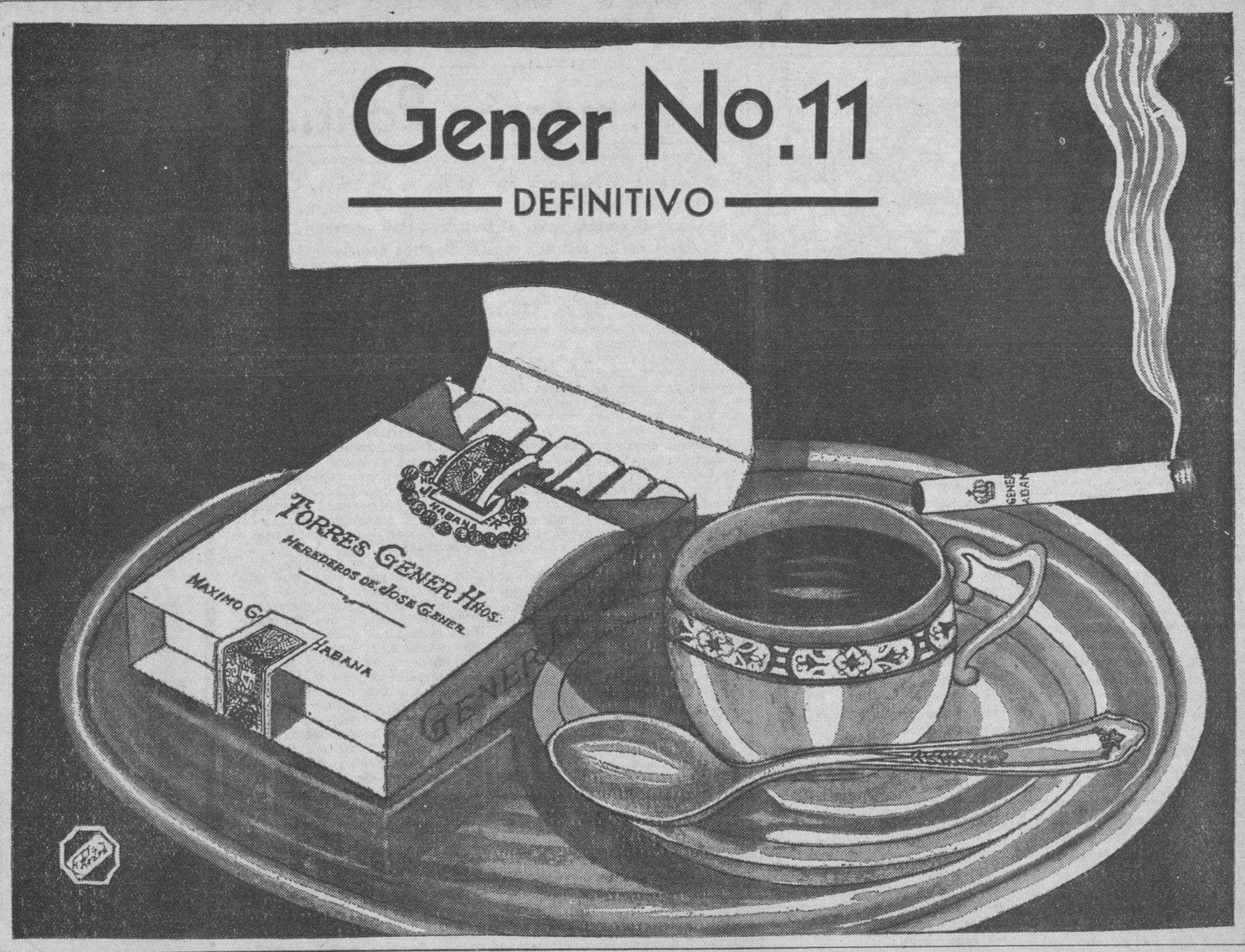

Fué procesado un testigo por haber perjurado

Dió un lugar falso para que la justicia se desviara y no fuera encontrado un chofer homicida

Días pasados el menor Julio Chumart, murió trágicamente al ser arrollado por un ómnibus, radicándose la consiguiente causa por un delito de homicidio por imprudencia, en el Juzgado de Instrucción de la Sección Cuarta, ignorándose hasta la fecha, el número del vehículo, la empresa a que pertenecía y las generales del chofer que lo conducía.

En esta causa declaró como testigo Manuel Diago Fernández, vecino de Zapote 78, en el sentido de que el menor había sido arrollado por un ómnibus cuyo número ignoraba, en la esquina de Neptuno e Infanta.

Ayer tarde el Juzgado logró localizar al menor Juan Izaguirre Garbalosa, de once años de edad y vecino de Corrales 161, quien declaró al ser interrogado, que el citado menor Chumart, había sido arrollado por uno de los ómnibus que rinden viaje a Santa Clara, cuando el vehículo transitaba por la esquina de Gloria y Carmen, no siendo cierto, como informara el testigo Diego Fernández, que el hecho tuviera efecto en el lugar por éste informado.

Con tal motivo, se librará testimonio de lugares, para que el testigo Diego Fernández sea encausado, ya que con sus manifestaciones lo que trató de impedir que el hecho fuera aclarado, dirigiendo la investigación hacia un lugar que no podía prosperar, quedando con tal motivo en la mayor impunidad, el que aparezca como responsable por su imprudencia de este hecho.

REFORMADO EL AUTO CONTRA UN ACUSADO DE DISPARO Y LESIONES DE GRAVEDAD

El doctor Saladrigas, juez de instrucción de la sección cuarta, reformó el auto dictado contra el procesado Antonio Fernández Rendón, que fué excluído de fianza en la causa que se le sigue por disparo de arma de fugo y lesiones graves. Al serle reformado el auto, se le señaló fianza de 5.000 pesos para que pueda gozar de libertad provisional.

Directo a Canarias

Marsella y Génova, saldrá el 7 de Febrero, el vapor italiano

"ISTRIA"

admitiendo un limitado número de pasajeros en clase Cámara y Tercera. — En Tercera solamente hombres.

O-Reilly 1. Teléfono: M-8087 — A. BONA & Co. — Agentes

Compañía HAMBURGUESA Americana

Hamburg-Amerika Linie

Salidas de la modernísima y rápida Motonave:

"ORINOCO"

de 15.000 toneladas — Nueve días a España para ESPAÑA (Vigo, Coruña, Gijón y Santander) SOUTHAMPTON, BOULOGNE, AMSTERDAM y HAMBURGO

ABRIL 23. — JUNIO 17. — AGOSTO 19

Primera Clase — Clase Turista — Tercera en Camarotes

Para más informes: Edificio: Hotel Plaza por Monserrate

LUIS CLASING

Sucesor de Heilbut & Clasing Apartado 729. Tel. A-4878.

Compañía TRASATLANTICA ESPAÑOLA

SERVICIO DE VAPORES CORRREOS

El Trasatlántico: "HABANA" Saldrá de la Habana el día 15 de Febrero. Para VIGO, CORUÑA, GIJON, SANTANDER Y BILBAO. Vía New York.

PARA VERACRUZ VAPOR "HABANA": FEBRERO 8

El Trasatlántico: "MAGALLANES" Saldrá de la Habana el día 8 de Febrero. Para: LAS PALMAS DE GRAN CANARIA Vía Centro América.

El Trasatlántico: "MARQUES DE COMILLAS" Saldrá de la Habana el 21 de Febrero. Para: CADIZ Y BARCELONA Vía New York.

GARCIA & DIAZ, Ltda. Agentes Generales

Palacio de la Lonja. Teléfonos: M-6911 y M-6912

LLOYD NORTE ALEMAN

Para Veracruz y Tampico

Vapor "RIO PANUCO"

FEBRERO 6

COMPAÑIA NAVIERA

Lloyd Norte Aleman S.A.

Agencia general para Cuba

PASAJES Obispo 28 A-3455.

FLETES Oficios 18 M-8082. M-3951

NORTH GERMAN LLOYD

Empresa Naviera de Cuba

Apartado No. 2490, Dirección Telegráfica: EMPRENAVE

Claves en uso: A. B. C., 4a. y 5a. Edición Western Unión Walkims and Apedix

SAN PEDRO No. 6.—HABANA

TELEFONOS: A-6236. Pasajes y Fletes: A-5315. Información general: A-4730 Departamento de Tráfico: A-3963. Almacén. A-5034: Segundo Espigón de Paula: M-2680: Tercer Espigón de Paula.

NOTA.—Las escalas de Port Au-Prince, Aux Cayes (Haití), San Pedro de Macoris R. D. Aguadilla Mayaguez y Ponce P. R. Kingston, (Jamaica), son eventuales, esto es, se harán cuando el pasaje o la carga lo amerite

VAPORES EN SERVICIO: Presidente Machado; Baracoa, Cienfuegos, Eusebio Coterillo, Gibara, Guantánamo, Habana, Joaquín Godoy, Julián Alonso, La Fe, Las Villas, Manzanillo Rápido, Santiago de Cuba y Camagüey.

PUERTOS DE ESCALA: COSTA NORTE. — Puerto Tarafa Nuevitas, Manatí, (Victoria de las Tunas), Puerto Padre, (Chaparra) Gibara, (Holguín), (Velasco Bocas), Vita, Banes Nipe, Mayarí, Antilla, Preston, Baía de Tánamo (Cayo Mambí), Baracoa, Guantánamo, (Boquerón y El Deseo) y Santiago de Cuba.

COSTA SUR.—Cienfuegos, Casilda, Tunas de Zaza, Santa Cruz del Sur, Manopla, Guayabal, Manzanillo, Campechuela, Media Luna, Niquero, Ensenada de Mora y Santiago de Cuba

COSTA NORTE de VUELTA ABAJO.—Bahía Honda, Rio Bernacos, Puerto Esperanza, Santa Lucía, (Minas de Matahambre) Rio del Medio, Dimas, Arroyo de Mantua y La Fe.

REPUBLICA DE HAITI.—Port-Au-Prince, Aux Cayes

REPUBLICA DOMINICANA.—Santo Domingo, San Pedro de Macoris y Puerto Plata.

PUERTO RICO.—SAN Juan, Aguadilla, Mayaguez y Ponce

JAMAICA.—Kingston.

M.E.C.D. 2016

Prado arriba, Prado abajo.....

Ruido Ciudadano

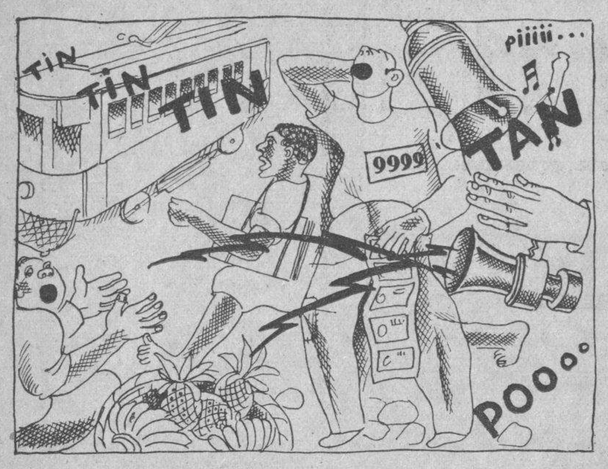

AL señor Paco Pérez en el Manicomio de Mazorra.

Salud:

Sería dichoso si en sus oscuras perturbaciones tuviera usted, amigo mío, un sólo instante de lucidez para que pudiese leer esta carta que dejo para usted, ahora de mañana, en manos de uno de sus enfermeros.

Así sabría toda la honda pena que me conmueve debido a la dolorosa enfermedad que le retiene en una celda de ese hospital, bajo el diagnóstico de locura.

No tengo que jurarle para que me crea cuán grande es mi deseo respecto de su salud, por la que, diariamente, ruego a Dios en mis oraciones.

¡Ojalá que muy pronto pueda estrechar su mano de hombre sano y normal, de vida muelle y tranquila, allá en su pueblo del interior de la Isla!

Y espero que si esto sucede no se porte jamás por la Habana en lo que le resta de la existencia, que aun tiene años por delante a juzgar por su juventud.

Me parece, sin embargo, que el consejo es inútil, puesto que es a causa de la Habana, precisamente, que está usted hospitalizado en el Manicomio, presa de delirio tremens.

¿Y cómo no, amigo mío?

Sólo los temperamentos muy centrados son capaces de resistir los terribles ruidos de una ciudad a la que ignoro por qué razón llaman algunos ilusos «alegre y confiada».

Afirmo que desmerece el calificativo, pero eso será tema de otra crónica.

Ahora se trata no más de referirme al caso de usted, tan lamentable.

Yo siempre me imaginé que un sistema nervioso delicado como el suyo, hecho al silencio y a la meditación, estallaría muy pronto en un acceso.

Los oídos de usted, acostumbrados a percibir en la calma de su pueblo el rumor del río lejano, el ruído leve y alternado de la calle, no iban a resistir el trueno tormentoso y continuo de esta Habana imposible.

Un trueno que va elevando el tono desde que las nubes se tiñen por el Oriente.

Se inicia a la aurora con los voceadores de periódicos, el tintinear de las campanas de los tranvías para seguir aumentando con los vendedores de viandas, de frutas, de pescado, de salfumán y creolina, de escobas dobles, frazadas para pisos, flores, billetes de la lotería, oraciones, décimas, toallas y ajustadores, vestidos para señoras, compradores de botellas y bastidores, pomos y colombinas, bocinas de autos y descargas de camiones.

Todo ello amenizado, puesto en música, por los aparatos de radio, fonógrados, pianos, pianolas, organillos callejeros y orquestas ambulantes.

En seguida los perros: los perros satos y los perros policías compatriotas de Hittler.

Los peligrosos perros alemanes, enormes como elefantes que ladran desgarrando el tímpano del vecindario desde los balcones y las azoteas.

¿Y las guaguas?

¡Oh, las guaguas contribuyen grandemente al ruído asesino de la ciudad con sus golpes de matracas, el bufar de sus motores, la estridencia de sus claxons y el grito de los conductores!:

—¡Víbora!

—¡Jesús del Monte!

—¡Cerro!

—¡Luyanó!

—¡Palatino!

Amigo Paco Pérez:

Naturalmente que todo esto tiene remedio de atenuación al menos; pero a los que están en el deber de hacerlo no les preocupa; y así va la cosa. A los que como usted son dueños de un sistema nervioso irresistible, volviéndolos locos. A los que tenemos los nervios en su lugar en peligro de que perdamos el dominio de ellos...

Querido compatriota: Reciba el saludo cordial de un posible candidato a compartir con usted una celda en su pabellón de enfermedades mentales.

X. X.

Tribunal Superior Electoral

Instrucción Especial sobre los comicios especiales

Acordó ayer el Tribunal Superior Electoral dictar la Instrucción Especial, Serie B, número 44, que surtirá efectos en los comicios especiales que tendrán efecto el 27 del actual en el Colegio Uno de Mantua y otros Términos de la Provincia de Pinar del Río, y en los de toda la República.

La instrucción dice así:

«PRIMERO: en todos los casos de nulidad de las elecciones celebradas el primero de noviembre de mil novecientos treinta y dos o en que no hubieren podido llevarse a efecto las mismas por cualquier causa, se utilizarán las Boletas impresas para dichas elecciones que no se hubieren utilizado y siempre que el número de éstas sea suficiente para las necesidades de las elecciones especiales que han de celebrarse. SEGUNDO: las Juntas Provinciales estamparán en dichas Boletas un gomígrafo que exprese lo siguiente: «Habilitada para las elecciones especiales del día...» que se consignará de acuerdo con la fecha señalada y se tacharán de la Boleta los nombres de los candidatos a los cargos que no motivaren las citadas elecciones, por medio de otro gomígrafo que declare que la elección no se hace para dichos candidatos y los cargos. TERCERO: las Juntas Municipales y las Provinciales emplearán el mismo medio para utilizar los pliegos de escrutinios, relaciones de Boletas votadas y la relación general de las Boletas votadas, correspondientes a la elección de primero de noviembre último, que tuvieren en su poder. CUARTO: se utilizarán igualmente los Libros Reglamentarios de Colegios, Libros de Actas y de Votación que hubieren sobrado de la elección anterior sin haber sido usados, habilitados de igual manera que la establecida para las Boletas; debiendo tacharse la frase «Elecciones Parciales de Primero de Noviembre de mil novecientos treinta y dos» y estamparse por medio del correspondiente gomígrafo la frase indicada en el apartado segundo de esta Instrucción, en las Oficinas de este Tribunal, antes de ser remitidos a las Juntas correspondientes. Comuníquese esta Instrucción a las Juntas Provinciales Electorales, para que a su vez lo hagan a sus Municipales respectivas y publíquese en la Gaceta Oficial de la República, para general conocimiento».

Interpuesto ante la Audiencia el primero de los recursos del 'Partido Progresista'

Información Política

Recurrió ante la Audiencia ayer el doctor Miguel A. Campos, pidiendo la nulidad de comicios de 12 colegios, de los cuales 8 corresponden al Distrito.—Hoy presentará el segundo de los recursos contra 25 otros colegios.-

Conoció ayer la Sala de lo Civil de la Audiencia habanera, del primer recurso contencioso-electoral entablado contra las elecciones celebradas el pasado primero de noviembre, en cuanto a lo privincial. El recurso lo estableció el doctor Miguel Angel Campos, presidente del Partido Progresista y candidato a representante que fué en los últimos comicios por dicho partido.

El doctor Campos interesa en su reclamación la nulidad de los siguientes Colecios electorales: número 1, de Cayo Hueso; número 1, de Dragones; número 10, de Puentes Grandes; número 4, de San Leopoldo; números 5 y 6, de Villanueva; números 2 y 3, de Vives; todos en la Habana.

Además, la de los Colegios número 2, de San Felipe, Término de Batabanó; número 1, de Bauta; número 1, de General Antonio Maceo, en Bauta; Este, de Corral Falso, en Guanabacoa; número 1, del barrio Delicias, en Quivicán; barrio Segundo, número 2, de Regla; barrio Tercero, número 4 y barrio Cuarto, número 1, de Regla; y barrio Sur, número 1, de Santiago de las Vegas.

Aduce el doctor Campos, en cuanto a los Colegios capitalinos, que procede la anulación por existir exceso de boletas en todos ellos.

Y respecto a los demás Colegios, que el número de sufragios obtenidos por la totalidad de los candidatos es mayor que el que podían dar los votantes.

El segundo de los recursos lo presentará hoy el Dr. Campos

Otro recurso, el segundo de los anunciados, se interpondrá hoy, jueves, ante la Audiencia. Entáblalo el doctor Campos contra los comicios llevados a cabo en veinticinco colegios de distintos pueblos, ocho de cuyos colegios pertenecen al Distrito y cuyas elecciones fueron declaradas nulas en lo que respecta a cargos municipales por la Junta Municipal Electoral, como oportunamente publicó el DIARIO, por carecer de sellos las boletas.

Celebrada la sesión ordenada por el artículo 90 del Código

Según anunciáramos, ayer celebró sesión mensual ordinaria conforme a lo estatuido por el artículo noventa del vigente Código Electoral, la Junta Municipal Electoral de la Habana.

La sesión se inició a las tres de la tarde, finalizando cerca de las 6.

Además de los asuntos de mera tramitación, se conocieron, entre otros, las exclusiones por defunciones, bajas y traslados que estaban pendientes del conocimiento legal de la Junta.

Obregón tiene confianza en los Magistrados

José Emilio Obregón, candidato que fué de los conservadores al Gobierno Provincial de la Habana, ha hecho declaraciones alrededor del fallo—que algunos de sus correligionarios tildan de improcedente—dictado por el Juez de Primera Instancia del Partido Judicial de Güines, doctor Xiqués y contra cuya sentencia recurrirá el doctor Gerardo de Villers, a nombre de los conservadores de aquella villa.

Entre las afirmaciones hechas públicas por el señor Obregón, hay las siguientes que damos literalmente a los lectores:

—«Tenía tal valor la prueba aportada, que no podía esperar tamaña resolución judicial. Considere usted, que hay una terminante declaración del doctor Montero, que fué presidente de la Junta Municipal de Güines, cuando se efectuaron los comicios, en que afirma que a las cinco de la tarde se personó en el Colegio Sur número Dos y comprobó que en el interior del mismo se encontraban veintiún electores votando. También existe la declaración de los miembros del Ejército que custodiaban el colegio; ellos dicen que el Presidente del citado colegio le ordenó hacer dos filas de electores, una de liberales y otra de conservadores y progresistas.

«Es decir, que aun con tales pruebas—añade Obregón—el doctor Xiqués no ha encontrado motivo de nulidad.

«Yo confío—dijo finalmente el candidato, que va teniendo nuevo «chance»—en los magistrados de la Sala de lo Civil de la Audiencia de la Habana, hombres íntegros y avezados en estas andanzas electorales; ellos harán resplandecer la justicia, revocando dicho «interesante» fallo».

Félix del Prado luchará en las Complementarias

Félix del Prado, que se encontraba en la Habana ayer, ha hecho público que va a luchar en las próximas elecciones complementarias con plena fe, agregando:

«Yo confío en que la pugna complementaria se desenvolverá con absoluta garantía y a ella voy con los mismos arrestos y entusiasmos del día primero de Noviembre».

«En política—sostuvo finalmente—no es posible desmayar ni abandonar el terreno: el político tiene que luchar siempre y no puede abandonar la liza, porque su papel y su destino es luchar».

Viene Barceló rumbo a la capital

Según los amigos del señor José R. Barceló, Gobernador de la Provincia de Oriente, candidato a la reelección y en la actualidad Jefe del Partido Liberal, embarcará hoy en Santiago de Cuba con dirección a esta capital.

¿Se relacionará este viaje del máximo jefe del liberalismo con la noticia dada exclusivamente por el DIARIO en esta misma sección, ayer?

Gustavo Parodi visitó la Junta Provincial

Ayer vistó la Junta Provincial Electoral el congresista y candidato señor Gustavo Parodi y de la Hoz, el que permaneció hablando con algunos compañeros de candidaturas y otros de distintas tendencias. El señor Parodi, aunque nada nos ha dicho, presentará en esta misma semana, bajo la dirección legal del doctor Carlos Bustamante, un documentado recurso con abundantes pruebas documentales y testificales, para llevar al convencimiento de los magistrados las enormidades e irregularidades de que fué víctima por parte de los que defendieron el «cartabón» distrital, en incontables colegios electorales.

El señor Parodi necesita salir al interior, de un momento a otro, para atender asuntos propios, que reclaman su atención.

Otros candidatos estuvieron haciendo indagaciones en la Junta Provincial. Pero todos contestes en que no flaquearán e interpondrán los respectivos recursos, ya anunciados por el DIARIO, muchos días ha.

Contra los conservadores del Término de Caibarién

Se celebró ayer la vista de la reclamación deducida por el doctor Carlos O. Valdés, contra la convocatoria librada, sin fecha, por Ignacio Rodríguez, en su carácter de primer vicepresidente del Ejecutivo Municipal de la Asamblea Conservadora del Término de Caibarién, para la sesión que dicho Comité habría de celebrar con carácter de urgente, a las dos de la tarde del 22 de diciembre del próximo pasado año, al objeto de tratar sobre destitución de miembros del Ejecutivo del Partido, de asuntos generales y contra dicha sesión. Informó por la parte recurrente el doctor Carlos O. Valdés.

Con lugar la reclamación conservadora de Marianao

Declaró ayer el Tribunal Superior Electoral con lugar la reclamación del doctor Enrique Fernández Casuso, contra la sesión del Ejecutivo Municipal del Partido Conservador en Marianao, de primero de enero pasado, en la casa Avenida Central y Bellavista, en dicho Término, bajo la presidencia de Enrique Rodríguez Cartas, así como contra los acuerdos adoptados en dicha sesión y, en su consecuencia, nulos la sesión impugnada y los acuerdos tomados en la misma, sin declaración especial de costas.

Al celebrarse la vista de un recurso se produce un incidente

GUINES, febrero 1.—Al celebrarse hoy la vista del recurso electoral interpuesto por el señor González Regulado contra las elecciones efectuadas en el colegio Urbano Sur número 9, se produjo un grave incidente entre el candidato conservador, señor Manuel Torre y el Juez de Primera Instancia, doctor Salvador Xiqués. El hecho ocurrió de la siguiente manera: el doctor Martell abogado opositor, presentó unas inscripciones para probar un extremo importante; el Juez le niega la prueba documental; el abogado, amparado en el artículo 233, del Código Electoral, insiste. El Juez no quiere admitir la protesta, demostrando, al parecer, parcialidad. En este estado, el señor de la Torre le dice al doctor Martell que no insista más y que deje al Juez obrar a su antojo. El Juez Xiqués se estima ofendido, y se levanta para llamar a la Guardia Rural, ordenando que no deje salir del Juzgado al aludido candidato, pues éste piensa marcharse. Se interrumpe momentáneamente la vista. El numeroso público, que presenciaba el acto empieza a comentar acaloradamente y pareció que iba a ocurrir algo grave. Al fin se restableció la calma.

El doctor de la Torre se quejará inmediatamente a la Sala de Gobierno de la Audiencia, por la actitud demostrada en contra suya y de sus intereses por el Juez Xiqués.

Crosley!

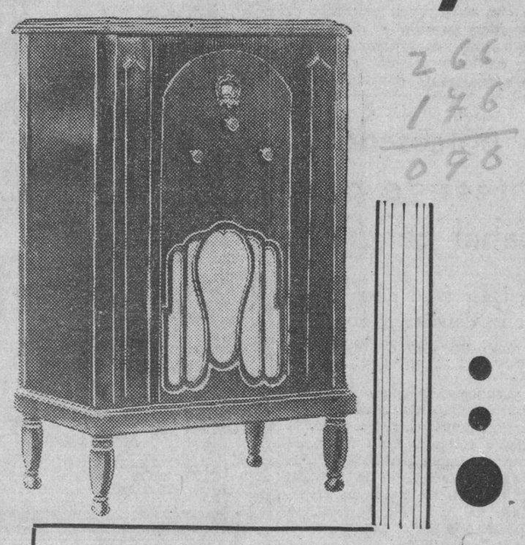

este radio gratis

- Libre de impuestos
- Libre de gastos
- Instalado en su casa.

La Casa Grande lo obsequiará el próximo sábado

Un radio Crosley cada semana

Infórmese al hacer sus compras.

La Casa Grande

Gran Venta Tradicional de

Ajuares del Hogar

La oportunidad anual de mayores posibilidades económicas.

"Han vuelto los buenos tiempos para el comprador de calidad", nos decia ayer un cliente al confrontar el éxito extraordinario de nuestra Decena de Ajuares del Hogar.

Es cierto. Ningún tiempo mejor que éste para quienes gustan de las cosas buenas. Los artículos de primera calidad exhiben hoy en EL ENCANTO el más bajo signo económico que se haya conocido.

La Decena de Ajuares del Hogar, organizada a base de rebajas que en infinidad de casos llegan al 60%, es la demostración más convincente.

Nuestro Departamento Postal atenderá los pedidos del Interior.

Comprende:

Mantelería, Tapetes, Ropa de Cama, Alfombras, Colchones, Colchonetas, Almohadas, Cojines, Toallas, y demás artículos pertenecientes a los departamentos del primer piso.

Habilite ahora su hogar económicamente. Súrtalo con artículos de primera calidad.

El Encanto

M.E.C.D. 2016

SECCION 4

TELEFONOS:
Dirección . . . A-4151
Jefe de Redacción A3205
Sección de Sports M7911

DIARIO DE LA MARINA

TELEFONOS
Quejas M-7911
A. Clasificados . A-3333
Ag. Marianao. FO-7330

SECCION 4

AÑO CI — ACOGIDO A LA FRANQUICIA POSTAL — HABANA, JUEVES, 2 DE FEBRERO DE 1933 — EL PERIODICO MAS ANTIGUO DE CUBA — PAGINA TRECE

LA ESPAÑA ACTUAL

TRAS LA VISITA DE HERRIOT

Por LEON ICHASO

SE VAN aclarando y concretando el objeto y los fines de aquella visita del exprimer ministro de Francia, señor Herriot, que dió lugar a tan vivos comentarios y a muchas inquietudes. El Tratado comercial de España con Francia no es la única secuela de aquel suceso de indiscutible transcendencia internacional. Los rumores sobre cierto pacto defensivo con la República vecina si no han llegado a cuajar todavía fija y positivamente, tuvieron su parte de reiteración y de realidad en las manifestaciones parlamentarias del ministerio de Marina, señor Giral sobre la conveniencia de pensar en el auxilio de una nación y en la defensa de las Baleares para el caso no improbable del ataque de algunas potencias a dichas islas.

Ahora la prensa francesa persiste, en su campaña sobre la cesión de la colonia africana Río de Oro que intensificó tan vivamente en aquellos días en que el señor Herriot visitó a Madrid y en que fué también a aquella ciudad el residente general de Francia en Marruecos, Sr. Saint. A través de esa campaña se esboozan los deseos de un pacto por el cual Francia cedería a España sus derechos en Tanger y España entregaría en cambio a Francia, Rio de Oro.

No deja de ser sugestivo para el pueblo español este convenio. ¡Ha anhelado tanto y tan prolijamente la posesión de aquella ciudad! Tánger a pesar de su neutralidad internacional lleva un sello marcado de españolismo. Sus costumbres, sus tradiciones, el alma de la mayor parte de sus habitantes flotan en un ambiente español. La mayoría de su población extranjera, y lo más importante de su industria y de su comercio radican en empresas españolas. Tan español es Tánger, que hasta han surgido allí movimientos y manifestaciones callejeras de los moros pidiendo su incorporación a España. Fué sobre todo en los tiempos sombríos y trágicos de la guerra del Riff cuando España se esforzó más ahincadamente en dominar sobre la histórica ciudad africana. Era aquella la cueva del lobo donde se reunían casi descaradamente, para sus conspiraciones y para nutrir la rebeldía de Abd-el-Krin sus amigos y aliados y donde entraban de contrabando las armas y los recursos para el moro. ¡Tánger español! ¿No ha sido ese el sueño tan largamente acariciado de España?

Pero ¿qué es lo que Francia nos cedería en Tánger? Sus derechos, nada más que sus derechos, si para ello le daban su asentimiento las demás potencias. Las propiedades las reservaría para ella. Con esos derechos a España le correspondería el nombramiento del Mendub representante del Sultán; podría conseguir para ella el cargo de Administrador General de la zona y el de jefe de la policía urbana; ganaría aún más la amistad y el afecto de los indígenas y contaría con su eficaz y leal protección. Pero la jefatura de los servicios del ferrocarril de Tánger a Fez, la administración de las aduanas dependientes de su protectorado, el Consulado General, el telégrafo, el correo, el teléfono directo a Rabat, el aerodromo y los centros docentes y benéficos continuarían perteneciendo a Francia.

Si a estos elementos de predominio francés se agrega el que ejercen en Tánger como potencias signatarias del Acta de Algeciras Inglaterra e Italia, ¿no podríamos decir como lo indica atinadamente «El Debate», de Madrid, que a España le tocaría el papel más difícil y penoso; el de habérselas con los indígenas y a Francia el más jugoso y cómodo; el de explotar sus intereses?

España cedería a Francia, en cambio de estos derechos sobre Tánger, Río de Oro; una colonia de ciento ochenta y cinco mil kilómetros cuadrados. No extrañamos ese empeño de Francia—el residente francés habló ya el «Journal» de negociaciones sobre este asunto— en adquirir dicha colonia. Además de la importancia que le dan su extensión y su capacidad para futuras explotaciones, el Estado francés adquiría con ella una posición sumamente estratégica contra los grupos rebeldes, que de algún tiempo a esta parte se agitan contra él en Marruecos. Según la prensa francesa, estos grupos enemigos, después de sus desafueros y algaradas van a refugiarse a Río de Oro. Como no se le había de permitir a Francia una intervención armada en esta zona, que significaría una ocupación, busca el modo de que España le ceda la mencionada colonia en cambio de sus derechos en Tánger.

No sabemos hasta qué punto han llegado las referidas negociaciones. Se ha asegurado oficialmente que respecto a España no hay nada sobre esta cuestión. No se perdería lo más mínimo con que no se pasase de ahí; de nada. Además de los peligros y de los enredos que pudiera traer una operación de tal clase, es ésta tan evidentemente desventajosa para España que no vale la pena ni de iniciarla siquiera.

Tampoco podemos creer que en esta clase de convenio entren para nada las simpatías y afinidades partidaristas. En algo tan nacional, tan delicado, tan adherido a la futura suerte y a la tranquilidad de España y a sus altos intereses internacionales, no se pueden ni siquiera mencionar ciertas conveniencias.

Atacan al gobierno español por su modo de reprimir el brote comunista

Guerra del Río planteará hoy la "cuestión social"

Pronunciará hoy Guerra del Río-según dice Lerroux-el discurso más importante de su partido desde que hay régimen republicano

El señor Lerroux, Jefe del Partido Radical Español, estima que el Gobierno de Azaña pudo haber evitado el movimiento anarquista del pasado mes de enero, toda vez que conocía perfectamente los detalles del plan fraguado por los revoltosos, evitándose de ese modo derramamiento de sangre

MADRID, febrero 1. (AP.)—Don Alejandro Lerroux, jefe nacional del partido radical-republicano, anunció hoy en el Congreso que el diputado Guerra del Río, lider parlamentario del partido, hará uso de la palabra mañana, para plantearle al gobierno la situación social «con toda crudeza.» Agregó Lerroux que el señor Guerra del Río acusará a los socialistas de ser culpables del estado de anarquía por el que atraviesa España, demandando que abandonen el poder inmediatamente.

Lerroux

Estima el señor Lerroux que el gobierno pudo muy bien haber evitado el movimiento anarquista del pasado enero, porque conocía perfectamente los detalles del plan. Agregó el distinguido lider político que el discurso del diputado Guerra del Río será el más importante acto de los realizados por el partido radical-republicano desde la implantación de la república.

Don Julián Besteiro, presidente de las Cortes, anunció que en la sesión de mañana, el primero en hacer uso de la palabra será don Alejandro Lerroux.

ACCIDENTE DE AVIACION EN BARAJAS

MADRID, febrero 1. (AP.)—El piloto aéreo Salvador Grosso resultó gravemente herido y el pasajero Arsenio Rodríguez perdió la vida cuando el aeroplano en que volaban cayó a tierra, por causa de un accidente, cerca del aeródromo de Badajoz.

TERMINO LA HUELGA ESTUDIANTIL

MADRID, febrero 1. (AP.)—Los estudiantes, que habían declarado una huelga protestando contra los propósitos del ministro de Instrucción Pública de trasladar la Escuela de Ingenieros Industriales desde Madrid a Oviedo, han entrado hoy en clases en vista de que el señor Fernando de los Ríos ha prometido hacer un nuevo estudio de la cuestión.

CONTINUA ENFERMO CASARES QUIROGA

MADRID, febrero 1. (AP.)—El ministro de la Gobernación, señor Casares Quiroga, continúa enfermo con influenza.

POR DESPRENDERSE UNA RUEDA, RESULTAN UN MUERTO Y DOS HERIDOS GRAVES

PAMPLONA, febrero 1 (ST.)—Al salir un convoy con dirección a Irún se le desprendió una rueda a la última unidad.

Este accidente ocasionó el descarrilamiento del tren.

Resultó muerto el capataz de la brigada trece, José Guerrero.

Los obreros Francisco Fernández y Benito Larranza, recibieron heridas graves.

El nuevo embajador de España en El Uruguay, Sr Enrique Diez Canedo es muy versado en la literatura mundial

MADRID, febrero 1. (AP.)—Enrique Diez Canedo es la persona más versada en España en literatura contemporánea internacional.

Nacido en Madrid en 7 de enero de 1879, estudió en la Universidad de Madrid, licenciándose en Derecho, cuya carrera no ha practicado; se dedicó desde muy joven a la literatura y a la crítica artística y literaria, publicando varios libros de versos de gran interés y muy bien acogidos por la crítica.

Sus actividades literarias han sido múltiples y muy intensas y ha ganado diversos premios literarios y ha publicado numerosos libros de versos y prosa.

Entre sus libros principales están los de poesías «Versos de las horas», «Visita del sol», «La sombra del ensueño», «Algunos versos» y «Epigramas americanos», este último publicado en 1928 a su regreso de un viaje por América.

Muy conocido y conocedor de América, es uno de los literatos americanistas más prácticos y cuya labor para dar a conocer a numerosos escritores de América en España ha dado mayores y mejores frutos.

Diez Canedo es director de la escuela de Idiomas de Madrid y profesor de Historia del Arte en la Escuela de Artes y Oficios.

Redactor de «El Sol »y «La Voz»,

Enrique Diez Canedo

en cuyos periódicos nace la crítica teatral y de libros, es un trabajador infatigable, cuyos últimos libros «Los dioses en el Prado» y «Conversaciones literarias», han logrado para su autor darle una alta fama y consideración de escritor español de la más alta categoría.

Recientemente ha sido candidato a la Academia y últimamente nombrado Embajador en Uruguay, para donde embarcó ya.

LA MUJER ESPANOLA OBTIENE MUCHAS VECES LOS PRIMEROS PUESTOS EN LAS OPOSICIONES

El famoso Alcalde de La Rinconada, republicano activo desde su niñez y deportado a Villa Cisneros, no se sabe por qué, regresó a su pueblo, a los 84 días de destierro

MADRID, febrero 1 (AP.)— Las mujeres que estudian en España, disputan encarnizadamente los puestos mejores a los hombres, triunfando en muchos casos.

En las oposiciones realizadas para cubrir cincuenta plazas del Cuerpo de archiveros, bibliotecarios y arqueólogos, han ganado puestos veinticuatro mujeres y éstas han tenido los cuatro primeros puestos de la oposición.

Algo semejante a esto ocurre en otras actividades burocráticas y universitarias españolas, en donde la mujer marcha muy rápidamente a competir con los varones en todo lo que significa actividad mental en muchas carreras.

REGRESO DE VILLA CISNEROS EL ALCALDE DE RINCONADA

SEVILLA, febrero 1. (AP.)—Acaba de regresar a su pueblo el alcalde de la Rinconada, José Falcón, que ha pasado en Villa Cisneros ochenta y cuatro días.

El alcalde dice que no sabe los motivos por los cuales le han deportado y asegura ser republicano desde los tiempos de su niñez, habiendo estado preso por actividades republicanas hace treinta años.

El Gobierno no ha dado tampoco explicaciones ni al deportado, ni al público acerca de este asunto y ahora se encuentra la gente en un mar de confusiones por ignorar si ha sido justo o no el castigo que ha sufrido este célebre alcalde, que no sólo lo ha sido de su pueblo la Rinconada, sino que por elección de los deportados y con acenso del gobernador de Villa Cisneros, Santiago Regueral, ha sido alcalde también de Villa Cisneros durante el tiempo que allí estuvo confinado.

FIRMADOS VARIOS DECRETOS SOBRE RADIO Y TELEFONOS

El Presidente de la República firmó ayer tarde los siguientes decretos:

Concediendo licencia comercial a los señores Félix Callejas y Joaquín G. Stefani, para su Estación Radiofusora CMBY, con doscientos cincuenta wats de potencia, instaladas en la casa número 33, altos, de la calle Príncipe, en esta capital.

Autorizando al señor Rafael Rodríguez y Vidal, propietario de la Estación Radiofusora CMCJ2, con doscientos cincuenta watts de potencia, instalada en la casa Estévez número 4, para que se aumente a quinientos watts la potencia de dicha planta.

Y legalizando las líneas telefónicas del Central «Victoria», ubicado en el término municipal de Yaguajay, provincia de Santa Clara, con longitud de 69125 metros y 28 aparatos de servicio, y la ampliación de 8050 metros más de líneas con ocho teléfonos, que harán un total de 67.175 metros de extensión en líneas y 36 aparatos o estaciones.

SUBASTARAN UNA BOTICA EL DIA 16 DE FEBRERO

El Juez de primera instancia del sur, en los autos del juicio ejecutivo seguido por «Droguería Johnson S. A.», contra Salvador Tomás Cárdenas, en cobro de pesos, dispone se saquen a subasta los bienes muebles que le fueron embargados consistentes en un establecimiento Farmacia San Lázaro 199, con todas sus existencias, mercaderías, armatostes, enseres, útiles y cuanto más le es anexo, lo cual fué tasado en $1.339, señalándose el día 16 de febrero a las 10 de la mañana.

SE TRATA EN ESPANA SOBRE LA NECESIDAD DE UNA REFORMA EN LA ENSEÑANZA UNIVERSITARIA

Los vecinos de Madrid se muestran interesados en que se echen abajo las verjas y setos de los jardines y parques con el objeto de que pueda entrar en ellos el público

MADRID, febrero 1. (AP.)— Los centros universitarios españoles están arraigando la idea de que la Universidad se divida en dos clases: una, en la que se reúnan los investigadores, los que estudien la Ciencia por la Ciencia y otra en la que estén los que estudian las carreras para poder obtener títulos con los que desempeñan profesiones liberales. La Universidad dará títulos de médicos, abogados, etcétera, los cuales tendrán luego que ser revalidados en un examen del Estado, el cual dará capacidad para poder ejercer las profesiones distintas.

En el último curso, más de once mil alumnos han estudiado en la Universidad de Madrid y de seguir produciéndose en tan gran cantidad los españoles con títulos, habrá una cantidad enorme de parados intelectuales que perjudicarán al país y desilusionarán a las juventudes.

Los españoles hasta la fecha no van a aprender a la Universidad sino a obtener títulos que les den derecho a desempeñar cargos públicos, cosa que cree el Gobierno actual perjudicial y quiere que a semejanza de lo que ocurre en otras naciones, principalmente en América, salgan de la Universidad en condiciones de capacidad suficiente para poder ocupar puestos en industrias y empresas particulares sin necesidad de pensar que es el único norte y guía ganar la vida sosteniéndose del presupuesto.

PIDE EL PUEBLO QUE SE ABRAN LOS PARQUES DE MADRID

MADRID, febrero 1 (AP.)— La mayoría de los parques de Madrid están cerrados por verjas y por setos.

El retiro, el parque del Oeste, los piden ahora que se echen abajo verjas y setos y que se deje los jardines abiertos y de fácil acceso.

Consideran reñido con la libertad cerrar los parques y dificultar su acceso.

jardines de la Veterinaria, etcétera, están en estas condiciones del aislamiento.

Los ciudadanos de la República

Eduardo Ortega y Gasset y Balbontín han censurado al ministro de la Gobernación por los métodos de crueldad empleados

En vista de que no se hallaba presente el señor Casares Quiroga, por encontrarse enfermo, ni tampoco el Jefe del Gabinete, Sr. Azaña, el Pdte. de la Cámara suspendió la sesión, después de que algunos diputados hablaron en tonos duros de la actuación durante el pasado movimiento

MADRID, febrero 1 —(AP.)— El Congreso reanudó hoy sus tareas legislativas tomando parte en el debate sobre el reciente levantamiento comunista y sindicalista ocurrido en distintas provincias de España varios diputados que atacaron duramente al Gobierno.

Señor Balbontín

Los diputados extremistas Ortega Gasset y Balbontín fueron los que con mayor energía combatieron los procedimientos empleados por el Gobierno para sofocar la intentona, asegurando que el Gabinete había «recurrido a los métodos de crueldad más extremados que causaron más de cincuenta muertos en Andalucía».

Los republicanos radicales, acaudillados por Rey Mora y Guerra del Río, también combatieron al Gobierno diciendo que pudo reprimir la rebelión sin derramar sangre y pidieron que el Gobierno sea responsable de la conducta que observó.

El subsecretario de la Gobernación, señor Carlos Esplá, intentó contestar a los diputados en vista de que el ministro del ramo, señor Casares Quiroga, está enfermo; pero los diputados de la oposición se opusieron a que hiciera uso de la palabra, declarando que no es un subsecretario el que debe defender la obra del Gobierno, sino el ministro de la Gobernación y, caso de no hacerlo por estar enfermo, el jefe del Gabinete.

En vista de que no se hallaba presente en el debate el señor Azaña, el presidente de las Cortes, señor Besteiro, suspendió la sesión.

Guerra del Río, diputado radical, declaró que el levantamiento de Andalucía «fué resultado directo de la impotencia del Gobierno».

«El gobierno de Azaña—siguió diciendo Guerra del Río—no pudo dominar la rebelión del diez de agosto cuando el general Sanjurjo se levantó en armas contra el Gobierno y tampoco lo pudo hacer en las revoluciones del mes pasado a causa de que carece de habilidad para imponer el respeto a la Ley y al orden».

Barriobero

Guerra del Río y Barriobero acusaron a los guardias de asalto de haber aplicado tortor a los presos en Barcelona, en cumplimiento de instrucciones concretas del ministro de la Gobernación, señor Casares Quiroga. Insistieron los diputados en que a los presos de Barcelona se les sometió a tormento.

El diputado radical socialista Antonio de la Villa defendió a los guardias de asalto, diciendo que los extremistas les atacaron con brutalidad desde las barricadas. Atribuyó el malestar que existe en muchas provincias españolas a la incompetencia de los gobernadores civiles.

El ex ministro de Hacienda de Primo de Rivera, señor Calvo Sotelo, estima que el actual ministro debe dimitir

Por el Juez Especial que entiende en San Sebastián, en la ruidosa causa de la evasión de capitales, señor Arias Vila, se han dictado otros ocho autos de procesamiento

MADRID, febrero 1 (ST.)— El periódico «La Nación» publica una carta abierta firmada por el señor Calvo Sotelo y dirigida al ministro de Hacienda, señor Carner.

Calvo Sotelo

Le dice que él también fué ministro de Hacienda, y como tal estima que así como al discutirse el concierto económico vasco, no se encontró ningún hombre de esta región que aceptase desempeñar la cartera de Hacienda, para evitar traicionar a sus hermanos de región o al Estado, ahora, al implantarse la autonomía de Cataluña, estima que el señor Carner, por ser catalán y diputado de la Comisión que redactó el proyecto de Estatuto y por haber formado parte de la ponencia que trató de la Hacienda catalana, entiende que es incompatible en sus deberes como tal ministro con los diputados por Cataluña.

Prueba de ello—añade el señor Calvo Sotelo—es que así lo estimó el mismo señor Carner, al inhibirse de tomar parte en el debate parlamentario que originó el pleito de la Hacienda catalana.

Si el señor Carner se consideraba incompatible al estatuir, hay que suponer que es mucho mayor su incompatibilidad para implantar esos servicios.

El señor Carner se ha inhibido en esta ocasión como en otras muchas, pero España no se inhibe ni se inhibirá nunca.

Ahora—termina diciendo el señor Calvo Sotelo—España toma nota y mañana tomará cuenta inexorablemente a quienes así obran.

OCHO PROCESAMIENTOS

SAN SEBASTIAN, febrero 1 (ST.. —Continúa el desfile de personas ante el juez especial, señor Arias Vila, que entiende en la causa por evasión de capital, el cual firmó otros nuevos autos de procesamiento, que se elevan a ocho.

Los nuevos procesados son los siguientes: don José Gentil, a quien se exige la cantidad de 14.000 pesetas para lograr su libertad provisional, y la de 48.000, para la responsabilidad civil; María Clotilde Crocet, a la que se exige igual fianza que al anterior; don Blas Minot San Martín, a quien se exigen 41 mil pesetas para la libertad provisional y 26.000 para la responsabilidad civil; don Adolfo García Garriga, pesetas 104.000 y 624.000; don Hipólito Jenaro Nave, 114.000 y 684.000; don Bonifacio Iturriza, 201 mil y 1.200.000; don Martín Echaburu Urzuru, iguales fianzas que al anterior.

Don Juan Merced Carbonell, 604 mil y 3.240.000 pesetas.

EXENCION DE IMPUESTOS

MADRID, febrero 1 (ST.)— Como resultado de la reunión celebrada por la ponencia de Hacienda de la Diputación provincial y la Comisión de control económico del Ayuntamiento de Bilbao se ha llegado a un acuerdo entre el punto de vista de la Cámara de la Propiedad y el de aquellas Corporaciones, decidiéndose conceder exenciones a las casas que se levanten dentro de la zona de la capital por un período de quince a veinte años, según los casos, eximiéndolas de toda clase de impuestos provinciales y municipales.

3 DEPORTADOS EVADIDOS HAN IDO A FRANCIA

El Marqués de Salinas, el Marqués de San Rafael y el Capitán Roca de Togores

BREST, Francia, febrero 1 AP.— Tres de los deportados de Villa Cisneros que escaparon a Portugal—el marqués de Salinas, el Marqués de San Rafael y el capitán Roca de Togores—llegaron hoy a esta ciudad a bordo del vapor inglés «Hilary» procedentes de Lisboa.

Se dirigen a París.

GANA UN PREMIO EL CAMPEON DE BAILE ARGENTINO

MADRID, febrero 1 AP.—José García Gimeno, campeón de baile de la Argentina, ganó el Marathon de Madrid permaneciendo 1.117 horas bailando con la compañera francesa Hallette.

El premio consistía en 10.000 pesetas.

CINCO FRAILES Y DOS CURAS FIGURAN ENTRE CUARENTA ARRESTADOS

BURGOS, febrero 1. AP. Los guardias de asalto del pueblo de Lahorra han llegado a esta ciudad trayendo 40 personas que se supone están complicadas en los sucesos de ayer, que resultaron en varias muertes.

Entre los presos hay cinco frailes y dos curas del Monasterio de los Hermanos de la Santa Familia, quienes fueron arrestados por haberse encontrado una pistola en la carbonera del monasterio.

Los religiosos han protestado, diciendo que el Monasterio pertenece a una orden francesa, y que está bajo la protección de la bandera de su país.

También declararon que no sabían nada de lo ocurrido ayer, lo que atribuyen a reyertas políticas.

LA MOCION DEL GENERAL SMUTS, EN CIUDAD DEL CABO, FUE RECHAZADA

CIUDAD DEL CABO, febrero 1.—AP.—Con votación de 83 por 63 la Asamblea rechazó hoy la moción del general Jan Smuts, quien pedió la renuncia del gobierno del premier Hertzog para ser sustituído por un gabinete de coalición.

INFORMACION

Por solo 50 *cts. al mes,*

le lleva a su domicilio

Las últimas noticias recibidas por el hilo directo.
Noticias de última hora.
Noticias del momento actual.
Noticias de máximo interés para Ud.
Acontecimientos palpitantes del día, locales y extranjeros.

Este precio es privilegio exclusivo para los suscriptores del

DIARIO DE LA MARINA

ESPAÑA

POLITICOS Y PRENSA

FRAGMENTOS

(Para el DIARIO DE LA MARINA)

SABROSISIMO COMENTARIO DEL SEÑOR FERNANDEZ FLOREZ A LA PARABOLA DEL CURTIDOR

«En cuanto acabé de escuchar por mi aparato de «radio» el discurso pronunciado en Valladolid por el Presidente del Gobierno, llamé por teléfono al director de la agencia policíaca «Lince».

—Oiga usted —le dije—: el señor Azaña acaba de afirmar que ha encontrado al hombre representativo de la raza castellana. Quisiera saber quién es ese individuo.

—Perfectamente. ¿Conoce usted algún indicio que nos permita identificarle?

—No sé más que lo que dijo Azaña. Por lo visto, el Presidente pasó ante él, y él le miró despreciativamente y volvió después la cabeza a otro lado, sin exteriorizar la menor emoción. Como si no pasase nadie. Es preciso buscar a ese hombre en un pueblo de Castilla.

—Le encontraremos.

. . . . . .

—Me parece —opiné— que es un asunto más complicado de lo que creíamos. A no ser que le sirva a usted cualquiera de éstos, que digo yo que será tan representativo como el que más. ¿Le traigo a uno de esos médicos, abogados, comerciantes, albañiles, carpinteros, segadores, fumistas etc., etc., que figuran en la relación?

—Necesito precisamente el hombre al que aludió Azaña —expliqué—. Y, según Azaña, este hombre era un curtidor que estaba indolentemente apoyado en una pared, medio cubierto por un gran mandil de cuero.

—¡Ah, muy bien! Eso simplifica nuestro trabajo. Corro a enviar un telegrama circular a mis hombres.

. . . . . .

Esta vez fuimos más afortunados. El curtidor despreciativo fué descubierto en un pueblecito de cierta provincia castellana. Cuando supe su dirección, pedí un automóvil y marché inmediatamente a interrogarle. El hombre se llama Tadeo. Es alto, cincuentón y arrugado.

—Amigo —le interpelé—, está usted preocupando mucho a la gente. ¿Por qué hizo usted eso?

—¿Qué es lo que hice?

—Permanecer inmóvil y mirar con desprecio olímpico al Presidente del Consejo de ministros cuando pasó ante usted.

—Eso no tiene importancia.

. . . . . .

—¿Ha leído usted la Biblia? ¿No? Pues en la Biblia se refiere un episodio de la vida de Amán que no difiere de esotro, Amán era un hombre rico y poderoso, señor entre los señores, primer ministro del rey Asuero. Una vez, cuando él pasaba con su brillante comitiva, un pobre Mardoqueo, un miserable y harapiento Mardoqueo, no quiso levantarse para saludarle.

—¿Y qué hizo Amán?

—Se consideró el hombre más desgraciado de la tierra, y le pareció que nada significaba todo lo que había conseguido, cuando alguien podía menospreciarle así. Amán era soberbio. Dígame: ¿por qué cuando pasan ante usted los ministros y los presidentes del Consejo piensa usted: «yo soy igual a ellos»?

—No, yo no pienso así. Yo pienso: «valgo más que él». Porque yo tengo la misión de curtir cueros, y los curto muy bien: tan bien que nunca se quejó ningún cliente. Y ellos, los políticos, tienen la misión de gobernarnos bien, de procurarnos el bienestar, la comodidad, la cultura. Y no la cumplen satisfactoriamente. Cuando me den, no promesas, que todos las hacen, ni discursos bonitos, que todos saben pronunciarlos, sino realidades felices, yo saldré a saludarles jubilosamente con mis hijos encaramados sobre mis hombros, para que vean bien a sus bienhechores y los bendigan conmigo. Mientras tanto.. no merece la pena. Un gobernante no es mi amo: es mi servidor. Yo le digo: «arrégleme bien el país», como él puede decirme: «cúrteme bien esas pieles». Nos servimos recíprocamente. Son dos destinos, y ninguno de ellos despreciable. Lo que puede hacernos poco o mucho apreciables a nosotros mismos es el acierto con que lo interpretemos. He leído en los periódicos que el Presidente ha dicho en un discurso a los castellanos: «Tenéis un destino que cumplir y se trata de saber si sois iguales a vuestro destino». Pero esa misma frase, sin cambiar la entonación, podemos nosotros con mayor motivo y más justificado recelo, dirigirla a nuestros gobernantes. En España han cambiado mejor los nombres de las cosas que las cosas mismas.

Escuché estas reflexiones, admirado de la entereza de aquel hombre tosco y sincero. Murmuré en tono de elogio:

—Verdaderamente, es usted el tipo del castellano representativo, lleno de buen juicio y de altivez. Tiene razón Azaña.

Pero él se encogió de hombros.

—No sé de dónde han sacado ustedes eso. Yo he nacido en Cangas de Onís. Soy asturiano».

(«La Vanguardia», de Barcelona)
El transcriptor,
UN OCIOSO.
Barcelona, Nov. de 1932.

Quezon combate con éxito en Filipinas la ley Hawes-Cuttin

El Presidente del Senado logró unanimidad contra el proyecto de independencia

MANILA, febrero 1. (AP).—La sesión especial de la Legislatura de Filipinas — que duró quince días—terminó hoy después de adoptarse acuerdos contra dos de sus miembros que se pronunciaron a favor de que se aceptara el proyecto de independencia del Archipiélago en la forma en que ha sido aprobado por el Congreso de los Estados Unidos.

Contra las pretensiones de los dos legisladores se levantó Manuel Quezon, presidente del Senado, que logró hacerse de una fuerte posición contra todo intento de demorar la concesión de la independencia a las Filipinas.

La posición de Quezon mejoró notablemente con el desplazamiento de Sergio Osmena, como presidente pro tempore del Senado, a quien sustituyó José Carin, de la provincia de Behol, así como la anunciada disposición de Leonardo Festin a suceder a Manuel Roxas como presidente de la Cámara.

Osmena y Roxas, como miembros de la comisión de la independencia de Filipinas, que ha estado en Washington, se mostraron partidarios de que se aprobara el proyecto del Congreso americano.

Quezon combatió a los miembros del Congreso que desde la aprobación de la ley de independencia han estado recomendando a los filipinos que la acepten. Entre estos, dijo, se encuentran los senadores Hawes de Missouri y Borah de Idaho.

«No es honrado—dijo Quezon—que senadores y representantes del Congreso hagan declaraciones que pueden influir en el momento decisivo en que el pueblo filipino es llamado a adoptar una decisión.

«Los senadores y representantes americanos han tenido todo un año para decir cuanto consideraron oportuno acerca de esta ley. Es de presumirse que es propósito del Congreso de Washington darnos perfecta libertad de acción, de manera que cualquiera que sea nuestra decisión, la responsabilidad será nuestra.

«Si los miembros del Senado y de la Cámara americana desean que aceptemos la ley, sin tener en cuenta si desde nuestro punto de vista debe ser aceptada o rechazada, tienen un medio adecuado y seguro para hacerlo: aprobar una ley y aplicarla sin cuidarse de la opinión del pueblo filipino».

M.E.C.D. 2016

CONTRATAN LOS YANKS DOS PLAYERS DE LA LIGA DEL PACIFICO

"FORTUNA" Y "LICEO DE BEJUCAL" INICIAN ESTA NOCHE SU GRAN SERIE DE BASKET BALL

RESULTADO DE LAS CARRERAS DE AYER

Día 12. Febrero 1 de 1933. Tiempo claro. Pista ligera.

316 ORIENTAL PARK, CUBA — PRIMERA CARRERA— 6 Furlongs — 4YO&Up — Purse $500 Claiming

Ind	Horses	W	PP	St	¼	½	¾	Str	Fin	Jockey	O	C
294^{4}	Chief's Warrior	110b	4	4		3^{1}½	2^{hd}	2^{1}	1no	J Mattioli	3	3
(315)	Monkey Shine	110b	5	1		1^{3}	1^{3}	1^{2}	2^{5}	G Moore	4-5	4-5
286	Tortway	107b	2	3		2^{hd}	3^{4}	3^{2}	3^{hd}	G Pruchniki	3	3
874^{4}	Preferred	116	1	2		4^{1}	4^{4}	4^{3}	4^{2}	H Bracken	4	4
247^{4}	Gabrielle	105b	6	6		6½	6½	5^{1}½	5^{5}	T Wilson	10	10
288	Hamhocks	107b	7	7		7^{5}	7^{4}	6^{1}	6^{1}	W Fisher	15	15
286	Chummy	107b	8	8		8	8	8	7^{3}	T W Shaw	15	15
295	Vestah Clark	102	3	5		5^{hd}	5^{nk}	7^{1}	8	T P Martin	15	15

P 2:30 Off 2:31½ Time 22 4-5 46 4-5 1:12 2-5

nador caballo de seis años, hijo de Little Chief y Cordon Rouge, propiedad de A. Brodermann. Arrancada pobre. Ganador bajo el átigo. Place lo mis_ PRIMERA CARRERA.. Seis furlongs. Premio al ganador 380 pesos. Ga- mo. Chiefs Warrior en buena posición durante todo el viaje, corrió por la parte exterior del lider en la recta final, avanzando con grandes bríos para derrotar a Monkey Shine en la misma varilla. Monkey Shine salió de la cinta en movimiento, demostró gran velocidad, ahorró terreno, pero no pudo rechazar el reto del ganador. Tortway duró más que Prefferred en los últimos saltos. Reclamable por 800 pesos.

Chiefs Warrior 9.20; 2.80; 2.20. Monkey Shine 2.40; 2.40. Tortway 2.20.

317 ORIENTAL PARK, CUBA — SEGUNDA CARRERA—6 Furlongs — 4YO&Up — Purse $500 Claiming

Ind	Horses	W	PP	St	¼	½	¾	Str	Fin	Jockey	O	C
288^{2}	Darkayress	105	3	3		1^{1}½	1^{nk}	1^{nk}	1^{2}	A Gaither	3	3
302^{3}	Crossbones	112b	4	2		2^{hd}	2^{1}½	2^{1}½	2no	N Brooks	3	4
——	Chief's Camille	108	2	4		5^{1}	4^{1}	3½	3no	J McLaren	4	3
273	Singing Kid	113b	10	9		8^{1}	6^{1}	5^{1}½	4^{hd}	J Ellsworth	10	10
294^{3}	Mrmring Pines	111b	9	1		3^{1}	3½	4^{2}	5½	C E Allen	8	5
826^{4}	Haramzada	112b	7	5		4½	5^{hd}	6^{3}	6^{4}	T Burns	5	5
882	Royal Rock	111	1	6		6^{hd}	7^{2}	7^{2}	7^{3}	T May	15	15
543	Pictover	110b	8	8		9	8^{3}	8^{5}	8^{6}	F Maier	30	30
449	Keewatin	108b	5	7		7^{hd}	9	9	9	R Watson	10	10
306	Silver Wave	111b	6	Left at Post						R Clemons	2	2

P 2:54 Off 2:55½ Time 23 1-5 47 1:12 3-5

SEGUNDA CARRERA. Seis furlongs. Premio al ganador 380 pesos. Ganador yegua de cinco años, hija de Traumer y Sunayr. Propiedad de A. Lamoureux. Arrancada buena. Ganador bajo el látigo; place lo mismo. Darkayress tomó la punta poco después de la arrancada, ahorró terreno en todo el viaje y fué apurada hasta la misma varilla. Crossbones persiguiendo de cerca al ganador, se debilitó al final. Chiefs Camille terminó con mucha fuerza en el último dieciseis| Sinsing Kid perdió el show por un pelo. Reclamable por 800 pesos.

Darkayress 9.40; 4.00; 3.40. Crosbones 6.60; 4.20. C. Camille 3.80.

318 ORIENTAL PARK, CUBA — TERCERA CARRERA— 1 and 1-16 Miles — 4YO&Up — Purse $600 Claiming

Ind	Horses	W	PP	St	¼	½	¾	Str	Fin	Jockey	O	C
300^{3}	Brandon Prince	112b	1	1	1^{3}	1^{1}½	1½	1½	1^{nk}	G Rose	3	2
285^{4}	Pan	*107	4	2	2^{1}	2^{1}	2^{1}½	2^{2}	2^{4}	G Pruchniki	5	5
(298)	Rolling Sea	113	8	4	4^{1}	4^{1}½	4^{1}½	3^{1}	3^{1}	C E Allen	8-5	8-5
(245)	Earl of Wrwick	*113b	7	3	5^{1}½	5^{hd}	5½	5½	4^{1}	E Himes	3	3
(294)	Home Shore	112b	5	6	7^{3}	7^{6}	7^{5}	6^{2}	5^{hd}	T W Shaw	4	4
(262)	Gold Mint	118b	2	5	3½	3½	3^{nk}	4½	6½	W Gover	10	10
(258)	Miracle	118b	6	7	6^{nk}	6^{2}	6^{1}	7^{5}	7^{4}	J J Ford	5	5
554^{2}	Magic Carpet	110	3	8	8	8	8	8	8	R Mntgmry	30	30

P 3:20 Off 3:22½ Time 24 3-5 49 1:14 1-5 1:40 1-5 1:46 3-5

TERCERA CARRERA. 1 M. y 1.16. Premio al ganador 450 pesos. Ganador potro de cuatro años, hijo de Axenstein y Kolinsky. Propiedad de A. J. Gadek. Arrancada buena. Ganador bajo el látigo; place lo mismo. Brandon Prince superó a su grupo hasta la primera curva, fué llevada cuidadosamente, ahorró terreno en las curvas y duró más que Pan en el empujón final. Este último, contendiente de primera fila adelantó con determinación al entrar en la recta y terminó con mucho brío. Rolling Sea corrió sin accidentes. Reclamable por 800 pesos.

Brandon Prince 5.60; 4.20; 2.80. Pan 10.40; 3.60. Rolling Sea 2.60.

319 ORIENTAL PARK CUBA — CUARTA CARRERA— 6 Furlongs — 4YO&Up — Purse $700 Claiming

Ind	Horses	W	PP	St	¼	½	¾	Str	Fin	Jockey	O	C
——	Strboard Light	*109	6	2		1^{hd}	1^{1}½	1^{1}	1^{1}½	E Himes	4	4
(281)	Bokie B.	112b	1	1		2^{hd}	3^{1}	3^{2}	2^{4}	J Convey	3	3
292	Druggist	111b	2	4		4^{2}	4^{3}	4^{5}	3^{1}	T Fowler	10	10
(301)	Indicative	*109b	5	3		3^{3}	2^{nk}	2^{hd}	4^{8}	G Pruchniki	7-5	7-5
278	Honest Lad	112	4	5		5	5	5	5	J Cavens	15	15
278	Flying Don	111b	3	Bolted						R Watson	6 5	6-5

P 3:48 Off 3:49 Time 22 4-5 46 3-5 1:11 2-5

CUARTA CARRERA. Seis furlongs. Premio al ganador 550 pesos. Ganador jaca de 6 años, hija de Star Hampton y Lightship. Propiedad de H. C. Rummage. Arrancada buena. Ganador fácil; place bajo el látigo. Starboard Light se alejó de sus contrarios al rodear la curva lejana y mantuvo a distancia a Bokie B en las etapas finales. Bokie B fué un contendiente de consideración desde el principio, fué algo contenida en el poste de la media milla y renovó sus esfuerzos al final. El Droguista finalizó con grandes bríos.

Starboard Light 28.20; 10.00; 3.60. Bokie B 4.20; 3.40. Droggist 7.20.

320 ORIENTAL PARK, CUBA — QUINTA CARRERA—6 Furlongs — Matanzas Handicap — Purse $800 3YO&Up

Ind	Horses	W	PP	St	¼	½	¾	Str	Fin	Jockey	O	C
271^{3}	Pancho Lopez	112	6	2		2^{3}	1^{1}	1^{1}½	1^{1}½	G Rose	7-5	7-5
271^{2}	Malolo	116b	5	4		4^{hd}	4^{4}	3^{hd}	2^{hd}	J Cavens	1	7-10
——	Fashion Show	90	2	3		1^{nk}	2^{3}	2½	3^{hd}	E Rodriguez	20	20
271^{4}	Carlaro	90	3	6		6	6	5^{3}	4^{1}	E Himes	20	20
292^{4}	Frtunate Youth	110b	4	5		3^{hd}	3^{hd}	4^{2}	5^{6}	F Maier	2	2
178	Mabla	102b	1	1		5^{5}	5^{2}	6	6	J Mattioli	8	8

P 4:15 Off 4:15½ Time 22 45 3-5 1:11 3-5

QUINTA CARRERA. Seis furlongs. Premio al ganador 625 pesos. Ganador jaca de 5 años, hija de Pagan Pan y Kufiya, propiedad del Superior Stable. Arrancada buena; ganador bajo el látigo; place lo mismo. Pancho López forzó el paso inicial desde las primeras etapas, dispuso de Fashion Show al entrar en la recta y estaba contenido al final. Malolo corrió bajo control de su jinete por la parte exterior, respondió bien en la recta y terminó con fuerza. Fashion Show demostró velocidad inicial pero se cansó.

Pancho López 9.40; 3.20; 4.60. Malolo 2.80; 2.60. Fashion Show 5.00.

321 ORIENTAL PARK, CUBA — SEXTA CARRERA— 5 and 1-2 Furlongs — 3YO — Purse $600 Claiming

Ind	Horses	W	PP	St	¼	½	¾	Str	Fin	Jockey	O	C
——	Careful Kitty	110b	6	3		1^{1}½	1^{4}	1^{2}	1^{2}	F Horn	3	8-5
297^{4}	Wooly West	115	1	2		6^{hd}	6^{nk}	3^{hd}	2no	W Curran	4	4
(293)	Doramelia	110b	3	1		2^{2}	2^{2}	2^{1}½	3^{3}	A Gaither	2½	2½
295^{2}	Nomin	104	4	5		4^{2}	4^{1}½	4½	4^{1}	T W Shaw	15	15
297^{2}	Most Always	109	7	6		5^{hd}	5^{hd}	6^{1}	5^{hd}	R Watson	5	5
——	Sun Torch	107b	8	4		3^{2}	3^{hd}	5^{hd}	6^{hd}	R Weeks	30	30
(274)	Dome	118b	5	8		7^{1}½	7^{1}½	7^{2}	7^{hd}	J J Ford	3	3
——	Cynara	109	2	7		8	8	8	8	G Elston	3	3

P 4:39 Off 4:40 Time 23 46 2-5 1:06 3-5

SEXTA CARRERA. 5 y medio furlongs. Premio al ganador 450 pesos Ganador potranca de 3 años, hija de Carlaris y Gay Kitty. Propiedad de Mrs. W. T. Anderson. Arrancada regular. Ganador fácilmente, place bajo el látigo. Careful Kitty se adelantó con velocidad para tomar la punta, siguió aumentando su ventaja, fué castigada ligeramente en la recta y se alejaba en el último dieciseis. Wooly West se retiró del paso inicial poco después de la arrancada, avanzó con fuerza al rodear la curva lejana y terminó bien. Doramelia se cansó en el empuje final. Reclamable por $1,200.

Careful Kitty 6.00; 3.20; 4.20. Wooly West 4.00; 4.20. Doramelia 5.00.

322 ORIENTAL PARK, CUBA — SEPTIMA CARRERA— 1 Mile & 50 Yards — 3YO&Up — Purse $500 Claiming

Ind	Horses	W	PP	St	¼	½	¾	Str	Fin	Jockey	O	C
307^{3}	My Last Honey	113b	5	10	8^{hd}	6^{1}½	4½	2^{1}	1½	C E Allen	5	3
251	Miss Delight	100b	2	3	2^{3}	2^{3}	1^{4}	1^{1}½	2^{4}	A Gaither	10	10
+ 281^{3}	Exiled	102b	11	6	6^{nk}	5^{1}	6^{3}	4^{nk}	3^{hd}	G Rose	3	3
302	Fast Life	*113	1	1	1^{1}	1^{hd}	2^{3}	3^{1}	4½	J Doonis	30	30
279	L'Erable	100	9	4	5^{1}	3^{hd}	3½	5½	5^{nk}	J Sylvester	15	15
257	Smiling Moon	110	6	8	3^{nk}	4^{2}	5^{hd}	6^{2}	6½	J J Ford	5	5
303	Sweet One	*111	7	9	9^{2}	9^{4}	8^{1}	7^{hd}	7^{2}	E Himes	3	3
273	Fair Atina	*108b	3	2	7^{2}	7^{hd}	7^{hd}	8^{4}	8^{4}	T Sauter	20	20
+ 298	James T	*105b	12	7	10^{4}	11	10^{hd}	9^{3}	9^{1}	H Chinn	10	10
——	Blow Fly	110b	8	11	11	10^{hd}	11	10^{1}	10^{2}	G Elston	8-5	2
+ 277^{4}	Beauty Belle	113	10	5	4^{hd}	8^{1}	9^{1}½	11	11	W Gover	20	20
295	Annette B	*108	4	Left at Post						E Dalmado	10	10

P 5:04 Off 5:07½ Time 23 3-5 48 1:13 4-5 1:39 4-5 1:43 2-5

SEPTIMA CARRERA.—1 M. y 50 yds. Premio al ganador 380 pesos. Ganador yegua de 6 años, hija de Last Coin y Bil of Honey. Propiedad de F. H. Gato. Arrancada pobre. Ganador bajo el látigo. Place fácilmente. My Last Honey mejoró su posición gradualmente, respondió bajo los esfuerzos de su jockey en la recta y agotó a Miss Delight al final. Esta, última fué contendiente de gran importancia en todo el viaje pero no pudo resistir el reto del ganador. Exiled respondió en la recta; pero se estaba echando hacia afuera al final. Blow Fly salió de la tira en un bolón. Reclamable por 800 pesos.

My Last Honey 7.80; 4.60; 2.60. Miss Delight 10.80; 10.00. Exiled 2.40.

CUBA Y REGLA GANAN EN BASKET BALL

Cuba y Regla fueron los vencedores anoche en el floor del Luyanó. Ambos juegos se decidieron con scores cerrados. Las Rojas terminaron a una sola canasta del Regla y en este game tuvo gran intervención el juego de Delgado, que fué el mejor player en la ofensiva de Delgado.

El Luyanó fracasó nuevamente frente al Cuba. El Chino Chnag fué el único de los muchachos de Paco Ribas que hizo pasar la bola por el aro en más de una oportunidad. Se apuntó tres canastas. Fernández le ripostó en las filas adversarias con otras tantas.

Los socres fueron:

Luyanó 2
Cuba 18

SEGUNDO JUEGO

E. Rojas 15
Regla 17

ISIDORO GASTAÑAGA FUE VENCIDO POR KNOCK OUT TECNICO POR JOE SEKYRA

HOLYOKEE, Mass., febrero 1. AP. Joe Sekyra, de Dayton, Ohio, heavyweight, fué declarado vencedor por K. O. técnico sobre Isidoro Gastañaga, de España, en el cuarto round de un match a 10 rounds celebrado en el Valley Arena, el pasado lunes. El referee Jack Watson terminó la pelea basándose en que Gastañaga no estaba en condiciones para continuar.

Homer C. Rainault, promotor de la pelea, no estuvo de acuerdo con Watson y se fueron a las manos. Los seconds de Gastañaga decían que su hombre estaba en condiciones y que tenía chance de ganar por K. O.

PANCHO LOPEZ DERROTO FACILMENTE EN EL HANDICAP MATANZAS AL GRAN MALOLO

Cubrió Starboard Light los seis furlones en 1.11 2-5 para anotarse un fácil triunfo sobre Bokie Be Indicative. Terminaron las inscripciones para el Clásico Handicap Gran Nacional de $50,000. Mañana, viernes, se correrá la primera justa para bebés del mitin

(Por «JERRY CORRALES»)

Sport hípico de la mejor calidad disfrutaron los miles de fanáticos que ayer tarde hicieron la peregrinación al bello feudo de Oriental Park. Principales protagonistas de los gratos acontecimientos turfistas de ayer fueron Starboard Light y Pancho Lopez. Cada uno de estos devora-pistas demostró que la reconstruida cinta arcillosa es actualmente una de las mejores del mundo.

Starboard Light falló con dos quintos de segundo de igualar el record de Bucky Harris de 1.11 para los seis furlongs.

En el Matanzas Handicap ganado por Pancho López, se cubrió el primer cuarto de milla en 22 segundos; la media en 45 3-5 y los seis furlongs en 1.11 3-5. Ambos triunfadores en apretados finales gozaron en la varilla de cuerpo y medio de ventaja.

Si lo que antecede no es verdaderamente meritorio y digno de cálido comento, Cristóforo Colombo nunca llegó a descubrir el Nuevo Mundo.

EL ESTELAR

El éxito de Pancho López en el solar hípico criollo fué de tanta resonancia como aquellos robustianos voladores que en el aniversario de Santiago Apóstol atronaban el espacio al ser lanzados desde la azotea del Muy Ilustre Centro Gallego.

La victoria de Pancho López, con las sedas de Mrs. W. E. Schmidt, de Chicago, se produjo tras cruenta batalla en la tierra derecha. Malolo, siempre temible rival, acabó en el segundo cobro, Fashion Show tercero. El jockey Rose guió a Pancho López. En la tercera carrera había piloteado triunfalmente a Brandon Prince.

El despegue, de los buenos, permitió a Mabla asumir la presidencia desde su posición en el riel interior, pero breves instantes después Pancho López le había destituído pero éste, a su vez, no tardó en ceder el cargo a Fashion Show, que rápidamente abrió regular brecha entre su anatomía y perseguidores. Pancho López, con paso uniforme, se mantenía al frente de Malolo y Fortunate Youth, aparejados éstos. Carlaro había sido relegado al rebote.

Rodeando la curva lejana Pancho López avanzó con buena acometida, a la sazón por Fashion Show acortaba sus saltos. Malolo y Fortunate Youth acometieron entonces la caza de Pancho López. Mabla se abría a la entrada de la recta, Carlaro ahorraba terreno en su avance finalista.

Pancho López, manteniendo su ventaja, pudo sostener distanciados a sus opositores. Malolo superó a Fahion Show y éste a duras penas le quitó el tercer cobro al fuerte finalista Carlaro.

BRILLANTE EXITO

Con brillante éxito deportivo social correspondió a los plausibles esfuerzos del Cuban American Jockey Club que ofrece a su numerosa clientela sport hípico de calibre metropolitano que ni aún en la famosa era de las vacas infladas hubo de ser igualado.

Los seis furlongs más veloces del mitin fueron cubiertos por Starboard Light de H. C. Rumage al ganar el cuarto episodio. Aproximándose a la curva lejana, desarrolló fantástica velocidad y en la tierra derecha se alejó de Bokie B., ganadora de sus dos anteriores salidas, que cerró fuerte pero sin llegar a constituir peligro para el ganador, descarte de la importante cuadra de Mrs. W. M. Jeffords. El reto de Druggist le valió cobrar el show. Indicative se cansó. Flyin Don, que caprichosamente cobró en tramos o a plazos, se encabritó en la partida. Este como Indicative, fueron jugados con interés.

Los stewards decretaron que no se permita correr a Flying Don hasta nuevo aviso.

Numerosos viajeros ayer llegados de los Estados Unidos por distintas rutas, gozaron los lances de emoción de la grata fiesta de turf. En la legión figuraban John Curry, lider de Tammany Hall; Mrs. Gertrude Buxton, esposa del trainer Clarence, y Mrs. Mildred Buxton, esposa de su hermano, «Happy».

NUEVOS ENTRIES

Hyman, del Superior Stable, y Action, propiedad de N. E. Stanton, fueron inscriptos en el Cuban Grand National Handicap.

FIESTA HIPICA

Tras su fracaso en el primer episodio, donde pareció tener decidido ya el triunfo, pasó Monkey Shine a poder de A. Izquierdo, por la vía del claim, en 800 pesos.

Otros detalles de suma importancia para los que siguen con interés el desarrollo de la brillante temporada de turf invernal en Oriental Park, son sin duda alguna el cierre ayer noche del período para la inscripción de ejemplares en el Cuban Grand National Handicap, con premio de 50.000 pesos y cuotas, el evento cumbre que será discutido en la función de clausura, el 12 de Marzo próximo.

El Debut, purse para juveniles que se celebrará mañana, viernes. Primera aparición de bebos y bebitas, y en este mismo día la discusión del Associated Chain Drug Stores Handicap, con premio de mil pesos, en honor de los doscientos cincuenta miembros de la organización ayer llegados para celebrar su convención en nuestra capital, terminando su programa de festejos en esta con regio banquete en el Casino Nacional.

El programa de esta tarde está repleto de excelente material equino. Los grupos aparecen bien balanceados.

FUE SEPARADO EL CLUB VIGO DE LA FEDERACION DE FUTBOL HABANERA

Tomaron la resolución por desacato a los acuerdos tomados por el Comité y por efectuar juegos con no federados

En la reunión celebrada por la Federación de futbol de la Habana, se tomaron, entre otros, los siguientes acuerdos, de gran interés para el deporte:

4.—En cuanto a los acuerdos adoptados por el Colegio Provincial de Arbitros en su sesión ordinaria celebrada el día 30 de enero, se resolvió lo siguiente:

A.—Respecto al acuerdo número uno que trata del castigo impuesto al señor Pagés por su mala actuación en el partido Fortuna Olimpia últimamente celebrado, se acordó por unanimidad manifestarles que este Comité después de haber estudiado minuciosamente la sanción dada por el Colegio, no está de acuerdo con la misma debido a que las descalificaciones o suspensiones de un colegiado no puede ser rebajándoles de categoría, sino suspendiéndole como árbitro en activo por el tiempo que así lo estimare el Colegio.

B.—Sobre el acuerdo número dos que trata de los informes suministrados acerca de los hechos sucedidos durante la celebración de la penúltima junta ordinaria del Colegio Provincial de Arbitros, se acordó dejar sobreseída la denuncia formulada en vista de que el presidente y secretario dimitentes no enviaron los informes solicitados y además, por no tener suficientes pruebas esta Federación con los informes rendidos por la nueva directiva del Colegio.

C.—Darle cuenta al Colegio de Arbitros que para resolver de una manera definitiva los honorarios que deben devengar por los arbitrajes de segunda categoría durante el campeonato, se acordó pagarles a razón de veinticinco pesos mensuales.

5.—Referente a una comunicación de Arbitros de fecha 31 de enero dán enviada por el Colegio Provincial donos cuenta de la nueva directiva electa para ocupar los cargos de su Comité Ejecutivo por renuncia de la anterior, y siendo los elegidos los señores siguientes: Conrado González, Presidente; Manuel Hermida Mesonero, Secretario; Tesorero: Saturnino Alvarez, José Dunjó y Juan Alis, primero y segundo vocal respectivamente, este Comité acordó ratificar por unanimidad en sus respectivos puestos a los señores expresados.

6.—Separar de la Federación de Fútbol de la Habana al Vigo Foot Ball Club por desacato a acuerdos adoptados por este Comité y además por estar celebrando partidos con clubs no federados.

Ha sido aceptada la baja del jugador Manuel Rodríguez, perteneciente al Club Rafael María de Labra.

En vista de la comunicación enviada por el Club Cultural con fecha 31 de enero, el comité le impartió su conformidad dejando perfectamente aclarado de que en la actualidad el colegiado señor Conrado González no es entrenador del club más arriba expresado.

Se aprobaron las siguientes altas de jugadores: Por el Deportivo Luyanó, Guillermo Vilardebó Carrasco, Jesús Rodríguez Pérez, Domingo Rivero Peña y Manuel Fernández García; por el Fortuna Sport Club, Anastasio Gutiérrez Revuelta; por el Rafael María de Labra, Luis Pernas Hernández; por el Deportivo Europa, Avelino Fernández López; por el Nacional F. C. José Manuel González Ramírez; por el Athlétic F. C. Carlos Santás Martínez y por el Deportivo Español, Hernán Gómez Alvarez, Jesús González Alvarez y Aniceto García Sierra.

Programa para el domingo día 5 de febrero en el Stadium Tropical.

EN OPCION AL CAMPEONATO PROVINCIAL

1.—Deportivo Puentes Grandes vs. Deportivo P. Fernández.

2.10 Iberia Foot Ball Club vs. Fartuna Sport Club.

3.45 Juventud Asturiana vs. Deportivo Centro Gallego.

Delegado Deportivo el señor Ginés Lleonart.

FIRMADOS DOS PLAYERS JOVENES PARA EL TEAM DE LOS YANKEES EN 1934

SAN FRANCISCO, febrero 1. AP. Husmeando por los club de la Liga del Pacífco de esta sección, Joe Devine, scout de los Yankees, ha descubierto dos promesas que supone están destinadas a convertirse en estrellas de las mayores.

Leonard Gabrielson, tan joven que aun va al high school pero tan desarrollado que pudiera meterse en un uniforme de Babe Ruth y sentirse perfectamente bien ha prometido firmar con los Yankees para 1934. Tiene 16 años y mide seis pies una pulgada y media y pesa 192 libras. Gabrielson es zurdo y juega la primera base. Devine ve al joven metdo en los zapatos de Lou Gehrig algún día.

Devine, cuyas expediciones mientras pertenecía a los Piratas dieron por resultados el descubrimiento de Ray Kremer, los hermanos Waner y Gus Suhr, también ha firmado a Jimmy Tobin, para el Newark, sucursal de los Yankees en la Liga Internacional. Reportará esta primavera.

Tobin, un joven lanzador derecho de 19 años, perteneció anteriormente al club Oakland pero fué enviado el año pasado al Bisbee. Ha estado lanzando en el circuito invernal de Ogland. Mide seis pies y Devine dice que tiene una buena curva y un excelente cambio de velocidad.

ATLETAS QUE USTED DEBE CONOCER...

POR DOMINO

HECTOR MUÑOZ - TEAM MONTMARTRE - FOOT BALL

Nombre: HECTOR MUÑOZ.
Edad: 20 AÑOS.
Peso: 138 LIBRAS.
Estatura: 5.7½ PIES.
Valorización atlética:

★ ★ ★ ★

BIOGRAFIA No. 77

Héctor Muñoz, que forma conjuntamente con su hermano Eneas una de las parejas de hermanos atletas, que con más entusiasmo ensaya los deportes hoy en día, será una de las caras que veremos en acción en el campeonato juvenil de foot ball intercolegial que se iniciará el próximo sábado en los terrenos del club Ferroviario, pudiendo asegurarse desde ahora que será factor en los choques donde intervenga el equipo del Montmartre, del que es componente.

Héctor, con mucho más peso que hace dos años y mayor experiencia, parece en magníficas condiciones para rendir una buena labor en la contienda que se avecina, y estamos tan seguros de que ha de triunfar, que no tenemos inconveniente en afirmar que muchos de los futuros éxitos que alcance el equipo que tan hábilmente entrena el Mulo Masó descansarán en su limpia y efectiva actuación.

Héctor irrumpe en el gridiron cuando el deporte se está alzando nuevamente entre nosotros, y es como dinero en mano afirmar que el entrante año será uno de los novatos graduados que harán su aparición en la contienda oficial de la U. A. de A. Tiene muy buenas condiciones, es valiente, ligero y ha aprendido muchas cosas del game que le ayudarán a hacer un buen papel en los combates.

Atleta cuya valorización no puede caer lejos de las cuatro estrellas, Héctor es un muchacho entusiasta como pocos y gusta mucho de los sports. Está en ellos desde la edad de ocho años y no creemos exagerar al afirmar que ha sido el chiquillo que más pronto ha avanzado para colocarse en primera fila.

Héctor empezó jugando balón pie a la edad de ocho años en el Colegio La Salle, donde ayudó a ganar la justa de segunda categoría. Después pasó al base ball y actuó como pitcher en distintos campeonatos. En 1927 apareció en una justa infantil de basket que se efectuó en el floor del Centro de Dependientes, siendo la sensación del torneo y el player más destacado de su equipo. El año siguiente formó el primer team del colegio Los Maristas y junto a Cardoso, los Argüelles y otras estrellas del floor ganó el Campeonato de la Liga Social. Ese mismo año defendió los colores del Institutó de la Habana en el campeonato intercolegial y ayudó a la gran victoria del quinteto con un brillante trabajo personal. En 1929-30 fué otra vez campeón de los intercolegiales como miembro del Instituto de la Habana y después ganó la carrera de 400 metros en el track meet oficial del circuito de Olaechea.

Al llegar el invierno se inscribió en la Unión Atlética como basketbolista de los Maristas, pero su equipo no pudo pasar de la eliminación. Al año siguiente compitió por el Teléfonos, y entonces fué uno de los factores que proporcionaron a los telefonistas el campeonato junior de la U. A. de A. En 1931 integró la selección cubana que llevó Otilio Campuzano a Panamá, y aunque sus demostraciones en el Istmo no fueron nunca convincentes, puede asegurarse que todo se debió a encontrarse completamente «oven-trained».

Retirado momentáneamente de las luchas del floor, Héctor se dedicó al coaching de distintos equipos, y así fué como guiando a los muchachos y muchachas del Círculo Dental ganó los campeonatos celebrados durante 1932. Primero se apoderó de la contienda organizada por el club Ferroviario y más tarde del torneo libre femenino del Deportivo Asturias.

Este año Héctor no ha integrado ningún conjunto de basket, por haber invadido las luchas del gridiron, pero hay muchas probabilidades de que participe del torneo libre que organiza el Vedado Tennis, y es casi seguro que un trabajo eficiente le permitirá recuperar el prestigio que tenía como jugador.

Héctor no es santo de la devoción de muchos, que le critican, pero, no puede negarse que es un atleta de excelentes condiciones, del cual podría sacarse muy buen provecho con alguna paciencia y un poco de intención. En distintas ocasiones se ha mostrado un tanto majadero, pero no debe olvidarse que tiene el temperamento del auténtico «Big Boy» americano, con lo cual queremos decir que tiene un sentimiento completamtente juvenil en su estructura de hombre. En el fondo **«he is a great guy»**, un atleta de excelentes condiciones, buen muchacho y un basket-bolista de talla que bien preparado puede optar por un puesto en cualquier selección nacional.

DOS CONTRATOS CON LA FIRMA DE JUGADORES DE LOS REDS DE BOSTON

BOSTON, febrero 1. (AP). — Dos contratos firmados llegaron a las oficinas de los Red Sox de Boston hoy. Uno fué el de Smead Jolley, recio bateador y outfielders y el de Gordon McNaughton fué el otro. Este es un pitcher joven.

Welker Cochran se mantiene en el primer puesto

Reiselt se anotó una gran victoria sobre Thurnblad: 50 por 49 en 58 entradas

CHICAGO, febrero 1. AP. Otto Reiselt, de Filadelfia, sacó a Arthur Thurnblad, de Chicago, de un empate en el quinto lugar del campeonato mundial de carambolas por tres bandas, al derrotar hoy al ex campeón 50 por 49 en 58 excitantes innings.

Thurnblad tomó una temprana delantera, pero perdió su oportunidad de salir victorioso al pifiar en los últimos cuatro innings, mientras Resielt anotaba tres carambolas en las mismas entradas.

Welker Cochran, de San Francisco leader en la batalla por el título que termina el viernes por la noche, estuvo vacante hoy; pero tiene anunciado su encuentro con Jay Bozeman, de Vallejo, Cal., en el match-atracción de mañana. Bozeman, que sigue en la lucha por el primer puesto, se enfrenta con Augie Kickhefer esta noche. Johnny Layton de Sedalia, Mo., el otro miembro del trío de titulistas supervivientes, también descansó hoy.

El estado actual de los contendientes es:

	G	P	Mt	Tp	TI
Welker Cochran, de S. Francisco.	6	1	9	335	316
Johnny Layton, de Sedalia, Mo. . .	6	2	11	384	369
J. N. Bozeman, Jr., de Vallejo, Cal.	5	2	9	336	349
Tiff Denton, de Kansas City . .	5	4	9	397	419
Eugie Kieckhefer, de Chicago . .	4	4	8	350	424
Arthur Thurnblad, de Chicago . . .	4	5	10	415	451
Frank S. Scoville, de Buffalo . . .	4	5	6	348	456
Otto Reiselt, de Filadelfia . . .	3	6	8	401	466

SELECCIONES PARA HOY

Por SALVATOR

PRIMERA CARRERA.—RECLAMABLE

6 Furlones. Para ejemplares de 3 años y más.
PREMIO 500 PESOS
AUTHORITY debe repetir.

Authority .. .. 113 Está en excelentes condiciones
Yankaway .. .. 110 El contrario lógico a batir
Good Fairy . . . . 104 Dicen ha practicado muy bien

También correrán Gayly Boy, 109; Propitious, 104; Ask Torch, 99; Bobby F. 109; Frank K. 112.

SEGUNDA CARRERA.—RECLAMABLE

6 furlones. Para ejemplares de cuatro años y más.
PREMIO 500 PESOS
BROWN SUPINET el mejor.

Brown Supinet .. .. 104 Si parte bien debe ganar
Zembla .. .. 99 El contrario en la carrera.
Carloman .. .. 112 Un veterano algo cansón
Abduction .. .. 112 No luce estar en condiciones

También correrán: Dark Dawn, 107; Charlie McCroan, 112; Cedar Crest, 107; Doc Connor, 112; Your Play Choice, 106.

TERCERA CARRERA.—RECLAMABLE

Milla y 50 yardas. Para ejemplares de 4 años y más.
PREMIO 500 PESOS.
DIANAMEDE viene mejorando.

Dianamede .. .. 102 Debió ganar su anterior salida
Princess Isabel .. .. 111 Esta dama está en forma
Beauty Belle .. .. 111 Hace sus mejores en fango
Southern Cloud .. .. 111 El grupo es de los más pencos

También correrán: June Bride, 105; Pals Meadows, 116; Venezuela, 1116; Ulverston, 116; Thistle Evie, 113; Fair Cite, 108; Jaz King, 110; Lady Hay, 111; Fauquiers Pride, 100; Old William, 105 y Sam Slick, 116.

CUARTA CARRERA.—RECLAMABLE

6 furlones. Para ejemplares de cuatro años y más.
PREMIO 600 PESOS
GRAND UNION en su día.

Grand Unión. .. .. 111 Seguramente ha de mejorar
Bess Cloi .. .. 106 El contrario a batir
Town Limit .. .. 106 De una cuadra poderosa
Goober .. .. 108 Un poco inferior a los otros

También correrán Flageolet, 106;; Gypsie Chief, 111; Infi Shot, 108; Topsie H. 103 y Overboard, 117.

QUINTA CARRERA.—RECLAMABLE

Milla y Dieciseisavo. Para ejemplares de 5 años y más
PREMIO 600 PESOS
DR. BILL luce ganador

Dr. Billy .. .. 116 Su última lo dejó listo
Armee Navee .. .. 116 Veloz y muy consistente
Al Livingston .. .. 111 Ganó su última y honrado.
Arundel .... 116 También tiene buen chance

También correrán: Port O-Play 113; Dark Ayr, 113 y Elmer H. 110.

SEXTA CARRERA.—RECLAMABLE

5 1—5 Furlones para ejemplares de 4 años y más.
PREMIO 500 PESOS
LORD TOURNAMENT muy veloz.

Lord Tournament .. .. 109 Debe resistir bien la distancia
Ruanaway Kid .. .. 109 Su última salida es excelente
Nelson .. .. 115 Un gran almirante inglés
Ninas Baby .. .. 104 Buena velocidad inicial
Josephine D. .. .. 107 La predilecta de Víctor de la Fuente

También correrán: Sweeping Hour, 104; Sun Dance, 112; Conscience, 112; Sandals, 110; Broken Stone, 112; Panfron, 104; Voshell, 112; Accotink, 107 y Blind Love, 107.

SEPTIMA CARRERA.—RECLAMABLE

Milla y 50 yardas. Para ejemplares de 3 y 4 años.
PREMIO 600 PESOS
CLOUDY DAY luce muy bien colocado.

Cloudy Day .. .. 115 Su última debió ganarla.
Tuffy G. .. .. 119 Ejemplar algo inconsistente
Whangdoodle.. .. .. 98 Finaliza siempre con vigor
Tinge .. .. 119 Terminó muy fuerte en su última

También correrán: Tea Topics, 96; Voltesta, 96; Cameo Kirby, 105; Opossum, 114 y Pendulu. 101.

Fortuna y Liceo de Bejucal se medirán esta noche en el floor del Vedado Tennis Club: a las 9

Se inaugura la gran serie femenina de basket entre los dos magníficos equipos. Cappy, referée. Femeninas en el primer turno. Maristas, campeones

EL HISPANO JUGARA EL SABADO Y EL DOMINGO CON LOS CAMPEONES DE CUBA

(Por CENTER)

Esta noche comenzará la actividad femenina en el floor del Vedado Tennis Club. Fortuna y Liceo de Bejucal se van a discutir una serie que gustará de verdad a los fanáticos. Las fuerzas de ambos equipos se asemejan y van al evento después de haber sido sometidas a un entrenamiento riguroso por sus coaches. Las fortunistas no eran vistas en acción oficialmente desde su recordada serie con el Teléfonos. Sus fanáticos las esperan como cosa buena para observar de cerca los progresos de estas chiquillas. El team ha cambiado su táctica. Bericiartu, que es el nuevo coach, se encuentra al frente de las blanquinegras desde hace dos meses y asegura que su team de esta noche va a ofrecer una prueba convincente de su calibre. Antonio Paz, es el director del Liceo y está firmemente convencido en que sus chiquillas ofrecerán hoy una sorpresa repitiéndola en los días sucesivos de lucha.

Los teams alinearán así:

FORTUNA: Carlota Valea y Adolfina Souvalle, forwards; Zenaida Castro, center; Concha Méndez y Onelia Ramos, guards.

LICEO DE BEJUCAL: Chacha Pérez Pérez y Caridad García, forwards; María González, center; Ena González y Lourdes Pérez en los guards.

Tenemos en buenas posiciones del Liceo de Bejucal, en primer término a Chacha Pérez, que fué del equipo del Fortuna; y en segundo lugar a Lourdes Pérez, que va a llamar poderosamente la atención por ser una jugadora de relevantes méritos.

Sabemos que de Bejucal se han organizado numerosas excursiones para presenciar este juego inaugural de la serie. Todo el Término se ha interesado por este evento.

A primera hora lucharán los equipos femeninos de las Piratas de Guanabacoa frente a las Empleadas de La Tropical. Discuten también un trofeo en una serie de cinco tres. Se comenzará a las nueve p. m. y se cobran precios muy populares de diez centavos para todo el mundo. De referee actuará Otilio Campuzano.

LOS MARISTAS SON CAMPEONES

Ya han conquistado el Campeonato Juvenil del Víbora Social el equipo de los hermanos Maristas. Su triunfo de anteanoche sobre el Shell Mex le ha concedido este honor. La Pitman finaliza en segundo lugar. Para esta noche se han señalado juegos pero su resultado en nada afectará a los primeros lugares.

Los Maristas no han perdido un solo encuentro; finalizan invictos.

EL HISPANO Y DEPORTIVO DE CARDENAS

El poderoso equipo masculino del Club Hispano medirá el sábado y domingo próximo en la ciudad de Cárdenas con los campeones del Club Deportivo. Este team hispanófilo que se ha enfrentado con los mejores equipos en la zona de la Habana va a pasar una gran prueba, pues nadie osa a discutir los méritos del conjunto que dirige don Enrique González.

Es seguro que numerosos hispanófilos acompañarán a sus muchachos en su visita a la ciudad de Cárdenas.

EN EL FLOOR DE LA ACADEMIA DE CAPPY

Esta tarde, a las cuatro y media, se ofrecerán dos buenos juegos de basket ball en el floor de la Academia de Campuzano. Se trata del evento de la Liga Intercolegial para infantiles. En el primer turno de hoy jugarán Belén vs. Academia Villar y más tarde el Colegio Más Luz de Guanabacoa y la Academia Superior.

EL FOOT BALL JUVENIL

Para el sábado está anunciada la inauguración del campeonato de foot ball juvenil en los terrenos del Club Ferroviario de la Habana. Se enfrentarán ese día los equipos del Cortina y Estrellas de Frank. El segundo encuentro correrá por cuenta del Ferroviario y Montmartre. Se jugará sólo los sábados y se cobran precios muy módicos por la entrada.

Los equipos siguen practicando con verdadero entusiasmo.

M.E.C.D. 2016

QUIEREN DAR LA PELEA WATSON - CHOCOLATE EN TORONTO

PLUCKY PLAY CORRERA EN LA PRESENTE TEMPORADA EN EL ORIENTAL PARK DE MARIANAO

Moya Beresford, hija de Lord Decies, de Londres, goza del clima del Sur de los Estados Unidos, durante sus vacaciones en Palm Beach, Fla.

Forbes realizó gran labor en el box de los Toros de Paredes al vencer a las Estrellas de Béjar

El pequeño lanzador ponchó a nueve y apretó cuando hacía falta, dejando a los bejaranos en 6 hits y 2 carreras. Sotolonguito está jugando una primera base impecable, levantando el entusiasmo en el «Stadium Cerveza Tropical»

ESTA TARDE JUEGAN E. DE CRUZ Y TIGRES FARIÑOSOS

L. Forbes pitcheó ayer un gran juego desde el box de los Toros de Paredes. Este pequeño lanzador electrizó a los muchos centenares de fanáticos que habían pagado su entrada en el hermoso Stadim Cerveza Tropical por presenciar el encuentro de los estelares de Béjar con los bovinos del cremoso señor Paredes. Y los fans salieron del bello campo de sports, una vez caídas las cortinas del emocionante juego, más contentos que muchachos con zapatos nuevos.

La labor de Forbes es digna de aparecer en la «orden del día» del Emperador de los deportes. Ponchó a nueve jeringuilleros bejaranos y sólo regaló dos pases de botella a la inicial. Pero su habilidad se mostró aun más marcada al hacer que los seis indiscutibles que le batearon resultaran casi siempre desperdigados. Solamente una vez le ligaron, lo que aconteció en el primer inning cuando Iturralde abrió con infield hit por tercera, siendo su out forzado en segunda por el debutante Rogelio Alonso. Montané se fué de triangular a lo profundo del center, anotando Alonso, y por error de la tercera, Ponce de León, que recibe el tiro de Velarde bastante desviado de la antecámara, la que cubre Junco en esos instantes históricos, entra a su vez en la taza del majarete el joven Montané. A no ser en esta ocasión, todos los otros cinco batazos de masa limpia que le dieron a Forbes fueron inútiles.

Y las Estrellas de Béjar, por más esfuerzos que hicieron, no llevaron un solo visitante más a la accesoria de Margot Chaleco. Al campo cometieron seis errores, algunos de ellos bien costosos; pero, de todas maneras hubieran salido los Toros de Paredes por la puerta grande al cristalizar ocho hits, algunos bien ligados y sin lugar a dudas.

ANOTAN LOS BOVINOS

En el tercer inning llevaron los de Paredes sus dos primeras carreras a la goma, resultando factores importantes dos errores cometidos por los bejaranos. Veamos lo sucedido: Forbes es puesto fuera en fly a Rogelio Alonso. Collazo es safe por error del short Iturralde que hace juegos malabares con la pelota que le envía de rolling. Sotolongo pega un indiscutible al right y Collazo ancla en Cayo Hueso. Pujolar continua los fuegos artificiales anotando Collazo y llegando Sotolongo a tercera. Abreu es out en foul fly al catcher. Velarde batea de rolling a segunda y Montané mofa, Sotolongo entra en la chocolatera y al querer hacer lo mismo Pujolar es out en home por tiro de Montané al catcher. Dos carreras.

VUELVEN POR LA PICADA

Volvieron por la picada los bovinos en el sexto round con otras dos carreras. Lo sucedido fué lo siguiente: Abreu cristaliza un indiscutible al left. Velarde a la leña (Abreu le roba la segunda al catcher Santana que estaba en un mal día) out en fly al short. Ponce suelta un hit al cuadro y Abreu se cuelga de la antecámara. Junco revienta otro toletazo de masa limpia al jardín central anotando Abreu, el jardinero Hernández hace una tirada pésima a tercera entrando Ponce y Junco llega a tercera. Gámiz batea un rolling a Sosa y Junco es out en home. Forbes termina el cuento en un besa las manos al pitcher. Dos carreras.

Y en el noveno hicieron los bovinos su quinta y última visita a la accesoria de Margot Chaleco al soltar Junto una línea que mofa el center Hernández, roba segunda, va a tercera por passed ball de Santana y a la chocolatera por indiscutible de Forbes después de haber sido out Gámiz de Montané a Iturralde.

Sotolonguito jugó una primera base estupenda, hizo engarces maravillosos despertando el entusiasmo y los aplausos del público repetidas veces, cristalizando dos indiscutibles en cinco visitas al plate. Este muchacho es una verdadera atracción del Campeonato Invernal que cada día tiene más éxito en el Templo de la Vitamina.

ESTA TARDE A LAS 2

Se batirán las Estrellas de Cruz contra los Tigres fariñosos, ocupando el box de los cruzanos Poey y el de los Tigres Tiant. La entra sigue a ¡cinco kilitos!

GUILLERMO PI.

TOROS DE PAREDES

	V.	C.	H.	O.	A.	E.
Collazo rf	5	1	0	2	0	0
Sotolongo 3b	5	1	2	8	0	0
Pujolar lf	3	0	1	3	0	0
Abreu 2b	4	1	1	3	3	0
Velarde cf	4	0	0	1	0	0
P. de León 3b	4	1	2	0	0	1
Junco ss	3	1	1	0	2	0
Gámiz c	4	0	0	10	1	0
Forbes p	4	0	1	0	3	0
Totales	36	5	8	27	9	1

ESTRELLAS DE BEJAR

	V.	C.	H.	O.	A.	E.
Iturralde ss	3	0	1	3	1	1
Alonso lf	4	1	1	4	0	0
Montané 2b y rf	4	1	1	0	3	1
Sosa 3b	4	0	0	3	4	0
Gálvez 1b	4	0	1	10	0	2
Herrera rf	0	0	0	0	0	0
Hernández cf	4	0	1	3	0	2
Santana c	3	0	0	3	2	0
Rodríguez p	3	0	0	0	2	0
Carreras rf 2b	2	0	1	1	2	0
Totales	31	2	6	27	14	6

Toros de Paredes . 002 002 001—5
Estrellas de Béjar . 200 000 000—2

Carreras empujadas: Montané; Pujolar; Junco; Velarde; Forbes.

Three base hits: Montané.

Bases robadas: Pujolar; Iturralde; Sotolongo 2; Abreu; Gámiz; Alonso y Junco.

Doble plays: Sosa a Gálvez.

Quedados en bases: Toros de Paredes 6; Estrellas de Béjar 5.

Struck outs: Rodríguez 0; Forbes 9

Bases por bolas: Rodríguez 2; Forbes 2.

Passed ball: Santana.

Tiempo: 1:46.

Anotador: Alberto N. Coronado.

Umpires: Campos y Betancourt.

EL "FERROVIARIO" VENCIO ANOCHE AL TELEFONOS: 34x31

No pudo ganar el Teléfonos a pesar de encontrarse debilitado su rival. Casas, Infante y Vila, los mejores

Por M. F. de la Reguera

Los telefonistas dejaron escapar una buena oportunidad que se les presentó para conquistar su primer triunfo en el Campeonato senior de basket ball. El Ferroviario no pudo contar con los servicios de Azcárate, Morillas y Killan—tres de sus regulares—y en estas condiciones José Angel Sordo tuvo que bandearse valientemente con sus novatos y aunque muchos de ellos son ya seniors de condición no por eso dejan de ser de menos calibre que los mencionados players, cuyas ausencias se las deben a la epidemia de grippe reinante. El Ferroviario pasó sus grandes apuros pero ganó y es esto lo esencial para ese Club. Fué necesario extenderse en consideraciones hasta un tiempo extra que parecía que iba en camino de un segundo hasta que Llopiz destapó el aro siguiéndole buenas canastas de Infante y Santana. Así se rubrió el triunfo de ayer del Ferroviario, un triunfo que naturalmente se esperaba pero que por haber sido conquistado en las condiciones mencionadas tuvo todas las características de una verdadera apoteosis. Esto permite a los pulgarcitos continuar en el primer lugar de la zona de la Habana esperando a mañana para enfrentarse con el Vedado Tennis en el mach final de la segunda vuelta. El Vedado lleva dos victorias y una sola derrota. Se nos dice que mañana jugará ya definitivamente Valentine y que el Ferroviario tal vez no pueda contar con los servicios de Killan. Son todos estos detalles de interés para este esperado segundo choque entre los dos mejores teams que discuten palmo a palmo el derecho de pasar a una serie con el Deportivo de Cárdenas.

Y del juego de anoche tenemos bien poco que decir. El Teléfonos jugó como de costumbre, luego nada del otro jueves exhibió, con la única excepción de Eduardo de las Casas que está en un gran año y tirando al aro como un verdadero general. Infante y Luis Vila fueron destacados en el Ferroviario y el «venerable» Vallalta no estuvo del todo mal en los momentos que trabajó. Eso fué todo...

El score...

CLUB FERROVIARIO

	Fig.	Fog.	Fc.
Julio Infante f	4	4	1
Vicente Llópiz f	4	0	1
Juan Llao c	0	0	1
Luis Vila g	0	3	1
Inocencio M. de Oca g	1	1	3
José Santana c	2	0	4
Luis Vallalta f	2	0	1
Manuel Quintela f	0	0	0
Totales	13	8	12

CUBAN TELEPHONE CLUB

	Fig.	Fog.	Fc.
Mario Torres f	0	0	1
Eduardo de las Casas f	6	2	3
Tomás Rodríguez g	0	4	1
Rodolfo Núñez g	1	0	2
Rogelio Díaz g	1	0	0
Juan Llagostera f	0	0	0
Teodoro Torres f	2	0	0
Pablo G. Mazón g	0	2	3
Roberto Perkins c	1	1	2
Totales	11	9	12

RESULTADO

Club Ferroviario

Primera half	19
Segundo half	15
Total	34

Cuban Telephone

Primera half	16
Segundo half	15
Total	31

Referee Raúl Argüelles.

Umpire: Enrique Brú.

Anotadores: Paco Muñoz.

Cronometrista: Joaquín Valdés Orta.

Jugado en el floor del Vedado Tennis Club.

Lila Camacho vs. Elena de la Torriente, hoy

Esta tarde, en los courts del Lawn Tennis, sito en Calzada y 8, en el Vedado, se jugará el partido decisivo del evento femenino que ha sido convocado por la Asociación Nacional de Tennis. Elena de la Torriente y Lila Camacho, que vencieron el pasado martes a Margot Torriente de Rose y Julia Morales, serán las encargadas de brindar esta tarde un partido de gran interés.

La señora Elena de la Torriente se encuentra en magnífica forma y parece que ha de ser para Lila una adversaria de verdadero cuidado. A la ex campeona nacional se le presenta una magnífica oportunidad de alcanzar un premio en el año al ser eliminada Zoila Rodríguez que estaba considerada como gran favorita para los singles.

A las tres p. m. comenzará el interesante encuentro de hoy.

Oferta a Jimmy Johnston desde Toronto, Canadá

Puede dar allí, si desea la pelea de Chocolate con el inglesito Seman Watson

TORONTO, febrero 1. (AP.)—Una oferta para celebrar la pelea de Kid Chocolate y Seaman Watson en Toronto, fué cablegrafiada hoy por el promotor Palyfair Brown a Jimmy Johnston, matchmaker de Madison Square Garden.

La oferta de Brown fué hecha para ayudar a Johnson sobre la eliminación temporal de Chocolate por el departamento de Inmigración de los Estados Unidos. Brown sugirió que el match debe ser ofrecido por el Madison Square Garden y Arena de aquí.

Madison Square Garden posee al presente los contratos de Chocolate y Seaman.

WASHINGTON, febrero 1. (AP.) El departamento de trabajo rehusó comentar los reportes de que Kid Chocolate será definitivamente impedido de penetrar en los Estados Unidos. Dijeron que Chocolate no ha hecho esfuerzos para penetrar en territorio americano, por lo menos en cuanto ellos saben, después que se le prohibió desembarcar hace dos semanas.

El Departamento agregó que no ha presentado solicitud aquí para un permiso especial de entrada y si tal esfuerzo se ha hecho no ha sido por medio del departamento.

NUEVA YORK, febrero 1. (AP.) El «Daily News» dirá mañana que pese a los rumores en contra, «no hay un obstáculo serio al regreso de Chocolate» a los Estados Unidos.

El periódico dirá que Jimmy Johnston ha sido informado por su investigador confidencial en Washington «que la maquinaria se pondrá en movimiento tan pronto se presente una solicitud para volver a penetrar en los Estados Unidos.»

Agregará que Edward J. Saughnessy, auxiliar del comisionado general de Inmigración, negó que existiera una prohibición permanente a la entrada de Chocolate. Si Chocolate pide su permiso, continúa el «Daily News, «será escuchado por el secretario del Trabajo.»

NUEVA YORK, febrero 1. (A. P.) Ni Jimmy Johnston ni los oficiales del Madison Square Garden pudieron ser localizados esta noche para comentar la oferta de Toronto sobre la celebración allí de la pelea de Kid

«Plucky Play» Será Embarcado Hacia Esta Ciudad, Para Figurar en el Cuban Memorial Handicap

Según información que ha llegado anoche desde Los Angeles, Plucky Play, de la cuadra de Normal Church, que se tenía como un posible aspirante al handicap anual de Agua Caliente, que se corre con premio de 50 mil pesos al ganador, no será inscripto en esa competencia, a la que se le ha designado peso de 125 libras, y será embarcado hacia esta ciudad para participar en el «Cuban Memorial», que es el evento máximo de la temporada invernal que se está dando actualmente en Oriental Park.

BOB SEEDS ENVIO A LOS RED SOX DEL BOSTON SU CONTRATO PARA 1933

BOSTON, febrero 1. (AP.)—El contrato firmado del outfielder Bob Seeds, obtenido en un cambio con el Chicago, fué recibido hoy por el Boston Red Sox. El presidente Bob Quinn también anunció que Dale Alexander, leader de los bateadores de la Liga Americana en la pasada temporada, había firmado.

CHICAGO, febrero 1. (A. P.) — Jay Bozeman, de Vallejo, Cal., siguió en la lucha por el campeonato mundial de carambolas a tres bandas esta noche, derrotando a Augie Kieckhafer, de Chicago, 50 por 30 en 28.

Bozeman se enfrentará con Cochran, de San Francisco, leader del torneo, mañana por la noche, pero deberá ganar ese match para seguir en la lucha.

El "Ace" de la flota del West Long Island Yacht Club ganó la regata de ayer y la Copa Bacardí

Por la tarde se efectuaron las competencias de teams en las que volvieron a triunfar los americanos haciendo más completa la derrota de los lobos cubanos en aguas del litoral habanero

MAÑANA GRAN BANQUETE DE DESPEDIDA EN EL HABANA YACHT CLUB

(Por Guillermo PI)

Las octavas competencias internacionales de yates de vela, Star Class, terminaron ayer al finalizar las regatas de equipos con un triunfo arrollador de los balandros americanos. El «Winsome», de la Flota del Peconic Gardner Bay, retuvo la copa Cuba, la que tenía en su poder desde el año último, por lo que volverá el preciado trofeo a sus vitrinas norteñas.

El «Ace», de la matrícula del West Long Island Sound, llevando de patrón a Adrián Iselin y de grumete a Edward White, quedó en primer lugar en la mañana de ayer al correrse la última regata en opción al trofeo húmedo (Copa Bacardí), con lo que se adueñó de la copa al sumar 52 puntos en las tres regatas.

En horas de la tarde se corrió la regata que cerraba las competencias, la de equipos, donde intervinieron cuatro balandros cubanos y otros tantos americanos, ganando también éstos, los americanos, con doble puntuación, 24 por 12.

Los yatistas criollos han sido de nuevo barridos por los invasores pese a haber comenzado con el mejor pie al ganar el «Mara», de la Flota de la Habana y tremolando las sedas del Habana Yacht Club, la primera regata abierta de la copa Bacardí. Los cubanos ninguna razón tienen que oponer a su nueva derrota, a no ser la de encontrarse faltos de training por no disponer del tiempo necesario para prepararse.

El resultado de la última regata por el trofeo Bacardí es como sigue (la salida se dió a las 10 y 30 antemeridiano):

	Llegada	Pts.
Ace	12.19.20	52
Tempe III	12.20.35	43
Aitorito	12.21.25	41
Gull	12.21.33	45
Mara	12.21.50	46
Almendares III	12.22.40	43
Winsone	12.22.50	31
Jíbaro	12.23.00	23
Zelda	12.24.25	32
Coco	12.24.35	14
Gavilán III	12.25.45	8
Tonina	12.27.10	24
Delfín	12.27.30	22
Mosquito		18
Aurrerá V		14
Ellen II		8
Miwe Mousse		9
Lía III		3

Estos últimos cinco barcos no compitieron en la regata de ayer, pero se les anota ls puntos que alcanzaron en las dos anteriores. Como se ve, el «Ace» es el ganador con 52 puntos, el segundo lugar corresponde al «Mara» con 46, el tercero al «Gull» con 45, y en el cuarto lugar quedaron empatados el «Almendares III» y el «Tempe III» con 43 puntos cada uno. El «Jíbaro», que ha sido el fenómeno de la temporada de verano, quedó en noveno lugar con sólo 23 puntos.

Mañana a las nueve de la noche será el banquete de despedida en el Habana Yacht Club, repartiéndose los premios a los vencedores. Será de etiqueta y habrá baile.

LA TROPICAL LOGRO UN GRAN TRIUNFO AL VENCER AL HISPANO

Alvarez Builla decidió en los últimos minutos con dos brillantes canastas. Mucho público

El equipo de basket ball de los empleados de «La Tropical» conquistaron anoche un sonado triunfo sobre el formidable quinteto del «Hispano», que está considerado como de los primeros de Cuba. Esta victoria importantísima de los tropicalinos fué lograda por el juego magnífico de Orlando Alvarez Builla, que durante toda la noche desarrolló una labor brillante y fué el autor del triunfo consolidándolo en los últimos minutos con dos hermosas canastas que levantaron en peso a la enorme concurrencia que asistió ayer. También Cheo García se destacó en el game y fué su defensa de admirable efectividad. Cheo tuvo en el modesto Echevarria un cooperador valioso en todos los momentos. Esta pareja de guards de la Tropical logró anular a la combinación estupenda de Luis González y Perico Cardoso, estos canasteros aparecen en escasos goals. Luis González se significó mucho y Manolo Zapico también realizó buen trabajo.

Fué el score:

HISPANO

	Fig.	Fog.	FC.
L. González, F.	2	1	0
P. Cardoso, F.	1	1	1
E. Cartaya, C.	1	2	2
S. Gil, C.	1	0	0
J. Fernández, G.	0	1	3
S. Zudairo, g.	0	2	0
M. Zapico, g.	1	1	2
	5	8	8

LA TROPICAL

	Fig.	Fog.	FC.
O. A. Builla, F	4	1	3
J. Villarruel, F	1	0	1
M. Sesma, C.	1	1	2
J. García, g.	2	1	2
E. Echevarria, g.	1	0	1
C. Gutiérrez, f.	1	0	1
	10	3	9

TOTALES

HISPANO 19
LA TROPICAL 23

Referee, Bericiartu.

NO COMENTAN SOBRE LA ACTITUD DE ALLEN LOS DEL ALTO MANDO YANKEE

NUEVA YORK, febrero 1. AP. Sin comentario sobre los rumores de que Johnny Allen, pitcher estrella, se había unido a las filas de los huelguistas, en unión del outfielder Ben Chapman, los Yankees anunciaron hoy la recepción de contratos firmados para 1933 por seis miembros del team. Allen parece que desea un mayor aumento.

Los últimos que han firmado son Lyn Lary y Bill Werber, infielders, llamado este último del Buffalo: Sammy Byrd, outfielder: Wilcy Moore, veterano lanzador cuya «sinker ball» burló a los Cubs en la última serie mundial: Walter Brown pitcher de gran velocidad que se convirtió en una estrella a fines de la última season; y Marvin Duke, recluta que ganó 23 juegos para el Erie de la Central League.

JACK CRAWFORD Y SRA. CAMPEONES DE DOUBLES MIXTOS DE AUSTRALIA

MELBOURNE, Australia, febrero 1. (A. P.) — Mr. y Mrs. Jack Crawford ganaron hoy el campeonato de doubles mixtos de Australia, al derrotar a Ellsworth Vines, campeón de los Estados Unidos y John Van Ryn, 3-6, 7-5, 13-11. Crawford también ganó el campeonato de singles masculinos.

En los finales del campeonato de doubles femeninos, la combinación australiana de Mrs. Molesworth y Mrs. Wesacott vencieron a Mrs. Van Ryn y Miss Hartigan, 6-3, 6-3.

Comenzaron las Actividades del Departamento Femenino de la Asociación Cristiana

Con enorme éxito inició anoche sus actividades el departamento femenino de la Asociación de Jóvenes Cristianos, que tiene como director al popular atleta Jorge Pérez Alderete, campeón centroamericano de diving. Más de quince damitas asistieron a los primeros ejercicios de la temporada, habiéndose registrado después un «quorum perfecto» en la piscina de la Asocación. Alderete dirigió las actividades y todo el mundo salió contento de la exhibición.

Mañana viernes se efectuara el segundo día de trabajo en la entidad Cristiana y habrá un pequeño baile al final. Una orquesta de señoritas se encargará de cubrir la parte bailable del programa.

Alderete, entusiasmado, nos visitó anoche para hablarnos del exitazo del nuevo departamento y nos aseguró que tan pronto finalice la primavera organizará en la piscina una serie de eventos femeninos de mucho interés.

Alderete está convencido, sin que le falte razón, de que practicando asiduamente en la piscina de la sociedad se harán muy buenas nadadoras este año.

Este que aparece en la foto es Snooks, uno de los más venerables caballos de la caballería del ejército de los Estados Unidos; a la edad de 29 años todavía salta con su propietario, el capitán Van Dyks Ochs, del sexto regimiento de caballería, destacado en Fort Oglethorpe, Ga. Snooks ha ganado 49 primeros premios y 13 copas, habiendo llevado sobre sus lomos a 13 generales, incluso Pershing.

MUY ANIMADO EL JUEVES ELEGANTE EN EL JAI-ALAI

Juanito y Sola dejan en 19, a Aguiar y Goyo. Urizar y Arriola barrieron de calle con Celaya y Maguregui. En el tercer partido, vencieron Andres y Tomás

PARA HOY: ARGOITIA-IBARLUCEA VS. IRIGOYEN-AREITIO

Y a la hora de adelante con los faroles, llegamos al frontón Jai Alai, resultando que el quorum de fanáticos de ambos sexos y de todos los colores, estaba completo, lo cual demuestra que si fuéramos senadores o representantes lo haríamos mejor que lo que lo hacen actualmente, por lo menos en cuanto a la asistencia a todas las sesiones; pues si en el frontón no le perdemos pie ni pisada a la pelota en tres horas, que casi siempre suman cuatro, figúrense ustedes cómo habíamos de perder un solo detalle de las sesiones, ya que aquí se cobra al segurete todos los meses y allí, en la cuadra sucursal de Mazorra, cuando no se cobra se paga, que es algo peor que cobrar.

Fuimos, naturacamente, porque era noche de miércoles, noches radiantes y bullentes en toda la cuadra luminosa; horas encantadoras; horas de elegancia; horas de emoción, de alta tensión y horas de alto albedrío en el grito, en el pateo y en el aplauso. Que así lo vamos haciendo según van surgiendo los acontecimientos, ya trágicos, ya arrogantes y artísticas. Por lo tanto y lo cuanto, en cuanto se pasó lista y se comprobó el solemne quorum propio de los elegantes miércoles salieron tumbando la caña, los jóvenes turcos del primero, los blancos Juanito y Solá contra los azules Aguiar y Goyo; pelotean bien y hasta muy bien, mocho bono que dicen los americanos; los azules van por delante con cierto desahogo; pero al llegar a la punta de la segunda decena, a los dos blancos se les sube la sangre al coco y adviene un empate en dieciocho, que nos quita el habla. Naturalmente ningún mudo pudo ni aplaudir ni gritar. Y siguiendo así, los dos blancos con un cierre magnífico, se lo llevaron; los azules hicieron una más y nada más. Todo sea por Dios. Boletos a $4.40. Boletos de la primera quiniela: de Goyo, a $4.40 y la de Goyo y de Andrés a $12.00. Poco y todo tocamos las palmas de gratitud.

Y con el bolsillo desgarrado con la plata, entramos en los papazos fenomenales del partido cumbre o abismo, que todo puede esperarse, entre los blancos Urizar y Arriola y los azules Celaya y Maguregui. Y nada entre dos platos y nada y no te ahogues y nada de nada; el partido es una cumbre que nos sale chata, de la altura de un tacón. Urizar, que tiene sus días de beneficio y de gala para los niños y Arriola, que tiene días que aplasta y después arrasa, como hacen los ciclones sin avisar, se nos descolgaron con una tanda valiente, arrebatada certera, admirable y trampalante se lo llevaron to seguío to seguío sin dejar tomar resuello a los azules, que también estuvieron como dos chatas, dando bastonazo y paraguazo de tente tieso y aquello se acabó. No quedaron ni las cuatro milpas, los azules, verdes como dos loritos y en 21. Boletos, a $4.20. Boletos de la segunda quiniela, de Maguregui, a $5.80 y la de Maguregui y de Llano a $2.00. Que nos aproveche y no lo digan ustedes a nadie.

De manera que todo lo demás fue un encanto, como la vida después de cenar los poetas bohemios; incluso el tercero que salieron a pelotear los blancos Motrico y Llano y los azules Andrés y Tomás. Dos rachas buenas; blanca y azul, primer empate en doce. Otras dos rachas regulardetes; la de los azules, que marchan por delante y que cobran y la de los blancos, que sudaron negro, como los calamares, para quedar en 26 y van ustedes bien. He dicho. Boletos, a $3.60. Nada más. Hoy lo mismo y a la misma hora.

F. Rivero.

Programa para la función de esta noche a las ocho y cuarto

Primer partido, a 25 tantos: Millán y Vallejo, blancos, contra Morales y Salazar, azules. A sacar los primeros del nueve y medio y los segundos del diez.

Primera quiniela, a seis tantos: Vallejo, Salazar, Millán, Morales, Goyo y Creus.

Segundo partido, a 30 tantos: Argoitia e Ibarlucea, blancos, contra Irigoyen III y Areitio, azules. A sacar los primeros del diez y los segundos del nueve y medio.

Segunda quiniela, a seis tantos: Argoitia, Ibarlucea, Irigoyen III, Mir, Tomás y Ochoa.

Tercer partido, a 30 tantos: Ferrer y Mir, blancos, contra Lizjrraga y Tomás, azules.

A sacar ambos del nueve y medio.

39 PLAYERS DEL TEAM DE LOS DODGERS TIENEN QUE REPORTAR EN MIAMI

NUEVA YORK, febrero 1. AP. Los Dodgers del Brooklyn ofrecieron hoy a la publicidad una lista de 39 players que deberán reportar a las prácticas primaverales en Miami. Incluye 16 pitchers, 4 catchers, 12 infielders y 7 outfielders.

Entre la lista de infielders se incluyen tres inicialistas, el lesionado Bissonette, que pidió su reingreso en el team después de figurar un año en la lista de retirados, Bud Clancy, que jugó la primera varias semanas el año pasado y el veterano Joe Judge, recientemente firmado después de su release por los Senadores del Washington.

Donnie Bush es el nuevo coach de los "Rojos"

Trabajó anteriormente con el manager Donie Bush en el team de los «Bucaneros»

CINCINNATI, febrero 1. (A. P.)—Donnie Bush nombró hoy a Jewel Ens, ex manager del Pittsburgh, como coach del Cincinnati. Ens fué coach de Bush cuando Donie piloteaba a los Piratas, desde 1927 a 1929, y le sucedió como manager en los dos años siguientes. El año pasado figuró como coach de los Tigres del Detroit, junto a Bucky Harris.

FILADELFIA, febrero 1. (A. P.) La inauguración individual de la temporada de training primaveral fue hecha hoy por Mickey Cochrane, receptor de los Athletics de Filadelfia, que salió rumbo a Fort Myers, Fla., donde pasará un mes de vacaciones antes de comenzar su preparación.

Mickey salió en auto y va acompañado de su esposa y dos niños.

Fidel La Barba anuncia que se retira del ring

Parece que la pelea contra Watson, le convenció de que ya no era el Fidel de 1926

NUEVA YORK, febrero 1. (AP.)—Debido a su imposibilidad de vencer a Seaman Watson, campeón feather inglés, Fidel La Barba ha decidido volver a la Universidad de Stanford a completar su educación colegial.

La Barba se retiró mientras era campeón flyweight del mundo en 1927 para ingresar en Stanford. Terminó su año de novato con brillantes notas. Pero la era de los grandes premios había llegado y dejó los estudios para volver al ring.

Luego, recientemente, dijo que si no le ganaba a Chocolate se retiraba. Como la decisión fué apretada, se dió a sí mismo un nuevo chance peleando con Watson.

Pero allí demostró que se iban terminando sus días en el ring, después de 13 años de labor y Fidal ha decidido dejar el ring.

Mientras tanto Watson, en vista de que no tiene contrios y el macht de Chocolate se ha dejado a un lado, volvió a Inglaterra no aceptando un encuentro con Tony Canzoneri por el título lightweight.

PITTSBURGH, febrero 1. (A. P.) El anuncio de Fidel La Barba en New York de que abandonaba el ring fué casi simultáneo con otro de Jules Eeck, promotor de Pittsburgh, asegurando que el peleador de la Costa aparecerá aquí en un match a diez rounds el día 13 de febrero.

Beck dijo que había matcheado a La Barba contra Mose Butch, de Pittsburgh.

Butch, hasta hoy bantan weight, aparecerá en su primer match feather.

Es posible que peleen los dos Max en Chicago

Parece que Dempsey llegó a un acuerdo. Exige que consientan los 15 rounds

CHICAGO, febrero 1. (AP.)—La pelea de Max Schmeling y Max Baer quedó virtualmente asegurada para Chicago hoy, cuando el promotor Jack Dempsey informó a los oficiales de la «Centuria del Progreso» que el cumplimiento de dos obligaciones decidirán sus planes de dar la batalla aquí, probablemente durante la segunda semana de junio.

Primero, dijo Dempsey, el paso de un acuerdo para permitir bouts a 15 rounds en Illinois, una enmienda lista y en forma para ir ante la legislatura el próximo martes. Un segundo factor, dijo Dempsey, será un alquiler aceptable por el uso del Soldier Field.

El alcalde Anton Germak aseguró a Dempsey que usar; su influencia para apurar el paso de la enmienda de los 15 rounds.

Dempsey declaró que deberá saber para el día 28 de febrero, si será posible para Chicago aceptar las condiciones delineadas por él. Bajo las condiciones del contrato que posee con los dos boxers deberá informarles por lo menos con 90 días de anticipación dónde se efectuará la batalla.

El ex campeón heavy weight dijo a los oficiales de la exposición que se inclinaba a efectuar la pelea la segunda semana de junio, variando las fechas entre el 11 y el 15. Anunció que había decidido ofrecer la pelea a precios reducidos, con el mayor a $10 y con 100.000 asientos a dos pesos.

M.E.C.D. 2016

Editado por la Compañía DIARIO DE LA MARINA (S.A) cuyo programa consiste: «En la defensa de los intereses generales y permanentes de la Nación cubana, de los especiales de la Colonia española establecida en la misma y de la unión y armonía entre los diversos elementos que conviven en el país».—Artículo 1º de los Estatutos.

DIARIO DE LA MARINA

Fundado en 1832. Dirigido hasta 1919 por don Nicolás Rivero y Muñiz. Oficinas: Habana, Prado 103. New York, Joshua B. Powers Inc. 220 East 42 nd Street.

TELEFONOS: Dirección...... A-4151 — Administrador, Contador, Anuncios, Suscripciones .. Quejas, Talleres y Correo .. .. M-7911—M-7912—M-7913 — Jefe Redacción: A-3205—Clasificados: A-3333 — Agencia de Marianao FO-7380

Precios de suscripción al DIARIO DE LA MARINA
Habana y Provincias:
Mes: $1.20. Trimestre: $3.25. Semestre: $6.25. Año: $12.00
Extranjero:
Trimestre: $4.25. Semestre: $8.00. Año: $15.00.
Edición Dominical (Para el extranjero solamente):
Semestre: $3.00. Año: $5.00.

DEL LEJANO AYER

Hojeando la colección del DIARIO — **Por R. A. Catalá**

La famosa campaña de la invasión no fué cosa improvisada, como es fácil comprender. Desde mucho antes del grito de Baire el plan de encender la guerra en toda la isla, de San Antonio a Maisí, fué pensamiento de los organizadores de la revolución, que tenían su sede en Tampa y Cayo Hueso.

Cuando las tres grandes figuras de los revolucionarios, Martí, Máximo Gómez y Maceo se encontraron en la manigua en Jarahueca (3 de mayo de 1895) de lo primero de que se trató fué del "plan invasor". También se habló de la organización republicana. Los errores del pasado se rectificarían. No habría dictadura civil, pero tampoco militar. La invasión de occidente fracasada en 1868 sería en 1895 objetivo principal. El día 4 de mayo fué día de marcha. El día 5 acamparon en el batey del demolido ingenio La Mejorana y allí debió ser la invasión ya tema preferente en las conversaciones de los tres próceres. Entre los jefes quedó convenido que la columnia invasora partiera del mismo Oriente, no después de fines de octubre, para aprovechar el tiempo seco e impedir la molienda en todos los ingenios y que su contingente fuera en su mayor parte de caballería, aunque no podía prescindirse de la infantería. Se ha dicho que Máximo Gómez—la reflexión hecha hombre—creía necesario hacer preparativos largos y costosos antes de iniciar la invasión; y que Maceo—todo impetuosidad—opinaba que debía ser una operación audaz, arrolladora, sin más preparativos que el concurso de hombres resueltos y de acometividad. Las armas, los pertrechos, los recursos de boca, la columna invasora se valdría por sí misma para conseguirlos durante la marcha. Martí—hombre iluminado, inquieto, se puso del lado de Maceo.

Como se sentían noticias de que Martínez Campos llegaría muy pronto con fuerzas de repuesto, se acordó asimismo esperar su llegada, hostilizarlo en la forma que se creyera más favorable y sorprenderlo con la invasión. Gómez y Martí se separaron de Maceo en La Mejorana y tomaron el camino de Dos Ríos, donde el Apóstol murió gloriosamente. Ante ese desastre moral, Máximo Gómez tuvo que sacar todas las reservas de fortaleza espiritual de que dió muestras en su agitada vida para no amilanarse. La pérdida de Martí no era sólo la pérdida del amigo entrañable, del patriota ejemplar, sino que echaba sobre sus hombros la inmensa responsabilidad de la temeraria empresa que habían iniciado juntos. La influencia, el consejo, el arrastre de Martí eran para Gómez el triunfo de la guerra y perderlos, apenas comenzada, era presagio funesto. Pero el viejo luchador se crecía ante los obstáculos y el dolor le daba alientos, como a los mártires cristianos y así desde aquel nefasto día su voluntad de vencer se hizo irrevocable, su visión de triunfo dejó de ser quimera para convertirse en realidad tangible a que había de llevarle su decisión inquebrantable. Delicada enfermedad le aquejó, sin embargo, porque es evidente que las conmociones morales hacen mella profunda en la naturaleza física. Incompetibles los cuidados del lecho con intranquilidad de la manigua, Gómez pasó su enfermedad a caballo, sin desatender un momento la dirección de la campaña, con breves paréntesis de descanso en la hamaca o la yerba, hasta internarse en la provincia camagüeyana, fiel a la cita que tenía con el marqués de Santa Lucía, quien había aplazado su propósito de unirse a la hueste revolucionaria para el momento en que Martí pisara tierra cubana. Muerto el Apóstol Gómez tuvo la satisfaccin de recibir el abrazo del venerable patriota que con un selecto grupo de la juventud de Puerto Príncipe cumplía su palabra empeñada. De ese modo la región camagüeyana quedaba incorporada al movimiento revolucionario, porque la conducta del Marqués fué seguida de un numeroso contingente no sólo de la capital camagüeyana, sino de otras poblaciones importantes de aquella región.

Maceo supo la muerte de Martí en un lugar cercano a Holguín, Vilajú, y se afectó muchísimo. Una enfermedad molesta le aquejó, lo mismo que a Gómez, pero pronto se repuso. La desaparición de Martí no influyó en Maceo ni en Gómez para modificar lo acordado en Jarahueca y Mejorana. Ya hemos visto a Gómez avanzando a Camagüey y ahora veremos a Maceo internarse en Oriente, a donde había ya desembarcado Martínez Campos. Esa importante debilitar cuanto fuera posible a las fuerzas españolas allí reunidas, y también despistarlas respecto de sus futuros planes de invasión. En la campaña oriental de mayo a octubre de 1895 Maceo luchó con fortuna. Su hermano José, Rabí, Periquito Pérez y otros esforzados jefes, cooperaron con valor en la cruenta lucha. La acción del Jobito, en que muere el teniente coronel Joaquín Bosch; la del Cacao; la de Sao del Indio, en que el médico español Urbano Orad tiene el estoicismo de curar a sus numerosos heridos en medio del combate, ante cuya acción humanitaria José Maceo se conmueve y al retirarse le envía desde su campamento unas gallinas para que reconforte a sus heridos; la de Palmas Altas, en que muere el valiente Amador Guerra y la famosa de Peralejo, que dirige el propio Martínez Campos, retirándose a Bayamo después de perder al brigadier Santoscildes y otros jefes y oficiales. En la histórica ciudad dejó Maceo encerrada virtualmente a la tropa, pues habiendo encendido enormes fogatas a la vista de los fuertes, allí se creyó sitiada y no salieron a operaciones hasta que no llegaron varias columnias de refuerzos, cerca de cinco mil hombres. Maceo se sonreía ante su propia ocurrencia, al decirle al día siguiente a varios compañeros en Barajagua, a diecinueve leguas más allá de Bayamo:

—La columna de tropa está sitiada con otra columna, pero no de insurrectos, sino de... humo!

Sólo faltaba ya que se organizara el gobierno de la manigua, se hicieran los nombramientos de Jefe del Ejército y de Lugarteniente y se acordara por los Poderes legales el plan de la invasión.

Mientras tanto, Maceo empezó a escoger el personal y aunque confiaba en su buena fortuna para irse pertrechando por el camino con las armas y parque que tomara al enemigo, a Dios rogando y con el mazo dando, impuso un tributo a los hacendados y entre ellos reunió la suma de $86.600, que giró, por medio de libranzas, desde Santiago de Cuba, al Delegado Estrada Palma, a New York, para que se invirtieran en enviar expediciones con armamentos y municiones y cuando ya empezaba el mes de septiembre tomó rumbo por la margen occidental del Cauto, a las históricas sabanas de Baraguá, en donde debía comenzar la ardua tarea de concentrar las fuerzas que habrían de formar la columna invasora. ¡Cuántos recuerdos no vendrían a la memoria de Maceo al contemplar aquellos hermosos paisajes! En plena mocedad, cuando acababa de cumplir treinta y tres años, combatiente en la década del sacrificio, se había retirado a aquellos lugares como protesta a las negociaciones del Zanjón y bajo los frondosos mangos que se hicieron célebres en los anales de la guerra de Cuba, se celebró su entrevista con el general Martínez Campos, que había ido a atraerlo a la legalidad, mostrándole una copia del Pacto del Zanjón, que él se negó a aceptar.

Habían pasado diecisiete años de aquel trascendental suceso. Cumplía cincuenta, pero las armarguras y decepciones de la vida no le habían hecho perder la ilusión de luchar por la patria y en el mismo lugar en que su indómita juventud se había enfrentado con el general en jefe negándose a deponer las armas, venía su arrogante madurez a jurar que alcanzaría el ideal, o moriría en el empeño.

Ya veremos cómo logró organizar la columna invasora, no sin grandes contrariedades y sinsabores.

No es dinero ni crédito lo que hace falta, sino confianza, dice la Guaranty Trust Co. de N. York

Dicha entidad bancaria se opone a la inflazón, medida que considera ruinosa. El Bureau de Agricultura de los EE. UU. prevé la posibilidad de una mejoría en el año en curso

Especiales del DIARIO DE LA MARILA
(Por Felipe Taboada)

NUEVA YORK, enero 31. (AP.) La Guaranty Trust Company, al oponerse a la campaña en pro de la «inflazón» de la moneda, que según esta prestigiosa entidad bancaria ha cobrado nuevos bríos en estos últimos meses, declara que no es dinero ni crédito lo que hace falta, sino confianza (?)

Los directores de la Guaranty nos aseguran que tan pronto como el mundo de los negocios esté en posición de hacer uso provechoso del dinero y del crédito, las facilidades existentes serán amplias para servirle.

«La demanda de «inflazón»—dice el Banco»—nace del hecho de que, encontrándose los negocios en «un jaque perpetuo», hace falta un nuevo impulso para comenzar la acción.

«Habiendo vuelto la vista hacia el gobierno federal para pedir ayuda y guía, muchas personas han llegado a la conclusión de que el restablecimiento de la estabilidad es asun to legislativo y no de operaciones de las fuerzas económicas naturales y correctivas».

Asegurando que la «inflazón» es «el camino hacia la ruina» para los Estados Unidos, el senador Reed Smoot, en un discurso pronunciado anoche ante la Cámara de Comercio de Filadelfia, dijo que el sentido común en Washington se resistiría a aprobar una medida de esa naturaleza.

«La única manera de pagar nuestras deudas y poner fin a la depresión»—dijo Mr. Smoot—«es dando nuevos bríos al comercio y a la industria de la nación, porque ese es el verdadero camino hacia la prosperidad. Si nosotros, en Washington, mantenemos la solidez de nuestra moneda, con eso haremos todo lo que está a nuestro alcance, para devolverle a la nación la prosperidad perdida».

El Bureau de Agricultura de los Estados Unidos prevé la posibilidad de una marcada mejoría económica en 1933-34. Dice este departamento del gobierno:

«La merma en la producción industrial, que ha sido casi continua desde 1929 en todos los más importantes mercados extranjeros para los productos agrícolas americanos, tuvo tendencias mejores en 1932. Las condiciones de crédito en el extranjero han mejorado notablemente—factor este muy importante, para el restablecimiento de la normalidad industrial.

«La efectiva campaña que se ha ..., este año, para facilitar el pago de las deudas internacionales, la estabilización de las monedas y la moderación en las barreras arancelarias, son factores que han de dar notable ímpetu al comercio internacional, y por ende a la industria de todos los países.

«En el año fiscal terminado en 30 de junio de 1932, el valor de los productos agrícolas americanos exportados, disminuyó un 25 por ciento en comparación con el año anterior y un 60 por ciento en relación con el año 1928-29. Los niveles de precios y jornales no han aumentado notablemente en los países que tienen la moneda depreciada. La depreciación de la moneda ha contrarrestado la baja en los precios de oro, y ha sido un obstáculo infranqueable en las relaciones comerciales con las naciones que aun conservan el patrón oro.

«El mercado para vegetales este año, es mucho menos favorable a los productores que en los dos últimos años. El consumo de tabaco ha continuado disminuyendo, tanto aquí como en el extranjero y muchos miles de consumidores han comenzado a usar el tabajo en sus clases más baratas».

Según la Junta Directiva de la Reserva Federal, los empréstitos hechos por los principales bancos miembros de esa institución, mermaron en $75,000,000 durante la semana terminada el día 25 de enero, y las inversiones disminuyeron 39 mil pesos. Los depósitos de valores del gobierno federal aumentaron en $35,000,000 en el distrito de Nueva York únicamente. Los empréstitos concedidos a varios bancos, miembros de la reserva, llegaron a un total de $76,000,000 durante la semana de enero 25, o séase, aproximadamente, $17,000,000 más que en la semana anterior.

De Buenos Aires comunican que la Cámara de Diputados de la Provincia de Mendoza rechazó un proyecto de ley para declarar una moratoria de las deudas extranjeras de la nación.

Según los estimados hechos por la Oficina Obrera Internacional el número total de desocupados en el mundo es de 30,000,000 de personas.

F. W. Woolworth and Company ganó $2.27 por acción en 1932, contra $4.24 en 1931. El sobrante de pérdidas y ganancias en diciembre 31 de 1932, era $65,083,101, contra $67,853,122 al terminar el año de 1931. El capital de operación en diciembre 31 último era de $44,602,993, contra $52,633,101 en diciembre 31, 1931. El efectivo en caja fué de $19,501,701 y $23,207,082 respectivamente. El número de tiendas era de 1,932 al finalizar el año 1932, contra 1,903 en diciembre 31 de 1931.

CORTESIAS DE ESTILO PARA UN AGREGADO NAVAL DE LA LEGACION DE INGLATERRA

Se solicitó ayer de la Secretaría de Estado por el Ministro de la Gran Bretaña, la franquicia de estilo para el agregado naval de la Legación Británica, Mr. Patrick Mac Namara, que deberá llegar en el día de hoy, jueves, a la Habana, acompañado de su señora esposa.

CRUCERO COLOMBIANO

Ayer fué informada la Cancillería cubana, de que hoy llegará al puerto de Antilla el crucero de guerra colombiano Presidente Sucre.

Este vapor tomará petróleo en dicho puerto cubano, para lo cual la legación de la República de Colombia ha pedido las cortesías debidas.

Irvin Berlin, el célebre músico, llegó de N. York

El autor de «Yes, we have no banana» es un hombre serio. Se proponía pasar de incógnito

Es ésta época de arribada forzosa para nuestro turismo, ahora que las heladas del Norte prenden sus albos penachos de escarcha en los pinos de los parques y los tibios rayos solares pasan a ser un recuerdo nostálgico, cual una canción primaveral, para aquella clase privilegiada por el dollar que no se aviene a pasar la invernada como un coleóptero más, entre las cuatro paredes del hogar. Buscan el cambio de clima en las sureñas costas floridanas, irrumpen en alguna playa un tanto «demodé», Balihu, Miami, etc., y no pocos solo hallan la recia sinceridad solar en la Habana, donde menos convencional en formulismos estéticos, el turista puede llegar con su equipo de golf en bandolera y pasear sus calzones cortos por todos los lugares de la ciudad Sí: por todos y a cualquier hora...

Irvin Berlin

Entre este abigarrado y heterogéneo cosmopolitismo que hierve en la capital cubana durante estos promiscuos días de nuestro paradisíacc invierno, se deslizan casi siempre notabilidades cinegráficas, preeminentes políticos de la gran Unión Norteña y figuras actuales de la escena americana: Helen Twelvetrees con su Jack Woody y su pequeño heredero, es una visita grata y frecuente; Spencer Tracy, con una sonrisa ancha y su inefable corazón de artista, corre por toda la urbe y se divierte; Kay Francis, con el resplandor de su belleza milagrosa, hace como que llega y de pronto se esfuma. ¿Realmente sus bellas pies hollaron el polvillo de nuestra urbe pacata? Lily Damita también se detiene unas horas en nuestra ciudad, con su deliciosa belleza normanda y al siguiente día hay ya otra ilusttres siluetas: Fay Wray, que acaba de poner en tensión los nervios de Hollywood con la escalofriante film «The Most Dangerous Game», irrumpió elegantemente ataviada anoche el internacional «Sloppy Joes» y ofició ante la «barra» con muy discretas libaciones.

Pero, la figura máxima, la nota que pareció dejar una estela de ritmos magníficos y descoyuntados acordes de «jazz» lo fué Irving Berlin. Músico aventurero, autor de los más cadenciosos «blues», que entona la inquieta Vía Blanca newyorquina...

Irving Berlin es uno de los compositores más renombrados de Estados Unidos y escribiendo «popular songs« llegó a su climax con aquella canción de intenso humorismo que tanto se escuchó también en la Habana: «Yes we have not Banna Today». Pero en el fondo, en lo más recóndito de su melancólico espíritu hebreo, Berlin es un romántico de la melodía y ha producido admirables composiciones de verdadero alarde contrapuntístico y armonización maestra.

Hay un dato saliente en su vida aventurera y bohemia. La blonda hija del millonario Mac Kay, el magnate del cable submarino, se enamora de la música de Irving Berlin, que equivalía a enamorarse también del músico El padre se enfurece de tamaña osadía musical, tiembla de cólera entre los sutilísimos alambres de sus sistemas cablegráficos, pero la adorable Mary una noche oye por la Radio la última composición de Irving: «Becouse I love you»...

Era demasiado. Una declaración amorosa pentagramática. Y llegó la tragedia a su más alta percusión, en el florido hogar de los Mac Kay, cuando Mary y Berlin se fugan de la ciudad de los rascacielos y van a pasar la luna de miel bajo las susurrantes palmas de Honolulú...

Irving Berlin arribó a la Habana de incógnito. Algunos amigos alegres, que los esperaban a la salida del muelle, lo saludaron con la vieja y popular canción «Yes we have not banana Today». El compositor fugitivo protestó de la indiscreción y ahí posibilizada la noticia de su arribo a la Habana, ¡cuando más empeño pus oel artista en que no trascendiera al público!

ESTA YA EN EL ARCHIVO NACIONAL UNA COPIA DE NUESTRA CONSTITUCION

El Sr. Frank Steinhart, entregó, ante Notario, al Presidente de la República, el acta levantada por la Constituyente del 1901, copia que debió ser enviada al Archivo de los Estados Unidos

Conforme habíamos anunciado ayer a las doce del día se efectuó en el despacho oficial del Presidente de la República, en el segundo piso de Palacio, la entrega por el señor Franck Steinhart, de una copia auténtica de la Carta Fundamental de la República, que fuera confiada a dicho caballero por el entonces Gobernador de Cuba Mr. Wood, cuyo preciado documento se encuentra desde ayer en el Archivo Nacional. Véase como se efectuó el acto.

Mr. Steinhart acompañado de su hijo y del Dr. Pablo de la Llama su hijo político, llegó a Palacio, haciéndolo también en esos instantes el Notario Dr. Emeterio S. Santovenia el Dr. Pánfilo D. Camacho y el Secretario de Justicia Dr. Ruiz Mesa. Todos pasaron al despacho donde los aguardaba el Sr. Presidente en unión del Dr. Ramiro Guerra y del Capitán Joaquín Llavería, Director del Archivo Nacional.

Después de los saludos de rúbrica entre los allí reunidos, conocieron el acta notarial de la que son extremos principales los siguientes:

ANTECEDENTES DEL ORIGINAL ENTREGADO

LA CONVENCION CONSTITUYENTE DE LA ISLA DE CUBA, en la sesión celebrada el jueves veintiuno de febrero de mil novecientos uno, aprobó la moción presentada por los señores Juan Gualberto Gómez, Pedro E. Betancourt, José B. Alemán, Alejandro Rodríguez y Gonzalo de Quesada, y así redactada:

«Los Delegados que suscriben proponen a la Convención que, terminada ya la obra de redactar y adoptar la Constitución, y encontrándose sobre la mesa dos ejemplares manuscritos de la misma, se acuerde proceder a la firma de dichos ejemplares en esta sesión pública, a fin de que uno de ellos se archive en su día como original de la Constitución redactada y adoptada por esta Asamblea, en tanto que el otro sea entregado por la Mesa de la Convención al señor Gobernador Militar, representante en esta Isla del Gobierno de los Estados Unidos.

DESIGNACION DE MR. STEINHART PARA DEPOSITARIO

Por decreto número ciento ochenta, dado en La Habana el dieciocho de mayo de mil novecientos dos, el Gobernador Militar de la Isla, Leonard Wood, nombró al Sr. Frank Steinhart, Depositario de los Archivos del Gobierno Militar de Cuba, como Jefe de Despacho del Cuartel General en el Departamento de Cuba, disponiendo que toda la documentación de dicho Gobierno quedara bajo la sola custodia de dicho señor.

FIRMAS DE LOS CONSTITUYENTES

El Dr. Santovenia, como Notario, dió fe de que en el documento exhibido por el señor Steinhart, escrito a mano y de treinta y nueve hojas aparecen las firmas de los señores Domingo Méndez Capote, J. Rius Rivera, José M. Gómez, Eudaldo Tamayo, José B. Alemán, José de J. Monteagudo, José Luis Robau M. Morúa Delgado, Luis Fortún, Manuel R. Silva, Pedro E. Betancourt, Eliseo Giberga, Manuel Sanguily, Joaquín Quílez, Gonzalo de Quesada, Diego Tamayo, Miguel Gener Alejandro Rodríguez, Emilio Núñez Rafael M. Portuondo, Leopoldo Berriel, José Lacret Morlot, J. Fernández de Castro, Antonio Bravo y Correoso, José N. Ferrer, Juan Gualberto Gómez, R. Manduley, Alfredo Zayas y Enrique Villuendas.

LA ENTREGA

El señor Frank Steinhart solemnizó la entrega manifestando lo que como poseedor del original de la Constitución de la República de Cuba relacionado en el apartado anterior, libre y espontáneamente acudía a hacer entrega, de dicho documento, al compareciente señor general Gerardo Machado y Morales en su carácter de Presidente de la República de Cuba, a fin de que por el mismo se disponga su depósito y custodia como parte del patrimonio de la República, acto que dijo realizar con verdadera complacencia «para así contribuir a que por el pueblo cubano se tenga y conserve esa reliquia, cual una de las más estimables relacionadas con el ingreso de Cuba en el concierto de las naciones soberanas».

LA ACEPTACION

El general Machado, a seguido, dijo que, en su carácter de Presidente de la República de Cuba, aceptaba la entrega hecha por el señor Frank Steinhart del documento, recibiéndolo para que pase a formar parte del patrimonio de la República y consignó de manera expresa su gratitud hacia el señor Steinhart por su generoso y plausible acto.

DEPOSITO

Finalmente el General Machado manifestó que en armonía con los deseos expresados por el Sr. Frank Steinhart y teniendo en cuenta que en el Archivo Nacional se conservan los originales de las Constituciones de Cuba votadas por las Asambleas reunidas en Jimaguayú y La Yaya en los años de mil ochocientos noventa y cinco y mil ochocientos noventa y siete, respectivamente, puso en manos del capitán Llaverías en su carácter de Jefe del expresado Archivo Nacional, el original de la Constitución de mil novecientos uno que acababa de recibir.

Terminado el acto de referencia aun habló el Presidente unos momentos con el Sr. Steinhart y más luego conversó con los periodistas

TRATO DE MATARSE EL «CONDE FANTASMA», UN CONOCIDO DELINCUENTE

Ramón Molina o Raúl González Pérez, conocido también por otros nombres, y por el alias de «El Conde Fantasma», trató de matarse en su domicilio, Luz, 33, al presentarse en el mismo los agentes Galgueras y Herrera, de la Policía Judicial, que fueron en su busca por estar reclamado en varias causas que se le instruyen por delito contra la propiedad.

Esgrimiendo un puñal que portaba, Molina trató de suicidarse. Los mencionados agentes lo evitaron con su oportuna intervención resultando uno de ellos, Galgueras, herido levemente en la palma de la mano.

El detenido ingresó en la Cárcel, a disposición de las autoridades que lo reclaman.

ANUNCIOS CLASIFICADOS DE ULTIMA HORA

ALQUILERES

A- 1 Habana

ALQUILO: MONSERRATE 139 frente a Estación de Policía, piso principal moderno, sala, 3 habitaciones, baño intercalado, comedor al fondo, cocina y calentador gas. Informan: Manzana de Gómez 240. Telf. A-4893.
A-1 3552 1 Feb. 9

SE ALQUILAN, BELASCOAIN número 125, entre Reina y Estrella, precioso, fresco y ventilado segundo piso, 3 habitaciones, baño intercalado, con calentador, cocina de gas. Para más informes: Manzana de Gómez 240. Telf. A-4893.
A-1 3549 1 Feb. 9

SE ALQUILAN LOS ALTOS de Reina y Aguila, cuatro habitaciones, sala, comedor, baño intercalado, cocina y cuarto criados. Informan: A-2698.
A-1 3556 1 Feb. 5

EDIFICIOS CAGIGA. Alquilo casas modernas, baratas y habitaciones independientes a hombres solos, situadas en Máximo Gómez Matadero y Cristina, al lado del Mercado Unico. Informes Cristina 4-B Taller de Maderas M-3555.
A-1 3614 1 Feb 8

A- 2 Vedado

ALQUILO, TERCERA esquina a F., Vedado, chalet moderno, portal, sala, hall, comedor, cocina, cuarto con servicios criados y gran terreno para jardín, en los bajos; y cuatro habitaciones, dos baños y terraza, en los altos. Informan: Manzana de Gómez 240. Telf. A-4893.
A-2 3551 1 Feb. 9

ALQUILO EN EL VEDADO, Calle 14, entre Línea y Calzada, chalet moderno, con sala, comedor cocina, cuarto de criados y garage, en los bajos; y terraza, cuatro habitaciones y baño, en los altos. Informan: Manzana de Gómez 240. Telf. A-4893.
A-2 3550 1 Feb. 9

SE ALQUILA LA CASA Paseo 175, entre 17 y 19, habitaciones altas y bajas, dos baños, cuartos de criados y servicios, garage. La llave, al lado. I-4252.
A-2 3580 1 Feb. 4

VEDADO: CALLE 17 número 375. Se alquilan Apartamentos muy baratos, con luz, agua, etc. Con toda seriedad. Telfs. M-7476 y F-3782.
A-2 3582 1 Feb. 6

CALLE J. NUMERO 150, entre 15 y 17, frente al Colegio «Nuestra Señora de las Mercedes», sala comedor, cinco habitaciones, dos baños, cocina, garage, cuarto de criados y chofer.
A-2 3562 1 Feb. 4

A- 4 Marianao y sus Repartos

CHALET

En la Calle 12 entre Avenidas 8 y 9, Ampliación de Almendares. Se alquila este hermoso y cómodo chalet, de dos plantas, 4 habitaciones, 2 baños, garage, etc.
A-4 3517 1 Feb. 4

SE ALQUILA EL PRECIOSO chalet estilo español, exterior e interiormente, situado en la Calzada de Columbia y Avenida 12, Alturas de Almendares, con frente a tres calles, rodeado de jardín, sala hall, comedor, pantry, cocina, cuarto y baño de criados ,en la planta baja; seis cuartos y dos baños, en los altos, dos garages. Llaves enfrente «Villa Azul». Informes M-9080.
U-H. A-4 3348 31 Feb. 29

A- 5 J. del Monte y la Víbora

EN LO MAS ALTO de la Loma Del Mazo: Calle Carmen esquina a Luz Caballero. Se alquila el hermoso chalet de dos plantas, jardines y garage; sala, hall y seis grandes habitaciones en la planta principal; comedor, cocina, pantry, cuartos y baño de criados. La llave al lado. Informan: M-9080.
U-H. A-5 3347 31 Feb. 29

ALQUILERES

A- 5 J. del Monte y la Víbora

CORREA 48, JARDIN, portal, sala, comedor, tres cuartos, baño, cocina, patio, traspatio. Informes: Telf. I-3897
A-5 3568 1 Feb. 3

A- 7 Luyanó

SE ALQUILAN EN CONCHA y Guasabacoa, bajos modernos, con portal, sala, dos habitaciones, cocina y baño, desde $10.00. Manzana de Gómez 240. Telf. A-4893.
A-7 3553 1 Feb. 9

NAVES Y LOCALES

SE ALQUILA

El espacioso local para establecimiento y almacén, situado en Montes 30, bajos. Puede verse a todas horas. Informan en el mismo. Telf. A-3122. De 11 a 1. B1 1-6.

ALQUILO EN LUZ Y OFICIOS, local de esquina,propio para establecimiento, con varias divisiones y servicios. Informan: Manzana de Gómez 240. Telf. A-4893.
B-1 3554 1 Feb. 9

CUBA ESQUINA MURALLA, espléndido local, para almacén o establecimiento, con más de 1,000 metros superficie, junto con el primer piso de la casa, que consta 9 espaciosas habitaciones, piso marmol y servicios. Precio arreglado situación. Informan: Manzana de Gómez 240. Telf. A-4893.
B-1 3548 1 Feb. 9

APARTAMENTOS

PARA UN BUEN ESTABLECIMIENTO

Se alquila magnífico local, moderno, situado en O-Reilly número 51, entre Aguacate y Compostela Informes: por los Telfs. M-7911 e I-2692.
U-H.

DEPARTAMENTOS

ALQUILO MODERNOS lindos departamentos con luz, y uso teléfono a $8.00. Un mes adelantado. Sala, cuarto, baño, cocina patio y lavadero. 6 entre 11 y 13 y 4 entre 13 y 15 reparto Almendares. Calle asfaltada, junto tranvías y ómnibus, más informes F-5425.
A14 3612 1 Feb. 4

NARCISO LOPEZ No. 2, antes Emma, esquina a San Pedro, Departamentos y habitaciones con servicio interior, cocina y luz, precios reducidos, Orden, seriedad higiene (Nuevo dueño), Informan: encargado.
B-3 3600 1Feb. 4

HABITACIONES

VIVA DECENTE Y BARATO, juntas o separadas, magníficas habitaciones, balcón calle. Otras, interiores, $6.00, $7.00, $8.00, $9.00, $11.00, San Rafael número 14, altos, entre Industria y Consulado.
B-4 3575 1 Feb. 5

OFICINAS
Oficios 18 esq. a Lamparilla
Edificio Casteleiro Vizoso
Frente a la Lonja, la Aduana y Correos; el mejor lugar del distrito comercial.
Habitaciones espaciosas claras y frescas. — Elevadores Otis. Servicio excelente.
PRECIOS RAZONABLES

ALQUILERES

HABITACIONES

HABITACIONES AMPLIAS, frescas balcón calle, Obispo 59, altos, café «Europa» desde $10.00; interiores, desde $6.00. Especiales para hombres lavabo, luz, toda la noche y elevador.
B-4 3608 1 Feb. 4

HOTELES

HOTEL "EDISON"

Neptuno núm. 5. Teléfono: A-9041. El mejor Roof-Garden. La mejor cocina, a cargo de su propietario. Los mejores precios. El más céntrico. Haga una visita y se convencerá.
B-6 3537 1 Feb. 5

«REGIS»: HABITACIONES y Apartamentos con baño, balcón a la calle, toldos, agua, caliente, confort de hotel, en una vida de hogar. Excelentes comidas. Visítenos, Prado número 51, esquina Colón. M-3683.
B-6 3578 1 Feb. 7

SE SOLICITAN

s- 8 Choferes

SE SOLICITA CHOFER blanco. Sueldo: $8.00 y comida. Refugio 9, altos.
S-8 3512 1 Feb. 3

s-14 Solicitudes-Varias

SE COLOCA español joven, para atender a un señor enfermo o invalido o cosa análoga, está acostumbrado a tratar con los enfermos, va a donde se presente, tiene buenas referencias informan Aguacate 71 Telf. M-4662.
S-14 3605 1 Feb 3

SE OFRECEN

s- 1 Criadas y Criados

SE OFRECE JOVEN española para criado de mano, sabe cumplir su obligación, es fino y cumplidor, sabe de jardín; en caso necesario conduce un automóvil, desea casa seria; tiene referencias. FO-1623. Etelvino R.
O-1 3538 1 Feb. 4

SE DESEA COLOCAR una señora de mediana edad para todos los quehaceres; tiene buenas referencias de la casa que ha trabajado. Telf. U-2778
O-1 3574 1 Feb. 3

SE DESEA COLOCAR una española, de criada o para todo siendo corta familia. Telf. M-4648.
O-1 3577 1 Feb. 5

SE DESEA COLOCAR una joven española de criada de mano o de cuartos; tiene referencias. Telf. U-1132.
O-1 3544 1 Feb. 3

UN JOVEN ESPAÑOL, se ofrece para criado de mano en general. Informan: Telf. M-5843.
O-1 3524 1 Feb. 4

ESPAÑOLA DE MEDIANA EDAD, se coloca para criada de mano, sabe cumplir y tiene muy buenas referencias. Informan: FO-2293.
O-1 3510 1 Feb. 3

SE DESEA COLOCAR una muchacha para criada de mano o cocinera; tiene referencias de donde trabajó. Telf. F-6253.
O-1 3534 1 Feb. 3

DESEA COLOCARSE joven española, para criada de manos tiene buenas referencias. Telf A-5533.
O-1 3593 1 Feb. 4

SE DESEA COLOCAR una joven de color, para criada, manejadora, tiene referencias, Telf U-6690.
O-1 3592 1 Feb. 3

SE OFRECEN

s- 1 Criadas y Criados

SE OFRECE a las familias buen criado de mano de mediana edad y con muy buenas referencias a trabajado en buenas casas y es práctico en el servicio, informan U-7027.
O-1 3597 1 Feb. 4

DESEA COLOCARSE buen criado de manos español, muy trabajador, sabe cumplir bien con su obligación, tiene muy buenas recomendaciones de donde ha trabajado, sirve bien la mesa a la rusa, ha estado con muy buenas familias entiende jardín, es muy práctico en todo. Informan: A-4959.
O-1 2602 1 Feb. 3

s- 2 Cocineras y Cocineros

SE DESEA colocar una señora de mediana edad, entiende bien de cocina no le importa ayudar en los quehaceres de la casa, tiene buenas referencias. Informan: M-5741.
O-2 3591 1 Feb. 3

UNA SEÑORA ESPAÑOLA de mediana edad, desea colocarse de cocinera, cocina a la criolla y española, es repostera; tiene referencias y se coloca lo mismo en comercio o particular. A-3000.
O-2 3581 1 Feb. 4

SE DESEA COLOCAR una española, para cocinar, entiende de repostería y tiene buenas referencias. Informes: Telf. F-6107.
O-2 3579 1 Feb. 3

DESEA COLOCARSE de cocinera, una señora de mediana edad; tiene buenas referencias. Informan; Teléfono: FO-1129.
O-2 3527 1 Feb. 4

SE DESEA COLOCAR una real cocinera de color, entiende de repostería fina, duerme en la colocación; no gana menos de $15.00. Telf. F-3464.
O-2 3515 1 Feb. 4

SE DESEA COLOCAR una maestra cocinera, repostera, de color, experta en su oficio; tiene referencias y duerme en la casa. Ganará: $25.00 o $30.00. Telf. U-4285.
O-2 3516 1 Feb. 4

UNA MUCHACHA ESPAÑOLA, desea colocarse para cocinar, si es matrimonio solo, cocina y limpia; tiene referencias y sabe trabajar. Telf. U-1132.
O-2 3542 1 Feb. 3

MAGNIFICA COCINERA, y repostera, con inmejorables referencias, desea colocarse para la cocina o todos los quehaceres de una casa no menos de $15.00. Telf F-3015.
O-2 3590 1 Feb. 3

SE DESEAN COLOCAR dos jovenes de color, para cocina, tienen referencias una duerme en la colocación. Telf. F-3038 y F-6062.
O-2 3598 1 Feb. 3

SE DESEA COLOCAR una joven española, mediana edad para cocinar, y limpiar o para los quehaceres, no le importa salir a los repartos. Teléfono M-4852.
O-2 3595 1 Feb 4

SE OFRECE una joven de color para cocinar y limpiar sabe cocinar informan al Telf U-8227.
O-2 3594 1 Feb. 5

DEEA COLOCARSE una española para cocinar, sies corta familia, no le importa hacer la limpieza, lleva tiempo en el país y sabe trabajar U-7656.
O-2 3610 1 Feb. 3

COCINERA ESPAÑOLA, joven, se ofrece, es repostera y cumplidora. En la misma otra para todo servicio de corta familia. Ambas tienen referencias. Telf M-3219. Reina No. 131.
O-2 3609 1 Feb. 4

COCINERA INGLESA, de color, se se ofrece, conoce la cocina americana, criolla española y francesa, sabe de repostería, tiene buenas referencias. Telf U-6825.
O-2 3606 1 Feb. 3

PARA COCINAR y limpiar, si es corta familia, se ofrece española, tiene buenas recomendaciones. San José 8 por Aguila Telf A-3948.
O-2 3611 1 Feb. 3

SE OFRECEN

s- 3 Manejadoras

MANEJADORA, DESEA cuidar un niño recién nacido o que camine; tiene referencias. FO-2630.
O-3 3507 1 Feb. 4

COMPRAS

1 Casas

COMPRO CASA para establecimiento, prefiero esquina. Doy poco contado, resto en hipoteca. También cambio por almacén de víveres o tostadero de café, San Lázaro y Belascoaín. Infante.
C-1 3531 1 Feb. 4

VENTAS

1 Casas

VENDO lindo y lujoso chalet no estrenado. Construcción de primera clase con todo el confort moderno, 26 esquina a 23. Vedado $5.500. Dueño F-5425.
V-1 3613 1 Feb. 4

2 Solares

ASOMBROSA GANGA: Vendo solar, 30 metros frente por Fomento, 27 por Enna, relleno y bien cercado, a $4.00. Trato directo. Angel García. F-4526.
V-2 3529 1 Feb. 6

6 Automóviles y Accesorios

«PACKARD» 6 CILINDROS, cerrado, muy económico, flamante, sólo 12,000 millas camidas. Se vende muy barato. Calle L. númer- 297 entre 25 y 27. F-4919.
V-6 3543 1 Feb. 11

9 Muebles y Prendas

FAMILIA AMERICANA. Se venden todos los muebles de sala, comedor, cuartos ,cocina, portal e instalaciones, un toldo bueno y tapices. Baratos. Calle H. número 155, cerca 17. F-4961
V-9 3576 1 Feb. 4

13 Libros e Impresos

OPORTUNIDAD: Pagando solo $1.00 mensual se entrega en el acto moderna «Enciplopedia Renacimiento —Biblioteca para niños» «Cervantes» «Quevedo», «Chespia». «Santa Teresa de Jesús» «Obras completas» «Tesoro de la Juventud». Solo dándome su dirección le atenderé con mucho gusto, demostrándole las obras. Teléfono A-5368.
V-13 3589 1 Feb. 4

PARA EL HOGAR

PH-2 Interés para el Hogar

PRECIO NUNCA visto un saco de carbón a cualquier lugar, Habana 75 centavos. Teléfono A-9515. Gratificamos su nuevo pedido, 5 centavos en sacos.
PH2 3604 1 Feb. 4

ENSEÑANZAS

E-1 Profesoras-Profesores

INGLES, TAQUIGRAFIA, (Inglesa y Española). Teneduría de Libros, Cálculos Mercantiles, Matemáticas, Caligrafía, Meconografía, Ortografía Clases a domicilio por el Profesor F. Heltzman. Monte 103 altos. M-9247.
E-1 3599 1 Feb. 6

ANUNCIESE Y SUSCRIBASE AL DIARIO DE LA MARINA

M.E.C.D. 2016

PROFESIONALES

P-1 — Dres. en Medicina

DR. ANTONIO CANOVAS: Médico Interno de Emergencia. San José 35. Medicina General, especialmente niños y señoras. Gratis: de 8 a 10 de la mañana. $3.00 consulta.
P-1 3202 30 Feb. 30

DR. FRANCISCO J. DE VELASCO
Corazón. Pulmones, Estómago, Intestinos.

DR. RUBEN DE VELASCO
Corazón, Pulmones. Enfermedades de los niños. Consultas de 12 a 2 y de 2 a 4 días laborables. Horas especiales, previo aviso. Salud 34. Telf. A-5418.
Prof. 2467 23 Feb. 22

DR. ABELARDO LABRADOR
Consultas gratis de 8 a 12 a. m. Pagas 3 a 5 p. m. Enfermedades señoras, Flujos Crónicos, Metritis, Bronquitis, Corazón, Riñones, Reumatismo, Enflaquecimiento, Inyecciones Neosalvasán a precio sumamente reducido. Angeles 3, entre Reina y Estrella. Telf. A-0801.
Prof. 2670 25 Feb. 24

IMPOTENCIA, Neurastenia, Insomnio, Melancolía, Parálisis, Atrofias, Agotamiento Nervioso, Epilepsia, Dispepsia, etc. Fácil, rápida curación por medios naturales. Dr. Cardenal, Campanario 72, de 2 a 6.
Prof. 2054 19 Feb. 3

DR. E. PERDOMO
Estrechez de la orina, Hidrocelle, Sífilis, Impotencia. Calle C. número 4, altos, de 1 a 4. Vedado. Telf. F-4822.
Prof. 43532 30 Ene 29

P-2 — Oculistas

DR. HORACIO FERRER
Oculista. Consultas de 2 a 6 de la tarde, $5.00. Consultas a horas fijas, durante todo el día, $10.00. Línea y L., Vedado. Telf. F-4831.
Prof. 42795 21 Ene. 20

PROFESIONALES

P-4 — Comadronas

ESTRELLA VIÑALS, Comadrona Hijas de España; Centro Benéfico y particular últimos procedimientos; consultas gratis. Precios módicos. San Rafael 152 letra N., bajos, esquina a Oquendo.
P-4 3393 31 Mar. 1

P-5 — Clínicas

POLICLINICA INTERNACIONAL
Director: David Cabarrocas, San Miguel 130, entre Lealtad y Escobar. U-2737. Cuando vaya al Hospital, Casa de Socorro o Sociedades, fíjese en la Policlínica Internacional. Da gratis: Consultas, Reconocimientos, Rayos X., Rayos Ultravioletas ,Luz Alpina, Medicinas, Inyecciones Intravenosas, Análisis. Curas, etc. Consultas, de 11 a 8.
P-5 3546 1 Mar. 2

ALQUILERES

A- 1 — Habana

AGUILA 95, ENTRE NEPTUNO y San Miguel. Se alquila el primer piso, compuesto de sala, recibidor, cuatro cuartos, baño intercalado, cuarto de criados. Fabricación moderna, agua abundante, muy fresca. Lugar céntrico. Alqniler: $50.00. Informes: San Lázaro 335, bajos. U-3537. La llave, en el segundo piso.
A-1 3547 1 Feb. 0

EDIFICIO «MENENDEZ», Gervasio y Virtudes. Alquilo planta baja, hermosa casa, baratísima, sala, comedor, 3 habitaciones, baño intercalado, gas, cuarto y servicios criados. Informan, en la Bodega.
A-1 3514 1 Feb. 5

NUEVAS ACTIVIDADES QUE HA EMPRENDIDO LA ORDEN DE CABALLEROS DE COLON

El doctor Oscar M. Blanco Arenas, connotado y entusiasta Caballero de Colón, nos dice con feche 26 del actual: «Quiero ocupar su atención, para hacer llegar a su conocimiento nuevas actividades de la Orden de los Caballeros de Colón.

El Consejo de Estado de la Orden acordó fundar en esta Villa un Consejo Subordinado, para lo cual comisionó al Abogado de estado doctor Oscar Lay, habiéndose laborado mucho a ese fin, en cuyo trabajo preparatorio he puesto todo mi empeño y mis entusiasmos, logrando que 31 miembros de todas clases firmaran la solicitud de fundación, la que se encuentra pendiente de la resolución del Consejo Supremo. Este Consejo comenzará funcionando en las Escuelas Pías de esta villa, donde se nos ha ofrecido su concurso. El día 31 se celebrará un cambio de impresiones. Los candidatos serán iniciados en San Agustín, y después harán su traslado a esta villa, al fundarse el Consejo, que será a mediados del mes de febrero próximo.

Los hermanos que han de fundar este Consejo son los siguientes:

Rdos. P. Francisco Fábregas, vicario de las Escuelas Pías de Cuba y R. P. Modsto Galofré y doctor Oscar M. Blanco Arenas, doctor Adriano Alcoz Gómez, Julián Alcoz y Manuel Suárez, traslados de San Agustín y doctor Enrique Hawson. doctor Ignacio Sánchez Zayas y Julian Curi, reingresos de San Hilarión y Juan de Dios Carreño.

Miguel Fernández, doctor Evaristo Pérez de la Portilla, Celestino Alvarez López, José Mateu, Constantino Bohn, Clodomiro y Ceferino Díaz de la Bárcena, reingresos de San Agustín.

R. O. Juan Puig Jofré, Antonio Blanco Martínez, José A. Puga, doctor Tomás Cornejo Andreu, Armando Díaz, Miguel García, Angel Martínez, Humberto Pérez Cofiño, Manuel Cuervo, José Avedo Rubéns, Manuel Arenas Blanco, Benito Pérez Julio C. Fernández, Vicente Nonell y Juan José Gallego, candidatos.

Total de miembros fundadores: 32»

Muy agradecido al joven Letrado y notario doctor Oscaro M. Blanco Arenas, por tan agradables actividades de los Caballeros de Colón, de las cuales con sumo placer nos hacemos eco por ser de toda nuestra simpatía.

LA FIESTA RELIGIOSA DE LA PURIFICACION O DE LA CANDELARIA

Este día, en que se cumplen los cuarenta del nacimiento del Hijo de Dios, celebra la Iglesia Católica la fiesta de la Purificación de Nuestra Señora. Entró la Virgen en el templo acompañada de San José, su esposo, llevando en los brazos al Niño Jesús (sin estar obligada por la ley), y postrada ante el acatamiento divino alzó sus ojos y su corazón a Dios y le presentó a su Unigénito Hijo, ofreció cinco siglos y con ellos rescató a su precioso Hijo. Ofreció asímismo la Santísima Virgen un par de tórtolas para cumplir con la ley de la purificación.

Simeón, que había tenido revelación de que vería al Mesías antes de salir de esta vida, luego que le vió en los brazos de María, se postró, le adoró y tomó en los suyos, profetizando que vendría a morir en una cruz y que sería traspadada el alma de la Virgen con una espada de dolor. Celebróse este día muy solemne procesión; iban en ella muchos ángeles y algunos levitas y sacerdotes que estaban admirados de lo que Simeón y la profetisa Ana decían. Iban San José, esposo de la Virgen; iba la misma Virgen y la proetisa Ana, y en medio del santo viejo Simeón, llevando en sus brazos al Niño Jesús, y en memoria de ella la Iglesia Católica hace procesión en este día, deseando que sus hijos los fieles figuren en el acompañamiento y que todos lleven a Jesucristo consigo en figura y representación, lo cual denota la vela que suelen llevar en la mano.

G. B.

N. GELATS y Cía.

Habana. BANQUEROS Aguiar 106-108

Vendemos cheques de Viajeros
Pagaderos en todas partes del mundo
y Cartas de Crédito Circulares
en las mejores condiciones.

"SECCION DE CAJA DE AHORROS"

Recibimos Depósitos en esta Sección Pagando el 3 por 100 Anual. Todas estas operaciones pueden efectuarse también por correo

ALQUILERES

A- 1 — Habana

$8 — **Al precio de un cuarto en una ciudadela. Alquilo casitas acabadas de fabricar con 2 cuartos, cocina, baño. En $13.00, con sala, dos cuartos. $15.00, sala, 4 cuartos, baño intercalado, a 10 minutos Parque Central, Calle Justicia esquina Arango, una cuadra tranvías Calzada de Concha. Llaves: bodega.**
A-1 3394 31 Feb. 2

PISO MODERNO muy fresco. Se alquila calle Cienfuegos No. 18. Informan en los bajos.
A-1 3465 31 Ene. 10

EN $25.00 ALTOS, Estrella 11, entre Amistad y Aguila, sala, comedor, tres cuartos, baño y cocina. Puede verse, de 2 a 5.
A-1 3399 31 Feb. 3

SE ALQUILA: en Compostela 119, casi esquina a Sol, bonito piso acabado de pintar, nuevos servicios, agua caliente en todos, 4 habitaciones, sala y comedor, llaves y precio bajos y peletería esquina Muralla. Teléfono A-5122.
A-1 3474 31 Feb. 5

$25 — **Modernos bajos de lujosa casa Estilo Renacimiento, Salud 39, entre Campanario y Manrique, sala, comedor, 3 cuartos, baño completo, con agua caliente en todas las piezas, cuarto y baño criados. Llaves altos. Dueño: F-1806.**
A-1 3395 31 Feb. 2

ALQUILO 1er piso de la casa Manrique No 7, esquina a Lagunas, con sala, comedor y tres habitaciones. Informan: Linares, San Ignacio 72. Teléfono A-2698. Llave en la bodega.
A-1 3276 30 Feb. 2

HERMOSOS ALTOS, Gervasio 17, sala, saleta, cuatro habitaciones, baño completo intercalado, comedor, cocina, cuarto y servicios criados. F-3469.
A-1 3397 31 Feb. 3

ALQUILO EN $15.00. Carmen 8, entre Belascoaín y Lealtad. Sala, comedor, 3 cuartos, patio, cocina, servicio mucha agua, de una planta. Llave en Lealtad 238. A-2689, U-2256.
A-1 3489 31 Feb. 4

SAN LAZARO 120, entre Aguila y Crespo edificio nuevo, planta baja y altos, sala, gabinete, cuatro cuartos y demás servicios hay elevador, muy barato. Teléfono M-4150.
A-1 3494 31 Feb. 3

ENSANCHE HABANA: Pozos Dulces 26. Alquilo altos modernos, sala, saleta, 3 habitaciones baño intercalado, servicio criados, cocina y comedor al fondo Teléfonos U-6444.
A-1 3302 30 Feb. 3

SE ALQUILAN: Figuras No. 37, entre Monte y Tenerife, pisos modernos, frescos, sala, dos tres, cuatro habitaciones, baño lujoso completo intercalado, calentador, comedor, cocina y servicio criados. Agua abundante. Llaves en la misma Informan: A-1320 y F-5163.
A-1 3469 31 Ene. 2

Casas de Santeiro

Baratísima la casa Crechería 42, entre 21 y 23. Vedado. Con tres habitaciones, sala, baño, cocina. Véanla.

Baratísimos altos y bajos Universidad 38 y Cruz del Padre con sala, tres habitaciones, lujoso baño intercalado, comedor servicio de criados.

Baratísima la casa Tercera y Tres Buenavista, tres habitaciones, comedor, hall, patio, portal, cocina, baño intercalado. La llave en la carnicería.

Para Informes sobre estas casas: Teléfono A-8375.
A-1 3457 31 Ene. 10

ALQUILAMOS EN REINA 48, esquina a Manrique piso principal, compuesto de cuatro habitaciones, etc. Piso primero, compuesto de tres habitaciones, etc. Planta baja, propia para dos establecimientos, a precios de situaci. Puede verse, todas horas, portero de la misma. También alquilamos en Pocito 5, casa grande, muy barata. Informa: Graells. Telf. A-7540, Sol 21.
A-1 3569 1 Feb. 16

SE ALQUILAN LOS BAJOS de la casa Concordia 135, entre Belascoaín y Gervasio, casa de construcción moderna y acaba de pintar, compuestos de sala, saleta, 4 habitaciones, comedor, cocina, baño intercalado y servicios para criados. Todo muy espacioso. No le falta el agua nunca. Precio: $32.00. La llave, en la misma, a todas horas del día. Informan: Monte 320. Telf. A-9895.
A-1 3523 1 Feb. 6

ANIMAS No. 186, entre Oquendo y Soledad, hermosísima casa con sala, recibidor 4 amplísimas habitaciones, baño intercalado comedor al fondo, cuarto y servicios criados. Precio reducidísimo. Informan: Goizueta F-3937.

ZANJA ESQUINA a Lucena y a San José, hermosísimo local con entrada por las 3 calles, propio para industria, comercio o almacén situado en lo más céntrico de la Habana. Precio rebajadísimo. Informes: Goizueta. F-3937.

SOLEDAD 46½, casi esquina a Pocito hermosísimos casitas con sala, comedor, 2 amplias habitaciones, baño intercalado, etc. Precio: $12.00. Informan: Goizueta. F-3937.

BELACOAIN Y SALUD, hermosísima y fresquísima habitación, amplia con un pequeño departamento exterior, propio para cocina en casa de absoluta moralidad. Precio: $7.00. Informan: Goizueta. F-3937 o en la misma.
A-1 3342 31 Feb. 5

ALQUILERES

A- 1 — Habana

ALQUILO CASA EN FACTORIA y Puerta Cerrada, frente a La Terminal, sala, dos cuartos, muy cómoda. Allí informan.
A-1 3501 1 Feb. 6

ALQUILO HERMOSOS ALTOS, Aguiar 82, esquina O-Reilly, $40.00, cinco cuartos, sala, comedor, buen baño, cocina gas y carbón. Llave, Bodega. Informan: Bernaza 23, Tintorería.
A-1 3499 1 Feb. 5

ALQUILO HERMOSA esquina, Cárdenas 55, antes Botica, para particular o establecimiento, acabada de arreglar. Llave, al lado 57, altos. Informan: Bernaza 23, Tintorería.
A-1 3498 1 Feb. 5

NEPTUNO 179, ENTRE Gervasio y Belascoaín. Se alquila esta casa de altos y bajos. Los bajos, espléndido local, propio para establecimiento, patio y servicios. Antes, ocupada por Casa de Préstamos. Los altos, entrada independiente, sala, saleta, dos cuartos, comedor, cocina, baño y dos servicios. La llave en Bodega de la esquina. Informes: Romeo y Julieta. Telfs. U-5166 y U-5738.
A-1 3535 1 Feb. 7

FINLAY 85, (ALTOS), antes Zanja, a una cuadra de Belascoaín. Alquilo barata casa, acabada de pintar, compuesta de sala y saleta espléndidas, cuatro cuartos, comedor corrido al fondo, gran baño interior completo y servicios de criados. Llaves e informes, en los bajos. Telf. U-1773.
A-1 3536 1 Feb. 7

ANIMAS NUMERO 150, entre Escobar y Gervasio. Se alquilan tercer y cuarto piso, con sala, comedor, tres habitaciones, baño intercalado completo, gran salón de comer, pantry, cocina, servicio de criado, cielo raso lujosamente decorados. Está próximas a tranvías y Colegios Inmaculada y Corominas. Servicio de elevador contínuo. Informan: Amargura 23. Telfs. M-6920 y M-6929. Las llaves el Conserje.
A-1 3419 31 Feb. 7

A UNA CUADRA DEL MALECON. Alquilo los altos de la casa Peña Pobre 12 esquina Aguiar, sala, saleta corrida, tres cuartos, baño y demás servicios. Llave en la bodega.
A-1 3423 31 Feb. 3

SAN NICOLAS 12, BAJOS
Una cuadra Malecón, acera sombra, sala, recibidor, 4 cuartos, baño intercalado, amplio comedor, cuarto y servicios criados cocina carbón, patio grande. Llaves, 12 altos. Telf. F-3871.
A-1 3429 31 Feb. 7

SE ALQUILA EL ELEGANTE primer piso de Aguila 85, cerca de Neptuno. Para informes: FO-1308.
A-1 3350 31 Feb. 5

NEPTUNO 219 ENTRE Oquendo y Soledad. Se alquilan altos nuevos, sala, saleta, tres cuartos, baño intercalado, comedor, terraza, cocina, cuartos y servicios criados. Llave en los bajos.
A-1 3409 31 Feb. 6

M. NUMERO 98, ENTRE San Lázaro y Jovellar, en $22.00, sala, comedor, dos cuartos, baño intercalado completo. La llave en la misma. Informan: Cerro 532. Telf I-1002.
A-1 3269 30 Feb. 6

XIFRE NUMERO 20, entre Estrella y Maloja, en $20.00 sala, comedor, dos cuartos, baño intercalado completo. La llave en los bajos. Informan: Cerro 532. Telf. I-1002.
A-1 3270 30 Feb. 6

LEA, QUE LE INTERESA: EN $18.00, POR SU PRECIO, NADA MEJOR
Se alquila en $18.00 que resultan $15.00, la cómoda y ventilada casa baja, Calle Agustín Alvarez número 14 a dos cuadras de Belascoaín y una del Nuevo Frontón. Acabada de pintar. Compuesta de sala, saleta corrida, tres habitaciones, cocina, patio y demás servicios, con abundante agua. Calle pavimentada y alumbrado toda la noche. Vecindario de moralidad. Al inquilino que pague puntualmente se le cobrará solamente $15.00 Las llaves en el número 10. Informes: Edificio «Bacardí», Apartamento 401, Francisco Torres. De 10 a 12 a. m. y de 3½ a 5½ p. m. Telf. A-7830.
A-1 3281 30 Feb. 5

CARDENAS 31, altos, $35.00. Moderna, compuesta sala, saleta, tres cuartos baño completo, comedor fondo, cuarto y servicio criado. Decorada. Propia para matrimonio de gusto.
A-1 2988 27 Feb 2

GANGA: ALQUILO ventilados altos, Concordia 176½, en $24, sala comedor, tres amplias habitaciones. Llave en los bajos. Informan: U-3922.
A-1 3311 30 Feb. 2

GALIANO Y CONCORDIA. «Edificio Zéndegui, lo más céntrico de la Habana, apartamentos modernos y ventilados: sala, comedor, tres habitaciones, baño intercalado y cocina. Precios muy económicos. F-6348.
A-1 3224 30 Feb. 2

CONCORDIA 167, ALTOS, entre Oquendo y Soledad, sala, recibidor, cuatro cuartos, comedor, baño completo, cocina, servicios. Llave al lado. Informes: Luz 19-A., bajos. Telfs. M-1541, F-1795.
A-1 3189 30 Feb. 4

CARDENAS 15, BAJOS, sala, saleta, tres cuartos, cuarto de baño y demás servicios. Informan en Aguila 213, Peletería «La Horma Grande».
A-1 3252 30 Feb. 2

ALQUILERES

A- 1 — Habana

MONTE 15, PRIMEROS PISOS, derecha e izquierda propia 2 o 3 familias, terraza, sala, saleta, hall, comedor, 9 habitaciones, cocina, 2 baños y doble servicios. Llaves e informes, bajos «El Número 15». A-2803.
A-1 3286 30 Feb. 7

SE ALQUILA EN INFANTA 43-B., altos magníficos y ventilados, compuestos de terraza, sala, comedor, tres habitaciones, baño intercalado y cocina. Informes: Ramón G. Fernández. Telf. U-1157.
A-1 3285 30 Feb. 5

LO MEJOR DE LA HABANA. Animas número 177, altos, casa moderna, compuesta sala, comedor, cuatro habitaciones, baño intercalado y servicios criados. Informes: Ramón G. Fernández. Telf. U-1157.
A-1 3283 30 Feb. 5

ALQUILO: O-REILLY 116, tercer piso, sala, comedor, cuatro cuartos, baño completo, etc. Informan: Vapor 10. FO-3041, F-4627. Precio: $30.00.
A-1 3196 Feb. 2

A $40.00 ALTOS Y BAJOS, amplios, independientes, San Lázaro 101, entre Galiano y Blanco sala, comedor, 3 habitaciones grandes, baño; Genios 17, entre Consulado e Industria, $16.00 sala, habitación y baño.
A-1 3190 30 Feb. 2

SE ALQUILAN LOS ALTOS de Aguacate 43, entre Lamparilla y Obrapía. En los altos informan.
A-1 3220 30 Feb. 5

HORROROSA GANGA
En $20.00. Se alquilan los lujosos y modernos bajos de Benjumeda número 48, entre Marqués González y Oquendo, a dos cuadras de Belascoaín Acabados de pintar. Compuestos de sala, saleta corrida, tres habitaciones baño completo intercalado, calentador, cocina, etc. La llave al doblar, Pasaje Agustín Alvarez número 10. Informes: Edificio «Bacardí», Apartamento 401, Francisco Torres. Telf. A-7830 De 10 a 12 a m y de 3½ a 5½ p. m.
A-1 3279 30 Feb. 5

SE ALQUILA SEGUNDO piso de la casa Concordia 64, entre Perseverancia y Lealtad, compuesta de recibidor, sala, cuatro grandes habitaciones con baño intercalado, comedor al fondo, cocina con calentador, cuarto y servicios de criados independiente. La llave en los bajos. Informes: Telf. F-5369.
A-1 3225 30 Feb. 4

SE ALQUILAN

LAGUNAS 75, BAJOS
Entre Gervasio y Escobar, sala, comedor, tres dormitorios, baño y cocina. $25.00. Informan: A-9897 y M-9871.

N. NUM. 222
Esquina a Jovellar, buenos Apartamentos, con 3 cuartos y demás comodidades, desde $18.00. Informan: A-9897 y U-2257.

PRNICIPE NUM. 35
Esquina a Espada, bajos, sala, comedor y 3 cuartos, $23.00. Informan: A-9897 y M-9871.

CONSULADO 28
Próxima a Prado, bajos, con recibidor, sala, comedor, 4 cuartos, baño, cocina y patio, $35.00. Informan: A-9897 y M-9871.

N. NUM. 221
Esquina a Jovellar, bajos yaltos, acabados de pintar, sala, comedor, tres cuartos baño y cocina, $25.00. Informan: A-9897 y M-9871.

LAGUNAS 32, BAJOS
Entre Manrique y Campanario, sala, comedor, tres cuartos y baño, $25.00 Informan: A-9897 y M-9871.

CONCORDIA 100
Segundo piso, sala, comedor, tres cuartos, buen baño, cocina, etc., $30.00. Informan: A-9897 y M-9871.

RAYO NUM. 65
Entre Sitios y Maloja sala, comedor, cuatro cuartos, patio, $30.00. Informan: A-9897 y M-9871.

NEPTUNO 356
Bajos y altos, sala, comedor, 3 cuartos, cuarto criado, cocina y baño, los bajos, $30.00 y los altos, $25.00. Informan: A-9897 y M-9871.

MALOJA NUM. 59
Entre San Nicolás y Rayo, una sola planta 5 habitaciones, sala, comedor, servicio y patio, $30.00. Informan: A-9897 y M-9871.

MAZON Y SAN JOSE
Bajos, sala, comedor, cuarto baño, cocina y patio, $20.00. Segundo piso, sala, dos cuartos, baño intercalado, comedor y cocina $25.00. Informan: A-9897 y M-9871.

SAN LAZARO 480
Bajos, sala, comedor, cuatro cuartos, baño intercalado, cuarto y servicio de criados y garage, $45.00. Informan: A-9897 y M-9871.

SALUD NUM. 47
Bajos y altos, entre Manrique y Campanario. Los bajos, sala, comedor, cuatro cuartos, buen baño cocina y servicio de criado, $34.00. Altos, sala, comedor, 6 cuartos, cocina, baño y servicio de criado, $37.00. Informan: A-9897 y M-9871.

REQUENA NUM. 16
Entre Lugareño y Avenida de La Independencia. Espléndidos Apartamentos con luz y abunrante agua, mucha limpieza, $13.00. Informan: A-9897 y M-9871.

AGUILA NUM. 58
Primer piso, sala comedor, 3 cuartos, cocina y baño, $25.00. Informan: A-9897 y M-9871.

INFORMES: THE NATIONAL CITY BANK OF NEW YORK
A-9897 TELEFONOS M-9871

ALQUILERES

A- 1 — Habana

ANIMAS 113 ALTOS. Alquilo hermosa casa moderna, decorada, sala, saleta, terraza, comedor, cinco habitaciones, dos baños intercalados, cuarto y servicios criados. Informan: Telf. A-9302.
A-1 3216 30 Feb 3

ALQUILO BAJOS. San Rafael 271, Infanta-Basarrate brisa. Sala, antesala, cuatro cuartos, servicios completos Informan: F-4711. 25 pesos.
A-1 3084 29 Feb. 4

INDUSTRIA 2-B
Se alquila el piso alto de esta casa, con comodidad para regular familia. Llaves e informes: Dr. Arturo A. Vázquez. San Pedro 6. A-9619.
A-1 3141 29 Feb. 5

O-REILLY NUM. 22
Se alquila la planta baja de esta hermosa casa, propia para establecimientos. Las llaves, en el piso alto. Informes: San Pedro 6. Telf. A-9619.
A-1 3140 29 Feb. 5

CRISTO No. 2
Se alquilan los bajos y altos de esta confortable casa, con comodidad para regular familia. Llaves e informes: San Pedro 6. A-9619. Doctor Arturo A. Vázquez.
A-1 3139 29 Feb. 5

HABANA NUM. 183
Se alquilan los bajos izquierda de esta hermosa casa con comodidades para larga familia. Llaves e informes: San Pedro 6. A-9619.
A-1 3137 29 Feb. 5

SOL No. 2
Se alquila el bajo de esta hermosa casa, con comodidades para regular familia. Llaves e informes: San Pedro 6. Telf. A-9619.
A-1 3136 29 Feb. 5

ARBOL SECO 1, 3, 5 y 7
A precios reducidos. Se alquilan varios pisos altos y bajos de estas modernas y confortables casas con comodidad para regular familia. Las llaves en el No. 3, bajo. Informes: San Pedro No. 6 A-9619.
A-1 3152 29 Feb. 5

$15 y $20.00. Alquilo altos Sala, comedor, dos y tres cuartos, dos baños y cocina Carlos III esquina Almendares. Informes y llaves: bodega U-6772.
A-1 3315 30 Feb. 2

AVE. DE LA REPUBLICA
(San Lázaro 154-156). Alquilo hermoso segundo piso de esta moderna casa dotado de todas comodidades para familia de gusto. Agua abundante Llaves al fondo por Malecón No. 154-156, altos. Informes: San Pedro 6. A-9619.
A-1 3149 29 Feb. 5

OBRAPIA NUM. 51
Se alquilan los bajos de esta casa divididos para almacén; uno grande, y otro pequeño; con servicio, completamente independiente, pudiendo comunicarse Las llaves Obrapía 42 e informes, San Pedro 6. Telf. A-9619.
A-1 3148 29 Feb. 5

TENIENTE REY NUM. 13
Se alquila el piso bajo de esta casa propio para almacén o industria. Las llaves en San Ignacio número 72. Informes: San Pedro 6. A-9619.
A-1 3147 29 Feb. 5

INDUSTRIA NUM. 27
Se alquilan juntos o separados los pisos altos y bajos de esta casa, con comodidades para regular familia. Llaves e informes, en San Pedro número 6. Doctor Arturo A Vázquez. Telf. A-9619.
A-1 3142 29 Feb. 5

MODERNO SEGUNDO piso, Animas 115, entre Perseverancia y Campanario, recibidor, sala, tres cuartos, baño intercalado, saleta, cocina servicios. Llave bajos. Informan: C. número 8. Vedado. Telf. F-6405.
A-1 3031 28 Feb. 2

ALQUILO ALTOS, Malecón 39, sala, saleta, cuatro cuartos, baño intercalado, comedor, cocina, cuarto y servicio de criados. Informes: Telf. A-1884.
A-1 3027 28 Feb. 2

REVILLAGIGEDO 1. Alquilo las dos plantas, independientes, frescas con sala, recibidor, tres cuartos, comedor, servicios modernos y un cuarto en la azotea, con servicios y baño. De 9 a 11 y de 2 a 5.
A-1 3039 28 Feb. 2

CAMPANARIO 54, SEGUNDO piso moderno, sala, recibidor cinco habitaciones, baño intercalado, galería, comedor; otro servicio sanitario, cuarto y servicios criados, pantry, etc. Informan: Campanario 54, principal.
A-1 3021 28 Feb. 2

REBAJADOS, SAN LAZARO 98, casa moderna, sala, comedor, tres grandes cuartos, baño intercalado hall, Informes: M-2863, F-6635, M-6428. Llaves en la misma, a todas horas.
A-1 3018 28 Feb. 7

A $20.00 SE ALQUILAN los altos de Espada 128 130 y 132, a media cuadra de Carlos III; y Animas 190, bajos, entre Oquendo y Soledad, en $15.00 todos compuestos de sala, saleta, tres habitaciones y servicios. La llave e informes en Zanja 128. Taller Acevedo. Telf. U-1287.
A-1 3111 28 Feb. 2

SAN RAFAEL 98, ALTOS, entre Escobar y Gervasio. Alquilo, acabados de arreglar y pintar en colores, compuestos de sala, recibidor, cuatro habitaciones, baño, comedor al fondo, cocina, cuarto y servicios de criados. La llave en el número 100, altos. Informes: Telf. A-1882 y U-2657, Villamil.
A-1 2704 25 Feb. 3

EDIFICIO «MARTA», Consulado 7, casi esquina Prado, moderno piso alto, con todo confort, al estilo americano. Precio reducido. Hay elevador permanente. Informes el portero.
A-1 2841 26 Feb. 2

ARAMBURU 23, ALTOS y bajos, esquina San Rafael, recibidor, sala, comedor, tres cuartos, baño completo y cocina, $25.00 y $18.00. Llave, botica. Informes: A-6420.
A-1 2842 26 Feb. 2

ALQUILERES

A- 1 — Habana

SAN RAFAEL 139 y 161, altos entre Lucena y Marqués González; y Marqués González 6, entre San Rafael y San José, sala, comedor, 3 cuartos, baño y servicios. Llaves, la misma. Precio reducido. A-6420.
A-1 2832 26 Feb. 2

SE ALQUILAN

MAZON 31, ENTRE San José y Valle, segundo piso. Compuesto de 3 cuartos, sala, comedor, baño intercalado, cocina y servicios criados. Precio: $23.00.

O-REILLY 76, PRIMER piso. Compuesto de sala recibidor, 3 cuartos comedor, baño, cocina, servicios de criados, 2 cuartos y servicios en la azotea. Precio: $30.00.

HERMOSO PISO ALTO. Prado 105, frente al Capitolio, propio para casa de huéspedes.

HABANA 3, BAJOS. Compuestos de recibidor, 2 cuartos, cocina servicios y patio. Desde: $23.00.

SAN LAZARO 478, ENTRE M. y N bajos. Compuestos de portal, sala 3 cuartos, baño intercalado, comedor pantry, cocina, cuarto y servicios de criados garage para una máquina con cuarto para el chofer. Precio: $43.00.

6 NUMERO 173, ENTRE 15 y 17, Vedado. Casa compuesta la planta baja, jardín, garage para 2 máquinas, entrada al primer piso, un salón grande, 3 cuartos de criados, hall cocina, despensa y subida para criados al primer piso. Primer piso, sala, recibidor, 5 cuartos, 2 baños, comedor, hall y pantry. Segundo piso, 4 cuartos y baño intercalado. Precio: $90.00.

20 NUMERO 21, ENTRE 15 y 17, Vedado. Primer piso, compuesto de portal, sala 3 cuartos, baño intercalado, comedor, cocina, cuarto y servicios de criados. Precio: $23.00.

AVENIDA 9 ENTRE las calles 6 y 7, Buena Vista, Marianao. Se compone, jardín, portal, sala, comedor 4 cuartos, baño intercalado, 4 closets cocina, cuarto y servicios criados, garage para una máquina. Precio: $45.00

LAWTON NUMERO 11, entre San Francisco y Milagros. Se compone de 2 plantas, cada una de sala, comedor, 3 cuartos, baño y cocina. Precio: $28 00.

SANTA CATALINA 23, Víbora. Se alquila casa compuesta de sala, comedor, 3 cuartos, servicios, cocina y patio. Precio: $18.00.

SAN INDALECIO 50, entre Santa Irene y Correa. Compuesta de jardín, portal, sala, comedor, 3 cuartos, cocina, patio y baño, cuarto y servicios de criados en la azotea. Precio: $25.00

INDUSTRIA 73, ENTRE Bernal y Trocadero. Se alquilan apartamentos compuestos de sala, comedor, 3 cuartos, baño intercalado, cocina, cuarto y servicios. Precio, desde $25.00.

COMPOSTELA 113, ENTRE Sol y Muralla. Se alquilan apartamentos compuestos de 2 o 3 cuartos con servicios sanitarios y cocina independientes. desde $10.00.

MARQUEZ GONZALEZ esquina a Pocito. Se alquila un local propio para Carnicería. Precio: $23.00.

JESUS DEL MONTE 543 al lado del cine «Tosca». Un local propio para establecimiento. Precio: $65.00.

OFICIOS 142, ESQUINA a Merced. Se compone de un salón grande propio para establecimiento o bodega, 2 cuartos, patio, cocina y servicios. Precio: $30 00.

PICOTA 60, ENTRE Merced y Conde. Se alquilan habitaciones altas y bajas, desde $6 00.

INFORMES: BUFETE DE ARELLANO TELF. M-3936
A-1 2227-93 21 Feb. 4

ALQUILO LAS HERMOSAS casas de Basarrate 24 y 26 y San Rafael, altos y bajos; Rodríguez y Ensenada, altos y bajos, agua abundante. Precios económicos. Informan: A-1752
A-1 2946 27 Feb. 11

ALQUILO: CASAS modernas, en La Habana y Luyanó, en los mejores lugares. Las hay de todos los precios y comodidades. Informes U-5215. Ferretería Belascoaín esquina San Rafael.
A-1 2557 24 Feb. 3

MONTORO 20, A UNA CUADRA Paradero Príncipe, alquilo el piso alto de esta casa, acabado de pintar, con todas comodidades, para regular familia. Precio módico. Llaves en los bajos. Informes: Sr. Manteca, Cuba 76. Telf. A-8903.
-A1 2860 26 Feb. 2

ESCOBAR 103, ENTRE Dragones y Salud. Se alquila, propia para Colegio industria o algo analogo que necesite, casa muy amplia. Precio módico. La llave en la misma. Informes: Sr. Manteca, Cuba 76. Telf. A-8903.
A-1 2858 26 Feb. 2

AVENIDA MENOCAL y Finlay. Alquilo primero, segundo y tercer pisos, modernos, sala, comedor, 2 habitaciones, baño intercalado calentador y cocina de gas. Telf. U-6977.
A-1 2862 26 Feb. 3

JOVELLAR 39, ENTRE M. y N. Alquilo bajos y cuarto piso, altos, casa moderna, con todas comodidades y garage. Véanse de 9 a 12. Informes: Sr. Manteca, Cuba 76. Telf. A-8903.
A-1 2853 26 Feb. 2

PRADO 88. ALQUILO los suntuosos altos de esta espaciosa casa para familias de posición, con todas comodidades. Llaves: Prado 90. Informes: Sr. Manteca, Cuba 76. A 8903.
A-1 2849 26 Feb. 2

PRINCIPE 12, ENTRE Carnero y Espada, edificio moderno, 5 cuartos. Precio: $25.00. Telf. X-2754.
A-1 2888 27 Feb. 2

ALQUILERES

A- 1 — Habana

CARMEN NUMERO 33, casi esquina a Monte. Alquilo primer piso, con sala, comedor, dos habitaciones, baño completo. Llaves, encargado. Informes: Sr. Lavandeyra. Telf. A-8903.
A-1 2847 26 Feb. 2

SAN RAFAEL NUM. 117, ALTOS
Esquina a Gervasio, compuestos de amplias y ventiladas habitaciones, etc. Más informes: Joyería «El Gallo». A-2738.
A-1 2697 25 Feb. 3

ALQUILO MODERNO y bonito segundo piso de Barcelona 2, muy próximo al Capitolio, Parques, Teatros y principales establecimientos de la Ciudad. Precio módico. Informan: Neptuno 113. Telf. M-1774.
A-1 1423 23 Feb. 3

SALUD 160, LETRA F. Se alquilan casas muy baratas, sala, dos cuartos, baño intercalado, comedor, cocina, con dos patios, plantas bajas y altas. Informa, el encargado, en la misma.
A-1 1462 13 Feb. 12

SE ALQUILAN LOS BAJOS modernos, San Lázaro 218, compuestos sala, comedor, 2 habitaciones, baño intercalado completo, cocina gas, cuarto criados y gran patio. Informan: Monte 170. A-2066.
A-1 2451 23 Feb. 2

SE ALQUILA LA CASA Arbol Seco número 63, entre Santo Tomás y Benjumeda, compuesta, sala, recibidor, 3 habitaciones y comedor. Precio: $20.00. Más informes: Telf. U-1478.
A-1 2450 23 Feb. 2

VILLEGAS 111. Se alquilan dos pisos, fabricación ueva, reúne comodidades con sala recibidor, cuatro cuartos, baño intercalado, servicios, comedor, cocina gas. Módico precio. Informan: A-9745.
A-1 2116 20 Feb 4

MALECON 4, AL LADO del «Unión Club», con entrada por San Lázaro 24, altos y bajos, propios para Club o familia larga. Llave en la misma. Informes: Obispo 16.
A-1 2846 26 Feb. 2

SAN RAFAEL 43. ALQILO primer piso nuevo, lujoso, sala, comedor, dos habitaciones, buen baño, cuarto y servicios de criados, $25.00. Informan en el mismo.
A-1 3024 28 Feb. 7

SE ALQUILAN EN $20.00, los altos de la casa Aguila 218, entre Misión y Esperanza. Llamen: Telf. A-7491.
A-1 2886 27 Feb. 4

TROCADERO 109, BAJOS, casi esquina Galiano sala, comedor, tres cuartos, baño completo. Precio rebajado. Llaves en altos. Informes: A-6420.
A-1 2836 26 Feb. 2

JOVELLAR 14, ALTOS modernos, recibidor, sala, comedor, tres cuartos, con closets, baño intercalado, cuarto y servicios de criados, $27.00. Informes: A-6420.
A-1 2831 26 Feb. 2

CRESPO 44, ALTOS, sala, comedor, tres cuartos y servicios. Renta: $23.00. Llaves en los bajos. Informes: A-6420.
A-1 2845 26 Feb. 2

SALUD 152, ALTOS, entre Oquendo y Marqués González, sala, comedor, tres cuartos, baño intercalado. Llaves, bajos. $20.00. Informes: A-6420.
A-1 2833 26 Feb. 2

CONCORDIA 271, BAJOS, entre Infanta y Basarrate, sala comedor, cuatro habitaciones, baño completo. Llave en los altos, $30.00. Informes: A-6420.
A-1 2843 26 Feb. 2

MARINA 21 FRENTE al Parque Maceo, modernos bajos, sala, comedor, tres cuartos, baño intercalado. $27.00. Informes: A-6420.
A-1 2835 26 Feb. 2

SITIOS 61, SALA, recibidor, ocho habitaciones, patio y servicios. Informes: A-6420.
A-1 2840 26 Feb. 2

SE ALQUILAN LOS HERMOSOS bajos de Teniente Rey 90. Informan en la mismo. Telf. FO-3403.
A-1 3253 30 Feb. 5

A- 2 — Vedado

SE ALQUILA CASA NUEVA y cómoda en 9 número 21, entre H e I., Vedado, con portal, sala, comedor, gabinete, saleta, comedor, 3 hermosas habitaciones con closets, baño de lujo y auxiliar, pantry lavaderos, hermosa cocina, cuarto y servicios de criados, portal al fondo, garage. Informan al doblar la esquina, por I, número 5, entre 9 y 11.
A-2 3473 31 Feb. 2

VEDADO: SE ALQUILA la casa calle 14 No. 189 entre 19-21, cuatro cuartos, sala y comedor, 2 baños, portal. Precio de situación. Informan calle 13 No. 99, entre 12 y 14. Las llaves: bodega de 14 y 19.
A-2 3470 31 Feb. 2

21 ENTRE C y D, hermosísima casita, con sala, comedor, 2 amplísimas habitaciones, baño intercalado, pantry y cocina. Precio reducidísimo. Empleado día y noche al servicio de los señores inquilinos. Edificio Tavel. Informan: Goizueta F-3937.
A-2 3341 31 Feb. 5

ALTOS MODERNOS, Calle Baños 46, entre 19 y 21, acera sombra, cinco habitaciones, baño intercalado, cuarto y servicios criados y demás comodidades. Telfs. M-6635 y M-2863.
A-2 3411 31 Feb. 15

ESPLENDIDA RESIDENCIA
17 y A., en lo mejor del Vedado. Alquilo con todas las comodidades deseables. Puede verse a todas horas. Para más informes: A-7501 y U-2133.
A-2 3400 31 Feb. 5

SE ALQUILAN LOS LINDOS altos de la casa Calle B. número 78, esquina a 23. La llave, en los bajos.
A-2 3505 1 Feb. 6

FOLLETIN 17

P. C. WREN

SOLDADOS -: DEL :- INFORTUNIO

(Soldiers of Misfortune)

Versión española de MANUEL VALLVÉ

(De venta en «La Moderna Poesía», Obispo 135, Teléfono A-1171 .Colección NOVELAS MODERNAS. Ediciones Edita Barcelona. 1932

—Veo que fuma usted— contestó sir Otho, —y a juzgar por el olor eso es basura. Haga el favor de acompañarme a la biblioteca y fumaremos juntos. Puedo proporcionarle algo mejor que ese cigarrillo apestoso.

¿Qué significaba aquella invitación tan rara? ¿Sería el modo de anunciar una paliza con un látigo de caza o de los que se emplean para los perros? El muchacho esperó que no ocurriera nada de eso. Su padre no tenía bastante salud ni fuerza para ello y, por su parte, le parecía muy doloroso ser el motivo de que el autor de sus días se enfureciese y pudiera sufrir otro ataque de aquella horrible «enfermedad». Pero ya en la biblioteca, sir Otho demostró la mayor cordura, cortesía y amabilidad.

—Hágame el favor de tomar un asiento, señor —dijo mientras cerraba la puerta. —Supongo que encontrará muy cómodo ese sillón.

El muchacho dió las gracias y se sentó, en tanto que sir Otho se dirigía a un armario de donde sacó, no un látigo, sino una caja de cigarros. Con mano y dedos temblorosos la abrió, dejando al descubierto unos cigarros enormes, negros y de aspecto venenoso.

—¿Quiere usted hacerme el favor de probar uno de éstos? —dijo. —Son brevas de Birmania. Ignoro si a usted le gusta el tabaco oriental; tiene el defecto de ser más fuerte que un elefante... Temo que le estropee el paladar para los cigarrillos de la variedad del estiércol... u otros cualesquiera. Permítame.

Y le ofreció un fósforo encendido. Después de tomar un excelente habano de la caja, sir Otho se tendió en el diván, observando a su hijo, que seguía fumando con aparente tranquilidad y gozando del tabaco.. Pocos minutos después la cabeza del muchacho empezó a imaginar que todo daba vueltas a su alrededor y él mismo se sintió embriagado. Habría dado cuanto poseía, incluso a Punch, el ratón blanco, a cambio de poder soltar el negro cigarro de sus débiles dedos y huir de la estancia.

—¿Cómo encuentra usted el cigarro, «master» Hawkins? —preguntó sir Otho abriendo los ojos y examinando atentamente el rostro del muchacho.

—Excelente, señor — replicó el invitado, mientras depositaba la larga ceniza en el hogar. —Está en excelentes condiciones — añadió repitiendo la frase que muchas veces oyera pronunciar al doctor Maykings, con respecto a aquel tabaco.

—Me alegro mucho —observó sir Otho,—porque si se marease usted aquí dentro le daría una paliza colosal.

Y cerró de nuevo los ojos.

De pronto el muchacho se sintió muy enfermo; la habitación empezó a dar vueltas con gran rapidez; mientras él seguía chupando aquel horrible cigarro y hacía los mayores esfuerzos de habilidad para dominar su inclinación violenta y cada vez mayor a estar indispuesto.

—¿Cómo se encuentra usted, master Hawkings? — preguntó de pronto, sir Otho abriendo los ojos.

—Muy bien, señor. Muchas gracias—replicó el muchacho.

El caballero ceontempló el rostro verdoso de su hijo, que se hallaba frente a él y, al parecer, satisfecho.

—Duro es el mozo— se dijo antes de quedarse dormido.

En cuanto oyó el tercer ronquido y el cigarro habano cayó desde las manos de sir Otho a la alfombra, el muchacho se puso en pie y emprendió la fuga.

Al entrar en su habitación cerró la puerta y murmuró:

—¡Caray! Me parece que... «¡Adelante, Belléme! ¡Lo digo y lo hago!»

Y lo hizo.

Pasó bastante tiempo antes de que volviese a fumar, pero cosa de un mes antes pudo ver a sir Otho.

Cuando lo vió el caballero estaba en su ataúd y su aspecto era mejor que nunca.

Antes de que sucediese eso, Otho tuvo su gran lucha con Jack Maykings, lucha formal, presidida por el mismo doctor Maykings, Slogger Price (campeón de Gales del Sur y profesor de boxeo de Jack) y Ted Baldon, el terror de Tonbury, invitado en aquella ocasión con objeto de ejercer de árbitro.

Para el doctor Maykings fué aquél un día de fiesta, pues dió una «garden-party» para celebrar el acontecimiento e invitó a todos sus amigos deportistas. Entre éstos existía la persuasión de que el doctor fué, en otro tiempo, uno de los mejores boxeadores «amateurs» de Inglaterra. Después del lunch y de tomar champaña, no había ningún invitado capaz de negar que fué el mejor boxeador «amateur» de Europa entera y se refería y repetía la historia de que, en cierta ocasión, bajó a tierra en Bombay, desde el buque que lo llevaba, expresamente para desafiar y luchar con el Campeón de peso fuerte de Inglaterra, que, a la sazón era Campeón de la Armada Británica, y eso con el único objeto de verse frente a frente de alguien capaz de resistirle.

En el jardín se había instalado un ring, al que no faltaba ningún detalle, y los invitados presenciaron una magnífica exhibición de «sparring» (1). La lucha se había fijado a quince «rounds» y la ganó por puntos Jack Maykings, que, sin duda alguna, ni discusión posible, era un excelente boxeador, pero Otho podía haberlo dejado «knock out» en cualquiera de los últimos «rounds».

(1) Combate de entrenamiento para practicar el ataque y la defensa, pero sin lastimarse.

Sin embargo, no quiso hacerlo, para no acortar la fiesta, causando un gran pesar al generoso doctor Maykings y, de paso, truncar las grandes esperanzas de Jack Maikings.

El digno doctor sintió el orgullo más extraordinario y una alegría indescriptible, cuando su hijo fué proclamado vencedor, sincera y generosamente ensalzado por los representantes de la fraternidad deportiva allí presentes. Era una astilla del viejo tronco...un digno hijo de un noble señor... El muchacho recibía una excelente educación para tomar parte en el Campeonato de las Escuelas Públicas, un curso de atletismo en Oxford y, en cuanto hubiese alcanzado toda su complexión y gozase de su máximo vigor, tomaría parte en el Campeonato de «amateurs» de Inglaterra.

El resultado de aquela lucha tan esperada, también satisfizo a Otho. Naturalmente, Jack, que boxeaba diariamente con el mozo de cuadra, a quien había contratado el doctor y que, además, recibía dos lecciones por semana de un ex-campeón, era mucho mejor que él. Resultaba natural que ganase por puntos, puesto que la lucha tendía a demostrar la habilidad. Parecía, pues, razonable y lógico que ganase. Y, por otra parte, a él le habría sabido muy mal dejarle k. o. ante Margarita, la señora Maykings y el doctor.

Sin embargo, aquello no se parecía en nada a la idea que se había formado Otho de una lucha, y obtuvo de ella muy poca satisfacción, puesto que ambos combatientes quedaron sentados en sus respectivos rincones, después del número de «rounds»» prefijado y en espera del veredicto del árbitro. Su idea acerca del particular, era un encuentro en el cual solamente uno de los dos combatientes pudiera retirarse por sus propios pies, en tanto que el otro quedara, temporalmente, fuera de combate.

La actitud de Margarita le divirtió mucho. Antes de la lucha había confesado que la idea de que Jack pudiese quedar derrotado, le parecía irresistible. Y en cuanto Otho le indicó la posibilidad de que Jack ganase, la joven añadió que la derrota de Otho también sería para ella insoportable.

En realidad deseaba que su hermano ganase, porque, de lo contrario, su padre tendría un disgusto enorme. Habiéndolo comprendido así, lamentó su traición con respecto a su compañero Otho.

—La vida es muy dura para las mujeres —dijo en cuanto Otho le rogó que no continuase charlando.

La joven observó el match desde su asiento favorito, en el manzano que dominaba el ring, en el campo de césped que había a espaldas de la casa; y al enterarse del veredicto, se alegró de que Jack hubiese ganado, lamentando la derrota de Otho. En conjunto fué un día de encontradas emociones, pero pudo soportarlo porque apenas si se disgustaba una vez cada año.

Luego, para Otho, llegó la horrible pesadilla de los días en que su padre murió y fué enterrado; su madre luchaba con el enjambre de proveedores y de otros acreedores que, como buitres, se arrojaban sobre la carroña a que había quedado reducida la herencia de Mandeville-Belléme. Abandonaron la casa los restantes criados y como en ella no quedó dinero ni crédito alguno, la madre y el hijo viéronse obligados a aceptar la invitación de su hermana Aggie, y cobijarse en casa del marido de ésta, William Briggs, afortunado fontanero de la ciudad de Tonbury, hombre especialmente dotado para la destrucción de su hogar.

Empezó una vida nueva, bastante diferente para Otho, en casa del tío Bill Briggs y de la tía Aggie, casa adornada, además, por el hijo Bert, la hija Liz y, por fin, aunque no ciertamente el más insignificante, por el abuelo Hawkins, anciano y notable caballero que, según todo el mundo creía, había sido pirata.

M.E.C.D. 2016

ALQUILERES

A- 2 Vedado

BAÑOS 271, BAJOS, a dos cuadras de 23 y próxima a Carlos III. portal, sala, comedor, pantry, cocina, 3 habitaciones grandes y una pequeña adentro y cuarto criados afuera. Informan, los altos.
A-2 3503 1 Feb. 6

SE ALQUILA LA HERMOSA residencia de Línea 84, esquina a Paseo, Vedado, con todas las comodidades. Informan, en 12 número 14, Vedado.
A-2 3521 1 Feb. 11

SE ALQUILA AMPLIA CASA, Calle 17 número 469, entre 10 y 12, sala, comedor, cinco espaciosas habitaciones. Informes: FO-1070.
A-2 3451 31 Feb. 4

CHALET: VEDADO, D. número 287, esquina a 29, 7 habitaciones, dos baños de familia, 4 cuartos de criados, garage. $65.00. Telf. M-3539.
A-2 3567 1 Feb. 6

BAJOS RENACIMIENTO, modernos, 27 esquina 4, Vedado, espléndido terreno, 4 cuartos, baño, pantry, porch, garage, cuarto criados. Llave, altos. Más informes: M-7245.
A-2 3563 1 Feb. 7

F. NUMERO 268, ENTRE 27 y 29, Vedado, casa moderna, cinco habitaciones, dos baños, muchas comodidades, con o sin garage. Informan en los altos. F-5487.
A-2 3388 31 Feb. 5

VEDADO: CALLE 15 número 483, entre 26 y 28. Se alquila casita, sala, cuarto, comedor, cocina y cuarto de baño. Pintada en colores. Precio: $8.00. Telf. F-1183.
A-2 3405 31 Feb. 10

CALLE 21 ESQUINA D., hermosos altos, sala, comedor, cinco habitaciones, dos baños, cuarto y servicios de criados. Alquiler reajustado. Informan: FO-7660.
A-2 3363 31 Feb. 5

CALLE 16 Y 17, ALTOS, sala, comedor, dormitorio y baño. Precio reajustados. Informan: FO-7660.
A-2 3364 31 Feb. 5

CALLE 14 ESQUINA 21, modernos altos, sala, comedor, tres habitaciones, servicios criados. Informan: FO-7660.
A-2 3365 31 Feb. 5

EN LA CALLE C. número 258, esquina a 27, Vedado, se vende automóvil 'Lincoln' abierto, de siete pasajeros. Ha sido bien cuidado y en muy buenas condiciones.
A-2 3420 31 Feb. 7

PASEO 12 BAJOS, lujosa casa puro Renacimiento, 3 cuartos y demás servicios. Rebajada: $35.00. Informes: A-2686, F-1966.
A-2 3010-09 28 Feb. 3

5a. y F No. 32, VEDADO altos, 6 cuartos, sala, saleta, cuarto y servicio criados, comedor, baño, cocina y agua caliente. Bajos, 4 cuartos, sala, comedor, cocina, baño intercalado, portal y jardín. U-6738.
A-2 3321 30 Feb. 4

BARATISIMOS BAJOS, EN EL VEDADO, $25.00

Se alquilan modernos y frescos bajos, Calle 10 número 197, entre 10 y 21. Compuestos de sala, saleta corrida, 2 habitaciones, baño completo intercalados. Abundante agua. Llaves en la mismo. Informes: Edificio «Bacardí», Apartamento 401, Francisco Torres. De 10 a 12 a. m. y de 3½ a 5½ p. m. Telf. A-7830.
A-2 3278 30 Feb. 5

SE ALQUILA: 23 NUMERO 415, bajos, en 4 y 6, moderna, 5 cuartos, 2 baños intercalados, comedor fondo, terraza, garage, cuarto criados y chofer. Informes, altos.
A-2 3230 30 Feb. 7

SE ALQUILAN
VEDADO

12 NUMS. 90 Y 92

Altos, sala, comedor, 3 cuartos, cocina y baño, cada uno, $25.00. Informan: A-9897 y M-9871.

3 ENTRE 2 Y 4

Chalet, sala, comedor, 6 cuartos, cuarto criado, baño, cocina y patio. Muy barato, $40.00. Informan: A-9897 y M-9871.

19 ENTRE E. Y F.

Altos, sala, comedor, 5 cuartos, buen baño, cuarto y servicio de criados, garage, $40.00. Informan: A-9897 y F-2171.

4 NUM. 180

Entre 19 y 21, bajos, sala, comedor, 3 cuartos, baño, cuarto y servicio de criados, $34.00. Informan: A-9897 y F-2171.

INFORMES:
THE NATIONAL CITY BANK OF NEW YORK
A-9897 TELEFONOS M-9871

A LA BRISA, JARDIN, portal, sala, saleta, cuatro cuartos, comedor, baño gas, carbón, terraza, cuarto y servicios criados. D. número 198, entre 21 y 23, Vedado.
A-2 3188 30 Feb. 4

ALQUILO LA FRESCA, moderna casa de una planta. Calle Dos entre 13 y 15, cerca tranvías, ómnibus y buenos Colegios. No tiene garage. Otra, dos plantas, con garage, Calle Dos, entre 9 y 11. Más informes: FO-2809.
A-2 3261 30 Feb. 2

VEDADO: 21 No. 252. Casa esq. a Baños: alquilo bajos con jardín, portal, sala comedor, dos cuartos y baño. Precio: $20. La llave al lado. Informan, Telf. I-4433.
A-2 3132 29 Feb 3

VEDADO: SE ALQUILA la casa calle 14 No. 189 entre 19-21, cuatro cuartos, sala y comedor, 2 baños, portal. Precio de situación. Informan calle 13 No. 99, entre 12 y 14. Las llaves: bodega de 14 y 19.
A-2 3169 29 Ene. 3

CALLE 27 No. 9 VEDADO

Entre Hospital y Marina. Se alquilan cuatro pisos altos y uno bajo a precio reajustado con garantía satisfactoria. Las llaves e informes en San Pedro No. 6. Teléfono A-9619.
A-2 3144 29 Feb. 5

CALLE H No. 134

Entre 13 y 15. Vedado. Se alquila esta moderna y amplia casa con comodidad para tres familias. Las llaves pueden solicitarse al teléfono F-1269. Informes: San Pedro No. 6. A-9619.
A-2 3143 29 Feb. 5

LINEA No. 129, ALTOS

Esquina a 16 alquilo el alto derecha de esta moderna casa con cinco dormitorios, baño intercalado y demás servicios. Las llaves e informes en San Pedro No. 6. Dr. Arturo A. Vázquez. A-9619.
A-2 3146 29 Feb. 5

VEDADO B No. 2. Alquilo modernos espaciosos altos, terraza exterior, interior, sala, saleta seis cuartos, comedor al fondo. Bajos, jardín, portal, siete cuartos, baratísimos. F-4479.
A-2 3184 29 Feb. 4

CALLE 19 NUMERO 511, entre 14 y 16, en el Vedado. Se alquila amplia casa, compuesta de sala, saleta, seis habitaciones, baño completo, patio y jardín, propia para familia numerosa. La llave en la misma. Precio: $30.00.
A-2 2899 27 Feb. 2

ALQUILERES

A- 2 Vedado

CASA H. NUMERO 55, Vedado. Se alquila con 4 habitaciones y demás comodidades. Llave al lado. Informes: Cerro 697. Telf. I-7701.
A-2 2700 25 Feb. 2

ALQUILO ALTOS, QUINTA entre A. y B., sala, saleta, 3 cuartos, baño completo, cocina gas, calentador, comedor, terraza, cuarto y servicios criados. En la misma alquilo bajos. Informan: Bodega. F-6228.
A-2 2900 27 Feb. 4

G. NUMERO 23, ENTRE 17 y 19, Vedado. Alquilo esta casa de planta baja, compuesta de sala, recibidor, comedor fondo, cinco cuartos, patio y traspatio baño completo, cuarto y servicios criados. Llaves, al lado. Informes: Sr. Manteca, Cuba 76. Telf. A-8903.
A-2 2865 26 Feb. 2

CALZADA Y DOS, Vedado, edificio «Martí». Alquilo casas completamente independientes, sala, recibidor, comedor, tres y cuarto cuartos grandes, baño intercalado lujo, cocina gas, cuarto comodidades criados. Llaves, encargado. Informes: Sr. Manteca, Cuba 76. A-8903.
A-2 2857 26 Feb. 2

CALLE 2 NUMERO 3, Vedado Alquilo la planta alta de esta hermosa casa, capaz para regular familia, con todas comodidades y de criados y terrazas, costado y frente. Precio muy barato. Llaves, en Calzada y Dos, Edificio «Martí», (encargado). Informes: Sr. Manteca, Cuba 76. Telf. A-8903.
A-2 2861 26 Fef. 2

SE ALQUILAN LOS ALTOS de la casa L. esquina a 11, con vista al mar, acabada de pintar, sala, recibidor, saleta, hall terraza, cinco habitaciones, baño completo, garage, cuarto y servicios de criados. (Precio de situación). Informa: L. Aguilera. Telf. A-7252. Las llaves en los bajos.
A-2 2793 26 Feb. 2

EDIFICIO CALLE K. número 184, entre 21 y 23, Vedado, con todo confort, casitas al estilo americano. Alquiler razonable. Informes, el portero.
A-2 2834 26 Feb. 2

LINEA 122, ALTOS, entre 8 y 10, Vedado, moderna casa terraza, recibidor, sala, cinco habitaciones, dos baños intercalados, comedor, cuarto y servicios de criados. Llaves, bajos. Informes: A-6420.
A-2 2836 26 Feb. 2

CALLE N. NUMERO 26, altos, esquina 17 Vedado, jardín, portal, sala, comedor, cinco habitaciones, baño completo. Llave, en la misma. Informes: A-6420.
A-2 2837 26 Feb. 2

5a. No. 80 VEDADO. Alquilo el bajo de esta casa, sala, saleta, cuatro cuartos, comedor, baño completo y servicios criados. Llaves a una cuadra o sea Calzada y Dos. Edificio Martí. Encargado. Teléfono A-8903. Sr. Manteca.
A-2 2855 26 Feb. 2

ONCE ENTRE L. Y M. Vedado, alquilo hermosas casas, con todas comodidades, a precios de situación. Las llaves en Once número 103. Informes: A-1796. F-6370.
A-2 2690 25 Feb. 9

SE ALQUILAN LOS ALTOS de 19 número 241, entre F. y G., con sala, recibidor, comedor, tres cuartos con baño y dos más, altos. La llave en el edificio «Arcos» conserje Sr. Fermín. Informes: Telf. F-5761.
A-2 2709 25 Feb. 4

VEDADO: 17 NUMERO 536, casas frente a la calle, cerca Teresianas, sala, comedor, dos habitaciones, baño intercalado, portal, jardín. F-5557.
A-2 2551 24 Ene. 2

ALQUILO ALTOS, 10 número 9 y medio, entre 11 y 13, terraza, sala, saleta, comedor, 5 cuartos baño intercalado, cocina gas y carbón grande. Rebajados: $38.00. Llave: 11 número 39, esquina a 10. Telf. F-6592.
A-2 2063-64 19 Feb. 3

A- 3 Cerro y Palatino

SAN SALVADOR No. 7-A, hermosísimos bajos con sala, 2 habitaciones, comedor, etc. Precio $12.00. Informan: Goizueta, F-3937.

SANTA ROSA No. 1, amplios departamentos con sala, cuartto, patio, servicios y cocina. Precio: $9.00. Informan: el encargado o Goizueta en el F-3937.
A-3 3343 31 Feb. 2

GANGA: ZEQUEIRA 52-A., altos, casa moderna, sala, comedor, dos cuartos grandes, baño intercalado. Informan: M-2863, F-6685. La llave en los bajos.
A-3 3492 31 Feb. 10

EN $15.00 ALQUILO casa, Unión y Ahorros 55 (Cerro), tres cuartos, comedor, servicios, lavadero, lugar para dos camiones. Puede verse de 8 a 12
A-3 3398 31 Feb. 3

ALQUILO LOS ALTOS de la Calzada del Cerro número 129, modernos, a $18.00 y $20.00. Informan en la misma.
A-3 3368 31 Feb. 4

CERRO 601

Esquina a Patria. Alquilo ventilado chalet, propio numerosa familia, sociedad, etc., dos baños garage, patio. Llaves: Botica esquina. Informan: F-6435 e I-5828.
A-3 3126 29 Feb. 6

$15.00 ALQUILO MODERNOS altos, Prensa y Santa Teresa, balcón, sala, comedor, tres habitaciones, baño, cocina gas. $12.00 otros altos por Santa Teresa, balcón, tres habitaciones, cocina y servicios. Llaves bodega. Dueño: Cuba y Luz. M-5600.
A-3 2796 26 Feb. 3

A- 4 Marianao y sus Repartos

LA SIERRA: la entre 6 y 8 alquilo hermosa casa, con portal, sala, hall, cuatro cuartos, comedor, dos baños, garage, cuarto criados y de chofer. F-1704.
A-4 3485 31 Feb. 8

REPARTO LA SIERRA. Se alquila una casa con garage y demás comodidades. Telf. FO-2978.
A-4 3267 30 Feb. 5

SE ALQUILA CASA, 3 habitaciones, sala, comedor, baño moderno, cocina, calentador, frente al Colegio Belén. Telf. FO-3218.
A-4 3227 30 Feb. 4

SE ALQUILAN EN $25.00, los altos de la casa Avenida Aliados 40, Alturas de Almendares, cinco cuartos. Informan: Telf. A-1047, de 9 a 12 y de 2 a 5.
A-4 3249 30 Feb. 2

ALQUILO CASITA de altos y bajos, propia para una sola familia, bajos, sala, comedor, cocina y servicios, altos 3 cuartos, servicio con baño intercalado, calle 2 entre Pasaje D. y Ave. Tercera, frente al cine Campo amor, Buenavista. Llaves en la casa de la esquina, al fondo de esta. M-4327
A-4 3182 29 Feb. 1

SANTA LUCIA NUMERO 4, Marianao. Se alquilan amplios bajos, baratos, con cinco cuartos, sala, comedor, portal y baño. Alquiler: $15.00. Informes en 12 esquina a 15. F-2058.
A-4 2898 27 Feb. 2

EN EL REPARTO Almendares: Calle 14 entre E. y F. Se alquila casa moderna con jardín, portal, sala, saleta, hall, pantry, cocina, comedor al fondo, 3 habitaciones con baño intercalado y servicios de criados, patio, traspatio y garage al frente, $25.00. Informa: Sr. Agustino. I-2250. Llaves: Calle 9, entre Segunda y Tercera Avenidas Ampliación Almendares.
A-4 2683-84 25 Feb. 2

EN EL REPARTO Almendares: Se alquila casa moderna, con jardín, portal, sala, saleta, hall, pantry, cocina, comedor al fondo, 3 habitaciones con baño intercalado y servicios de criados, patio, traspatio y garage al frente, $25.00. Informa: Sr. Agustino. I-2250. Llaves: Calle 9, entre Segunda y Tercera Avenidas, Ampliación Almendares.
A-4 2683-84 25 Feb. 2

ALQUILERES

CALLE 10

Entre Primera y Tercera, Reparto Almendares, 2 cuadras de los Omnibus Cubanos y 3 tranvías, 4 cuartos, sala, comedor, terraza y demás servicios modernos, $25.00. Joyería «El Gallo». A-2738.
A-4 2696 25 Feb. 2

A- 5 J. del Monte y la Víbora

ALQUILO CASA moderna, fresca, pintada recientemente, una cuadra la Calzada, Milagros 34, entre Delicias y Buenaventura, Víbora, portal 4 cuartos, sala amplia, recibidor, saleta, comedor al fondo, baño completo, servicios criados, garage, cuarto chauffeur patio, traspatio. Alquiler rebajado $34. Informan: Belascoaín 14. U-5153, U-1505.
A-5 3443 31 Feb. 5

LINDA CASITA. Se alquila en el Reparto Santa Amalia, Avenida Santa Amalia número 6. Precio módico. Informes: FO-1070.
A-5 3452 31 Feb. 4

SE ALQUILA CHALET, Felipe Poey y O-Farrill, «Villa Virginia», tiene todas comodidades, siempre tiene agua, garage, jardín, acera sombra. Precio reducido. Informan, en la misma.
A-5 3483 31 Feb. 3

VISTA ALEGRE entre D-Strampes y Figueroa, altos modernos, portal, sala, cuatro habitaciones, baño intercalado, comedor, cocina, servicios criados, patio. Informan: I-3041.
A-5 3508 1 Feb. 3

BARATISIMO

Alquílase chalet, para dos familias, tres plantas, 9 habitaciones, salones, terrazas, biblioteca, patios, lavaderos, garage caballerizas, mejor vista Habana. Calle Revolución y Patrocinio, Loma del Mazo, Víbora. Llaves la misma. Informes: I-2651.
A-5 3425 31 Feb. 7

EN DIEZ DE OCTUBRE 302, esquina a Santa Emilia. Alquilo hermosos altos de esta moderna casa, dotados de todas las comodidades, para familia de gusto. No falta agua. Se dan muy baratos. Informan en la misma.
A-5 3422-40 31 Feb. 3

ALQUILO, VISTA ALEGRE 25, Víbora, sala, tres habitaciones, comedor al fondo, cuartos y servicios para criados. La llave en la bodega. Informan: Monte 31. Telf. XO-1867.
A-5 3377 31 Feb. 3

JESUS DEL MONTE 59, segundo piso, amplio y saudable, dos cuadras Esquina Tejas, tres habitaciones, sala, comedor, espléndida terraza. Precio baratísimo. Informan: Muralla 111. A-7468.
A-5 3229 30 Feb. 6

VIBORA: EN $22.00. Alquilo los preciosos altos Pocito 1, junto la Calzada, sala, saleta, tres cuartos, cocina gas, baño, terraza fondo, tres balcones calle. I-1823.
A-5 3207 30 Feb. 3

SE ALQUILAN
JESUS DEL MONTE

10 DE OCTUBRE 456 Y 458

Esquina a Luis Estévez, segunda planta, por 10 de Octubre, con sala, comedor, tres cuartos, buen baño y servicio de criados, $20.00. Informan: A-9897 y M-9871.

10 DE OCTUBRE 456 Y 458

Por Luis Estévez, primer piso, sala, comedor, 3 cuartos, baño y cocina, $18.00. Informan: A-9897 y M-9871.

10 DE OCTUBRE 58 Y 60

Entre Alejandro Ramírez y Omoa, altos, con tres cuartos, baño y cocina, $22.00. Informan: A-9897 y M-9871.

INFORMES:
THE NATIONAL CITY BANK OF NEW YORK
A-9897 TELEFONOS M-9871

ALQUILO ALTOS MODERNOS, sala, comedor, dos habitaciones baño intercalado, calentador, tranvías y guaguas a la puerta. Precio $12. B y 14 Lawton.
A-5 2977 27 Feb. 3

JESUS DEL MONTE 339, altos, esquina Pamplona, sala, comedor, seis habitaciones y baño, $30.00. Llave en los bajos. Informes: A-6420.
A-5 2844 26 Feb. 2

CALZADA DE LA VIBORA, esquina Jenaro Sánchez, frente Paradero Havana Central, moderno piso alto. Informes: A-6420.
A-5 2838 26 Feb. 2

CONCEJAL VEIGA 5, entre E. Palma y L. Estévez, chalet moderno, sala comedor, 5 habitaciones, jardín, portal, 2 baños. Llave al lado, 9 a 11 a. m. y 3 a 5 p. m. Informes: A-6420.
A-5 2839 26 Feb. 2

A- 6 Sto. Suárez y Mendoza

ALQUILO CASA, Encarnación 11, portal, sala, saleta, tres hermosas habitaciones y servicio criados, 3 patios, árboles frutales, lavadero y carbonera. Muy barata. Informan: U-3747.
A-6 3532 1 Feb. 4

AVENIDA SERRANO 85. Hermosa casa, para familia de gusto, baratísima. Véala que le conviene. A-3480.
A-6 3299 30 Feb. 3

SANTA IRENE NUMERO 30

Entre Dolores y San Indalecio. Se alquila esta cómoda casa con cuatro dormitorios, sala, saleta y servicios. Las llaves en San Pedro No. 6. Informes: A-9619.
A-6 3145 29 Feb. 5

SE ALQUILA LA CASA Goicuría 70, entre Milagros y Libertad, (Villa Lucía) a una cuadra de la doble línea de tranvías, propia para 2 familias. Gran jardín al frente; portal, sala, hall central, 5 cuartos, cuarto de baño y cuarto de toilet auxiliar, comedor, cocina, traspatio, 2 garages y dos cuartos para criados, en cada uno con su servicio. Informan en la misma y por el teléfono I-3299.

$40
A-6 2991 27 Feb. 2

LACRET 507. ALQUILO 2 casas altas y bajas, nuevas. Véalas y ofrezca, no hay mejor, ni más barato; altos recibidor, sala, 3 cuartos, comedor, baño cocina, calentador, cuarto criados. Telf. I-7509.
A-6 3028 28 Feb. 7

$25.00 ALQUILO ESPLENDIDOS altos, sala, comedor, tres grandes habitaciones, hall baño moderno, cocina gas, patio, balcones, Santa Emilia 10, Dolores. Llaves bodega. Dueño: Cuba y Luz. M-5600.
A-6 2797 26 Feb. 3

A- 7 Luyanó

CONCHA Y VELAZQUEZ. Se alquilan magníficas casas, muy ventiladas y modernas, con sala, comedor, 3 habitaciones con todo servicio moderno. Informes: amón G. Fernández. Telf. U-1157.
A-6 3284 30 Feb. 5

A-12 Guanabacoa y Cojímar

GUANABACOA: NAVES con 300 metros cubiertos, preparadas para industria,, tres meses sin alquiler, después alquiler convencional. Informan: XO-1750.
A-12 3573 1 Feb. 5

GUANABACOA: SE ALQUILA una casa, en la calle de Obispo 20. Informan en la misma. Telf. M-2043.
A-12 3352 31 Ene. 4

NAVES Y LOCALES

ALQUILO HERMOSA CASA, acabada arreglar, buen frente y fondo. M. Gómez 449, lado Bodega «Santaballa», propia establecimiento o industria. Admito proposiciones. Informan: Bernaza 23, Tintorería. Llave, Bodega «Santaballa».
B-1 3500 1 Feb. 5

DIARIODELAMARINA* DIARIODELAMARINA* DIARIODELAMARINA* DIARIO

Con la garantía de que su solicitud llega a los hogares de miles de suscriptores

—PUEDE USTED POR:

20 CTS — DOS DIAS 25 PALABRAS

Alquilar, Vender, Comprar, Cambiar, Arrendar etc etc.

Ofertas de Oficinistas Criados Aprendices etc etc

15 CTS — DOS DIAS 25 PALABRAS

Si le es urgente su solicitud, utilice la Pág. de ULTIMA HORA.

Departamento de Anuncios Clasificados

A-3333 Telfs. M-7911

NAVES Y LOCALES

CASAS AMUEBLADAS

Desde $65.00. También Apartamentos, ropa de cama, vajilla, refrigeración eléctrica. Habana, Vedado, Miramar, Country Club. San Juan de Dios 1. M-9595.

JORGE GOVANTES
A-1 3570 1 Feb. 7

ESQUINA PARA BODEGA con armatostes. Alquilo buen barrio, vida propia y no cobro alquiler. Informa: Díaz, Calle de Jesús María y Damas, Bodega.
B-1 3525 1 Feb. 4

¡BODEGUEROS!

Alquilo el local de Rastro y Tenerife, para Bodega, con todos los enseres. Punto inmejorable, por su barriada. Alquiler módico, una cuadra Monte y Cuatro Caminos.
B-1 3530 1 Feb. 4

SE ALQUILA UN ESPACIOSO local, en Habana 81, propio para almacén o Botica. Informan, de 2 a 4. Telf. U-8551.
B-1 3566 1 Feb. 3

ESQUINA CENTRICA muy barata, Zulueta 71 esquina Dragones, 500 metros de superficie. Alquilo toda o parte y admito proposiciones. Llave en la misma. Informes: U-3810.
B-1 3487 31 Feb. 4

SE ALQUILA, YA PREPARADO para bodega y se da contrato, la casa de esquina, Milagros y San Lázaro, Reparto Lawton, Víbora. Informes: Neptuno 58. Telf. A-4707.
B-1 3387 31 Feb. 3

SE ALQUILA EN Neptuno y Lealtad, hermoso local de esquina con magníficas vidrieras, propio para cualquier clase de establecimiento. Teléfono M-8489
B-1 3460 31 Ene. 2

SE ALQUILAN BONITOS departamentos y habitaciones, agua fría y caliente, con su servicio. O-Reilly 5. Precios situación.
B-3 3475 31 Feb. 5

COMPOSTELA 102 Y 104

Se alquila gran local para industria o comercio. También el segundo piso del 102, en $25.00. Acabados de pintar. Informan: Telf. A-7674.
B-1 3396 31 Feb. 15

LUCENA ESQUINA a San Rafael, espléndido local para garage, más de 700 metros. Situado en lo mejor de la Ciudad. Ferretería, Belascoaín 71. U-5215.
B-1 3428 31 Feb. 10

CALLE 17 ESQUINA 16, local para bodega y vivienda. Precio reajustado. Informan: FO-7660.
B-1 3362 31 Feb. 5

ALQUILO LOCALES modernos, para comercio, industria, Desagüe 67 y 71, esquina Franco; nave moderna, 556 metros, cielo raso, Desagüe 77. Baratísimas. Llaves: Desagüe 55 esq. Franco.
B-1 3338 31 Feb. 3

ALQUILO LOCAL para puesto y carnicería, en la Calzada del Cerro número 727; y Piñón número 771. Informan: Santovenia número 15, Sr. González.
B-1 3370 31 Feb. 4

DUREGE Y CORREA, magnífico local para bodega o establecimiento, con mostradores, vidrieras, armatostes. Alquiler, lo que ofrezcan. Informes: al lado, taller Carpintería. F-5487.
B-1 3389 31 Feb. 5

SE ALQUILA: Acosta 90, propio para establecimiento pequeño o barbería etc., casi esquina a Egido. La llave en el café. Informan: Linares. San Ignacio 72 Teléfono A-2698.
B-1 3277 30 Feb. 2

PARA ESTABLECIMIENTO

Se alquila para bodega o establecimiento de otra clase la esquina Línea y 16 en el Vedado. Se oyen proposiciones por este local. Llaves e informes. San Pedro No. 6. Dr. Arturo A. Vázquez. A-9619.
B-1 3150 29 Feb. 6

EN LO MEJOR DE LA HABANA, local grande para comercio. Precio de situación. San Rafael 35 entre Rayo y San Nicolás. Informan en el mismo, 12 a 5 p. m.
B-1 3224 30 Feb. 5

LOCAL PEQUEÑO: 6 x 12, pisos de mosaicos, buenos servicios, dos puertas metálicas, Campanario y Estrella. Las llaves en la Ferretería y Casa Empeño. Informes: M-1559.
B-1 3247 30 Feb. 3

SAN PEDRO Núms. 24 y 26

Alquilo el local bajo derecha de esta casa, preparado para comercio u oficinas de Agentes de Aduanas, etc. Los llaves al lado. Informes: Dr. Arturo A. Vázquez. San Pedro 6 A-9619.
B-1 3138 29 Feb. 5

NAVES Y LOCALES

MONTE 2 letra G entre Zulueta y Prado se alquila pequeño local. Precios barato. Informan al lado, garage.
B-1 3092 29 Feb. 5

ALQUILO LOCAL propio para industria o comercio, Concha 14, entre Reforma y Guasabacoa, precio de situación. Informan en teléfono M-3307 Benito.
B-2 2978 17 Feb. 5

CONSULADO 91 y 93. Alquilo espaciosa casa, (altos y bajos), donde hubo almacén de tabaco, muy apropiada para esta industria, patio cubierto de lucernario; y altos, con grandes departamentos corridos, demas comodidades. Llaves: Prado 90. Informes: Sr. Manteca, Cuba 76. A-8903.
B-2 2859 26 Feb. 2

CALZADA Y 2, EDIFICIO «Martí». Alquilo local para comercio. Precio muy económico. Vea encargado. Informes: Sr. Manteca, Cuba 76. Telf A-8903.
B-1 2854 26 Feb. 2

PRADO 11, ALQUILO los bajos, propios para comercio. Llaves: Prado 90. Informes: Sr. Manteca, Cuba 76. Telf. A-8903.
B-1 2852 26 Feb. 2

CALZADA Y 2, VEDADO, Alquilo magnífico local, habilitado, de lujo, para carnicería moderna. Llaves, allí, (encargado). Informes: Sr. Manteca, Cuba 76. Telf. A-8903.
B-1 2851 26 Feb. 2

ALQUILO ESPLENDIDO local para comercio, mejor y más céntrico de la Ciudad, esquina Amistad y Barcelona, diez puertas a estas calles y 350 metros cuadrados. Informan: Neptuno 113. M-1774.
B-2 2412 23 Feb. 2

O-REILLY 112

Se alquila para comercio espléndido local, muy claro, en el mejor punto de la calle O-Reilly, frente al Parque Albear.

También se alquila el segundo piso de la misma casa, con sala, 4 amplias habitaciones, baño intercalado, comedor y cocina al fondo. Informan, en el último piso.
B-2 2686 25 Feb. 4

APARTAMENTOS

HABANA 165, ENTRE Merced y Jesús María, cómodo apartamento en la azotea, completamente independiente. Precio baratísimo. Informan: Muralla 111. Telf. A-7468.
B-2 3238 30 Feb. 6

CARLOS III, ESQ. A ESPADA

Se alquilan hermosa nave dotado de todos los adelantos y facilidades para industria de importancia Se escuchan proposiciones, para todo el local o parte de unos y otros. Las llaves e informes, en San Pedro número 6. Telf. A-9619.
B-2 3151 29 Feb. 5

¡GANGA! AMPLIOS, cómodos y bien ventilados apartamentos de 3 y 4 habitaciones. Edificio 23 y M. Véalos antes de mudarse. Teléfono A-4623.
B-2 2762 27 Feb. 4

APARTAMENTOS

$17 con garage

En el Reparto Alturas del Río Almendares. El lugar más elegante y pintoresco de Marianao, Avenida de Los Aliados número 10, a media cuadra de la Calzada de Columbia. Informan, en la misma, el Sr. Lugo. Telf. FO-2459.
B-2 2990 27 Feb. 2

EDIFICIO «AGUIAR». Industria 72 y medio, entre Animas y Trocadero. Hermosos apartamentos, 2 cuartos y baño completo, luz, limpieza, teléfono, agua caliente y ascensor día y noche, vigilancia nocturna. Sólo personas moralidad. Precios módicos.
B-1 2220 21 Feb. 8

SALUD 160, LETRA F. Se alquilan apartamentos con sala, un cuarto, cocina, con luz, en $10.00; cuarto, con luz, $6.00.
B-1 1461 13 Feb. 12

DEPARTAMENTOS

SE ALQUILA MUY BARATO, un amplio y fresco Departamento, con vista a la calle, O-Reilly 90, primer piso, entre Villegas y Bernaza.
B-3 3375 31 Feb. 5

ALQUILERES

DEPARTAMENTOS

DEPARTAMENTOS VISTA a la calle e interiores con agua caliente y teléfono. Alquilo a precio de situación. Véanlos y se convencerán. Prado 117. Telf. M-9180.
B-3 3253-54 30 Feb. 14

17 Y 4, VEDADO. Alquilo cómodos departamentos, sala, saleta, tres y cuatro cuartos, baño completo y demás comodidades. Véase al encargado. Informes: Sr. Manteca, Cuba 76. Telf. A-8903.
B-3 2850 26 Feb. 2

HABITACIONES

EN LUJOSO EDIFICIO

Magníficas habitaciones y Apartamentos, con baño privado, agua caliente, luz y teléfono. Precios muy reducidos. Rogamos referencias. San Rafael 37, entre Rayo y San Nicolás.
B-4 3588 1 Feb. 13

ALQUILAMOS ESPLENDIDAS habitaciones, a precios de verdadera ganga. También una cocina, Galiano 68, altos de los almacenes «La Opera».
B-4 3587 1 Feb. 11

SE ALQUILAN: En O-Reilly 5 bonitas habitaciones en azotea a 4 y 5 pesos, apropiadas para hombres solos y departamentos desde 10 pesos.
B-4 3476 31 Feb. 5

AGUACATE 30, SEGUNDO piso, habitación confort, lavabo agua corriente, en casa particular. Más informes: Telf. M-9450.
B-4 3401 31 Feb. 4

SE ALQUILAN dos habitaciones en casa de familia honorable. Se dan y toman referencias. Pregunten al Telf. U-3677.
B-4 3337 31 Feb. 3

ALQUILO HABITACIONES a $5. Calle 8, No. 35, entre 13 y 15, Vedado, al fondo izquierda
B-4 3288 30 Feb. 4

EN LAS AFUERAS ofrezco habitaciones, con comida, desde $15.00, y otras con garage baratas, señora de absoluta moralidad a personas de igual condición. Sta. Irene 76, Santos Suárez.
B-4 3287 30 Feb. 2

BARATAS, HERMOSAS Y FRESCAS HABITACIONES POR LO QUE OFREZCAN

Y un apartamento con dos habitaciones, en Maloja número 1, esquina a Monte y Aguila con vista a la calle en $6.00, $8.00, $9.00, $10.00 y $12.00. La llave en la misma. Informes: Edificio «Bacardí», apartamento 401. Telf. A-7830. Francisco Torres. De 10 a 12 a. m. y de 3½ a 5½ p. m.
B-4 3280 30 Feb 5

AMISTAD 15 ALTOS

Entre Neptuno y Concordia, espléndidas habitaciones con lavabo, baños agua caliente, luz y limpieza. También con comida y muebles. Precios reducidísimos. Casa moralidad. Teléfono A-5643.
B-4 3317 30 Feb. 2

ALQUILO 2 HABITACIONES familiares Angeles 13, altos. Un pequeño Apartamento. También habitación para hombre solo, baratas y frescas, con baño de sol en azotea. Edificio «Ruisánchez», Angeles y Estrella. A-2024.
B-4 3282 30 Feb. 4

ALQUILO HERMOSAS y frescas habitaciones, con lavabo de agua corriente Baños agua caliente y fría luz y teléfono. Precios de situación Aguila 155 Telf. A-6639.
B-4 3111 29 Feb. 5

EDIFICIO ABADIN. Cuba 86, casi esquina Tte. Rey. Casa moderna, tranquila, habitaciones, agua corriente, amuebladas, criados, luz, teléfono, baño caliente, desde $7. Verdad. No comidas. A-5551.
B-4 3070 28 Feb. 6

HABITACIONE EN AZOTEA. Bernaza 22, fresca, inmune contra robo, a hombre solo. Informan en el número 31.
B-4 2896 27 Feb. 6

CAMPANARIO NUMERO 143. Alquilo habitaciones. Precio módico. Para verlas, el encargado. Telf. A-8903.
B-4 2848 26 Feb. 2

REINA 6, TERCERO. Alquilo hermosa habitación con balcón calle; otra pequeña interior, lavabo agua corriente, muebles y comida si desean. Casa familia. Baño espléndido. Telf. M-9209
B-4 2448 23 Feb. 2

CASAS DE HUESPEDES

«LA REGENTE», Amistad 15 altos, entre Neptuno y Concordia Espléndidas habitaciones con lavabo y baños agua caliente. Excelente comida, absoluta moralidad. Precios baratísimos. Teléfono A-5643
B-5 3318 30 Feb. 2

HUESPEDES: « LaMatancera», Reina 83, esquina Manrique habitaciones balcón agua, buena comida, orden. Precios con comidas, dos $35.00 a $40.00 al mes; uno, de $26.00 a $30.00 al mes. Telf. A-0238.
B-5 2921 27 Feb. 3

HOTELES

NO ALTERAMOS LOS PRECIOS PARA LOS HUESPEDES PERMANENTES

HOTEL ALCAZAR

Ofrece el máximo confort a precios sin competencia. PRUEBE UNA SEMANA. TELEFONO: A-2167.
Para viajeros del interior habitaciones con baño privado.
$1.25 una persona, 2 personas $2.00
B-6 Z 21 Feb. 1

LA DIRECCION GENERAL DEL HOTEL HARDING
Crespo 9, Telf. A-6735.

Siempre atendiendo a todas aquellas personas interesadas en residir en nuestro hotel, bajo este Plan avisamos que pueden venir, pues tenemos varias de las mejores habitaciones disponibles. Nuestros precios siguen siendo siempre los mejores; matrimonio o dos personas. Habitación con baño privado con todo servicio, almuerzo, comida y desayuno.

TODO POR

$37.00

Mensuales, es algo muy en proporción con la situación y que más nadie puede hacer igual. Nuestra mejor propaganda con los señores inquilinos residentes. Elevador día y noche. Agua fría y caliente y jabón. Mucha moralidad y se piden referencias Apartamentos con baño y las tres comidas en proporción al número de personas.
B-6 3480 31 Feb. 7

Viva económico
HOTEL ROOSEVELT
Amistad y San Migue
Apartamentos y habitaciones para familias, con excelentes comidas baño y teléfonos privados.
B-6

ALQUILERES

HOTELES

NUEVO HOTEL LUZ

TELEONO: M-2395
AMARGURA Y COMPOSTELA

El mejor Roof-Garden, donde mejor se come. La mejor cocina, a cargo de su propietario, frescas habitaciones, agua caliente. Precios sin competencia. Matrimonios, $38.00, $40.00, $45.00, $50.00, $ 60.00; 1 persona, $25.00, $28.00, $30.00, $35.00. Toda persona que alquile por mes, al terminar este anuncio, tendrá un 10 por ciento, descuento.
B-6 3564 1 Feb. 11

HOTEL QUINTA AVENIDA. Zulueta 71, esquina Dragones. Espléndidos departamentos para matrimonio. $35, $40. Habitaciones 1 persona $18, $20.00. Espléndida comida, esmerado trato. Grandes reformas. Telf. A-1000.
B-6 3312 30 Feb. 4

THE SAVOY
F Y 15. VEDADO
Telf. F-6616

Situado en un lugar alto del Vedado. Con fácil y frecuente comunicación con la Ciudad y Repartos. Rodeado de jardines. Con 60 metros de hermosos portales. Las habitaciones tienen ventilación directa, teléfono, closet y baño particular, con agua fría y caliente. Precios moderados. Incluyendo tres excelentes comidas al servicio de mesas, separadas para cada familia.
B-6 43648 1 Feb. 1

USTED QUIERE
VIVIR COMODO
COMER BIEN
REDUCIR GASTOS
LO RESUELVE VISITANDO EL
Hotel San Carlos
EGIDO, entre MURALLA Y SOL
RESIDENCIA DE FAMILIAS
B-6 2931 27 Feb. 2

AGENCIAS DE COLOCACIONES

"LA MATANCERA"

A-7740. Sirve rápidamente cocineras, criados toda clase de servidumbre y empleados de ambos sexos, con referencias. Calle Sol 111. Servicio permanente. a todas horas.
X 1082 10 Feb. 10

LA AGENCIA MARQUEZ le ofrece toda clase de servidumbre del país, extranjeras, con referencias F-3038. Calle 8 y 21, Vedado.
B-9 3478 31 Feb. 2

CUALQUIER CLASE de empleo que necesite, de oficina o para su casa particular pídalo a la CUBAN AMERICAN EMPLOYMENT. Todos tienen buenas referencias y se los enviamos inmediatamente. Telf. A-3343.
B-9 3161 1 Feb. 3

MALOJA NUMERO 53. Teléfono: A-3090. Si usted quiere tener personal decente y buenos, de cualquier giro que sea, llame al Tel. A-3090 y lo encontrará. Le informará Alonso.
X. 2610 24 Feb 2.

LA AGENCIA BEERS puede facilitarle un empleado doméstico, confidencial o de negocios, sin costo alguno para usted. Agencia Americana. (Est. 1906). A-3070.
B-9 2947 27 Feb. 4

S-A Solicitud de Alquileres

SE DESEA ALQUILAR una casa de 4 o 5 cuartos que tenga dos baños de familia y garage, que esté situada en el radio de Paseo a G y de Quinta a 13. Se prefiere una sola planta. Alquiler: $50.00. Telf. A-3329.
S-A. 3229 30 Feb. 2

SE SOLICITAN

s- 1 Criadas y Criados

SE NECESITA UNA criada de cuartos que traiga buenas referencias. 17 No. 145 esq. K
S-1 3459 31 Ene. 3

SOLICITAMOS sirvientas si desea colocarse pronto y tener una casa donde parar, hágase nuestra asociada y nosotros la ayudaremos. Gervasio 140, entre Zanja y San José.
S-1 3461 31 Ene. 3

SE NECESITAN UNA CRIADA para las habitaciones y un buen criado de mano. Sueldo: $20.00 la criada y $25.00 el criado. Compostela 58, bajos.
S-1 3558 1 Feb. 3

SE SOLICITA UNA CRIADA de mano que tenga buenas referencias y sepa cumplir con su obligación; si no es así que no se presente. 19 número 239, altos, esquina F., Vedado. Sueldo: $15.00.
S-1 3545 1 Feb. 5

SE NECESITAN UN CRIADO de mano y una criada para los cuartos. Se paga buen sueldo, si reúnen condiciones. Informan: Compostela 58 bajos.
S-1 3380 31 Feb. 2

s- 2 Cocineras y Cocineros

SE SOLICITA UNA muchacha blanca para cocinar y limpiar, si no es formal, inútil se presente, sueldo 12 pesos, ropa limpia. Emma y Fábrica, altos.
S-2 3479 31 Feb. 3

SE SOLICITA JOVEN peninsular, para cocinar y limpiar, a corta familia, Avenida Cuarte entre 11 y 12, Ampliación de Almendares, Sra. de Guerra. Para tratar, de 11 y media a 1 y media y de 6 a 7 de la tarde.
O-2 3374 31 Feb. 3

s-11 Agentes y Vendedores

NECESITAMOS un vendedor de ferretería que haya sido vendedor en esa línea. Sino es así que no se presente. Sueldo: $50.00, mensuales. Antina S. A. Calle Beltrán y Sta. Isabel Jacomina. Telf. X-3127.
S-11 3466 31 Ene. 2

s-13 Socios

IMPORTANTE NEGOCIO

Utilidad mensual de $300 a $400. Solicio socio con $3.000.00. Propio para un matrimonio, les entrego la administración del mismo, en el mejor lugar de la ciudad, media cuadra Parque Central, cincuenta habitaciones, siempre ocupadas, sesenta huéspedes al comedor. Informan: Dueño X-1720.
S-13 3127 29 Feb. 3

SE SOLICITA SOCIO que entienda de café y barra, con algún dinero, para quedar al frente del negocio. Informan: Línea y 18, Café «Niágara». Telf. F-3347, López.
S-13 3506 1 Feb. 4

SE SOLICITAN

s-14 Solicitudes-Varias

SOLICITO UN MATRIMONIO blanco, para encargado a cambio de habitación. Santovenia 15, Cerro, Sr. González.
S-14 3369 31 Feb. 4

SE SOLICITAN PERSONAS

Que padezcan enfermedades de la piel, ya sean recientes o antiguas y rebeldes a todo tratamiento y especialmente Linfangitis, para darle muestras o aplicaciones gratis, de «Acetolia Robaina». De venta en todas las farmacias. Enviaremos muestra por Correo, al recibo de 6 centavos (seis). Infanta 59, esq. Estrella.
S-1 2671 24 Ene. 31

SE OFRECEN

s- 1 Criadas y Criados

SE DESEA COLOCAR una muchacha española, de criada de mano, lo mismo de manejadora, es formal y trabajadora; tiene referencias. Llamen: Telf. F-4927.
O-1 3372 31 eFb. 2

DESEA COLOCARSE una señora española de mediana edad, para comedor o limpiar, sabe planchar ropa fina, de 7 de la mañana a 8 de la noche; tiene referencias. Telf. M-9042
O-1 3371 31 Feb. 3

DESEA COLOCARSE una joven española, de criada de mano o de cuartos con referencias; en la misma, otra, por horas, con referencias. Telf. F-4771.
O-1 3274 30 Feb. 2

DESEA COLOCARSE una española, de criada de mano, cuartos o manejadora, desea casa de moralidad; tiene referencias. Informan: U-6625.
O-1 3366 31 Feb. 3

SE DESEA COLOCAR una joven española de criada de mano o habitaciones, tiene referencias de las casas donde trabajó y familiares que respondan por ella. Informan: Telf. U-9713, Vapor 21.
O-1 3358 31 Feb. 2

SE COLOCA joven española para criada de manos en casa moralidad; tiene referencias. Telf. M-4014.
O-1 3467 31 Feb. 2

DESEA COLOCARSE una joven española, de criada o de manejadora; tiene buenas referencias de las casas donde trabajó. M-2558, Compostela 86, segundo piso.
O-1 3418 31 Feb. 2

SE DESEA COLOCAR una joven española, de criada de mano o manejadora, sabe cumplir con su obligación; tiene referencias. Informan: Telf. A-3420.
O-1 3448 31 Feb. 3

PARA CRIADA DE MANO o manejadora, desea colocarse una española; tiene buenas referencias y es trabajadora. Va al campo. Telf. F-6142.
O-1 3447 31 Feb. 2

SE DESEA COLOCAR una joven española, para todos los quehaceres de una casa; tiene referencias. Telf. I-6936.
O-1 3415 31 Feb. 3

UNA SEÑORA DE MEDIANA edad desea colocarse para criada de mano o manejadora; entiende de cocina. Telf. F-6465.
O-1 3416 31 Feb. 2

SE OFRECE JOVEN española fina y trabajadora para el servicio de habitaciones y costura, da informes de buenas casas y sabe servir bien. Telf. M-7789.
O-1 3330 31 Feb. 2

SE DESEA COLOCAR una joven española, para criada de mano; tiene buenas referencias. Telf. F-6775.
O-1 31 Feb. 2

CRIADO CON REFERENCIAS de 3 años de familia de la mejor sociedad, se ofrece, muy práctico, hace cocktails, lo que requiere buen servicio; buena presencia. Telf. F-5252.
O-1 3496 31 Feb. 3

PARA COMEDOR O cuartos, joven española se ofrece, o para cocinar si es corta familia. Sabe coser, tiene buenas referencias. Telf. F-6298.
O-1 3495 31 Feb. 3

SE DESEA COLOCAR una muchacha para criada de manos o manejadora o para un matrimonio solo, sabe trabajar. Teléfono U-6646.
O-1 3153 30 Feb. 2

DESEA COLOCARSE buen criado de manos español, muy trabajador, sabe cumplir bien con su obligación, tiene muy buenas recomendaciones de donde ha trabajado, sirve bien la mesa a la rusa, ha estado en casa de muy buenas familias, entiende jardín, es muy práctico en todo. Informan: A-4959.
O-1 2677 30 Feb. 2

MUCHACHA SERIA y trabajadora, se coloca para cuartos y coser, comedor o para todo siendo matrimonio solo. con referencias de buena familia con quien trabajó. Informan: Telf. U-2559.
O-1 3491 31 Feb. 2

CRIADO DE MANOS japonés, joven, se ofrece a familia particular. Habituado al trabajo fino. Tiene buenas referencias. Telf. U-6957, Juan.
O-1 3490 3 Feb. 3

UNA JOVEN ESPAÑOLA desea colocarse de criada de manos o para cuartos, también entiende de cocina, tiene buenas referencias. Telf. U-6887
O-1 3488 31 Feb. 2

DESEA COLOCARSE una señora española de criada de manos o de manejadora. Teléfono U-6790.
O-1 3436 31 Feb. 2

DESEA COLOCARSE una muchacha española para criada de manos o manejar o para los quehaceres de un matrimonio, tiene referencias. Teléfono F-6146.
O-1 3445 31 Feb. 2

SE DESEA COLOCAR una joven española, para criada de manos; tiene referencias. Telf. F-2567.
O-1 3442 31 Feb. 3

JOVEN ESPAÑOLA desea colocarse de criada de manos o cuartos o comedor, es cariñosa con los niños, sabe su obligación. Telf. F-2084.
O-1 341 31 Feb. 3

SE OFRECE SIRVIENTA española, cose y corta perfectamente, lava ropa fina; otra, sirve bien comedor, entiende bastante cocina; ambas buena presencia y referencias. Telf. M-7122.
O-1 3359 31 Feb. 2

DESEA COLOCARSE un joven español, de criado de mano sirve mesa a la rusa, sabe cumplir su obligación; tiene referencias. Telf. M-5075.
O-1 3391 31 Feb. 2

DESEA COLOCARSE una joven española para cuartos o criada de manos es cumplidora y va a las afueras, sirve a la rusa; desea casa decente. Teléfono F-3704.
O-1 3471 31 Feb. 2

SE DESEA COLOCAR una joven española de criada de manos entiende de algo de cocina, tiene sus familiares que responde por ella. San Rafael No. 65. Telf. U-1456.
O-1 3481 31 Feb. 3

SE OFRECE CRIADO joven español, en casa particular, práctico en el servicio de mesa a la rusa; tiene refreencias de la última casa que trabajó dos años. Pregunten por José. Telf. A-3090.
O-1 3414 31 Feb. 3

DESEA COLOCARSE de criada de mano o para limpiar y cocinar, una española, práctica, cumplidora y con muy buenas referencias. Informan: Telf. M-5166.
O-1 3413 31 Feb. 3

JOVEN ESPAÑOLA desea colocarse de criada de mano y demás quehaceres de corta familia, es formal y trabajadora; tiene referencias. Telf. I-3765
O-1 3406 31 Feb. 2

M.E.C.D. 2016

SE OFRECEN

s-1 Criadas y Criados

BUEN CRIADO de manos español, se coloca en casa de familia, sin pretensiones, es práctico en todo lo que contiene un buen servicio y tiene buenas referencias. Informan: teléfono M-4438.
O-1 3464 31 Ene. 2

SE DESEA COLOCAR una muchacha española, de criada de manos o para cocinar y limpiar o manejadora, lleva tiempo en el país sabe cumplir con su obligación. Teléfono F-6332.
O-1 3463 31 Ene. 3

JOVEN ESPAÑOLA desea colocarse de criada de manos, es dispuesta para cualquier trabajo, cumple con su obligación. Informan: Telf. U-8239, Magdalena.
O-1 3462 31 Ene. 2

DESEA COLOCARSE joven para criada de manos o manejadora; tiene buenas referencias. Telf. M-3643.
O-1 3456 31 Feb. 2

DESEA COLOCARSE una muchacha española, criada de manos o de cuartos o cocinar y limpiar, corta familia, es formal, va a cualquier de los repartos; tiene referencias. Carlos III 219. Telf. U-6959.
O-1 3454 31 Ene. 2

SE OFRECE CRIADA española, sirve muy bien a la rusa o para cuartos, también sabe cocinar muy bien; tiene muy buenas referencias. Telf. A-3343.
O-1 3559 1 Feb. 3

DESEAN COLOCARSE buena criada de mano o para cuartos, sabe coser y una experta cocinera; son españolas y tienen buenas referencias. Telf. A-4792.
O-1 3557 1 Feb. 3

DESEA COLOCARSE una muchacha española, para comedor o cuartos; tiene referencias. Telf. U-6326.
O-1 3484 31 Feb. 3

SE DESEA COLOCAR una joven española, para el comedor o para el servicio de corta familia; tiene referencias. Telf. A-2052.
O-1 3417 31 Feb. 3

DESEA COLOCARSE una joven española, de criada de mano, sabe de cocina, es formal y trabajadora; tiene recomendaciones. Telf. U-6664.
O-1 3356 31 Feb. 2

JOVEN JAPONES, desea colocarse de criado de mano o para jardinero, sabe bien sus servicios, sin pretensiones, es muy formal y tiene buenas referencias. Informan: U-8153. Miguel.
O-1 3326 31 Feb. 3

DESEA COLOCARSE criado de mano peninsular, experto en todo esmerado servicio, sin pretensiones y con esmeradas referencias de buenas casas. Telf. A-4792.
O-1 3382 31 Feb. 2

SE OFRECE CRIADA de mano española, sabe servir la mesa y tiene buenas referencias; no le importa ir a los Repartos. Telf. A-3343.
O-1 3379 31 Feb. 2

SE DESEA COLOCAR una joven española, para criada de mano, sabe cumplir con su obligación y tiene referencias. Informan: Telf. I-5886.
O-1 3376 31 Feb. 2

SE OFRECE CRIADO de mano español, para casa particular, tiene informes de familias conocidas, sin pretensiones; va a donde se ofrezca. Telf. A-6505.
O-1 3390 31 Feb. 2

CRIADA DE MANOS española, joven, sabe servir a la rusa. Tiene buenas referencias. Sabe lavar y planchar ropa fina. No tiene pretensiones. Telf. F-5935. z z z z
O-1 3314 30 Feb. 2

JAPONES: DESEA colocarse de criado de manos, en casa particular con buena recomendación. Telf. A-9814. Aoki.
O-1 3306 30 Ene. 2

JOVEN ESPAÑOLA desea colocarse para cuartos y coser tiene referencias Informan: teléfono M-4043.
O-1 3235 30 Feb. 2

ESPAÑOLA DE MEDIANA edad, desea colocarse para cuartos o comedor, sabe coser y sirve a la rusa, no le importa cocina, para corta familia; tiene buenas referencias. Telf. F-2081
O-1 3194 30 Feb. 2

DESEA COLOCARSE una señora española, para los quehaceres de una casa o para cocinar, prefiere corta familia o matrimonio solo. Telf. F-5739
O-1 3218 30 Feb. 2

SE DESEA COLOCAR una muchacha para criada de mano o para un matrimonio solo. Telf. M-1818. Carmen.
O-1 3268 30 Feb. 2

SE OFRECE CRIADO español práctico en el servicio de comedor y demás trabajos de la casa, con buenas referencias. Informes: Telf. I-7072.
O-1 3266 30 Feb. 2

SE DESEA COLOCAR una española, de criada de mano o manejadora, no le importa salir fuera; tiene referencias. Telf. F-2351.
O-1 3243 30 Feb. 2

BUEN PRIMER CRIADO, se ofrece para familia fina, acostumbrado al servicio de casas respetables Cienfuegos 16, bajos. Telf. A-4519.
O-1 3241 30 Feb. 6

DESEA COLOCARSE una joven española, para criada de cuartos o de mano, es formal y sabe trabajar; tiene referencias de buenas casas. Telf. X-2639.
O-1 3235 30 Feb. 2

SE DESEA COLOCAR un peninsular de mediana edad, para criado de mano o para cuidar un enfermo; tiene recomendaciones. Llamen: Telf. A-1878
O-1 3232 30 Feb. 2

DESEA COLOCARSE una señora española, de mediana edad, de criada de mano, entiende de cocina, es muy trabajadora y muy complaciente. Informan: Telf. A-1985.
O-1 3228 30 Feb. 2

SE DESEA COLOCAR una joven española, para criada de mano o manejadora sabe servir la mesa a la rusa; tiene buenas referencias. Informan: U-5897.
O-1 3262 30 Feb. 2

JOVEN ASIATICO, desea colocarse de criado de mano o para portero, sabe cumplir con sus obligaciones, habla correctamente castellano; tiene buenas referencias. Informan: Telf. M-5075. Pregunte por Jorge.
O-1 3193 Feb. 3

CRIADO PRACTICO, desea colocarse, es limpio y formal, sabe hacer cocktails, sabe planchar ropa caballeros; tiene magníficas referencias y no tiene pretensiones. Informan: Telf. FO-2765.
O-1 3192 30 Feb. 2

DESEA COLOCARSE una muchacha española, de mediana edad, para criada o manejadora; tiene buenas referencias. InformanÑ F-6263, Bodega.
O-1 3226 30 Feb. 1

DESEA COLOCARSE una joven española, de criada de mano: tiene referencias. Informan en Luz número 52. Telf. M-5246.
O-1 3265 30 Feb. 3

SE OFRECE CRIADO de manos, español, para casa particular. Tiene buenos informes de familias conocidas, serio sin pretensiones. Va a donde sea necesario. Teléfono A-6505.
O-1 3089 29 Feb. 2

s-2 Cocineras y Cocineros

PARA COCINAR Y LIMPIAR se ofrece española, mediana edad, es sola, puede ir fuera, 20 años en el país; con referencias y sin pretensiones. Informan; Telf. I-7723.
O-2 3355 31 eFb. 3

SE OFRECE UNA COCINERA y repostera, de color; tiene buenas referencias. Telf. F-6228.
O-2 3353 31 Feb. 3

DESEA COLOCARSE una joven española, para cocinar, limpiar corta familia y casa pequeña, formal y trabajadora y una manejadora o criada; buenas referencias. Informan: F-5335
O-2 3431 31 Feb. 3

SE OFRECEN

s-2 Cocineras y Cocineros

MUCHACHA ESPAÑOLA se coloca para cocinar o todo el trabajo de corta familia, también se coloca para lavar, tiene recomendaciones. Teléfono F-2084.
O-2 3493 31 Feb. 2

DESEA COLOCARSE señora española, para cocinar, si es corta familia, hace todos servicios sabe de repostería; buenas referencias. Informan: M-2563
O-2 3435 31 Feb. 2

SE DESEA COLOCAR una española, de mediana edad, para cocinar y limpiar; tiene buenas referencias. Informan: M-2313.
O-2 3436 31 Feb. 2

SE DESEA COLOCAR una señora española, para cocinar y limpiar o manejadora, sabe cumplir bien con su obligación. Telf. M-3836.
O-2 3392 31 Feb. 2

SE OFRECE SUPERIOR cocinera de color, también inmejorable lavandera, sale de La Habana; otra, cocina bien, cocinar y limpiar o criada y manejadora; tienen referencias buenísimas. M-7122.
O-2 3360 31 Feb. 2

BUENA COCINERA española, limpia, que sabe bien su obligación, desea colocarse en cas ade familia de moralidad. Telf. A-3495.
O-2 3386 31 Feb. 2

UNA MUCHACHA ESPAÑOLA, desea colocarse para cocinar y limpiar, es trabajadora y sabe trabajar; tiene quien la garantice. Telf. F-6021.
O-2 3339 31 eFb. 3

DESEA COLOCARSE una señora peninsular, de cocinera en casa particular, cocina a la criolla española y algo a la francesa, entiende de repostería, desea familia de moralidad y que den buen trato; no duerme en la casa y tiene referencias. Telf. F-2255.
O-2 3336 31 Feb. 3

PARA COCINAR Y LIMPIAR se ofrece joven española, es cumplidora de su obligación y tiene referencias. Telf. I-6234. Y después de las 7: A-1210. No menos de $15.00 o $20.00
O-2 3384 31 eFb. 3

DE4SEA COLOCARSE joven española, cocinera, sabe repostería cocina y limpia a corta familia, tiene buenas referencias. Prefiere en la Habana. Teléfono A-8620.
O-2 3438 31 Feb. 2

COCINERO Y REPOSTERO desea colocarse con toda maestría en el arte culinario, es limpio y ordenado y en la misma, una cocinera con todo esmerado servicio, para casa de moralidad, con referencias FO-2727.
O-2 3468 31 Feb. 3

DESEA COLOCARSE cocinera repostera que sabe cocinar para familia cubana o americana; tiene buenas referencias. Telf. F-6247.
O-2 3472 31 Feb. 3

SE OFRECE COCINERA española, es práctica en el oficio, hace dulces y tiene buenos informes; desea familia de moralidad. Informan: M-6034.
O-2 3482 31 Feb. 2

SE DESEA COLOCAR una muchacha española, para cocinar o para cocinar y limpiar a corta familia; tiene buenas referencias. Telf. F-6288.
O-2 3407 31 Feb. 2

DESEA COLOCARSE muchacha española, para cocinar o para todo, es práctica, lleva tiempo en el país; tiene buenas recomendaciones. Informan: Telf. X-3982.
O-2 3403 31 Feb. 30

COCINERA MADRILEÑA, se ofrece, mediana edad, sabe cocinar, es limpia y sola, no se coloca por $8.00, ni $10.00. Telf. F-1118.
O-2 3273 30 Feb. 2

ESPAÑOLA DE 26 AÑOS, se coloca para cocinar o de criada de mano, está práctica y tiene buenos informes de la última casa. Informan: A-5827.
O-2 3259 30 Feb. 2

SEÑORA DE MEDIANA EDAD, desea colocarse para cocinar y limpiar; no duerme en la colocación. Telf. M-9704, Preguntar por Altagracia.
O-2 3526 1 Feb. 4

UN COCINERO DE COLOR, dominicano, desea colocarse en casa particular, sabe cocinar a la criolla y americana; tiene buenas referencias. Informan: FO-2710.
O-2 3511 1 Feb. 4

SE OFRECE BUEN COCINERO español, cocina criolla, española y francesa, repostería y pastelería, agradable sazón, limpio en su trabajo; es hombre solo y sale al campo. Antonio. A-3090.
O-2 3504 1 Feb. 4

PARA COCINAR Y LIMPIAR a corta familia, se coloca española, mediana edad, cocina española y criolla; tiene referencias y duerme en la colocación. Telf. M-7666.
O-2 3533 1 Feb. 3

SE OFRECE COCINERA, repostera, sabe hacer toda clase de comidas; otra cocinar y limpiar, duerme fuera y no tiene pretensiones; tienen buenas referencias. Telf. A-3343.
O-2 3560 1 Feb. 3

SE OFRECE SOLO para la cocina, buena cocinera, repostera, madrileña, cocina criolla, española, toda clase de platos finos, es limpia, dispuesta, formal; tiene referencias. Telf. U-6262, San Lázaro 319-B.
O-2 3555 1 Feb. 4

SE DESEAN COLOCAR dos muchachas españolas, una para cocinar y limpiar; la otra, para criada de mano; tiene referencias. Informan: Telf. M-5315.
O-2 3402 31 Feb. 2

SE ORECE ESPFAÑOLA para cocinar y limpiar, sabe cocinar bien y tiene buenas referencias. Telf. A-3343.
O-2 3378 31 Feb. 2

JOVEN ESPAÑOLA desea colocarse de cocinera y para cocinar y limpiar, sabe cumplir con su obligación. 17 número 57, Vedado. Telf. F-6068.
O-2 3275 30 Feb. 2

COCINERA PENINSULAR, de mediana edad, desea colocarse cocina criolla y española, con muchos años en el país, sabe su obligación; tiene referencias. Informan; M-1454.
O-2 3344 31 Ene. 2

SE DESEA COLOCAR una cocinera española, cocina a la española y criolla, sabe de repostería, sabe hacer plaza, tiene buenas referencias. Piensa la comida A-8623.
O-2 3380 30 Ene. 2

COCINERO CHINO que cocina muy bien a la criolla y a la española y sabe hacer dulces, se ofrece. Informan: Telf. F-6105. Lllamar a Julio Bri.
O-2 3244 30 Feb. 2

SE DESEAN COLOCAR dos muchachas españolas, una cocina y limpia a corta familia; otra manejadora o limpiar; con buenas referencias. Informan: M-4218.
O-2 3204 30 Feb. 2

DESEA COLOCARSE una cocinera de color, para cocinar y ayudar la limpieza; duerme fuera, tiene referencias y prefiere Vedado. Telf. F-2457.
O-2 3248 30 Feb. 2

MATRIMONIO MEDIANA edad, desean colocarse, juntos o separados, cocinera y jardinero; tienen referencias de buenas casas. Más informes: Telf. FO-2352.
O-2 3251 30 Feb. 2

DESEA COLOCARSE una señora de color, para cocinar y ayudar a la limpieza. Telf. M-4290.
O-2 3213 30 Feb. 2

SE DESEA COLOCAR una cocinera y repostera española, sabe cumplir su obligación. Telf. F-4433.
O-2 3223 30 Feb. 2

DESEA COLOCARSE en casa particular, maestro cocinero y repostero, muy limpio, cocina bien, es formal; tiene buenas referencias de donda ha trabajado. Informan: Telf. M-4712.
O-2 3156 29 Feb. 2

SE OFRECEN

s-3 Manejadoras

UNA SEÑORA DE COLOR, desea colocarse para manejar niño de meses o recién nacido o limpiar y cocinar a matrimonio solo; tiene referencias. Informan: FO-1824.
O-3 3340 31 Feb. 3

MANEJADORA O CRIADA de mano, joven, española, se ofrece, buenas referencias; desea casa formal y moral. Telf. U-7010.
O-3 3357 31 Feb. 3

MANEJADORA DEL PAIS, fina, desea colocarse en casa de familia, es cariñosa con los niños y tiene buenas recomendaciones. Aceptaría, igual mente para criada de cuartos. Telf. A-4519. Cienfuegos 16, bajos.
O-3 3240 30 Feb. 3

o-5 Institutrices

INSTITUTRIZ FRANCESA, hablando inglés, español, excelentes referencias americanas y cubanas, desea posición Habana, Vedado o Interior de la Isla. S. R., Hotel «Trotcha», Calzada y 2, Vedado, Habitación 3, Telf. F-1076.
O-5 3272 30 Feb. 3

s-6 Costureras y Modistas

PROFESORA DE CORTE y Costura: Aprenda corte y costura, haciéndose sus vestidos. Precios módicos. Clases en mi casa y a domicilio. Sra. de Sánchez. Telf. F-2204.
O-6 3572 1 Feb. 4

MODISTA DE COLOR se ofrece para coser y limpiar en casa particular a precio de situación. Telf. M-5493
O-6 3385 31 Feb. 2

s-7 Lavanderas y Lavanderos

ESPAÑOLA JOVEN, desea lavar ropa en casa particular, si es necesario hace alguna limpieza, lava y plancha muy bien. Informan: teléfono F-3448.
O-7 3297 30 Feb. 2

DESEA COLOCARSE señora española de mediana edad, para lavar y planchar; tiene especialidad en ropa fina y repasarla, también acepto por días o cocinar a corta familia. F-1538.
O-7 3292 30 Feb. 2

s-8 Choferes

DESEA COLOCARSE un chauffeur español para casa particular Tiene referencias. Telf. FO-2233.
O-8 3453 31 Feb. 3

DESEA COLOCARSE chofer español, verdadero mecánico, experto en toda clase de máquinas, sin pretensiones y con esmeradas referencias de casas conocidas. Telf. A-4792.
O-8 3381 31 Feb. 2

DESEA COLOCARSE joven español, de chofer particular o comercio, sin pretensiones y con recomendación. M-4616.
O-8 3309 30 Feb. 3

CHOFER: DESEA colocarse casa particular o comercio; tiene referencias. FO-2653.
O-8 3304 30 Feb. 8

s-9 Jardineros

UN JOVEN ESPAÑOL, desea colocarse para jardinero, no le importa salir al campo; tiene buenas recomendaciones. 1951.
O-9 3383 31 Feb. 2

DESEA COLOCARSE de jardinero o criado de mano, un joven español; tiene referencias. Llame: X-1555.
O-9 3437 31 Feb. 3

MATRIMONIO JAPONES, desea colocarse, él de jardinero y criado, ella lavar y planchar, ropa fina o criada. Tienen referencias. Telf. A-9325.
O-9 3446 31 Feb. 3

s-10 Oficinistas

EXPERTO TENEDOR de Libros, mucha práctica, seriedad y referencias inmejorables, se hace cargo de toda clase de contabilidades. Honorarios, lo que usted tenga presupuestado o pueda pagar. Telf. M-6333.
O-10 2569 24 Feb. 23

s-14 Solicitudes-Varias

HOMBRE COMPETENTE en albañilería y que entiende de rústica, como de pintor, de mecánico y algo de electricidad y carpintería, se ofrece a un propietario, que tenga varias casas o algún edificio, para hacerme cargo de los arreglos, por un sueldo o a negocio condicional. Mi garantía principal, el trabajo. Informan: I-7513.
O-14 3497 1 Feb. 3

DESEA COLOCARSE señora española mediana edad, muy fina y culta como ama llaves, institutriz o señora compañía. Ha viajado y tiene muchos conocimientos. Referencias ministro Ecuador y familia Barraqué 2 años. No tiene pretensiones. Pregun tar. Teresa. A-3070.
O-14 3118 29 Feb. 2

o-15 Ofertas-Varias

TRADUCTOR COMPETENTE del francés al español e inglés, y viceversa, mecanógrafo, traductor oficial, excedente del Servicio Civil de Cuba Graduado en Leyes, París, Londres y Habana, ofrece sus servicios. Prefiere Bufete de abogado. Torres San Lázaro 100 Habana
O-12 693 7 Feb 7

COMPRAS

2 Solares

A BASE DE GANGA deseo comprar un terreno, muy barato o una casa con cuatro cuartos, en el Vedado. F-4784.
C-2 3035 28 Feb. 2

4 Establecimientos

COMPRO BODEGA en la Habana y en el interior dando en pago propiedad en la Habana, véame haremos negocio. Sr. Bruigas, calle Suárez y Alcantarilla barbería.
C-4 3320 30 Feb. 2

6 Automóviles y Accesorios

COMPRO CONTADO «Chevrolet», «Buick», 30 o 31. Si no es ganga, no vengan. Noriega, Sitios 101, esquina Campanario.
C-6 3361 31 Feb. 2

7 Maquinarias

SE DESEA COMPRAR un alternador de corriente 220 wolts trifácico, de 50 a 60 kilowalts. Compostela 78, Imprenta.
C-7 3367 31 Feb. 2

8 De Animales

LECHONAS «HAMPSHIERE». Se comprarían hasta cien, de pura raza, a precio razonable. Informan: F-1231 de 6 a 9 p. m.
C-8 2942 27 Feb. 2

9 Muebles y Prendas

U-4060: COMPRO MUEBLES. Liquido casas completas, objetos Arte, antigüedades, adornos bronces, porcelana, plata, columnas marmol, etc., librso, oro viejo. Compro todo. Negocio rápido. U-4060.
C-9 3430 31 Feb. 10

COMPRAMOS JOYAS, monedas, oro, plata y platino, inclusive rotas pagando el mejor precio. Establecidos de 1893. Buró de Pignoraciones a interés reducido. Obrapía 105.
C-9 3256 30 Feb. 14

COMPRAS

9 Muebles y Prendas

M-2677: COMPRO OBJETOS Arte, porcelanas, bronces, oro plata, antigüedades, oficinas, máquinas coser, escribir, archivos, libros, muebles, casas enteras, baúles, maletas cuero, todo valor. M-2677. Duvilleré.
C-9 3046 28 Feb. 5

9 Muebles y Prendas

M-7105. COMPRA juegos cuarto, recibidor y comedor, baúles, mamparas, máquinas coser escribir, neveras, archivos, objetos de arte, oro, ropa. Liquido casas completas enseres establecimiento. Operación rápida M-7105.
C-9 3162 29 Feb. 3

13 Libros e Impresos

¡LIBROS! COMPRAMOS libros usados. Vendemos Diccionarios Hispano Americano, 28 tomos. Casi nuevo. Dulzaides, O-Reilly número 60 entre Habana y Compostela.
C-13 3195 30 Feb. 3

15 Objetos-Varios

A-4559: COMPRO BAULES, objetos Arte, muebles, antigüedades, adornos, pianos, enseres fonda, efectos clínicos, oro, libros abrigos, ropas, máquinas coser, escribir. Pago bien. Negocio rápido. A-4559.
C-5 2940 27 Feb. 2

U-2530: OBJETOS DE ARTE

Los compro, (sanos o rotos), antigüedades, bronces, porcelanas, mármoles, marfiles, muebles antiguos, plata y oro. Llame: Teléfono: U-2530 y pasaremos en el acto. Somos los que mejor pagamos.
C-12 2611 24 Feb. 3

CAMBIOS

1 Casas

SE DESEA CAMBIAR casa cómoda, amplia, moderna, buen sitio del Vedado de 2 plantas, por otra de las mismas condiciones, pero de dos plantas independientes, en Calle 17 o Línea, no más lejos de Paseo. Informan: F-4919.
CC-1 3199 30 Feb. 9

ARRENDAMIENTOS

SE ARRIENDA LA finca Lima, de 20 caballerías, en la carretera de Artemisa, a Cayajabo pozo, río, casa, muchas palmas Informan, 10 número 1, esquina a 3a., Vedado.
AA-3 3458 31 Ene. 8

SE TOMA EN ARRENDAMIENTO fin ca de 4 a 6 caballerías, tierra colorada, en Catterera cerca Habana, con vivienda. Informan: Oficina Hotel «Alamac».
AA-3 3528 1 Feb. 6

TOMO EN ARRENDAMIENTO una cocina, en casa particular o en casa de huéspedes. Manden aviso: San José y Manrique. Café Farrás.
A-A. 3245 30 Feb. 3

VENTAS

1 Casas

LA SIERRA: VENDO REGIA residencia, Calle 6, brisa. Precio: $7,500.00. Tercera de su valor. Es un regalo. Urge venta. Está hipotecada. Informes: FO-2212, Abel Rodríguez.
V-1 3518 1 Feb. 6

VERDADERA GANGA

Necesito vender mi casa nueva, Avenida Aliados número 46, Reparto Alturas Almendares, dos plantas, cuatro habitaciones arriba y dos abajo, bonitos jardines, fresca, bonita saludable. Véala y verá qué barata. En la misma informan. FO-2966.
V-1 3408 31 Feb. 3

VEDADO

Calle 17, cerca G. Vendo espléndida casa, acera sombra, 2 plantas independientes, techos monolíticos, 5 habitaciones cada planta, garage. G. Delmonte, Habana 82. A-2474.
V-1 3432 31 Feb. 2

$2,730.00 CASA DOS PLANTAS, 177 metros Calle Paula. $2,200.00, sala, saleta, 4 habitaciones, baño, comedor, 2 ventanas, grandísima, Santa Catalina, Víbora. Informes; Neptuno 208. U-1802.
V-1 3427 31 Feb. 3

VIVA CASA PROPIA con poco dinero $ 500 casa y terreno. Portal, sala, dos cuartos, baño y cocina. Pocas cuadras del paradero de la Víbora. X-3552.
V-1 3131 29 Feb. 8

VENDO EN $1,500.00

Casa moderna de portal, sala, saleta, comedor, baño, dos cuartos, patio y traspatio, a una cuadra de Palatino y 20 metros de la calle Salvador. Informa: José A. Ramos. Telf. M-7246, Amistad número 110 altos, primer piso.
V-1 3264 30 Feb. 4

OPORTUNIDAD: VENDO casa $2,000 contado y $1,000.00 hipoteca, moderna recién fabricada, 4 habitaciones, garage, demás comodidades, cerca tranvía Playa, Avenida 9, entre 8 y 9, Ampliación Almendares. M-2521 de 1 a 2.
V-1 3210 30 Feb. 3

REGALO CASA DE $25,000.00. Se vende en $3,000.0 contado, dejando $3,500.00 hipoteca, Santo Suárez, calle Milagros, ómnibus y tranvías por esquina, 6 habitaciones, garage, demás comodidades. M-2521. Llamar, de 1 a 3.
V-1 3211 30 Feb. 3

Señor anunciante

usted sabe nuestra historia pura y diáfana a través del tiempo.

Somos centenarios

y no solamente somos viejos por el tiempo, sino por nuestra seriedad.

Siempre en vanguardia

llegamos a los hogares de nuestros miles de suscriptores, llevando con dignidad y oportunidad la firma de su negocio.

El anuncio en el

DIARIO DE LA MARINA

LLEVA UN SELLO DE DISTINCION IMBORRABLE

COMO EL DEPENDIENTE PREFERIDO POR SUS BUENOS CLIENTES

VENTAS

1 Casas

CAMBIOS

Cambio tres solares de esquina, en la Quinta Avenida, R. Miramar. Costaron: $46,000.00, por residencia en el Vedado. Se da diferencia o se recibe. También solar de esquina, en la Quinta Avenida, por finca rústica, Provincia Habana, Matanzas o Pinar del Río. Gerardo Mauriz, Empedrado número 30 Telfs. M-7586 FO-7815.

VEDADO, OPORTUNIDAD

Colosal residencia, en lo mejor del Vedado, casi regalada. Otra Calle 17, chalet 4 habitaciones, 2 garages, 2 cuartos criados, $8,000.00. Otra residenciaen Paseo, $16,000.00. Otra Avenida de Los Presidentes. Otra en Línea, regia. Gerardo Mauriz, Empedrado 30. M-7586 FO-7815
V-1 2997-98 28 Feb. 2

GANGA: $1,200.00 contado, $1,000.00 hipoteca. Vendo moderna casa, 3 cuartos, baño intercalado, demás comodidades, techos monolíticos, ómnibus por puerta. Calle 11 entre Primera y Segunda, Ampliación Almendares. M-2521, de 1 a 2.
V-1 3212 30 Feb. 3

VENDO CHALET, 11 entre 4 y 6, Vedado, reúne condiciones extraordinarias. Se da mitad de su costo. Informan en el mismo.
V-1 2889 27 Feb. 4

2 Solares

GANGA: VENDO SOLAR centro, mide 14.15 frente, 59.24 fondo, Reparto Mendoza, Santo Suárez, 1,600 varas. Admito proposiciones. Telf. U-5921.
V-2 3455 31 Feb.3

BUFETE DE LOS DRES. Fernández y Cuadrado, O-Reilly 26. M-2602. Calle 23, Vedado. Liquidamos solares con buena medida, con frente a esta calle, solares completos, con algo fabricado, a $5.00. Vendemos buenas casas en el Vedado y Habana. Precios de hoy, de $2.00 en adelante. Damos dinero en hipoteca, en todas cantidades. Trato directo.
V-2 3373 31 Feb. 4

SOLARES EN GANGA

Solar esquina, llano, 625 varas, a $2.00. Costó $6.00. Caben 6 casas, Santa Amalia, cerquita Calzada Víbora. Otro, $60.00, llano, 150 metros. Costó $300.00. Arroyo Apolo. Neptuno 208. U-1802. Dueño.
V-2 3426 31 Feb. 3

VENDO EN CARRETERA a 15 minutos de la Habana, parcelas terreno desde mil hasta dos mil metros. Informan: Cárdenas 81, hotel Alcázar. Departamento 239 de 10 a 12 a. m.
V-2 3172 29 Feb. 6

SOLARES, GANGA

Alturas del Río Almendares, frente al tranvía 20 x 35 metros, en $2,900. Vedado, 16 x 36, a $12.00. Próxima a Baños y 23, 14 x 22.16, a $8.00 metros. Gerardo Mauriz, Empedrado 30. M-7586 FO-7815.
V-2 2999 28 Feb. 2

SE VENDE: LA ESQUINA de San José y Manrique, por la mitad de su costo. Para informes: Zanja 143.
V-2 2672 26 Feb. 25

3 Fincas Rústicas

RUSTICA

Con una buena casa mampostería y 2 baños. Se vende una hermosa finca, en Caimito del Guayabal, grandes arboledas, buena tierra. Facilidades pago. G. Delmonte, Habana 82. Telf. A-2474.
V-3 3433 31 Feb. 2

4 Establecimientos

VENDO PANADERIA. Mejor admito socio. Recibo pago propiedad o valores muy surtida, buen barrio, 1,200 libras amasijo, buena venta mostrador víveres. Monte y Someruelos, Café. Cuenya.
V-4 3509 1 Feb. 4

BARRA: PRECISAMENTE en Muelles, varias Compañías Vapores, propia trabajar, licores azúcar y tabacos o cambio monedas. Todo gran escala. Si habla inglés mejor. Monte y Someruelos, Café. Cuenya.
V-4 3200 30 Feb. 4

6 Automóviles y Accesorios

OPORTUNIDAD: SE VENDE «Ford» cerrado, 4 puertas y un flamante «Lincoln», porpio para turismo o persona de posición. Véanse en C. y 25, Vedado.
V-6 3331 31 Feb. 4

AUTOMOVIL CERRADO, cinco pasajeros de cuatro puertas, seis cilindros, en perfecto estado, con chapa particular, $100.00. Véalo: Prado 60, altos, entre Colón y Refugio.
V-6 3412 31 Feb. 3

GANGA: EN $195, vendo un Ford de cuatro puertas, seis cristales, ruedas modernas y motor a prueba. Durege 7 esquina a Enamorados. Santos Suárez.
V-6 3157 29 Feb. 3

VENTAS

6 Automóviles y Accesorios

«STUDEBAKER« COMANDANTE, en perfecto estado, gomas muy buenas. Precio situación. Informes, de 12 a 2 p. m. Telf. X-1960.
V-6 3242 30 Feb. 4

DOS CAMIONES

Se venden baratos, uno «Ford», moderno de 1 y media y otro «Grahan Brothers», de tres cuartos, con chapa y gomas de paquete. Véalo en Infanta 45, esquina Santo Tomás.
V-6 2803 26 Feb. 4

8 De Animales

SE VENDE UNA novilla resentina, raza Hortein. Informan: Puentes Grandes, finca Consuelo. Daniel Meilán.
V-8 3319 30 Feb. 2

9 Muebles y Prendas

JUEGO CUARTO MODERNO, lunas al aire. $25.00. Otro con chiffonier, por lo que ofrezcan. Sala, $7.00. Nevera, $8.00. Comedor caoba, $18.00. Lámparas. Rayo 66, bajos, Estrella.
V-9 3539 1 Feb. 3

VENDO ELEGANTE JUEGO cuarto moderno, $25.00. Otro Arte Moderno coqueta, último modelo, $40.00. Sala modernista, espejo colgado, caoba, $28.00. A-5704, Jesús del Monte 27, altos, una cuadra Esquina Tejas.
V-9 3541 1 Feb. 5

VENDO LOS MUEBLE de mi casa, elegante sala, comedor, bonito cuarto. También mesa-teléfono y recibidor. Precios muy reducidos, Concordia 31, altos, esquina San Nicolás.
V-9 3410 31 Feb. 5

SE VENDE UN LINDO juego de cuarto de 7 piezas, color marfil. Está flamante, $30.00. Calle C. número 169, entre 17 y 19, Vedado.
V-9 3222 30 Feb. 3

FIGURA MARMOL, tamaño grande con su pedestal 2 jarras muy antiguas, porcelana; secreter tallado de sándalo; plato de escudo; coronas y varios objetos más. Se dan casi regalados. «La Predilecta», San Rafael 141, bajos entre Oquendo y Soledad.
V-9 3205 30 Feb. 5

CANDELA Y CONTRA-CANDELA en muebles: A plazos, alquilamos, barnizamos, restauramos cambiamos, de encargo, mueblería Galiano 94, fábrica, Peñón 1. Todo de «La Casa Ros y Novoa» J. Naveira, S. en C. Obsequiamos carteles alquiler casas
V-9 3181 29 Feb. 28

MUEBLES EN GANGA

Juegos de cuarto, Arte Moderno, $4 mensuales. Comedor caoba último estilo $3 mensuales. Sala o recibidor modernísimos $3 mensuales. Juego cuarto tres cuerpos caoba últimas creaciones $5 mensuales. Precios muy bajos. Grandes facilidades.
La Eminencia. Neptuno 188. U-5427
V-5 2322 19 Feb. 18

«UNA CASA COMPLETA» de muebles y lámparas, $10.00 mensuales. Un juego cuarto, juego comedor juego sala, nevera, 3 lámparas, 2 sillones-portal, 1 cama-niño, 1 fiambrera. Todo: $10.00 mensuales. Libre conducción. Ventas a plazos, a toda la Isla. «La Comercial», Neptuno 153.
V-5 1020 9 Feb. 9

UNA CASA COMPLETA, $15.00 mensuales. Juegos sala, comedor, cuarto, nevera, 2 lámparas, mesa-teléfono, 2 sillones-portal, 1 cama-hierro, 1 fiambrera, 1 sombrerera y 1 mesa-escritorio. Todo: $15.00 mensuales. Libre conducción. Venta a plazo en toda la Isla La Especial, Neptuno 159.
V-5 1021 9 Feb.

MUEBLES DE CALIDAD, elegantes y económicos. Los fabricamos rápidamente, cuyas láminas o proyectos enseñaremos aquí, o a domicilio y liquidamos, a como quiera, todas las existencias, al contado y a plazos cómodos. Tenemos comprador para sus muebles, en cambio por los nuestros y le alquilamos los que necesite, con opción a comprarlos, rebajándole la mitad de lo que haya pagado. La Casa Ruisánchez, (que anuncia la verdad), Angeles 13, esquina a Estrella, (del 25 al 31). Telf. A-2024.
V-5 1315 Feb. 11

¡ASOMBRESE! JUEGO cuarto, sala comedor, $1.00 semanal, sin dinero fondo, ni fiador, «La Predilecta», San Rafael 171, entre Oquendo y Marqués González. Juegos cuarto, $25.00; sala $10.00; camas, $3.00. Facilidades pago. Alquilamos, cambiamos, reformamos, guardamos muebles.
V-5 542 5 Feb. 4

10 Utiles de Oficinas

MUEBLES DE OFICINAS

Compras. Ventas. Cambios. Archivos, cajas seguridad, armarios, máquinas escribir, sumar, calcular, tarjeteros, Kardex, adresógrafos, mimeógrafos bufetes, sillas, libreros, ventiladores. Cuanto necesite una oficina. Compostela 53. A-7744.
V-10 3434 31 Feb. 7

VENDO, COMPRO ARCHIVOS máquinas escribir, sumar, burós, cajas seguridad, tarjeteros, satétiles, libreros, juegos recibidor, sillas giratorias, sillones, butacas, carpetas mimeógrafos. Progreso 3, entre Villegas y Aguacate. M-8638.
V-10 3237 30 Feb. 4

MAQUINAS DE ESCRIBIR, archivos, burós, desde $5.00; libreros, sumadoras, calculadoras, mimeógrafos mesas de todos tamaños. No reparo precio. Véalos, Villegas 6. A-8054.
V-10 3044 28 Feb. 4

11 Instrumentos de Música

FENOMENAL REALIZACION de pianos y pianolas, de famosas marcas, garantía absoluta, precios de completo reajuste. Facilidades de pago. «La Predilecta», San Rafael 141 entre Oquendo y Soledad.
V-11 3431 31 Feb. 10

ESTUPENDO PIANO francés, de alta calidad, está nuevo y a tono de orquesta, otro alemán, en idénticas condiciones. Se regala en $46.00. Dragones, frente al teatro Martí
V-11 3289 30 Fez. 7

12 Radios

VENDO MAGNIFICO RADIO, gabinete, gran alcance, $23.00. «Majestic», $32.00. «Víctor», gabinete, R-32, $45.00. Cambiamos Radios usados, por nuevos. A-5704, Jesús del Monte 27, altos, una cuadra Esquina Tejas.
V-12 3540 1 Feb. 5

RADIOS «MAJESTIC» 1932 1933, desde $4.00 mensuales, no necesita dinero, acepto entrada o parte pago Radios, Victrolas, Pianos, Muebles usados. A-5704, Jesús del Monte 27, altos, una cuadra Esquina Tejas.
V-12 2789 26 Feb. 8

15 Objetos-Varios

FLUSES A 80 CENTAVOS, procedentes de subasta; un millón de prendas, ropas y objetos, máquinas escribir, sumar, calcular, mimeógrafos, muebles oficina en general. No reparo precio. Véalos. Villegas 6. A-8054.
V-15 3045 28 Feb. 4

OBJETOS DE ARTE

Vendemos Jarrones porcelanas finas figuras bronce, marmol y marfil, lámparas bronce, comedor y sala y muebles antiguos, a precios increíbles. «Los Tres Hermanos», Consulado 94 y 96. Telf. A-4775.
V-15 2765 26 Feb. 2

VENTAS

15 Objetos-Varios

SE VENDE: Ganga, una vidriera de tabacos y cigarros vacía, vale lo que quieran dar. Telf. A-9057.
V-15 3291 30 Feb. 3

REPARACIONES

9 Muebles y Prendas

MUEBLES: ARREGLAMOS barnizamos, muñequeamos, esmaltamos, tapizamos, dejándolos nuevo. Neveras, camas de hierro, gabinetes cocina. Esmaltamos, niquelamos. Planta eléctrica. Precios módicos. Expertos operarios. Angeles 21. Telf. M-1931.
R-9 2869 26 Feb. 3

ARREGLAMOS muebles finos y corrientes, barnices, esmaltes, decoraciones y tapicería en general; especialidad en mimbres pintados eléctricamente. Magníficas referencias de familias satisfechas de nuestro trabajo. Pedro García, Hospital No. 20 entre Neptuno y San Miguel. Teléfono U-4424. Precios de situación
PH-2 485 4 En. 3 Feb.

DINERO-HIPOTECAS

D-1 Se Toma

FACILITO DINERO sobre bóvedas y panteones. Exijo mucha reserva. Firmo en el día. También pequeñas hipotecas. G. Llanes, Sitios 42, esquina San Nicolás. Telf. M-2632.
D-1 3586 1 Feb. 7

TOMO $3,000.00 EN PRIMERA hipoteca, sobre buena propiedad en La Habana. No corredores. Telf. U-8551, de 2 a 4.
D-1 3565 1 Feb. 3

SE TOMAN EN PRIMERA hipoteca $1,700.00 al 12 por ciento, amplia garantía, regia casa, recién fabricada, en Ampliación Almendares. M-2521, de 1 a 2.
D-1 3209 30 Feb. 3

D-2 Se Ofrece

VISITENOS HOY, TENDRA mañana el dinero que necesita. Reserva. Hasta $500.00 garantía casas, alquileres, fiadores. Banco Nueva Escocia, Departamento 202. M-9486, 10 a 12, 4 a 6.
D-2 3404 31 Mar. 2

BANCO ASTURIANO: Compro libreta, Bonos y Acciones, Bonos Pro-Arte Musical, Bonos Mercado Unico, Bonos y Obligaciones del Gobierno, Bonos y Acciones de todas las Compañías. Aguiar 112-A. Manuel Piñol.
D-2 3332 31 Feb. 10

DINERO AL 7x100

En partidas de $10.000 con la mayor reserva y prontitud. Miguel F. Márquez. Empedrado 16 (altos) esq. Cuba.
Z-S-O. 2168 19 Feb. 18

DINERO

No pierda tiempo. Cuando necesite tomar dinero en hipoteca o pagaré, vea a Fernández Alvarez, San Ignacio 50. Telf. A-4432, 2 a 5. Operaciones rápidas y absoluta reserva.
Z-S-O. 560 5 Feb. 1

DINERO

Doy grandes y pequeñas cantidades en hipoteca, desde el 6 por ciento en adelante, para La Habana y sus Barrios. También tengo para los Repartos. Operación rápida y absoluta reserva.

JULIO C. GRANDA

Obrapía 22. Telfs. M-5921 F-5759.
Z-S-O. 1969 19 Feb. 18

D-3 Bonos y Acciones

CREDITO HPOTECARIO

De $10,000.00. Se vende a un alto interés y con gran garantía. Se vende, por razones que se explicarán, casi a la mitad de su valor. Informes detallados: M-2720, 10 a 12 a. m.
D-3 3208 30 Feb. 2

D-4 Giros y Letras

CAJAS RESERVADAS

Las tenemos en nuestras bóvedas, construidas con todos los adelantos modernos y las alquilamos para guardar valores de los interesados. En esta oficina daremos todos los detalles que se deseen

N. GELATS Y COMPAÑIA
106 Aguiar 108 esq. a Amargura.
Z-S-T 907 9 Feb 9

PARA EL HOGAR

PH-2 Interés para el Hogar

CARBON VEGETAL a $0.60 el saco, sin cisco, puesto en su casa. Cartuchos, a $1.15 el ciento. Pídalo al Telf. F-2362.
PH-2 3307 30 Feb. 3

LA CASA FLOR SEDA

Fábrica de colchones y colchonetas. Arreglamos colchones, edredones y Box-Spring, quedan nuevos por módico precio. **San Rafael 142 U-2516**
PD-3 3078 28 Feb 4

FILTROS PARA NEVERAS botellón, a plazos y contado. Piedras-filtros para tanque de neveras. Neveras a plazos, admitiendo la suya en pago, $2.00 entrada y $0.75 semanal, Angeles 21. Telf. M-1931.
PH-2 2868 26 Feb. 3

$1.25 TIENE UD. carbón vegetal, (saco grande, de azúcar), de Yana y Júcaro. Haga su pedido, hoy mismo. M-3430. Calidad, servicio y economía. Tortas: $0.25, el ciento.
PH-6 2340 22 Feb. 2

A QUIEN INTERESE, el dinero en su hogar, llamando: M-9510, un saco de carbón, de primera, a precio de situación. Pruébelo y se convencerá. La Casa Rey. M-9510.
PH-6 375 4 Feb 4

PARA LAS DAMAS

PD-3 Interés para las Damas

PURA LANA

Estamos liquidando todos los **ESTAMFRES** que nos quedaron de la pasada temporada. **BOLAS DE UNA ONZA**, a 5 y 10 centavos, según el color. **En CORDEL PARA HACER SOBRECAMAS** le damos un buen precio si nos compre un saquito.
«BAZAR INGLES» GALIANO Y SAN MIGUEL

GUANTES

HILO, GAMUZA Y CABRITILLA

Acabamos de recibir un gran surtido y los precios están reducidísimos.
En tipos para LUTO tenemos variado surtido.

«BAZAR INGLES»
Galiano y San Miguel

PARA LAS DAMAS

PD-3 Interés para las Damas

CLINICA DE FAJAS

Arreglamos fajas viejas. Confeccionamos su medida, cualquier modelo Vestir. También fajas Colon, Estómago, Vientres péndulos, Operados, Maternidad, Eliminadores de grasa. Para todas las hernias. Mercedes: Experta Fajista, Neptuno 138, entre Lealtad y Escobar. Telf. M-7519.
PD-3 3345 31 Feb. 10

COLORACION DEL CABELLO. Señora: Confíe a mano profesional y de conciencia, el enojoso trabajo de restaurar los suyos, con la titura más acreditada. De $2.00, en adelante. Especialidad en rubios y castaños. Voy a domicilio. Telf. F-2863. Lady Luisa.
PD-3 2829 26 Feb. 6

ENSEÑANZAS

E-1 Profesoras-Profesores

BAILES: Prof. Chileno, R. CAÑAS
Danzón, Son, Fox, Blue, Tango. Aprendizaje rápido. Doy práctica con la enseñanza. Bailes de Teatros. Seriedad. Competencia. Clases a todas horas, Empedrado 60.
E-1 3231 30 Feb. 4

PROFESOR GRIEGO, con larga experiencia se ofrece para enseñar la lengua griega antigua y moderna. Telf. M-1751.
E-1 3015 28 Feb. 2

INGLES

Enseñado por profesora americana. Sorprendentes resultados, en pocas semanas. El discípulo leerá, escribirá y hablará el inglés, en breve tiempo. Lecciones a domicilio, también. Miss Kapan, «Gran Hotel», Teniente Rey y Zulueta. M-9896.
E-5 2714 25 Feb. 24

PROFESOR AMERICANO, Abogado de Boston graduado de la Universidad de Yale, da clases particulares y colectivas de inglés. Métodos moderno, rápido y eficaz. M-8979, mañanas.
E-5 2193 21 Feb. 5

PROFESORA INGLESA, con referencias de las mejores familias, da clases de inglés a señoras y niños. También prepara para el bachilerato. Tef. F-2658.
E-5 917 9 Feb. 12

E-3 Academias

ACADEMIA AMERICANA, San Rafael 157, Taquigrafías Gregg, Pitman (en inglés español), mecanografía, teneduría, aritmética, gramática, álgebra, bachillerato, preparatoria, lectura, escritura, cálculos mercantiles, peritaje. Precios razonables.
E-3 3444 3 Feb. 10

INGLES: SEPA LA VERDAD. Reafírmese aquello infinitamente preciado, inconmensurable: su ambición. Niéguese perderla. Invenciblemente, imperturbablemente, cuales Césares modernos, determinados hombres llameantes de fe fulminante; hombres centelleantes de optimismo dinámico; hombres muy hombres de veras; desafiando al supuesto Destino con la Divina Antorcha del conocimiento; poderosamente transforman circunstancias encadenadoras, invulnerabilizándose. El inglés, fórmula arcana de nuestros alquimistas contemporáneos, soluciona dificultades, trascendiéndolas facilísimamente, centuplicando oportunidades previamente inaccesibles. Con el formidable, modernísimo, Good-Will System discípulos prodigiosamente dominan en diez segundos, perfectísima pronunciación universitaria (Oxford) británica, anteriormente inatenible en años. Venga. Compruébelo instantáneamente. Apréndalo en cuatro meses. Una hora diaria $3.00 mensuales. Rechace enérgicamente sistemas anticuados. Investigue. Le interesa. Good-Will Studio. Neptuno 39, altos. Llame a todas horas: A-0572 y A-5064.
E-1 2720 26 Ene. 31

Por Correspondencia

Ortografía, Gramática, Mecanografía, Aritmética, Taquigrafía, Contabilidad, Correspondencia Comercial, Cientos de alumnos satisfechos. Solicite HOY MISMO amplios informes gratuitos. Gran Academia «Mercurio», Dragones 42. Habana.
E-1 2138 20 Feb. 19

3 ASIGNATURAS, POR $2.50, con derecho a empleo y diploma. Taquigrafía, Mecanografía, Inglés, Teneduraía, Aritmética Caligrafía, Gramática, Ortografía. Instituto Comercial Belascoín 98-A.
E-1 327 3 Feb. 2

INTERES GENERAL

¡¡HERNIADOS!!

Pagará después de probar un mes: Pruebe curarse hernia con RETENTOR. Retiene como ningún braguero. Faja cómoda. Duradera. Garantizada. Puede, desde $4.00, resolver su caso. Miles de testimonios a su disposición. Compre en casas acreditadas. Braguero agranda hernia. RETENTOR cura la hernia. Garantizado. (Testimonios): Sr. Antonio Anido, Monte 339, Depósito de Tabacos. Teléfono: M-5683; Sr. Francisco Yera, Aguiar 72, (Barbería); Sr. Faustino Lozano, Neptuno 196. (Maestro Panadero de la Casa Prieto). CURADOS TODOS CON RETENTOR. Consultas gratis. Pida folleto por Teléfono: M-7519 o por Correo. Carrasco. Enfermero-Ortopédico, Neptuno 138, entre Lealtad y Escobar.
I-G. 3346 31 Feb. 10

EL PUESTO DE FRUTAS

Que estaba situado en Mercado de Tacón, por Reina, esquina a Galiano, se ha trasladado al bar «La Zambumbia», Monte 25 y Cienfuegos, por Cienfuegos. Frutos del país y extranjeros. Se hacen cestos, a precios de situación. Háganos una visita y saldrá complacido. Ramón García. Telf. M-4156.
I-G. 2933 27 Feb. 2

POR HUMANIDAD y por compasión hacia los que sufren del Estómago, Vesícula Biliar, Colitis e Intestinos, de cuyos males padecí por largo tiempo, a pesar de haber tomado infinidad de medicamentos, comunicaré gratis a quien se interese el nombre del moderno patente medicinal que me ha curado, completamente, en pocos días. No pretendo lucro alguno, en ningún sentido. F. Rabassa, Apartado 117, Habana.
I-G. 2943 27 Feb. 11

ASMATICOS

Prueben antes de comprar. Pase a recoger una muestra GRATIS de «LACTUSAN» o enviamos por Correo, al recibo de diez centavos en sellos. Infanta 59, Carlos III y Estrella. (Farmacia). Habana.
I-G. 2167 20 Feb. 19

JOSE GARDELL Y GARRIGO, Contratista de Obras. Construye, amplía y repara casas y chalets y adapta locales para industrias y comercios. Reparaciones en general. Pídame planos y presupuestos, General Lacret número 85. Telf. I-2696.
C-de-O. 2242 21 Feb. 5

ANUNCIESE Y SUSCRIBASE AL DIARIO DE LA MARINA

M.E.C.D. 2016

AL MARGEN DEL CABLE

Primer Tiempo Hitleriano

(Por RAUL MAESTRI)

APARTE de los gérmenes interiores de discordia que encierra el actual gabinete alemán—y que bien pudieran manifestarse antes de lo que la opinión pública espera—Hitler tiene que dar frente, en estos momentos, a varias dificultades de otra índole. El cable dedica su mayor atención a la que llamaríamos resistencia proletaria, y no está mal que así lo haga.

Lo extraordinario del caso alemán es que todavía hoy, en que ya no anda muy lejano el centenario de Carlos Marx, el proletariado no parece poder desarrollar más que una acción de resistencia; esta resistencia es, sin duda, constante, a veces enconada, y no debería asombrar si cualquier día toma la ofensiva. Pero esa hora no ha llegado aún; y esto es menester constatarlo días después de la toma de posesión de Adolfo Hitler. El espectáculo, para la política revolucionaria y obrera no puede ser más desconsolador.

Se ha hablado de una huelga general, y a buen seguro que, como cuestión de principio, estaría harto justificada desde el punto de vista proletario. Con menos motivo, y con un éxito que debió haber asegurado el destino de la táctica, se puso en juego cuando el «putsch» de Kapp. Pero es fuerza reconocer, objetivamente, que las circunstancias del presente reducen casi al absurdo la iniciativa y sus posibilidades. A saber: el proletariado organizado de Alemania lo está en frentes sindicales difícilmente reconciliables entre sí: sindicatos socialistas, sindicatos católicos, sindicatos apolíticos. En los primeros—los más importantes—domina la burocracia socialdemocrática, y los comunistas no cuentan con fuerzas decisivas. No hace mucho tiempo todavía pretendió el Partido Comunista Alemán fundar sindicatos propios, con el ánimo de concretar más exactamente su política; pero tuvo que renunciar al propósito en vista de sus escasas posibilidades. Además: puede decirse en general que la situación económica de los sindicatos, como es lógico dada la enorme crisis en el mercado de trabajo, es todo menos que halagüeña; por lo mismo, y por una tradición difícil de desarraigar, persiste en ellos una mentalidad reformista y oportunista de la peor calaña. Prueba de ello se tuvo últimamente en la actitud de Leipart, el lider sindical socialista, frente al gobierno Schleicher. Y ya el cable cuenta las exhortaciones a la serenidad que, paradójicamente, acaban de publicar los sindicatos más numerosos.

En suma: con un ejército de desocupados en la calle, con el proletariado organizado dividido, con las cajas de los sindicatos exhaustas y con el predominio en ellos de los viejos «bonzen», y simultáneamente y por todo con el espíritu obrero considerablemente confundido, no se presienten rosadas las perspectivas de la anunciada huelga general. Ello no implica, de modo alguno, inacción o inhibición proletaria; antes al contrario, estas circunstancias mismas han de determinar una mayor inquietud, pero es el caso triste que esta desesperación parece desviarse en incidentes tumultuarios de proporciones locales. No obstante, la efervescencia está ahí, y por lo tanto el signo de interrogación que de ella se deriva.

Otro problema que, ya desde ahora, tiene planteado ante sí el gobierno de Hitler es el parlamentario. El gobierno no cuenta, por su personal mismo, más que con el apoyo de los nacionalsocialistas y los nacionalistas de Hugenberg, y aún en la eventualidad que se les uniera algún que otro grupo pequeño—¿los populistas acaso?—no llegarían a la mayoría. Para ella necesitan la cooperación, en algún modo, del bloque católico, centristas y bávaros. Estos elementos, de una personalidad política destacadísima y de una influencia social y nacional de primer orden, no corresponden, en sí mismas, a la zona de ideologías y de intereses en que se mueve el actual gobierno; de ahí sus reservas, que el Prelado Dr. Kaas habrá sabido exponer de una manera sutil. Si llegan a un acuerdo recíproco el gobierno habrá ganado una batalla, pero la cordura y la civilidad una también, ya que hay derecho a suponer que los partidos católicos no se dejarán engañar ni explotar. En caso contrario, esto es, si no se llega a acuerdo alguno, el gobierno Hitler se verá ante una enojosa y próxima disyuntiva: o disolver el Reichstag, lo que seguramente no responde a sus deseos, o gobernar de espaldas al Reichstag, lo que no siempre es muy seguro.

Es todavía prematuro opinar sobre la influencia internacional que pueda tener la inauguración del nuevo gobierno. Una cosa es cierta, y es que las Potencias extranjeras desearan tratar con un gobierno alemán estable, que de una manera u otra posea el control firme de su situación interior, que brinde continuidad y orden, esto es, con un gobierno distinto a los que han habido hasta ahora. Y otra cosa es no menos cierta: que nadie cree que el señor Hitler tome en serio ahora, como gobernante, las fantasías por él mismo expuestas en sus libros y en sus discursos; como dicen los alemanes, la sopa no se toma tan caliente como se cocina. Ambos puntos de vista se han expresado repetidamente en Francia, por ejemplo. Ahora bien: la composición un poco desconcertante del gabinete, las circunstancias especialísimas en que se ha constituido y, por último, la incertidumbre de las actuales condiciones en Alemania, han de soliviantar justamente a las Cancillerías extranjeras y detener su juicio por lo pronto.

Los cables cuentan de muertes en las calles y de terror en la población judía; las declaraciones oficiales han sido hasta ahora vácuas. Se recuerda además la crisis y la angustia ciertas del gran pueblo alemán. Debía pensarse también, dados los antecedentes de los gobiernos nacionalistas en Turingia y Braunschweig, en la amenaza positiva que se cierne sobre la ciencia y la cultura alemana, la Universidad, la prensa y el libro. De alguna suerte, se vive hoy en Alemania uno de los capítulos más dramáticos de la historia de la post-guerra.

El presidente von Hindenburg dictó anoche el decreto disolviendo el Reichstag

Dos de las tres condiciones brasileñas para el arreglo de la cuestión de Leticia aceptadas incondicionalmente por Perú

El Gobierno peruano ha informado a los EE. Unidos que Colombia debe permitir que el Brasil tome posesión provisionalmente de Leticia, mientras se efectúan las negociaciones encaminadas al arreglo de las diferencias existentes entre ambos países, en relación con todas sus fronteras

LIMA, Perú, febrero 1. (AP) En una nota al secretario Stimson, el doctor José M. Manzanilla, primer ministro del Perú, declara que su gobierno ha aceptado incondicionalmente dos de las tres proposiciones brasileñas para el arreglo de la cuestión de Leticia.

El secretario Stimson había pedido al Perú y a Colombia que solucionarán sus diferencias sin recurrir a la guerra. Brasil sugirió que las dos naciones conciliarán sus diferencias y que Leticia fuera ocupada por los brasileños y devuelta a Colombia.

La nota de hoy pide que Leticia quede bajo la administración del Brasil todo el tiempo que duren las negociaciones de paz «no solamente a instancias del Perú sino también de Colombia».

Esto significaría teóricamente—continúa el mensaje—que Colombia ejercería la soberanía en Leticia, salvaguardando así lo que considera una cuestión de sensibilidad nacional cuando recomienda que se le entregue la ciudad.

«Con esta comunicación y la proposición de arbitraje, el Perú cree que da una nueva prueba de su amor a la paz y de su amistad a Colombia».

En una recepción dada anoche al cuerpo diplomático, el primer ministro aseguró que trata de resolver pacíficamente el problema.

PERU QUIERE QUE BRASIL RETENGA A LETICIA

LIMA, Perú, febrero 1. (AP) El Gobierno peruano ha informado a los Estados Unidos que Colombia debe permitir que el Brasil tome posesión provisionalmente de Leticia mientras se efectúan las negociaciones para el arreglo de las diferencias entre los dos países.

La sugestión se hace en una contestación enviada anoche a la nota del secretario Stimson para que la disputa se solucione por medios pacíficos y recomienda a Perú que tome todas las precauciones del caso para no violar el Pacto Kellogg-Briand.

La nota peruana dice que la expedición naval colombiana que se encuentra en el Amazonas «será apoyada por expediciones terrestres para atacar a las guarniciones peruanas que no han abandonado el territorio peruano»

Insiste en que el Perú está a la defensiva y que busca el arreglo pacífico en cuestión.

ECUADOR ENVIA UNA NOTA AL PERU

WASHINGTON, febrero 1. (AP) El departamento de Estado acusó hoy recibo de una nueva nota peruana relacionada con el incidente de Leticia, pero no la dió a la publicidad.

Los funcionarios han dicho que no consideran la nota peruana una respuesta a la nota que envió el secretario Stimson al Perú, sino simplemente un aviso acerca de la respuesta peruana a la proposición brasileña.

También dicen que la nota peruana no parece requerir ninguna respuesta por parte de los Estados Unidos.

El ministro Gonzalo Zaldumbide, del Ecuador, informó hoy al departamento de Estado que su gobierno ha enviado notas a Perú y colombia recomendándoles que acepten la proposición del Brasil para el arreglo del asunto de Leticia.

La situación del Ecuador en el caso de hostilidades sería delicada en opinión de los observadores pues to que tiene pendiente con el Perú una disputa territorial que puede resolverse mediante un reajuste de las fronteras existentes.

El texto de la nota ecuatoriana, entregado al gobierno de Lima, dice lo siguiente:

«He recibido instrucciones de la Cancillería ecuatoriana para manifestar a Vuestra Excelencia que mi gobierno contempla con inquietud la posibilidad de que el problema suscitado con motivo de los hechos ocurridos en Leticia el primer día de septiembre último llegue a producir un choque armado.

«Representante de un pueblo americano que ha declarado solemnemente que los procedimintos pacíficos son los más eficaces para la solución de cualquier clase de diferencias, el gobierno del Ecuador cree que el progreso general requiere que las relaciones entre los estados se fundamenten en el respeto a normas éticas y jurídicas que impidan el que la fuerza material sea la que decida los problemas, volviendo así efectivos los sentimientos americanísticos y conservando el inmenso beneficio de la paz.

En consecuencia, por haberse el Ecuador adherido al pacto de 27 de agosto 1928, y porque cultiva cordiales relaciones con todos los estados del Continente y se siente ligado por particulares lazos de fraternidad a las repúblicas vecinas, y hasta porque tiene un problema de límites pendiente, mi gobierno se permite invocar, de la manera más amistosa, ante el gobierno de Vuestra Excelencia el mencionado pacto de 1928, de acuerdo con el texto del mismo, en el que se condena el recurso de la guerra por el arreglo de los diferentos internacionales, se renuncia a ella como instrumento de política nacional y en cuyo preámbulo se declara que los cambios en las relaciones entre los estados no deben ser buscados sino por procedimientos pacíficos y realizados en el orden y en la paz.

«Me es también permitido expresar al ilustrado gobierno del Perú, por intermedio del señor Ministro, que mi gobierno formula los más fervientes votos de que el de Vuestra Excelencia con amplio y generoso espíritu americanístico que agradecería al continente todo, no cierre el camino a la mediación ofrecida, con desinterés y tanta oportunidad, por el gobierno de los Estados Unidos del Brasil, o a algún otro medio amistoso que se intente para evitar la guerra y porque ellos conduzcan, como mi gobierno lo desea y creo que es posible y necesario, mediante acuerdos decorosos y fraternales, a la digna, justa y definitiva solución de todos los problemas territoriales de la hoya amazónica, entre los cuales no debería prescindirse del que tiene pendientes el Ecuador. Seguidamente mi gobierno procuraría facilitar por su parte, el arreglo con amplio y sincero deseo de conciliación».

NEVILLE CHAMBERLAIN EXPONE EL PLAN DE INGLATERRA PARA EL ARREGLO DEL PROBLEMA DE LAS DEUDAS DE GUERRA A ESTADOS UNIDOS

Manifestando que «Inglaterra no puede contemplar con ecuanimidad el retorno al patrón oro, hasta que estemos seguros de que las cosas estarán mejor que cuando nos vimos obligados a abandonarlo», expone las condiciones que, a su juicio requieren para la restauración de aquél

LONDRES, febrero 1. (AP).—El Canciller del Exchequer, Neville Chamberlain, fué huésped hoy de la Asociación de Corresponsales Americanos de Londres, manifestando que Inglaterra es partidaria de la reducción de las deudas de la guerra sin concesiones económicas a los Estados Unidos, comprometiéndose, en cambio, a restaurar el patrón oro en determinadas condiciones.

Declaró Mr. Chamberlain a los corresponsales americanos, que no pretendía pronunciar un discurso sobre las deudas, y en su charla se ocupó principalmente de la depresión económica mundial, cuya solución, agregó, depende en gran manera de que se restaure la confianza en todas partes.

Pero , de acuerdo con la costumbre en los almuerzos ingleses, el Canciller dijo que estaba dispuesto a contestar a las preguntas que se le hicieran y los corresponsales aprovecharon la rara oportunidad que se les ofrecía para interrogar al Canciller del Exchequer.

Cuando terminó el interrogatorio, los corresponsales tenían en su poder la declaración más amplia y autorizada sobre la política del Gobierno británico.

Refiriéndose a las deudas de la guerra, Mr. Chamberlain dijo:

«El concepto de concesiones por parte de la Gran Bretaña a cambio de la reducción de las deudas de la guerra no es un concepto inglés.

«El criterio británico es que esas obligaciones no son las de un deudor y acreedor corrientes, sino que su ajuste interesa tanto a la nación acreedora como a la deudora».

Hizo notar que los convenios aprobados en la conferencia imperial de Ottawa del verano pasado no pueden «convertirse en pedazos de papel» y puso de relieve que esos acuerdos amarran las manos del gobierno inglés en cuanto a los arreglos que pudieran hacerse en Washington.

El Canciller declaró que Inglaterra no puede «contemplar con ecuanimidad el retorno del patrón oro hasta que estemos seguros de que las cosas estarán mejor que cuando nos vimos obligados a abandonarlo. La Gran Bretaña cree en un valor standard internacional estable, pero son muchas las condiciones que han de llenarse para la restauración del patrón oro».

Estableció las siguientes condiciones:

Primera: el arreglo de las deudas de la guerra.

Segunda: el abatimiento de las barreras comerciales.

Tercera: modificación de la distribución del oro.

Cuarta: arreglo de los problemas políticos del mundo.

«No creo que el hecho de que Inglaterra haya abandonado el patrón oro influyera en la baja de los valores oro», dijo. «El nivel de los precios ha estado descendiendo durante dos años, y ha caído más lentamente desde que abandonamos el patrón oro».

Expresó la creencia de que el abandono por Inglaterra del metal amarillo como patrón hasta ha impedido el rápido descenso de los precios.

El Canciller hizo notar que se ha dado cuenta de que una gran parte de la oponión pública norteamericana amalgama la reducción de la deuda de la guerra con el desarme. La raíz del problema del desarme, agregó, la constituyen el temor y la falta de confianza. Considera que ningún país de Europa desea volver a armarse ni puede hacerlo, pero que el temor obliga a ello.

Preguntado si la Gran Bretaña tiene algún convenio con Francia que pudiera afectar a las negociaciones de las deudas en Washington, dijo que no existe ninguna inteligencia entre los dos países, excepto un acuerdo provisional concerniente al arreglo de las reparaciones de Lausana, que es de interés para Inglaterra, para Francia y para el mundo entero.

«Es de interés para todos que el convenio de Lausana se mantenga», declaró el Canciller.

Calificándose de proteccionista, el Canciller declaró que es necesario suprimir las barreras comerciales artificiales. A su juicio las faltas de protección no son inherentes, sino resultado de su abuso. Confía que en la conferencia económica internacional se tratará de las barreras internacionales y que lo mismo se hará en Washington.

La Gran Bretaña, terminó diciendo, está celebrando negociaciones con media docena de naciones y hay medios abundantes de hacer concesiones sin faltar a los acuerdos de Ottawa.

EMBARCO SIR RONALD LINDSAY PARA LONDRES

NUEVA YORK, febrero 1. (AP).—Sir Ronald Lindsay, embajador de Inglaterra en Washington, embarcó esta mañana para Londres, con el fin de preparar con el primer ministro Ramsay MacDonald la próxima conferencia anglo-americana sobre las deudas.

Dijo que espera regresar para el primero de marzo, y preguntado si Mr. MacDonald vendría con él, dijo:

«Lo dudo. Probablemente regresaré antes de que lleguen los representantes británicos».

DOS MUERTOS EN LA HUELGA FERROVIARIA

BELFAST, febrero 1. (AP).—La campaña de «sabotage» relacionada con la huelga ferroviaria irlandesa, ha costado la vida de dos personas, y fué la causa de que otras cuatro resultaran heridas hoy, cuando los huelguistas levantaron los raíles y un tren de pasaje se descarriló a 600 metros de la estación de Dromiskin, cerca de Dundalk.

Las vidas de muchas otras personas corrieron peligro cuando los huelguistas tirotearon un tren de carga cerca de la estación de Carrigan. Los asaltantes hicieron al menos cinco disparos contra el maquinista y fogonero, pero éstos no fueron alcanzados por las balas. Los rompehuelgas voluntarios, tan pronto como se enteraron de los accidentes ocurridos retiraron sus servicios, y existe la posibilidad de que el paro sea completo.

Los chauffeurs de ómnibus, empleados por la compañía ferrocarrilera de Creat Northern en Belfast, anunciaron que se irían a la huelga mañana en señal de simpatía con los ferroviarios.

LOS FUNERALES POR JOHN GALSWORTHY SE HARAN HOY EN LONDRES

LONDRES, febrero 1. (AP).—Mañana se efectuarán los funerales del famoso novelista y dramaturgo inglés John Galswoethy, que falleció ayer tras una larga y penosa enfermedad.

En un mensaje de condolencia enviado a la viuda del novelista hoy, Su Majestad el Rey Jorge V, decía:

«Sabemos la irreparable pérdida que ha sufrido la literatura inglesa con la muerte de Mr. Galsworthy, lamentada tanto en el extranjero como en Inglaterra».

La viuda recibió mensajes del premier MacDonald y de diversos otros personajes en el mundo entero.

EL NUEVO GOBIERNO ALEMAN PROMETE NUEVOS SUBSIDIOS PARA EL SERVICIO AEREO

BERLIN, febrero 1. (AP).—Hermann Goering, ministro sin Cartera del Gabinete de Hitler y famoso «as» de la aviación militar alemana durante la guerra mundial, en un discurso pronunciado esta noche ante el Club de Aviación Alemán, prometió que el Gobierno concedería nuevos subsidios para el fomento de la aviación civil.

«En el caso de que Alemania no pueda conseguir la «igualdad aérea», dijo Goering, «entonces debemos impedir que el mundo se beneficie por nuestras contribuciones técnicas a la aviación.»

VIENA, febrero 1. (AP).—Los fascistas austriacos realizaron hoy una manifestación por la Ringstrasse que duró tres horas, llevando los manifestantes antorchas. Con esta manifestación celebraron la victoria del canciller Hitler en Alemania.

Más multitudes dieron vivas entusiastas y entonaron la canción «La vigilancia del Rhin» y otras canciones.

Protegidos los manifestantes por las reservas de la policía, no hubo choques con los enemigos políticos.

El canciller Hitler lanza una proclama dirigida al pueblo

Dos planes de cuatro años desarrollará el nuevo gabinete alemán-según Hitler-para la salvación de los agricultores y los obreros

«Un año de bolshevismo—dice el Canciller—destruiría a Alemania. Ni siquiera los sufrimientos de los últimos 15 años podrían compararse con los padecimientos de una Europa en cuyo corazón se izara la bandera roja de la destrucción». Confía en la reducción mundial de armamentos

El nuevo gabinete de Alemania que ha formado Hitler

Hermann Goering, presidente del Congreso (Reichtag)

Alfred Huyenberg, ministro de Economía y Agricultura

Alfred Rosenberg, Jefe de la política interior

Capitán D. Duesterber, Ministro de Correos y Transporte

Franz Selder, Ministro del Trabajo

BERLIN, febrero 1. (AP).—El presidente Von Hindenburg disolvió esta noche el Reichstag y poco después Adolfo Hitler, nuevo Canciller, publicó una proclama al pueblo alemán en la cual anuncia que su gobierno desarrollará dos planes de cuatro años para la salvación de los agricultores y de los obreros.

El servicio obrero obligatorio y el establecimiento de colonias agrícolas, dice el Canciller en su proclama, constituirán el principal problema de su programa para la reconstrucción de la patria.

Las nuevas elecciones para diputados al Reichstag se han anunciado para el 5 del próximo mes de marzo. Desde ahora hasta el día de las elecciones, el gobierno realizará una intensa campaña con el lema de «Hindenburg y Hitler».

El presidente disolvió el Reichstag en vista del fracaso de las negociaciones que se habían comenzado para ganar el apoyo, o por lo menos la tolerancia del partido centrista a fin de que el gabinete pudiera contar con una mayoría en el Reichstag.

Los agitados acontecimientos políticos de los últimos días—entre ellos la dimisión del gobierno de Von Schleicher y la inesperada elevación de Hitler—han tenido como secuela actos de violencia en muchas partes del Reich. Desde que el jefe de los socialnacionalistas llegó a Canciller el lunes, once personas perdieron las vidas y cuarenta y cuatro se encuentran gravemente heridas. La mayor parte de estas bajas ocurrieron en choques entre los comunistas y los Nazis. En los últimos siete días, veinte personas fueron muertas y sesenta recibieron heridas graves.

La lucha entre el socialnacionalismo y el comunismo se refleja en la proclama del Canciller, quien arroja toda la responsabilidad a los rojos, e invita al pueblo a que los combata.

«Los partidos del marxismo y de sus confederados han tenido catorce años para demostrar su habilidad», dice. «El resultado ha sido un campo de destrucción».

EL BOLSHEVISMO DESTRUIRIA A ALEMANIA

«Un año de bolshevismo destruiría a Alemania. La sección del mundo que representa la más rica y más bella cultura se convertiría en el caos. Ni siquiera los sufrimientos de los últimos quince años podrían compararse con los sufrimientos de una Europa en cuyo corazón se hubiera izado la bandera roja de la destrucción».

Sin describir en detalle sus planes de cuatro años, el Canciller dice que uno de ellos tiene por objeto la «salvación del agricultor alemán, para salvaguardar las posibilidades de la nación de conservar su vida». El segundo, agrega, tiene por objeto la «salvación del obrero alemán mediante un colosal y comprensivo ataque al desempleo».

En sus relaciones exteriores, dice el Canciller, Alemania desea la paz y anticipa que llegará pronto el momento en que las naciones del mundo reducirán sus armamentos y no harán necesario que Alemania aumente los suyos hasta la paridad con los demás países.

En cuanto a la situación financiera interior, promete que su gobierno no hará nada que ponga en peligro al marco alemán. Termina su proclama haciendo un llamamiento a la guía divina para que ilumine a los hombres que están a la cabeza de los destinos del Estado y pide a la nación que sea indulgente al juzgar sus planes de cuatro años.

El decreto del presidente Von Hindenburg disolviendo el Reichstag, según se tiene entendido en los círculos políticos, puede atribuirse al Vice canciller Franz Von Papen. Abogó elocuentemente cerca del presidente, haciéndole ver que el hierro debe golpearse mientras está caliente; arguyó que las elecciones realizadas durante la presente ola de entusiasmo nacionalista lograría por lo menos el cincuenta y uno por ciento de los puestos del Reichstag para el gobierno.

El gabinete está seguro de que uniendo los dos grandes nombres de Hindenburg e Hitler, vencerá a los centristas, a los socialistas y a los comunistas. También cuenta con la organización de las tropas de choque fascistas y los Yelmos de Acero, asociación de veteranos de la guerra, para dar empuje a la campaña.

Se espera que el gabinete de Hitler se negará a adquirir compromisos haciendo promesas acerca de determinadas medidas, pero en cambio realizará la campaña electoral a base de temas patrióticos y personales.

Ahora que los Nazis están en el Poder, creen los fascistas, según ha indicado uno de los asesores del Canciller, que toda promesa específica le haría perder votos en el caso de que no la cumpliera inmediatamente.

La disolución de la Dieta Prusiana está llamada a seguir a la del Reichstag, con la esperanza de que los partidos de la derecha obtengan allí el cincuenta y uno por ciento de los votos. Las elecciones de la Dieta se celebrarían el mismo día que las de la Cámara alemana.

Hitler declara en su proclama que desde los «días de la traición», hace catorce años, «el Todopoderoso ha retirado sus bendiciones a nuestro pueblo».

ALEMANIA OLVIDO EL HONOR Y LA LIBERTAD

«Han pasado más de catorce años desde el día fatal en que el pueblo alemán, ciego por promesas interiores y exteriores, olvidó el honor y la libertad del Reich, perdiéndolo todo de esa manera», dice el Canciller.

«Desde aquellos días de traición, el Todopoderoso ha retirado sus bendiciones a nuestro pueblo.

Dr. Gobbels Ministro de Relaciones Exteriores

«La discordia y el odio han invadido su cabeza. En profunda miseria millones de alemanes de todas las clases ven hundirse la unidad nacional y disolverse en una fusión de opiniones políticas egoístas y de intereses dispares.

«Y como tan a menudo ocurre en nuestra historia. Alemania ha estado presentando desde la revolución un cuadro de desaliento, de desmembración. No ha obtenido el pueblo la prometida igualdad y fraternidad, pero ha perdido la libertad, porque la decadencia política sigue siempre a la decadencia de la unidad».

ATAQUE A FONDO A LOS ROJOS

El canciller Hitler se vuelve contra los comunistas, diciendo que tienen el mismo espíritu rampante que en noviembre de 1918.

«Comenzando con la familia y continuando después con todos los conceptos del honor y de la lealtad, el pueblo y la patria, la cultura y la economía, y tocando finalmente hasta los eternos fundamentos de nuestra moral y de nuestra fe, no hay nada que escape a esa idea simplemente negativa y completamente destructora», agrega. «Catorce años de marxismo han arruinado a Alemania.»

Alemania entró en la guerra mundial con la conciencia limpia y únicamente para defender a la patria, continúa diciendo.

El resto del mundo ha sido sacudido por la crisis tanto como Alemania desde 1918, agrega el canciller. «La desilusión de los vencedores y de los vencidos—declara—destruye la confianza internacional y la economía internacional.»

La proclama habla de la miseria que existe en todas las clases sociales alemanas, y dice que si los agricultores son arrastrados a esa miseria, la catástrofe será colosal.

«Entonces, dos mil años de civilización se hundirán en el caos», afirma Hitler.

«Un año de bolshevismo destruiría a Alemania. La parte del mundo que representa la más rica y más bella cultura de la humanidad se convertiría en caos.»

Dr. Wilhelm Frick, Ministro del Interior

Ingeniero Gottfrield Feder, Ministro de Obras Públicas y Labores

Contrastes

Por Gastón MORA

LA PRENSA norteamericana publica la noticia de que en ese país hay, en la tesorería nacional y en las cajas de las instituciones bancarias, el **cuarenta y dos por ciento** de todo el oro, acuñado y en barras, existente en los Estados Unidos, y que en su campos y ciudades hay unos **doce millones de hombres sin trabajo**, pasando las miserias más horrorosas, que se resúmen en estas dos palabras; frío y hambre. He ahí un contraste verdaderamente terrible. Doce millones de seres humanos en medio de un país **archi**-civilizado, que guarda en sus cajas el **cuarenta y dos por ciento** de su especie metálica en oro. En ese oro que se quiere imponer como patrón único, como único instrumento de los cambios, como único instrumento de los pagos. ¡Como si el metal amarillo lo diese la naturaleza en cantidades ilimitadas! ¡Como si lo tuviesen la América del Sur y el Asia, y la Oceanía y casi toda el Africa! En ese oro a que todo se querría convertir, como le sucedía, según la leyenda, al Rey **Midas, que convertía o transportaba en oro** todo lo que tocaba, inclusive los alimentos. Ante tanto oro acumulado, y ante la miseria de doce millones de hombres sin trabajo, ¡como resonarían de nuevo las protestas de **Henry George**, si aún viviese! ¡Como su pluma, vigorosa y elocuente, volvería a señalar el doloroso contraste entre «el progreso y la miseria».

x x x

El hecho de haber en los Estados Unidos **junto a una riqueza fabulosa, una miseria tremenda**, proclama en altas voces, que un mal profundo corroe, devora a una civilización en que se da ese espectáculo. Los últimos despachos procedentes de la Unión dicen que los Poderes Federales votarán un crédito de unos **cinco mil millones de dólares** para subvenir a las necesidades de esa población famélica de doce millones de hombres; para acudir en su auxilio. Los despachos los llama «indigentes». Lo son, realmente, pero no por su culpa, sino porque carecen de trabajo. Ellos tienen el derecho al trabajo, porque tienen el derecho a la vida. Este derecho al trabajo ya se ha reconocido en todo el mundo civilizado. Y porque se ha reconocido, por eso, mientras se les busca empleo, ocupación, se les pasan mínimas pensiones alimenticias. En problema de los sin trabajo es un problema angustioso, obsesionante tanto para los gobiernos como para las clases directoras, como para los elementos poseyentes. Es un problema de orden social de suma gravedad. Millones de hombres, de mujeres, de niños, que piden trabajo o pan, constituyen un peligro inmenso para el orden público, para toda la organización económica de las sociedades modernas, para nuestra civilización, en una palabra.

x x x

Los que piden un cambio en la estructura económico-industrial de la civilización contemporánea; los que piden nuevas formas de distribución de la riqueza, no necesitan escribir libros, pronunciar discursos, redactar artículos de periódicos, dar conferencias. Les basta señalar el hecho de haber millones de hombres sin trabajo en los países más adelantados del planeta. Ya el pauperismo, con todos sus horrores, no existe únicamente en la India y en la China. Esa espantosa lacra social la padecen, también, las comunidades humanas más civilizadas. No florece esa planta maldita únicamente en los pueblos pobres e ignorantes, sino, igualmente, en las naciones más ricas e instruidas. El mal, la dolencia, es común a todos los conglomerados nacionales. El mal no es político, es económico esencialmente económico. Se debe a un injusto sistema de distribución de la riqueza. Hay que buscar otro plan más equitativo de repartición. Es la única manera de evitar que bajo la presión del hambre cruja y se derrumbe nuestra civilización. Estas no son medrosas aprensiones. Recordemos que, según opinión muy generalizada, fueron profundas causas económicas las que hubieron de eliminar en 1917, del escenario del mundo, al imperio ruso, que en 1918 a los imperios austriaco y alemán. Lo económico se halla en el fondo de toda la historia.

UN TRIBUTO AL PRESIDENTE

Después de un tributo de elogio al presidente von Hindenburg, agrega el canciller Hitler:

«Ahora que el venerable presidente ha unido cordialmente nuestras manos en un esfuerzo común, nosotros, como jefes nacionales, deseamos hacer votos a Dios, a nuestra conciencia y a nuestro pueblo, de que estamos resueltos a cumplir la misión que se nos ha confiado.

«La herencia que recibimos es terrible. La tarea que tenemos que resolver es la más pesada que se ha presentado a los estadistas alemanes desde tiempo inmemorial. La confianza de todos nosotros, sin embargo, no tiene límites porque creemos en nuestro pueblo, en su eterno valor.»

El canciller asegura que el cristianismo constituirá la base de las concepciones morales de Alemania y que la familia será finalmente protegida.

M.E.C.D. 2016