1ª SECCION

El DIARIO DE LA MARINA es el periódico más antiguo de Cuba. Fué fundado en el año mil ochocientos treinta y dos.

SERVICIOS ESPECIALES DE ESPAÑA

DIARIO DE LA MARINA

SERVICIO DE «THE ASSOCIATED PRESS». Esta queda autorizada para usar nuestro servicio y noticias de información.

HILO DIRECTO CON NUEVA YORK

1ª SECCION

AÑO CIENTO UNO.—NUMERO 9. ACOGIDO A LA FRANQUICIA POSTAL HABANA, LUNES, 9 DE ENERO DE 1933.—SANTOS JULIAN Y CELSO. TIEMPO PARA HOY: BUENO EJEMPLAR: 5 CENTAVOS

COMIENZA EL BOMBARDEO AEREO NIPON EN LA FRONTERA DE JEHOL

EL PRESIDENTE DE CHILE BUSCARA LA COOPERACION DE LAS DEMAS REPUBLICAS

Espera que en el año 1933 se reanuden los lazos de amistad y se acreciente el intercambio comercial. Chile desmiente que haya celebrado pacto secreto alguno con el gobierno brasileño

Arturo Alessandri

SANTIAGO DE CHILE, enero 8. (AP.)— El presidente Arturo Alessandri, obrará en pro de la cooperación comercial entre las repúblicas suramericanas «con más vigor que hasta la fecha», según declaraciones hechas a la prensa.

El nuevo jefe de la nación chilena pronostica que 1933 será «un año en que se volverán a estrechar los lazos comerciales» entre los países latinoamericanos, y espera que Chile podrá aumentar su intercambio con las naciones vecinas, especialmente Argentina, Brasil, Colombia, Uruguay y Paraguay.

El presidente Alessandri espera enviar comisiones comerciales a las capitales suramericanas, para comenzar las negociaciones.

SANTIAGO DE CHILE, enero 8. (AP.)— El ministerio de Estado chileno no está negociando ningún «tratado secreto» y está interesado principalmente en que los mismos se declaren ilegales.

Esto fué declarado enfáticamente por un representante del Gobierno en contestación a las informaciones que han circulado en otros países referentes a que Chile está haciendo convenios secretos con Brasil para «asegurar la neutralidad del Ecuador en el caso de conflictos en Leticia».

«Tales informaciones son pura propaganda contra Chile o rumores maliciosos», dijo el representante.

«Chile es, estoy seguro de ello, uno de los principales países del mundo que se oponen a los pactos secretos. No queremos tener ninguno. Todas las convenciones deben ser públicas y fomentar la paz».

Calificando los rumores de un tratado tan absurdo que apenas vale la pena de desmentirlos oficialmente, una persona afecta a la Embajada brasileña negó que se haya intentado nada semejante.

Los estadistas chilenos sostienen que los convenios secretos solamente pueden ser origen de futuras complicaciones y que, particularmente con relación a nuestro tiempo, todos los esfuerzos deben encaminarse a la paz y la cooperación.

El Gobierno ha trabajado incesantemente por el arreglo pacífico de las disputas en América. Los embajadores del Brasil, la Argentina y Perú han cooperado con el ministerio de Estado en la solución pacífica de los problemas del continente.

Los funcionarios chilenos todavía abrigan la esperanza de que las disputas existentes se arreglarán pronto de manera satisfactoria.

Chaco y Pan América

(Por Antonio ESCOBAR)

ESE Chaco Sud Americano, que está costando un dineral a las Agencias noticieras y con el cual tienen algo que ver cuatro naciones, ¿por qué se llama así? ¿Qué significa Chaco? ¿Se trata de un Charco, al cual le han quitado la R. o de un Chasco, que se ha quedado sin la S.?

Los dos diccionarios que tengo a mano en estos momentos, el uno español y el otro francés, pequeños y modestos, pero virtuosos, no me informan acerca de este punto. El segundo se limita a decir:

—Chaco o Gran Chaco. Región de estepas, poco poblada, de la América del Sur, dividida entre la Argentina y Bolivia.

Y el primero, que es español, impreso en París, dice:

Chaco (Gran). Extensa comarca entre las repúblicas de Bolivia, Paraguay y Argentina, a la cual pertenece el territorio. Población: 100 mil habitantes indígenas.

No faltará quien pregunte:

—¿Cómo, si el territorio pertenece a la Argentina, ésta no toma parte en la guerra, o cuasi, guerra, en que están enzarzadas Bolivia y el Paraguay desde el mes de Junio?

Lo único que la Argentina ha hecho, según cablegramas del 30 de Diciembre, ha sido reforzar la guardia de su frontera Norte, cerca de la cual se está guerreando, y porque hay ganado argentino en el Chaco.

Otra pregunta, puesto que nada cuestan:

—¿Cómo en el semestre corrido desde Junio, las naciones americanas, no interesadas en la disputa bolivio-paraguaya no han hecho un esfuerzo enérgico para ponerle término?

En Washington se ha constituído una comisión, compuesta de neutrales, representantes diplomáticos de los Estados Unidos, México, Cuba y el Uruguay, en calidad de neutrales y de representantes de Colombia y el Paraguay, que son los beligerantes. Esa Comisión ha propuesto que cesasen las hostilidades y se sometiese la cuestión al arbitraje.

Bolivia ha aceptado esa solución en principio, pero no en todos sus detalles; el Representante del Paraguay, doctor Solor, la ha rechazado, por orden de su Gobierno y ha regresado a su país.

La Comisión de Neutrales ha dirigido una Nota a los Gobiernos de la Argentina, Chile y el Perú, que también son neutrales, preguntándoles qué medidas piensan adoptar para traer la paz entre los dos beligerantes.

"Si todos los países, añaden los Comisionados, de este hemisferio proceden de acuerdo, la paz se restablecerá".

También se han digirido los Comisionados a la Liga de las Naciones; me parecería mejor que se dirigiese a la Unión Pan Americana, que debiera ser la **exclusivamente** encargada de entender en todos los desacuerdos y conflictos entre las naciones americanas y con los cuales nada tengan que ver las naciones europeas, africanas y asiáticas.

Entonces esa Unión justificaría su existencia, fenómeno que hasta ahora no se ha dado. No se ha ocupado más que de asuntos relativamente insignificantes; y nada ha hecho en lo económico ni en lo político, que sea "fecundo, provechoso y bueno", como dice un verso de Núñez de Arce.

Ese dictamen, tan juicioso y correcto, dado en Washington por la Comisión de Neutrales, entre los cuales veo con gusto a Cuba representada, convertido en medida dictada por la Unión Pan Americana, estará firmado por todas las naciones de América y no se limitaría a invitar a Bolivia y al Paraguay a que pusiesen término a su querella.

Sería un mandato, detrás del cual habría el poder de toda la América Independiente.

Nueva York.

POLITICA EN LA PAG. DOCE

El vapor "Esparta" pasó por ojo a la goleta "Aguila de Oro"

LA COLISION OCURRIO A ONCE MILLAS FRENTE A SANTA CRUZ DEL NORTE

La goleta cubana fué partida en dos, hundiéndose rápidamente. Sus seis tripulantes fueron salvados y traídos a la Habana por el vapor americano. La pérdida asciende a catorce mil pesos

Un radiograma recibido ayer tarde por la Agencia de la Flota Blanca en la Habana, procedente del capitán del vapor Esparta, dió a conocer un abordaje ocurrido entre dicho barco y una goleta cubana, cerca de nuestras costas.

En el mensaje se consignaba que el Esparta regresaría a la Habana, con objeto de conducir a la tripulación náufraga, algunos de cuyos integrantes estaban heridos, por lo cual la Policía del Puerto inmediatamente dispuso que un remolcador estuviera dispuesto para acudir y hacerse cargo de los heridos.

El hecho.—El vapor americano Esparta, de la Flota Blanca, había salido a las 12 del día de ayer, de nuestro puerto, para Santa Marta, Colombia, llevando carga general. Dos horas más tarde, en un día claro, sin marejada ni brisotes que dificultaran la navegación, abordó por el centro hundiéndola, a la goleta cubana Aguila de Oro, que en la madrugada de ayer había salido para Cayo Coco, cercano a Caibarién, llevando sacos vacíos para un corte de leña y fábrica de carbón vegetal, de los señores Pelleya y Co.

Sus seis tripulantes lograron mantenerse a flote hasta que un bote arriado por el Esparta los recogió, salvando sus vidas y perdiendo cuanto poseían en el barco náufrago.

El Esparta.—Al principio se pensó que el Esparta se acercaría a la boca del puerto y entregaría los náufragos a la lancha Margarita que había salido con la Policía y la Aduana, pero el capitán determinó tomar puerto, al objeto de levantar la protesta de ley, y consignar el hecho mediante una ligera declaración que ampliará en su oportunidad.

A tierra.—Mientras el Esparta fondeaba en bahía, en la lancha Margarita fueron llevados a tierra, el patrón que mandaba el Aguila de Oro y sus cinco compañeros de tripulación, así como un hermoso perro policía llamado Cuni, que también fué salvado.

Tres de estos hombres estaban lesionados, si bien ligeramente; lesiones que recibieron al caerles encima los objetos que vinieron abajo de los mástiles y velamen, al ocurrir la colisión.

La tripulación.—Mandaba el Aguila de Oro, que era un velero con motor de petróleo, marca Diessel, de 99 toneladas de desplazamiento, el patrón Celedonio Basanta, y eran sus compañeros, su hermano Ventura Basanta, Evaristo Montero, Dámaso Hernández Lorenzo, Antonio N. Vinguet Colomar y Gaspar Juan. Este último sufrió una herida en la cabeza y manos, grave, y los hermanos Basanta, contusiones en la cabeza y hombro derecho; así como una herida, Evaristo Montero.

Lo que relatan los náufragos.—Todos los tripulantes del Aguila de Oro están contestes, como hombres de mar, en que el hecho del abordaje ha sido de lo más inverosímil, por cuanto el hecho ocurrió a las 2.30 de la tarde de un día claro y a 11 millas de la costa, no dándose cuenta ni el timonel ni el oficial que iban en esos momentos en el puente del Esparta, de la presencia del velero, que tenía sus velas izadas, por cuanto no podía pasar desapercibido para los que están hecho cargo de la dirección de una nave.

El patrón Basanta, que desde la edad de 11 años está dedicado a la navegación, dice que ayer, después del mediodía, pudo darse cuenta de que un barco salía de la Habana, estando el velero esos momentos, de través, entre Santa Cruz del Norte y Canasí, y a unas 11 millas de la costa, altura que había tomado para mejorar la navegación.

Agrega, que como a las 2 de la tarde, pudo observar que siguiendo su rumbo navegaba el vapor Esparta.

Poco después notó que el barco seguía una línea recta hacia donde estaba el de su mando, por lo que se puso en guardia, y al ver que no cambiaba de rumbo, dió la voz de alarma, procediendo la tripulación a arriar al agua el bote auxiliar del Aguila de Oro, mientras él, con el timonel, orzó, y mantuvo su barco en capa, para esperar a que el timonel del Esparta hiciera lo propio y evitara el abordaje.

El choque.—Fué terrible, anonadante, la embestida. La acerada proa del Esparta, penetrando por el centro mismo de la banda de estribor del Aguila de Oro, la partió en dos, a tiempo que sus tripulantes todos, a las órdenes del patrón, corrían hacia la proa y se lanzaban al mar.

Bien pronto la popa del Aguila de Oro, por el peso del motor, inició rápido hundimiento, siguiéndole en seguida la proa; con el casco fué arrastrada la embarcación menor que había sido arriada previsoramente.

Sobre los cuarteles, sobre las tongas de sacos vacíos y en otros objetos que flotaban, los náufragos se mantenían a flote, seguidos del perro fiel, que ladraba desesperadamente.

No funciona el motor.—Interrogado el patrón Basanta sobre si él no pudo hacer otra maniobra para evitar el abordaje; por ejemplo, haciendo funcionar el motor, dijo que debido a que la Asociación de Maquinistas Navales exige a todo barco que tenga un motor de más de veinticinco caballos de fuerza, que tenga un maquinista titular, el motor del Aguila de Oro estaba sellado, y por tanto no funcionaba.

Lo estima responsable.—Terminó diciendo el patrón del Aguila de Oro, que echa por entero toda la culpa de la pérdida de su barco, al capitán del Esparta, y que hará las reclamaciones pertinentes.

De quién era el Aguila de Oro.—La goleta Aguila de Oro era propiedad del señor Ismael Serra Villa, quien aprecia su barco en la cantidad de catorce mil pesos. No la tenía asegurada, y desde luego, hará las reclamaciones pertinentes para reclamar daños y perjuicios.

La protesta del capitán al consignatario.—El capitán del vapor Esparta, Mr. C. O. Neill, entregó al Superintendente de la Flota Blanca, en la Habana, el pliego conteniendo la protesta de ley, y seguramente hoy el señor Matheus Molamphy, representante general de la Flota Blanca en esta capital, hará su presentación ante el capitán del Puerto, para el inicio del correspondiente expediente de abordaje, que tendrá que ser visto en Junta de Capitanes y Pilotos para determinar las responsabilidades indemnización y demás perjuicios.

El Esparta salió de nuevo anoche para Santa Marta, puerto de su destino.

Los seis tripulantes del «Esparta», salvados milagrosamente

EVOLUCIONO EL DIRIGIBLE «AKRON» ANOCHE SOBRE LA CIUDAD DE CIENFUEGOS

(Obdulio García, por teléfono, desde Cienfuegos.)

A las diez y cuarenta y cinco minutos de esta noche fué avistado aquí por los vecinos el dirigible de guerra «Akron», que procede de la base naval de Guantánamo donde estuvo haciendo maniobras militares en combinación con la escuadra del Atlántico.

Durante 25 minutos y ante la expectación general el dirigible estuvo evolucionando sobre la población, con todas sus luces encendidas.

Fué una hermosa visión la del gigantesco aparato, volando lento y ruidoso en la noche estrellada.

Después se dirigió rumbo al oeste, creyéndose que atravesará la isla para visitar la Habana.

PASARA POR LA HABANA

La Embajada de los Estados Unidos recibió en horas de la noche de ayer un radio del comandante del gigantesco dirigible «Akrón» participándole que hoy, hacia las ocho de la mañana, dicha nave aérea volará sobre la Habana, en viaje de regreso a Miami, desde Guantánamo.

EL DIRIGIBLE «AKRON» REGRESARA A MIAMI HOY

WASHINGTON, enero 8. (AP.)— El departamento de Marina ha recibido un mensaje del dirigible «Akrón», comunicándole que a las cuatro de la tarde se hallaba frente al Cabo Cruz, Cuba.

Se dice que el «Akrón», que salió anoche de Miami, Florida, para Guantánamo, Cuba, a fin de estudiar el lugar más apropiado para erigir un mástil de amarre, está llevando a cabo el vuelo de acuerdo con los planes que se habían trazado y que estará de regreso en Miami el lunes por la noche.

Mientras la nave aérea se detenía sobre el área cubana, dos aeroplanos despachados desde el dirigible, realizaban exploraciones.

EL VELORIO DE COOLIDGE

El cadáver del ex presidente Calvin Coolidge, tendido en la Iglesia Congresional de Northampton, poco antes de que se permitiese la entrada a las miles de personas que desfilaron ante el féretro para rendir su último tributo al eminente estadista y gobernante Se montaron varias guardias de honor durante tonoche.—(Telefoto de The Associated Press)

LA CAMARA ANUNCIA SESION PARA HOY

NO TIENE PROGRAMA PARA ESTA LEGISLATURA; SOLO ESTUDIARA LOS MENSAJES

Probablemente la sesión de hoy se reduzca a enviar a EE. UU. un mensaje de condolencia por la muerte del ex Presidente Mr. Calvin Coolidge. La iniciativa personal está fuera de combate

Para esta tarde a las tres, se ha anunciado sesión ordinaria en la Cámara de Representantes.

Es casi seguro que los congresistas reanuden desde hoy sus labores parlamentarias aun cuando no tienen todavía un programa definido a desenvolver.

Sólo que se decida discutir la Orden del Día, bastante nutrida de asuntos.

Pero lo más seguro es que sean tratados los mensajes del Ejecutivo que se hallan pendientes en la Mesa y los proyectos procedentes del Senado que se consideran de más interés para ser aprobados.

Se duda mucho de que las proposiciones de ley de iniciativa particular y que revisten alguna importancia vayan a ser discutidos.

Sería necesario para ello un previo acuerdo, que al presente no existe y que no hay trazas de que se llegue a tomar.

Los señores congresistas no están ahora para dedicarse a esa clase de labor.

Mucho tienen ya con los problemas electorales no resueltos todavía.

Pero en el caso de que esta tarde la Cámara celebre sesión, será, en primer término, para acordar el envío de un mensaje de condolencia al Gobierno y al pueblo de los Estados Unidos por la muerte del ex presidente Coolidge.

Es posible que inmediatamente se rompa el «quorum».

Hay en la Cámara un grupo de representantes dispuestos a impedir la aprobación de ciertas leyes, sin el número suficiente de congresistas.

Otros 2 barcos franceses han sufrido averías

HAVRE, Francia, enero 8.—AP.— Hoy se declaró un incendio en un camarote del trasatlántico «France» que ha estado anciado en este puerto durante los dos últimos meses. Las llamas fueron sofocadas por los tripulantes que había a bordo, con ayuda del cuerpo de bomberos de Havre. Los funcionarios de la compañía de vapores dijeron que el incendio fué debido a un corto circuito.

EL VAPOR FRANCES «ANGKOR» CON LA HELICE ROTA

MARSELLA, Francia, enero 8.—AP. —El vapor «Angkor» de las Massageries Maritimas, que salió de ésta en el mes de octubre, tiene rota una de las hélices, cerca de Singapore, según los mensajes recibidos.

Desde ese puerto, según se dice, continuará viaje con una sola hélice a Saigón, donde recibirá una hélice nueva de Marsella.

TELEGRAMAS EN LA PAG. 7

Pídese a España que defina su política militar

Se teme que se alíe a Francia o a otra nación, lo que sería perjudicial para su economía

Santiago Alba

MADRID, enero 8 (AP.)— Ante los rumores que corren de que España acaso se alíe con algún país extranjero de una manera defensiva y ofensiva, varios periódicos y prohombres políticos piden claridad y franqueza en el Gobierno para saber a qué deben atenerse los españoles.

Santiago Alba, en un artículo publicado en la «Revista Política y Parlamentaria» llega a decir que «el Gobierno tiene la obligación ineludible e inexcusable de definir la política militar y exterior de la República española».

Todos temen que España pueda aliarse con Francia, contrayendo compromisos superiores a su potencialidad militar y financiera.

LOS FUNERALES DEL EX PRESIDENTE CALVIN COOLIDGE

Este «telefoto» de la Prensa Asociada, muestra pequeña parte de la enorme muchedumbre congregada frente a la Iglesia Congresional de Northampton, Mass., a la llegada del cadáver del ex presidente, para los sencillos ritos religiosos celebrados por el descanso de su alma.

Ching Wantao permanece en poder de los chinos todavía

Los aviones japoneses dejaron caer bombas sobre las tropas del mariscal Chang Hsiao Liang

PEIPING, China, enero 8 (AP.)— El cuartel general manchuriano estuvo esta noche en comunicación con Ching Wangtao, ciudad que se halla bajo el control de los chinos y donde reina tranquilidad.

Con ese motivo publicó una nota diciendo que carecían de fundamento las noticias recibidas desde Nankin, informando que la ciudad de Ching Wan Tao había sido ocupada por los japoneses, los que se habían incautado de las aduanas.

El ministro de los Estados Unidos, Nelson T. Johnson, ha desmentido una noticia publicada por la prensa japonesa en el sentido de que se había ofrecido a mediar en el asunto de Shan Haik Wan.

Se sabe, sin embargo, que el comandante Taylor, de las fuerzas navales británicas de Ching Wan Tao, ha estado en contacto con las autoridades chinas y japonesas con el fin de asegurar la protección de los intereses británicos y ofreció sus buenos oficios a las dos partes. Se espera que con ese motivo se celebrará una conferencia general, la cual no se ha preparado todavía.

El general chino Ho Chu-Kuo, ha telegrafiado a Peiping pidiendo instrucciones y el mariscal Chang Hsiao-Liang ha trasladado su petición a Nankin.

CAUSAN GRANDES BAJAS LOS AVIONES NIPONES

TOKIO, enero 8 (AP.)—Comunican de Chinchow que un escuadrón de aviones japoneses bombardeó las brigadas 16 y 19 de las fuerzas del mariscal Chang Hsiao-Liang, a unas sesenta millas al Norte de Shannaikwan, causándoles numerosas bajas.

LAS FUERZAS CHINAS FUERON BOMBARDEADAS DENTRO DE LA PROVINCIA DE JEHOL

TOKIO, enero 9 (lunes) (AP.)— Según los despachos recibidos de Chinchow, los aviones nipones bombardearon a las fuerzas chinas en Peichangyingtze, dentro del territorio de la provincia de Jehol, donde están destacadas las fuerzas del mariscal Chang, caudillo militar encargado de la defensa de las provincias del Norte. Según despachos anteriores, los ejércitos chinos se estaban concentrando en la provincia de Jehol.

Chinchow está en la parte Sur-Este de la provincia de Shansi, que está al Oeste de Jehol y Manchuria.

Poco antes de recibirse los despachos del bombardeo, se anunció que los líderes chinos estaban dispuestos a oponerse enérgicamente a los planes japoneses de anexar el Jehol a la Manchuria.

Recientemente los líderes nipones manifestaron que una ofensiva en el Jehol era sólo «cuestión de tiempo».

SE DESMIENTE LA NOTICIA DE LA OCUPACION DE CHINKWANTAO POR LOS NIPONES

SHANGHAI, enero 8.—AP.—Se ha desmentido oficialmente en esta ciudad la noticia de que las tropas japonesas habían ocupado el puerto de Chingwangtao, situado a unas diez millas de Shanhaikwan. Los aduaneros de Shanghai, al hacer declaraciones desmintiendo los rumores circulados al efecto, manifestaron que las oficinas de Chingwangtao continuaban trabajando normalmente.

Aparentemente, el conflicto ha llegado a un «impassé».

Mientras tanto circuló con insistencia el rumor de que el ministro americano, Nelson T. Johnson, el agregado Walter Drysdale y el almirante Howard Kelly, estaban tratando de mediar entre los líderes nipones y chinos.

Más tarde, estos rumores fueron desmentidos, oficialmente, por los diplomáticos americanos.

En fuentes japonesas en esta ciudad se ha podido confirmar la noticia de que los aviones nipones, de la base de Chinchow, habían bombardeado, en la región sudeste de Jehol, a un contingente chino, que, según los militares nipones estaba tratando de acercarse al mar por el norte de Shanhaikwan, para cortar las comunicaciones del ejército nipón en esta ciudad.

Los líderes japoneses, que dieron estas noticias se negaron a dar más detalles, añadiendo únicamente que el bombardeo ocurrió el domingo.

El «raid» japonés, fué hecho, aparentemente, como resultado de los avisos enviados al mariscal Chang, notificándole que, si se empeñaba en enviar sus tropas a la provincia de Jehol, con el fin de cortarle la retirada a los invasores de Shanhaikwan, estos se verían obligados a tomar la ofensiva.

EN SHANGHAI CONTINUAN LLEGANDO NOTICIAS SOBRE LAS AGRESIONES NIPONAS

SHANGHAI, enero 9 (lunes) (AP) De fuentes oficiales chinas, continúan llegando noticias a la prensa de esta ciudad, acusando a las tropas niponas de «nuevas agresiones» en los sectores de Shanhaikwan y Chingwangtao.

En los círculos neutrales, sin embargo, se asegura que todas, o la mayoría de estas noticias, carecen de base de verdad.

M.E.C.D. 2016

Se trata de unificar las líneas férreas franco-españolas y establecer una sola estación terminal

COMENZO LA CONSTRUCCION DE UN PORTA-AVIONES PARA LA ESCUADRA ESPAÑOLA

A causa de la herida en la frente que le produjo una gran escupidera de bronce lanzada por un concejal contra otro. el alcalde de Carabanchel dicta medidas sobre el asunto

EL FERROL, enero 8. (AP.)—Han comenzado las obras para la construcción de un porta-aviones de 12.200 toneladas de desplazamiento. para la Marina de guerra española La nueva nave tendrá 260 pies de eslora y 40 de ancho.

UN CHISTE A EXPENSAS DE INDALECIO PRIETO

MADRID, enero 8. (AP.)—El ministro de Obras Públicas, don Indalecio Prieto, causó muchas risas en una reciente sesión de las Cortes, en la cual se debatieron cuestiones obreras.

El referido ministro estaba sentado, con los brazos cruzados, en los cómodos sillones, puestos a la disposición de los miembros del gabinete. El diputado Diego Hidalgo, estaba comentando sobre los fracasos del gobierno en relación con el problema de la huelga ferroviaria.

«... y mientras los obreros han estado luchando contra todas estas desilusiones—dijo Hidalgo— el ministro de Obras Públicas ha estado sentado con los brazos cruzados.»

Rápido, como un relámpago, Prieto bajó los brazos y los diputados soltaron la carcajada.

CURIOSO DECRETO DEL ALCALDE DE CARABANCHEL

CARABANCHEL, enero 8. (AP.)—El alcalde de este pueblo don Francisco Hernández, ha decidido que cualquier «objeto posible», es un arma de ataque, y ha decretado sobre el particular.

Durante un debate ocurrido en el Municipio el concejal Manuel Claudio, le tiró una escupidera de bronce a su medio hermano Francisco Claudio, también concejal; éste se agachó y el proyectil le causó una herida en la frente al alcalde que presidía la reunión. He ahí el origen del decreto.

Origen y desarrollo de la tecnocracia

Por Salvador MASSIP

La «Tecnocracia» es un movimiento que arranca de la post-guerra. No apareció de súbito y no es, pues, una improvisación. Su precursor fué Thorsten Veblen, que en 1919 escribió una serie de artículos en «The Dial» y que después los reunió en un pequeño volumen titulado «The engineers and the price system» (Los ingenieros y el sistema del precio.)

En ese librito, casi inadvertido entonces, Veblen ataca furiosamente al capitalismo, que controla la industria directamente o por medio de sus agentes. En su opinión, la dirección de la industria debería estar encomendada a los técnicos o ingenieros. Veblen proponía que los ingenieros formaran un cuerpo de dirección, que gobernara la industria en todos sus aspectos y actividades. Pero cometió el error de sugerir que ese cuerpo de dirección recibiera el nombre de Soviet, palabra que entonces era «tabú» para la generalidad de las gentes. ¡El Soviet de los ingenieros! Fué lo bastante para que Veblen y sus doctrinas se hicieran sospechosas de comunismo y se miraran con recelo.

Veblen también proponía que gradualmente se llamara la atención del público sobre los inconvenientes de basar en el capitalismo la organización económica de la sociedad. Cuando el espíritu público estuviera bien preparado, los técnicos asumirían la dirección de la producción y abolirían los derechos de propiedad en cuanto favoreciesen el lucro, poniendo fin al sistema del precio.

Veblen, con Charles P. Steinmetz (el famoso técnico de la General Electric Company) y Howard Scott, formaron un pequeño grupo para investigar las deficiencias del orden económico-social que empezaban entonces a acentuarse. Este grupo se llamó la Alianza Técnica y se constituyó a principios de 1920.

Los propósitos de la Alianza no podían ser más sensatos y más nobles. Tal parece que aquellos hombres presentían en 1920 lo que había de ocurrir una década después. Intentaban estudiar a fondo el proceso industrial, organizado en provecho exclusivo del capital, y proponer las medidas que fueran necesarias para organizarlo en provecho de todos. Después de la muerte de Veblen y de Steinmetz, Scott y otros continuaron la obra. En 1932 han culminado sus trabajos, precisamente en los momentos en que más se agravan los males que ya se presentían en 1920. Poco a poco y sin que mediaran en ello discusiones, acuerdos o resoluciones de Juntas, de Comités o de Consejos, la noble y alta empresa fué tomando el nombre de «Tecnocracia» y sus partidarios y simpatizadores el de «tecnócratas».

Las ideas de Veblen, el precursor, fueron ampliadas y completadas con el genial aporte de Scott que se conoce con el nombre de «teoría de los determinantes de energía». Veblen llegó a sus conclusiones por el estudio de las leyes de la Economía política. Scott, por vía de las ciencias físicas. El planteamiento cuantitativo que hizo Scott de los problemas de la producción de la energía le permitió echar las bases de la «Tecnocracia».

Hay puntos en que Veblen y Scott, por caminos distintos, llegan independientemente a las mismas conclusiones. Uno de estos es la influencia del precio sobre la productividad del sistema industrial. Para ambos, el precio es un factor variable e independiente, cuya intrusión perturba el sistema industrial. En cuanto a la influencia de las deudas que se acumulan sobre la industria, Veblen y Scott están de acuerdo en que es nefasta.

Uno de los «tecnócratas» más caracterizados, el arquitecto Ackermann, declara que los postulados de la Economía política y las teorías marxistas han oscurecido la comprensión del mundo contemporáneo

El cuerpo de doctrinas comprendido con el nombre de «Tecnocracia», es, como hemos dicho en otro artículo, el esfuerzo desesperado de un grupo de intelectuales, ingenieros en su mayor parte, por buscar una solución al complejo de problemas que constituyen la depresión económica universal y que ponen en peligro no sólo la actual estructura económica del mundo, sino toda nuestra civilización.

Los «tecnócratas» no son los autores de la inmensa publicidad que hoy alcanzan sus doctrinas. Ellos, encerrados en las salas del Departamento de Ingeniería que les abrió la Universidad de Columbia, trabajaron silenciosamente y sin descanso durante varios años. El auge de la «Tecnocracia» se debe a la gravedad de la situación. La humanidad, angustiada, mira en torno buscando solución a los graves problemas que se le plantean y que no sabe cómo resolver. Por eso es que ha puesto los ojos en Scott y en sus colaboradores, en quienes encuentra un grupo de intelectuales y de hombres de buena voluntad que habían previsto desde hace más de diez años muchos de los actuales y pavorosos problemas.

NOTA. El párrafo segundo de nuestro artículo sobre «La Tecnocracia y la producción» estaba redactado así: «En la antigua Roma un zapatero tardaba cinco días en hacer un par de zapatos. En una fábrica moderna, un obrero, en el mismo tiempo, hace más de cincuenta pares. En la antigüedad, un obrero podía hacer al día 450 ladrillos en diez horas de trabajo. Hoy, una planta continua produce 400,000 ladrillos diarios por cada obrero empleado en ella. Asimismo, un molinero en la antigüedad no podía moler más que un barril o barril y medio de harina al día, mientras que hoy una planta molinera de Minneapolis produce 30,000 barriles de harina por obrero al día», etc.

Herido Mr. Mathewson y muerta su esposa al caer su avión, en Wangpoo, China

SHANGHAI, enero 8. (AP).—Mrs. Cristopher Mathewson, Jr., de Filadelfia se mato y su esposo, hijo del gran pitcher, sufrió la fractura de los dos brazos, de una pierna y varias cortaduras y arañazos, esta tarde, cuando el avión anfibio que Mathewson pilotcaba en ruta a Hangchow se destrozo contra los aguas del río Wangpoo.

Mathewson se encuentra en un hospital sin esperanzas de salvarse.

El accidente ocurrió a la salida de Shanghai, mientras el avión despegaba.

El aeroplano, un gigantesco aparato de dos motores, se había elevado tan sólo 50 pies sobre las aguas cuado se fué de nariz, chocó contra un banco en el río y se volcó.

Mrs. Mathewson fué aplastada en el impacto y falleció media hora más tarde en un hospital.

Mathewson estaba considerado un experto piloto y la causa del accidente se desconoce.

LOS VAQUEROS DESMIENTEN QUE HAYA MEDIADO DINERO EN EL AUMENTO DEL PRECIO

Anoche tuvimos el gusto de recibir en esta redacción la visita de una comisión de significados elementos pertenecientes a las compañías cooperativas y Unión de Vaqueros de la Habana, que presidía el director general de la Unión y asesor de la Cooperativa, señor C. A. J. Hornmanifestándonos que venían a protestar de la versión circulante de que hubiese mediado dinero en el aumento del precio de la leche y que estaban dispuestos a nombrar un acusador para que denunciara y persiguiera ante los tribunales de justicia a los difamadores.

Expresó la comisión que el aumento del precio de la leche respondía a la resolución de 23 de noviembre ultimo, en la cual se aclaraba la citada medida en caso de sequía; aumento que se logró, debido a las gestiones que cerca del secretario de Agricultura, sin que hubiera que sobornar a persona alguna para obtenerlo, hicieron los vaqueros de la Habana.

Agregaron que ese aumento en nada perjudica a los pasteurizadores puesto que ellos también estuvieron conformes, tanto con la rebaja anterior como por el aumento en caso de sequía.

Terminó la comisión manifestando que los vaqueros han acatado siempre las resoluciones de la Secretaría de Agricultura, a favor o contra de sus intereses, porque entendieron que las mismas tendían a resolver el problema de la Leche, y que, por ello, tanto del general Molinet como del supervisor del ramo, se encontraban satisfechos.

Shaw comenta la situación de la India Inglesa

«Un pueblo que desea gobierno propio, no necesita de hombres inteligentes» dice Bernard Shaw

Bernard Shaw

BOMBAY, India, enero 8. (AP). Bernard Shaw, el famoso escritor inglés, hablando hoy ante un grupo de autonomistas hindúes declaró que «un pueblo que desea gobierno propio, no necesita de hombres inteligentes».

«Inglaterra ha vivido y progresado sin cerebro»—dijo Shaw.

Shaw declaró que no tenía intenciones de recorrer la India, pero que iría a Poona si Mahatma Gandhi expresaba deseos de verlo.

«Gandhi es el máximo pensador de la India, pero ya está tan cansado de la lucha que está determinado a morirse de hambre»—declaró Shaw—. «Los hindúes de las clases educadas tienen gran facilidad de palabra. Hágale cosquillas a uno y le recitará diez y siete volúmenes de Herbert Spencer. Lo primero que debe hacer el Gobierno hindú si consigue la libertad, es imponer la pena de muerte a todos los oradores».

«Shaw dijo que no le interesaba el asunto de los «intocables».

«En Inglaterra también tenemos «intocables»—dijo—. «Si no pregúntenselo a cualquier obrero que quiera casarse con la hija de un duque».

Varios detenidos por reunirse en una carbonería

La policía hizo fuego a tin de intimidarlos y detenerlos. Dos hicieron agresión a los vigilantes

Una grave alteración del orden, con infracción de los bandos uno y cuatro y atentado a agente de la autoridad, tuvo lugar ayer en la carbonería situada en la calle 4 y 35, en el Vedado, propiedad de los hermanos Antonio y Ricardo López Albite, de 33 y 26 años de edad, respectivamente.

Según lo actuado por el capitán de la Décima Estación, con noticias de que todos los domingos se reunían en dicha carbonería elementos extranjeros que profesan ideas comunistas, para tratar asuntos de esa índole, dispuso que por los vigilantes 1239, R. Pérez; 1773, E. Vasallo; y 1456, Rogelio Alvilares Morín, se procediera a efectuar un registro en dicho lugar, así como al arresto de los que allí estuviesen reunidos.

Al hacer acto de presencia los guardadores del orden, pudieron darse cuenta que un grupo de individuos jugaba a los dados, por lo que trataron de arrestarlos, dándose todos a la fuga, teniendo necesidad de hacer varios disparos al aire para intimidarlos.

Mientras esto ocurría, los hermanos Ramón Alonso Alvarez y Antonio Alonso Cortés, residentes en 2 número 267, acometieron a los vigilantes Vasallo y Alvilares, causándoles lesiones de carácter leve.

Los citados hermanos Alonso fueron conducidos al quinto centro de socorros, donde Antonio fué asistido de contusiones menos graves y Ramón de lesiones leves.

Se procedió a la detención de Antonio y Ricardo López Albite; Alfredo López Alvarez, de 15 años, vecino de 4 y 37; Modesto Millar Alcea, de 29 y Paseo; y de Tomás Moré Moré, vecino de San Pablo 4, en el Cerro.

Conducidos todos a la Estación, después de levantarse el acta correspondiente se le dió cuenta a la Comandancia Militar, con remisión al vivac de los detenidos, siendo además presentados ante el Juez de Guardia, los hermanos Ramón y Antonio Alonso, que también fueron internados en el Príncipe.

UN EX CONCEJAL MURIO REPENTINAMENTE, AYER

(Obdulio García por teléfono desde Cienfuegos)

Esta noche, al regresar desde el cine a su domicilio cayó al pavimento víctima de un síncope cardíaco el señor Julio González Capote, que fué concejal del Ayuntamiento y era actualmente administrador de los Ferrocarriles en ésta.

Al ser colocado en la mesa de operaciones del Hospital de Emergencias falleció.

El señor González Capote gozaba de generales simpatías en esta sociedad.

MADRID SERA EL CENTRO DE LOS TRANSPORTES DE LA REPUBLICA ESPAÑOLA

Se contruirá una terminal ferroviaria al estilo de las que existen en EE. UU. Consistirá de varios edificios subterráneos, a donde convergirán todos los trenes y tranvías urbanos

MADRID, enero 8.—AP.—El gobierno ha nombrado una comisión encargada de ultimar los planes necesarios para reorganizar las estaciones de ferrocarril de la ciudad de Madrid como centro del sistema de transportes nacionales.

El proyecto es construir una terminal ferrocarrilera semejante a las grandes estaciones de los Estados Unidos. El ingeniero D. Fernando Reyes, fué el originador del proyecto. El gobierno recientemente nombró la citada comisión, encabezada por el ingeniero don Nicolás Soto Redondo, y dispuso que trabajara en unión de Reyes.

La terminal será construída para reemplazar el actual sistema, que resulta muy poco satisfactorio, pues consiste de cuatro estaciones en distintos barrios de la ciudad. Los trenes entrarían en la terminal por túneles desde las afueras de la ciudad. El edificio consistirá de varios pisos, bajo tierra, para dar cabida a las estaciones de subterráneo, taxis, depósitos de equipaje y salones de espera.

Según los planos, 12 trenes, 100 autobuses, 12.000 automóviles y 30.000 personas podrían estar cómodamente en la estación a un tiempo. Los miembros de la comisión aseguran que con el sistema en proyecto, toda la población de Madrid, puede ponerse en movimiento dentro de 24 horas. La estación tendrá todos los últimos adelantos. Más de treinta elevadores correrán entre los túneles de los andenes hasta la calle.

Se tiene proyectado construir la estación en un lugar céntrico de la ciudad. Hasta la fecha el lugar más favorecido es el distrito de la Gran Vía, cercano al distrito de hoteles y al de los negocios y a pocas cuadras de los edificios del gobierno.

Además de los trenes del exterior, saldrán de la estación varias líneas eléctricas suburbanas. Los miembros de la comisión están entusiasmados con el plan, pues las autoridades municipales estiman que servirá para el fomento de los pueblos cercanos a Madrid. En la actualidad el mal servicio de comunicaciones hace casi imposible la vida en los suburbios.

Con el nuevo sistema de trenes eléctricos se espera que las comunicaciones con Toledo, Avila, Segovia, Alcalá de Henares, Escorial, Guadalajara y Aranjuez, sean mucho más rápidas. Después de terminado este proyecto, el gobierno espera, con el tiempo, electrificar todos los ferrocarriles del país, y modernizar todo el material rodante y equipo.

El gobierno se ha encargado del sistema de ferrocarriles nacionales y ha demostrado gran interés en planes para mejorar el servicio. Cuando la comisión complete su tarea, y se apruebe el plan, una suma especial—probablemente en forma de bonos ferrocarrileros—será pedida al Congreso. No se puede hacer un estimado del costo de esta magna obra hasta que la comisión presente su informe.

Las estaciones de ferrocarril que existen en Madrid, y que serán reemplazadas por el nuevo sistema son: La Estación del Norte, para los trenes de París, vía San Sebastián y Hendaya, y los trenes de Vigo y Santander. La Estación del Mediodía donde llegan los trenes de Barcelona, Sevilla, Alicante, Valencia, Málaga y Algeciras; la Estación de Delicias, para los trenes de la región occidental de España y de Portugal, la Estación del Niño Jesús para los trenes de Aragón.

UN HOMBRE ABURRIDO DE LA VIDA QUISO SUICIDARSE POR DOS MEDIOS DISTINTOS

En el Hospital Municipal fué asistido por el doctor Jover, de graves síntomas de intoxicación y heridas incisas en ambas muñecas, Vicente Isla Reyes, de 41 años, vecino de Aguacate 35, que dijo se causó por estar aburrido de la vida.

Felipe Poey Martínez, vecino de Jesús Peregrino 43, declaró a la policía, que encontrándose junto a la cantina del café Celada, situado en Carlos III y Belascoaín, vió cuando caía al suelo Isla, por lo que lo auxilió para incorporarlo, pudiendo observar que estaba herido. Al preguntarle qué le ocurría, le manifestó Isla que estaba aburrido de la vida y que por ese motivo se había dado los cortes con una hoja de navajita y además ingirió varias pastillas de bicloruro.

Acto seguido el declarante condujo a Isla al Hospital Municipal, donde fué asistido.

Registradas las ropas de Isla, se ocuparon tres cartas completamente cerradas, una dirigida a Manuel Espinosa, de Malecón 93; otra a Mercedes Vinagre, y la otra a las autoridades, las cuales no han sido abiertas por el Juzgado, ignorándose por tanto, las causas que motivaran a Isla para tratar de suicidarse.

HERIDO EL PASAJERO DE UN AUTO AL CHOCAR CON UN TREN ELECTRICO, AYER

En la Calzada de Puentes Grandes y Línea del Ferrocarril, tuvo lugar anoche un violento choque entre el auto 19865 que conducía Andrés Díaz, vecino de Leonor Pérez, 64, y el tren eléctrico 377, que manejaba Dionisio Silva, vecino de Marianao. A consecuencia del accidente sufrió lesiones por el cuerpo, no de grave dad, Librado García Suárez, vecino de Almendares 3, que como pasajero viajaba en el auto. Este sufrió averías de consideración.

Almanaque americano

ENERO 9 1822

El príncipe regente don Pedro, decide quedarse en el Brasil

DON Pedro tenía entonces 24 años y era apuesto, simpático, inteligente. En nombre de su padre, el rey Juan VI, de Portugal, gobernaba el Brasil con el título de Regente. Supo captarse las simpatías generales y su popularidad crecía de día en día.

El ejemplo de las colonias inglesas y españolas, que se hicieron libres, contagió a los brasileños, que no ocultaban sus deseos de libertad e independencia.

El traslado de la corte portuguesa de Lisboa a Río de Janeiro, efectuado unos años antes, huyéndole a Napoleón que había introducido sus tropas en Portugal, fué una revelación para los brasileños, que se dieron cuenta de la importancia de su patria.

El lujo de la corte, la fundación de un periódico—el primero del Brasil—la creación de un gran banco y de otras instituciones, fueron despertando en el pueblo ansias de mayores adelantos.

Pareció a los gobernantes portugueses peligrosa la permanencia de la corte en Río de Janeiro y la volvieron a llevar para Lisboa, acto que causó mucho disgusto y que hubo de realizar con el auxilio de las fuerzas armadas, que disolvieron al pueblo que quería impedirlo.

Para calmar los ánimos se puso al príncipe don Pedro de Regente y se prometió que todo seguiría en las mismas condiciones que cuando estaba el rey en el Brasil.

La agitación popular era tan elocuente, que el rey don Juan VI al despedirse de su hijo, le dijo:

Pedro, si el Brasil ha de separarse del Portugal, como se deja ver, toma tú la corona antes que la coja otro aventurero.

Luego el gobierno portugués siguió una política imprudente, tratando siempre de quitarle derechos al Brasil, para que este inmensísimo país volviese al estado de colonia primitiva anterior al traslado de la corte. Todo eso contribuía a aumentar la popularidad del príncipe.

Y se colmó la medida, cuando decidieron que don Pedro abandonase el Brasil y so pretexto de continuar su educación, partiese para Europa a dar un largo viaje y visitar las principales naciones.

El pueblo se indignó. Se agitó la nación de un extremo a otro. Se nombraron comisiones que recogieron firmas a millares...

El príncipe Don Pedro

Y el 9 de enero de 1932 presentaron a don Pedro patriótica exposición donde le rogaban que se quedase en el Brasil. El príncipe regente accedió a la súplica popular pronunciando estas palabras:

—Siendo en bien de todos y para felicidad general de la nación, decid al pueblo que me quedo.

Y se quedó.

El gobierno portugués siguió obstaculizando, tratando en vano de cortarle alas al príncipe; y antes de tres de año, don Pedro hubo de decidirse a romper toda clase de relaciones con la antigua metrópoli y a dar el histórico **Grito de Ipiranga**, que inició la total independencia del Brasil.

En una fiesta pública, don Pedro se presentó con una cinta al orazón luciendo la inscripción de **Independencia o Muerte.**

Fué relativamente fácil proclamar la independencia; y crear el imperio del Brasil, con don Pedro I como su primer Emperador. Pero para que Portugal reconociese el nuevo estado, tuvo Inglaterra que intervenir amistosamente y lograr la reconciliación.

Don Pedro I, tras un período de constante lucha intestina, abdicó en favor de su hijo, Pedro II, de cinco años, gobernando una regencia hasta la mayoría de edad. Este Emperador, el segundo y último del Brasil, tomó las riendas del gobierno al cumplir los quince años y fué bueno, austero, ilustrado... Reinó hasta 1889, en que un pronunciamiento militar acabó con el imperio.

M. R. MARIBONA VIÑA.

Mañana: Entrada triunfal de Bolívar y Páez en Caracas.

Identificado ya el periodiquero muerto por otro

Tenía catorce años de edad. Se cometió un robo en el domicilio del Dr. Enrique Cuéllar del Río

En el Necrocomio fué identificado el cadáver del joven vendedor de periódicos que fué agredido a puñaladas por su compañero de trabajo, Vicente Mato Fajardo, que se entregó a la policía, teniendo lugar el hecho en la esquina de Maloja y Campanario.

El occiso se nombraba Armando Muñoz Ramos, de la Habana, de 14 años de edad y vecino de Guanabacoa. Su tía, Josefa Muñoz Cánova, vecina de Concepción de la Vega número 6, que fué la que lo identificó, no recordaba exactamente su domicilio.

LA AUTOPSIA

Al practicársele la autopsia al cadáver por los forenses doctores Polanco y Muñiz se comprobó de que el arma le había perforado el corazón, el hígado, pulmones y otras vísceras importantes.

ENTREGADO

Una vez practicada dicha diligencia, el cadáver fué entregado a sus familiares para que procedieran a su enterramiento.

La causa ha sido radicada por el Juez de Instrucción de la Sección Tercera, por un delito de homicidio cuya radicación puede ser modificada, caso de comprobarse de que el acusado adquirió el arma premeditadamente para ocasionarle la muerte a dicho individuo.

ROBARON EN LA RESIDENCIA DE UN PROFESIONAL

El doctor Enrique Cuéllar del Río, médico y vecino de San Lázaro 172, denunció a la policía que de su residencia le habían robado objetos y una cámara fotográfica, todo lo que aprecia en la cantidad de ciento treinta pesos. Los ladrones penetraron por la puerta de la calle, la cual violentaron.

Oirá el Secretario de Sanidad la opinión de viejos Farmacéuticos sobre la limitación de boticas

No quiere resolver nada sobre el informe del Inspector General Dr. Codina, antes de escuchar al Dr. Fernández Abreu. Reformas en todos los servicios de Higiene Infantil de la República

El secretario de Sanidad y Beneficencia, con vista del informe elevado por el inspector general de Farmacia, doctor Urbano Codina, que propone la limitación de las boticas en una por cada cuatro mil habitantes, conforme publicamos hace varios días, no quiere resolver nada antes de oír la opinión de viejos farmacéuticos de esta capital.

El doctor Codina consigna en su informe que no es propósito de su proyecto—que para llegar a cristalizar tendría que ser motivo de una ley del Congreso—perjudicar a los actuales establecimientos de esa índole, que funcionan de acuerdo con todas las leyes vigentes, sino para lo futuro, es decir, para las farmacias que abran sus puertas por primera vez después de promulgada la ley.

El jefe de la Sanidad, como respuesta a las preguntas que en reunión con el proyecto le hicieran los periodistas, ha declarado que tiene el propósito de conferenciar extensamente sobre el particular con el doctor Gerardo Fernández Abreu, ex rector de la Universidad Nacional y durante muchos años vocal que fué de la Junta Nacional de Sanidad, para oír su autorizada opinión. También el señor secretario llamará a su Despacho a otros connotados farmacéuticos con el mismo propósito. Luego, resolverá, oyendo también el parecer del doctor Julio Villoldo, letrado consultor de la Secretaría, a quien se dirigirá oficialmente.

REORGANIZARAN HIGIENE INFANTIL

De acuerdo con los deseos del secretario de Sanidad y Beneficencia, el doctor José Prats, inspector general del Ramo, rendirá dentro de pocos días un informe detallando las mejoras que deben introducirse en los Servicios de Higiene Infantil de la República. Según nuestras noticias, el secretario de Sanidad tiene el propósito de reorganizar completamente ese importante sector a su cargo, a fin de que se le preste mayor atención al cuidado de la madre y del niño pobres.

El doctor Prats, durante muchos años auxiliar eficaz del profesor Angel Arturo Aballí, en el Servicio de Niños del Hospital Nuestra Señora de las Mercedes, con la experiencia que tiene en la materia, rendirá un informe concienzudo que redundará en beneficio de la niñez desvalida.

Asimismo se procederá a inaugurar el servicio de La Gota de Leche «Angela Elvira Machado», que nunca ha podido funcionar en el Hospital Mercedes, no obstante los buenos deseos que han guiado siempre a los directores de dicho servicio Por el momento se distribuirán diariamente cincuenta litros de leche de vaca.

El secretario de Sanidad, que últimamente ha tenido oportunidad de apreciar la importancia del Negociado de Higiene Infantil, ha buscado el concurso de un amante de la infancia como lo es el doctor Prats, para introducir las mejoras que dejamos consignadas y que con más amplitud daremos a conocer próximamente.

Una muchacha se mató al caerse de una yegua

Un niño de tres años sufrió graves lesiones al arrollarlo un automóvil, en Compostela

La señorita Gloria Pérez de la Torre, natural de Camagüey, de 20 años de edad, veçina de la calle Luz número 1, en Arroyo Naranjo, perdió la vida al caerse de la yegua que montaba, en ocasión de transitar por la carretera del cementerio de dicho poblado. El accidente se debió según los testigos presenciales, al espantársele la bestia.

EL ACCIDENTE

La señorita Pérez de la Torre, con varios familiares y amigos, idearon una cabalgata por los alrededores del pueblo y cuando se dirigían por dicho lugar, el animal se le espantó, cayendo al pavimento, de donde fué recogida y conducida al centro de socorro de Arroyo Apolo, por su amigo Alfredo Pazos Beltrán.

SE FRACTURO EL CRANEO

Reconocida la joven por el médico de guardia en dicho centro, le apreció lesiones por el cuerpo y la fractura de la base del cráneo, certificando su estado de suma gravedad. Horas después la paciente falleció en su residencia.

LAS DECLARACIONES

Ante la policía prestó declaración Pozos Beltrán informando que el hecho había tenido lugar en la forma mencionada. Todos se dirigían a la finca «Acana» y la yegua es propiedad del señor René Ayala, vecino de Luz número 4.

UN ARROLLADO

Gustavo Falcón Fernández, de 3 años de edad y vecino de Compostela 124, sufrió graves lesiones diseminadas por el cuerpo, al ser arrollado en la esquina de Compostela y Jesús María, por el auto 10838, que conducía Ramón Carrio Vázquez, vecino de 0 y 23 que fué detenido y puesto a disposición del Juez de Guardia diurna.

EL PROBLEMA DEL ANCHO DE LA FERROVIA VUELVE A PLANTEARSE EN MADRID

Los periódicos gubernamentales comentan la dificultad de la diferencia de ancho para establecer la terminal ferroviaria. Se recuerdan las conferencias de Herriot con Manuel Azaña

MADRID, enero 8 —(AP.)— La muy discutida cuestión relativa al ancho de vía de los ferrocarriles españoles ha vuelto a plantearse nuevamente. Como se sabe, el ancho de la vía férrea, en España, es mayor que en los ferrocarriles franceses, de manera que los trenes de un país no pueden circular por las vías del otro, sino que tienen que detenerse en la frontera para hacer el trasbordo.

El distinto ancho de la vía en España se adoptó como medida de carácter militar, a fin de proteger el territorio nacional.

Cuando la visita del primer ministro Herriot a Madrid, en que algunos periódicos hablaron de la posibilidad de una alianza militar entre los dos países, se trató ya del cambio de vía, suponiéndose que Francia deseaba transportar tropas por España en caso de guerra, y a este efecto se mencionaba la diferencia de ancho de vía como obstáculo de gran importancia para el transporte de hombres y material.

Los primeros ministros francés y español negaron haber tratado de alianza alguna, diciendo que sus conversaciones habían versado sobre cuestiones comerciales y otros problemas comunes de los dos países, así como de los ideales de los dos pueblos.

Ahora, los periódicos republicanos afectos al Gobierno comentan el hecho de las vías férreas españolas que sean de veinticuatro centímetros más anchas que las francesas con motivo de la designación de la comisión que ha de preparar los planes para la construcción de una terminal ferroviaria en Madrid.

Dicen los periódicos gubernamentales que España ha sufrido pérdidas en pasajeros y fletes a causa de la necesidad de los trasbordos en la frontera. Los pasajeros, especialmente los turistas—dicen los citados periódicos—se quejan de tales inconvenientes, y agregan que los embarques de frutos y vegetales han disminuído por ferrocarril, empleándose en cambio los camiones automóviles.

UN CRIMINALISTA DE NEW YORK ESTA DISPUESTO A DEFENDER A LOS 9 NEGROS

NUEVA YORK, enero 8.—(AP).—Samuel Liebowitz, conocido criminalista de Nueva York, ha manifestado que está dispuesto a tomar a su cargo la defensa de los nueve morenos de Scottsboro, Alabama.

Liebowitz, en una carta a William L. Patterson, secretario nacional de la Defensa Obrera Internacional, dice que aunque sus opiniones políticas y económicas difieren de los de esa organización, está dispuesto a defender a los perseguidos en el caso de que así se lo pida la misma.

El abogado agrega que prestará sus servicios sin pedir ninguna compensación.

Las exportaciones de EE. UU. a Cuba en 1932 fueron el 50%

Todo el comercio entre los E. U. y la América Latina disminuyó inusitadamente

WASHINGTON, enero 8. (AP.)—El comercio entre Cuba y los Estados Unidos disminuyó notablemente durante el año 1932, según un informe dado a la publicidad hoy por el departamento de Comercio en esta ciudad.

Los Estados Unidos, que por regla general tienen balance contrario en sus relaciones comerciales con la América Latina, según el mencionado informe, ocupó durante 1932 una posición mucho más inferior que en años anteriores.

En el período de enero a noviembre de 1931 Cuba importó de los Estados Unidos por valor de pesos 43.990.665, mientras que en 1932 esto quedó reducido a $26.569.535.

Durante el mismo período los Estados Unidos importaron de Cuba $83.959.300 en 1931 y $54.526.001 en 1931.

Aunque las exportaciones de América Latina a los Estados Unidos mermaron un 34 por 100 durante el mencionado período de once meses en comparación con 1931, las exportaciones americanas a las repúblicas del Sur disminuyeron un 39 por ciento.

Las exportaciones de los Estados Unidos a la América Latina durante los primeros 11 meses de 1931 llegaron a 323.512.426 y durante el mismo período de 1932 sólo fueron por valor de $197.984.624, o séase una merma de $125.527.801. Al mismo tiempo las importaciones americanas bajaron de $508.417.906 a pesos 333.937.999.

La mayor pérdida sufrida por los Estados Unidos fué en su comercio con Chile. Las exportaciones americanas a ese país bajaron de pesos 20.567.329 a $3.219.965, o séase aproximadamente 83 por 100. Las importaciones americanas de Chile en el mismo período decayeron de pesos 37.943.151 a $12.109.628.

El comercio con la Argentina y México también decayó notablemente.

Argentina, que importó pesos 49.515.304 en 1931, sólo compró productos americanos durante 1932—una baja de por ciento. Las exportaciones argentinas a los Estados Unidos bajaron de $34.325.855 a $14.143.631.

Las exportaciones de México durante 1931 fueron por valor de pesos 49.245.720, casi iguales a las argentinas; la merma, sin embargo, fué de poco menos, pues México compró productos americanos por valor de $31.117.067 durante 1932. México exportó $44.699.388 a los Estados Unidos durante 1931 y $35.137.127 durante 1932.

EL PRINCIPE ALFONSO DE BAVIERA FALLECIO A LOS SETENTA Y UN AÑOS

MUNICH, Alemania, enero 8. (AP)—El príncipe Alfonso de Baviera falleció hoy después de un ataque al corazón que sufrió al regresar a su casa desde la iglesia. Tenía setenta y un años de edad.

El príncipe Alfonso era nieto del rey Ludwig I de Baviera y tío del ex príncipe Ruprecht.

Era el extinto un apasionado cazador y muy amigo de los caballos y durante la guerra mundial estuvo agregado al tercer ejército de Baviera.

EL MINISTRO DE MARINA DEL JAPON HA DIMITIDO

TOKIO, lunes, enero 9 (AP.) El almirante Keisuke Okada, ministro de Marina, renunció hoy por motivos de salud.

Hasta el momento de enviar este mensaje su renuncia no había sido aceptada por el Gobierno; pero se estima muy probable que sea sustituído por el también almirante Mineo Osumi, que ocupó el puesto de ministro de Marina en el Gabinete del premier Inukai y que el cambio se efectuará en la tarde de hoy.

EL NOMBRAMIENTO DEL SR. FERRER PARA EMBAJADOR EN CUBA ES BIEN RECIBIDO

MADRID, enero 8.—AP.—El periódico «El Sol» acoge con beneplácito la designación del señor Luciano López Ferrer, actual Alto Comisario de España en Marruecos, para Embajador español en Cuba, y dice que los 400.000 españoles que residen en la República cubana necesitan «un guía inteligente en las presentes condiciones políticas en que se halla Cuba».

M.E.C.D. 2016

Parece que la Havana Electric ha desistido de establecer el sistema de cinco centavos ida y vuelta

La producción mundial de oro ha disminuído de manera notable en 1932

Se inauguró ayer el servicio aéreo-comercial entre New York y la Habana, empleando un solo día. Rockefeller invierte millones en teatros. Aumentan las reservas

NUEVA YORK, enero 8. Especial para el DIARIO DE LA MARINA. — Se estima que la producción total de oro en el mundo en 1932, alcanzó a 23.500.000 onzas finas, valuadas en $485.745.000. En 1931 la producción fué de 21.335.000 con un valor de $440.994.000; en 1930 de 20.300.000 onzas, valuadas en $419 millones 601.000 y 19.858.00 con valor de pesos 404.822.000 en 1929 Los totales verdaderos pueden ser mayores, toda vez que la producción rusa ha sido estimada a base de la de 1931 pues no se prepararon estimados durante 1932. Extraoficialmente se dijo recientemente que la producción rusa sería de 1.900.000 onzas en 1932, lo cual sería una 275.000 más que el estimado hecho.

La producción total de oro nuevo en el mundo desde 1920 ha sido de $4.780.000.000, de lo cual pesos 780.000.000 ha sido la parte correspondiente a los Estados Unidos. Durante el mencionado período de doce años, la producción de las minas en los Estados Unidos ha sido de pesos 588.000.000 y el resto fué producto de refundimientos hechos con oro traído del extranjero.

La producción de acero en los Estados Unidos durante 1932 llegó a un total de 13.095.727 toneladas brutas, siendo la más reducida desde hace más de treinta años. En años recientes el total más bajo fué el correspondiente a 1921, cuando se produjeron 19.783.797 toneladas. Durante 1932 la industria operó sólo con el 19.41 por ciento de capacidad contra 38.13 por ciento en 1931.

La producción de carbón mineral en los Estados Unidos durante 1932 llegó a 305.667.000 toneladas, una merma de aproximadamente 76 millones de toneladas en comparacion con 1931. La producción de antracita fué de 49.350.000 toneladas, una merma de unas 10.000.000 toneladas en comparación con el año anterior.

La Asociación Protectora de bonistas de la Santa Ana Sugar Company, anunció ayer que se había recibido otra oferta de la West India Sugar Corporation para los bonos que el comité tiene en su poder. Según la oferta mencionada, que está aún sujeta a la aprobación de los accionistas de la West India, la corporación se ha mostrado dispuesta a comprar todos los bonos de la Santa Ana, pagando cien pesos en efectivo y 26 acciones comunes de la West India por cada bono de mil pesos. Si la transacción se lleva a cabo, la West India se hará cargo de los intereses y otras obligaciones de los bonos hasta febrero 1 de 1933.

Para mañana, lunes, se ha convocado una reunión del Comité Nacional de Transportes, del cual es presidente Berbard Varuch, que ocupa el puesto dejado vacante por la muerte de Calvin Coolidge, primer presidente de la organización.

Hasta la fecha el comité había celebrado sus reuniones el primer martes de cada mes, debido al hecho de que Mr. Coolidge venía a Nueva York por costumbre en esos días, y las sesiones se efectuaban para complacerlo. La muerte de Mr. Coolidge no afectará en nada las actividades del Comité que está preparando un largo y detallado informe sobre los sistemas de transporte en los Estados Unidos. Las opiniones de Mr. Coolidge sobre los transportes eran harto conocidas de los miembros del comité, que son: Berhard Varuch, Alfred E. Smith, Alexander Legge y Clark Howell.

Se asegura que el informe ha sido completado por el comité, y que en lo sucesivo se limitará a dar a conocer sus opiniones sobre informes presentados por diversas compañías de transporte.

Mr. Varuch manifestó que el comité había terminado la tarea delineada por el fallecido ex presidente, y que continuaría actuando en el espíritu en que Mr. Coolidge la creó.

La Eastern Air Transport, subsidiaria de la North American Aviation, inauguró hoy el servicio aereo entre Nueva York y Miami, mediante el cual se cubrirá la distancia, por vez primera, en un solo día. El nuevo servicio elimina la parada en Jacksonville, donde anteriormente se hacía noche y hace conexiones directas con la Pan American Airways para poder continuar el viaje a Cuba, las Antillas y Sud América.

Con la inauguración de los espaciosos y lujosos teatros de la Radio City, la familia Rockefeller se encuentra con que tiene una importante inversión el mundo teatral, que muy posiblemente causará la union de las otras compañías en que está interesada la familia del millonario petrolero. Se asegura que John D. Rockefeller (hijo) es uno de los más fuertes accionistas del Chase National Bank, que respalda a la Fox Film Company, que también incluye la subsidiaria de Loews Inc. En la actualidad Fox no tiene teatro en Broadway y por lo tanto la unión le sería provechosa.

El informe diario de oro del Banco de la Reserva muestra hoy que se aumentaron las reservas en pesos 3.352.300. De Holanda se recibieron $1.602.300. Ayer se anunció la separación de $162.800 y la exportacion de $20.000 para Suiza. Este fué el primer embarque de oro que se hace en los Estados Unidos dentro del Distrito de noviembre de 1932, cuando $8.600 salieron hacia la Argentina. Excepción hecha de estos dos pequeños embarques no ha habido exportaciones de oro desde agosto 20 de 1932.

Con el fin de obtener informes más detallados de las compañías cuyos valores están registrados en la Bolsa neoyorquina, comenzando el día primero de julio, se solicitará que todos estos informes traigan la firma de alguna conocida casa de auditores públicos certificados. El objeto de esto es el de proteger al público.

Comentando sobre la Bolsa, Prince and Company, corredores, dicen hoy: «No vacilaríamos en comprar acciones, pues anticipamos un fuerte movimiento de alza muy en breve». Lamborn and Nutchings creen en la posibilidad de mejores precios, basándose para esto en la situación técnica del mercado. Wollman and Company creen que el mercado subirá en breve. Shields and Co., dijo: «El mercado continúa demostrando su habilidad para mejorar.

LA TRAGEDIA CUBANA

EN estos instantes Cuba está sufriendo la crisis simultánea de todos los valores esenciales y adjetivos de la nacionalidad.

Crisis de la conciencia nacional, ante las presiones externas que condicionan nuestro destino como nación antillana; ante el desvalimiento económico del cubano, determinado por imperativos internos y exteriores; ante la trasmisión de la propiedad territorial a intereses extranjeros absentistas.

Crisis de la conciencia social: Conflicto entre las normas decadentes, de privilegio,—profundamente arraigadas en una mentalidad colonial—y los principios de una futura sociedad regida por genuinos valores humanos.

Crisis de la conciencia política: Un atormentado anhelo de racionalizar la conducta pública, dotarla de espíritu e instrumentos eficaces para subsanar las negligencias y errores históricos, y capacitarla para subsistir y cooperar en la elaboración de un futuro de integración universal.

Crisis de la economía: Consecuencias de la depresión mundial. Efectos funestos del proteccionismo norteamericano y vicios específicos de la economía cubana.

Cada una de estas mutaciones vitales, lleva consigo, como satélites, uno o más complejos derivados, de suficiente momento para imprimir su huella en la conciencia, en la vitalidad y en el destino de nuestro pueblo. A la vista tenemos la conmoción que nos depara la simultaneidad y complicación de todas estas crisis primarias y secundarias, en conflicto.

Tal es la dramática situación cubana de nuestra hora.

La gravedad de esta situación se acentúa en el sector económico, y predomina con la trágica disminución del numerario circulante. Cada día se hace más lenta y exigua la corriente de nuestras transacciones económicas de todo género. El sector del trabajo está casi paralizado, no por falta de capital, sino de dinero; y el cubano se va consumiendo en la indigencia.

El índice de esta ruina fisiológica no se acusa tanto en la ostensible mendicidad que pulula por nuestra Capital, como en el panorama sombrío de los suburbios obreros, los pueblos rurales y los campos.

Si seguimos rodando por esta pendiente de miseria, en pocos años nuestra población, diezmada como por una epidemia, será un conjunto lastimoso de hombres, mujeres y niños desnutridos, esqueléticos y sin médula espiritual para reanimarse más tarde, aun cuando mejorasen las condiciones de nuestra economía.

¿Cuál será la vitalidad de la futura población engendrada por tales progenitores? ¿Y cuál será su moralidad, después de los estragos que el hambre está perpetrando en la moralidad de nuestra generación?

Los sociólogos y los biólogos; los economistas y los estadistas; las entidades y los individuos con responsabilidad cívica y moral, tenemos que movilizarnos urgentemente para enfrentarnos con la problemática cubana.

Nosotros creemos que el primer pronunciamiento y el primer remedio práctica habrán de ser la vitalización y la nutrición fisiológica de nuestro pueblo. Matar el hambre.

Urge hallar la manera de crear dinero cubano para galvanizar nuestra riqueza y dar trabajo a nuestra gente. Dinero cubano para el pueblo cubano.

De lo contrario, sospechamos que toda esta promisora inquietud ideal y toda esta insólita simultaneidad de crisis subjetivas y objetivas, se extinguirán en un desdichado fracaso, por falta del elemento primariamente humano: por falta de hombres cabales.

LA UNION NACIONAL DE DEPENDIENTES DE VIVERES

Se ha dirigido la Unión Nacional de Dependientes de Víveres, a la Asociación Nacional de Industriales de Cuba, significándole que el sector que ella representa, disfruta el señor Lidner, para Comisionado del Distrito Central las mayores simpatías, estimando que es acreedor a dicho cargo, desde el cual podrá servir los intereses a él confiados.

PERU Y EL ECUADOR HAN ARREGLADO LA CUESTION DE FRONTERA PLANTEADA

LIMA, Perú, enero 8 (AP.)—El periódico «El Comercio» dice que ha podido saber en centro bien informados que el incidente entre Perú y Ecuador ha quedado resuelto por las autoridades de los dos países.

También anuncia que por las dos partes se ha llegado a una entente cordial con el fin de evitar futuros incidentes.

DOS AVIONES MILITARES FUERON A CIENFUEGOS

(Obdulio García por teléfono desde Cienfuegos)

Hoy aterrizaron en el aeropuerto dos aviones corsarios del Ejército tripulados por los tenientes Herrera y Cao.

Los citados pilotos asistieron esta noche al campeonato de Basket Ball del Yacht Club.

Los tranvías no modificarán el precio de 5 cts.

El Jefe de Tráfico informa que no son exactos los rumores de la anunciada rebaja del pasaje

Ayer tuvimos oportunidad de hablar con el Jefe de Tráfico de la Havana Electric, quien nos informó que no había nada de cierto en los rumores que circulaban de que se proponía la Compañía rebajar el precio del pasaje en los tranvías.

Se juzga esa innovación, contraria a los intereses de la Compañía pues el aumento de pasaje no compensaría los gastos, desequilibrando por completo la organización de la misma, por lo que puede asegurarse que no se variará la norma establecida, sin perjuicio de seguir estudiando sobre los medios que se estimen convenientes a los intereses de la Compañía y al servicio público que presta.

Luis Velasco ha sucumbido a las heridas que sufrió

Se había lesionado al chocar el auto en que viajaba junto con su hermana y varios amigos

Ayer, en horas de la mañana, dejó de existir en la Clínica Bustamante—donde estaba sometido a curación—, el joven Luis Velasco Sarrá, herido, como ya es del conocimiento de nuestros lectores, en el accidente automovilístico ocurrido en las cercanías de Catalina de Güines, cuando el finado, en unión de varios familiares y amigos, se dirigía a Matanzas para asistir a la fiesta organizada a bordo del «Rex», para esperar el año nuevo.

Esta es la segunda sensible pérdida a lamentar en este triste caso; fué la primera, la del señor Santana, antiguo chofer de la casa Velasco.

El estado del desventurado joven Luis Velasco era relativamente satisfactorio estos últimos días. Pero una complicación inesperada dió al traste con todas las halagüeñas esperanzas de curación, segando una vida pletórica de juventud y energías.

Su desaparición ha de ser hondamente sentida, por cuanto el extinto—miembro de una de las más prestigiosas familias habaneras—gozaba de generales simpatías, conquistadas por su trato sencillo y afable nunca desmentido por cuantos tuvieron oportunidad de tratarlo.

DIARIO DE LA MARINA se asocia al dolor que experimentan sus atribulados deudos, deseándoles resignación cristiana.

Tributo póstumo a C. Coolidge en Plymouth, ayer

PLYMOUTH, Vermont, enero 8.—AP.—Los vecinos de este pueblo, lugar en que nació Calvin Coolidge, y al cual volvió para ser enterrado, rindieron el último tributo al ex presidente hoy.

Se reunieron en la pequeña capilla, frente por frente a la casa de la familia Coolidge, y efectuaron un servicio especial—sencillo pero impresionante, parecido al que se efectuó ayer en Northampton.

Ante el púlpito había una corona que decía: «A Calvin Coolidge, de sus vecinos».

Después del servicio la corona fue llevada en procesión al cementerio donde se efectuó otro servicio religioso. El ministro Mr. Ross, pronunció una breve oración, y la corona fué colocada sobre la tumba de Mr. Coolidge por Calvin Coolidge Rogers, el primer varón nacido en Plymouth después de asumir Mr. Coolidge la presidencia de los Estados Unidos.

Durante toda la noche, un destacamento de la Guardia Nacional montó guardia en el cementerio, cosa que se seguirá haciendo durante diez días.

TREINTA PUENTES CONSTRUYE TURQUIA EN TRES AÑOS

ANGORA, Turquía, enero 8. (AP.) Más de treinta puentes importantes se han construido en Turquía en el corto espacio de tres años.

Muchos de los antiguos puentes eran de madera y estaba en tan malas condiciones que el pueblo vacilaba en cruzarlos.

Los sultanes no se cuidaban gran cosa de los puentes. Desde el tiempo de los romanos hasta la República, solamente se construyeron ochenta puentes importantes.

Los Creyentes

Por ABELA

—Hay más fe y más optimismo, padrino, en tus rogativas de ahora.
—Es que ya no me cabe duda, hijito, de que el año santo comenzará muy pronto.

La revolución en Honduras ha terminado

El Presidente informó que los líderes huyeron a la capital de Nicaragua y a San Salvador

WASHINGTON, enero 8. (AP) El Presidente electo de Honduras Tiburcio Carias en un cablegrama a su representante personal en ésta, doctor J. Eduardo Valenzuela, le comunica haber terminado la revolución agregando que los jefes desafectos han huido a Managua, capital de Nicaragua y a San Salvador.

La revolución, que estalló hace varios meses, fué organizada por el partido que se encuentra ahora en el poder y que resultó vencido en las elecciones de octubre que dió el triunfo a Carias para la presidencia de la República.

El Presidente Colindres procedió vigorosamente contra los miembros de su propio partido y el movimiento fué derrotado, al parecer, cuando los jefes Justo y Napoleón Aguilar escaparon a San Salvador y sus colegas José María Reina, José María Fonseca, Inés Dueñas, Jesús Chinchilla y otros, se refugiaron en Nicaragua.

SE CONSUMIERON 376,220 TONELADAS DE AZUCAR EN LOS EE. UU. EN EL MES DE NOVIEMBRE ULTIMO

NUEVA YORK, enero 8.—(AP).—El consumo de azúcar en los Estados Unidos durante el mes de noviembre próximo pasado ascendió a 376,220 toneladas, comparado con 395,163 consumidas en el mismo mes de 1931, según el informe presentado hoy por B W. Dyer and Company.

La distribución de azúcares en los Estados Unidos durante los primeros once meses de 1932, fué de 5,274,557 toneladas «largas» de azúcar crudo. Esto es una baja de 3.28 por ciento comparada con el período correspondiente de 1931.

Quiso morir el sobrino de un ex presidente

Se trata de Roberto Ehrman, de 29 años, familiar del primer Presidente que tuvo Panamá

PARIS, enero 8. (AP.)—Roberto Ehrman, de 29 años de edad, sobrino del primer presidente de Panamá, fué hallado gravemente herido hoy en el apartamento de su señora madre. Ehrman presenta una herida de bala, sobre el corazón. Fué llevado inmediatamente al hospital, donde los médicos anunciaron que su estado era muy grave.

La policía manifestó que la hermana de Ehrman había declarado que oyó un tiro a las 11.30 de la mañana y que al entrar en el cuarto de su hermano, lo vió tendido en el suelo con un balazo en el pecho.

La señora de Raúl Amador, esposa del tío de Ehrman, corrió al hospital y volvió con el doctor Charles Bove. El señor Amador, que es encargado de Negocios de Panamá en París, dijo que el incidente era inexplicable, pues Ehrman no tenía compromisos financieros de ninguna clase, no se le conocían enemigos y su vida matrimonial era ideal.

La madre de Ehrman, viuda de William Ehrman, declaró que su hijo no tenía preocupaciones, pero que había notado que estaba algo decaído en los dos últimos meses.

Revalorizar nuestra propiedad rural es impedir el predominio del gran latifundio en Cuba

La aceptación del «Plan Delgado» implica justa defensa del pequeño productor y de la industria azucarera cubana

AZUCAR, CUOTAS Y EL PODER EJECUTIVO

Por José Manuel Casanova

COINCIDIENDO con la campaña iniciada en los Estados Unidos por un grupo de refinadores norteamericanos, que todos conocemos, contra las importaciones de azúcar refinado de Cuba en aquellos mercados, logrando por influencias de la American Sugar Refining Co., que las Aduanas de los Estados Unidos pongan embargo sobre los refinados de procedencia cubana, un grupo de colonos, algunos amigos míos muy queridos, han iniciado también en Cuba una campaña de carácter popular para obtener la abrogación del Plan Chadbourne.

Vemos con satisfacción que los antirrestriccionistas han caído, al fin, en la cuenta de qué, con el Plan Chadbourne o sin él, los hacendados cubanos que no cuenten con recursos propios, y estos son la inmensa mayoría, no podrán encontrar quien se los proporcione para producir a un centavo, lo que solo rendirá la mitad.

Se reconoce, pues, que hemos estado siempre en lo cierto al afirmar que la producción libre en Cuba, en esta situación, equivaldría a una zafra tan restringida como la fijada por la Corporación Exportadora y que la competencia de brazos sería, por consiguiente, igual con o sin restricción.

A una producción libre con zafra a toda capacidad correspondería, sin duda, mayor demanda de brazos y, por consiguiente, mejores jornales y sueldos; pero en el caso actual, según reconocen los antirrestriccionistas, el fenómeno sería contrario, o sea, mayor oferta de brazos, con jornales y sueldos más reducidos.

No aceptamos la afirmación de que, con o sin Plan Chadbourne, los precios serían iguales para los crudos y menos la de que, la desaparición de todas las medidas artificiales traería el aumento del precio del azúcar. Nosotros sabemos bien y sobre esto todos están de acuerdo en Cuba, incluso los antirrestriccionistas, que con una zafra libre no se produciría más de lo que autoriza la ley; pero en el mercado influiría el anuncio de la zafra libre en sentido desfavorable y los únicos beneficiados serían los «pulpos refinadores» con su situación privilegiada.

Si lo que se quiere es que triunfe la ley biológica de la supervivencia del más fuerte, la medida más acertada es, sin duda, la abrogación del Plan Chadbourne.

Sin embargo, todos comprendemos, o deberíamos comprender, lo que significaría en la industria azucarera de Cuba la supervivencia del más fuerte. Ella significaría la desaparición de los Ingenios del centro de la Isla, de los pequeños ingenios cubanos, y la supervivencia de los grandes centrales de las grandes compañías azucareras refinadoras americanas situadas cerca de las costas, con subpuertos propios para el embarque de sus azúcares y con las consiguientes ventajas a los efectos del costo final de la producción. Con el sacrificio de los productores cubanos, evidentemente, llegaríamos a ver a Cuba convertida en la «factoría», tan magistralmente descrita por el doctor Ramiro Guerra en su libro «Azúcar y Población en las Antillas».

Comprendemos que un grupo selecto de colonos privilegiados pertenecientes a entidades refinadoras quieran la abrogación del Plan Chadbourne: la desaparición de los más sería la mejor vida de estos distinguidos amigos.

Lo que tiene justamente el Plan Chadbourne de humano, es que pone un límite a la producción de los grandes «pulpos refinadores» en sus ingenios de Cuba y reparte el sacrificio entre grandes y pequeños entre extranjeros y cubanos, manteniéndonos a todos en pie para que cuando pase el colapso de la industria y mejore la situación mundial estabilizándose los precios de las materias primas, nos encuentre a todos en condiciones de gozar de los naturales beneficios de la nueva situación.

Lo censurable del Plan Chadbourne ha sido hasta la fecha, no el Plan en sí, sino la forma de su aplicación, la irracional e injusta distribución de cuotas, la interpretación dada en algunos casos a la Ley de Estabilización del Azúcar y la injusticia de algunas de las Reglas porque se rige la «CENDA». Comprendiéndolo así, el señor Presidente de la República, en carta dirigida a la Corporación Exportadora, desechando los acuerdos de la misma sobre reparto de cuotas, acaba de realizar una hermosa obra de carácter nacionalista y humana, que debe ser elogiada porque, sin lesionar intereses legítimos, tiende a restablecer la justicia y da toda la protección debida a los pequeños productores. Por dicha carta, por lo justa y elevada, merece el reconocimiento de todos los productores de azúcar de Cuba, particularmente de los pequeños productores cubanos, sacrificados hasta ahora por la arbitraria interpretación dada a la Ley de Estabilización del Azúcar, y por las Reglas de la Corporación, que han venido beneficiando a los grandes productores, entre ellos a «los pulpos refinadores».

Consecuencia lógica de la justa protesta del señor Presidente de la República, ha de ser un mejor trato para los pequeños productores, y, seguramente, la adopción del Plan Delgado, de cuotas mínimas, como método lógico y humano de distribución de cuotas. Este método tiende principalmente a revalorizar la propiedad rural en Cuba, obra hermosísima de cubanismo puro, e impedirá el predominio del gran latifundismo refinador e imperialista. Se ve fácilmente la importancia trascendental y decisiva de su adopción. Esta medida aseguraría, además, la supervivencia del Plan Chadbourne, eliminándose una de las fuentes de más grave injusticia que se derivaba de su aplicación sin equidad, arbitraria.

Las críticas que por algunos se hicieron a la Corporación Exportadora, se han reflejado en el Plan Chadbourne, confundiéndose por unos, inconscientemente, y por otros con habilidad, el Plan con las medidas adoptadas en relación con la distribución de cuotas y con la intervención de la Corporación en los conflictos entre hacendados y colonos.

El resultado de que se igualara hasta ahora a pequeños y grandes productores en los sacrificios inevitables de la restricción, pero no en las ventajas, no podrá ya verificarse con la aceptación del Plan Delgado, que la actitud del señor Presidente de la República demuestra que será pronto una realidad, en defensa del pequeño productor y de la industria azucarera cubana.

OCUPADA POR LA POLICIA UNA BALA DE AMETRALLADORA

En un registro que está situado en la esquina de Peñón y la Calzada del Cerro, la policía ocupó anoche una bala de ametralladora, ignorándose quien fuera la persona que la ocultara en dicho lugar.

Henneman, Vicepresidente del National City Bank, confía en el plan de Mr. Chadbourne

Dice que hasta fines del año actual no se podrán ver los efectos del plan.—Cree que Cuba debe producir lo más barato posible.—Espera que surja alguna mejoría

Mr. Harry H. Henneman

(Por Felipe Taboada)

(Especial para el DIARIO DE LA MARINA)

NUEVA YORK, enero 8.—En su oficina, situada en el corazón del distrito financiero de Wall Street, celebré ayer una entrevista con Mr. Harry E. Henneman, vicepresidente encargado de la División de las Antillas del National City Bank.

Primeramente le preguntamos sobre las opiniones relacionadas con las condiciones económicas en Cuba, que pudo recoger en ocasión de su último viaje a La Habana. Dijo Mr. Henneman:

«Aunque Cuba, en toda probabilidad, es una de las naciones más afectadas por la actual depresión, el mundo entero observa admirado los esfuerzos que está realizando el pueblo cubano para mantener su posición. Todo hace creer que Cuba ha llegado al límite de sus reveses económicos, y que cualquier cambio que ocurra tiene que ser una mejora. Los costos de producción y operación en Cuba han sido reducidos al mínimum y por lo tanto, las industrias están en posición de aprovecharse de cualquier ligero movimiento de mejoría. La forma en que los cubanos del interior de la isla han resuelto el problema de los desocupados dedicándose al cultivo de frutos menores, muy bien pudiera servir de ejemplo a muchas naciones más grandes».

—«¿Qué opina usted sobre la situación general de la industria azucarera? le pregunté, y me respondió con énfasis:

—«Creo que en 1932-33 Cuba hará la zafra más «barata» de su historia, pero se deben continuar los esfuerzos hacia la economía, con el fin de que Cuba, si es posible, pueda recuperar su posición como la nación que produce azúcar al menor precio. Se debe hacer todo lo posible para eliminar todos los gastos innecesarios. El azúcar es—y continuará siendo—la fuente principal de la riqueza cubana, y si se destruye la industria, por el mantenimiento de gastos que hacen imposible la competencia, todas las demás industrias cubanas seguirán el ejemplo. Como puede verse, la industria azucarera es el centro del interés público, y por lo tanto deben continuarse los esfuerzos hacia la eliminación de costos innecesarios».

A mis siguientes preguntas sobre si creía que el próximo gobierno de Washington bajaría los aranceles sobre el azúcar, Mr. Henneman dijo:

—«Nadie puede pronosticar lo que hará el próximo gobierno sobre los aranceles. Existe sin embargo la creencia general que el nuevo Congreso tratará de aliviar la crítica situación del pueblo cubano, causada por el bajo precio del azúcar».

—«¿Qué opina usted, pregunté, sobre el Plan Chadbourne y su valor en los esfuerzos para estabilizar el mercado azucarero?

—«El plan Chadbourne»—contestó Mr. Henneman»—era un plan de cinco años y su propósito era el de nivelar la producción con el consumo, y crear la estabilidad de los precios a un nivel que permitiera operaciones con ganancia. Todavía faltan dos años del período, pero según los indicios actuales, los efectos de los diversos pasos dados no serán visto hasta fines de 1933. La verdad es que una vez que se encuentre el nivel entre la producción y el consumo, y se eliminen las existencias de exceso que arruinaron la industria durante los últimos siete años, los precios quedarán estabilizados, a no ser que hayan sido en vano todas las lecciones que nos da la historia económica del mundo».

CARTAS DE ASTURIAS

Ha causado gran alegría en los puntos respectivos la noticia de que en la relación de carreteras cuya reparación se acordó en el Consejo de Ministros figuran las de Oubiaño a Cangas del Narcea a la de Vega de Rivadeo a Oubiaño, sección de Cangas del Narcea a Besullo, trozo tercero. De Pola de Laviana a Cabañaquinta, sección de Collada a Cabañaquinta, trozo tercero. De Oviedo a Pola de Lena, sección de Vega de Riosa a Cordal de las Segadas, trozo único.

También causó gran alegría en Corao al saber que el Ministro de Agricultura prometió una subvención de diez mil pesetas para el coto forestal de Corao.

Volvieron a reproducirse los sucesos desarrollados últimamente en Carreña de Cabrales, asaltando un grupo de mujeres y niños el Ayuntamiento, del cual sacaron a la calle a viva fuerza al secretario y a un hijo suyo que acudió en su defensa. La guardia civil restableció el orden y se incautó de las llaves de las Consistoriales, de las cuales se habían apoderado los revoltosos.

En Pampiedra (Langreo), se inauguró con gran brillantez y solemnidad la Biblioteca Infantil y Popular creada en la Escuela Nacional por iniciativa de la culta maestra señorita María Rodríguez Pérez y con el apoyo del Patronato de Misiones Pedagógicas.

Al acto asistieron las autoridades, los niños de las Escuelas y el pueblo en masa.

En Nueva, ha sido pedida la mano de la bella señorita Anita Alonso para el estimado joven don Pedro Martínez García, teniente jefe de la línea de la guardia civil de Ribadesella.

En Soto de Luiña han contraído matrimonio la bella señorita Marina Gómez Gutiérrez, y el estimado joven don Manuel Prieto Alvarez.

El Ayuntamiento de Gijón en una de sus últimas sesiones leyó el pliego de condiciones económico-administrativas para la construcción de un dispensario antituberculoso en la calle de Sanz Crespo, por el importe de 89.000 pesetas.

La Superioridad ofrece para este Sanatorio el 50 por ciento del presupuesto y como el resto lo satisface el Ayuntamiento, se acordó el pliego de condiciones para sacar a subasta las obras.

Unos desconocidos violentaron uno de estos días la puerta de la capilla de Salinas, en Avilés, y después de realizar en la misma actos sacrílegos, se apoderaron del dinero que había en los cepillos.

El Jurado de Gijón ha dictado veredicto de inculpabilidad en la causa seguida por homicidio contra José Antonio Barro, vecino de San Martín de Huerces, acusado de matar a su convecino Manuel Amado, quedando en libertad inmediatamente.

En Luarca ha quedado constituída una Delegación del Centro Asturiano de la Habana, con derecho para sus asociados de asistencia médica y farmacia, integrándola ya más de un centenar de socios.

En reunión celebrada al efecto, quedó designada la siguiente Junta Directiva:

Presidente, don Braulio Fernández; vicepresidente, don Manuel García Fernández; vocales: don Eugenio Menéndez Fernández, don José Palicio, don Vicente Miranda, don Julio P. del Río, don Victorio Iglesias y don Celestino González.

El Jurado de Gijón también ha absuelto al Administrador de Arbitrios del Ayuntamiento de Gijón, don Macario Sala, y al oficial de dicha dependencia, don César Fuertes, procesados por el desfalco en cédulas, por importe de unas 50.000 pesetas.

De este fallo han protestado todas las minorías de los partidos que forman el Ayuntamiento y los empleados municipales han publicado una nota declarando su incompatibilidad con dichos funcionarios.

En Mieres se ha celebrado la construcción de un grupo escolar en Santa Cruz y la de las obras de la traída de aguas a la población y su concejo.

Hasta ahora no ha sido adjudicada ninguna de ambas subastas, pero al concurso se presentaron varios pliegos.

Los concejales del Ayuntamiento de Gijón, don Joaquín Suárez y don Antonio Díaz Pis han presentado al Ayuntamiento una instancia solicitando una subvención de 500 pesetas para la creación de dos Secciones de Avicultura para la enseñanza de los niños del concejo, facultando a la Comisión de Instrucción Pública para la adquisición de dos lotes de aves, dos incubadoras y dos madres para hacer las instalaciones correspondientes.

Ambas secciones se quieren organizar en las Escuelas de Ceares y Cabueñes, que son las que tienen terrenos apropiados.

La huelga que desde hace días sostienen los obreros de la fábrica Duro Felguera, de La Felguera, se ha agravado hoy, precisamente, pues la empresa, ante la negativa de los obreros de entrar al trabajo sin conseguir que no se le reduzca la jornada más de los cuatro días que ahora venían trabajando, ha puesto un aviso a la puerta de su industria comunicándoles que de apagarse el horno alto, que los obreros dejaron desatendido, una vez solucionado el conflicto, tendrán que hacer la reintegración de puestos paulatinamente y con reducción de las plantillas, pues así lo exige la grave crisis siderúrgica.

Estos días se vienen cometiendo muchos actos de sabotaje por parte de los obreros, que emplean la dinamita para volar postes de conducción de energía eléctrica.

Se temen graves complicaciones, incluso la huelga general en algunos puntos de Asturias y especialmente en Gijón, por solidaridad con dichos huelguistas.

Joaquín A. BONET

M.E.C.D. 2016

Bromas y Veras

Por J. ARISTIGUETA

LA llegada del vapor español Cristóbal Colón, no digo yo que sea un acontecimiento como la llegada de Año Nuevo, pero que es un suceso grato y muy notado, sí lo aseguro. Se dijera que los habitantes de la Habana, y muy especialmente los españoles, conocen el Cristóbal Colón como los perros al amo, por el silbido; y si los habitantes de la Habana no menean la cola cuando oyen la sirena que el capitán Fano hace rugir desde el puente, es porque no tienen cola: pero se alegran.

Y ayer entró el Cristóbal Colón, conducido por Fano, que hace del hermoso buque lo que quiere: Yo creo que si Fano coge un aro y le manda saltar, salta.

Por cierto que durante la última visita que nos hizo, dije que Fano era un montañés muy castizo, y que a las olas las decía: «¡olé!», y un paisano se me ha molestado; porque dice que la Montaña ha dado grandes marinos, grandes escritores y grandes disgustos, pero jamás toreros. Pero yo sé que subí a bordo, y me encontré a un marinero con un bulto en el brazo (y otro en el pescuezo) que me dijo que el primero era el «capote» del capitán.

—¿El capote de paseo?

—No, el de brega.

Y si el capitán Fano usa capote, es porque torea. Además, el oficial de a bordo, Juan de los Ríos, también montañés, me ha dicho a mí que Fano es un primer espada:

—Capea los temporales, como los ángeles.

Y capear como los ángeles, no lo han hecho más que «Bombita» en su tiempo, «Joselito» y Fernando Rivero; y ahora Fano. Y para más detalles, puedo decir la frase completa de Juan de los Ríos:

—En cuanto la mar está picada, sube Fano con el capote a capear el temporal.

Y a ver si esto no es una referencia taurina auténtica: Todos los matadores capean en cuanto está picado el toro.

—¡Pero el capote de Fano, es el de aguas!, me arguyó mi contrincante.

—Hombre, será de aguas, porque también torea la mar.

Y es que nadie quiere darse por vencido cuando se discuten cosas trascendentales en la tribuna polémica del café, ora solo, ora con leche, ora con música de radio. Anoche mismo me explicaba «Chamaco» Longoria (que ahora tiene un reverdecimiento mexicano con la llegada del escritor Carlitos Ortega) cómo la sal quita el picor que produce en la boca el «chile», como dicen los mexicanos, el ají como dicen los criollos o la guindilla como dicen los de Calahorra.

—Tú muerdes un «chile» y tomas detrás un poco de sal, y no te pica.

—Eso no es cierto, porque ni muerdo el «chile» ni la sal quita el picor.

—¡Por qué dice que no e scierto si no lo sabes? Tiene razón don Gabriel Camps: que no se puede discutir contigo. ¿Por qué no es cierto?

—Porque no; porque la sal no impide que pique. Porque los peces están en la mar, que es salada, ¡y los peces pican!

Y «Chamaco» se fué indignadísimo y sin pagar el café. No se puede discutir con él, porque siempre sale uno perdiendo.

Pues Fano está en la Habana, y no diré yo que está como en familia, porque no sale en pantuflas y pijamas por esas calles, sino al contrario, con sus uniformes blancos galoneados de oro (blanco y oro): pero que Fano es familiar en la Habana, y de todas partes le saludan, sí. Y no digo que hasta le marean, porque Fano es un marino que no se marea nunca; pero sí aseguro que si en la mar se encuentra muchas olas, lo que es en tierra le salen al encuentro muchas más, porque no puede dar un paso sin que le lancen un «¡hola!» por aquí, «¡hola!—» por allá, y «¡holas!» por todas partes; y, entre tantas «¡holas!», Fano nada; sonríe y nada; ni se emociona. La costumbre.

Es una popularidad bien ganada; gran capitán, muy caballero y que es montañés porque sí, pero que parece de Calatayud, porque es más «amigo de hacer favores» que la Dolores calumniada, porque aunque fuera verdad, la Dolores no se los hizo más que a uno, y Fano si llega a ser mujer se desgracia, porque no sabe decir que no, sobre todo si de caridades se trata. Y así, en todas las clases sociales, lo mismo en la clase de primera, que en la de segunda, que en la de tercera, se le admira y quiere: Por eso, cuando entran otros buques, se dice el nombre del barco, y cuando llega el Cristóbal Colón, quien llega es Fano.

Y por cierto que nos extraña que no haya ascendido. Porque ya hace muchos años que es capitán, cuando merece ser general, lo menos. Y una prueba es, que al Cristóbal Colón, Fano le gobierna admirablemente por lo general. Y por lo general, le prefieren los viajeros. Es un capitán general.

Hay que pedir a la Trasatlántica Española, que lo ascienda.

Burla Burlando

HAY DIAS...

DIAS y temporadas en que la buena y la mala ventura vienen por ráfagas.

No soy supersticioso, pero sí algo observador, y... un tanto aprensivo.

Cuando me ocurren dos acontecimientos felices, seguidos, creo que empieza para mí una buena ráfaga.

Cuando me suceden dos cosas adversas, seguidas, agacho la cabeza... La mala racha es infalible.

Hay ráfagas de bien o de mal que duran meses y aún años. Las hay también de mucha menos duración.

Hay días felices en los que, aunque uno cometa cien disparates, todo le sale bien.

Y días en que, aunque extreme uno su prudencia y su saber, todo le sale mal.

Conozco el día malo desde los primeros pasos. El primer **fotingo** que pasa o me da un susto o me salpica de lodo.

El tranvía que pensaba tomar pasa de largo un poco antes de que yo llegue a la esquina.

A veces cuido de salir con el pie derecho, pero no me vale la precaución. Todo me sale peor aquel día.

Dias en que si salgo a cobrar, nadie me paga... Ahora son los más... Días en que parece que se conjura el **mundo oficial** para venir a fastidiarme.

Son los días de visita del Inspector, del «hombre de las multas», del amigo «pedigüeño».

Días, en fin, en que todas las noticias que uno recibe son malas... Sobre esto de las malas noticias, no parece que estamos atravesando una época interminable.

Entre tantos días malos suele llegar alguno bueno, pero me lo amarga la zozobra de pensar: ¿Cómo será el de mañana?

Afortunadamente ya uno se va acostumbrando a recibir con el mismo semblante el día malo que el día bueno.

CARIDAD EXCESIVA

No se puede decir, en conciencia, que haya nunca excesos en el ejercicio de la caridad.

Pero hasta esa sublime virtud se pone en ridículo cuando se la quiere practicar con exceso.

Prescindiremos del que es **caritativo** por vanidad o por negocio, para fijarnos en el que es maniático de la caridad.

Es un tipo poco común, pero que existe.

Para él mientras haya un hombre triste no deben celebrarse fiestas.

Mientras haya un prójimo que llore, nadie debe cantar.

Mientras haya un ciudadano hambriento, nadie debe comer.

Mientras haya un **hermano** desvelado, nadie debe dormir.

Mientras haya un hombre desnudo, nadie debe vestirse.

Mientras haya un sujeto pobre, nadie debe poseer nada, exclusivamente.

Este tipo sería un santo si no fuera un idiota.

* * *

EL TRIUNFO DE LA CANALLA

Yo no le temo a ninguna forma de gobierno, llámese imperio, monarquía, república, socialismo, y hasta comunismo; siempre que el gobierno sea ejercido por hombres honrados.

Lo que me asusta es el gobierno de la canalla. Transijo con Mirabeau, transijo con Kerensky... Con quienes no transijo es con Santerre y con Marat.

Pero aborrezco a Kerensky y a Mirabeau cuando adulan a la canalla... Si saben hasta donde puede llegar la canalla son unos pícaros; si no lo saben son unos imbéciles.

Para la canalla en el poder no hay ley, ni justicia, ni gratitud, ni respeto, ni misericordia. La canalla persigue al caído con el puñal y con la calumnia, aunque haya sido un justo... La canalla es hoy tan aborrecible como cuando crucificó a Cristo...

M. Alvarez Marrón.

El DIARIO Hablado

es símbolo de progreso y de eficiencia, y de suprema comodidad y beneficio para el radioyente y el anunciante avisado, que entrega al éter la difusión de la bondad de sus productos.

DETENGAN ESA SARNA

no tienen que aguardar—el alivio sigue el primer toque benéfico del

Resinol

THE TRUST COMPANY OF CUBA

Junta General de Accionistas

De acuerdo con lo previsto en el artículo vigésimo octavo de los Estatutos y de orden de la Junta Directiva, se cita a los señores accionistas de esta Compañía para la Junta General ordinaria que habrá de celebrarse el día 30 del corriente, a las 10 de la mañana, en las oficinas de la misma, Pi y Margall No. 53.

Habana, Enero 6 de 1933.

E. F. AGUIRRE
Secretario.

Casos y Cosas

A LA MUERTE DE MI PADRE

(5 de enero de 1933)

Eramos ya dos viejos; él contaba noventa,
y casi conservaba su fuerza y su vigor;
si paseábamos juntos, teniendo yo sesenta,
él era quien me daba su brazo protector.

Heredé su paciencia y su filosofía,
el más grande tesoro que legarme ha podido;
no dejó de guiarme ni aconsejarme un día;
siempre el niño inexperto; siempre el hijo querido...

Buen patriota; buen padre; buen amigo; buen hombre
todos se descubrían al pronunciar su nombre.
Sin dolor ni agonía lo sorprendió la muerte,

como viene la noche cuando el día se va.
Oh! mi querido padre, he perdido al perderte,
la dicha de aun ser niño; y decirte: ¡Papá!

Federico VILLOCH.

Con la venia de
Sergio ACEBAL.

VIBOREÑAS

AL DR. ANTONIO MARTINEZ

A tan querido, por ser excelente amigo, me dirijo, ya que no le ha sido posible dedicarme unos breves minutos, en una solicitada visita, y me decido a decirle públicamente el asunto del que hubiéramos tratado, recordando a mis lectores que el día 17 de diciembre recordé la imborrable fecha de la celebración de la Asociación de ex-alumnos Maristas, de la más brillante verbena efectuada en nuestra Ciudad Nueva.

Escribí largo y tendido, y di a entender que se estaban realizando activas gestiones para que la que fué prestigiosa Asociación, cual otra ave Fénix, renaciera de sus gloriosas cenizas...

Mucho, desde esa fecha, se me ha estado preguntando, con el interés que siempre origina toda obra meritoria, y más si es cultural y social, y he venido contestando con el «aterrador» mañana.

Pero las preguntas aumentan, las impaciencias también, porque ese mañana mío no ha podido calmar la curiosidad de muchos, y ya no pega un «pasado mañana».

Por eso, el querido amigo Antonio, al que mencioné en mi artículo por haber sido en aquella fecha el Presidente de esa Asociación, debe contestarme todo lo que guste y sepa, para inmediatamente calmar esa gran curiosidad, esa natural impaciencia.

Y en espera de su contestación, ahora solo puedo decir a todos:

¡Cuando Antonio conteste!...

EN NUESTRA PARROQUIA

Me complazco en comunicar a nuestras familias lo siguiente:

Desde el jueves día cinco han comenzado nuevamente los quince jueves al Santísimo Sacramento, a la hora de costumbre, por la tarde.

Igualmente desde el viernes día seis, comenzaron los trece viernes a San Francisco de Paula.

DR. JOSE VARELA ZEQUEIRA

Según las noticias que tengo en la hora en que escribo, continúa siendo muy satisfactorio el estado de tan querido doctor, sometido a una delicada operación por el afamado cirujan Dr. Pedroso, en la Clínica de la Calzada del Vedado entre Paseo y Dos.

Me complazco en consignar tan agradable noticia, siendo todos mis deseos dar cuenta cuanto antes del completo restablecimiento del doctor Varela Zequeira.

ORQUESTA SOCIAL

Esta ya celebrada orquesta femenina que dirige la simpatiquísima señorita María Antonia Pedroso, hará hoy de doce a una de la tarde, una selecta trasmisión por la estación de este DIARIO.

Un programa bien seleccionado hará las delicias de los radiofans admiradores de la orquesta «Social» y de las señoritas que la integran, que en tan poco tiempo han triunfado brillantemente.

Este valioso conjunto artístico femenino hará su presentación en el gran baile del día 27 en el Nacional, vestidas de marineritas, siendo la Capitana María Antonia.

HORTENSIA MORALES LOPEZ

La hermosa vecinita, trigueñita muy admirada por su gran belleza, desde hace unos días se encuentra recogida en su residencia a causa de un fuerte ataque de grippe, que en un principio tuvo alta fiebre, la que ya felizmente va cediendo.

Mucho lo lamento, con doble motivo porque ha sido suspendido el recibo que ofrecería a sus amistades el miércoles, día 11, fecha en la que celebra sus días.

Son mis deseos que tan bella flor sonriente pronto recupere por completo su salud.

AGRADECIDO

No quiero dejar pasar el día de hoy sin demostrar mi agradecimiento a las siguientes personas que en estos días hánme escrito felicitándome, perdonándome los que lo han hecho por teléfono no las mencione, porque han sido muchas y no las recuerdo a todas:

Señoritas Estela Calvo, la hermosa Estela, en una preciosa postal que representa un bello paisaje cubano.

Señora Angelita Rigau viuda de Aedo, en otra en colores, muy elegante y fina.

Una preciosa alegoría de la bella señorita María del Carmen Novás, cuyo prometido el cumplido joven Antonio Rivera también me ha dedicado otra.

La gentilísima señorita Grace Gálvez Aluija, también se ha acordado de su «viejo» amigo que la quiere y admira, en una bonita postal.

La hermosa y culta profesora señorita Reina Margarita Torres, con elegante postal, un riquísimo panqué hecho por ella.

Las bellas hermanas Nena y Cuca Fernández Sotillo, también me han demostrado ser excelentes reposteras, con un delicioso dulce.

Los esposos Carmela Cajette y Miguel del Corral, en una elegante tarjeta.

Con una alegórica campana los queridos amigos Raúl Esnard y René.

El celebrado tenor y buen amigo Fausto Alvarez, también lo ha hecho.

Y en distintas formas, Don Enrique Masriera, Pepito Cid Pérez, doctor Reinaldo Lima Calvo y su padre el buen amigo Antonio Lima, doctor José J. Pereda, los Hermanos Maristas, el señor Diego Rebardy Director del Instituto Pestalozzy, la Directiva del Club de Comunicaciones, la del Club San Miguel.

Mis bellas amiguitas Conchita y Bolita López Peñalver y su prima la gentil japonesita Conchita López Valdés.

A todos permanezco agradecido por sus buenos deseos, y me valgo de este medio para darles las gracias.

Urbano del Castillo.

Reglanas

BODA DE MADERA

¡Cinco años!

De amorosa unión.

Lo celebraron el jueves un matrimonio altamente distinguido por nuestra élite social.

Me refiero a la bella y airosa señora Bebita Correa de Reboredo y al doctor Francisco Reboredo y Ojea.

¡Cuántas las felicitaciones!

Y cuántas las flores recibidas por la gentilísima Bebita, en ese día, para ella de gratísimos recuerdos.

Por la noche recibió a sus amistades.

Y entre flores y champagne se brindó por la eterna felicidad de ese prestigioso matrimonio.

Justo testimonio de la simpatía que gozan en el seno de la sociedad reglana.

Para ellos, mi enhorabuena.

Muy afectuosa.

MUY MEJORADO

Encuéntrase así.

El muy querido Hermano Adelino, director del acreditado Colegio San Cristóbal, de los hermanos La Salle.

Pertinaz dolencia le retuvo en cama varios días.

Y ello fué motivo a que sus numerosas amistades se interesaran por su salud.

Por eso muy gustoso consigno su mejoría.

Con mis deseos.

De un total restablecimiento.

UN SALUDO

De felicitación.

Dirigido va a una dama muy apreciada.

Altagracia Adelechederrez de Torres.

Madre amantísima de mi estimado amigo Nicasio Torres.

Celebró Altagracia el pasado viernes su onomástico, entre numerosas felicitaciones de sus amistades.

¡Felicidades!

OPERADO

Lo ha sido.

El muy apreciado joven Enrique Valcárcel y Ramos.

Operación difícil llevada a efecto con feliz resultado en la Clínica de la Asociación Cubana de Beneficencia.

Muchos son los que anhelan su pronto restablecimiento.

Entre ellos el cronista.

ESTA NOCHE

En el teatro «Regla».

Se exhibirán las interesantes films «La voz del aire» y «Manos culpables».

Ambas a petición de numerosas damitas.

Así me lo comunica la empresa.

Alejandro PEREZ.

Noticias del Puerto

EL CRISTOBAL COLON

Como se había anunciado, arribó el transatlántico español Cristóbal Colón, que manda el capitán don Eduardo Fano, y cuyo barco procede de Barcelona, Alicante, Cádiz, Bilbao, Santader, Gijón y la Coruña.

Trajo el correo de la Trasatlántica Española 290 pasajeros con destino a la Habana, y conduce carga general y 120 pasajeros en tránsito para Veracruz.

UN AYUDANTE MILITAR DEL PRESIDENTE DE ESPAÑA

Entre los pasajeros llegados por este vapor figura el comandante del Cuerpo de Infantería del Ejército español Don Ramón Arronte Giron, nativo de Guanabacoa y quien desde que tomó posesión de la Presidencia de la República española, el señor Alcalá Zamora, lo designó como uno de sus ayudantes.

El señor Arronte pertenece al ejército de España desde el año 1928, habiendo desempeñado distintas comisiones y tomado parte en muchos hechos de armas, incluyendo la campaña de Marruecos.

Su viaje a Cuba no es más que de asunto particular para visitar a su familia.

LA VIUDA DE HUMARA

También llegó en este vapor en compañía de sus hijos la señora Francisca Maderni Viuda de Humara, conectada con la importante firma comercial habanera Vda. de Humara y Lastra y a quienes acudieron a recibir los gerentes de la Firma y numerosas personas.

Otros pasajeros llegados fueron Sara Martínez recibida por los Hermanos José y Diego Vázquez Bello, Isidoro Sanuuan Pla, María X de Primelles y familia, Juan Riera Ariza, Isabel Camps, Elisa Montardi, Nicolassa Miraglia, Fernando Fabra y señora, José Puigmal, María Asunción García y familia, Luis Báez Sánchez, Marion Holmes, Prudencio Quevedo Hernández, Juan Quevedo, Domingo Pérez Guerra, Francisco Saralegui, Miguel Llivina y familia, Eduardo P. Parajón, Rosendo Ferrán, Emilia Graells, María Morey, Eulalia Turrillas, Emilia Iturria y familia, Angel Arguichona, Miguel Jaureguibar y familia, Raimundo Otaola, Garpas Rivacoba, Esteban Beltrán, Vicente Vergara, José Baranda, Félix Garay, Cruz F. Iglesias, Vicente Guruceta, Anselmo Urresti, Francisco Moreno, Antonio de la Sota Cadelo, Fernando Gutiérrez Ruje, Adolfo de Zulueta, Tomás Díaz Buergo, Claudio García Juan Falla Gutiérrez y familia, Manuel Suárez Casuso, José Gonzalez Parapar, Marcelino Fernández Fernández, Isidro Soler Echevarria, Rafael Soro y familia Juan Sánchez, José Sánchez, Simón Carriedo, y familia Formentin, Dámaso Sierra, Ricardo Torres Pando, Baldomero Alzuri y familia, Anselmo Díaz Sedano, Vidal Palazuelos, Ramón Canal, Urbano García Vallijes, Francisco González, Ramón Martínez y señora, Guillermo García Tuñón, Amparo H. de Alba, Pedro A. Suárez, Aurelio Gutiérrez, Ana María A. Suárez y familia, Saturnino H. Toribio, Antonio Menendez, Manuel López Alvarez, Manuel González Miranda, Manuel González Cueto, Pedro B. Pérez, Emilio Menéndez, Nieves y Asunción Sánchez, Silverio Fernández, José M. Corro, Enrique Díaz, Manuel López, Fernando López, Eduardo González, Alfonso Fernández Blanco, Rafael Fernández Blanco, Víctor Marínez, Ramón Coalla y señora, Robustiano Valdés, Emilio Menéndez Díaz, Manuel V. Suárez, Enrique Rodriguez, Alfredo Carriles, Manuel Brañas, Manuel Alvarez, Pedro Alvarez, Enrique Aspra, Soledad Martínez, Eudardo Zuazua, Aghstiín Ghtiérrez Jesús Fernández Victor o, Balbino Lage Soto, Esperanza Guerreiro, Berta Guzmán, Cosme Secido, Secundino Sánchez, Ramón Seijo Ben, José Rosendo Perez y familia, Octavio de Marchena y familia, Federico Rodriguez Suárez y familia, Aurora C. Rodriguez, Manuel Pon, Manuel González, Manuel Paredes, Pedro Alvarez, Rodrigo Gayo, José Cubeiro, Baltarzar Mariño, Severino Barreiro, Manuel Formoso, Magdalena Pérez.

EL TRANSITO

Entre los pasajeros en tránsito viajan el cónsul de España en ciudad México señor Mariano Vidal, el pintor español Carlos S. Ruano Llopiz, que se ha especializado en pinturas sobre toreo y que hará una exhibición de sus obras en México, los pelotaris Mateo San Martín y Lorenzo Osa.

CABALLOS DE RAZA

Con destino a un aficionado de México, fueron embarcados en España, cuarto caballos de raza, uno de los cuales debido al mal tiempo que alcanzó el barco murió en la travesía y otro estaba siendo atendido por un veterinario, pues estaba muy mal.

DOS POLIZONES

En el Colón llegaron dos polizones uno cubano y otro español habiéndose hecho cargo de ellos el Departamento de inmigración.

UN CASO A INTERPRETAR

Manuel Palomo Arias, es o fué el dueño del automóvil que hace bastante tiempo cayó al mar, frente a la Pila de Neptuno, y cuyo Palomo contrató de palabra la extracción del carro con el buzo Antonio Cardo vecino de Inquisidor 23.

El buzo comenzó a extraer varias piezas del hundido carro, por lo que el vigilante de la policía del Puerto número 10 le pidió el permiso de la Capitanía para la tal extracción y al no mostrarlo ni tampoco la autorización del Palomo, que sólo dice que trató sin llegar a ningun acuerdo con el Cardo, éste se ha buscado un lío con el juez correccional que dilucidará si se trata de una infracción o de una tentativa de hurto.

AVERIAS

Melchor Miró, pescador y vecino de San Pedro y Zayas, tenía una cachucha denominada Aguila, la que fué averiada por la lancha Florida.

HURTO

Julio Pitaluga, patrón de la goleta Brígida, dió cuenta de que le han hurtado una cachucha auxiliar del barco ignorando por quien.

Con posterioridad el Pitaluga halló la embarcación en el muelle de Guadaños en Casa Blanca ignorando quien la llevó allí.

NO LE PAGAN

José Maren dió cuenta de que trabajó en la estiba de azucarero con el capataz que es conocido por Evaristo y que sin que le hayan pagado su jornal.

BARCOS QUE LLEGARAN

El Zacapa, de Nueva Orleans; el President McKinley, de Nueva York, el Contessa, de Nueva Orleans; el Florida, de Key West.

EL VERAGUA

Con quince pasajeros y carga general para la Habana y carga y cuarenta pasajeros en tránsito para Cristóbal y Puerto Limón, llegó el vapor americano Veragua, de la Flota Blanca.

EL SANTA PAULA

Mañana y en su primer viaje llegará de Nueva York el turbo eléctrico Santa Paula, de la Grace Line, el segundo de los cuatro buques denominados «Santa», que está construyendo La Grace Line, para su servicio Nueva York-Habana, Centro y Sudamérica.

Como también llegará mañana el Santa Rosa, de regreso de su viaje inaugurar después de haber ido hasta San Francisco de California, será mañana cuando prácticamente quedará establecido el doble servicio por cruzarse ambos barcos en nuestro puerto.

Veamos el nutrido pasaje que trae el Santa Paula en su viaje.

Mrs. G. A. Keiching e hija. La señorita hija de Mrs. Keiching fué elegida para representar a bordo del Santa Paula, la ciudad californiana del mismo nombre, con motivo de este viaje inaugural. Son ellas, esposa e hija, respectivamente, del secretario de la Cámara de Comercio de Santa Paula.

Mrs. R. A. McNeil e hija, Miss Dolores Bolton. Mrs. McNeil es la esposa del propietario de la firma Golden State Theatre Corp., de California, socialmente preeminente en Los Angeles y San Francisco.

Mrs. M. H. Willis y señora, preeminente jurisconsulto del Oeste de Virginia, Estados Unidos y presidente de la New Martinsville, del Oeste de Virginia.

Mrs. Max Holden y Mrs. Catherine Sennett. Mrs. Holden es la sobrina de Mack Sennett, productor de películas de Hollywood.

Mr. Arthur H. Young y señora. Director de la White Star Refining Co., de Detroit, Mich.

Mr. y Mrs. Arthur G. Drefs, vicepresidente y tesorero de la Mc Quayay-Norris Manufacturing Co., de St. Louis, Missouri, y de la mejor sociedad de allí.

Mr. A. S. Ruhl.

Mrs. Laure Treadwell, preeminente actriz neoyorquina.

Mr. K. S. Warner y señora.

Mr. J. A. Sim y señora, Mr. Sim es presidente y tesorero de la John F. Sarle Company, de Nueva York.

Mr. J. S. Hobson y señora, presidente de la Massey Concrete Products Corporation, de Chicago.

Mr. H. P. Sackett y señora. De alta significación social y mercantil.

Mr. A. C. Earhart y señora, preeminente tanto en los círculos financieros como sociales de Cleveland, Ohio.

Mr. Dudley Olcott y señora, apoderado del Central Hanover Bank de New York, en viaje de vacaciones. Preeminente en la sociedad neoyorquina.

Mrs. L. H. Korndorff, esposa del presidente de la Federal Shipbuilding Company, constructores del Santa Paula.

Mr. C. C. Mallory, administrador general de la Grace Line en San Francisco, de regreso a aquella ciudad. Conocido extensamente en los círculos financieros de la Costa del Pacífico.

Mr. Donald D. Davis, vicepresidente y tesorero de la General Milis Company, de Minneapolis, Minn., (la mayor compañía de su giro).

Mrs. George E. Moore, dama altamente distinguida en la sociedad de Nueva York.

Mr. C. P. Dubbs y señora; miss Betty Dubbs; mrs. Estella Weidner y Mrs. S. E. Chattley. Mr. Dubbs y señora, acompañados de Mrs. Weidner y Mrs. Chattley, en viaje a la Costa del Pacífico. Este grupo es de la mejor sociedad de Chicago, y Mr. Dubbs extensamente conocido en los círculos financieros norteamericanos.

Mr. L. Moran y señora, secretario del presidente de la Textile Banking Corporation, de New York, en viaje a California.

Mr. R. Mojeska y señora; eminente ingeniero especializado en la construcción de puentes. Mr. Mojeska es una autoridad internacional en su profesión.

Mr. Daniel Moran y señora; otro eminente ingeniero de igual especialidad y también famoso mundialmente, que viaja por la Costa del Pacífico.

Mr. Livingston Salterth, vicecónsul americano en San José de Costa Rica, que va a hacerse cargo de su nombramiento como tal.

Mr. George M. Graves, vicecónsul americano de El Salvador, que va a hacerse cargo de su puesto.

Mrs. E. B. Ayers; Miss Elizabeth Vanderherchen y Mr. T. V. Ledyard, residentes preeminentes de Filadelfia y en excursión por la Costa del Pacífico.

Dr. Frank T. Andrews y señora, procedentes de Chicago.

Mr. George B. Champlin y Mr. J. E. Neves y señora, residentes de Providence, Rhode Island.

Mr. W. S. Fallis y señora, director de la firma Sherwin-Williams Ltd., manufactureros de pinturas de Montreal, Canadá. Muy conocidos financieramente.

Mr. Charles Hunt y señora, de Merchantville, New Jersey y socialmente preeminentes en Filadelfia y New Jersey.

Mr. Leo L. Koch y señora.

Mrs. E. F. Wehrum y Mrs. J. Wood, socialmente preeminentes en Nueva York y recomendadas por Mr. J. E. Magner, de la gerencia de la Grace Line.

Mr. James Elgar y señora, también hija y Miss Florence Remington, residentes de Boston.

CRUCIGRAMAS

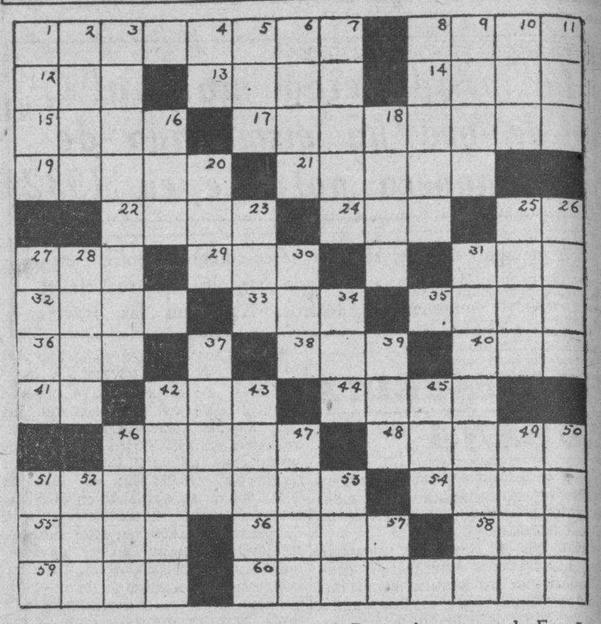

HORIZONTAL

1 Famoso emperador de los franceses.
8 Acontecimiento.
12 Epoca.
13 Río de Italia.
14 Ciudad de Ukrania.
15 En algunas embarcaciones.
17 La aceituna que se exprime de una vez en el alfarje. (Provincial).
19 Provincia de España.
21 Mueble.
22 Animal.
24 Río de Wurtemberg.
25 Georgia (abr.)
27 Río de Asia Central.
29 De este modo.
31 Isla del mar Egeo.
32 Saludable.
33 Rey de Judá.
35 Valle en los Pirineos españoles.
36 Bulto.
38 Río de Siberia.
40 Rey legendario de Troya.
41 Naipe.
42 Labra.
44 Lugar en Oviedo.
46 Cereal.
48 Ara.
51 Isla de las Antillas Menores.
54 Instrumento musical.
55 Parte de la costa de Africa, en el golfo de Adén.
56 Moneda griega que valía cien dracmas en Atenas.
58 Río de Baviera.
58 Pelo suave y rizado de algunos animales.
60 Que presenta estrías.

VERTICAL

1 Río de Rusia.
2 Criba grande para aventar el trigo.
3 Una de las siete colinas de Roma antigua.
4 Nota.
5 Fabricante de 'Sal de Fruta'.
6 Villorrio de Colombia, provincia de Socorro, Santander.
7 Punto cardinal.
8 Puerto importante de España.
9 Color.
10 Monja.
11 Alga.
16 Fracción.
20 Afluente del Paraguay.
23 Constelación.
25 En el foot ball, espacio entre los dos postes de la meta.
26 Animal.
27 Porción de tierra rodeada de agua.
28 Célebre cortesana griega.
30 Antigua ciudad de Asia Menor.
31 Nombre de mujer.
34 Ciudad de Finlandia.
37 Medio de locomoción.
39 Nombre femenino.
42 Provincia de España.
43 Resina del curbaril.
45 Río de Alsacia Lorena.
46 Al final de las oraciones.
47 Pastor siciliano amado por Galatea.
49 Ciudad de Rumanía.
50 Prolongación de la espina dorsal en los cuadrúpedos.
51 Río de Suecia.
52 Composición poética.
53 Antiguo (abr.)
57 Terminación de infinitivo.

(La solución mañana)

SOLUCION AL CRUCIGRAMA ANTERIOR

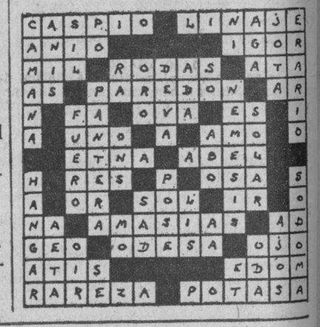

Un hombre agradecido

Le llaman Jimagua, y es corredor de tabaco.

Su verdadero nombre y apellido pudieran ser tal vez Jerónimo Pérez, pero esto en el giro no dice nada. ¿Jerónimo Pérez? ¿Y quién es ése? En cambio Jimagua... ¡ah, sí, Jimagua! ¡Cómo no!

Muéstrele usted varios tabacos de distintas procedencias, y verá con qué seguridad afirma: esto es Remedios; esto es Partido; esto es Vuelta Abajo.

Párelo ante una mesa de dominó y, con igual seguridad, olvidando lo que todos los tratadistas exigen a un **sapo**, le oirá exclamar: eso es salida; eso es cierre; eso es un forro.

Sus conocimientos en tabaco le han llevado al cargo de **Examinador** en la **Asociación de Almacenistas y Cosecheros**, al cual sabe dar toda la importancia que tiene.

Es hombre serio, laborioso y verídico. A tal extremo esto último que una vez que le preguntaron si de los dos jimaguas el que murió fué el otro, hizo repetir la pregunta y meditó un momento para contestar. El procura siempre estar seguro de lo que dice. Por eso cuando grita **¡salió usted, señor; ahora me toca a mí!**, hay que dejarlo poner el doble-nueve.

Jimagua tiene otras buenas cualidades, preciosas cualidades: es hombre agradecido y servicial. Precisamente esas dos características son las que le traen hoy a estas columnas, desde las cuales quiere dar las gracias a un ladrón desconocido (**no importa que sea un ladrón; conmigo se ha portado bien**), y hacer de paso un pequeño servicio a otros más o menos ignorados que deseen también ganarse algún día la gratitud de un hombre honrado. Cierto que por eso no dan nada en ningún lado, pero hoy todo está muy barato y las buenas acciones, que casi nunca se pagaron bien, no iban a sed una excepción en esta época.

El caso es que Jimagua recibió hace varios días una tarjeta. ¿Feliz Año Nuevo? No, nada de eso. Ni tan bonita ni tan **picúa** como las que suelen emplearse a tales fines, abría sin embargo más risueñas perspectivas al espíritu. Era de la Administración de Correos y rezaba más o menos: Dése una vueltecita por aquí, que tenemos algo para usted.

Brillárorle jubilosos los ojillos tras las antiparras, y hacia allá encaminó su corpulento y bien plantada humanidad. Crujían los amplios y, no obstante, oprimidos borceguíes al transportar aquellas doscientas cincuenta alborozadas libras, mientras bajo el pajilla ladeado bullía un sin fin de conjeturas. **¿Qué será? ¿Quién me lo mandará? Pero.... ¿y si tengo que pagar derechos?**

Llegó a Correos, donde es persona conocida, sonrió e iba a mostrar su tarjeta cuando le dijeron:

—Usted ha perdido algo en estos días.

—Sí, he bajado un poco. No crea, no me siento bien.

—Perdone, me refiero a alguna cosa que se le ha perdido o que le han robado.

—¿A mí? ¡Ah, sí, el carnet del Centro Gallego! Creo que me lo sacaron de este bolsillo en una guagua. Pensarían que era una cartera... y que tendría dinero...

—Pues aquí lo tiene usted.

—¿Cómo? ¿Lo trajo él mismo?

—No, señor. Lo echó en un buzón. Cualquier cosa que alguien se encuentra, o que se lleva, y quiere devolverla, puede hacerlo por este medio si constan en ella el nombre y dirección de su dueño. Un carnet, una cartera, una llavero, documentos... El cartero lo recoge, lo trae a la Administración y de aquí se avisa al interesado. Tome su carnet y vaya renovándolo por su acaso, pues está ya muy borroso.

Jimagua sintió que una por una caían a tierra sus ilusiones, pero al mismo tiempo nacían en su alma un noble sentimiento de gratitud y un ansia informativa. En cuanto a renovar su carnet, ¡ca, hombre! ¿Para que parezca el de un socio nuevo?

En fin, que repuesto a poco de la decepción sufrida, se alegró bastante por la devolución y empezó entonces a devanarse los sesos en otra forma (siempre ha de haber alguna preocupación en esta vida): ¿Cómo haría yo para dar las gracias a este ladrón? Indiscutiblemente las merece, porque no deja de ser una buena acción devolverle a uno su carnet. Y luego, que es bueno que se conozca este servicio de Correos. A lo mejor hay otros ladrones que devolverían también alguna cosa y no lo hacen por ignorancia del sistema. ¡Ah, caramba, está bueno! ¿No lo cree usted, amigo Casado? Vamos a ver si pone algo ahí en **La Marina**, diciendo cómo fué y lo del buzón y qué sé yo qué... y dando las gracias, dando las gracias a Correos y al ladrón, porque ¡oiga! el hombre no parece mala persona.

....

Yo he tratado de complacer a Jimagua. El, por su parte, y en el colmo de la gratitud, ofrece además poner en lo sucesivo alguna cosita con el carnet, por si se repite esto dejarle al caco su propinita.

Ricardo A. CASADO

M.E.C.D. 2016

RADIO Y ELECTRICIDAD

Por ALBERTO GIRO

C. M. W.
TRASMISIONES PARA HOY
585 kilociclos

7.30 a. m. Diario Hablado.
10.30 a. m. Charla con los niños.
11.00 a. m. Hora Vermouth por Nena Cuenco y su grupo.
12.00 m. Crónica Social y Orquesta Femenina Social.
1.00 p. m. Diario Hablado.
1.30 p. m. Mosaicos C. M. W.
2.00 p. m. Receso.
5.00 p. m. Audición bailable por la Orquesta de Raimundo Pla con su cantante Luisito Valdés.
6.00 p. m. Diario Hablado y el Trío Internacional que dirige Luis Rivera.
7.00 p. m. Hora Roja dirigida por Tomasita Núñez.
8.00 p. m. Hora Múltiple: Comedia «Contrabando», por el cuadro que dirige Enriqueta Sierra. Programa musical por la soprano Alice Dana del Pino y el Conjunto Múltiple. Charla por el doctor Jorge Mañach.
9.15 p. m. Música variada.
10.00 p. m. Buenas Noches.

C. M. C.
840 kilociclos

10.30 a. m. Programa desde Los Precios Fijos.
6.45 p. m. Acebal y del Campo.
8.00 p. m. Cadena Nacional. Señora Mercedes Menéndez, soprano, y Rafael Pradas, barítono.
1. Ventanita Florida, tango, Delfy soprano.
2. Yo no sé, canción, María Grever, barítono.
3. El Faisán, canción, Ernesto Lecuona, soprano.
4. El Rosal, canción, barítono.
5. Canto Caribe, canción, Ernesto Lecuona, soprano.
6. En donde está?, canción, barítono.
7. Ojos brujos, capricho, Roig, dúo.
8. Cuando me vaya, canción, María Grever, barítono.
9. Ruego, canción, I. Villa, soprano.
10. Dos besos, canción, Félix Caignet, barítono.
8.30 p. m. Concierto por la Orquesta Ignacio Cervantes, bajo la dirección del maestro G. Roig, con la cooperación de la soprano Zoila Gálvez.
1. La torre del oro, intermedio, Giménez.
2. Amore, amore, canción siciliana, Sadero, primera audición.
Soprano Zoila Gálvez, acompañada por la orquesta.
3. La Sourge, vals de concierto, Waldteufel.
4. Tarantella, Rossini, a petición, soprano Zoila Gálvez y orquesta.
5. En un mercado persa, escena característica, Kételbey.
9.00 p. m. Hora Oficial. (Observatorio Nacional).
9.01 p. m. Soprano señora Mercedes Menéndez, y Rafael Pradas, barítono.
1. Charmaine, vals de Rapee, soprano.
2. Gitanería, canción, María Grever, barítono.
3. Hojas muertas, canción, José Mujica y C. Maduro, soprano.
4. Intima, canción, Santos Menéndez, barítono.
5. Despierta, canción, Lara, dúo.
6. Tu ventana, canción, Lara, soprano.
7. Alma mía, canción, María Grever, barítono.
8. Te quiero dijiste, canción, María Grever, soprano.
9. Carmen, canción, barítono.
9.30 p. m. Concierto por la orquesta Ignacio Cervantes, dirigida por el maestro Gonzalo Roig, con la soprano Zoila Gálvez:
1. Carmen, selección, Bizet.
2. Serenidad, canción, A. Guerra, soprano Zoila Gálvez, acompañada de orquesta.
3. Humoresque, Dvorak.
4. L-Africana, aria, Meyerbeer, soprano Zoila Gálvez, acompañada por la orquesta.
5. Sáschinka, potpourri de aires rusos, Schirmann, primera audición en Cuba.
10.00 p. m. Desde Montmartre.
11.00 p. m. Buenas Noches.

C. M. C. D.
1140 kilociclos

8.30 a 10.30 p. m. Hora Artística de La Elegante, tomando parte la cantante Adalsinda Ferrer, el Conjunto Artístico Gumersindo García y el recitador doctor Ernesto Angulo, concierto organizado y dirigido por el maestro Eugenio Moreno.
Programa:
1. Tema musical Vals Enchantee.
2. Sangre torera, paso doble, Conjunto Gumersindo García.
3. Bien sabes tú, criolla, Adalsinda Ferrer.
4. La cortesana, vals, Conjunto Gumersindo García.
5. Silenciosamente, canción, Adalsinda Ferrer.
6. Recitación por el doctor Ernesto Angulo.
7. Serenata criolla, Conjunto Gumersindo García.
8. Ella dijo así, canción, Adalsinda Ferrer.
9. Recitación por el doctor Angulo.
10. Currito de la Cruz, paso doble, Conjunto Gumersindo García.
11. Canción gitana, Adalsinda Ferrer.
12. Caminito del Olvido, Conjunto Gumersindo García.
13. Recitación por el doctor Angulo.
14. Canta, alondra, Adalsinda Ferrer.
15. Zapateo cubano, Conjunto Gumersindo García.
16. Tema musical Vals Enchantee.

C. M. C. R.
1365 kilociclos

6.00 a 7.00 p. m. Hora de películas.
8.00 a 9.00 p. m. Programa a cargo del dúo Prado-Ruiz, Gilberto Meyer, Jorge Rambla y Miguel A. Royó. Adivinanzas y diálogos.
9.00 a 10.00 p. m. Música selecta mecánica.

C. M. B. S.
780 kilociclos

10.00 a 11.00 a. m. Programa comercial de primera hora.
11.00 a 12.00 m. Programa de la Hora de Almuerzo. Orquesta Muñoz.
7.00 a 8.00 p. m. Programa Majestic. Música variada.
8.00 a 9.30 p. m. Programa de la Hora Fu-Man-Chu.
9.30 a 10.30 p. m. Programa de música bailable. Orquesta Omega.
10.30 p. m. Buenas Noches.

C. M. Z.
1010 kilociclos

9.00 a. m. Música selecta. Noticias sociales y teatrales.
11.00 a. m. Orquesta Habana.
12.00 m. Programa musical bailable.
4.00 p. m. Música variada.
6.00 p. m. Música variada.
6.30 p. m. Charlas infantiles a cargo de Isabel María del Monte.
6.45 p. m. Clases de dibujo por radio.
8.00 p. m. Programa de música amena para la comida.
9.00 p. m. Programa a cargo de la orquesta de los Hermanos Castro, la parte vocal a cargo de Alfredo Kirsch, Walfredo de los Reyes y Domingo Garrido.
10.00 p. m. Música variada.

C. M. C. Q.
775 kilociclos
Loma del Mazo

12.00 a 1.00 p. m. Septeto Nacional.
1.00 a 2.00 p. m. Orquesta Lincoln.
2.00 a 3.00 p. m. Hora México.
5.00 a 6.00 p. m. Trasmisión selecta.
6.00 a 7.00 p. m. Orquesta López-Barroso.

W. L. W.
700 kilociclos
CROSLEY RADIO CORPORATION
Cincinnati, Ohio

5.30 p. m. Lawrence Tibbett, barítono, y Williams Dalys, tenor, y orquesta. (Desde New York).

9.00 p. m. Sinclair Weiner Minstrels NBC.
9.30 p. m. Jack Frost Melody.
10.00 p. m. Thelma Kessler y orquesta.
10.15 p. m. Joe Emerson. Canciones.
10.30 p. m. Fats Waller.
11.30 p. m. Serenade.
12.00 p. m. Bailables.

C. M. A. F.
680 kilociclos

5.00 p. m. Melodías.
7.00 p. m. Melodías cubanas.
7.15 p. m. Los Trovadores Ipana.
7.45 p. m. Noticiario en inglés.
8.00 p. m. Un Poco Mejor que lo Mejor.
8.30 p. m. De la Habana a la Puerta de Oro.
8.45 p. m. Concierto Sinfónico.
9.15 p. m. Recital de Organo.
9.30 p. m. Trozos de ópera.
10.00 p. m. El Septeto Cuba.
11.00 p. m. Sincopa de la I. B. C.

ESTACIONES DE ONDA CORTA
(Horas de la Habana)

E. A. Q. Radiodifusión Ibero Americana, Madrid, España.—20 kilomatts, 30,40 metros. 9860 kilociclos. Director, Sr. Muñoz Villamil.
5.30 p. m. Primera parte musical.
5.45 p. m. Radio Crónica, por Ramos de Castro.
6.00 p. m. Segunda parte musical.
6.35 p. m. Información deportiva y taurina por Ramos de Castro.
6.55 p. m. Programa de música bailable.
7.00 p. m. Fin de la emisión con el Himno de Riego.

KOENIGS-WUSTERHAUSEN, en Berlín, Alemania.—19,73 metros. 8 kwts.
7.00 a. m. a 12.00 m. Programa artístico musical-informativo.

C--M--W

585 Kilcs:

HOY a las 8.00 p. m

HORA MULTIPLE: Comedia: CONTRABANDO, por el cuadro que dirige Enriqueta Sierra. Programa por Alice Dana de Pino y el Conjunto Múltiple. Charla por el doctor Jorge Mañach.

¡Coma CARNE!

ES UN ALIMENTO POSITIVO

Nunca Hastía.

LA CARNE SIEMPRE ES DESEADA

Nutre y no Engorda

Coma buena carne comprándola en las siguientes carnicerías:

Ramón Reymundez, 2 y 25, Vedado.
Marcelino Pérez, 35, Ayesterán
Antonio Alvarez, 37, Aguiar.
Ramón Ferreiro, 301, Cerro.
Ramón Ferreiro, 833, Cerro.
Ramón Ferreiro, 53, Consulado.
Pedro Formoso, 82, Estévez.
Ezequiel Robles, 34, Gervasio.
José Gomeira, 79, Gervasio.
Pedro Formoso, 198, Gloria.
Antonio Méndez, 125, Habana.
Francisco Alvarez, 54 Inquisidor.
M. Reymundez, 14, Jesús María.
Juan González, 703, Jesús del Monte.
M. Reymundez, 50, Paula.
Manuel Nava, 22, Peñalver
Constantino González, Paz y S. Suárez.
José López, Rosa E. y Municipio.
José Galdrú, 33, Sol.
Antonio Alvarez, 65, Zanja.
Faustino Cortina, 48, San Mariano.
José Morado, 206, Neptno.
Santiago Fernández, 50, Mercado Unico.
Manuel Díaz, 41, San Nicolás.
R. L. Werren, 83, Aguila.

a 15 cts. libra — a 10 cts. — a 5 cts. libra

Toda de novillos cebados en los pastos de Camagüey y Oriente

LA CARNE ES EL MEJOR GENERADOR DE SALUD

5 CTVOS LIBRA — 10 CTVOS LIBRA — 15 CTVOS LIBRA

SANTEE HACEDERO M7788

RESUELTOS LOS PROBLEMAS ENTRE LOS ODONTOLOGOS

La tarea que viene desenvolviendo el Comité Gestor «Pro Confederación de Profesionales Universitarios de Cuba» bajo la dirección del Doctor Angel Pérez Andreu, catedrático de Terapéutica Clínica es digna de aplausos.

Habiendo surgido en el seno de la profesión odontológica algunas disidencias originadas más que nada por el deseo de sus directores en favor del mejoramiento de la clase se empeñó una labor solucionadora de los problemas surgidos, nombrándose una comisión que ha logrado triunfalmente, el acercamiento y la conciliación de las partes. Todo ello en beneficio de la labor federativa que cada día alcanza nuevas y resonantes victorias.

Peletería LA GRANADA
San Rafael 14½
Telf. A-7706

--- 3 PESOS ---

CORTE DE PERFECTO AJUSTE

De charol suave.
De gamuza negra.
De glacé negro.
De glacé oscuro.

ANCHOS: A. B. C. D.

Servimos pedidos al interior, 30 centavos extra.

JUVENIN
LO ULTIMO Y MAS PERFECTO PARA LAS CANAS

The FIRST NATIONAL BANK *of* BOSTON
Fundado en 1784

Por menos de DOS CENTAVOS DIARIOS puede darle absoluta protección a sus joyas, valores y documentos, alquilando una CAJA DE SEGURIDAD en nuestra moderna Bóveda.

Oficina de la Habana:
Aguiar esquina a Lamparilla
Sucursales:
Avenida de Italia 140 — Máximo Gómez 267
Santiago de Cuba — Cienfuegos — Sancti Spíritus

afecciones del riñon, trastornos urinarios curados por

URISANINE
antiseptico y diuretico
1 a 3 cucharaditas al dia
De venta en todas las Farmacias

Anúnciese en el DIARIO DE LA MARINA

Crónica Habanera

BELLEZAS CUBANAS

Pubicamos hoy el retrato de una joven distinguida y bella, la señorita Ana María Sánchez, muy celebrada en nuestros salones. Es hija del señor Bernabé Sánchez Batista y de su esposa Anais Culmell dama muy querida en la sociedad habanera

VIAJEROS DISTINGUIDOS

Anteanoche embarcó el doctor Eduardo Usabiaga, ex subsecretario de Estado y nuevo ministro plenipotenciario de nuestra República en Francia, acompañado de su bella esposa la señora María Iglesia.

Los distinguidos viajeros salieron en el «Oriente» hacia Nueva York, donde tomarán el trasatlántico que los conducirá a Europa.

El doctor Usabiaga y su esposa fueron despedidos en el muelle por sus familiares, amigos y numerosos miembros de nuestro mundo diplomático.

LUIS VELASCO

Ayer por la mañana falleció Luis Velasco y Sarrá, joven a quien la vida parecía sonreír brindándole todas las ventajas que debieran hacer felices a los hombres en los años de la juventud.

Luis, además de disponer de grandes medios de fortuna, era miembro de una familia prestigiosa y querida en nuestra sociedad, donde su figura apuesta y agradable y su afable y sencillo trato le habían captado las sinceras simpatías de todos.

El día último de año se dirigió, acompañado de su hermana Celia y de un grupo de amigos, a la ciudad de Matanzas, para asistir a una cena alegre a bordo del «Rex», a la cual fué invitado un grupo numeroso de personas. Todos saben cómo un accidente fatal, que ha conmovido a la sociedad habanera, produjo lesiones gravísimas a los hermanos Velasco y a sus acompañantes, la señorita Rita Allie Betancourt, Miss Martha Ashley y Mr. Harold Staff, y al infortunado chauffeur, que falleció a consecuencia de las mismas.

El estado de Luis era, al parecer, satisfactorio; pero una complicación inesperada se le presentó ayer por la mañana, sobreviniéndole la muerte, que sume en profundo dolor a sus familiares y amigos.

Deseamos que sus hermanos, el señor Niso Velasco; su esposa Merceditas Montalvo, el señor Alvaro González Gordon y su esposa Nena Velasco y Celia, quien se halla herida de gravedad, encuentren el consuelo necesario en estos momentos de infortunio que los aflige.

SOCIEDAD INFANTIL DE BELLAS RARTES

Ayer por la mañana, en el teatro Nacional, ofreció la Sociedad Infantil de Bellas Artes una función extraordinaria, a beneficio de los pobres del Vedado.

Comenzó a las nueve y media, llevándose a la escena la opereta en tres actos «El bazar de los juguetes», obra de efecto encantador por su maravillosa presentación y originalidad en sus trajes.

También se representó el sketch musical «Fairyland» o «El País de las Hadas».

Ambas obras fueron admirablemente representadas por los niños de la Sociedad Infantil de Bellas Artes, que tan acertadamente dirige nuestra culta compañera Nena Benítez, secundada admirablemente por Conchita Gallardo, la querida compañera de «El País», que alcanzaron un nuevo éxito muy merecido, por sus desvelos y afanes en la educación artística de tantos niños.

Estos bailaron con verdadera gracia los números del programa ensayados y dirigidos por Fernán Flor

Prestó su valiosa cooperación a este acontecimiento artístico, un grupo de profesores de la Orquesta Filarmónica de la Habana, bajo la dirección de Nena Benítez, quien condujo impecablemente el conjunto, siendo muy aplaudida.

La espaciosa sala de nuestro máximo coliseo se veía llena de un público distinguido.

Entre las señoras se encontraban:

María Radelat de Fontanills, presidenta del comité patrocinador de la Sociedad Infantil.

Rita de Lasa viuda de León, Tula Torralbas de Bosque, Lolita Barraqué de del Monte, María Montiel de Martínez, Martina Urrutibeascoa de Montalvo.

Yoyo Edelman de Hevia.

Josefina Montalvo de Gastón, María León de Gelats, Isabel Mercedes Soto de Everts, Lilliam Mederos de Baralt, Inés Romero de Arcos.

María Teresa Falla de Batista.

Dulce María Muller de Gorrin, Carmen Fernández Valle de Garcia Mon, Evangelina de la Vega de Céspedes, Carmelina Reyes de Férez Cubillas.

Condesa de Cardiff.

Lolita Ajuria de Almagro, Isabel Usategui de Argüelles, Nena Valle de Palicio, María Franca de Rodríguez, Mercedes Cabañas viuda de Mederos.

Olga Bosque de Sterling.

Avelina Fernández de Castro, Anita C. de Cicero, Clara Valle viuda de Fernández, Herminia Gómez Colón de Pereira, Conchita Bosque.

Nena Armenteros de Figueras.

Graciella Domínguez de Gutiérrez María Jones de Castro, Josefina V. de Roldán, Dorila Jiménez, Ana María Valdés de D. Alvarez.

Elena de Arcos.

Esther Seiglie de Fabre, Camila González Chávez de Lombillo Clark, Consuelo Goas de Bouza, Teresa Radelat de Santo Tomás.

Amalia Anglada de Romero.

Eulalia Juncadella de Valdés Fauly, María Muñoz de Quevedo. Conchita Morales de García Montes Carmela Llansó de del Real.

Matilde A. de Juncadella.

Lolita Fernández de Bernal, Leonor Ruiz de Porras de Medina, Flora Mora de Giró, María Luisa Yero de Metzger.

Cecilia Mora de Amézaga Fernández de Suero, Francisca Catá de Echevarría, Cecilia Guzmán de García Guzmán, señora Salavert de Lago.

Ivonne Giberga de Santa María, señora de Molina, Margot Manrara de Betancourt, Nancy Boullosa de Fonts, Emilia Rodríguez de Casaner.

Teté Alvarez de Hernández Figueroa.

Señoritas:

Aidita Muñoz, Rosina Guasteila, Carmita Montalvo, Olga Fischerman, Josefina Gastón, Lidia Casas Margot Párraga.

Asunción O-Reilly, Mayita Juncadella, Adriana Valdés Fauly, Josefina y Enriqueta Berenguer, Aida y Marianela Bonet.

Celia Rodríguez Franca.

Julieta y Josefina Herrero y de Sena, Finina Gastón, Josefina y Carmen de la Guardia, Josefina Lombillo.

DE DIAS

Saludamos en la fecha del día a la señora Julia Misa de Varona, que celebra su santo.

La gentil dama, que no recibirá, es la esposa de un antiguo periodista, el señor Carlos Varona, cónsul de Cuba en Bruselas, que se encuentra en esta ciudad en uso de licencia.

La señora de Varona se verá con tal motivo muy congratulada.

(Continúa en la página SIETE)

SI QUIERE CAFE CAFE DE VERDAD puro y aromático pídalo siempre a

LA FLOR DE TIBES S.A
REINA 37 • TELEFONOS A-3820 / M-7623

Cuando se trata DE Vestidos para Sport

THE FAIR ES LA UNICA CASA QUE PRESENTA MAS NOVEDADES EN

TRAJES DE LANA

EN PRECIOSOS MATERIALES Y ESTILOS PERFECTOS

desde $6.75

Vestidos para comidas desde ... $ 10.75
Vestidos de Baile ..... $ 13.75

SU PROBLEMA DE ESTA CLASE DE PRENDAS SIEMPRE LO RESUELVE

The FAIR San Rafael 11
Sucursal MONTE 49

Con cristales finos
$8 El Almendares
Obispo 54 y O-Reilly 39, entre Habana y Compostela

Desaparece un joven, sin que se sepa su paradero

Robaron en un hospedaje. Se dió a la fuga un chofer después de arrollar a un transeúnte

En el centro de socorro del Cerro fué asistido de lesiones de carácter grave, José Tayo Sánchez, de 36 años de edad y vecino de Tulipán y Clavel, que declaró había sido arrollado en ocasión de transitar por la esquina de Ayesterán e Infanta por un automóvil cuyo chofer se dió a la fuga. Agregó que ignoraba el número del vehículo. La policía practica investigaciones para localizar al chofer.

DESAPARICION DE UN JOVEN

María Agüero Zayas Bazán, de 50 años de edad y vecina de República 93, denunció en la Tercera Estación la desaparición de su hijo Eduardo Gil Agüero, de la Habana, de 23 años de edad, estimando le haya ocurrido alguna desgracia.

TRATARON DE ROBAR EN EL CABARET «TOKIO»

Luis Sardiñas y Picos, administrador del cabaret «Tokio», situado en San Lázaro y Blanco, denunció a la policía, que individuos para él desconocidos, fracturaron una de las puertas que dan por el fondo, así como un escaparate, sin que lograran sustraer objeto alguno, porque los autores oportunamente fueron sorprendidos por el sereno José Bernardo Méndez, dándose todos a la fuga después de haber amenazado uno de ellos con un destornillador al dependiente Manuel Rodríguez González.

DENUNCIA DE ROBO

En el hospedaje «La Matancera» que está situado en Sol 117, cometieron un robo de 16 pesos al encargado José Ramón Veliz, quien sospecha que el autor lo sea un tal Félix Morán, al que sorprendió dentro de su comercio.

DETENIDO POR ROBO

Los vigilantes 201 y 1462, arrestaron en el interior de la finca «El Pilar» que está situada en la barriada del Cerro, a Jesús González Valdés, de 27 años y vecino de Cruz Verde 25, en Guanabacoa. Al detenido se le ocupó un bulto conteniendo ropas que se comprobó eran de la propiedad de José Perera Carpio, vecino de dicha finca a quien se le sustrajo. Dicho individuo en otra ocasión trató de robar, pero al ser sorprendido por la señora Matilde Laza de Perera, emprendió la fuga, sin que fuera detenido.

UN PESCADOR SACO EN EL ANZUELO UN MACHETE DE LOS USADOS OFICIALMENTE

El ciudadano Juan Acosta, vecino de Oficios 38, se encontraba pescando ayer en la antigua explanada de la Capitanía del Puerto, cuando al sacar el cordel vió que en lugar de un pez había salido un machete marca Collins, en su vaina, de los que reglamentariamente usa el Ejército, por lo que hizo entrega del mismo a la Policía del Puerto.

EL VERAGUA

De New York, y conduciendo 16 pasajeros para la Habana y carga y 53 pasajeros en tránsito, llegó ayer tarde el vapor americano «Veragua».

Llegaron en este vapor el abogado Luis del Valle y señora, Eusebio Ortiz, Gertrudis Chapon, Charles Echevarría, quien por muchos años fué agente de pasajeros de la Flota Blanca, en la Habana; el profesor John Mack, el ingeniero Calixto Quintero, el banquero Florian Hower y otros.

OFICIAL
Distrito Central de la Habana

DEPARTAMENTO DE ADMINISTRACION DE IMPUESTOS

AVISO

EJERCICIO DE 1932 A 1933

Tercer Trimestre de Fincas Urbanas, Segundo Semestre de Industrias, Comercios, Profesiones, **(Grupo Segundo. Tarifa Libre Regulación).**
Segundo Semestre de Industrias en Ambulancia, ocupación de Terrenos en la Vía Pública, Espectáculos Públicos, Cinematógrafos, &.
Segundo Semestre de Juegos Permitidos.
Segundo Semestre del Impuesto sobre Solares Yermos. **(Ley de Obras Públicas).**

Se hace saber a los contribuyentes por los impuestos distritales antes expresados, que pueden acudir a satisfacer sus respectivas cuotas, sin recargo alguno, a las oficinas recaudadoras de este Distrito Central, situadas en MERCADERES, entre PI-MARGALL y PRESIDENTE ZAYAS, bajos, todos los días hábiles desde el 5 de Enero al 5 de Febrero de 1933, y durante las horas comprendidas entre 8 y 11 de la mañana.

Respecto a los Solares Yermos, de acuerdo con la Instrucción No. 25 de la Secretaría de Hacienda, se concede un plazo de sesenta días hábiles, desde el 2 de Enero al 14 de Marzo de 1933, para pagar sin recargo las cuotas del Segundo Semestre o sean aquellas cuyo montante anual excedan de cuatro pesos. Este Impuesto se abonará en la Taquilla No. 8.

Los Juegos Permitidos, Industrias en Ambulancia, Ocupación de la Vía Pública, Cinematógrafos, &., se pagarán en la Taquilla No. 8.

Las Patentes de Industrias, Comercios, Profesiones, &., se pagarán en la Taquilla No. 15.

Al efectuarse sus pagos deberán los contribuyentes presentar el último recibo que hayan satisfecho; y se les advierte que el que no pagare su cuota dentro del plazo señalado, incurrirá en las penalidades y recargos que establecen respectivamente la Ley de Impuestos Municipales, siguiéndose contra él los procedimientos que las mismas autorizan.

La Habana, Diciembre 27 de 1932.

José Izquierdo Juliá,
Alcalde del Distrito Central.
1123 5-ds. 5.

M.E.C.D. 2016

ESCENARIO Y PANTALLA

«PRINCIPAL». GONZALEZ MARIN

A PESAR de que en poesía según el consejo de cierto agudo examinador contemporáneo, «ninguna imagen debe ser realizable plásticamente», González Marín, gitano terco, ha hallado la manera de «dar cuerpo» a la poesía, aun a aquella que se muestra más fiel al «dictum» del preceptista. Su secreto, en estos casos, consiste no en buscarle geometría y color al poema, sino en traducirlo a una especie de complejo plástico-sonoro, en el que intervienen su voz, rica en sabias inflexiones, su gesto eficaz y su ademán declamatorio. De este modo el artista ha logrado algo que casi puede disputarse de milagro: hacer asequible la más «evadida» poesía actual aun al menos iniciado de los espectadores. El llamado «verso de vanguardia» no es ya un jeroglífico para los que han visto y oído a González Marín.

Porque ha de saberse—y esto queremos subrayarlo muy marcadamente—que el arte de González Marín no es un arte minoritario, flor de cenáculo, como algunos suponen, sino un arte de mayorías, esencialmente popular. Precisamente en lo que sabe a pueblo es en lo que más acierta este brujo sonsacador de la poesía.

González Marín dió ayer dos recitales» en el «Principal de la Comedia», ante un público más numeroso que los anteriores, pero no todo lo que merece el notable artista.

Mañana será la última vez que dirá versos desde ese escenario. Ha hecho, : ese efecto, una selección de las composiciones que le han sido más aplaudidas.

Es de esperarse que el público (sobre todo esa parte del público que hasta ahora se ha mostrado injustamente remisa frente al «caso González Marín», seguramente porque no sospecha el deleite que se recibe en su pletórico espectáculo unipersonal) concurra en mucho mayor número a esta última función de mañana.

F. I.

NOTAS

«SEDA Y ORO» TRIUNFA EN EL «PAYRET»

Enhart en la revista «Seda y Oro»

Hoy, a las nueve, vuelve a representarse en «Payret» «Seda y Oro», la admirable revista que por su originalidad, por su gracia, por su alegría y por su riqueza, há llamado tan poderosamente la atención del público que la reputa como la obra cumbre de esta felicísima temporada de Alegría y Enhart.

«Seda y Oro» tiene una virtud fundamental sobre todas las demás obras de su género: el espectáculo luminoso y bravío de una corrida de toros realizada con un elemento—el primordial—que hasta ahora no había participado jamás en ninguna fiesta escénica: el toro.

La corrida de toros ha entusiasmado de tal manera a nuestro público que ayer domingo se agotaron las localidades en el «Payret.»

Se prepara para la presente semana el estreno de «México canta.»

INTERESANTE ESTRENO EN EL «CAMPOAMOR»

Hoy se estrena «Los de abajo», bella película de la Metro, donde por primera vez en la historia del cine, el drama centraliza su acción entre los de abajo, el mayordomo, la doncella, el chofer, la cocinera y finalmente una baronesa que como ellos, amaba y tenía sus caprichos y sus veleidosas aventuras.

John Gilbert, es el arrogante chofer que enamoraba frívolamente a la baronesa, amaba de verdad a la doncella, conquistaba con miras de interés a la cocinera y en fin, hacía de cada mujer una víctima de su seductora arrogancia. Paul Lukas, es el mayordomo que había estado en la casa muchos años, que es la confianza de la familia y que además, se casa con la doncella, cuyo papel interpreta Virginia Bruce, la hoy esposa de Gilbert y quien encuentra sabrosos los besos del chofer y se olvida fácilmente de las promesas a su marido, el mayordomo. Olga Baclanova, es la baronesa, víctima de sus indiscreciones y que está a merced del chofer que la enamora y mortifica a su antojo.

En «Los de abajo», John Gilbert hace su regreso triunfal a la pantalla.

El jueves, «Robinson Crusoe», donde Douglas Fairbanks, más fuerte, más ágil y más admirable que nunca se presenta en una fantasía humorística y a la vez audaz, acompañado por la bella María Alba.

ULTIMO DIA DE NIÑOS AFICIONADOS EN EL «NACIONAL»

La Compañía de revistas de Roberto Soto, el gran conjunto teatral, debuta en el Teatro Nacional el sábado 14. Para dar paso a este espectáculo, The Theatrical Ten Cents Company interrumpe su temporada triunfal, despidiéndose del público de la Habana el viernes 13, con una función monstruo, en la que figuran treinta números de variedades de lo más selecto de la Habana, prestando también su concurso a esta gran fiesta el notable recitador González Marín y el simpático y admirado «chansonier» Roberto Rey, además de la pléyade de artistas cuyos nombres hemos reseñado en anteriores notas.

Por eso es hoy el último lunes de Niños Aficionados y por eso es tan numerosa la lista y tan divertido el programa de variedades en el que figuran diez números y hay un final titulado «Arena y Oro», que culmina en una corrida de toros que tiene de todo menos de tragedia.

En la pantalla se exhiben las formidables películas «El libertador de esclavos», por Walter Huston y «El diablo suelto», por Ronal Colman y Loretta Young.

Entre el programa de niños figura la aplaudida artista precoz María Vinder.

DESPEDIDA DE LAS HNAS. BALLESTEROS EN EL «ENCANTO»

Hoy, con las últimas exhibiciones de la graciosísima comedia «Piernas de perfil», con Buster Keaton, Jimmy Durante y Thelma Todd, se despiden de este teatro las encantadoras Hermanas Ballesteros, que durante una semana han actuado con gran éxito, acompañadas de la Orquesta «Piratas de Maya.»

Mañana: estreno en Cuba de la producción Metro «Pully, la chica del circo», con el favorito actor Clark Gable y Marion Davies. El hombre que debía ser ejemplo de continencia y virtud, se sentía vencido por el amor que le inspiraba una trapecista, una inocente chiquilla, cuyo único pecado era ganarse la vida en el circo.

El viernes, «premiere» de «Grand Hotel», producción en que concurren todos los factores que hacen de una obra cinematográfica, algo excepcional. El reparto maravilloso lo forman: Greta Garbo, Joan Crawford, John y Lionel Barrymore, Wallace Beery, Lewis Stone y Jean Hersholt. Las localidades, que son numeradas y cuestan un peso para esta gran «premiere», se están agotando. El teatro lucirá un precioso decorado floral y las dos únicas funciones de ese día serán amenizadas por la Orquesta «Piratas de Maya». Ya pueden recogerse las localidades.

«FAUSTO»: «ENTRE LA ESPADA Y LA PARED»

Tallulah Bankhead, Gary Cooper, Cary Grant y Charles Laughton, en un supremo esfuerzo de arte crearon una película interesante y emotiva.

«Entre la espada y la pared» compendia la vida de una mujer desventurada, que siendo buena, cae en brazos de la injusticia social que la acosa, atribuyéndole delitos que no ha cometido; y por los celos de su esposo que ciego o loco, le cierra todos los caminos para ser buena.

«Entre la espada y la pared» se exhibe en todos los turnos a las 3.30, 5.30, 7.30 y 9.30, con noticiario Paramount; «Diez días, diez dolores» y «No me gusta madrugar», cartón sonoro.

Precios: luneta, 40 centavos y niños, 20.

Miércoles, estreno en Cuba de la impresionante película «Miedo de hablar», emotiva y trágica como pocas, con Eric Linden y Sydney Fox.

Es al fin el sábado 14, el día fijado para el estreno de la grandiosa película «Víctimas del divorcio», tan hermosa y emocionante que nunca llegó a tal altura el genio interpretativo de John Barrymore.

«Víctimas del divorcio» es algo extraordinario.

LA COMPAÑIA DE ROBERTO SOTO DEBUTA EL SABADO

Definitivamente el próximo sábado 14 tendrá lugar en el teatro «Nacional» el debut de la magnífica compañía de revistas mexicanas que nos trae Roberto Soto.

La fama de que viene precedido el creador del teatro típico mexicano puede corroborarse leyendo las crónicas de los diarios de la Ciudad de los Palacios y de los países centroamericanos que ha visitado esta Compañía.

Los artistas que vienen ahora son todos de primera categoría: Eva Beltri, la bailarina elegante que ha estilizado las danzas mexicanas; Con suelo Quiroz, la que amén de ser una magnífica tiple cómica forma con Salvador Quiroz, el más típico duetto de cancioneros; Amelia Wilhelmy, que puede rivalizar con Lupe Rivas Cacho, la Godoy y las Ruanovas, muchachas de juventud pimpante que alegrarán la pasarela; Luis de Ibarguen, el notable tenor; Paco Sierra, el buen barítono; Pepín Pastor, el arrogante bailarín y un conjunto de treinta vicetiples.

La revista del debut «Así es México», es uno de los mejores espectáculos del repertorio. El libro lo han escrito Carlos M. Ortega y Pablo Prida. La música, Federico Ruiz.

Las localidades ya están a la venta para las tres primeras funciones y pueden obtenerse en la contaduría del teatro o por el teléfono A-3730.

Breve Charla con Fernando Flaquer

El primer actor de la Cía. Alegría y Enhart nos habla de México y nos cuenta sus impresiones habaneras

Sin duda alguna ,el azar le depara a uno gratas emociones. Digámoslo así, lector, sin pose grave ni palabre hueca.

Una simpática coincidencia hizo que el repórter pudiera estrechar la mano, en señal de amistad, a este buen artista y dilecto **causeur**, amén de perfecto caballero, que es Fernando Flaquer... ¿Fernando Flaquer?—hubimos de inquirir—¿El que acabamos de ver en el escenario de Payret, hace unos momentos...?

Hubo un sí, a dúo. Un sí natural, por lo demás. Natural, puesto que sí; él era Flaquer. ¿Está claro esto?

No nos quedó más remedio que invocar que las iras del compañero Paquito Ichaso, no se desataran. **Inmente** pensamos también que no hacía falta. Paquito es Paquito, y basta...

Y hablamos. ¿Cómo nó? Flaquer acababa de ganarse en buena lid los aplausos del respetable, y a la sazón, en la mesita de mimbre del café al aire libre, parecía traernos envuelto en su charla jovial y amena, un **cachito** de gloria, de sol andaluz... (Quizá lo hurtara a un cuadro de «Seda y Oro» para hacernos ofrenda de él).

Flaquer nos habló.

—¿En México? Oh! Allí ha gustado mucho nuestro arte. Y es que en estos países, existe la prolongación artística española. La música, la alegría y el sentimiento de **allá**, logran su nidito aquí...

—De la Habana, no quiero decirle nada en torno al clima, turismo y demás. Alguien me ha **apuntado** un pasaje que dice que eso ya lo han declarado todos los artistas... Pero si he de significar que estoy encantado. Y desde el punto de vista teatral, he observado un público inteligente. Y además... cariñoso. Hondamente cariñoso, en la verdadera acepción del vocablo.

Y hablamos, lector, sin ánimos de **reclame**, sobre «Seda y Oro», en la que Flaquer se vé muy aplaudido. Hablamos nosotros, porque él... ¡de eso, ni pío!

Ah, sí! Habló. Fué en torno a la lidia de un becerro, en escena.

—Pero dígame usted. Y ese bicho?

—De México.

—Pero... embiste de verdad?

Y riendo de buena gana, exclama:

—Pues hombre ¡claro!

(Entonces hubimos de evocar a nuestro caro Fernando Rivero, catedrático en el arte, frente «ar bicho» ¡Olé por el cronista flamenco!)

Después, un estrechón de manos. Y batimos palmas. En honor al amigo y al buen artista. Que de todo hay en Fernando Flaquer...

SOCIEDADES CUBANAS

RAFAEL MA. DE LABRA

Cada día que pasa adelantan más las obras de reorganización de la nueva casa social de los «Labristas», que se encuentra situada en una de las mejores esquinas del Capitolio, como, sin duda alguna, lo es la de Industria y San José. En esta nueva casa, que como ya sabemos cuenta con un excelente salón para fiestas, se propone la Sección de Recreo, que con tanto acierto preside el joven amigo Manuel Cabo, organizar una serie de fiestas bailables, con la valiosa cooperación de la Sección Femenina.

Las secciones de Cultura y Sports, no descuidan tampoco en laborar por el mejor perfeccionamiento intelectual y físico de los asociados, por ello que la primera de las mencionadas secciones, se encuentre adaptando a «Biblioteca Social» uno de los mejores locales de las casas, donde además de una excelente colección de libros de grandes autores, se instalará una magnífica mesa para lecturas.

Están de plácemes los asociados de tan prestigiosa sociedad, por lo que son acreedores a nuestra más sincera felicitación, la que desde estas columnas enviamos a toda la Junta Directiva y al atento presidente social, señor Ceferino Neyra.

DEL CLUB SAN MIGUEL

Nueva Junta Directiva.

Con fecha reciente, tomó posesión para regir los destinos del club San Miguel, durante el año en curso, la Junta Directiva que insertamos a continuación:

Presidente, señor Manuel Rodríguez. Vicepresidente, señor R. Castro. Secretario, señor doctor José Abella. Vicesecretario, señor Humberto Hermida.

Tesorero, señor Tomás P. Barreto. Vicetesorero, señor Eulogio Daumont.

Vocales: señores Manuel González, Francisco Gil, Juan Posada, Gabriel Rey, Aníbal Fernández, Pedro Valdés, Manuel González, Sixto Pérez, Rafael Alfonso, Tomás Abad, Ricardo Perera e Ignacio Bobes.

A la cual le deseamos el mayor éxito posible.

DEL CLUB IMPERIAL

El club Imperial.

Novel institución de esta capital, celebrará el día 21 del mes actual, una grandiosa verbena, en todos los salones del Centro Castellano de la Habana.

Puede augurarse que este acto será un rotundo éxito, que se anotará la entusiasta Sección de Fiestas. Así como las damitas que integran el gentil Comité de Damas. En esta fiesta tomarán parte los mejores conjuntos, tales como los de Antonio María Romeu, la Sonora Matancera y el jazz band Hermanos Martínez.

Las damitas que no hayan recibido su invitación, pueden solicitarla en el teléfono A-1208.

LA VERBENA DEL ATLETICO

Se acerca la fecha.

Señalada para la celebración de una regia verbena, que tendrá lugar el próximo sábado, día 14, en los amplios salones del antiguo palacio de Villalba.

Amenizarán los bailables:

Las orquestas de Antonio María Romeu, Belisario López, y el Septeto Sonora Matancera, los cuales alternarán con el renombrado jazz band Diplomáticos de Pego.

JUVENTUD DEPORTIVA LUYANO

Regio baile de sala.

Organizado por el Juventud Deportiva de Luyanó, para la noche del sábado día 14, en su sede social de la Calzada de Güines núm. 83, Luyanó.

Selectos bailables.

Serán interpretados por la excelente orquesta de Neno González y su cantante Paulina Alvarez, la que se sucederá en los sones con el Sexteto Jóvenes del Cayo.

Manuel A. Calvo.

LUNES POPULAR EN EL «MARTI»

Como todos los lunes se efectuará hoy en este teatro una gran función popular: dos obras por el precio de una. A las 8.45, «María Aurora», y en la segunda parte «No me beses». Luneta, 30; butaca, 20 y tertulio, 10 centavos.

Mañana, función extraordinaria. En la primera tanda reposición de «María La O», cantada por la primera tiple Caridad Suárez y el tenor Arturo Vila; estreno del «apropósito» de actualidad, original de Julito Díaz, titulado «El banco de Pancho el Largo», y números de variedad.

En la segunda tanda, estreno de la revista «futurista» en un acto, dividido en 10 cuadros, libro original de Carlos Robreño, con música del maestro Rodrigo Prats, titulada «La Habana en el 1950.» Grandes números de variedad.

En ensayo: «Las siete capitales del pecado», libro de Aurelio G. Riancho, música de Eliseo Grenet.

En preparación: «El Pirata», obra de gran espectáculo.

No olvide que en «Martí», por ningún motivo, se alteran los precios: 30, 20 y 10 centavos siempre.

GACETILLAS

NEPTUNO.—El amor no muere.

Nuevas exhibiciones de «El amor no muere», la romántica película de la Metro, que interpretan como ellos sólo saben hacerlo: Norma Shearer y Frederic March; en el Neptuno «El amor no muere» se exhibe en los turnos de dos y cinco y media y por la noche a las 9.45, conjuntamente con la comedia «El vaquero elegante» por Chasse, y «Juguete de Navidad», el mejor cartón-comedia del año. A las cuatro y ocho y media, «Tarzán, el hombre mono», la película orgullo de la Metro. 20 centavos en todas las tandas.

Desde el miércoles, Roberto Rey.

A partir del próximo miércoles actuará en el Neptuno Roberto Rey y presentará un espectáculo completamente distinto, esta vez acompañado por la Orquesta Ensueño. Durante los días de actuación de Roberto Rey, además del estreno correspondiente, se exhibirá una película de el distinta cada día.

«Atrapándolos vivos» el domingo.

RIVIERA.—El amor no muere.

En las tandas de las 5.15 y 9.45, se exhibe por última vez la gran producción Metro interpretada por Norma Shearer y Frederick March que se titula «El amor no muere», revista y comedia. A las 8.15, «Demonios del aire», por Clark Gable.

Mañana, martes, hasta el jueves. «Una vez en la vida», grandiosa producción interpretada por Sidney Fox.

El viernes, «Chandu», por Edmund Lowe y nueva presentación de Eugenia Zúffoli, con la Orquesta Ensueño.»

El sábado y domingo, otro estreno. «Doctor X», por Lee Tracy y Fay Wray.

Pronto: «Y lo llaman pecado», por Loretta Young.

REGINA.—Doctor X.

Hoy, por última vez se exhibirá en la pantalla del cine Regina, la grandiosa producción «Doctor X», por 22 primeras estrellas, algo digno de admirarse. También va en el programa «Dos contra el mundo», interesante producción por Constance Bennett.

Se completa el programa con revista, comedia en dos partes, «Amor con Suegra», cartón en colores «Juguetes de Naviedad.»

Precios: 10 centavos damas y niños hasta las 7.30 y 20 mayores después.

Mañana, «La insaciable», de Carole Lombard y Ricardo Cortez y «Bailando a ciegas», de Mirian Hopkins.

Sábdao 14, «El amor no muere», por Norma Shearer y Frederich chMar.

RIALTO.—Doctor X.

Hoy será la última exhibición de «El Doctor X», en el cine Rialto, las dos exhibiciones anteriores han sido dos llenos, y así esperamos hoy, por ser la última vez y por tratarse de una película como esa, trabajan en ella 22 primeras estrellas, también va en el programa »Dos contra el mundo», de Constante Bennett, revista, comedia en dos partes y cartón en colores «Juguetes de Navidad.»

Precios: 20 centavos luneta y preferencia a cualquier hora.

Mañana, «La insaciable», de Carole Lombard y Ricardo Cortez y «Bailando a ciegas», de Miriam Hopkins.

Sábado 14, el gran estreno de «El «Amor no muere», por Norma Shearer.

TRIANON.—Sin Dios ni ley.

En la tande de las cuatro: Kay Francis y Joel Mc Crea en «Chicas de Broadway», revista y «Sin Dios ni Ley», por la bella actriz Sari Maritza.

Tanda de 8.30: »Chicas de Broadway.»

A las 9.45: ««Sin Dios ni Ley.»

Mañana: «Tarzán, el hombre mono» y «Letty Lynton.»

Para el miércoles: «Chandú», la fantasía oriental.

Jueves 12, viernes 13 y sábado 14, la grandiosa producción de la Metro, «Amor no mueme», por Norma Shearer y Frederic Farch.

VIVES.—Arsenio Lupín.

Un verdadero acontecimiento el de ayer en este preferido cine del Vedado, con la exhibición de la magistral super producción «Arsenio Lupín», por los Hermanos Barrymore, que vuelve hoy a exhibirse en sus elegantes tandas de 5.30 y 9.45, precedida de revista y comedia. A las 8.30, colosal film de interesante argumento «Cheri-Bibi», de Ernesto Vilches. Mañana, «Ave del paraíso» y «La mujer astuta.»

WILSON.—El primer año.

En este confortable cine de San Rafael y Belascoaín, se exhibe un regio programa, a base de 10 centavos a todas horas de 2 a 7 y de 8.30 a 11.30 En matinée y noche, revista, la linda comedia «La bella de Samoa», de Louis Moran. La estupenda superproducción «El primer año» de Janet Gaynor y Charles Fabrell. Sorprendente film «Conducta desordenada», por Sally Eilers y El Brendel. A las 5 revista, «La bella de Samoa» y «El primer año». Mañana, «La mujer sin nombre». Jueves, «Hogares rotos.»

CUBA.—Cinemanía por Harold Lloyd.

Desbordante el lleno en el Cuba de la calle de Suárez, en las exhibiciones anteriores con la extraordinaria cinta de Harold Lloyd «Cinemanía», por lo cual vuelve a exhibirse hoy lunes en las tandas que comienzan a las cuatro, y a las ocho y cuarto, precedida en ambos turnos de la bonita cinta por Nancy Carroll y Frederich March titulada «El ángel de la noche», una comedia en dos partes sincronizada y un Noticiario Luneta a cualquier hora, 10 centavos tos. Mañana, estreno de «Errores de la juventud» y «Salvada.»

VERDUN.—Ave del paraíso.

Descontado queda citar el inmenso público que ayer no pudo contemplar las películas del éxito: el drama «Hogares rotos», por Doris Keyon y Spencer Tracy y la linda film «Ave del Paraíso», cuyo argumento lo vivifican Dolores del Río, la genial estrella mexicana y Joe Mc Crea, quienes se nos presentan en esta film en la vida del Sur con todo su realismo y con toda su bellezza. «Ave del Paraíso» es sublime, es una película espectacular, original y atractiva con un interés máximo, siendo a no dudarlo la mejor película del año. Los precios, a base diez centavos todos a cualquier hora.

Mañana: «Quimeras de Hollywood» y «Locuras del dollar.»

OLIMPIC.—El último vuelo.

Sensacional y emocionante el regio programa que para hoy ha combinado la empresa de este concurrido cine de las familias del Vedado. En sus elegantes tandas de 5.30 y 9.30, comedia y variedad. La suntuosa super joya «El último vuelo», de Richard Barthelmess. A las 8.30, magistral y bien argumentada joya, «Todo o nada», por James Gagnoy y Marian Nixon. Mañana, un verdadero acontecimiento el programa que se exhibirá.

BERNDES.—Atrapándolos vivos.

Hoy se verá muy concurrido este gran teatro de Marianao con el estreno de la sensacional y emocionante producción, la mejor cinta que hasta el presente se ha hecho de fieras, titulada «Atrapándolos vivos», por Frank Bucks y que tanto entusiasmo despertó en los días que fué exhibida en Campoamor. También se proyectará la colosal super joya «Una hora de amor», de Kay Francis y Ricardo Cortez. Mañana, estreno de «La novia del azul.»

UNIVERSAL.—Grandioso programa.

Interesante el programa que para hoy ha seleccionado la empresa de este amplio y cómodo cine del sonido perfecto, con su valioso equipo «Western Electric». Función de 1 a 6 y de 6.15 a 11, por 10 centavos. Da comienzo con revista y comedias. Suntuosa y bien argumentada obra «Amame esta noche», por el célebre Maurice Chevalier. Sorprendente super producción «Una mujer a bordo», de Gary Cooper. Mañana, la sensacional film «Zombie», la legión de los vivos sin alma.

INGLATERRA.—El primer año.

Este simpático y comodo cine de San Rafael y Consulado, cuenta con un suntuoso programa, a base de 10 centavos todos de 2 a 11.30. En matinée y noche, revista. Linda comedia «La bella de Samoa», por Louis Moran. La magistral producción «El primer año», de Janet Gaynor y Charles Farrrell. Joya excelsa «La irreflexiva», por John Boles y Joan Bennett. A las 5, «El primer año» y «La irreflexiva» Mañana, «Hogares rotos». Sábado, «La insaciable.» Domingo, «El Doctor X.»

MAXIM.—Labios de mujer.

Presenta hoy en su función corrida desde las 8.30 un soberbio programa. Se estrena la superproducción LABIOS DE MUJER cuyos intérpretes principales son Warner Baxter y Kareen Morley; la reprise de la intrigante producción hablada en español ERAN TRECE cuyos intérpretes principales son Manuel Arbo, Juan Torena y Ana María Custodio. También se exhibe una revista. Precios: Entrada general, diez centavos.

DENUNCIA DE ESTAFA

En la Policía Judicial denunció Félix Novoa Brizuela, vecino de Marqués González 58, que Amado Bruni, vecino de Virtudes 97, de acuerdo con Perfecto Gil, domiciliado en San Francisco número 8, en su nombre habían realizado varias estafas, hechos que deseaba se aclararan por afectarse con ello su reputación y hombría de bien.

(Por Harrison CARROL)

Hollywood, Cal., En. 5.
(K. F. S., Inc.)

LA refulgente estrella Irene Dunne, cuyo trabajo en «Cimarrón» la elevó de un golpe al estrellato acaba de renovar por largo tiempo su contrato con la «R. K. O.», Picture y ya se prepara para actuar al lado del varonil Charles Bickford y de Eric Linden, en un drama basado en la novela «Man and Wife», de Eugene Walton. Miss Dunne, a raíz de su feliz interpretación de «La Sinfonía de los Seis Millones», participó con John Boles en la cinta «Back Street» de la «Universal», y fueron muchos los sorprendidos cuando la «R. K. O.», anunció que la distinguida Ann Harding, en vez de Irene Dunne, tomaría parte con Richard Dix y numeroso reparto en la nueva cinta épica «The Conquerors», que desde hace bastante tiempo se está rodando en dichos Studios. Sin embargo, no tiene Miss. Dunne por qué quejarse, puesto que el «role» estelar de «Man and Wife» presenta tantas oportunidades para lucirse como el de Ann Harding, aunque en una forma tan espectacular como la de esta última en «The Conquerors», película en la que se tratará—siguiendo la fórmula impuesta por «Cimarrón», de bosquejar el desarrollo comercial de los Estados Unidos en sus diversas etapas.

Irene Dunne

* * *

TOPICOS DEL BOULEVARD

«Gran Hotel» ha sido una producción hecha en colaboración con notorias estrellas y cada una de ellas ha sacado la parte que justamente le correspondía.

La misma Greta Garbo que no es «el todo», luce no obstante, en «Gran Hotel», con más personalidad y dentro de un molde adecuado a sus facultades que en «Mata Hari», donde la admirada sueca no estuvo todo lo javanesa que digamos.

* * *

Es una cosa curiosa lo que ocurre en Hollywood y digna de mención. Imagínese a un señor que no sabe silbar y lo asignan para interpretar una producción que se titula, nada menos, ni nada más, que «Whistling in the Dark». Eso le pasa a Ernst Truex que es el héroe de la cinta chiflada...

* * *

Otra cosa rara en la familia de los Barrymore. El uniforme de General ruso que usó Lionel en la producción «Mata Hari», con Greta Garbo, lo llevará puesto su hermano John en el film «Rasputín», con la coincidencia que como ambos tienen la misma estatura, le viene perfectamente bien a los dos.

* * *

Dice Carl Leammle, el ladino y talentoso judío, dueño de la conocida casa productora de películas, la «Universal», que la atracción incitante de Greta Garbo está en su ambigüedad sexual. Y añade: «Fíjaos en que su expresión facial es, a veces, tan femenina, dúctil y voluntariosa, como tan singularmente varonil y áspera en otras ocasiones». Después, lo que siguió diciendo, el periodista se vé precisado a silenciar, porque a las artistas, como a las bailarinas y tramoyas, hay que admirarlas a gran distancia, para no perder la ilusión y la fantasía que forjamos...

* * *

Existe entusiasmo aquí para esperar al gran dramaturgo George Bernard Shaw, que hace dos semanas salió de su país, en viaje alrededor del mundo. Cuando se enteró del acontecimiento, la bella Thelma Todd le contestó muy seriamente a Jesse Lasky, quien le dió la noticia: «Hace mucho tiempo que deseo conocerlo, pues me han hablado de sus triunfos como **Director de Orquesta y concertista en el piano**». Claro, que después de semejante desatino, la cómica rubia se quedó tan fresca, como antes. Mr. Lasky fué llevado al Hospital, con un ataque de risa, que aún le atormenta...

* * *

Jack Oakie, el héroe festivo de «Once in the Life Time» que bien pudiera titularse algo así, como el triunfo de la imbecilidad, ha sido rudamente combatido por algunos diarios y revistas cinematográficas, ya que contribuyó de manera eficaz a mostrar a los públicos, la ignorancia y confusión que reina en algunos Studios. Claro—ha dicho el simpático actor Jack Oakie,—esta cinta es sólo una sátira que no se puede tomar muy en serio, pero también, para aquellos más o menos enterados de ciertas triquiñuelas, hace conjeturar posibilidades y algunas sugerencias. Con respecto a esos señores de las revistas y diarios que le endilgan algunos adjetivos fuertes, él ha respondido:

«Las famas y reputaciones artísticas y los falsos homenajes, los fabrican los periodistas. Las films las hacemos aquí, pero no lo otro...»

Jack Oakie

* * *

¿NO SABIA USTED

Que Lola Lane, cuando chica, se pasaba la vida zurrando a un chico del vecindario, porque le caía mal y le sacaba la lengua y que ese mismo chico, es ahora, John Philbert, su esposo?

CARTEL DEL DIA

POR LOS TEATROS

PAYRET, A-7157 A las 9 y 15 Seda y Oro, por la Compañía de Alegría y Enhart.

MARTI: A-1851 Lunes popular. A las 8.45 María Aurora y No me beses.

POR LOS CINES

CAMPOAMOR: A-7054 A todas horas, Los de abajo, (estreno) con John Gilbert.

ENCANTO: A-4433 A todas horas Piernas de perfil, con Buster Keaton y Thelma Tood. A las 5.30 y 9.30 Presentación de las Hermanas Ballesteros y Orquesta.

NACIONAL A-3730 A todas horas El diablo suelto. El Libertador de esclavos y números de variedades.

FAUSTO A-4321 A todas horas Entre la espada y la pared, con Tallulah Bankhead y Gary Cooper, comedias y revista.

RIALTO: M-1831 Doctor X y Dos contra el mundo.

RIVIERA F-2040 El amor no muere y Demonios del aire.

NPETUNO M-2785 El amor no muere y Tarzán el hombre mono.

REGINA M-1407 Doctor X y Dos contra el mundo.

TRIANON M-2403 Sin Dios ni Ley y Chicas de Broadway.

OLIMPIC F-6263 El Ultimo Vuelo y Todo o nada.

VIVES F-5995 Arsenio Lupín y Chèri Bibi.

TOSCA I-3099 Amante improvisado y el amor no muere.

VERDUN A-8206 Ave del paraiso y Hogares rotos.

INGLATERRA M-5527 El primer año y La Irreflexiva.

WILSON U-5863. El primer año y Conducta desordenada.

BERNDES FO-9375 Atrapándolos vivos y Una hora de amor.

UNIVERSAL: Amame esta noche y Una mujer a bordo.

CUBA M-8970 Cinemanía y El Angel de la noche.

ROJO M-3081 La quimera de Hollywood y Abismos de pasión.

MAGNESIA SARRÁ
Sabrosa-Espumante-Antiácida
Inmediatamente alivia:
Jaquecas. Mareos. Acedías
ASEGURE UN DIA FELIZ
Todas las mañanas tome una cucharada
DROGUERIA SARRÁ
LA MAYOR

M.E.C.D. 2016

Información Telegráfica

(De nuestros Corresponsales)

Pinar del Río

Falleció un concejal en Pinar del Río

PINAR DEL RIO, enero 8.—DIARIO, Habana.—Ha fallecido el concejal de nuestro Ayuntamiento, señor Oscar Serralta, rico terrateniente del barrio «Gramales», a quien habrá de sustituir el señor José María Valdés.

Los restos del finado han sido trasladados a la Habana.

Enviamos nuestro más sentido pésame a los atribulados familiares.

Díaz, Corresponsal.

Habana

Ingirió yodo por estar aburrido

MARIANAO, enero 8. DIARIO, Habana.

Esta noche fué conducido al Centro de Socorro por el vigilante número 51, Bunet, el mestizo Santiago Sánchez y Hernández, natural de Los Palacios, de 28 años de edad y con domicilio en Gálvez entre Miramar y Primelles, Reparto Columbia. El Dr. Facenda asistió a Sánchez, quien presentaba síntomas gravísimos de intoxicación.

Según pudo saber el vigilante Bunet en el domicilio de Sánchez, éste compró ayer un pomo de yodo en la farmacia sita en Miramar y Avenida Columbia, ingiriendo todo el líquido con el propósito de privarse de la vida, por estar aburrido de ella.

El enfermo fué trasladado al Hospital Calixto García.

Martínez Corresponsal.

Matanzas

En grave estado un joven que se disparó un tiro

MATANZAS, enero 8. DIARIO, Habana. Rodolfo Vera, soltero, de 28 años de edad, natural de Matanzas, y vecino de Pavía 20, atentó contra su vida, disparándose un tiro de revólver calibre 38, sobre la region precordial izquierda, por estar aburrido de la vida.

Fué asistido por los doctores Rodríguez y Botel, auxiliados del alumno Campa.

Debido al grave estado en que se encuentra fué trasladado al Hospital.

Lovio, Corresponsal.

El Fiscal pide una aclaración a la Audiencia

MATANZAS, enero 8.

El fiscal ha pedido a la Audiencia que aclare la sentencia condenando a Aristónico Stables, a la pena de catorce años, ocho meses y un día por los sucesos ocurridos en el Perico, en la parte referente a si cuando Stables llegó a la Junta Electoral, ya Lombard estaba en el suelo, pues el fiscal retiró la acusación en cuanto los cuatro procesados y la Audiencia absolvió solamente a Joaquín Calvet, Julián Gilt y José Zulueta.

Lovio,
CORRESPONSAL.

Santa Clara

Fuga de tres detenidos

TRINIDAD, enero 8. DIARIO, Habana. Se han fugado del cuartel municipal tres detenidos, entre ellos uno acusado de grave delito.

La Policía Municipal hace esfuerzos por capturarlos.

Gándara, Corresponsal.

Estímulo a los ganaderos y los agricultores de Cienfuegos

CIENFUEGOS, enero 8 (por telégrafo).

Esta tarde tuvo efecto, en el edificio del frontón Jai-Alai, la conferencia que había anunciado la secretaría de Agricultura como medio de propaganda de la próxima exposición, que tendrá lugar del día 23 al 28 de febrero en Santiago de las Vegas.

Asistieron numerosos ganaderos y agricultores y gran cantidad de familias, así como la banda de música del Ayuntamiento, que fué galantemente cedida por el señor Aragonés, alcalde municipal.

Presidió el acto el señor Antonio Oviedo, presidente de la Asociación de Ganaderos de la provincia, tomando asiento a su lado los doctores B. Crespo, C. Arias Delgado y Emma López Seña, en representación de la secretaría del ramo y el comandante Ruiz Monteagudo, jefe de la policía, en representación del alcalde.

El señor Ruiz Monteagudo abrió el acto, siguiéndole en el uso de la palabra el doctor Crespo, que explicó la importancia de estas exposiciones, que se mantienen con objeto de estimular el desarrollo y mejoramiento de la producción, invitando a los ganaderos para que concurrieran a la próxima.

La señorita Emma López Seña disertó sobre asuntos de economía doméstica, incitando también a las damas para que concurran a la citada exposición.

También pronunciaron breves oraciones los doctores García Rubio, de Sancti Spíritus, Arias y Julián A. Sánchez, letrado consultor de la Asociación de Ganaderos de la provincia.

El acto terminó con la exhibición de varias películas que mostraron al auditorio los resultados de las últimas exposiciones ganaderas, avícolas, etc.

Por la noche el señor Oviedo les ofreció, a nombre de la asociación que preside, una magnífica comida en el hotel San Carlos, a los representantes de la secretaría de Agricultura.

Obdulio García,
CORRESPONSAL.

Camagüey

Jugando se hirió grave

JATIBONICO, enero 8.

En la colonia «Cristales», a las cinco de la tarde estaban jugando varios niños con una carreta que se encontraba sola en el batey y al deslizarse ésta en una pequeña pendiente, se cayó el niño Domingo Esquivel, pasándole una rueda por el tórax, recibiendo lesiones de tal índole que después de serle practicada la primera cura en la Casa de Socorro por los doctores Ledesma y Rabassa, fué trasladado urgentemente a la Clínica de Ciego de Avila. Está tan grave que es probable que fallezca.

Armando Elías,
CORRESPONSAL.

Oriente

Parte del premio mayor cayó en El Cobre

EL COBRE, enero 8.

Medio billete del premio mayor, correspondiente al sorteo celebrado hoy, ha caído en este pueblo siendo distribuído entre elementos pobres, por lo cual ha producido gran alegría entre los vecinos. En el pasado sorteo, también fueron favorecidos con el segundo premio numerosos vecinos.

Robles,
CORRESPONSAL.

ANUNCIESE Y SUSCRIBASE AL DIARIO DE LA MARINA

Crónica Habanera

(Viene de la página CINCO)

EN EL ROOF DEL PLAZA

Al bellísimo roof garden del Hotel Plaza asistió anteayer una numerosa concurrencia con motivo de ser sábado de moda.

El nuevo roof lucía radiante de animación.

El show, como siempre, muy aplaudido.

La orquesta de los hermanos Palau y el septeto Gloria Matancera, mantuvieron la animación con su magnífico programa bailable.

He aquí algunos de los parties que se encontraban anteanoche en el Plaza.

En una mesa se reunían los Condes de Romero, Emilito Lecours y Mercedes González Fantony de Lecours y una parejita: Lala Carreño y Chano Sampedro.

En otro «party», María Luisa Menocal y Roberto Mendoza, Margarita de Armas y Pancho Arango. Silvia Menocal y Luis de Armas.

Nuestro compañero Miguel Baguer y su esposa, Tulita Bosque, con Francois Baguer y Nena Pessino de Baguer.

El manager del Hotel Plaza, René Bolívar y su esposa, Cusa Abreu, con Oscar Bolívar y Adolfina Enríquez.

Otra mesita, con Ramón Larrea y Gloria Vergara de Larrea, Enrique García Cabrera y señora, Alicia Larrea, Ramón Suero y Manolo Soler.

Doctor Emilio Barrena y Nena González de Barrena, Roberto Allen y Antonieta Abello de Allen, Margot Roig y Sergio Luis.

Emma Sabourin de Quílez, Emmita Arocha y Vicente Díaz, Olga Quílez y Luis Rodríguez Plasencia, Minin Abello y Luis de Posada y Margarita Alarcón y Calixto Montoulieu.

Juana P. de Espino, señora Adela Hernández, Graziella Rodríguez y Luis Méndez, Margarita Blanco y Pepe Smith, María Espino y doctor Carlos Tabares.

Señora Rita Trelles de Ruiz de León, con Taffy Ruiz Trelles y Mike Recarey, Ana Emilia Ruiz Trelles y Silvia Sanabria.

Miss Honey Esemberg, Miss Eleanor Barker, Miss Ruth Roaman

Ermelinda Arnaiz, Alberto Armada, Eulalia Arnaiz, Belisario Martínez y Antonio Enríquez.

América G. de Montero, Hortensia Montero y Enrique Berenguer.

Emilia Rodríguez y Constantino López.

Rodrigo R. Gómez y Consuelo Rossie de Gómez, con Zaida Gómez y Danilo Montalvo, Cuca Sarmiento y Fitato Ardavín.

Mr. and Mrs. Jack W. Loeb, Mrs. Frank J. Schuler.

Corina del Cañal de Matheu, doctor Antonio Villaverde y Mirta Linares de Villaverde, Margarita Martínez y doctor Pascual Díaz Martínez, Juanita Núñez.

Betty Evelyn y José Kohly, Lucy Evelyn y Mario Núñez.

Señora V. Rosas, Araceli de Rosas, Hivo González, María Luisa Rosas y Luis Domínguez.

Señora viuda de la Guardia, Josefina y Carmen de la Guardia y Cuco Morales.

Mr. and Mrs. Edward Hudson

Señora de Llorens, Nenita Llorens y Luis F. de Almagro.

Señora de Arrufat, Hilda y Margot Arrufat y Miguel Fonseca.

Wenceslao Labra y Rita Gómez de Labra, Vicente Garrido Alfaro.

Y un «party» chaperoneado por la señora Carmita Angulo de Vignau con dos parejitas: Alicia Du Breuil y Oscar Vignau; Bebita Vignau y Ernesto García Rameau.

TEMPORADA GUERRERO MEND OZA

Con motivo del gran interés que ha despertado en nuestra sociedad la próxima temporada que ofrecerá la compañía dramática española Guerrero Mendoza, ofrecemos a nuestros lectores el programa completo de las funciones de abono.

Comenzarán a las 9.15 p. m.

Enero 18. miércoles. Debut. «La Dama del Armiño», Fernández Ardavín.

Enero 19, jueves. Primer abono (impar) «La Pícara Vida», Hermanos Quintero.

Enero 20, viernes, segundo abono (par) «Por sus pasos contados», Honorio Maura.

Enero 23, lunes, tercer impar, «Era una vez en Bagdad», Eduardo Marquina.

Enero 24, martes, cuarta impar, «Lo que hablan las mujeres», Hermanos Quintero.

Enero 26, jueves, quinta impar, «La Lola se va a los puertos», Hermanos Machado.

Enero 28, sábado, sexta impar, «Sta. Rusia», Jacinto Benavente.

Enero 30, (lunes), séptima impar, «El Nublado», Pedro Mata.

Enero 31, martes, octava impar, «Los Julianes», Eduardo Marquina.

Febrero 2, jueves, novena impar, «Hombres de Prensa», Serrano Anguita.

Febrero 3, viernes, décima par, «Muñecos», Pierre Walf.

Febrero 6, lunes) oncena impar, «Beneficio de Fernando Díaz de Mendoza, «Cyrano de Bergerac», Edmond Rostand.

Febrero 7, martes, duodécima par, «Las Flores», Hermanos Quintero.

Febrero 9, martes, décimatercera impar, «El hombre que yo maté», Edmond Rostand.

Febrero 10, viernes, décimacuarta par, «Sancho Avendaño», Linares Rivas.

Febrero 13, lunes, décimaquinta impar, «La Duquesa Gitana», Jacinto Benavente.

Febrero 14, martes, décimasexta par, Beneficio de María Guerrero. La eminente actriz seleccionará la obra de su beneficio.

EN EL UNION CLUB

Un socio querido del Unión Club fué objeto de un homenaje cariñoso en la antigua sociedad cubana.

En honor de Federico Fabre, tesorero de dicha asociación, se reunió un grupo de socios para ofrecerle un almuerzo, que tuvo efecto en la nueva terraza del edificio social.

Los compañeros del activo miembro de la directiva le testimoniaron calurosamente el afecto personal que sienten por el buen camarada, y el reconocimiento debido a sus afanes en pro del mejoramiento del Club donde todos encuentran la extensión de su hogar.

Tomaron asiento alrededor de la mesa más de cincuenta socios, a cuya cabeza se encontraba el doctor Carlos Miguel de Céspedes, presidente del Club.

PRO ARTE MUSICAL

Esta tarde se celebrará en el Auditorium el primer concierto de Richard Crooks, notable tenor americano, de bellísima voz, sucesor de Gigli en el Metropolitan Opera House.

Comenzará a las cinco y media en pnto. de la tarde, y será exclusivamente para los asociados de Pro Arte Musical.

He aquí el programa:

I

Arias de «El Rapto del Harem». Mozart.

1. Aquí debo yo verte.
2. Oh, qué temeroso. Oh, qué fogoso. Mr. Crooks.

II

La Maja y el Ruiseñor. Granados. Mr. Evans.

III

El Curioso. ¿A dónde? Flores Secas. Impaciencia. De «La bella molinera». Schubert. Mr. Croks.

Intermedio.

IV

El Sueño de «Manon». Massenet. Mr. Crooks.

V

Gavota. Sapellnikoff.

Rapsodia. Dohnanki. Mr. Evans

VI

Have you seen but a Whyte Lilie Grow Anónimo.

Clorinda. Morgan.

Songs My Mother Taught Me. Dvorak.

Song of Songs. Moya. Mr. Crooks.

VELADA

Esta noche se celebrará la velada con que inicia sus actuaciones la Sociedad Dramática de Aficionados, fundada por el profesor Rafael Ugarte, joven violinista de mérito y presidida por nuestro compañero Oscar Ugarte.

Será puesta en escena la hermosa tragedia «Munio Alfonso», de la genial poetisa cubana Gertrudis Gómez de Avellaneda, a la que seguirá el gracioso juguete cómico «Celos», de Muñoz Seca.

Figuran también en el programa varios números seleccionados de «Los Cadetes de la Reina, obra del inspirado maestro español Luna.

El acto se efectuará en el Centro Israelita, Egido número 2.

HOTEL ALMENDARES

El té de ayer, en el aristocrático Hotel Almendares, se vió favorecido por selecto y distinguido público.

Se celebró en el «dinning room», espacioso y elegante, donde se bailó hasta el atarceder.

Tocó la orquesta del profesor Maya.

A continuación ofrecemos una reseña de los numerosos parties distribuídos por el salón.

En una mesa la señora Esperanza Lasa de Montalvo con Elena Montalvo y Falelo Fanjul, Elena de Cárdenas y José Manuel Coroalles, Hortensia Montalvo y Ramón Antonio Crusellas, Carmita de Cárdenas y Waldo Salazar.

Dos parejitas en otro party: Charito Ortiz y Rafael Benavides, Carmita Ortiz y Tomás Galdós.

Los matrimonios Antonio Fernández de Castro y Conchita Chomat y Carlos Maruri y Nena González.

Georgina Martín y Arturo Goudie, chaperoneados por la señora Elena Vieta de Ramos.

Thomas Turull y señora, Robert Myers y Gladys Turull de Myers, Evelyn Turull y Frank Senior.

Mercedes y Margarita Morales Robelin, Hortensia y Herminia D'Angulo y Aimée Molino.

El juez José del Valle Moré y su esposa Hortensia Muñiz, en otro party con las señoras Blanca R. Moré viuda de del Valle y Estrella del Valle de Alonso.

Con el doctor Augusto Maxwell y señora Silvia Vieites, los esposos Armando R. Lendián y Alicia Lliteras.

En otro party, la señora Luz Monteverde de Goudie, con estas parejas:

Olga Otero y Manuel Lamar, Lily Goudie y Miguelito Triay, Bebita Goudie y teniente Alberto Juarrero

El señor Enrique Duque de Estrada y su esposa Nene Salmon, con el matrimonio M. Giralt y Hortensia Lagueruela.

Otra mesita con el doctor Constantino López y Miss Winifred Ford. Los esposos Rafael Echevarría y señora Nena Aranda, con el señor F. García Gómez y señora.

Una mesita, con el doctor Mario Guiral Moreno y su esposa Octavia P. de Guiral, con la señorita Gloria Guiral y el joven Octavio Prieto.

El doctor Lorenzo Morejón y señora, con Mario Salmón y señora.

En otra party, Rosario López Silmón, Juan García Montero, Lydia Carbonell y Manuel García Irigoyen.

Los esposos Pedro Silva y Asteria Romney, con la señorita Hortensia Bertot y William.

La señorita Marta Rocafort, Mr. Dick Exten, Mr. and Mrs. Suri y Mr. Ramón Menacho Jr.

La señora de Uriarte con la señorita Raquel Uriarte y Juan Ulacia.

La señora Matilde P. de Dopico chaperoneaba un party con estas dos parejitas: Matilde Dopico y Silvio Sanabria y Alicia Dopico y Víctor Echevarría.

Otra mesa con el señor Antonio María de Cárdenas y familia.

La señora Rosalina del Cueto de González, estaba en una mesa con estas dos parejitas: Rosalina González y Miguel Belaunde, Lukita Alvaré y B. Ferreiro.

Edel FARRES

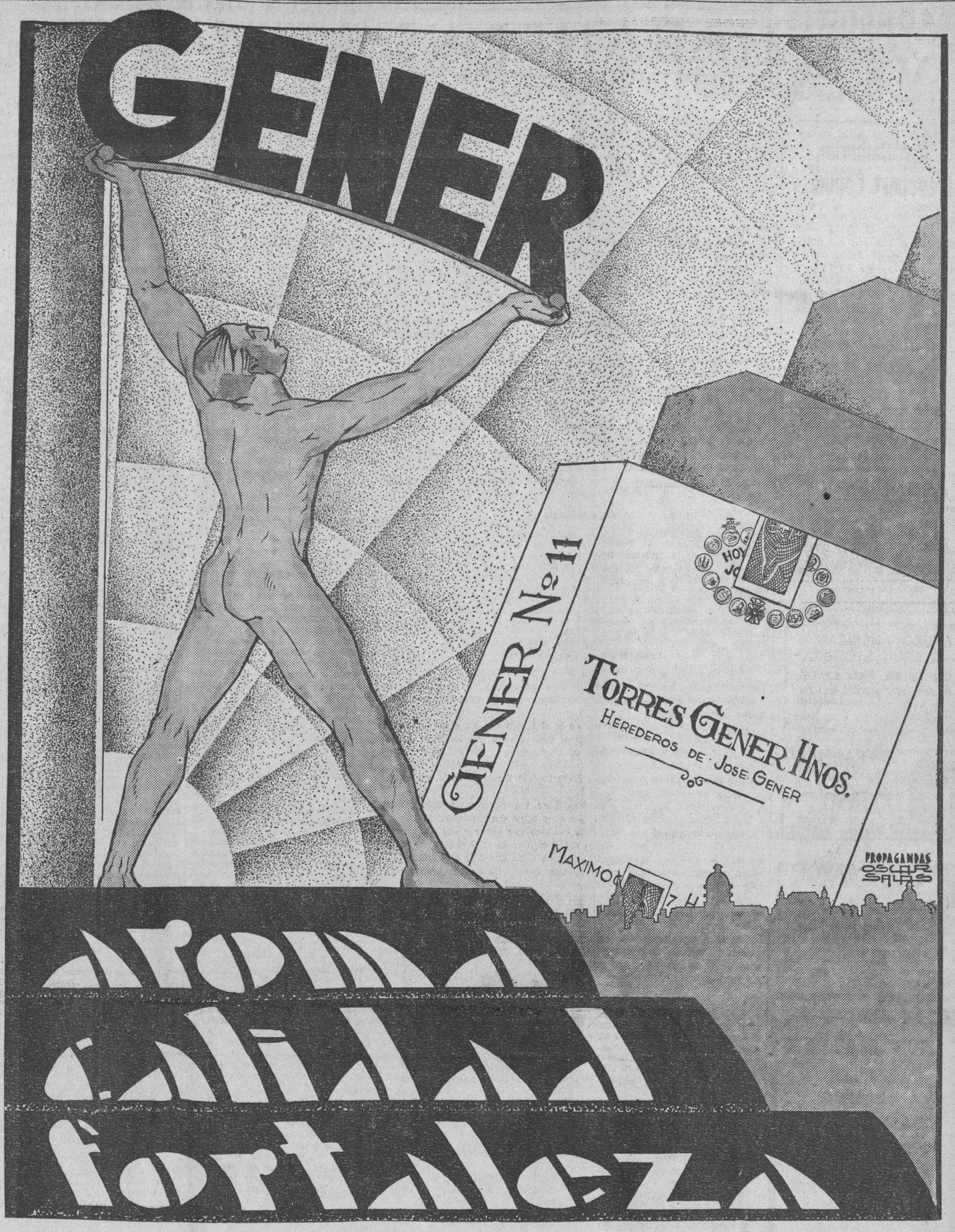

Con cristales finos
$8 El Almendares
Obispo 54 y O-Reilly 39, entre Habana y Compostela

"LA CASA SANCHEZ"

San Rafael Aguila.

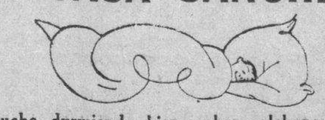

Monte frente a «Marte y Belona»

Viva mucho durmiendo bien, sobre colchones Flor-Seda.
Fabricación Especial. Visítenos

E. P. D.
EL SEÑOR
LUIS VELASCO Y SARRA
HA FALLECIDO

Después de recibir los Santos Sacramentos y la Bendición de Su Santidad

Los que suscriben, hermanos, tíos, demás familiares y amigos del finado, ruegan a los suyos encomienden su alma a Dios y les participan que el entierro partirá hoy, lunes, a las 4 de la tarde, de la casa calle Cárcel número 1.

Habana, 9 de Enero de 1933.

Dionisio José, María Teresa y Celia Velasco y Sarrá; Mercedes Montalvo y Lasa; Alvaro González Gordon; Dr. Ernesto Sarrá y Hernández; Dolores Larrea de Sarrá; Celia Sarrá de Averhoff; Dr. Octavio Averhoff; Guillermina, Ramón y Ricardo Velasco y Castilla (ausentes); Dr. José Iglesias de la Torre; R. P. Francisco Larrea.

(Se ruega no envíen coronas ni flores)

O-Cedar

"Limpia a la vez que pule"

Ahora: al precio del más barato.

DE VENTA EN FERRETERIAS Y LOCERIAS

Vda. de HUMARA y LASTRA S. en C.

MURALLA 83. Tlfn. M-9093

M.E.C.D. 2016

BRONQUITIS
Al acostarse, frótese bien en la garganta y el pecho el
VICKS
VAPORUB
OBRA DE 2 MODOS A LA VEZ

The Caibarién Transport Company

Se convoca a los señores accionistas para la Junta General Ordinaria Anual, que deberá celebrarse el día 30 del corriente mes de Enero a las 11 de la mañana, en el Edificio "La Metropolitana", Dpt. 724; para tratar de los asuntos reglamentarios.

Habana, Enero 7 de 1933.

MIGUEL MONTEJO
Secretario.

UNA SOLA PRUEBA
¡ASMÁTICOS !!
LOFAOL
DROGUERIA "SARRÁ"

ANGLO AMERICAN DRUG STORE CO.
DE TURNO HOY LUNES
BAJOS DEL "HOTEL PLAZA"
por NEPTUNO y MONSERRATE
TELEFS A-7920 Y M-4244

FARMACIA
DROGUERIA DE "JOHNSON"
DE TURNO LOS LUNES
Obispo Nº 30 TELEFONO-A-2129.

LA MAYOR
35 EDIFICIOS
700 EMPLEADOS
SARRÁ
DROGUERIA
ABIERTA TODOS LOS DIAS
TODA LA NOCHE LOS MARTES
A-8026 A-3641

Farmacias de Turno

LUNES

HABANA

Pi y Margall No. 30 esq. a Aguiar A-2121	A-2120
Máximo Gómez 344	M-4690
Ave. de la República y S. Francisco	U-6815
Máximo Gómez cuarenta y cuatro M-5494	M-4019
Habana 42 esq. a Cuarteles	M-4895
Desagüe y Marqués González	U-7700
F. Varela 227 A-6766	M-5089
Ayesterán y Bruzón	U-6919
Ave. Simón Bolívar 141	M-4050
Ave. Simón Bolívar 55 M-5050	M-4466
Zenea y Soledad	U-1693
General Aguirre 36	M-4543
Padre Varela No. 32	U-6795
Rafael Martínez Alonso 41	M-4036
E. Palma y Genios	M-4404
Ricla 99	M-5386
Ave. de Bélgica 57	M-4288
Av. de Bélgica y Zenea	M-4244
Gloria 93 esq. a Angeles	
M. Suárez y Ant. Ma. Lazcano M-5677	M-2897
Américas Arias y San Nicolás	M-5588
Gral. Aguirre y Estrada Palma	M-4343
Padre Varela No. 1	U-1144
Ricla esq. a Mercaderes	A-2816
Merced y Habana M-4370	M-9582
Alcantarilla 24	M-5193

VEDADO

Ave. Wilson No. 130 entre 10 y 12	F-6144
Calle J. No. 1 esq. a Calzada	F-6128
Calle 17 No. 330 entre A y B	F-6089
Calle 23 y C	F-6246
Calle 26 entre 25 y 27	F-6200

VIBORA

10 de Octubre y San Mariano	I-7727
10 de Octubre 861 esq. a Paco	I-2666
Martí y Arnao Rpto. Santa Amalia	I-7878
Concepción y Ave. de Acosta	X-2244
San Mariano y Armas X-2323	X-3023

JESUS DEL MONTE Y SANTOS SUAREZ

Santa Emilia y Paz	I-7458
San Benigno y Zapote	I-7575
Ave. Presidente Gómez 2 I-1111	I-3333
10 de Oct. 143 M-4030	A-5936

LUYANO

Fábrica y Santa Felicia	X-2248
Calzada de Luyanó 7	I-7237
Concha y Juan Abreu	X-2424

CERRO

Calzada del Cerro 697 esq. a Lombilo	I-7701
Churruca 29	I-7650
Salvador y San Quintín	I-7602

NOTA.—Este grupo deberá prestar el servicio público todo el día y toda la noche de los domingos y Fiesta y Duelo Nacional siguientes: Enero 22; Marzo 5; Abril 16; Mayo 28; Julio 9; Agosto 20; Octubre 1; Noviembre 12; Diciembre 24.

HABANERAS

LA MODA ACTUAL

LOS NUEVOS ZAPATOS

De acuerdo con la presente moda para zapatos, los franceses han creado un modelo que tiene la puntera más redonda, así como el tacón más bajo para acomodar al pie.

Los zapatos de medio corte tienen unos ojetes para amarrar con una cinta y los de corte de salón se ven con algún adorno en el frente, subiendo la línea del pie.

Aunque aparecen sencillos muchos de los modelos lucen pequeños y elegantes adornos en forma de vivos, pespuntes, perforaciones o diminutas alforzas. Los calados o perforaciones dejan ver otro color de tela en su fondo, que es lo que constituye la última novedad.

Algo nuevo es también los zapatos de cabritilla pespunteado con seda de un color distinto, formando contraste. Es preciso recalcar que los pocos adornos que se ven están solamente en la parte delantera del zapato.

Los dibujos diagonales formando alfajores, son los más nuevos así como el color carmelita combinado con **beige** o el negro con otros colores que armonicen.

Hellstern emplea la piel de Rusia en tono rojizo y también un color nuevo llamado **Porto** que es entre el carmelita y el rojo oscuro. El gris es un bello color que se usa siempre; pero hay que saber escoger el adecuado a las pieles de zapatos, pues si no es el que favorece resultará poco **chic**.

Los zapatos se usan este año haciendo juego con los accesorios, viéndose muy bonitos contrastes y combinaciones.

Para la primavera saldrá un nuevo color llamado cáscara de huevo, que competirá con el blanco que también se llevará mucho. El azul, acompañado de algún otro adorno, se verá mucho, así como el carmelita oscuro que le llaman cabeza de negro.

LA CARIDAD

No hace falta decir que se trata de la elegante tienda de Prado, 47, tan conocida de la sociedad distinguida, siendo ya tan familiar su nombre que todo el que necesita una prenda u otro artículo de fina confección, va a **La Caridad** con la seguridad de obtenerlo.

Allí se encuentran en estos momentos las labores de la Créche del Vedado, que estuvieron expuestas últimamente, así como distintos trabajos de otros colegios y asilos.

Edredones, juegos de manteles para desayuno, cubre bandejas, **sweaters** y variadas obras que resultan de verdadero arte.

Al frente de dicha tienda está un grupo de señoras que laboran en favor de esta gran obra, ayudando con su esfuerzo al sostenimiento de esas instituciones.

LAS REGLAS DEL VESTIDO

Así como hay leyes que regulan los modales y la conducta en sociedad, así también las hay en orden de usos del vestido, siendo estas leyes progresivas que aceptan las nuevas condiciones de la vida olvidando las viejas modas pasadas.

Antiguamente la costumbre era de ir al teatro con traje de etiqueta. Hoy se va de cualquier modo debido al poco tiempo que le queda a los hombres de negocios para cambiar de traje, sin que por eso se muestre ofendida la etiqueta.

Los casinos, cabarets, hoteles y otros lugares donde se baila, permiten la mezcla de indumentaria.

Sin embargo, hay reglas precisas para vestir correctamente y que deben observar aquellas personas que se precien de educadas.

Cuando recibimos una invitación tenemos que conocer qué traje será el más adecuado para presentarnos debidamente. Si la invitación es para un té, que es la hora más legante, no cabe duda que hay que ponerse el vestido de tarde más bonito que tengamos, escogiendo los que luzcan más alegres, en armonía con el espíritu.

Si la invitación es al teatro por la noche, se piensa en un traje escotado por si acaso van luego a un lugar donde se baila, que será lo mas natural.

Si es a un almuerzo se escogerá un traje oscuro, sencillo pero que ofrezca un aspecto elegante. Y si la invitación es a una comida, se llevará un traje de noche, que no sea muy escotado, pero que resulte distinguido.

LA ORIGINALIDAD

Se entiende por originalidad el buen sentido y la personalidad que distingue a unas personas más que otras, no como creen algunas, que es la extravagancia y la rareza en el vestir y en los movimientos.

La originalidad, lo mismo entre los hombres que entre las mujeres, no consiste en imitar a las americanas, alemanas o francesas, sino en hacer algo propio dentro de la mayor naturalidad. La imitación es detestable, notándose siempre, aunque quiera disimularse.

La mujer debe tener el valor de presentarse tal cual es, sin confundirse con la muchedumbre, llevando su color propio, sus movimientos, su metal de voz y todo lo que resulte aire propio, que estara en armonía con su figura.

MENU DEL DIA

Almuerzo

Clover Club cocktail.
Pisto Manchego.
Langosta a la Newburg.
Arroz blanco. Platanitos.
Guinea con tomate.
Ensalada de papas con huevos.
Gelatina rusa.

Comida

Cantaloup.
Sopa de Ravioli.
Croquetas de salmón.
Pollo a la Normanda.
Arroz blanco. Frijoles.
Ensalada de remolacha.
Crema de leche.

RECETAS DE COCINA

Macarrones a la Italiana

Se pone agua a hervir en una cacerola y cuando esté hirviendo se echan los macarroni o spagheti con un poco de sal. Cuando estén blandos se ponen a escurrir en un colador. Aparte se prepara una salsa con muchos tomates, una lasca de jamón con gordo y un chorizo pasado todo por la maquinita. Se pone un poco de esta salsa en el fondo de la tartera, se echa una capa de macarroni, otra de salsa con queso Parmesano rallado, otra de macarroni y así hasta terminarlo todo. Encima se pone un poco de mantequilla y polvo de galleta, teniéndolo al horno hasta que se dore.

M. R. de FONTANILLS

BRILLANTE CONFERENCIA DEL CENTRO CASTELLANO

Con numerosa concurrencia dió comienzo la reanudación del ciclo conferencial, que el ilustre doctor González Cobos, viene pronunciando en los salones del Centro Castellano, sobre «Vulgarización de Estudios Económicos Mercantiles.

Ocuparon la Presidencia los señores: Don Juan Sánchez de la Iglesia, Vice-Presidente de la Sección de Instrucción, que tuvo a su cargo la apertura del acto. A su derecha estaba la Directora del Plantel de Enseñanza del Centro Gallego, el señor Abilio Ingelmo, Presidente de la Colonia Salmantina de Cuba, a la izquierda de la Presidencia: el señor Facundo Martín Calle, Vocal de la Junta Directiva, el señor Francisco Vega Núñez, Director del Plantel de Enseñanza del Centro Castellano y del Instituto Cervantes del propio Centro, el señor José Cao, Profesor de Teneduría de Libros de Plantel Cervantes del Centro Castellano y el señor Francisco Sánchez Tamame, Presidente de la Sección de Propaganda.

Inicia sus palabras, expresando sus reconocimiento el Dr. González Cobos, a la prensa de la Habana, por la calorización —dce— del conferencista que ha prestado a sus conferencias.

Luego, el doctor Cobos se refirió, con una elocuencia que ponía de manifiesto al verdadero conferenciante y con un lujo de conocimientos que revelaba su vasta cultura y el absoluto dominio que tenía del tema que estaba desenvolviendo, que se ha dado en llamar «la trinidad mercantil.»

Dedicó por entero la primera parte de la misma a la moneda, tratando extensamente sobre su origen y sus clases, así como también de su utilidad y valor. Pasó después a analizar el crédito y los bancos, haciendo un examen detallado de cada clase de instituciones.

Fué estruendosamente aplaudido por la concurrencia, que según la frase de clisé, llenaba «de bote en bote» los espléndidos salones del Palacio de Villalba.

Para el próximo domingo se anuncia su cuarta conferencia, que versará sobre «La estética mercantil.»

COMPETENCIA DE LA JUNTA MUNICIPAL ELECTORAL

Hoy recibirá la Junta Municipal Electoral una comunicación, procedente de la Junta Provincial Electoral, en cuya comunicación se expresa al primero de dichos organismos—aclarando su capacidad legal para resolver definitivamente problemas más fundamentales—, que «en cuanto a las elecciones para cargos municipales, la Provincial es incompetente» y debió la Municipal resolver, no en principio, sino en definitiva, todas las cuestiones con tales comicios relacionadas».

Se ignora lo que hará, después de conocer dicha comunicación, la Junta Municipal Electoral, bien entendido que hay un buen número de candidatos a miembros de la Junta de Educación inconformes con el giro que se dió a no pocos asuntos sometidos a dicho organismo capitalino.

ANUNCIESE Y SUSCRIBASE AL DIARIO DE LA MARINA

CORDIAL Y SOLEMNE LA TOMA DE POSESION EN EL CENTRO ASTURIANO CELEBRADA AYER

Con tal motivo pronunciaron elocuentes discursos, que cerró con palabras muy brillantes y elocuentes el Dr. Bustamante

Centro Asturiano. Hora solemne. Cambio de poderes. Miles de socios recorren todas sus estancias. Reina jubilosa espectación. Y poco más tarde, a las diez, acompañada del presidente de honor, llega, desde los portales al salón de actos de la directiva, la nobilísima dama, señora Concha Heres, la presidenta de honor, a quien los socios acogen con ovaciones calurosas y saludos plenos de cariño.

A las diez. Se abre la sesión. En la presidencia el señor Manuel Junco, a quien rodean el eximio cubano doctor Antonio Sánchez de Bustamante, el secretario del Gobierno Provincial, señor Ernesto López; el director del Sanatorio, doctor Varona; el tesorero, señor Cortés; el secretario, señor Calvo; la presidenta de honor, doña Concha Heres y en lugares de alta distinción, los señores ex presidentes Manuel Muñiz, José Simón Corral, Vicente Fernández Riaño y los doctores Juan Fermín Figueroa, González Salazar, M. Lópiz, García Tudurí, José Agulló Rafael Catasús y Suárez Villasuso. Ocupan el hemiciclo todos los señores de la directiva; concurren numerosos socios.

El señor Junco declara abierto el acto. Es grato—dice—profundamente grato para mí, ver llegar al señor Domingo Méndez y a los electos de la nueva directiva por la amorosa cordialidad que todos los socios de todos los partidos del Centro; pues a todos los considero socios de entusiasmo y de mérito, y a los que deseo un triunfo personal en sus labores, ya que este triunfo será el triunfo del Centro Asturiano. No dudo que habrán de alcanzarlo, porque todos los socios están resueltos a prestarles su decidida y entusiasta cooperación. Y aunque el momento es arduo e intrincado, muy difícil yo espero de su labor la resolución de esa labor por difícil que sea, ya que todos son hombres honorables y de férrea voluntad para el trabajo. Agrega que en primer término el señor Domingo Méndez, nuevo presidente rehusó aceptar la presidencia pero cuando se dispuso la necesidad y el deber en que estaba de hacerlo como asturiano, acató el mandato de cumplirlo como un deber de honor. Desea éxito a los vocales que vienen y da las gracias a los que se van, por su labor de innegable acierto.

Se levanta el nuevo presidente, señor Domingo Méndez Martínez, a quien todos puestos en pie le tributan una cariñosa ovación. Y después pronuncia las sencillas y elocuentes palabras siguientes:

Señores: gracias a todos los partidos por la participación noble y cordial a que llegaron para elevarme a este cargo, que desde luego, no creo merecedor; pero en el cual espero la cooperación de todos los asociados, lo mismo la del cuerpo facultativo del sanatorio Covadonga como la de todos sus empleados y enfermeros.

Muchas gracias a las autoridades y a la Prensa, por su generosa presencia en este acto; así como a todas las demás personas presentes.

Grandes aplausos.

Aplausos que se repiten cuando se levanta el doctor Varona. Comienza diciendo que rehusa hacer el resumen de la obra formidable, desarrollada en la soledad y en el silencio del dolor de la Covadonga porque la saben todos los asociados, evocando después las gestiones llevadas a cabo antes y después del 19 de agosto, momento en que el Centro Asturiano, capeaba unas crisis muy dolorosas para el mismo; en párrafos muy bellos, recuerda cuando fueron a buscarlo para que ocupara de nuevo la dirección del Sanatorio Covadonga los señores Fernández Riaño y José Alvaré y su llegada al Centro, momento el más emotivo de su vida y de su mayor gratitud a los socios que le recibieron con el cariño con que se recibe a un abuelo.

Termina diciendo: queda un último problema; se ganó la guerra; hay que ganar la paz en la solución del problema económico, que ya iniciada por la directiva anterior, la continuará con la gallardía que es menester la directiva que ha tomado posesión. Fe y adelante—agregó—marchemos por la recta a la cumbre, para honra de Cuba y para honor de España. Ruidosa ovación.

La aristocracia y el señorío intelectual del doctor Sánchez Bustamante, el eximio cubano, se levantan. Y otra vez, todos los presentes se ponen en pie y permanecen diez minutos dedicándole una ovación atronadora. Cuando cesó su palabra, siempre donosa, siempre sabia, siempre enseñadora, de alto poeta de la prosa, nos dijo estas bellas cosas:

—Vuestro ilustre presidente que cesa, me acaba de pedir que diga unas cuantas palabras, y yo, que hace 25 años hablé por primera vez en el Centro Asturiano, adquirí desde entonces el hábito de responder sí, a todas sus demandas. (Aplausos).

Por eso estoy de pie y debo comenzar planteándome un problema difícil. Ante la actual situación económica del mundo no sabe uno si debe dar plácemes a los que cesan en un cargo de estos o a los que de nuevo arrostran sus responsabilidades: los primeros son felices porque dejan resueltos una serie de problemas y se quitan de encima la tarea de resolver otros; los que entran son felices también porque nada hay en la vida tan grato como luchar contra las dificultades y los peligros y salir de ellos triunfantes y victoriosos. (Aplausos).

Yo también debo dirigir algunas frases de justificado elogio a vuestra Presidenta de Honor, que honra hoy con su presencia vuestros salones.

En el maravilloso Sanatorio que estais construyendo en vuestra tierra natal, ella ha contribuído con el primero de los pabellones y su presencia aquí como Presidenta de Honor del Centro Asturiano, demuestra a las claras que vosotros sois hijos de una nación que antes que nadie pensara en el mundo en la igualdad de los sexos, tuvo la dicha extraordinaria de tener a su frente a Isabel la Católica, la mujer más grande que ha conocido la Historia. (Aplausos).

Yo no puedo sino dar a todos una vez más mi enhorabuena más sincera y más profunda por lo que representa este Centro, su obra cultural, su obra humanitaria y su obra científica. Es la demostración, por otra parte, y esa a los cubanos nos importa mucho, de que vosotros, cada uno de vosotros y todos, amais profundamente a Cuba, en la que habeis levantado este palacio y en la que habeis inmortalizado vuestro recuerdo con esta obra de cooperación. (Aplausos). Debeis amarla, teniendo además la suerte extraordinaria de poder cobijar en el fondo de vuestros corazones otro amor, el amor a la patria nativa, si cabe más grande y más sentido todavía, porque yo recuerdo siempre esas frases con que termino, que un poeta asturiano ilustre, que vivió en Cuba, dedicó al recuerdo de sus lares primitivos: «Hay en mi patria un lugar, triste, pequeño y sincero, en que yo guardo el amor más grande que nunca he tenido, porque a él está ligado el recuerdo de mi madre y su memoria. (Grandes aplausos).

Y entre aplausos calurosos pronunció también muy bellas palabras el doctor Ernesto López, secretario del Gobierno Provincial; que manifiesta que cumple gustosos las órdenes del presidente del Centro Asturiano, aunque lo creía innecesario, después de las palabras plenas de ternura y de elocuencia del doctor Bustamante. Dedica una felicitación a todos los socios por el solemne acto que se estaba celebrando, florecido en la conjunción de todos los corazones para que el Centro siga siendo catedral de cultura, templo de fraternidad y cobijo de amor al dolor de todos los asturianos. Con ello—agrega—que los asturianos dieron un ejemplo de solidaridad, que debieron haber imitado todas las sociedades, y termina haciendo votos muy elocuentes por que el Centro Asturiano sea todo lo grande que fué toda su vida.

LA NUEVA DIRECTIVA

Después tomaron posesión los señores electos y la nueva Directiva quedó constituída en la siguiente forma:

Presidente, 2260, señor Domingo Méndez Martínez; vicepresidente primero, 5830, señor Emilio Castrillón García; vicepresidente segundo, 500, señor José Cortés González.

Vocales: Constantino Junco Sordo, Faustino Grana García, Paulino Canto Villanueva, Feliciano Fernández Méndez, Joaquín González Buigas, Isidoro G. Somines, David Martínez García, Manuel Méndez Méndez, Ramón Gutiérrez Pérez, Antonio Suárez Rodríguez, Remigio Rubio Ramos, José R. Alonso S. Miguel, Carlos Argüelles Quirós, Federico Cotarelo Lombardero, Constantino García García, Anselmo G. Barrosa, José Alvaré Caiñas, Nicolás González Alonso, José Pardo Blanco, Paulino González López, Sandalio Cienfuegos López, Manuel Fernández López, Antonio García García, Miguel Méndez Díaz, Avelino García Fernández.

Rafael Martínez Tortosa, Faustino Fernández Llano, Enrique Valledor Campo, Nicolás Menéndez Moreno, Maximino González González, Salvador Díaz Rodríguez, Francisco Vega García, Nicanor Gutiérrez Almayor, Eduardo Pérez Moreno, Manuel Pérez Alvarez, Benigno Pérez Norman, Gabriel de Diego Sánchez, Pedro Pérez Fernández, Bernardo Martínez Gutiérrez, José B. González Prieto Demetrio Alvarez Rodríguez, Francisco Villaverde Blanco, José María Pertierra López.

Fermín Coste Corbato, José Rodríguez Méndez, José Gutiérrez Fernández, Maximino del Soto Pascual, Francisco Méndez Mori Menéndez, Jesús Rippe Galán, Manuel Rodríguez Suárez, José Fernández Fernández, Jesús Valle Sánchez, Primitivo Rodríguez Peláez, Manuel García García, Eladio Fernández Alonso, Manuel Valle Sánchez, Sabino Fernández, Gonzalo González García, Francisco Pérez González, Manuel López Vallina.

Después, en el gran Salón de Fiestas, se obsequió a los socios y a los invitados, con un espléndido lunch.

LOS ELECTOS EN EL «CLUB GIJONES»

Hoy lunes, a las 9 de la noche, tomarán posesión de sus cargos los electos en las elecciones celebradas por este simpático Club entre los que figuran los siguientes:

Presidente, señor Manuel Infiesta; primer Vicepresidente, señor Germán Muñiz, Vice-segundo, señor José Martínez Campos; Tesorero, Angel Alvarez Blanco, Vicetesorero señor Primitivo Acebal; Secretario Fernando Calvo; Vice señor Benigno Peón, y vocales Fermín Coste; Francisco García, Valeriano Fano, Aquilino Entrialgo, Aquilino Uria, Angel Rubiera, Abelardo Díaz, y Enrique Suárez Naya.

A todos los que por adelantado enviamos nuestra enhorabuena.

DESPUES DE LA CENA

Trabajan mientras Ud. duerme.

¿Sabe Ud. a quién se le debe "el laxante más perfecto" que se conoce?—A un celebrado médico inglés.

¿Sabe Ud. por qué se las ha llamado las píldoras de "después de la cena?"—Porque suelen tomarse después de cenar.

¿Sabe Ud. por qué son las preferidas de millones de personas en más de 70 países del mundo?—Porque su acción es suave; porque no irritan; porque no envician; porque pueden tomarse todo el tiempo necesario sin tener que aumentar la dosis; porque, en fin, ejercen su acción directamente sobre el intestino grueso y no interrumpen la digestión.

Verdaderamente, las Píldoras de Brandreth no han sido superadas nunca. Requieren unas diez horas para producir su efecto, pero trabajan mientras Ud. duerme y, sin la menor molestia, van limpiándole poco a poco el sistema; aclarándole poco a poco el cutis; renovándole poco a poco la energía. El mantener limpios los intestinos es el mejor medio de prolongar la vida.

Las Píldoras de Brandreth son tan eficaces como inofensivas. Pueden tomarse sin temor todo el tiempo que se quiera. Haga la prueba. Una caja bastará para convencerlo. Las venden todas las buenas farmacias.

SOCIEDADES ESPAÑOLAS

LAS VIAJANTES CELEBRARON SU FIESTA ANUAL

Abandonando los muestrarios se reunieron en una fiesta muy galana en el H. Pasaje

Nuestros muy queridos amigos los viajantes, los que van y vienen y no se detienen, los que no se dan punto de reposo, los que pasan por todos los pueblos, todos los mares. y todas las naciones, los que caen a veces como cualquier soldado desconocido en una de las intrincadas aventuras comerciales, los que llevan el último chisme de la Habana al campo y traen del campo a la Habana noticias que sólo se pueden comunicar en voz baja, el sábado regresaron a la Habana con los muestrarios al hombro, los tiraron sobre los mostradores de sus respectivas casas y diciendo a sus gerentes lo de ahorita vuelvo, hicieron un alto para hacer un festejo por todo lo alto, que se llamó el almuerzo anual de la Asociación.

Tuvo lugar en el gran Hotel Pasaje, a donde llegamos y nos encontramos con lo que más tratado tenemos, pues tenemos entre estas gentes donosas y simpatiquísimas la mar de amigos que nunca nos hicieron decir lo de «qué amigos tienes, Benito.» De manera que después de unos cuantos abrazos de corazón a corazón, llegó la hora del gran homenaje.

Se inició a la una y media de la tarde; los viajantes ocuparon sus puestos. En la mesa presidencial anotamos a los señores Alvaro Fernández López, presidente de la Asociación; los invitados de honor señores Enrique Gilo, Ricardo Urribarri, Rogelio Caramés, en representación del gobernador provincial; D. Julio Blanco Herrera, presidente de «La Tropical»; el señor Pedro Armenteros, en representación del señor Emeterio Zorrilla, de «La Polar»; Urbano del Real, de la Casa Bacardí, de la Habana; Emilio Castrillón, en representación del Centro Asturiano; Hilario Arenas y Gustavo Bertot, vicepresidentes de la Asociación de Viajantes; Rafael Loredo, ex presidente; Juan Llobera, tesorero; Felipe Navia, vicedirectaor de Cuba Industrial y Comercial; Claudio Conde, de «La Cotorra»; Juan Manuel Ruiz, secretario; los socios fundadores José María Urribarri, Adolfo Urribarri, Manuel Mayán, Salustiano Estévez, de Galbán Lobo y Cía.

En otras mesas los señores Francisco Fernández Mastro, David Fernández Nuevo, Diego Cano Flórez, Abelardo Llorens, Juan Echevarría, Antonio Sagarra, Alejandro Alvarez, Enrique Villanueva, Narciso Curras del Collado, Indalecio Pérez Balteiro, Benito García, José María Castro, Fernando Arrojas, Armando L Díaz, Carlos F. Mendoza, Melanio Herrero, José Villar García, Victorino García, Vicente Alvariño, Benito Díaz.

Señores: Juan Méndez, Fernando Aenlle, en representación de la firma Sabatés S. A.; Federico del Castillo, representante de la casa Pedro Domecq y Compañía, de Jerez de la Frontera; Ramón Rodríguez y Compañía, de la fábrica de cigarros «Partagás»; J. Calle y Compañía, A. Bona y Compañía, representantes del vermouth «Brochi»: Batraqué, Maciá y Compañía, Felipe y Narciso Pardo, representantes de la fábrica de tabacos de José L. Piedra; José Touzet, de la perfumería Crusellas; Torres Gener Hermanos, de la fábrica de cigarros «Gener»; Benito García, en representación de la Compañía Cubana de Cigarros S. A. «La Gloria»; Jacinto Rodríguez y Compañía, Azcona y Compañía; Sobrinos de Nazábal, Antonio Samper, en representación del expreso «Atlas»: Barturen, Zabala y Compañía, Pedro Gutiérrez, Martínez y Compañía, fábrica de tabacos «Troya»; G. P. Foster, Alberto Almanqué, Tomás Mendoza, del expreso «Exprinter»; Martín Dosal, Nicolás Menéndez, José Carvajal, Olegario Nalda, Julián Alvarez, Amalio Rodríguez Cardín, Eugenio Pita, Antonio Piñero, Antonio Suárez Bango, José Suárez Migoya, Juan Martínez, Angel Martínez, José García Herrero, Venancio Barbero, Lino Vicente, Serafín Domínguez.

Manuel Acevedo, Alejandro Díaz, José Gutiérrez, Rodulfo Ricaud, Antonio García Romero, Antonio Sánchez Blanco, José María Pertierra, Nicasio Martínez, Antonio Tenreiro, Juan Balagué, Santiago Barraqué, Armando Q. Díaz, Juan Franco, Guillermo Duchein, Federico Marina, José Casaprima, José Pertierra, Manuel Otero, Manuel Alonso, Fernando González, Casimiro García, José Gutiérrez Díaz, Octavio Portas, José Hevia, Manuel Pérez Tárano, Antonio López Ledo, José Antonio López, Benito León, Alejandro García, Alfonso Martínez, Jesús Gayol, Juan Rivero, Pío Fernández, Pío Peláez, Arturo Artime.

Eliseo Sánchez Amaya, Manuel Audrid, Adolfo Franco, Francisco López Vidal, Constantino Suárez, Juan Badenet y otros.

Fué muy celebrado el menú y el brillante servicio ofrecido por el señor Sergio Palazuelos, que hizo honor al Hotel Pasaje, por su excelente cocina.

La alegría predominó durante el acto, cual corresponde a la camaradería inseparable que ostenta los viajantes en su fiesta anual, cuando se reúnen unas horas, para gozar del placer de verse congregados en fraternal ágape, compensador del trabajo que les lleva por todas las rutas siempre animosos, laborando por el progreso comercial, por la prosperidad ajena en la que descansa la propia.

Y allí se sumaba a su placer el de los jefes de las grandes casas industriales y comerciales de la República, demostrando que el trabajo une a todos en el ideal y en la vida. Magnífica unidad que allí sellaba el mayor de los afectos, el cariño sentido en el corazón de los hombres laboriosos.

Los discursos estaban suprimidos. Sólo habló el señor secretario para agradecer a todos su concurso y muy especialmente, a la prensa, pregonera de su labor, de sus triunfos y de su vida colectiva.

Los obsequios que no habían sido recogidos en la verbena del viajante, fueron subastados al final, para aumentar los fondos de socorro.

Felicitamos a la comisión organizadora, compuesta de los señores Enrique Villanueva, Abelardo Llorens y Diego Cano, por su brillante éxito. No descansó en hacer gratas las horas a los concurrentes y lo logró en verdad.

POR 2.525 VOTOS TRIUNFO LA CANDIDATURA "UNION SOCIAL" EN LA ASOC. DE DEPENDIENTES

Las elecciones discurrieron dentro del orden más completo. Todos los votos fueron para la candidatura de A. González

Ayer, por la mañana, a las nueve en punto, se inició en la Asociación de Dependientes las elecciones que dispone su Reglamento para la renovación parcial de su junta directiva. Las presidía el presidente general señor Carlos Fernández, acompañado del vicepresidente señor Fernández Taboada; del secretario señor Carlos Martí y del vicesecretario, señor César Toledo.

Integraron la Comisión Electoral los señores Florentino Canales, presidente; José Vignau, vicepresidente; Antonio Romay e Isidro Cangas, por la Sección de Recreo y Adorno; Manuel González Menéndez y Corsino Bustillo, por los asociados; y Jesús Gandarillas y Carlos A. Llanes, representantes de la candidatura del señor Avelino González.

La Comisión de Puerta la constituían los señores Manuel Ahedo, presidente; Fernando Jurado Cubas, Roberto Smith, Manuel Vidal, José Rey, representantes de la candidatura del señor Avelino González; y Adolfo Martell, José Agrás, Luis Blanco y Mario Rodríguez, por la Sección de Recreo y Adorno.

La votación que comenzó a las nueve de la mañana se prolongó hasta las cinco de la tarde, discurriendo dentro del mayor orden y a las cinco dió comienzo el escrutinio.

Habían votado 2525 votos a favor de la candidatura del Partido Unión Social, que lleva para presidente al señor Avelino González.

No hubo votos en contra porque, aunque a las elecciones podía ir a la lucha, legalmente, la candidatura que presentaban los del Partido Pro Gabino Otero, éstos no asistieron a la votación.

Terminado el escrutinio resultaron electos los señores siguientes: Avelino González Sarabia, presidente; y vocales: Jesús Gandarilla Mantecón; Eudaldo Bonet Ruiz; José Leicea Marina; Ricardo Puente Caballero; Juan Cano; Manuel Solaún; Alejandro Zabala Garay; Francisco Inchauspi Biguistain; Roberto Smith Escacena; Constantino Cruz Martínez; Fernando Jurado Cubas; Antonio Rivera Díaz; Manuel Vidal González; Fermín Migueles Orcaritas; Ignacio Batlle; Francisco González Sierra; Florentino Rodríguez León; doctor Agapito Balmori Solís; Antonio Arredondo Gutiérrez; José Villanueva; Oscar Loinaz del Castillo; Basilio Real Alemán; Pascasio Lanza; Gregorio Otaola Unanúe; Enrique Suárez Fernández; Manuel Alonso Rodríguez; Pedro Carrillo Lozano; Urbano Fernández Realpozo; Macario Cuenllas Hidalgo; Octavio Fernández Esquiver; Benito Fernández Escudero; Francisco Ibáñez Valdés; Severino Roiz Herrero; Manuel González Campo y Juan Barquín Garzón.

Suplentes: Alberto Bru Echevarría; Pedro Gil González; José F. Gisper; Simón Zubieta Maza; José Guennes Gómez; Ramón Lasa Gómez; José Goya Vear; Emilio Echave Díaz; Fidencio Coviedes Espeleta; Cristino Franco Mazpule; Alberto Durán Durán; Juan B. Laplume Etchecepar; Ignacio Bello Santiesteban; Manuel Magan Barreiro y José Alonso Pellón.

Estas elecciones ordinarias que efectuó durante el día de ayer la Asociación de Dependientes del Comercio de la Habana han puesto una vez más, de manifiesto la fuerza y el poder de esta corporación. La jornada electoral se desenvolvió con el mayor orden y la mejor compostura. No se presentó protesta alguna a ninguno de los actos realizados; y antes al contrario, numerosos socios presentes en el acto de la proclamación de la candidatura electa felicitaron al presidente social (p. s. r.), señor Carlos A. Fernández, por el feliz resultado de la jornada comicial, haciendo elogios de la actitud afectuosa del presidente social y de la que observaron los señores componentes de la Comisión Electoral presidida por el señor Florentino Canales, y de los componentes de la Comisión de Puerta, que presidió el señor Manuel Ahedo, y de los empleados del Centro en general.

La Asociación de Dependientes del Comercio ha dado ayer un paso que por todos se espera que conduzca a una época de afianzamiento y consolidación de sus intereses y la civilidad y cordura que ha presidido en estos momentos fundamentales para la sociedad, demuestra la capacidad cívica de cada uno de sus socios y que es posible esperar días de cordialidad y de paz para la misma.

BELLA FIESTA BARCALESA EN "LA TROPICAL"

Se celebraron sus Bodas de Plata y resultó elegante y concurrida. Un gran triunfo

Por todos los caminos, calzadas, atajos y ferrovías, y en todas clases de vehículos, desde la guagua trágica al fotingo saltarín y crugiente salieron, ayer por la mañana, en dirección a la Tropical los buenos y beneméritos gallegos que forman en las filas de la sociedad gallega de instrucción, que cobija su labor, altamente patriótica, porque es labor de cultura, bajo el nombre de la Unión Barcalesa.

Y en cuanto llegaron tomaron por asalto todos los castillos que integran el salón «Tropical», cedidos muy galante y generosamente por el señor Julio Blanco Herrera, presidente de la famosa urbe cervecera, para que los barcaleses echaran al aire de la alegría la cana de la tristeza, celebrando en una fraternidad encantadora, sus Bodas de Plata, o sea veinticinco años de labor de estos barcaleses, siempre dignos, siempre patriotas, añoradores eternos de su precioso rincón nativo.

Y cuando acabaron de llegar, todos y todas, la fiesta se inició celebrando un gran banquete que presidieron los señores Jesús Suárez Pastoriza; Rosa Batan de Suárez, Jesús Pérez Cabo, presidente del Centro Gallego, Francisco Mavarez, la señora Amalia Canel de Malvarez; Ramón Pereira Buyo en representación del Gobierno Provincial; Miguel Pastoriza, Celestino Cobas; osé María Pensado, nuestro buen amigo el Sr. José Raris Bello.

Y en otras mesas, los socios, los invitados, los amigos y entre estos y aquéllos una representación de damas y de damitas graciosas, bonitas y elegantes, como demostrarán dulcemente estos bellos nombres: señoras de Arias; Antonia Santana; Anita y Guillermina Dueñas, Adela García, Aurorita García, Carmen López, Carmen Airas, Margot Rodríguez, Asunción y Alicia Gómez, Lucrecia Gómez, Mercedes Vega, Ernestina Pozo, María Domínguez, Antonia Antón, María Luisa Landrín, Carlota Herrera, Silvia y María Teresa Morales, Herminia Veiga, Juanita Roque, Felicia Gómez, Carmeta Bargueiras, Marina Rodríguez, Josefa Cortés, Elvira Pérez, Angela Carballeira, Josefina Carrieras, Julia Antón y otras muchas más. A todos se sirvió un exquisito menú la hora del banquete discurrió fraterna y muy feliz. Terminado el banquete, pronunciaron muy bellas y elocuentes palabras alusivas al acto, los señores Jesús Suárez Pastoriza presidente social el señor Juan Riveiro, Pereira Buyo y el presidente del Centro Gallego, quienes fueron ovacionados y muy aplaudidos.

Poco más tarde, se organizó una brillante matinée, colofón animado y elegante con que los barcaleses coronaron las brillantes fiestas de sus Bodas de Plata.

Felicitamos por el éxito obtenido en tan brillante fiesta, a los organizadores señores Francisco Malvarez Suárez, Secretario, Víctor Oseira, Tesorero, Celestino Cobas y los vocales José M. Pensado, Severino Caamaño, Manuel Blanco, José Ferreiro, Generoso Riveiro y Juan Ri-

EL HOMENAJE A GALDOS DE ASOCIACION CANARIA

Tal como anunciáramos tuvo efecto en la mañana de ayer domingo el acto en el espléndido Sanatorio de la Asociación Canaria, enclavado en las alturas de Arroyo Apolo, ante el busto del inmortal Don Benito Pérez Galdós, organizado por el Ateneo Canario de Cuba, que preside el doctor Tomás Capote Pérez, con la cooperación del Comité Ejecutivo y organismos auxiliares de la Asociación.

Una gran cantidad de personas concurrió con tal motivo a la Casa de Salud, destacándose el bello sexo que dió realce al acto.

Entre los asistentes anotamos a los señores Dr. Miguel Angel Díaz Gutiérrez, Presidente General de la Asociación Canaria, Domingo León González, ex-Presidente Social, Dr. Roberto Chomat, Antonio Navarrete de Córdoba, Pedro Delgado Villarreal, Agustín Jaén Castro, Antonio Ortega Jiménez, Conrado Ramírez Díaz, Agustín Salazar García, Manuel Padrón Alfonso, Severo Yanes González, Juan Gil Ramírez, Luis Felipe Gómez Wanguemert, Eduardo Acosta Hernández, Juan González Reyes, Esteban Díaz Vega, Manuel Taño Sánchez, Roque Hernández Manzano, Antonio Rodríguez Martín, Juan Clavijo, Andrés Pérez, Antonio Delgado Villarreal, Cándido Jimeno, José F. Mora, Luciano Martín, Agustín Martínez Somoza, Dr. Enrique Cañizares, Guillermo Cruz, Luis Salazar Hernández, Valentín Rodríguez Gómez, Francisco Montes de Oca, Antonio Rodríguez Suárez, Pablo I. García, Luis y otros.

El gentil Comité de Damas de la Sección de Propaganda, se encontraba representado por su Presidenta, la señora Amanda Cárdenas de Ja- y distinguidas señoritas.

Declaró abierto el acto el doctor Miguel Angel Díaz, Presidente de la Asociación Canaria, quien con la elocuencia a que nos tiene acostumbrados hizo una magnífica biografía del inmortal Don Benito. Le siguió en turno el señor Andrés Pérez, quien leyó unas cuartillas del Dr. Tomás Capote Pérez, quien por no permitírselo sus ocupaciones profesionales no pudo concurrir al acto, y por último dirigió la palabra el señor Antonio Navarrete de Córdoba, que como siempre hizo gala de sus variadas oratorias. Los oradores fueron varias veces interrumpidos por la concurrencia con sus aplausos

M.E.C.D. 2016

EL GATO NEGRO

CACHEIRO Y HERMANO

7845

Gallos Tapados o Gatos Encerrados, EL GATO NEGRO tiene la exclusiva de los PREMIOS GRANDES

Positivamente los billetes de EL GATO NEGRO son los más afortunados. Ayer vendimos el GORDO;-19.540-$25,000

Pagamos los mayores el mismo día del sorteo

Números a la venta en la Casa Central. Sorteo de enero 15

Entero: $6.50 franqueo: 17 cts, por el entero y 11 cts por la hoja.

641	1321	2720	4359	5433	7046	8834	10281	11324	13016	14543	16164	17358	19073	20776	22081	23439
795	1437	2819	4522	5477	7067	8914	10727	11365	13284	14791	16648	17364	19079	20922	22558	23809
815	1458	3014	4538	5927	7167	8990	10749	11494	13290	14865	16740	17733	19127	20928	22624	23921
869	1480	3140	4565	6193	7293	9062	10759	12061	13340	15097	16753	18047	19365	21020	22785	24052
888	2515	3155	4880	6506	7420	9138	10920	12553	13377	15104	16876	18178	19401	21128	22931	24677
915	2545	3380	4918	6602	7611	9170	10987	12629	13804	15190	16904	18688	19839	21176	22937	24702
1106	2555	3452	5196	6781	8154	9308	11034	12727	14000	15230	17051	18710	20498	21384	23012	24846
1257	2574	3340	5225	6824	8525	9366	11116	12855	14157	15253	17114	18950	20551	21390	23282	24939
			5255	6858	8576	9428	11256	12911	14537	15816	17237	18963	20615	21703	23376	24951

Pregunte por estos números especiales: 6666 11711 12345 13013 13033

Revendedores les damos el mejor precio.

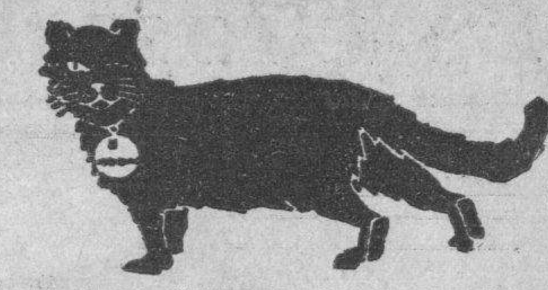

CASA CENTRAL: Obispo 65 Telf A-0000 y A-7780—SUCURSALES: Obispo y Aguiar. Telf M-4017 Galiano y Zanja Telf. A-9298

SECRETARIA DE HACIENDA

DIRECCION GENERAL DE LA LOTERIA NACIONAL

LISTA de los números premiados en el Sorteo No. 854, ordinario, celebrado en la Habana el 8 de Enero de 1933

NUMEROS — PESOS

DECENA
19. — 25
23. — 25
25. — 25
68. — 25
73. — 25
76. — 25
81. — 25
84. — 25
93. — 25

CENTENA
100. — 25
127. — 25
138. — 50
149. — 25
153. — 25
156. — 25
173. — 25
240. — 25
276. — 25
305. — 25
321. — 25
331. — 25
343. — 25
346. — 25
351. — 25
377. — 25
401. — 25
412. — 25
417. — 25
434. — 50
459. — 25
468. — 25
506. — 25
536. — 25
575. — 25
603. —250
620. — 25
626. — 50
648. — 25
671. — 25
672. — 25
684. — 25
703. — 25
730. — 25
734. — 50
741. — 50
747. — 25
758. — 25
763. — 25
774. — 25
801. — 25
815. — 25
822. — 25
824. — 25
908. — 25
913. — 25
936. — 25
942. — 50
943. — 25
946. — 25
991. — 25

MIL
1005. — 25
1010. — 25
1011. — 25
1035. — 25
1050. — 25
1054. — 25
1061. — 25
1082. — 25
1085. — 25
1093. — 25
1095. — 25
1113. — 25
1137. — 25
1154. — 25
1169. — 25
1181. — 25
1188. — 25
1205. — 25
1207. — 25
1211. — 25
1220. — 25
1221. — 25
1243. — 25
1256. — 50
1260. — 25
1266. — 25
1313. — 25
1324. — 25
1333. — 25
1358. — 25
1382. — 25
1388. — 25
1414. — 25
1419. —100
1465. — 25
1487. — 25
1520. — 25
1525. — 25
1528. — 25
1552. — 25
1557. — 50
1589. — 25
1599. — 25
1630. — 25
1636. — 25
1639. — 25
1648. — 25
1673. — 25
1692. — 25
1713. — 25
1714. — 25
1777. — 25
1781. — 25
1816. — 25
1819. — 25
1833. — 25
1843. — 25
1882. — 25
1897. — 25
1915. — 25
1917. — 25
1919. — 25
1933. — 25
1973. — 25
1978. — 25

DOS MIL
2001. — 25
2015. — 50
2020. — 25
2026. — 25
2036. — 25
2062. — 25
2067. — 25
2079. — 50
2084. — 25
2099. — 25
2122. — 25
2124. — 50
2147. — 25
2148. — 25
2186. — 25
2195. — 25
2210. —100
2219. — 25
2225. — 25
2232. — 25
2254. — 25
2258. — 25
2277. — 25
2287. — 25
2295. — 25
2313. — 25
2342. — 25
2350. — 25
2354. — 25
2370. — 25
2383. — 25
2390. — 25
2416. — 25
2432. — 25
2458. — 25
2460. — 25
2462. — 25
2463. — 25
2470. — 25
2478. — 25
2481. — 25
2493. — 50
2525. — 25
2556. — 25
2561. — 25
2570. — 25
2593. — 25
2598. — 25
2614. — 25
2619. — 25
2632. — 25
2634. — 25
2635. — 25
2652. — 25
2657. — 25
2667. — 25
2676. — 25
2735. — 25
2766. — 25
2788. — 25
2794. — 25
2798. — 25
2817. — 25
2834. — 25
2871. — 25
2880. — 25
2905. — 25
2915. — 50
2920. — 25
2931. — 25
2934. — 25
2962. — 25
2972. — 25
2974. — 25
2976. — 25
2999. — 50

TRES MIL
3036. — 25
3162. — 25
3172. —250
3183. — 25
3184. — 25
3218. — 25
3224. — 25
3242. — 25
3257. — 25
3278. —100
3296. — 25
3312. — 25
3313. — 50
3324. — 25
3334. — 25
3347. — 25
3349. — 25
3356. — 25
3378. — 25
3406. — 25
3432. — 25
3441. — 25
3458. — 25
3460. — 25
3462. — 25
3470. — 25
3471. — 25
3480. — 25
3552. — 25
3579. — 25
3580. — 25
3592. — 25
3605. — 25
3610. — 25
3611. — 25
3612. — 25
3618. — 25
3634. — 25
3635. — 25
3644. — 25
3648. — 25
3656. — 25
3658. — 25
3664. — 25
3670. — 25
3683. — 25
3686. — 25
3688. — 25
3706. — 25
3707. — 25
3732. — 25
3746. — 25
3749. — 25
3764. — 25
3789. — 25
3809. —100
3817. — 25
3823. — 25
3825. — 25
3837. — 25
3839. — 25
3842. — 25
3865. —100
3869. — 25
3913. — 50
3941. — 25
3975. — 25
3999. — 25

CUATRO MIL
4008. — 25
4014. — 25
4021. — 25
4028. — 25
4045. — 25
4051. — 25
4052. — 25
4059. — 25
4066. — 25
4069. — 25
4074. — 25
4113. — 25
4124. — 25
4130. — 50
4151. — 25
4152. — 25
4155. — 25
4162. — 25
4176. — 25
4192. — 25
4196. — 25
4202. — 25
4207. — 25
4233. — 25
4237. — 25
4248. — 25
4271. — 25
4323. — 25
4349. — 25
4351. — 25
4355. —100
4363. — 25
4385. — 25
4386. — 25
4425. — 25
4455. — 25
4480. — 50
4507. — 50
4521. —250
4548. — 25
4549. — 25
4578. — 25
4605. — 25
4635. — 25
4655. — 25
4662. — 25
4666. — 25
4703. — 25
4705. — 25
4720. — 25
4739. — 25
4759. — 25
4777. — 25
4801. — 25
4819. — 25
4822. — 25
4824. — 25
4831. — 25
4848. — 25
4849. — 25
4856. — 25
4870. — 25
4871. — 25
4872. — 25
4935. — 25
4936. — 50
4937. — 25
4940. — 25
4944. — 25
4971. — 25
4975. — 25
4991. — 25
4998. — 25

CINCO MIL
5001. — 50
5017. — 25
5019. — 25
5039. — 25
5042. — 25
5081. — 50
5083. — 25
5097. — 25
5123. — 50
5143. — 25
5148. — 25
5171. —250
5183. — 25
5185. — 25
5199. — 25
5225. — 25
5249. — 25
5252. — 25
5254. — 25
5255. — 25
5275. — 25
5289. — 25
5300. — 25
5310. — 25
5311. — 25
5340. — 25
5348. — 25
5354. — 25
5365. — 25
5366. — 25
5386. — 50
5417. — 25
5421. — 25
5427. — 25
5432. — 25
5440. — 25
5446. — 50
5474. — 25
5481. — 25
5485. — 25
5491. — 25
5492. — 25
5493. — 25
5506. — 25
5510. — 25
5549. — 25
5564. — 25
5584. — 25
5599. — 25
5602. — 25
5612. — 25
5639. — 25
5642. — 25
5670. — 25
5671. — 25
5674. — 25
5678. — 25
5727. — 25
5736. — 25
5756. — 25
5792. — 25
5802. — 25
5807. — 25
5817. — 25
5825. — 25
5826. — 25
5831. — 25
5856. — 25
5859. — 25
5862. — 25
5865. — 25
5866. — 25
5867. — 25
5873. — 25
5883. — 25
5900. — 25
5904. — 25
5920. — 25
5939. — 25
5961. — 50
5968. — 25
5969. — 25
5995. — 25

SEIS MIL
6000. — 25
6026. — 25
6033. —100
6035. — 25
6039. — 25
6051. — 25
6058. — 25
6059. — 25
6081. — 25
6119. — 25
6130. — 25
6169. — 25
6195. — 25
6219. — 25
6220. — 25
6225. — 25
6229. — 25
6235. — 25
6237. — 25
6240. — 25
6284. — 50
6322. — 25
6327. — 25
6343. — 50
6346. — 25
6361. — 25
6370. — 25
6440. — 25
6442. — 25
6447. — 25
6448. — 25
6501. — 25
6509. — 25
6511. — 50
6524. — 25
6584. — 25
6630. —100
6653. — 25
6659. — 25
6673. — 25
6690. — 25
6694. — 25
6700. — 25
6703. — 25
6717. —100
6728. — 25
6741. — 25
6751. — 25
6775. — 25
6796. — 25
6801. — 25
6802. — 25
6820. — 25
6829. — 25
6846. — 25
6869. — 25
6873. — 25
6881. — 25
6917. — 25
6918. — 25
6924. — 25
6930. — 25
6944. — 25
6953. — 25
6969. — 25
6976. — 25
6978. — 25
6993. — 50
6996. — 25
6999. — 25

SIETE MIL
7012. — 25
7071. — 25
7104. — 25
7109. — 25
7150. — 25
7163. — 25
7171. — 25
7173. — 50
7174. — 25
7175. — 25
7183. — 25
7185. — 25
7216. — 50
7217. — 25
7237. — 25
7276. — 25
7294. — 25
7297. — 25
7318. — 50
7322. — 25
7329. — 25
7332. — 25
7354. — 25
7355. — 25
7357. — 25
7368. — 25
7369. — 25
7407. — 25
7443. — 25
7463. — 25
7477. — 25
7514. — 25
7518. — 25
7521. — 25
7524. — 25
7534. — 25
7555. — 25
7572. — 25
7573. — 25
7590. — 25
7608. — 25
7611. — 25
7612. — 25
7631. — 25
7645. — 25
7648. — 25
7655. — 25
7675. — 25
7690. — 25
7718. — 50
7724. — 25
7756. — 25
7761. — 25
7782. — 25
7788. — 25
7795. — 25
7807. — 25
7809. — 25
7854. — 25
7869. — 25
7879. — 25
7933. — 25
7935. — 25
7950. — 25
7970. — 25
7973. — 25
7975. — 25
7977. — 25
7997. — 25

OCHO MIL
8035. — 25
8049. — 25
8060. — 25
8065. — 25
8066. — 25
8077. — 25
8111. — 25
8126. — 25
8130. — 25
8159. — 25
8166. — 25
8170. — 50
8177. — 25
8188. — 25
8192. — 25
8198. — 25
8229. — 25
8235. — 25
8283. — 25
8284. — 25
8321. — 25
8323. — 25
8326. — 25
8354. — 25
8380. — 25
8383. — 25
8412. — 25
8415. — 25
8416. — 25
8442. — 25
8459. — 25
8517. — 25
8532. — 50
8560. — 25
8570. — 25
8579. — 25
8612. — 25
8637. — 25
8664. — 25
8670. — 25
8706. — 25
8707. — 25
8709. — 25
8724. — 25
8750. — 25
8761. — 25
8791. — 25
8847. — 25
8862. — 25
8898. — 50
8915. — 25
8964. — 25
8975. — 50

NUEVE MIL
9001. — 25
9034. — 50
9048. — 25
9074. — 25
9081. — 25
9149. — 25
9152. — 25
9257. — 25
9262. — 50
9277. — 25
9338. — 25
9351. — 25
9369. — 25
9395. — 25
9401. — 25
9402. — 25
9409. — 25
9425. — 25
9435. — 25
9448. — 50
9487. — 25
9498. — 25
9524. — 25
9528. — 25
9540. — 25
9546. — 50
9553. — 25
9558. — 25
9566. — 25
9588. — 25
9602. — 25
9622. — 25
9634. — 25
9642. — 25
9662. —100
9670. — 25
9697. — 25
9699. — 25
9708. — 25
9709. — 25
9714. — 25
9732. — 25
9744. — 25
9746. — 25
9768. — 25
9773. — 25
9787. — 25
9805. — 25
9814. — 25
9833. — 25
9842. — 25
9864. — 25
9866. — 25
9884. — 25
9898. — 25
9901. — 25
9978. — 25
9985. — 25

DIEZ MIL
10004. — 25
10005. — 25
10039. — 50
10080. — 50
10081. — 25
10092. — 50
10110. — 25
10124. — 25
10139. — 25
10145. — 25
10154. — 25
10156. — 25
10188. — 25
10190. — 25
10196. — 25
10201. — 25
10227. — 25
10230. — 25
10234. — 25
10246. — 25
10250. — 25
10253. — 25
10281. — 25
10302. — 25
10321. — 25
10334. — 25
10349. — 25
10366. — 25
10384. — 25
10407. — 25
10426. — 25
10434. — 25
10437. — 25
10443. — 25
10479. — 25
10497. — 25
10498. — 25
10547. — 25
10567. — 25
10573. — 25
10595. — 25
10607. — 25
10632. — 25
10732. — 25
10741. — 25
10742. — 25
10744. — 50
10748. — 25
10756. — 25
10761. — 25
10778. — 25
10829. — 25
10883. — 25
10920. — 25
10921. — 25
10922. — 50
10927. — 25
10931. — 25
10969. — 25
10983. — 25
10997. — 25
10998. — 25

ONCE MIL
11003. — 25
11007. — 25
11011. — 25
11028. — 25
11053. — 25
11093. — 25
11099. — 25
11111. — 25
11130. — 25
11141. — 25
11143. — 25
11164. — 25
11183. — 25
11188. — 25
11209. — 25
11217. — 25
11219. — 25
11237. — 25
11249. — 25
11259. — 25
11292. — 25
11307. — 25
11322. — 25
11369. — 25
11380. — 25
11398. — 25
11482. — 25
11485. — 25
11515. — 25
11516. — 25
11530. — 25
11539. — 25
11543. — 25
11545. — 25
11548. — 25
11558. — 25
11567. — 25
11586. — 25
11625. — 25
11642. — 25
11648. — 50
11660. — 25
11663. — 25
11664. — 25
11674. — 25
11681. — 25
11794. — 25
11806. — 25
11854. — 25
11877. — 25
11902. — 25
11910. — 50
11921. — 25
11925. — 25
11927. — 25
11932. — 25
11939. — 25
11953. — 25

DOCE MIL
12020. — 25
12039. — 25
12043. — 25
12052. — 25
12069. — 50
12111. — 25
12113. — 25
12126. — 25
12132. — 25
12150. — 25
12177. — 25
12181. — 25
12190. — 25
12211. — 25
12212. — 25
12242. — 25
12247. — 25
12253. — 25
12259. — 25
12273. — 25
12292. — 25
12306. — 25
12336. — 25
12342. — 25
12372. — 50
12378. — 25
12405. — 25
12415. — 25
12464. — 25
12480. — 50
12501. c.— 25
12502. c.— 25
12503. c.— 25
12504. c.— 25
12505. c.— 25
12506. c.— 25
12506. a. 125
12507. 5,000
12508. p. 125
12508. c.— 25
12509. c.— 25
12510. c.— 25
12511. c.— 25
12512. c.— 25
12513. c.— 25
12514. c.— 25
12515. — 25
12515. c.— 25
12516. c.— 25
12517. c.— 25
12518. c.— 25
12519. c.— 25
12520. c.— 25
12521. c.— 25
12522. — 25
12522. c.— 25
12523. c.— 25
12524. c.— 25
12525. c.— 25
12526. c.— 25
12527. c.— 25
12528. c.— 25
12529. c.— 25
12530. c.— 25
12531. c.— 25
12532. c.— 25
12533. c.— 25
12534. c.— 25
12535. c.— 25
12536. c.— 25
12537. c.— 25
12538. c.— 25
12539. c.— 25
12540. c.— 25
12541. c.— 25
12542. — 25
12542. c.— 25
12543. c.— 25
12544. c.— 25
12545. c.— 25
12546. — 25
12546. c.— 25
12547. c.— 25
12548. c.— 25
12549. c.— 25
12550. — 25
12550. c.— 25
12551. c.— 25
12552. c.— 25
12553. c.— 25
12554. c.— 25
12555. c.— 25
12556. c.— 25
12557. c.— 25
12558. c.— 25
12559. c.— 25
12560. c.— 25
12561. c.— 25
12562. c.— 25
12563. c.— 25
12564. c.— 25
12565. c.— 25
12566. c.— 25
12567. c.— 25
12568. c.— 25
12569. c.— 25
12570. c.— 25
12571. c.— 25
12572. c.— 25
12573. c.— 25
12574. c.— 25
12575. c.— 25
12576. c.— 25
12577. c.— 25
12578. c.— 25
12579. c.— 25
12580. c.— 25
12581. c.— 25
12582. c.— 25
12583. —250
12583. c.— 25
12584. — 50
12584. c.— 25
12585. c.— 25
12586. c.— 25
12587. c.— 25
12588. c.— 25
12589. c.— 25
12590. c.— 25
12591. c.— 25
12592. c.— 25
12593. c.— 25
12594. c.— 25
12595. c.— 25
12596. c.— 25
12597. c.— 25
12598. c.— 25
12599. c.— 25
12600. c.— 25
12612. — 25
12642. — 25
12652. — 25
12670. — 25
12690. — 25
12700. — 50
12704. — 25
12714. — 25
12715. — 25
12716. — 25
12739. — 25
12754. — 25
12760. — 25
12762. — 25
12783. — 25
12845. — 25
12855. — 25
12858. — 25
12859. — 25
12864. — 25
12876. — 25
12896. — 25
12909. — 25
12912. — 25
12936. — 25
12939. — 25
12952. — 25
12970. — 25
12976. — 25

TRECE MIL
13015. — 25
13034. — 25
13051. — 25
13072. — 25
13080. — 25
13104. — 25
13107. — 25
13108. — 25
13109. — 25
13124. — 25
13168. — 25
13186. — 25
13233. — 25
13244. — 25
13258. — 25
13268. — 25
13282. — 25
13295. — 25
13304. — 25
13311. —100
13343. — 25
13356. — 25
13358. — 25
13365. — 25
13370. — 25
13389. — 25
13412. — 25
13484. — 25
13496. — 25
13514. — 25
13545. — 25
13549. — 25
13568. — 25
13571. — 25
13592. —100
13612. — 25
13619. — 25
13635. — 25
13640. — 25
13642. — 25
13647. — 25
13658. — 25
13671. — 25
13709. — 25
13725. — 25
13730. — 50
13736. — 50
13739. — 25
13746. — 25
13747. — 25
13778. — 25
13779. — 25
13809. — 50
13847. — 25
13850. — 25
13903. — 25
13913. — 25
13916. — 25
13940. — 25
13946. — 25
13948. — 25
13982. — 25
13997. — 25

CATORCE MIL
14003. — 50
14025. — 25
14046. — 25
14048. — 25
14051. — 25
14073. — 25
14108. — 25
14163. — 25
14181. — 25
14197. — 25
14212. — 25
14222. — 25
14254. — 25
14260. — 25
14270. — 25
14273. — 25
14276. — 25
14306. — 50
14310. — 50
14331. — 25
14345. — 25
14355. — 25
14370. — 25
14373. — 25
14379. — 25
14387. — 25
14396. — 25
14399. — 50
14401. — 25
14404. — 25
14426. — 25
14431. — 25
14445. — 25
14451. — 25
14455. — 25
14461. — 25
14464. — 25
14467. — 25
14471. — 25
14478. — 25
14481. — 25
14511. — 25
14545. — 25
14556. — 25
14572. — 25
14579. —250
14584. — 25
14613. —100
14621. — 25
14626. — 25
14630. — 25
14646. — 25
14658. — 25
14686. — 25
14699. — 25
14703. — 25
14705. — 25
14711. — 25
14721. — 25
14734. — 25
14769. — 25
14773. — 25
14776. — 25
14782. — 25
14789. — 25
14794. — 25
14798. — 25
14823. — 25
14826. — 25
14863. — 25
14881. — 25
14884. — 25
14891. — 25
14912. — 25
14932. — 25
14933. — 25
14936. — 25
14948. — 25
14974. — 25
14981. — 25
14985. — 50

QUINCE MIL
15001. — 25
15034. — 25
15052. — 25
15060. — 25
15099. — 25
15100. — 25
15103. — 25
15174. — 25
15195. — 25
15205. — 25
15209. — 25
15224. — 25
15231. — 25
15236. — 25
15242. — 25
15250. — 25
15256. — 25
15257. — 50
15259. — 25
15269. — 25
15271. — 25
15296. —100
15297. — 25
15298. — 25
15357. — 25
15380. — 25
15402. — 25
15415. — 25
15425. —100
15431. — 25
15440. — 25
15446. — 25
15459. — 25
15494. — 25
15518. — 25
15534. — 25
15537. — 25
15542. — 25
15581. — 25
15587. — 25
15627. — 25
15672. — 50
15678. — 25
15698. — 25
15709. — 50
15723. — 25
15731. — 25
15733. — 25
15756. — 25
15766. — 25
15785. — 25
15800. — 25
15811. — 25
15817. — 25
15828. — 25
15869. — 25
15872. — 25
15880. — 25
15895. — 25
15907. — 25
15911. — 25
15917. — 25
15952. — 50
15954. — 25
15955. — 25
15984. — 25
15991. — 25

DIECISEIS MIL
16019. — 25
16026. — 25
16041. — 25
16043. — 25
16053. — 25
16056. — 25
16059. — 25
16070. — 25
16091. — 25
16102. — 50
16108. — 25
16122. — 25
16149. — 25
16158. — 50
16185. — 25
16191. — 25
16194. — 25
16226. — 25
16264. — 25
16285. — 25
16291. — 25
16302. — 25
16334. — 25
16367. — 25
16388. — 25
16392. — 25
16412. — 25
16417. — 25
16433. — 25
16435. — 25
16453. — 25
16476. — 25
16490. — 25
16493. — 25
16499. — 25
16515. — 25
16532. — 25
16563. — 25
16568. — 25
16583. — 25
16597. — 25
16606. — 25
16635. — 25
16657. — 25
16718. — 25
16727. — 25
16736. — 25
16761. — 50
16768. — 25
16770. — 25
16780. — 25
16784. — 25
16794. — 25
16813. — 25
16825. — 25
16827. — 25
16843. — 25
16886. — 25
16914. — 25
16939. — 25
16982. — 25
16994. — 25

DIECISIETE MIL
17000. — 50
17035. — 25
17053. — 25
17055. — 50
17102. — 25
17119. — 25
17147. — 25
17160. — 50
17166. — 25
17167. — 25
17173. — 25
17197. — 25
17253. — 25
17260. — 25
17271. — 25
17282. — 25
17300. —250
17303. — 25
17311. — 25
17337. — 25
17345. — 25
17361. — 25
17369. — 25
17375. — 25
17399. — 25
17436. — 25
17429. — 25
17454. — 25
17477. —100
17483. — 25
17501. — 25
17506. — 50
17527. — 25
17532. — 25
17543. — 25
17569. — 25
17576. — 50
17603. — 25
17609. — 25
17610. — 25
17616. — 25
17620. — 25
17643. — 25
17653. —250
17654. — 25
17658. —250
17663. —100
17673. — 25
17684. — 25
17690. — 25
17693. — 25
17719. — 25
17722. — 25
17761. — 25
17762. — 25
17764. — 25
17769. — 50
17796. — 25
17798. — 25
17809. — 25
17832. — 25
17846. — 25
17847. — 25
17851. — 25
17853. — 25
17876. —250
17877. — 25
17907. — 25
17910. — 25
17926. — 25
17988. — 50
17992. — 25

DIECIOCHO MIL
18009. — 25
18036. a. 50
18037. 2,500
18038. p. 50
18042. — 25
18047. — 25
18057. — 25
18061. — 25
18062. — 25
18071. — 25
18105. — 25
18113. — 25
18149. — 25
18173. —100
18219. — 25
18233. — 25
18261. — 25
18293. — 25
18305. — 25
18324. — 25
18327. — 25
18330. — 25
18331. — 25
18335. — 25
18360. — 25
18370. — 25
18403. — 25
18415. — 25
18448. — 25
18453. — 25
18486. — 25
18495. — 25
18500. —100
18508. — 25
18538. — 25
18546. — 25
18565. — 25
18584. — 25
18601. — 25
18609. — 25
18627. — 25
18633. — 25
18640. — 25
18660. — 25
18665. — 50
18719. — 25
18731. — 25
18736. — 25
18761. — 25
18800. — 25
18826. — 25
18828. — 25
18838. — 25
18873. — 25
18888. — 25
18889. — 25
18900. — 25
18952. — 25
18966. — 25
18984. — 25
18986. — 25

DIECINUEVE MIL
19007. — 25
19031. — 25
19059. — 25
19066. — 25
19116. — 25
19117. — 25
19140. — 25
19141. — 25
19148. — 25
19175. — 25
19204. — 25
19214. — 25
19227. — 25
19287. — 25
19289. — 25
19298. — 50
19300. — 25
19314. — 25
19327. — 25
19331. — 50
19356. — 25
19370. — 25
19375. — 25
19387. — 25
19398. — 50
19438. — 25
19462. — 25
19464. — 25
19478. — 25
19501. c.— 25
19502. c.— 25
19503. c.— 25
19504. — 25
19504. c.— 25
19505. c.— 25
19506. c.— 25
19507. c.— 25
19508. c.— 25
19509. c.— 25
19510. c.— 25
19511. c.— 25
19512. c.— 25
19513. c.— 25
19514. c.— 25
19515. c.— 25
19516. c.— 25
19517. c.— 25
19518. c.— 25
19519. c.— 25
19520. c.— 25
19521. c.— 25
19522. c.— 25
19523. c.— 25
19524. c.— 25
19525. c.— 25
19526. c.— 25
19527. c.— 25
19528. c.— 25
19529. c.— 25
19530. c.— 25
19531. c.— 25
19532. c.— 25
19533. c.— 25
19534. c.— 25
19535. c.— 25
19536. c.— 25
19537. c.— 25
19538. c.— 25
19539. c.— 25
19539. a. 250
19540. 25,000
19541. p. 250
19541. c.— 25
19542. c.— 25
19543. c.— 25
19544. c.— 25
19545. c.— 25
19546. c.— 25
19547. c.— 25
19548. c.— 25
19549. c.— 25
19550. c.— 25
19551. c.— 25
19552. c.— 25
19553. c.— 25
19554. c.— 25
19555. c.— 25
19556. c.— 25
19557. c.— 25
19558. c.— 25
19559. c.— 25
19560. c.— 25
19561. c.— 25
19562. c.— 25
19563. c.— 25
19564. c.— 25
19565. c.— 25
19566. c.— 25
19567. c.— 25
19568. c.— 25
19569. c.— 25
19570. c.— 25
19571. c.— 25
19572. c.— 25
19573. c.— 25
19574. c.— 25
19575. c.— 25
19576. c.— 25
19577. c.— 25
19578. c.— 25
19579. c.— 25
19580. c.— 25
19581. c.— 25
19582. c.— 25
19583. c.— 25
19584. c.— 25
19585. — 25
19585. c.— 25
19586. c.— 25
19587. c.— 25
19588. c.— 25
19589. c.— 25
19590. c.— 25
19591. c.— 25
19592. c.— 25
19593. c.— 25
19594. c.— 25
19595. c.— 25
19596. c.— 25
19597. c.— 25
19598. — 25
19598. c.— 25
19599. c.— 25
19600. c.— 25
19607. — 25
19623. — 25
19632. — 25
19639. — 25
19649. — 25
19665. —250
19673. — 25
19691. — 25
19693. — 25
19708. — 25
19725. — 25
19736. — 25
19755. — 25
19761. — 25
19780. — 25
19782. — 25
19815. — 25
19824. — 25
19858. — 25
19886. — 25
19896. — 25
19923. — 25
19928. — 25
19945. — 25
19946. — 25
19953. — 50
19954. — 25
19971. — 25
19993. — 25

VEINTE MIL
20001. — 25
20024. — 25
20062. — 50
20086. — 25
20099. — 25
20125. — 25
20127. — 25
20148. — 25
20151. — 25
20173. — 25
20192. — 25
20194. — 25
20195. — 25
20218. — 25
20243. — 25
20271. — 25
20289. — 25
20292. — 25
20305. — 25
20309. — 25
20334. — 25
20357. — 25
20368. — 25
20374. — 25
20380. — 25
20394. — 25
20406. — 25
20407. — 25
20411. — 25
20422. — 25
20461. — 25
20470. — 25
20476. — 25
20490. — 25
20493. — 25
20507. — 50
20530. — 25
20531. — 25
20532. — 25
20544. — 25
20557. — 25
20574. — 25
20589. — 25
20595. — 25
20628. — 25
20655. — 25
20657. — 25
20699. — 25
20706. — 25
20714. — 25
20727. — 25
20761. —100
20766. — 25
20768. — 50
20800. — 25
20806. — 25
20821. — 25
20822. — 25
20827. — 25
20828. — 25
20832. — 25
20881. — 25
20903. — 50
20907. — 25
20929. — 25
20951. —250
20964. — 50

VEINTIUN MIL
21017. — 25
21072. — 25
21113. — 25
21127. — 25
21153. — 25
21178. — 25
21195. — 25
21198. —100
21210. — 25
21214. — 25
21215. — 25
21221. —100
21226. — 25
21229. — 50
21269. — 25
21272. — 25
21349. — 25
21353. — 25
21423. — 25
21441. — 25
21458. —250
21462. — 25
21470. — 25
21473. — 25
21474. — 25
21489. — 25
21492. — 25
21495. — 25
21510. — 50
21545. — 25
21560. — 25
21572. — 25
21612. — 25
21626. — 25
21631. — 25
21687. — 25
21707. — 25
21712. — 25
21714. — 25
21724. — 25
21730. — 25
21736. — 25
21765. — 25
21779. — 25
21780. — 25
21790. — 25
21791. — 25
21795. — 25
21797. — 25
21802. — 50
21855. — 25
21868. — 25
21889. — 25
21893. — 25
21898. —250
21914. — 25
21927. — 25
21942. — 25
21943. — 25
21948. — 25
21982. — 25
21985. — 25
21992. — 25
21999. — 25

VEINTIDOS MIL
22011. — 25
22031. — 25
22032. — 25
22053. — 25
22066. — 25
22068. — 25
22073. — 25
22080. — 25
22102. — 25
22116. — 25
22122. — 25
22125. — 25
22130. — 25
22143. — 25
22175. — 25
22183. — 25
22200. — 25
22240. — 25
22242. — 25
22262. — 25
22273. — 25
22281. — 25
22291. — 25
22296. — 25
22301. — 25
22325. — 25
22332. — 25
22340. — 25
22346. —250
22348. — 25
22376. — 50
22389. — 25
22390. — 25
22407. — 25
22409. — 25
22441. — 25
22442. — 25
22448. — 25
22468. — 25
22470. — 25
22496. — 25
22506. — 25
22515. — 25
22588. — 25
22590. — 25
22593. — 25
22604. — 25
22610. — 25
22621. — 25
22686. — 50
22700. — 25
22719. — 25
22740. — 25
22744. — 25
22786. — 25
22794. — 25
22798. — 25
22803. — 25
22810. — 25
22813. — 25
22830. — 50
22848. — 25
22855. — 25
22875. —100
22879. — 50
22887. — 25
22912. — 25
22920. — 25
22934. — 25
22943. — 25
22945. — 25
22957. — 25
22982. — 25
22995. — 25

VEINTITRES MIL
23040. — 25
23068. — 25
23085. — 50
23083. — 50
23088. — 25
23121. — 25
23123. — 25
23125. — 25
23153. — 25
23162. — 25
23163. — 25
23167. — 25
23179. — 25
23217. — 25
23226. — 25
23230. — 25
23293. — 50
23331. — 25
23335. — 25
23370. — 25
23390. —100
23419. — 25
23425. — 25
23435. — 25
23457. — 25
23476. — 50
23482. — 25
23483. — 25
23484. — 25
23512. — 25
23540. —100
23558. — 25
23564. — 25
23597. — 25
23610. — 25
23623. — 25
23659. — 25
23676. — 25
23688. — 25
23694. — 25
23716. — 25
23747. — 25
23792. — 25
23827. — 25
23889. — 25
23897. — 25
23899. — 25
23904. — 25
23936. — 25
23949. — 25
23979. — 25

VEINTICUATRO MIL
24005. — 25
24021. — 25
24022. — 25
24039. — 25
24055. — 25
24061. — 25
24069. — 25
24078. — 25
24103. — 25
24125. — 25
24141. — 50
24159. — 25
24181. — 25
24211. — 25
24223. — 25
24229. — 25
24230. — 25
24236. — 25
24244. — 25
24246. — 25
24266. — 25
24284. — 25
24295. — 25
24303. — 25
24308. — 25
24352. — 25
24357. — 25
24361. — 25
24374. — 25
24388. — 25
24414. — 25
24415. — 25
24418. — 25
24428. — 25
24441. — 25
24448. — 25
24458. — 25
24481. — 25
24489. — 25
24494. — 25
24505. — 25
24506. — 25
24516. — 25
24546. — 25
24557. — 25
24559. — 25
24582. — 25
24586. — 25
24606. — 25
24615. — 25
24620. — 25
24639. — 25
24659. — 25
24661. — 25
24672. — 25
24694. — 25
24701. — 25
24719. — 25
24733. — 25
24741. — 25
24769. — 25
24793. — 25
24811. — 25
24815. — 25
24824. — 25
24855. — 25
24858. — 50
24866. — 25
24870. — 25
24887. — 25
24906. — 50
24916. — 25
24918. — 25
24943. — 25
24968. — 25
24970. — 25

El premio de $25,000 ha correspondido al número 19540.
Las 2 aproximaciones anterior y posterior al Primer premio han correspondido a los números 19539 y 19541.
Las 99 aproximaciones a la centena del Primer premio han correspondido a los números del 19501 al 19539 y del 19541 al 19600.
El premio de $5,000 ha correspondido al número 12507.
Las 2 aproximaciones anterior y posterior al Segundo premio han correspondido a los números 12506 y 12508.
Las 99 aproximaciones a la centena del Segundo premio han correspondido a los números del 12501 al 12506 y del 12508 al 12600.
El premio de $2,500 ha correspondido al número 18037.
Las 2 aproximaciones anterior y posterior al Tercer premio han correspondido a los números 18036 y 18038.
El siguiente Sorteo Nº 855, ordinario, se celebrará el Domingo 15 de Enero de 1933 y constará de 25,000 billetes a $5 el entero, dividido en quincuagésimos a 10 centavos cada fracción.
Lo que se publica para general conocimiento.--Habana 8 de Enero de 1933.

RESULTO HERMOSO EL HOMENAJE A LOS PRESIDENTES ASTURIANOS

Asistieron altas representaciones cubanas y las de todas las sociedades españolas. Todos los brindis fueron admirables

La voz de don Manuel Junco, que tiene sonoridades de eco de montaña asturiana, considerando que era necesaria la fraternidad de todos los socios del Centro Asturiano, así como la de sus partidos políticos, la voz naturalmente por lo noble y sincera que era, tuvo eco en todos los corazones.

Los socios pensaron, los directivos discutieron y pensaron y discutieron con tal serenidad de juicio que acataron la idea noble de don Manuel Junco, acordaron conformar y formar la candidatura única en la que surgió la flamante y arrogante directiva que ayer tomó posesión en el acto que reseñamos en otro lugar de esta Sección.

Esto había que celebrarlo—dijo el presidente de la Juventud Asturiana, señor Lucio Fuentes—y esto se celebró ayer, por obra y gracia y gentileza de esta juventud, en otro acto fraterno que se celebró ayer en el salón de fiestas del Centro Asturiano; minuto, hora, día y acaso una de las horas más meritorias y más honorables que se celebraron cabe los techos catedralicios del gran palacio astur. Pues a las pocas horas de la toma de posesión se iniciaba un brillantísimo homenaje dedicado a los presidentes saliente, señor Manuel Junco, y al entrante, señor Domingo Méndez. Homenaje que propulsado por dicha juventud se vió respaldado por muy altas representaciones cubanas y por todas las representaciones de las sociedades españolas.

Antes de iniciarse oímos una ovación atronadora: llegaba la presidenta de honor, señora doña Concha Heres, que muy gustosa ocupaba la presidencia de la Mesa, la rodeaban don Manuel Junco, don Domingo Menéndez, el presidente del Casino Español, Alfredo Cañal; el señor Ernesto López, secretario del Gobierno Provincial; el doctor Varona director del sanatorio «Covadonga»; el presidente de honor señor Vicente Fernández Riaño; el vicepresidente de la Diputación Provincial de Asturias, señor Valentín Alvarez; el señor Antonio María Souto, vicepresidente del Centro Gallego; el señor Fernández Viña, vicepresidente del Casino Español; el licenciado Secundino Baños, presidente de honor del Casino Español; Benjamín Fernández, el doctor Miguel A. Díaz presidente de la Asociación Canaria; Lucio Fuentes, presidente de la Juventud Asturiana; el ex presidente señor José Simón Corral; el señor Faustino Grana; el tesorero, señor Ismael Iglesias; don Juan Varela Grandes, presidente del Banco Gallego; Manuel García, en representación del señor Julio Blanco Herrera; el administrador de la «Covadonga», señor Francisco García Méndez; Cayetano García, presidente del Centro de Detallistas; Manuel Angel Cuervo, Vidal Sainz, arquitecto del Sanatorio en Asturias; el secretario Manuel Calvo y Ricardo Martínez, arquitecto del Centro .

En otras mesas, las damas siguientes: Esperanza Eguiguiren de Junco, María Rodríguez de Méndez, Caridad Menéndez de Blanco, señora de Vega, señora de Cowan, María Ficl de García, Modesta Rodríguez de Grana, Pura Pita de Presno, Aurora Fernández de Calvo, Carmelina Menéndez de Vior, Angela Moreno viuda de Menéndez, Paz Diego de Lorido, María García Gual, Concepción Fernández, Mercedes Fernández García, María Teresa Puentes, Aida Puentes, María Suárez, Josefina López Villamil María López Villamil.

Más representaciones de la Asociación de Dependientes, Asociación Canaria, Centro Castellano, Asociación de Langreanos, Club Acebo Cangas de Narcea, Club Allandés, Club Arellano, Club Cabranense, Club Candamo, Club Carreño, Club Gijonés, Club Luarqués, Club Llanera, Naturales de Ibias, Club Ribadesella, Concejo de Cudillero, Hijos de la Parroquia de Labio, Naturales de Boal, Naturales de Navia, Naturales de Illano, Sociedad Asturiana de Beneficencia, Club Tinetense, Unión Allandesa, Unión de Naturales del Franco, Unión de Teverga, Proaza y Quirós, Hijos de Cabranes, Taramundi Progresista.

Y los señores: José Pardo, Jesús Lacera, Nicasio Villar Servando Prieto, Ramón Novai, José Prendes, Amalio Rodríguez Cardin, Jesús Pérez, David Martínez, Manuel Pérez, Ceferino Rodríguez, Manuel Fernández, José García, Francisco González, Manuel Sainz, Antonio Prieto, José Huerta, Faustino Cortina, Benjamín Canto, Francisco Arredondo, Antonio Méndez, Hermógenes Fernández, José Sánchez, Benjamín Mieres, Juan Gómez, Juan Pérez, Alvaro García, Bernardo Menéndez, Manuel García, Menéndez, Paulino Canto, Nicanor Gutiérrez, Herminio Villanueva, José Loriod, Julio Gutiérrez, Joaquín Diago, Manuel Fernández, Nicolás González, Enrique Valledor, José Blanco, Ramón Gutiérrez, Elías Coya, José Acevedo, Joaquín Vallina, Gumersindo González, Federico Cotarelo, Miguel Méndez, José Hermosilla, Jocelyn Pantoja, doctor Nicolás Menéndez, Lucio Fuentes, Rafael Armada, Francisco Madiedo, Angel Collado, Compañía Nacional de Perfumería, Manuel Solís, [illegible]que Fernández, Francisco Martínez, Laureano Peri, Manuel González, Eduardo García, Rafael González, Manuel Ramírez, Luis García, José García, José de la Uz. Emilio Fernández, Francisco García de los Ríos, Cayetano García Lago, Adolfo F. de Arriba, Miguel Costales, Manuel Rodríguez, Víctor Prendes, José Simón Corral, Alfredo Cañal, José Acebo jr., Constantino García Alonso, José González, Valentín Sánchez, Ramón S. Fernández, Bienvenido Fernández, Francisco González Buigas. José A. Pintado, Joaquín González Buigas, Ramón Rodríguez, José Carús, José Méndez, Manuel Rodríguez, Emilio Fernández Pérez, José Lastra, Juan Martínez, Alfredo Fernández, J. Pita, David Cotarelo, Galbán Lobo y Ca., Thomas F. Turull y Ca., Jerónimo Pérez, Marcelino Couso, Eustaquio Fernández, César Rodríguez, Gumersindo Menes, Luis Fernández, José Pérez, Eduardo Pérez, Juan González, Francisco García Méndez, doctores Emilio García Tudurí, Carlos del Valle Alvarez, Gaspar Nodarse Nodarse, Demetrio López González, Pablo Macía Hernández, Luis Fernández Garriga, Alfonso E. Milla Solsona, Joaquín S. Miranda, Manuel H. Sordo, Juan Agulló Sánchez, Rafael Betancourt Agramonte, Manuel Llópiz Betancourt, Felipe Olivera Pujol, Julio Hernández Alberná, Guillermo Salazar Caballero, Remigio Dou Fernández, José Domínguez Alvarez, José del Valle Alvarez, Juan Fermín Figueroa y Fernández de Córdoba, Francisco José Vélez Guasch, Rafael Catasús Rueda, Alfredo Alvarez, Diego Suárez Villasuso, doctor Carlos Lamar Gálvez, Ramón Díaz Rodríguez, Augusto Navarro Cano, Rogelio Parera Vidal, Pedro Castelló Montenegro, Antonio María Guzmán Alvarez, Oscar Díaz Colón, Angel Trujillo Carreras, Gerardo Huguet Muñoz, Augusto Casas Fernández, Manuel Tejerizo, José R. Martínez, señores Luis M. Santeiro, García y Hermano, Manuel Otero, Ambrosio Sánchez, Lisardo Delgado, Jesús García, Siro García, José Galán, Manuel Fernández, Manuel Alvarez, Ignacio Menéndez, César Rodríguez, Manuel Gutiérrez, Feliciano Suárez, Marcelino González, Feliciano Fernández, A. E. [illegible]bollo, A. Morales, Plácido F. Cuervo, Salvador Fondón, Evelio Fernández, Manuel Rodríguez Alonso, Fermín García, Eduardo Gutiérrez, Bernardino Díaz, Manuel García Menéndez, José Rodríguez Lafuente, Antonio Solares, Juan Fanjul, Emilio Vázquez, Manuel Suárez, Manuel Llerandi, Jesús Lagares, Francisco García Méndez, Leandro Cifuentes, Manuel Fernández Castañeda, Casimiro Pérez, Pelayo Villar, Manuel Rodríguez, Ulpiano Rodríguez, José María Vega, Antonio Alegría, Ramón Fraga, José Acevedo Carneado, Manuel Menéndez, Francisco Saldana, Manuel Fernández, J. Calle y Ca., Venancio Zabaleta, Vicente Zabaleta, Domingo Nazábal, Jesús García. Maseda Fernández y Rocha, Claudio Conde, Matías Pardo, José Pardo, Benjamín Alvarez, Camilo Fernández, Carlos Alonso, Aquilino Flórez, Mario, Fernández, Mariano Valdeón, Gonzalo Pérez, Antonio Noriega, Francisco Pérez, Juan Esfakis, Manuel Méndez Méndez, José Fernández Nevares, Eduardo Pérez Moreno, Emilio Camiña, Rafael Gómez, Bernardino García, Charles Berkowitz, Constantino García, Antonio Mendez Méndez, José Ramón Roza, José Suárez Arias, Florentino F. Fernández, Hilario López, Manuel Padín, José Martínez, Angel Bulnes, Ricardo Díaz, Sebastián Alonso, Faustino García, Gonzalo Corrales, Ramón Alonso, Ramón García, Arturo G. de Castro, José Pérez Famoso, doctor Miguel Angel, Antonio Ortega Jiménez, Juan López Domínguez, Pedro Delgado Villarreal, Celestino González Francos, Jesús Moris, Laureano Alvarez, Eleuterio Osores, José Cortes, Manuel Calvo, Manuel García «Manín», Octavio Porta (jefe de ventas), Enrique Andino, Alejandro Ruiz, Regino Pico, Jesús Gayol, Benito León, Echavarri y Ca., José Domínguez, Secundino Baños, Valeriano Fernández Viñas, Balbino Gutiérrez, Angel Suárez, Manuel Alvarez, Aurelio Alonso, Ovidio Fernández, Juan Varela, Antonio María Souto, Antonio García, Tous Solís y Ca., González y Suárez, José Tejedo, José Uría, José Viña, Pedro Pérez Fernández, Sabino Otero, Salvador Pancorbo, Gaspar Otero, Juan Rodríguez, Rafael González, Norberto Rodríguez, Rafael Fernández, Manuel Díaz, José Murias, Ricardo Suárez, Jesús Méndez, Severino Alvarez, Calixto López, Adolfo Comas, José Méndez Ramos, José Pérez Méndez, Nicasio Martínez, A. C. Bello, Manuel J. Morán, Antonio Bello, Emmanuel Samá, Nicolás Menéndez Moreno, Francisco García Castro, doctor Tabares, Luis Molina, Francisco Molina, Ismael Remis, Francisco Cuanda, Carlos Suárez, Manuel Méndez, Rodríguez Barcielles, Paulino Pérez, Pablo García, R. Rodríguez, Jesús Alvarez, José Alvarez, doctor Suárez, Luis Blanco Compaño, José González García, Fernando Lobeto, Fructuoso del Valle, Antonio Suárez.

De la Unión de Naturales de El Franco, en cuyo rincón bendito nació el presidente actual don Domingo Méndez, asistieron, el presidente Julio Ron Sierra, el vice-presidente José Acevedo González, el Secretario Amador Iglesias, el vice secretario Manuel García Sánchez, el tesorero Jesús Iglesias Fernández, y todos los vocales de la Junta Directiva.

A todos los que sirvió muy delicadamente el restaurant El Ariete, un excelente menú. hora de cordialidad y de fraternidad inmensa, como nunca las pasamos, cabe el señorío del gran salón de fiestas.

LOS BRINDIS

Pensabamos, honradamente pensabamos recoger una síntesis aunque fuese muy breve de cada uno de los brindis que se anunciaron, pero como fueron muchos y muy conceptuosos, vibrantes y elocuentes, solo diremos que los pronunciaron, sin duda en una hora de inspiración, el señor Lucio Fuentes, ofreciendo en nombre de ese airón triunfador que se llama Juventud Asturiana, el homenaje a los festejados, sin duda alguna por que lo merecían: saludó la bendita presencia de la ilustre dama doña Concepción Heres, esposa amantísima de aquel gran prócer astur cuyo recuerdo será imperecedero para todos los asturianos que vivieron y viven en la Habana, así como para los que viven en Asturias; después hablaron el doctor Agulló, en nombre del Cuerpo Médico.

Le siguieron el señor Faustino Graña, el presidente de la Asociación Canaria, doctor Miguel Angel Díaz, quien después de elogiar a la Juventud Asturiana por la hora memorable que se celebraba, dedicar un saludo muy cortés a la señora Concha Heres y otro muy gentil al Comité de Damas, haciendo resaltar su importancia moral en las filas sociales hizo un vibrante elogio de don Manuel Junco, de su nobleza, de su energía, de su enorme voluntad de la serenidad augusta con que fué a los problemas que se plantearon y con que los resolvió, manifestando que era un valor positivo y una realidad cuyo ejemplo debían de imitar todos.

Y terminó diciendo que no conocía al señor Domingo Méndez, pero que cuando estaba ya en la Presidencia constituía para todos los socios del Centro Asturiano una esperanza que había de fundirse en una realidad como la del señor Manuel Junco. Todos estos oradores, fueron calurosamente aplaudidos.

Y el doctor Secundino Baños, haciendo resaltar la afinidad de los asturianos y gallegos.

Después habló don Manuel Junco, quien una vez más escuchó los aplausos de la concurrencia al dirigir un inspirado y feliz saludo al gentil Comité de Damas que se había sumado al acto, agradeciendo a la comisión organizadora y a la Juventud Asturiana aquel acto que prestigiaba la representación de las sociedades regionales.

Tuvo frases para la representación de las autoridades, para el Presidente de la Diputación de Oviedo, señor Valentín Alvarez, para el Cuerpo Facultativo de la Covadonga, para los empleados, y para los socios, pues todos habían ayudado al triunfo social.

El señor Lucio Fuentes, dió por terminado el acto, dando las gracias a todos, y destinando en nombre de la Comisión organizadora, los cuatro ramos de flores que ornaban la mesa presidencial, uno a la Presidenta de Honor del Centro, doña Concha Heres, otro a la esposa del presidente señor Junco, otro a la esposa del señor Domingo Méndez, del que le haría entrega una comisión; y el otro para la Presidenta del Comite de damas, a cuyas damas dedicó la concurrencia una ovación.

CARTAS Y TELEGRAMAS

Justificando su ausencia y adhiriéndose con todo su corazón, enviaron al señor Lucio Fuentes, Presidente de Juventud Asturiana, el doctor Octavio Zubizarreta y los señores Julio Blanco Herrera, presidente de la Cervecería «La Tropical» y el señor Emeterio Zorrilla, presidente de la Cervecería «La Polar»,—sus mensajes fueron aplaudidos.

Casa Calleja

Billetes de Lotería en todas cantidades, a cualquier parte de la República

Esta Casa despidió el año 1932, vendiendo el SEGUNDO PREMIO en el Sorteo de Diciembre 31:

21476 premiado en $5,000

Se lo mandamos a nuestro cliente señor Pedro Rovira, de Santiago de Cuba

CONSERVAMOS LA FACTURA OFICIAL DE LA RENTA

ANOTE nuestro envidiable RECORD DE PREMIOS MAYORES vendidos en el año 1932:

ONCE PRIMEROS PREMIOS DIEZ SEGUNDOS PREMIOS y OCHO TERCEROS PREMIOS

Este record SUPERIOR no hay competidor que lo iguale y prometemos AVENTAJARLO en beneficio de nuestros clientes en 1933.—Pídanos para el próximo a $6.50 el entero, libre de gastos para los clientes del Interior.

Calleja y Compañía

Telf A-7027 Apartado 2373 MONSERRATE NUM. 95 Habana Cable y Telégrafo (Jalleca)

Sucursales «EL CREDITO» Monte y Arroyo (Mercado Unico) Vidriera del HOTEL MONSERRATE, Monserrate y Obrapía.

LA DICHA

Billetes para el sorteo de Enero 15

ENTEROS $6.50 HOJAS $1.30. Más barato a los señores billeteros. Compro y vendo Cargaremes.

MANUEL GARCIA. NEPTUNO 14 TELEFONO: A-5285

Telégrafo "DICHA" Habana

M.E.C.D. 2016

Prado arriba, Prado abajo.....

La Diosa Freya

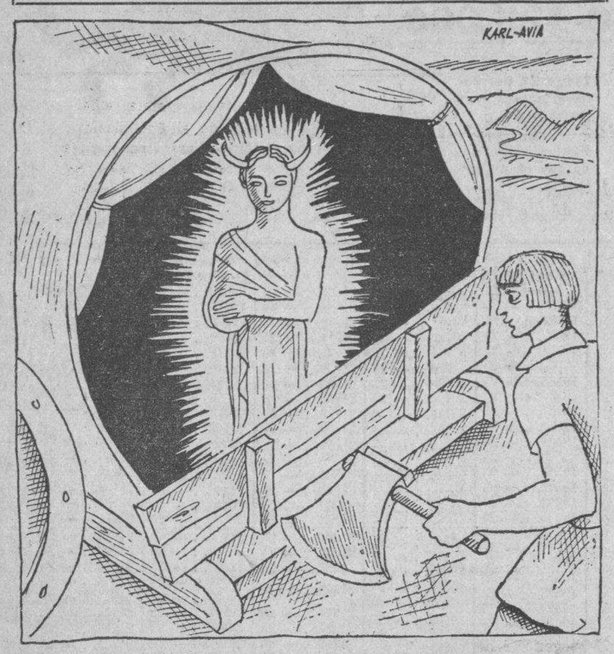

EN los tiempos remotos en que tuvieron lugar los sucesos a que voy a referirme, amiga mía, los pueblos belicosos del Norte de Europa hacían la guerra con menos valor que temeridad. La audacia era su divisa. Verdaderamente despreciaban la vida.

No se detenían ni aun ante las almas de los muertos contra las cuales luchaban sin temor. Aquellos impetuosos campeones preferían arrostrar las iras de las divinidades que poblaban su Mitología a confesar ¡ay! que hubiese un ser capaz de infundirles miedo, superándolos en acometividad y pujanza.

Y aquí de la historia de un joven aguerrido que cruzando cierta vez una cordillera de montañas desiertas hubo de encontrar un carro en que el ídolo, esculpido en colosales proporciones, de la diosa Freya viajaba con todos sus atributos y las ricas ofrendas que recibiera mientras era transportado de un distrito a otro del país.

Una cortina ocultaba a los ojos del público el santuario de la diosa. El equipaje estaba al cuidado de una bella mujer, sacerdotisa de la divinidad.

El joven acercóse a la sacerdotisa. Y como ésta hacía la jornada a pie, no tuvo reparos en acompañarse del joven, cuya apostura y gentileza la subyugaron en seguida.

Comprendiendo la diosa que el forastero y la sacerdotisa simpatizaban se enojó mucho y llamando aparte a la mujer la advirtió que despidiera al guerrero, impidiéndole continuar en su compañía.

—Dudo mucho—dijo el campeón—que la diosa Freya sea tan poco razonable que me obligue a dejar un buen camino para emprender otro en el cual bien pudiera romperme la crisma.

La sacerdotisa llorando respondió:

—La diosa se ofenderá mucho si desobedecéis sus órdenes. Guardaos de ella porque os embestirá.

—No me falta un hacha para cortarla los cuernos.

—¡Sacrilegio!—clamó llena de pánico la sacerdotisa.

Inmediatamente se oyó un ruido violento en el tabernáculo semejante al de un trueno.

Freya, que acaso proseyera las mismas cualidades que Vesta, rugía de indignación.

Se descorrieron las cortinas y apareció la deidad hecha una furia. Había perdido su condición de escultura inmóvil para animarse bélicamente.

Terrible, llameante, gigantesca, Freya saltó del carro para caer sobre el joven que retrocedió solo para aprestarse a la lucha.

La diosa estaba a punto de descargar sus grandes manos de madera sobre el viajero; y lo hubiera aplastado sin duda, pero éste que poseía una afilada hacha danesa «le partió al bulto».

De un tajo le arancó la cabeza y de otro le cercenó una pierna. El demonio que habitaba el ídolo salió chillando de su derruido palacio y echó a correr como perro con lata en el rabo. El forastero entonces subió al tabernáculo y se apoderó de todas las riquezas de la diosa.

La sacerdotisa sufrió un desmayo, pues creía que al caer derribado el ídolo se acabaría el mundo.

Al volver en sí vió que todo estaba igual. A sus ojos la divinidad había perdido sus prestigios. Se abrazó llorando de alegría al valiente guerrero y continuó el camino en su compañía.

Y abandonó el culto de Freya por el culto del héroe. Se hizo positivista.

X. X.

Comenzará hoy la Junta Provincial Electoral los escrutinios del Distrito Central

Quien no trabaja en Rusia no comerá, aun poseyendo capital

Se trata de poner fin al continuo traslado de los obreros de un lugar a otro

WASHINGTON, enero 8.—(AP).—La nueva orden dada por el gobierno Soviet, obligando a todos los ciudadanos rusos a tener pasaportes, y la política de que la policía inicie una investigación especial con el fin de que sólo coman aquellos que trabajan, forma parte del movimiento dirigido contra el espíritu inquieto del pueblo ruso, que ha entorpecido el tráfico ferrocarrilero desde la iniciación del régimen bolshevique.

Los trenes rusos—tanto de pasajeros como de carga—han estado repletos de «vagabundos», desde la época en que comenzó la desintegración de los ejércitos imperiales. Hasta los techos de los vagones del ferrocarril se han llenado de hombres, mujeres y niños, sin hogar, que viajan de un lado a otro como verdaderos nómadas.

En los primeros tiempos del régimen soviet, la mayoría de estos «vagabundos» eran ex soldados, que buscaban a sus parientes y familias. Trababan amistad con los conductores y retranqueros, y viajaban en grupos grandes, tan es así que el gobierno no hubiera podido intervenir en el asunto aunque hubiera querido hacerlo.

En la época de «las vacas flacas», —de 1921 a 1932—hubo un éxodo general de las zonas más afectadas por la sequía, y las autoridades no hicieron el más mínimo esfuerzo para evitarlo.

Pero el viajar se convirtió en habito para un sin fin de vagabundos e indigentes, que han ido de un lado para otro del país durante los cuatro años del plan industrial, y sólo se han detenido en un lugar el tiempo suficiente para trabajar y ganar el dinero suficiente para comprar ropa y seguir viaje.

Los ingenieros extranjeros—encargados de las obras industriales—han dicho en repetidas ocasiones que este cambio constante de obreros ha sido una de las mayores dificultades que han tenido. Los obreros, a su vez, han dicho que les es necesario ir de un lado para otro para buscar mejores condiciones de vida.

En estos últimos años, el enorme aumento en la población de Moscú, ha hecho que la capital, sea el lugar preferido por los vagabundos, que viven «del cuento», y se valen de medios ilícitos para conseguir «permisos para comer».

Al hacer público el nuevo decreto, el gobierno soviet ha especificado que las mujeres, mayores de 21 años, que no trabajen, no tendrán derecho a «privilegios de alimentación, pero que podrán comprar comida en los mercados públicos, donde rigen precios prohibitivos.

LOS COLEGIOS 7 Y 15, DE ARROYO APOLO, Y 2 DE A. NARANJO, NULOS

La Junta Provincial Electoral, probablemente iniciará hoy su labor de escrutar los colegios del Distrito, una vez que han sido estudiadas, en gran parte, por barrios, las documentaciones de los colegios.

En relación con esa labor, podemos adelantar a nuestros lectores que la Junta Provincial decretará la nulidad de los comicios verificados en los colegios números 7 y 15 de Arroyo Apolo, y 2 de Arroyo Naranjo, siendo—de las diversas nulidades que han de acordarse—las de los colegios mencionados, las primeras que se declaren por el organismo provincial.

INFORMACION POLITICA

Dará que hacer el informe del inspector Dr. Alonso Linares.—Embarca esta noche el Gobernador Barceló.—El 15 festejarán a Bravo Acosta en Oriente.—Populares y conservadores lucharán por mejorar el factor en las Villas.—La labor del Tribunal Superior Electoral durante el año.—Sin lugar los recursos del Cobre y el Caney.—El fallo sobre el colegio del barrio tercero de Regla.—Otras noticias políticas.

La Provincial comenzará hoy los escrutinios de la Habana

La Junta Provincial, dedicada desde hace días al estudio de la documentación electoral en colegios del Distrito, comenzará hoy su labor escrutadora.

La Junta, en su último sesión anuló los colegios 7 y 17 de Arroyo Apolo y el 1, de Atarés.

Además del escrito del doctor Alfonso Linares, en el que interesa la nulidad de 99 colegios del Distrito Central y en el que se formulan quejas contra la Junta Municipal, han sido presentados informes por los inspectores señores Juan Calvo y Rafael Troya.

El día 15 es el homenaje al Dr. Antonio Bravo Acosta

Hemos tenido el gusto de ser atentamente invitados al homenaje que a iniciativa del representante y secretario de la Cámara doctor José Alberni, tendrá lugar el próximo día 15 en Santiago de Cuba, en honor del doctor Antonio Bravo Acosta, líder conservador de aquella provincia por su discurso pronunciado el pasado 7 de diciembre en la Cámara.

Agradecemos la invitación.

Embarca esta noche el Gobernador Barceló

Esta noche dejará su cuartel general habanero del hotel Plaza, el Gobernador de Oriente señor José R. Barceló, en viaje de regreso a Oriente.

En estos últimos días el mencionado Gobernador ha celebrado entrevistas con distintos Secretarios del Despacho gestionando asuntos de interés para su provincia. Ayer celebró extensa conferencia, también con el Gobernador de las Villas doctor Juan Antonio Vázquez Bello.

Populares y Conservadores lucharán en las Villas por mejorar el factor

El doctor Justo Carrillo, que ocupa el séptimo lugar en el actual resultado de los comicios de las Villas en la candidatura para representantes de los conservadores declaró ayer que su Partido estaba luchando por conseguir el afianzamiento en las complementarias de 6 representantes, pero que si los populares van a la lucha y consiguen elevar el factor entonces el conservatismo solo logrará 5 actas.

Agregó el señor Carrillo que en las Villas habrá lucha más entre conservadores y populares que con los liberales, pues estos pugnan entre sí.

Comienzan a resolverse los recursos de Manzanillo

Según nuestro Corresponsal en Manzanillo, ya terminadas las vacaciones en los Tribunales, el juez de primera instancia de aquella ciudad abordará la resolución de los procesos electorales planteados con motivo de recursos establecidos contra las elecciones celebradas en Niquero, Campechuela y Manzanillo.

Agrega que los primeros recursos que resolverá serán los de Niquero y Campechuela, puesto que fueron presentados con anterioridad; los recursos afectan al Alcalde y Concejales de los términos de referencia.

Posiblemente el pleito tendrá que resolverse en la Audiencia, pues si los recurrentes reciben un fallo adverso establecerán apelación y lo mismo sucederá en el caso de que la resolución sea contraria a los candidatos afectados.

Los tres colegios del barrio de Tacón, impugnados

Dos de los tres colegios que efectuaron comicios en el barrio de Tacón (2 y 3) han sido impugnados ante la Junta Provincial Electoral mediante informe-denuncia del inspector doctor Alonso Linares.

Los recursos presentados durante el año en el Tribunal Superior

Ante el Tribunal Superior Electoral fueron presentados durante el pasado año 368 recursos por distintos motivos. De ellos, solo uno quedó pendiente de resolución la cual será adoptada en esta misma semana.

En qué consiste el recurso pendiente

El recurso a que nos referimos fué entablado el 19 de diciembre por el doctor Santiago Fernández Casuso a nombre de Manuel Peña Miranda y otros afiliados al Partido Conservador, combatiendo la sesión del Ejecutivo Municipal de dicho Partido en Marianao, celebrada el día anterior a las 8 de la mañana en la casa Avenida Central y Bella Vista.

Se pide la nulidad de dicha sesión.

El primer recurso y último

El primer recurso que se presentó el pasado año—datos que ofrecemos por curiosidad a los lectores—fué el interpuesto por el procurador Benito Alonso Artistas a nombre de varios afiliados al Partido Liberal en el barrio de Chavez contra la sesión del día 23 de diciembre de 1931. Fué declarado con lugar.

Y el último se refiere al presentado por Pedro Paredes y otros contra acuerdos del Ejecutivo Municipal Popular de Regla, adoptado en sesión de 19 de noviembre último y contra el acuerdo de irradiar del Partido al mencionado señor Paredes. También esta reclamación fué declarada con lugar.

Sin lugar los recursos del Cobre y del Caney

El juez de Primera Instancia de Santiago de Cuba ha declarado sin lugar los recursos establecidos por los candidatos a la Alcaldía del Cobre y del Caney que fueron derrotados en los últimos comicios.

Los recurrentes se proponen acudir a la Audiencia en apelación.

Señalada la vista para recursos de Santa Clara

Ante la Sala Segunda de la Audiencia de Santa Clara se celebrará el próximo día 19 la vista de los recursos electorales acumulados en los que se solicita la nulidad de las elecciones en toda la provincia y conteo general de votos. La vista tiene gran interés político y a ella acudirán más de 20 abogados.

El fallo en un recurso electoral de Regla

Es muy posible que hoy la Sala de lo Civil de nuestra Audiencia dicte su fallo en el recurso de apelación establecido contra la nulidad del colegio número tres, del barrio de tercero del término de Regla, dictada por la Junta Municipal y ratificada por el Juzgado de primera instancia.

En 32 de los 48 estados del Norte no se podrá vender ni fabricar la cerveza, aunque la ley lo autorice

Las leyes y decretos locales impedirán que el pueblo pueda beber cerveza, a pesar de la modificación de la ley Volstead, según ha informado ayer la Unión Femenina Prohibicionista

CHICAGO, enero 8.—AP.—Las leyes prohibicionistas, que existen en 32 de los 48 estados de la Unión americana, no permitirán la manufactura y venta de cerveza, aunque se apruebe el proyecto para modificar la Ley Volstead, según un informe dado a la publicidad hoy por la Unión Prohibicionista Femenina.

Las leyes de «opción legal» y decretos prohibicionistas vigentes en varios municipios y condados, en los llamados «estados húmedos», también impedirán la venta y manufactura de cerveza en muchos distritos, asegura el mencionado informe.

Sin embargo, también se sabe que diez de los 16 «estados húmedos» pondrán la cerveza a la venta, menos en los distritos afectados por la «opción legal» sin esperar a que se apruebe la ley.

Los datos presentados en el informe, indican que se creará un gran estado de confusión, parecido al que existe en relación con las leyes de divorcio, debido a la diferencia de leyes entre los diversos estados.

Según los datos presentados, 37 estados tienen leyes prohibicionistas y sólo once no las tienen. De los 37, cinco podrían vender cerveza de 3.2 por ciento de contenido alcohólico. De los 16 estados «húmedos», diez, no tienen leyes que prohiben la venta libre. Además cinco estados están estudiando la revocación de la Ley Seca.

LA ASOCIACION CUBANA DE FABRICANTES DE TABACOS

Ha celebrado una Asamblea, continuación de la anterior, en el local de la Asociación Cubana de Emigrados Revolucionarios Cubanos, tratando los asuntos pendientes de la sesión celebrada el día dos del corriente mes.

El presidente, señor Fidel de Céspedes Tamayo, informó de las comisiones desempeñadas por el Ejecutivo y de algunas mociones presentadas a la mesa, que tienden a la defensa de los intereses de los fabricantes; que vienen encontrando obstáculos a su desenvolvimiento, pues muchos que han tramitado su documentación, aun no han sido despachados, y esto les ocasiona dificultades para trabajar.

También se trató de la conveniencia de establecer a la mayor brevedad un local social, en cuya oficina se faciliten a los asociados las mayores facilidades, para resolver sus problemas, y mantener la cooperación que demandan las resoluciones de éstos para la buena marcha de la institución.

Stalin informó del resultado del plan de los cinco años

Se espera que se implanten reformas fundamentales en la política de los Soviets

MOSCU, Rusia, enero 8. (A. P.)—El Soviet de Rusia esperaba conocer hoy el informe de Joseph Stalin acerca de los resultados del plan de los cinco años así como del programa para 1933, que incluye cambios muy significativos en los presentes métodos empleados para dirigir la política económica, particularmente en relación con la agricultura.

Rompiendo un silencio de dieciocho meses, Stalin presentó un informe a los Consejos del partido socialista en la noche de ayer que se reunieron para estudiarlos, pero hasta que no se publique en los periódicos oficiales su contenido no se conocerá por la opinión pública.

La fecha de la publicación del informe es problemática, pero se cree que ocurra dentro de unos días.

El discurso de Stalin es esperado con mayor interés que nunca, no solamente porque será el primer pronunciamiento del caudillo en mucho tiempo, sino también porque las masas rusas esperan que inicie un nuevo curso que apacigue a la cada día más rebelde clase campesina y mejore al mismo tiempo la suerte de millones de rusas que están atravesando desde hace años por toda clase de escaseces, las que empeorarán la próxima primavera y verano a menos de que se adopten enérgicas medidas para evitarlo.

No se sabe si habrá importantes cambios en la política general que ahora se sigue en la industria y agricultura, pero la opinión general se inclina a creer que ahora las medidas correctivas deberán tomar la forma de alteración o modificación de los procedimientos que se utilizan actualmente para aplicar tales políticas, más bien que un cambio de éstas.

Los periódicos de hoy se limitan a decir que ayer se celebraron las reuniones de las comisiones del partido y que «el camarada Stalin entregó un informe en la sesión de anoche».

El último discurso de Stalin, dando a conocer «seis condiciones» para el mejoramiento de la economía soviética, fué pronunciado el 23 de junio de 1931, pero no se publicó hasta el 5 de julio del mismo año.

Más de cien millones de pesetas se pagan en sueldos y jornales, en España a los empleados y obreros extranjeros

Aunque en el censo de obreros extranjeros que trabajan en España, que se está confeccionando, no figuran hasta ahora más que quince mil se cree que, en realidad, pasan de 50.000

MADRID, enero 8. (ST.)—Aunque muchos no lo crean, en España repercuten cada vez con mayor intensidad y creciente perjuicio para los trabajadores españoles los efectos de la agudísima crisis por que atraviesan otras naciones.

Es enorme la afluencia de parados de otros países que llegan a España en busca de acomodo y pan.

Y llegaban a este suelo porque las puertas de España han estado abiertas a todos los hombres y a todos los brazos, mientras otras naciones expulsaban a los extranjeros y se cerraban a toda actividad de los trabajadores no nacionales.

Diariamente penetraban en país español obreros y técnicos de otros países de tal modo que ya se advertía la amenaza, seria y próxima, de que siendo España, a la hora presente, lugar casi único en el mundo, abierto sin reserva alguna a todos los trabajadores que desean traspasar sus fronteras en demanda de empleo, podía polarizar una corriente inmigratoria que perturbaría el mercado interior de trabajo hasta anular todos los esfuerzos ya iniciados o en marcha para combatir el paro forzoso de los españoles.

El Gobierno de la República, ante este peligro evidente, con ya mayor prudencia, ha legislado sobre la colocación de los trabajadores extranjeros residentes en España o que pretendan inmigrar a ella para ejercer sus actividades profesionales y la permanencia en los empleos de los que ya estuvieran colocados dentro del país.

Millares y millares de solicitudes de cartas de identidad desde muchos lugares españoles llegan a la Oficina Central de Colocación Obrera y Defensa contra el Paro, establecida en el Ministerio del Trabajo.

¡Millares de extranjeros! ¿Cuántos? No se puede precisar aún la cifra total. Pero será casi aterradora.

Los enterados en estas cuestiones están sorprendidos, porque las cifras superan a sus cálculos. Aún no se ha cerrado el plazo de solicitar cartas de identidad para extranjeros y ya las han solicitado cerca de 50.000 extranjeros que trabajan en todas clases de actividades españolas.

La Oficina Central de Colocación Obrera y Defensa contra el Paro, trabaja activamente para conocer, por medio de estadísticas, la situación de los extranjeros en el trabajo nacional.

Ya tiene terminados unos avances estadísticos de los primeros 15.000 extranjeros que solicitaron la carta de identidad para continuar en sus trabajos en fábricas y talleres la mayoría.

En esos 15.000 hay naturales de sesenta naciones del mundo.

Los mismos extranjeros, según sus declaraciones de sueldos o jornales, cobran las siguientes cantidades:

	Pesetas.
Importan los declarados por sueldos anuales	31.890.494
Importe por anualidades de los declarados por meses	40.092.559
Idem declarados por jornal semanal	4.837.056
Idem como jornal diario.	9.580.736
Importe de lo declarado.	86.400.845

Pero de los 15.000 extranjeros 1.952 individuos no hacen determinación de su sueldo o salario, y sus haberes, a juzgar por lo que importan los declarados harán elevarse y aun quizá rebasar la suma de 100 millones de pesetas.

Y faltan por formar las estadísticas del doble o el triple de esta cifra de quince mil extranjeros.

Desde luego, estas cifras se refieren sólo al varón trabajador extranjero. Muchos de ellos están casados con mujer española, pero otros lo están con esposa de su mismo país, que también trabaja.

Las cifras se elevarán enormemente si consideramos a las mujeres y a los niños trabajadores no nacidos en España.

De las sesenta naciones del mundo que según esta estadística tienen súbditos en nuestro país, el primer lugar lo ocupa Alemania.

De los dichos 15.000 extranjeros, 4.005 son alemanes, 2.293 portugueses, 2.264 franceses, 567 ingleses, 117 suizos y 925 italianos. Las dos terceras partes de los extranjeros están formadas por los naturales de esos siete países europeos.

Del Canadá, Egipto, Irlanda, Jamaica, Letonia, China, Luxemburgo, Macao, Rusia, entre otras muchas más conocidas, han llegado naturales para trabajar en España.

No se crea que todos los extranjeros se dedican a trabajos técnicos o especialidades desconocidas por los españoles.

De los 15.000 de que venimos hablando, 3.161 son empleados. Hay también centenares de obreros agrícolas, de la alimentación, de la construcción de la madera, gráficos, metalúrgicos, textiles, vendedores ambulantes, dependientes en general, mecanógrafos, peluqueros, comerciantes, contables, mineros, mecánicos, representantes y otras profesiones.

De los que se titulan ingenieros, muchos sin indicar sus títulos ni los lugares donde los han obtenido, sólo 717, y de los llamados técnicos, ochocientos veintiocho.

Aunque las cifras no son definitivas, porque, como decimos, sólo se refiere tal vez a una tercera parte de los extranjeros, no deja de ser curiosa, interesante y aleccionadora la estadística de los extranjeros por naciones y las actividades de su trabajo en España.

Así, de los 4.005 alemanes, 1.128 son empleados; 304, técnicos y 239 mecánicos. Un poco más de un centenar de individuos figuran en cada profesión de contables, dependientes de hoteles, ingenieros, intérpretes, institutrices, obreros metalúrgicos, profesores y representantes. Los demás oficios cuentan también con grandes cantidades de alemanes.

Los portugueses se dedican especialmente a mineros, obreros de la construcción, agrícola, de la alimentación, metalúrgicos y de transportes y empleados.

Oferta Especial

por 3 días | Lunes Martes Miércoles

-Crash.

-Tweed.

-Crepé rayón estampado.

4 varas por 90 c.

En vista del éxito extraordinario alcanzado por nuestra primera oferta especial de telas, organizamos hoy otra oferta que superará en interés a la anterior. Tweed, crash y crepé rayón estampado —los materiales de moda por excelencia— son los artículos que durante tres días podrá usted adquirir a precios especiales, de una economía imprevista.

Aproveche esta "OFERTA ESPECIAL" para comprar economicamente.

PLANTA BAJA.

El Encanto

Para los clientes del Interior regirán 5 días mas los precios especiales de esta oferta.

Alfombras.

El hogar necesita "vestirse", alfombrarse. Una casa sin alfombras no puede ser perfectamente confortable. La sala, la habitación, el comedor lucirían como "desnudos" sin alfombras. La alfombra es ese signo de confort y modernidad que caracteriza a un hogar bien ordenado.

Correspondiendo a esta norma —tan bien observada en la sociedad cubana— EL ENCANTO hace hoy una extraordinaria oferta de alfombras.

He aquí unos ejemplos:

Alfombras de lana, en diversidad de diseños, para sala:

3x4 yardas, desde 25.00

2½x3 yardas, desde 15.00

2x3 yardas, desde 12.00

1½x2 yardas, desde 9.00

Alfombras de esteras para portales y casa de campo, desde..... 12.00

Alfombras para cuarto (extraordinariamente rebajadas), desde..... 0.75

Asimismo, han sido rebajadas a mitad de precio todas las alfombras de terciopelo de lana y seda.

Compre ahora sus alfombras

Primer piso.

Nuestro Departamento Postal atenderá los pedidos del Interior.

El Encanto

M.E.C.D. 2016

SECCION A

TELEFONOS:
Dirección . . A-4151
Jefe de Redacción A3205
Sección Sports M-7911

DIARIO DE LA MARINA

TELEFONOS:
Quejas. M-7911
A. Clasificados. A-3333
Ag. Marianao FO-7330

SECCION A

AÑO CI — ACOGIDO A LA FRANQUICIA POSTAL — HABANA, LUNES, 9 DE ENERO DE 1933 — EL PERIODICO MAS ANTIGUO DE CUBA — PAGINA ONCE

Divagaciones de un español

Un nacimiento panorámico

Por JOSE AIXALA

La mente suele ser, a veces, una estrambótica compañera que nos obliga a unos saltos titánicamente fabulosos. En su extravagancia, al parecer, van hilvanadas epopeyas históricas, o, por una sucesión de ideas, nos traen lejanos recuerdos despertados al influjo de una visión.

«La batalla de Plevna» en la guerra Ruso-Turca y «La Batalla de Champigny» en la guerra «Franco-Prusiana» del año 70, pasaron por mi imaginación como el fogonazo o chispa relampagueante, al enfrentarme con el «Nacimiento Panorámico» que un buen artista de la escuela Pía, instaló con amor y sencillez en la Metropolitana de Guanabacoa.

Recordé la «Batalla de Plevna», espectáculo que tuvo sus días de renombre en la ciudad condal, cuando unos expertos artistas exhibían el panorama de la batalla famosa que conmovió a la Europa. Luego, en la Habana ,a imitación de aquel poderado encantamiento, el pintor Crausolles, asociado de otros artistas y financiados por un patricio entusiasta y generoso, estableció en el Circo-Teatro-Jané, hoy Iglesia Metodista en Dragones y Zulueta, el «Panorama de la Batalla de Champigny».

Fué una sorpresa artística y una ruina económica. Había que contemplar el panorama desde una meseta de reducido espacio. El público, entre confuso y curioso por saber en dónde terminaban las figuras reales y empezaba el simulado por la pintura, no salía de su contemplación y los que esperaban, se retiraban con una contrariedad napoleónica. Si el eminente Clausolles hubiese conocido el procedimiento del R. P. Luis Gaja, se habría cansado de ganar dinero.

Los «Nacimientos» que en muchas regiones españolas, especialmente en Mallorca y Cataluña, tanto se afanan por establecerlos entre la Navidad y la Epifania, son de verdadero gusto artístico y cierto orgullo racial de familia. Se imponen por voluntad poderosa. Constituyen verdaderos elementos tradicionales. Son ejemplos de cariñosa devoción, ofrendas amables en las que rivalizan los esplendores del arte, hermanados con una belleza rústica, pastoril de una infantibilidad tal que parece contaminada por la sencillez de la cueva de Belén.

Los grandes artistas, como Vallmitjana, Campeny y Amadeu, para no citar a otros más, tuvieron sus principios de escultores insignes, en la confección de figuras para los «Pessebres», como se les conoce por allá. En Olot, hay toda una celebrada afición para imágenes, cuyos principios fueron las modestas esculturas para estas clases de espectáculos, que las familias pudientes ofrecen al público de su comarca o de sus relaciones, según sean las circunstancias.

Estas tiernas manifestaciones que dan tono clásico en los días conmemorativos del nacimiento del Señor, son espectáculos conmovedores para los niños y de un consuelo inefable para las familias que hallan en estas manifestaciones, dulcemente acogidas por la infancia, el mejor regalo espiritual, la forma amable de un sentir puro y de infinita sensibilidad ante su contemplación adorante.

Llegué a Guanabacoa, esperando ver unos de tantos «Nacimientos» repletos de figuras, sin mucha simetría y con abundante diversidad de tamaños y anacronismos a que obliga una variedad y una buena voluntad sin régimen histórico y bíblico. Pero no hubo tal. Ya la entrada predispone a una reconcentración mental ante ejemplares de la Historia Natural que hoy valen una buena cantidad. En la sala de espera hay asientos para los visitantes. Y, en cuanto se claren la muchedumbre que contempla el panorama, ascendemos a una especie de «balconi» de las playas de la costa azul y hétenos junto a la cueva-pesebre, en donde, a través de su abertura, se arroba el ánimo en la contemplación de una comarca con todos sus accidentes y sus bellezas, en un conjunto armonioso y veraz.

Los accidentes comarcanos, sus montes y prados en sus diversos colores de fertilidad. Las roquizas canteras, dan la impresión de una mano hábil y artística, que supo embellecer el cuadro dentro de una realidad impresionante por su natural conjunto. Si Clausolles hubiese expuesto su batalla de Champigny, desde una tangente de visión y no desde el centro de una circunferencia, mejor le habría salido la obra y su resultado económico no habría sido tan lamentable.

El nervio principal del panorama está en el río que partiendo de las montañas, pasa entre barrancos hasta llegar al puente por donde cruzan los Reyes Magos. Allí el barroquismo está ausente. Una cierta sobriedad helénica preside el conjunto, sin el menor anacronismo, sin remilgos históricos. Y así vemos al feliz niño contemplativo, como al malhumorado erudito, que respiran, por igual, el perfume de una época y el arrobo sutil, placentero, enternecedor del cuadro de Belén.

¡Como impresiona el grupo de la Anunciata, resguardándose del frío en una fogata al fondo de un barranco!

Todas las figuras, en su quietismo, parecen moverse en disgregaciones hacia la cueva de Belén, centro y fin de la Noche Memorable. En la lejanía del paisaje, la mano del artista ha pintado enormes montañas que con la majestad de su sublime arrogancia, parecen dar al cielo el azulado tono que recibieron de sus alturas.

Conjunto armónico, visualidad admirable, colorido emocional de un atardecer sublime, con sus variantes aspectos y sus figuras caídas en cada lugar, como un adorno para tan deleitoso y tradicional acontecer, causa una profunda impresión de respeto acariciante y de sugestiva emoción cristiana, como si el ánimo rejuveneciera y se sintiese dentro del pecho una bendición del infinito.

¡Compadezco a los que no saben gozar estas alegrías del alma!

Los elementos extremistas producen sangrientos desórdenes en Barcelona

El bloque de izquierdas planeado por el primer ministro señor Azaña constituirá la minoría más importante en el Congreso

El bloque gira alrededor de Azaña y su partido de acción republicana, con 27 diputados; incluye a los radicales-socialistas, con 59 a la izquierda catalana, con 32 y el ministro Garner y a los republicanos federales gallegos con el ministro señor Casares Quiroga

MADRID, enero 8 (AP.)—La supremacía de los socialistas como la más importante minoría de las Cortes española ha terminado teoricamente. La reciente formación del bloque conocido por alianza republicana de las izquierdas constituye la fuerza más poderosa del actual Parlamento, si es que los planes de sus organizadores llegan a cristalizar.

Los organizadores declararon, después de la reunión bautismal, que ciento treinta y cuatro diputados formarán parte de la alianza. Hasta ahora la suprema fuerza del Congreso, los socialistas, era de ciento diez y siete diputados, que se reducirá a ciento quince con las dimisiones de José Almora y Joaquín García Hidalgo.

La alianza de las izquierdas es una combinación de cuatro partidos unidos puramente para propósitos parlamentarios. Los jefes han anunciado que los partidos conservarán sus respectivas fisonomías fuera de la Cámara. El bloque gira alrededor del primer ministro Azaña y su partido de acción republicana con veintisiete diputados. Incluye a los radicales socialistas con cincuenta y nueve diputados, entre ellos los ministros Marcelino Domingo y Alvaro de Albornoz; la izquierda catalana, con treinta y dos diputados y el ministro de Hacienda, Carner, y los republicanos federales gallegos con diez y seis diputados y el ministro Casares Quiroga. Otros diputados se espera que se sumarán al bloque.

La composición de las Cortes demuestra la significación de las afirmaciones del primer ministro. Los socialistas y el siguiente grupo en importancia, los radicales de Alejandro Lerroux, son archienemigos. Ninguna alianza puede unirles, a pesar de las recientes declaraciones

Manuel Azaña

de Lerroux indicando que es necesario un frente unido contra Azaña y que estaría dispuesto a realizar una combinación con los socialistas.

Estas declaraciones fueron hechas con moivo de elogiar la firme actitud adoptada por el ministro de Obras Públicas, señor Prieto, contra la huelga general de los ferrocarriles. Después de aplaudir a Prieto y de llamarle uno de los grandes estadistas del país, Lerroux dijo: «Acaso llegará el día en que las circunstancias hagan que nuestros partidos estén juntos».

La posibilidad de un acuerdo parlamentario permanente entre estos partidos, cuyas ideas son tan diferentes que ha dado motivo a choques verbales y personales, no se considera inmediata por ninguno de los jefes parlamentarios. Con esto el resto del Parlamento queda dividido en pequeños grupos que van desde la extrema ixquierda a la extrema derecha, los cuales no pueden formar ningún bloque por lo individualistas de sus plataformas.

Los republicanos progresistas de Alcalá Zamora se unirían a un bloque de templados; pero el partido sólo tiene diez y seis miembros. Otros partidos son el vasco, con catorce diputados y el agrario, con veinticuatro.

El radical socialista Angel Galarza, ex subsecretario de Comunicaciones, fué nombrado presidente de la comisión ejecutiva de la alianza; y los demás cargos en la siguiente forma: primer vicepresidente, Miguel Santaló, de la izquierda catalana; segundo vicepresidente, Mario Ruiz Funes, de Acción Republicana; tercer vicepresidente, Laurano Gómez Paratcha, de la minoría autonomista gallega.

EL ALCALDE DE MADRID DICTA MEDIDAS PARA EVITAR MUCHOS ATROPELLOS DE LOS MUCHACHOS

El estatuto del vino. encaminado a la reglamentación de la producción y comercio de los caldos españole, abarca todos los aspectos de esa importante industria hispánica

MADRID, enero 8. (AP).—Una vez más se va a prohibir a los chicos madrileños que se suban a las traseras y topes de los tranvías.

Pedro Rico,

La medida evitará una gran cantidad de atropellos que vienen ocurriendo frecuentemente debido a esta costumbre de los chicos madrileños, que no es reprimida bastante enérgicamente por la policía ni por los empleados de los tranvías.

El alcalde, Pedro Rico, ha dado un bando con sólo el objeto de perseguir esta costumbre, y los padres de los infractores de la prohibición serán castigados con multas y prisión, cuando a sus hijos se les sorprenda infraganti.

ESPAÑA HA REDACTADO EL ESTATUTO DEL VINO

MADRID ,enero 8. (AP).—El Gobierno, por mano de su ministro de Agricultura, Marcelino Domingo, acaba de dar una reglamentación a la producción y comercio del vino que llama estatuto del vino.

El estatuto da reglas para la producción, elaboración, clasificación y venta interior y exterior de los vinos. Impide que se le den nominaciones distintas de las que deben corresponderles por el lugar de su producción.

De la producción agrícola anual española que en 1930 se ha valorado en 9,615 millones de pesetas, correspondió a los vinos 713 millones, siendo uno de los productos de mayor rendimiento.

SOBREPASAN DE DOCE MILLONES LOS ELECTORES

Será retirada la candidatura de Araujo Costa en el Ateneo y Pidal recogerá su renuncia

MADRID, enero 8. (A. P.) — El nuevo censo electoral, confeccionado por el gobierno republicano, acusa la existencia en España de 12.548.499 de electores, de los cuales 6.500.000 son mujeres.

El número de mujeres con derecho al voto es mayor que el de electores en cuarenta y dos provincias.

Las provincias que dan mayor numero de electores son Barcelona, con 1.047.446; Madrid, con 693.073; Valencia, con 597.365 y La Coruña, con 428.667.

La provincia que da menor número de electores es Soria, con 83.894 votantes.

SE RETIRARA LA CANDIDATURA DE ARAUJO ACOSTA

MADRID, enero 8. (A. P.) — El periódico «El Sol» dice que los miembros de la Academia Española probablemente retirarán la candidatura de Araujo Acosta y que, por tanto, el presidente de la docta corporación, señor Menéndez Pidal, tambien retirará la renuncia que ha presentado de su cargo.

Agrega «El Sol» que la candidatura del doctor Gregorio Marañón, a la que apoya Menéndez Pidal, es la que tiene mayores probabilidades de triunfar en la Academia.

SALVADA UNA TRIPULACION EN FINISTERRE

Un jefe obrero resultó muerto y otros heridos en una riña, en un baile

MADRID, enero 8. (AP.)—El vapor griego «Stratis», de 2.351 toneladas de desplazamiento, chocó hoy con un arrecife cerca del Cabo Finisterre, durante una densa niebla y se hundió, pero los tripulantes lograron embarcar en los botes salvavidas, siendo rescatados poco después por un remolcador que fué enviado desde Coruña.

LA CORUÑA, enero 8. (A. P.)—Los oficiales y marineros del vapor griego hundido en estas costas, se encuentran confortablemente alojados en un hotel de esta ciudad, esperando ser trasladados a su país.

Declaran que el barco regresaba a Grecia con carga general cuando chocó con un bajo frente al Cabo Finisterre en medio de una densa niebla y se hundió rápidamente.

Los griegos hacen grandes elogios de la dotación del remolcador español que los recogió evitándoles una peligrosa estancia en los botes salvavidas que habían logrado arriar del barco hundido.

MUERTO UN JEFE OBRERO EN UNA RIÑA

VILLALON DE CAMPOS, enero 8. (A. P.) — Serapio Alonso, presidente de la sociedad obrera del pueblo de Cuenca de Campos, resultó muerto y varios otros recibieron heridas cuando un grupo de jóvenes trabajadores intentaron penetrar en un baile proletario sin pagar.

«EL DIABLO ROJO» FUE DETENIDO POR LA POLICIA

El agente Mudarra, de la Policía Judicial, procedió al arresto de Ricardo Albado Medin, vecino de Regla, más conocido por «El diablo rojo», con motivo de encontrarse reclamado por el juez correccional de la Sección Segunda, en juicio que se le sigue por hurto. Ingresó en el vivac.

AMERICANO ACUSADO

La policía detuvo y envió al vivac al americano William Ronnsean, de 60 años de edad y vecino de Compostela 65, por acusarlo Manuel Duque Estrada, chofer del auto 33180, vecino del reparto Guasimal, de haberle alquilado por varias horas, negándose a abonarle su importe, por lo que se estima perjudicado en la suma de 9 pesos.

Indalecio Prieto hace el elogio de la clásica boina

En el modo de llevarla—ha dicho aquél—se descubre la psicología de la persona

TOLOSA, enero 8. (AP).—La boina española tiene en esta ciudad su centro principal, pues en algunas de sus fábricas se producen 4,000 boinas diarias.

Indalecio Prieto

Al visitar Tolosa el presidente la República española, Alcalá Zamora, se ha creído obligado a escribir en el album de la fábrica el ministro que le acompañaba Indalecio Prieto, vasco por residencia muy larga en Bilbao, un elogio de la boina que dice aproximadamente así: «La boina da personalidad al que la lleva. En el modo de colocársela se descubre todo el fondo psicológico de la persona. La boina descubre al pendenciero y al sabio. La acción reveladora de la boina no la tiene el sombrero y menos el sombrero de copa, cuya capacidad extraordinaria parece hecha para albergar los muchos humos de algunos sesudos personajes.»

Al leer este escrito el presidente Alcalá Zamora dijo: «Espero que no tengamos ahora que visitar en nuestro viaje ninguna fábrica de sombreros de copa.»

Resultado de las elecciones en el ateneo de Madrid

Desautorizadas candidaturas en que iban los nombres de Domingo, Santos y V. Macho

MADRID, enero 8.—ST.—

Se celebraron en el Ateneo las elecciones para proveer los cargos de la Junta de gobierno.

A las cuatro se constituyó la Mesa, presidida por el señor Hernández Pacheco.

Momentos antes de comenzar la elección se recibió una carta del ministro de Agricultura desautorizando la candidatura en que iba su nombre, otra análoga del doctor Novoa Santos, que figuraba como presidente y otra de D. Victorio Macho, que aparecía como vicepresidente primero.

El escrutinio duró desde las siete de la tarde hasta las diez y cuarenta y cinco.

La nueva Junta de gobierno queda constituída en la forma siguiente:

Presidente Don Augusto Barcia, con 193 votos.

Vicepresidente primero don González R. Lafora, con 196.

Vicepresidente segundo don Eduardo Hernández Pacheco, con 246.

Vocal primero don Antonio Dubois, con 230.

Vocal segundo don Francisco Vighi, con 206.

Contador don Miguel Moreno Laguía, con 176.

Depositario don Isidoro Vergara, con 227.

Bibliotecario don Agustiín Millares, con 286.

Secretario primero don Demófilo de Buen, con 190.

Secretario segundo don José Prat García con 285.

Secretario tercero don Justo Lozano Castresoy, con 181.

Para el cargo de presidente obtuvo además del señor Barcia el doctor Nóvoa Santos, 76 votos; el señor Domingo 42; el señor Barlotomé y Mas, 42; y el señor Unamuno seis.

La votación se desarrolló dentro de la más absoluta tranquilidad.

La dirección de seguridad rodeada de ametralladoras

Dos policías y cuatro paisanos resultaron muertos a consecuencia de los tiroteos que se han originado en la Ciudad Condal

Lorenzo Braco, más conocido por «El Cubanito», figura entre los jefes del movimiento extremista que se declaró ayer en Santa Cruz de Tenerife. Los huelguistas colocaron varias bombas que causaron daños y las fuerzas de artillería patrullan por las calles de la ciudad

BARCELONA, enero 8 (AP.) — Dos policías y tres extremistas resultaron muertos y muchos más heridos, gran parte de los cuales se encuentran en grave estado en el hospital, a consecuencia de un encuentro habido hoy en esta ciudad entre las autoridades y los elementos comunistas y anarco-sindicalistas.

Un policía perdió la vida y varios extremistas recibieron heridas en la Rambla cuando los últimos llevaron a cabo sus amenazas de perturbar el orden después de los recientes actos de terrorismo que pusieron en práctica. La policía cargó y dispersó a los grupos que se formaron bajo el Arco de Triunfo, resultando heridos varios extremistas.

El policía muerto se llama José Minguez.

Dícese que el paisano muerto en la refriega habida en la calle del Conde de Asalto se llama Francisco del Arco.

Centenares de extremistas atacaron la Estación de Francia, lanzando bombas y haciendo disparos. Los guardias de asalto entraron en acción obligando a retirarse a los asaltantes.

Más tarde varios extremistas pasaron por el cuartel de San Agustín e hicieron distintas descargas de revólver, hiriendo al centinela y a un policía.

En el distrito de Santaren, un guardia y dos paisanos resultaron heridos de proyectil de arma de fuego en otro encuentro.

Después de una breve batalla en las cercanías del Palacio de Justicia, la policía logró practicar algunos arrestos.

Cerca del pueblo de San Vicente Esteller, los extremistas detuvieron un tren, informando a los viajeros que se había proclamado el régimen comunista en Barcelona.

Los extremistas dieron muerte a un mozo de escuadra del distrito de Olot y comunican de Carrasa que los comunistas intentaron desarmar a la Guardia Civil. Esta se negó a obedecer las órdenes de los perturbadores y haciendo uso de sus armas dió muerte a dos comunistas.

El cuartel de la policía de Barcelona está rodeado por guardias de asalto armados de ametralladoras, al saberse que los extremistas habían decidido volar el edificio con bombas de dinamita.

La policía ha recogido numerosas bombas que no hicieron explosión, en las calles de Barcelona.

Creen las autoridades que el movimiento ha fracasado; pero continúan adoptando medidas de precaución.

CUSTODIADA LA DIRECCION DE SEGURIDAD

MADRID, enero 8 —(AP.) — La guardia de asalto, convenientemente armada con fusiles, rodea la Dirección General de Seguridad, preparada para reprimir cualquiera alteración del orden.

En todas las casas próximas a la Dirección de Seguridad se han instalado ametralladoras en las azoteas como medidas de precaución.

HUELGAS Y EXPLOSIONES DE BOMBAS EN CANARIAS

SANTA CRUZ DE TENERIFE, Canarias, enero 8. (AP.)—Los empleados de la compañía de los tranvías y los choferes de automóviles de alquiler se han declarado en huelga en esta ciudad y los tipógrafos han ido al paro para secundar al movimiento, por cuya razón no se han publicado periódicos.

Los huelguistas colocaron varias bombas que hicieron explosión en la fábrica de chocolates de Nivaria, resultando gravemente herida la obrera Lucía Pérez, de veintisiete años de edad.

Los soldados de Artilleria patrullan las calles después de un breve encuentro entre los obreros y los miembros del Ateneo.

Más tarde, otras dos bombas hicieron explosión en la fábrica de pastas para sopa «La India», destruyendo numerosos cristales de las ventanas de las casas vecinas y sembrando la alarma en toda la ciudad.

El gobernador civil de la provincia ha ordenado la clausura de los Centros sindicalistas.

La policía ha arrestado a los jefes del movimiento, entre ellos al conocido extremista Lorenzo Braco, alias «El Cubanito».

OTRO SINDICALISTA MUERTO EN LA RAMBLA

BARCELONA, enero 8. (AP.)—En el Café Liceo de esta ciudad la policía encontró cinco revólvers y varias bombas que los extremistas habían abandonado en una de las refriegas habidas hoy.

Dos comunistas fueron arrestados dentro del Palacio de Justicia, armados con bombas y pistolas, suponiéndose que intentaban dar muerte al presidente de la Audiencia, señor Anguera de Sojo.

En el distrito de Sans, la policía arrestó a quince extremistas que llevaban bombas escondidas en un automóvil. También practicó el arresto de dos extremistas sin trabajo en cuyo poder encontró más de mil pesetas.

La policía cree que los monárquicos están entregando dinero a los comunistas para que alteren el orden.

Otro sindicalista muerto fué hallado esta noche cerca de la Rambla Una muchacha y una mujer resultaron gravemente heridos en los desórdenes de la calle Conde del Asalto.

LERIDA, enero 8. (AP.)—Los comunistas atacaron el cuartel de La Pañero. Los guardias rechazaron a los asaltantes, matando a tres de ellos.

Los extremistas dieron muerte a un sargento e hirieron a cuatro guardias.

ASALTADO EL CUARTEL DE CARABANCHEL

MADRID, enero 8. (AP.)—En el cercano pueblo de Carabanchel los comunistas y sindicalistas intentaron asaltar el cuartel, resultando herido uno de ellos.

Fueron arrestados once rojos.

UN BILLETERO ASALTADO Y ROBADO EN EL VEDADO

El revendedor de billetes Miguel Angel Rodríguez García, de 40 años de edad y vecino de la calle 8 número 32, en el Vedado, denunció a la policía que en ocasión de transitar por la calle de Malecón entre N y M, fué asaltado por dos desconocidos, logrando despojarle bajo amenaza de 11 pesos y de varias fracciones de billetes. Acto seguido los desconocidos se dieron a la fuga.

LOS JOVENES RADICALES ESTAN DESCONTENTOS DE LERROUX, EL QUE-DICEN-OBRA CON DOS CARAS

No obstante los votos en contra de algunas municipalidades de Galicia, la Comisión del Estauto Gallego, dice que la autonomía está asegurada por mayoría de la Asamblea

BARCELONA, enero 8. (AP.)—Los jefes de la Asociación de Jóvenes Radicales republicanos anunciaron que el lunes publicarán un manifiesto exponiendo definitivamente sus planes a causa del descontento que existe entre las filas del partido con la dirección del ex ministro don Alejandro Lerroux.

A. Lerroux

La mayoría de los círculos republicanos radicales están convocando a juntas generales extraordinarias para tratar de los problemas más apremiantes que se han planteado en la política española.

Acusan a Lerroux de estar jugando a dos cartas en todos los asuntos magnos de la patria, y que ora se pronuncia autonomista, ora federalista y ora unionista. Además intentó conciliarse con los plutócratas durante las elecciones catalanas.

LA MAYORIA DE GALICIA DESEA EL ESTATUTO

VIGO, enero 8 (AP.)—La Comisión del Estatuto gallego ha publicado una nota diciendo que, no obstante los votos en contra emitidos por algunas municipalidades de Galicia, la cuestión de la autonomía está asegurada por la mayoría absoluta de la Asamblea.

Agrega que sólo son pocos los ayuntamientos que se han pronunciado contra la autonomía gallega.

EXPULSADO DEL CASINO DE CIUDAD REAL EL DIPUTADO CABRERA

CIUDAD REAL, enero 8 (AP.)—La Sociedad de Artistas así como el Casino han publicado una protesta contra la conducta del diputado socialista Antonio Cabrera, que incapaz de comprender lo que significa para la cultura una obra de arte, cortó la cabeza a un retrato del ex rey Alfonso, pintado por el artista Carlos Vázquez, el viernes de la semana pasada.

El Casino ha acordado expulsar de su seno al diputado socialista y declara que el motivo de un cuadro no es lo que más importa, sino el genio que presida en la pintura; y agrega que el retrato de don Alfonso era la obra de un genio de esta provincia.

LA CONTRATACION DE BUQUES PARA MEXICO COMO RESULTADO DE LA NUEVA POLITICA HISPANA

La transacción representa la cristalización de la política que inició España al advenimiento de la República, pues ha ofrecido intercambio de productos evitando muchos desembolsos

MADRID, enero 8. (A. P.) — La orden del gobierno mexicano para la construcción de cuatro cañoneros y otros barcos pequeños en los astilleros españoles con un costo de pesetas 63.000.000 o sea unos $516.000 se considera como el primer resultado práctico de la política de la República de estimular las relaciones fraternales con la América.

Al recibirse la orden, el Congreso inmediatamente envió un mensaje de gratitud al gobierno mexicano y concedió a éste un crédito de 70.000.000 de pesetas para facilitar el inicio de los trabajos.

El Congreso también dió autorización al ministerio de Hacienda para separar 40.000.000 de pesetas destinadas a ir pagando la construcción de los buques hasta tanto se recibieran las cantidades que enviará el gobierno mexicano a intervalos de dieciocho meses.

La transacción representa la cristalización de los resultados de la política que inició España al advenimiento de la República. España ha ofrecido a distintos países americanos un sistema de intercambio de productos que representan muy poco dinero en efectivo.

José Giral, ministro de Marina, califica la oferta americana de demostración del sincero y manifiesto deseo fraternal para mutuo beneficio de la política republicana de España y las que fueron sus colonias.

Dijo que esta operación puede ser considerada como precursora de nuevos intercambios comerciales con México, que podrán alcanzar la suma de muchos millones de pesetas. Cree el ministro que nada impedirá la ejecución del contrato con Mexico a causa de que una de las cláusulas aprobadas por el Congreso permite al gobierno importar libre de derechos arancelarios todos los materiales de que no disponga en el país.

En su mensaje al gobierno mexicano, el Congreso español admite que la orden mexicana aliviará la presente aguda crisis del trabajo en la industria española del acero.

Se tiene entendido que con ese motivo encontrarán trabajo 14.000 obreros en los astilleros y arsenales.

Decreto sobre las incompatibilidades en varios centros

Incompatibles los servicios del Estado, las corporaciones públicas y los ferrocarriles

MADRID, enero 8.—ST.—Se facilitó el texto de un decreto aprobado, sobre las incompatibilidades en los servicios del Estado y Corporaciones públicas que representan las Regiones, Provincias y Municipios y los de las Compañías ferroviarias que reciben algún auxilio económico o subvenciones del Estado.

Estos servicios se declaran incompatibles y no podrán prestar servicio de ningún género en estas compañías, persona alguna que perciba por cualquier concepto, haberes pasivos del Estado, de las Corporaciones públicas o de las propias empresas ferroviarias.

Se exceptúa de la incompatibilidad los funcionarios de los Cuerpos Colegisladores y las clases de tropa del Ejército y de los Institutos armados.

Los funcionarios del Estado o de las Corporaciones públicas que figuren el servicio de la compañía ferroviaria optarán por uno u otro empleo o haber, presentando la renuncia del cargo.

Las Compañías ferroviarias, comprendidas en el decreto, exigirán a cuantos de ellas perciban sueldo o consignaciones, una declaración jurada de no cobrar haberes o retribuciones del Estado o Corporaciones públicas.

A quienes lo oculten se les dará de baja en la nómina de la Compañía y se les denunciará a los Tribunales por delito de falsedad.

El comisario del Estado en las Compañías cuidará de la estricta observancia de lo dispuesto.

POSTALES ESPAÑOLAS

EL NUEVO SIMBOLO

Por C. CABAL

Mal tiempo: mala señal. Alguien ha definido el Socialismo «la teoría del pesebre lleno. Y la definición si le conviene, pero no lo delimita. La teoría del pesebre lleno se puede llamar ahora a cualquier teoría «en actuación» Se cambian los arrequives; una vez son azules, otras verdes, una largos, otra cortos; se inclinan una vez a la derecha, y otra penden a la izquierda; caen una vez en puntas y otra se les recorta en semi círculos... Todo es adorno, no obstante; en cuanto que se apartan un momento, se ve la ración detrás.

Ahí va Pérez, verbigracia. Yo he tropezado con Pérez en tres grandes momentos de su vida, cuando él iba subiendo, poco a poco la cuesta de su destino con una teoría bajo el brazo. «Pérez, o la convicción» Pérez estaba cesante cuando se presentó la dictadura, y el entusiasmo que sintió por ella le valió una pancheta burocrática. He aquí un momento de Pérez, que se puede fijar en dos resúmenes:

—Pérez —pancheta, o Pérez— dictador.

La historia es tan vulgar que la suspendo. El Pérez —dictador pasó en seguida a Pérez— republicano, y la pancheta a menú. El Pérez —republicano ya pasó por si acaso a socialista, y a la vez el menú, pasó a banquete. Una carrera de triunfos, que habrán de terminar en la fortuna y acaso en la apoteosis, solo con agregarse como cero a una cantidad cualquiera. No hay, sin embargo, que atacar a Pérez; en su valor moral, no cambió aún: es el cero del principio. Y tampoco cambió en sus convicciones, que sobre todas las formas que pudieran adoptar, llevaban como esencia la ración.

Pues bien, esta es nuestra crisis. Esta es en realidad la única crisis que está envenenando al mundo. Siempre hubo en él dos fuerzas en combate, siempre dos tesis opuestas, siempre dos concepciones antagónicas; en España las hemos condensado en Sancho y en D. Quijote. Pero la fuerza de Sancho que es más arrolladora cada vez, de tripa y temperamento que era en los tiempos de antaño, ya se hizo en los de hogaño actividad, penetración y conquista. Ya él sabe moverse solo; ya él anda de aventuras por su cuenta; ya él alcanza las ínsulas por sí... Hoy es más Sancho que nunca, pero para salir Mancha adelante, siempre se viste primero las armas que llevaba D. Quijote. Fué todo lo que aprendió. Aprendió que a pesar de las bajezas de la sociedad actual no es posible llegar a sitio alguno sin llenar de ideales el camino. A él le faltan: no lo cuente. Y para que se piense que los lleva, le robó a D. Quijote la armadura.

En realidad, ni aún es Sancho, quien anda hoy por España de este modo. Entre los dos caracteres que simbolizan literariamente los ímpetus de la panza y las ensoñaciones del espíritu, hay que meter otro aún. No es Sancho Pérez —pancheta; de D. Quijote, nunca tuvo nada Pérez— pancheta es el tipo actual. de Sancho tiene la tripa; de D. Quijote, lleva la armadura. Se le encuentra a estas horas en la cámara, en la oficina, en la prensa... Es inspector de acá, jefe de allá, periodista de aquí, vocal de allí... Se le encuentra en dos nóminas, en cuatro, algunas veces, en ocho. y fue monárquico antes, y dictatorial después, y republicano ahora, y socialista mañana... Se le encuentra en todas partes, y también se le encuentra en el Quijote. No es D. Quijote; no es Sancho...

Pero está entre los dos: es Ginesillo.

BARCOS QUE SE ESPERAN

ENERO 9.
Zacapa y Contessa de New Orleans, President Mc Kinley de New York, Florida de Tampa y Key West.

ENERO 10.
Santa Rosa de Cristóbal, St Paula de New York, Virginia de New York, Morro Castle de New York, Cuba de Key West.

ENERO 11.
President Grant de Francisco, el Sta Elisa de San Francisco.

ENERO 12.
Siboney de Veracruz, Calamares de Cristóbal, Orizaba de New York, Cuba de Key West.

ENERO 13.
Turrialba de New Orleans. Tivives de Tela, Pennsylvania de San Francisco, Oriente de New York, Florida de Key West.

ENERO 14.
Cristóbal Colón de Veracruz, Florida de Key West.

M.E.C.D. 2016

ESPAÑA PARTICIPARA EN EL CERTAMEN MUNDIAL DE BALOMPIE

VENCIO EL OLIMPIA AL CENTRO GALLEGO Y EL IBERIA AL EQUIPO DE JUVENTUD ASTURIANA

SPORTS DIARIO DE LA MARINA SPORTS

PAGINA DOCE HABANA, LUNES, 9 DE ENERO DE 1933 AÑO CI

LA LIGA SOCIAL PARECE QUE HA DE CONTINUAR SU EVENTO DE BASE BALL EN LOS TERRENOS DEL VEDADO TENNIS

Se asegura el cambio de escenario a partir del sábado próximo. La lluvia impidió la inauguración del Campeonato juvenil de basket. Programa para esta noche en el Luyanó.

CAMPUZANO ABRIRA PRONTO UNA ACADEMIA DE CULTURA FISICA

(Por M. F. DE LA REGUERA)

El comienzo del Campeonato de basket ball juvenil que se anunciaba para la tarde de ayer en el floor del Víbora Social fué suspendido por la lluvia. Mañana, martes, a las nueve de la noche, será la inauguración oficial con el mismo cartel que se dispuso para ayer: Havana Central vs. Víbora y Maristas vs. Pitman.

El jueves se jugará también en horas de la noche y el domngo por la tarde.

A la hora que la lluvia comenzó ya algunas familias se encontraban en el simpático club.

ESTA NOCHE EN LUYANO

Se jugará un programa doble del basket ball juvenil, campeonato que se celebra en el Luyanó Sport Club con un éxito aceptable. El cartel de hoy se anuncia en este orden:

1.—Cuba vs. Nacional y

2.—Labra vs. Dependientes.

Los muchachos del Labra se mantienen en el primer lugar de la competencia y parece que ganarán el evento, pues su equipo luce el de más potencia. Para presenciar estos games se cobran precios reducidos de diez centavos.

LA LIGA SOCIAL AL VEDADO TENNIS?...

Se da por seguro ya que el Campeonato de base ball de la Liga Social se continuará en los terrenos del Vedado Tennis Club a partir de la semana próxima y que se cobrará el precio de las entradas. Este rumor lo recogimos ayer en fuentes fidedignas y se nos garantiza que se confirmará de un momento a otro.

Las entradas se cobrarán a base de un precio módico y los programas sabatinos constarán de un doble juego y los domingos sencillo, en la misma forma que se desenvolvía en el Stadium de La Tropical.

LOS FOOTBOLISTAS PRACTICARON

Ayer por la mañana celebraron scrimages los equipos de foot ball del A.D.C. y Atlético de Cuba que se preparan para el magnífico Campeonato senior cuyo comienzo se ha señalado para el día 22 del presente mes.

Los detallistas llenos de bríos y con los mejores entusiasmos... esperando nuevas caras. El Atlético de Cuba, bien dirigido y con todos sus players de calibre en el «field».

LOGINOS SANTOS SE CASA...

Longinos Santos, el popular Young Lierdam, que ha obsequiado a los lectores del DIARIO DE LA MARINA con sus interesantes trabajos sobre cultura física, será a partir del día de hoy un señor serio. Contraerá matrimonio con la distinguida señorita Juanita Bouza y los redactores de sports le enviamos al colaborador nuestra felicitación más efusiva por anticipado.

RECESO EN EL BASKET FEMENINO

Parece que definitivamente no se celebrará el Campeonato de basket ball femenino que fué convocado por nuestro compañero La Villa. Por el momento las basketbolistas continuarán su entrenamiento sin participar de actividad seria alguna.

CAMPUZANO Y SUS PROYECTOS

Se nos asegura que Otilio Campuzano abrirá en breve una Academia de Cultura Física en el local que perteneció al Víbora Tennis Club, en la calle de Cocos. El popular Cappy se va a instalar en ese lugar dentro de muy breves días para ofrecérselo a todos los que deseen prepararse deportivamente bajo sus órdenes...

EL TELEFONOS DE CAMAGUEY

Brillantes triunfos se ha apuntado en su paso por la región camagüeyana los equipos de basket y base ball del Club Teléfonos, que ofrecieron exhibiciones ayer y anteayer en la capital de Camagüey. Los excursionistas del Teléfonos realizaron su viaje en el magnífico ómnibus del Club, preparado especialmente para rendir estas exhibiciones en los lugares más apartados de la República.

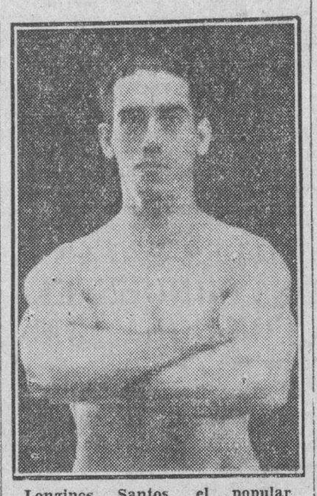

Longinos Santos, el popular Young Liderman, que va a realizar hoy el levantamiento de peso más importante de su vida. Se va a levantar él mismo para colocarse de lleno en el grupo de los casados.

DOS FANATICOS FUERON MUERTOS Y UNO HERIDO DESPUES DE UN PARTIDO

MADRID, enero 8. (AP.)—Dos espectadores de un juego de football, Andrés Bousadero, de 18 años, y Juan Padilla, de 23, fueron muertos y otro herido, cuando la Guardia civil hizo fuego contra los dos después de un match. El Club Aurora y el Club Balompié celebraban un encuentro, durante el cual un player del Balompié trató de herir con una cuchilla a un player del Aurora. Los espectadores invadieron el campo y comenzó una larga batalla real. La Guardia civil arrestó al player del equipo Balompié Manuel Sevilla, atacando entonces los espectadores a los guardias.

La guardia civil hizo fuego, hiriendo a Bousadero y Padilla, que fallecieron poco después de llegar al hospital.

UZCUDUN CONTRA ROBERTO ROBERTI

BARCELONA, enero 8.—(AP).—Los representantes de Uzcudun y el italiano Roberto Roberti llegaron a un acuerdo para un match entre ambos heavyweights, que tendrá lugar en el ring Nuevo Mundo sobre el día 10 o 11 de enero, después de un debate que duró toda la noche, donde se eliminaron las dificultades que existían debido a un compromiso anterior de Robertti para enfrentarse con Joe Laroe, el 11 de enero.

GANO EL DOLORES AL DEPORTIVO EN MATCH DEL TORNEO

Cinco goals anotaron los del Dolores. Asistió muy poco público al partido

SANTIAGO DE CUBA, enero 8. (Por cable, por nuestro Corresponsal Deportivo, señor Seguro).—Escaso público presenció el primer partido de la Segunda Vuelta del Concurso por la Copa Edén. Atribuímos este poco entusiasmo a los incidentes recientemente registrados.

A las tres y media el árbitro colegiado señor Rabionet, ve alinear a los equipos, de esta manera:

Español: Mayate, Borrazás, Delmonte, Santirso, Juanón, Andrés, Montañés, Rodríguez, González, Baracoa y Marín.

Dolores: Canto, Justi, Gómez, Eduardón, Caveda, Cavedita, Argüelles, Rosillo, Regojo, Martínez y Pinto.

Inicia el juego el Dolores, que se estaciona por varios minutos en terreno enemigo. Reacciona después el Deportivo y avanzando por el ala derecha, surge un centro templadísimo que Baracoa remata de certero cabezazo, saliendo el esférico ligeramente desviado.

A los diez minutos de juego el Dolores consigue un corner, pero no pueden sacarle producto. Contraataca el Deportivo que empieza a jugar en el campo del Dolores, logrando un penalty, por mano de Gómez. González es quien ejecuta el castigo, pero Campo detiene magistralmente el tiro. Hay aplausos para el keeper.

El Dolores, por mediación de Rosillo y Martínez, logra un golpe franco, por mano de Delmonte. Se malogra el tiro por off-side de Recojo.

A los treinta minutos de juego es cuando el Dolores, en preciosa combinación entre Rosillo y Martínez, este último logra el primer goal del juego en forma brillante.

Pocos momentos después Martínez hace un pase en banueja a Argüelles, quien recoge el balón y avanza con él, el portero sale a importunar al delantero, éste lo sortea y chutando a placer logra el segundo goal. Seguidamente el Dolores anota el tercer tanto, de penalty, ejecutado por Gómez. Y poco después termina la primera parte.

En el segundo tiempo y pese a la anotación de 3x0 a favor de los Dolorinos, el Español continuó jugando con gran entusiasmo, y producto de su empuje hubo un penalty que tirado por González, fué detenido por Canto, pero como sólo logró devolver el tiro y la pelota se remata a goal.

Hay un castigo contra el Español. Justi tira el golpe franco y lo recoge Rosillo, quien sortea a los contrarios y manda un chut que se convierte en el cuarto goal del Dolores.

Después flaqueó el juego de ambos. El público se aburrió.

El juego finalizó 5x1 a favor del Dolores, pues Martínez hizo el quinto un minuto antes de terminar.

DEPORTIVO ROSARIO LE GANO A LAS ESTRELLAS DE JAMAICA POR 7 A 0

AGUACATE, enero 8 (por telégrafo).—En el match de base ball celebrado hoy aquí el Deportivo Rosario le ganó a las Estrellas de Jamaica, con anotación de siete por cero.

El domingo próximo se celebrará el segundo match de la temporada hoy iniciada, jugando los teams local y el San Luis de Matanzas.

Fernández,
CORRESPONSAL.

ESPAÑA SE INSCRIBIRA EN EL CAMPEONATO MUNDIAL

MADRID, enero 8.—(AP).—El Comité Ejecutivo de la Federación Española de Football ha decidido inscribir un team español en el campeonato mundial que se efectuará en Italia en 1934 y suprimir los matches internacionales de España en la próxima temporada.

El Comité acordó continuar las negociaciones para un encuentro austro-español durante la próxima season. Invitaciones de las Asociaciones húngaras y búlgaras para matches internacionales similares, se declinarán. El Stadium Balaidos, en Vigo, ha sido designado como campo de juego para el próximo encuentro internacional con Portugal.

El Comité también concedió permisos al Athletic de Madrid y al Barcelona F. C. para contratar más con clubs extranjeros.

Los infantiles del Hispano les ganaron a los del Habana en un encuentro que resultó brillante

Los fiñes estaban algo «belicosos» y el árbitro tuvo que enviar a la ducha a algunos para que se refrescaran.—El Vigo debutó en el Campo Armada empatando con el Habana. Ganó el Hispano

Resultado de los partidos celebrados ayer en el Campo Armada:

Infantiles

Hispano	3
Habana	1
Vigo F. C.	1
Habana	1
Loma Tennis	1
Hispano	4

Cuando llegamos al Campo de los Tigres su amplia glorieta ofrecía un animado aspecto, congregándose en ella numerosos fanáticos que habían madrugado para presenciar el partido de los infantiles.

El match de los infantiles fué bastante nivelado, aunque se notó alguna superioridad por parte de los fiñes del Hispano. Al iniciarse el primer tiempo, el continuo y pertinaz ataque de los forwards hispanófilos obligó a los del Habana a desplegar una defensa algo violenta, lo que dió por resultado una carga penalizable a Gárate. Alfredo ejecuta el penalty de manera magistral, y anida el balón en la accesoria del Habana.

Sigue desarrollándose el partido con dominio alterno, y en un abordaje de los artilleros del Habana sobre la meta de los Tigres, Magriñat, defensa del Hispano detiene el balón con la mano, que el referee castiga con la pena máxima. Aponte, valioso jugador(interior izquierda del Habana, envía el balón al fondo del goal, empatando el partido. Finaliza el primer tiempo.

En el segundo tiempo los fiñes se mostraron algo agresivos. El Hispano amaga la portería contraria. Un centro de Alfredo, que pifia Rubio, es aprovechado por el Galleguito para convertirlo en el segundo goal de los Tigres. La glorieta se anima con el juego de los muchachos. Gárate y Matías se «acarician» y son expulsados del campo. Se luce Magriñat enormemente al detener un formidable shoot en los umbrales del goal. Se castiga al Habana con un penalty y Chongo pifia enviando el balón fuera.

Romano y Requejo, son expulsados del terreno por el mismo motivo que Gárate y García. Muy belicosos se muestran los muchachos. Sigue el Hispano dominando. En un avance peligroso Chongo pasa la bola a Tuñás, éste dribla y de formidable punterazo anota el tercer goal para los Tigres. Galleguito avanza, solo, dribla al Rubio, y envía un formidable shoot que rechaza el larguero. Alfredo se luce en una bonita jugada y sol frente a la meta envía el balón fuera. Camagüey, por exceso de dribling con el Rubio, malogra el cuarto goal para el Hispano. Con esta jugada termina el partido.

Del Habana sobresalió enormemente el juego del interior izquierda, Aponte. Tiene madera de estrella, y si no se echa a perder figurará en el futuro entre nuestras luminarias del foot-ball.

Del Hispano jugaron todos con entusiasmo y codicia, y con la cohesión característica en el cuadro infantil de los Tigres. Seguirán manteniendo el invicto por mucho tiempo.

Véase la alinación de los equipos infantiles:

HABANA:—Benito, Mejicano, Matías, Regino, Mongo, Tenreiro, Rubio, Aponte, Popo, Requejo, Pepe.

HISPANO:—Roberto, Magriñat, Curricanga, Pepito, Camagüey, Evelio, Gárate, Romano, Tuña, Chongo y Alfredo.

El segundo partido es entre Habana y Vigo. Este equipo es el primero en salir al terreno y es recibido con una formidable ovación por parte de los numerosos fanáticos. Alínea en esta forma: Pepe, Ramón Evaristo, Manolo, Blanco, Emilio, Pepe, Enrique, Buján, Cuco y Noreña.

Por el Habana, alinearon: Loredo, Rey, Pata, Valentín, Pravia, Mique, Chirri, Félix, Montañés, Miguel Angel y Jironella.

Comenzó el partido con un franco dominio por parte del Vigo, pero la estupenda defensa del Habana malogra todas las combinaciones de los artilleros viguistas. Cuco, interior izquierda del Vigo, anota de cabeza el primer y único goal para su team. El empate lo logra Félix en una bonita jugada.

Termina el partido empatado a uno.

El Vigo debió haber ganado el partido, ya que demostró alguna superioridad sobre sus contrarios, pero la defensa del Habana, como ya hemos dicho, impidió su triunfo.

El último partido entre el Loma Tennis y el Hispano fué bueno, aun que la superioridad de los Tigres se demostró desde los primeros momentos. Fué un partido de un solo lado.

Se tiraron numerosos corners contra la puerta del Loma. Esto demuestra la presión de los negri-amarillos sobre la meta contraria.

El primer goal fué resultado de uno de esos corners. Lo tira Beni como él sabe hacerlo, y García, compitiendo con Juani, de cabeza y anota el primer goal para los Tigres. El Niño, del Loma, avanza solo, y en una indecisión de la defensa hispanófila anota el único goal de su equipo, empatando el partido.

A partir de este momento los Tigres embotellan a los contrarios, y sus delanteros bombardean sin cesar la meta contraria.

Sierra, defensa del Loma, incurre en la máxima pena. Se encarga Ignacio de tirar el penalty, que rebota en las manos del portero, vuelve a recoger el balón y lo envía al fondo del goal. Segundo tanto de los Tigres. El tercer goal se confeccionó entre Guanabacoa, Juani y Manolito. El primero pasa al segundo y éste se lo sirve en bandeja a Manolito, que anota. El cuarto y último goal del Hispano lo anota con estilo Beni Somoza, al ejecutar un penalty que provocó una mano de la defensa del Loma.

El partido fué bueno.

El Loma alineó así: Pepín, Sierra, Pepe, Calixto, Tallet, Aguado, Antonio, Pardal, Celestino, El niño y Paco.

Hispano: Mario, Ignacio, Montañesito, Manolito, Beni, Cadenas, Alfredo, Guanabacoa, Juanito, García, Manolito.

Observaciones: es evidente el aumento de la afición por los partidos que se celebran dominicalmente en el Campo Armada, y si la Federación que está en proyecto se convierte en realidad, creemos que los partidos amateurs acaparán la actualidad futbolística.

Se comentaba entre los fanáticos que fueron ayer al campo de los tigres la creación de ese nuevo organismo, y entre los clubs que integrarán el mismo hay algunos que cuando se sepan cuáles son, causarán verdadera sorpresa.

No hemos podido, sin embargo, enterarnos de nada definitivo sobre el particular. Seguiremos investigando, e informaremos. Sabemos que se esperan las noticias sobre esa nueva Federación amateur con impaciencia.

AMATEUR.

LOS LEOPARDOS DEL OLIMPIA VENCIERON A LOS ALACRANES DEL CENTRO GALLEGO CON EL ALTO SCORE DE 5 POR 1

Los iberistas ganaron a los toros de la Juventud Asturiana por la mínima anotación, en un partido que, pese a haber llovido, resultó el mejor de la tarde. En el partido de la B salieron vencedores los del P. Fernández

El fútbol se anima, despertando el entusiasmo un tanto dormido. La afición vuelve a disfrutar de las buenas tardes que ofrece el sport de los ingleses. Al llegar a la segunda fecha del campeonato, los aficionados entusiastas, admiradores de ese deporte gallardo y emotivo, concurren en mayor número que en la primera fecha. Y es que se van dando cuenta exacta de la calidad de los equipos, tal como hoy los estamos viendo. El fanático, al salir de su casa, no sabe cuál ha de ser el equipo ganador, porque no se puede precisar por anticipado, todo lo contrario de lo que sucedía hasta ahora, que en la mayoría de los programas se podía señalar el vencedor sin temor a equivocarse.

Ayer vimos la glorieta del Stadium Tropical animada, con promesas de un futuro muy feliz para el deporte. Vimos, también, como los favoritos, los equipos que la cátedra señalaba como vencedores, salieron vencidos Y esto es de buen augurio para el deporte, porque ello ha de servir para que las nuevas jornadas ofrezcan un mayor interés.

Y en cuanto a la parte deportiva, a lo ocurrido dentro del cuadrilátero, hay mucho que decir. Pero ello es necesario que lo tracemos en orden, empezando por el partido primero de la tarde, entre los equipos de la B, Deportivo P. Fernández y Deportivo Luyanó. De este partido, los fanáticos madrugadores, salieron decepcionados. En el equipo pefernandista se notó grandemente el resultado de la recholata tenida para conmemorar el séptimo aniversario de vida social. Y el Luyanó, con perdón de los que lo dirigen, bien pudieran mejorarse un poquito, que creemos que hoy hay jugadores para mejorar algunas partes que tienen flojas. El partido fué de una primera parte bastante mala. En la segunda se compusieron un poco y nos dieron más sensación de vida. Fué en esta segunda parte en la que los pefernandistas lograron el goal que les dió el triunfo, que fué como resultado de una jugada desgraciada de los de la barriada de Luyanó. A los tres minutos de iniciarse la segunda parte, hay un ataque de los pefernandistas, viéndose precisada la defensa adversaria de entregar la pelota al portero para que éste despejase; pero Moro, al recibir la pelota, puso más cuidado en los delanteros adversarios que en atrapar la esférica y ésta se coló en el goal. Y con ese resultado de uno por cero, favorable al equipo de los desvelos de don Marcelino Couso, se dió por terminado el encuentro.

Los equipos:

P. Fernández: Ordás, Chano, Campa, Trigueño, Castillo, Roibal, Albaro, Nazábal, Yarrito, Periquín y Montesinos.

D. Luyanó: Moro, Rodríguez, Rivero, Piñeiro, Zuazua, Balcells, Guardia, Paco, Chabal, Serna y Guillermo.

Chano fué sacado en la segunda parte por faltarle al árbitro.

Arbitró Polo.

LA GRAN SORPRESA

El partido que seguía en el orden de juegos, correspondía al Olimpia y Deportivo Centro Gallego. Los cálculos fallaron en las selecciones hechas sobre el resultado de este match, pero fallaron de una manera que puede que no vuelva a repetirse en el transcurso del campeonato, porque nadie que tenga un poquito de conocimiento futbolístico, por muy furibundo fanático que sea, va a creer que el Olimpia le ha de ganar nuevamente al Deportivo Centro Gallego con la goleada de ayer tarde. Ese cuatro por uno registrado ayer a favor del Olimpia, teniendo por adversario al Deportivo Centro Gallego y en las condiciones que se presentó en el terreno, no es posible que vuelva a repetirse.

El resultado del partido entre leopardos y alacranes, fué obra de una serie de desaciertos de la zaga y goalkeeper galaicos. Cuatro escapadas del ataque olimpista, al embrollarse la defensa gallega, produjeron otros tantos goals. Lo descompuesto de la zaga galaica puede decirse que fué la causa de la alta anotación olimpista, y no la eficacia de esa línea de ataque que tiene a Mario por conductor. El primer goal fué como resultado de un embrollado que se formaron Simón y Chorens. El segundo había sido mano de Pipa, señalada por el juez de línea, que el árbitro no señaló. Y el tercero, a consecuencia de la defensa galaica pararse a reclamar off-side de Isleñito, momento que aprovechó Mario para cañonear a placer. Estando el score 3 por 1, no era diferencia grande para los gallegos; pero una serie de cambios realizados en la línea de ataque, trajeron como secuela otro desconcierto en la línea de ataque. Y esto ya es para que aquellos que nos consideramos unos legos en tecnicismos futbolísticos, nos echemos a reír viendo a esos «técnicos» hacer experimentos en un partido de campeonato. Si las pruebas se hacen durante los juegos, preguntamos nosotros, ¿para qué sirven las prácticas?

El partido no fué gran cosa. El Olimpia jugó mucho en algunos sectores. Miguelito estuvo acertado en los primeros momentos, aunque el goal que le anotaron fué por confiarse. Después, cuando cundió el desconcierto en los gallegos, ya no precisó de esforzarse. En la defensa no hubo nada más que un jugador, que fué Evelio; el otro estuvo más pendiente de otras «cosas». Lo mejor fué la línea de medios, en donde vimos a Ochoa jugando de manera estupenda. Y en la línea de ataque sobresalió el juego de Mario, la rapidez de Neno y el oportunismo de Isleñito. Para Kramer tenemos una frase: fué el mejor.

Los goals fueron de este modo:

A los ocho minutos, en ataque olimpista, Kramer centra y la pelota pasa al lado izquierdo, bombeando Isleñito sobre la puerta. La defensa gallega se embrolla y Zamorita mira. La pelota va a la cabeza de Mario y luego a la de Isleñito, terminando tras de la red. (Aplausos).

Goal del empate.

A los dieciseis minutos, Vondrack dispara sobre la puerta y Miguelito le pone la mano al proyectil—tal parecía la pelota — y la esférica sube sin llegar a pasar el larguero y al caer, Viruta le mete el pie y se produce el goal. (Falta de vista del keeper, que creyó que la pelota había ido a corner y sonoros aplausos en la glorieta).

Segundo goal olimpista.

Ataque por el ala derecha. Kramer pasa a Pipa, quien prepara la pelota con la mano sin que el árbitro lo vea y pasa a Neno, rematando éste con tiro fuerte y raso. — (Mas aplausos).

Tercer goal y descanso.

A los treinta y ocho minutos, en ataque olimpista, Simón y Chorens reclaman off-side al árbitro y mientras tanto, Mario, que se halla con la pelota, llega hasta Zamorita y con un cambio de pelota, la manda a descansar tras del tejido. (Siguen los aplausos y poco después a descansar).

Cuarto y último goal.

Faltaban cinco minutos para terminar el match. Pipa le pasó a Mario, éste tiró a goal y rebotó en Chorens. Isleñito se hace de la pelota y se enfrenta con Zamorita, se enredan, pero el olimpista sale triunfante y se lleva la pelota, que la manda sobre la puerta abandonada, consiguiendo el cuarto goal en la meta defendida por Zamorita en una tarde de debut en el equipo de los campeones.

Los equipos:

Olimpia (4): Roselló, Vicente, Evelio, Camagüey, Rodríguez, Ochoa, Kramer, Pipa, Mario, Neno e Isleñito.

Centro Gallego (1): Zamorita, Simón, Chorens, Antoñico, Chule, Roselló, Galcerán, Héctor, Vondrack, Viruta y Suárez.

Cholas dejó de alinear en el equipo campeón por haber recibido la noticia de habérsele muerto la mamá, por lo cual el equipo salió con crespón negro.

El arbitraje estuvo a cargo de Pelegrín y tuvo bastante que desear.

GANO EL IBERIA

El partido de astures e iberistas pudo haber sido más lucido, pero el fuerte aguacero que se dejó caer nizo que los jugadores patinasen mucho y no pudiesen controlar bien las jugadas.

Durante la primera parte pudimos ver más futbol y más animación en los jugadores, que llevaron el juego con bastante rapidez. Los iberistas empezaron apretando duro, ametrallando con buena puntería. Pepín tuvo que entrar pronto en funciones para salvarse de ser batido. Casi al comienzo del partido hizo dos formidables intervenciones, las que le valieron muchos aplausos. Luego nubo tiros por parte de los astures, que también fueron poniendo a prueba a Luis. Pero el goal no vino hasta ya finalizando la primera parte, que fué un goal formidable y que marcó el triunfo del Iberia. Se produjo en una jugada de Pedrito, que llevó muy bien el balón, centrando a media altura y entrando rápido Bebito, que remató con un fulminante disparo, batiendo a Pepín, pese a la gran estirada que realizó. Fué una jugada rapidísima y que valió muchos aplausos.

En la segunda parte, el equipo astur puede decirse estableció su soberanía dentro del cuadrilátero. Pero una serie de desafortunadas intervenciones de Gisleno y la labor defensiva realizada por el equipo iberista, trajeron como consecuencia un resultado nulo para el ataque astur. Gisleno fué el hombre que por varias veces tuvo el goal en la punta de su zapato, pero el puntero izquierdo estaba de malas y no pudo carburar. Juventud Asturiana, pese a haber perdido, jugó un buen partido.

Los equipos:

Iberia (1): Luis, Japonés, Enrique, Arenas, Barrios, Carrascal, Pedrito, Requejo, O-Donell, Bebito y Panchito.

Juventud (0): Pepín, Mariano, Becerra, Bolero, Sergio, Berges, Cubas, Avelino Borrazás, Pelayo y Gisleno.

Arbitró Gorrín, bien.

OLIMPICO.

BALOMPIE EN ESPAÑA

A continuación van los resultados de los juegos de balompié celebrados ayer en España en opción al Campeonato de Ligas, según datos que nos suministra el servicio de la Prensa Asociada:

PRIMERA DIVISION

EN MADRID: Madrid, 4; Racing de Santander, 1.
EN SAN SEBASTIAN: Donostia, 4; Valencia, 1.
EN SEVILLA: Arenas de Guecho, 1; Betis, 1.
EN BARCELONA: Deportivo Español, 3; Deportivo Alavés, 1.
EN BILBAO: Barcelona, 3; Athletic de Bilbao, 1.

SEGUNDA DIVISION

EN MURCIA: Murcia, 4; Athletic de Madrid, 1.
EN CASTELLON: Deportivo Castellón, 3; Unión, de Irún, 0.
EN OVIEDO: Oviedo, 5; Sevilla, 1.
EN OSASUNA: Osasuna, 8; Deportivo de La Coruña, 1.
EN VIGO: Sporting de Gijón, 4; Celta, 3.

TERCERA DIVISION

PRIMER GRUPO: En Ferrol el Racing le ganó al Union, de Vigo, 5x0. En Pontevedra, ganó el Eiriña al Stadium Avilesino, 3x1

SEGUNDO GRUPO: En Valladolid, el Deportivo derrotó al Valladolid cuatro a uno. En Castilla, el once del mismo nombre batió a la Ferroviaria, 5x4.

TERCER GRUPO: En Tolosa quedaron empatados a dos tantos el Tolosa y el Deportivo Logroño. En Baracaldo el equipo local derrotó al Erandio, 3x0.

CUARTO GRUPO: En Huesca ganaron también los locales, con score de 4x2 al Alkartasuna. Y en Málaga empataron a tres goals el Málaga y Córdoba.

QUINTO GRUPO: Sans y Júpiter empataron a cero. Badalona le ganó al Martinec, 4x0. Palafrugell y Sabadell empataron a uno.

SEXTO GRUPO: Gimnástico le ganó a Levante, 3x0. Y Hércules al Elche, con anotación de cuatro a uno.

SEPTIMO GRUPO: Cartagena le ganó al Imperial por siete a cero y el Cieza al Gimnástico, 2x0.

Después de los resultados de los juegos celebrados hoy el estado de los Clubs de la Primera División es el siguiente: Deportivo Español, trece puntos: Madrid, once; Athletic de Bilbao, diez; Barcelona, nueve; Betis de Sevilla, ocho; Arenas, cinco; Donostia, cinco; Valencia, cuatro; Racing de Santander, tres y Deportivo Alavés, dos En la Segunda División: Oviedo, diez; Murcia, nueve; Unión de Irún y Sporting de Gijón, ocho; Osasuna, Sevilla y Deportivo de La Coruña, siete; Celta, seis; Athletic de Madrid, seis; Deportivo Castellón, dos.

HA SIDO ELECTO PRESIDENTE DEL VEDADO TENNIS CLUB, UN DEPORTISTA DE GRANDES PRESTIGIOS EN EL SECTOR DE LOS AMATEURS

El Dr. Angel Aixalá, que se encuentra en plena actividad atlética ocupará la presidencia del club. Fué seleccionado por unanimidad. El Vedado aumentará ahora su actividad en los sports

(Por DAN)

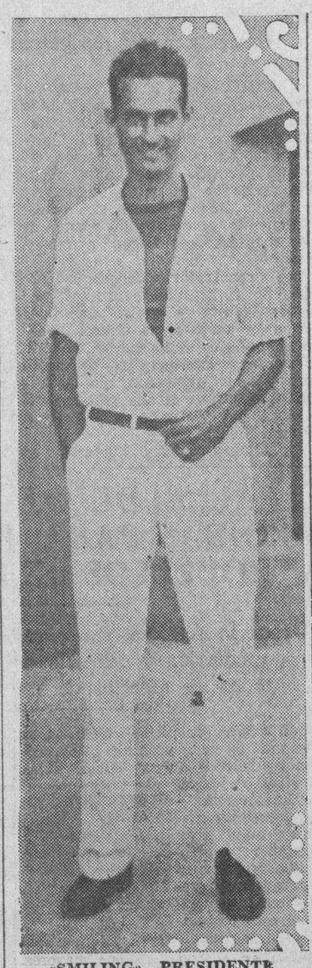

«SMILING», PRESIDENTE

Dr. Aixalá, nuevo presidente del Vedado Tennis Club, deportista de arraigo que pondrá otra vez a la entidad en el candelero.

La pertinaz lluvia que cayó ayer en la ciudad en horas de la tarde, malogró el único espectáculo amateur señalado para el día la inauguración del campeonato juvenil de basket del Víbora Tennis Club, pero en cambio dejó un nuevo presidente en el Vedado Tennis Club, y esto es algo que debe alegrar grandemente a todos los que seguimos de cerca las actividades del sector amateur.

La alegría ha de alcanzar un grado superlativo cuando se sepa que el nuevo presidente de los Marqueses no es otro que el doctor Angel Aixalá notabilísimo deportista, estrella indiscutible de nuestro basket ball, que goza de generales simpatías entre los que practican deportes en Cuba.

PRESIDENTE ACTIVO

Es Guabela el primer presidente azul que asume al cargo en plena actividad atlética, y esto hará que sus futuras apariciones en las justas de besket y yatching sirvan de poderoso atractivo a la afición. Sus performances serán seguidas con interés y todos buscarán con curiosidad «que es lo que ha hecho el presidente vedadista en favor de la enseña de su club».

El doctor Aixalá, a quien sus íntimos llaman cariñosamente «Guabe» fué electo por unanimidad en las elecciones azules de ayer, figurando para ese cargo en las tres candidaturas que fueron a la lucha. Esto, aparte de demostrar su enorme popularidad, prueba de una manera concluyente que «era el hombre para el puesto entre todos los marqueses del momento».

LA JUNTA DIRECTIVA

Junto a él han sido electos una serie de entusiastas sportmen que tenemos la seguridad que han de luchar arduamente para colocar otra vez al Vedado en el «candelero» dando el puesto que le corresponde por su hermoso historial y prestigio

Los compañeros de labores del doctor Aixalá serán:

Vice presidente: doctor Enrique Arango.

Secretario E. Sánchez Agramonte.

Vice, secretario Armando Rodríguez Lendián.

Tesorero: Enrique Salas

Vice-tesorero Nicolás Quintana.

Vicales: Fernando R. de Castro Rafael Llansó, John E. Stevenson, Nicolás Zayas, Ibrahim Consuegra, Pascual de Rojas.

EXCELENTE CONJUNTO

No puede negarse que el grupo de deportistas electo es de lo mejorcito que hay actualmente en el V. T. C. luciendo los más preparados para poner en nueva marcha a la prestigiosa entidad, que pareció estancarse inexplicablemente durante 1931 y 1932. El doctor Aixalá, no solo conoce los sports a fondo, sino que está todavía íntimamente ligado a ellos, siendo coach y capitán del equipo senior que ha de defender los colores de la sociedad en el campeonato nacional que se avecina. El doctor Enrique Arango, hermano del genial Pancho fué una luminaria de nuestras competencias atléticas, llegando a ser considerado una vez el mejor atleta de campo y pista de Cuba. Nicolás Quintana, Llanó, Nicolás Zayas, Ibrahim Consuegra, Armando Rodríguez Lendián, en fin, todos los miembros de la nueva directiva son de procedencia deportiva, y esto es un augurio bastante halagüeño para los que deseamos al Vedado Tennis en otra época de prosperidad grande en los sports.

EL DR. AIXALA

Guebela Aixalá, a quien hemos llamado siempre el «hidalgo de nuestros deportes», es todavía sumamente joven. No tiene 33 años y tiene verdadera pasión por los sports. Bajo su égida el Vedado Tennis ha de experimentar con toda seguridad una notable reacción deportiva, y nuevos y prestigiosos equipos se confeccionarán en todos los sectores a fin de que la enseña azul se vea bien representada.

El basket será con toda seguridad la preferencia del Dr. Aixalá, que es uno de los mejores canasteros que ha producido Cuba y veremos también mucha inyección en el track y field, yachting, foot ball y base-ball. Sus compañeros le secundarán con entusiasmo y el año que corremos transcurrirá con entera felicidad para los Marqueses, registrando otra vez llenos desbordantes en sus terrenos.

LA PRIMERA COMPETENCIA

La primera competencia inter-clubs, por invitación, que organizará el Vedado para ofrecerla en sus amplios terrenos, será el campeonato senior inter-clubs de basket ball que se anunció hace dos meses, después de haberse obtenido previa autorización de la Unión Atlética de Amateurs.

Guabela trabajará activamente para conseguir una representación selecta en esa competencia, que de culminar en el éxito que todos esperamos, hará recordar a muchos aquellos célebres campeonatos inter-clubs que organizaba el Vedado y en los cuales surgió deportivamente el que es hoy entusiasta presidente de los vedadistas.

A esta continuación inter-clubs concurrirá probablemente el Habana Yacht, Miramar Yacht Club (un team de calibre piensa representar a esa entidad en la competencia) y el Vedado, esperándose también que los mejores basketbolistas de la Víbora se agrupen en un solo team para defender los colores del Atlético de Cuba en la competencia.

HABIL AUXILIAR

Ayudará al Dr. Aixalá en su labor reconstructora el activísimo administrador del club, Don Pablo Crol y de la Cuenca, que es sumamente entendido en las materias deportistas, al tiempo que un competente oficial de la entidad. Pablo goza de las simpatías generales de la prensa y tenemos la seguridad de que su combinación con Aixalá ha de redundar en enormes beneficios para los Marqueses.

Quitémonos el sombrero ante el doctor Aixalá! Su elección para la presidencia del Vedado Tennis es la respuesta que dan los socios del club a los que clamaban por mayor actividad deportiva en el viejo palacete de Calzada y 12.

PONZI REDUJO GRAN PARTE DE LA VENTAJA DE RALPH GREENLEAF

NUEVA YORK, enero 8 AP. Andrew Ponzi de Filadelfia, redujo notablemente la delantera que llevaba Ralph Greenleaf en el block semifinal de su match de piña a 1.700 puntos, en la Academia Strand, hoy, pero el campeón nacional continua marchando teniendo un buen margen. Ponzi anotó casi doble que su rival, ganando el décimo tercer block 324 por 126 en 40 innings. Al final Greenleaf llevaba una ventaja de 1.630 puntos por 1.543. El filadelfiano tuvo una gran tacada de 108 y Greenleaf otra de 27.

EL TENIENTE GARRISON ES EL SUSTITUTO DEL COMANDANTE R. SASSE

WEST POINT, N. Y. enero 8 AP. Las ordenes oficiales relevando al comandante Ralph I. Sasse, de sus labores como coach principal de foot ball en la academia militar de los Estados Unidos y designando al teniente Garrison B. Davidson como su sucesor, han sido dadas, según se anunció hoy.

M.E.C.D. 2016

CUATRO HITS SOLO PUDO BATEAR EL HABANA EN EL 1ER JUEGO

TOMMY PAUL DEFENDERA EL VIERNES SU FAJA DE CAMPEON CONTRA FREDDIE MILLER

SUFREN DOBLE DERROTA LOS CLAVELES ROJOS A MANOS DE LOS SIEMPRE GLORIOSOS AZULES DEL ALMENDARES

En el primer juego se salvaron de la lechada en la última entrada. Nazario y Miralles, los dos mejores lanzadores de Mike, fueron pasados por la piedra. Mirabal bateó un «superfónico» sin encontrar a nadie en la pasarela.—Se batearon veintiseis indiscutibles en el segundo game

Por GUILLERMO PI

Los almendaristas se dieron gusto ayer por partida doble al vencer el siempre glorioso a los Claveles Rojos de Mike González dos veces consecutivas en los grounds vedadistas. En el primer juego ocupó el box de los Claveles, J. Nazario, al que le confeccionaron trece indiscutibles y cinco carreras. Por el team azul pitcheó Lalo Rodríguez «El Nevero» como le llaman cariñosamente sus amistades, y Lalo sólo permitió cuatro hits que fueron bateados por J. Abreu, L. Roque y los emergentes Cueto Jr. y Pedro Díaz. Una sola carerra pudieron anotar los rojos, la que llevaron al score en el noveno inning librándose de la fatídica lechada.

En el segundo juego volvieron los azules por la picada, celebrándose solamente ocho innings en los que el Almendares anotó doce carreras, por ocho los habanistas de Mike. De este segundo encuentro se puede decir que fué una alegre fiesta de bateadores al cristalizar trece indiscutibles cada club.

J. Miralles soportó a pie firme la ofensiva de los azules en el segundo juego y Lalo Rodríguez entró en el octavo a sustituir a Marino Rodríguez, el pitcher de la bola de humo, al que le estaban fongueando la bola. Lalo cerró el puerto en esa octava entrada sin permitir que le cristalizaran un hit.

LA PRIMERA EN LA FRENTE

Al levantarse las cortinas del segundo encuentro llevaron los azules dos hombres a la goma. Morales (El Mulo) abrió con biangular al left. Valladares es out en rolling a primera y Morales se prende del saco angustioso. Sierra envía a Estalella un arranca-margaritas y el antesalista se amantequilla anotando Morales y quedando safe en primera el bateador. Mirabal va a primera por infield hit. Vázquez revienta un cohete al jardín izquierdo y se abarrota de azules la pasarela. Sierra entra en la accesoria de Margot por passed ball del catcher. Parrado línea al left quien hace un magnífico tiro a segunda cogiendo fuera de la almohada a Vázquez completándose los tres outs, 2 carreras, 3 hits, 1 error.

UN RACIMITO DE TRES

En el segundo inning confeccionaron un racimito de tres carreras los azules. Esa entrada la abrió J. Valdés con línea a Cheo Ramos. Gamiz empujó un single por el center y estafó inmediatamente la intermedia. Marino Rodríguez no las ve pasar. Morales y Valladares son transferidos y se forma un mitin en la pasarela. En esto se le ocurre al catcher Díaz sorprender al corredor de tercera y hace un mal tiro a Estalella, y mientras la esféride se extiende en consideraciones entra en la taza del majarete el cojo Gamiz. Sierra batea por segunda un infield hit y Abreu comete un laboratorio al recoger la bola y tirarla a Sotolongo, con tan plausible motivo anotan Morales y Valladares completando el racimito de tres. Sierra arriba a tercera en la jugada Mirabal pone fin al incidente elevando un fly al jardín central.

SUPERFONICO DE MIRABAL

En el quinto inning cristalizó el Almendares su sexta carrera motivada por un furioso batazo de Mirabal, una tremenda línea que «picó» delante de Gutiérrez dando la bola un salto y llevándose en claro al jardinero que, por más cureña que dió, no fué lo suficiente para evitar que Mirabal le diera, sano y salvo, la vuelta al circuito, cayendo jadeante en los brazos de Margot Chaleco que le prendió una moña en el amplio pecho por la hazaña que había cometido. Mirabal tuvo que nacer solo el viaje, pues no encontró compañero en la pasarela.

VALLADARES SE FUE DE TRIANGULAR

Dos carreras más llevaron a su encasillado los almendaristas en el sexto round que comenzó Valdés con inalámbrico al center. Gamiz acabó sus días de L. Valdés a Sotolongo Marino Rodríguez single al right. Morales lo sigue con un metrallazo al mismo territorio. Valladares empuña el fresno y empuja un tablazo de tres esquinas a lo profundo del jardín izquierdo metiendo en la chocolatera a Rodríguez y Morales. Sierra acaba el cuento en fly a Roque.

UN AÑO NUEVO CHINO

..Siguieron su ofensiva los siempre gloriosos players almendaristas en el séptimo round que comienza Mirabal con indiscutible por la línea de tercera. Vázquez no quiere ser menos y revienta otro volador a lo más profundo del center haciendo anotar a Mirabal que dió mucha cureña. Parrado se va de biangular por el right poniendo a Vázquez sobre el mosaico angustioso. Valdés es out de segunda a primera. Gamiz confecciona un indiscutible al right anotando Vázquez y Parrado. Merino se queda con la escopeta al hombro y Morales muere en foul fly a Estalella. Cuando se disipó el humo de este año nuevo chino el Almendares había cristalizado tres carreras más. Mirabal anotó en el octavo la carrera número 12.

COMO ANOTARON LOS CLAVELES

La primera carrera del Habana (continúo refiriéndome al segundo juego) tuvo lugar en el cuarto inning Después de los outs de Valdés y Estalella el catcher Díaz fué de botella a la inicial y Gutiérrez obtuvo otro libre tránsito. Roque pegó un single al left anotando Díaz. Cheo Ramos se fué de single y la pasarela se abarrotó de rojos. Sotolongo acabó lo que se daba en línea a segunda.

En el sexto hicieron tres carreras los chicos de Mike. Estalella hit al left. Díaz muere en foul fly a Parrado y Gutiérrez en palomón al short. Roque revienta un indiscutible y pone a Estalella en tercera. Cheo continúa los fuegos artificiales anotando Estalella y Roque va a la intermedia. El pequeño Sotolongo confecciona un lindísimo tubey al center haciendo que Roque y Ramos entraran en el hogar de sus mayores. Miralles muere en palomita al pitcher.

Estando sobre las almohadas Abreu y Pedro Díaz en el séptimo, llegaron a home por biangular de Gutiérrez. Y en el octavo Cheo cogió la base por bolas y Sotolongo lo entró en la del chocolate al batear de biangular. Cueto Jr. fué de emergente por Miralles y soltó el hit anotando Sotolongo y Cueto fué out al querer llegar a la adulterina, no ocurriendo otra cosa digna de pasar a la historia del base ball contemporáneo, con lo que el Habana completó sus ocho carreras quedándose muy corto para salir por la puerta grande.

El próximo domingo se efectuará otro double header de los eternos rivales en Calzada y dieciseis para deleite del fanatismo criollo.

PRIMER JUEGO

HABANA

	V.	C.	H.	O.	A.	E.
J. Abreu 2a	4	0	1	5	4	1
L. Valdés, ss	3	0	0	5	3	1
R. Estalella, 3a	3	0	0	2	0	1
M. A. González, c	4	0	0	1	3	0
E. Gutiérrez, lf	2	0	0	2	0	0
L. Roque, cf	4	0	1	0	0	0
J. Ramos, rf.	3	0	0	1	0	0
G. Sotolongo, 1a.	3	0	0	8	2	0
J. Nazario, p	2	0	0	0	3	0
R. Cueto, x	1	0	1	0	0	0
M. Funes, xx	0	1	0	0	0	0
P. Díaz, xxx	1	0	1	0	0	0
B. Fernández, v	0	0	0	0	0	0
TOTALES	30	1	4	24	15	3

ALMENDARES

	V.	C.	H.	O.	A.	E
J. Morales, cf	4	1	2	2	0	0
M. Cueto, lf	3	1	2	6	0	0
F. Sierra, 3a	3	2	1	1	0	0
L. Mirabal ss	4	0	3	2	5	1
A. Vázquez, rf	4	0	1	3	0	0
M. Parrado, 1a	4	0	1	8	0	0
F. Valdés, 2a	4	0	3	0	3	0
M. Gámiz, c	4	1	0	5	0	0
B. Rodríguez, p	4	0	0	0	0	0
TOTALES	34	5	13	27	8	1

Habana	000 000 001—1
Almendares	003 020 00x—5

Sumario

Careras empujadas: H. Mirabal 3; A. Vázquez; F. Sierra; M. A. González. Two base hits: H. Mirabal. Sacrifice hits: M. Cueto. Double plays: F. Valdés a H. Mirabal a M. Parrado; J. Abreu a L. Valdés a G. Sotolongo; L. Valdés a J. Abreu a G. Sotolongo. Struck outs: B. Rodríguez 3; J. Nazario 1. Bases por bolas: B. Rodríguez 3; J. Nazario 1 Tiempo: 1 hora 25 minutos. Umpires: R. Atán (home); J. Magriñat (bases). Anotador: Julio Fránquiz Observaciones: x, bateó por J. Nazario en el 9o; xx, corrió por Cueto; xxx, bateó por L. Valdés. v, corrió por P. Díaz.

SEGUNDO JUEGO

ALMENDARES

	V.	C.	H.	O.	A.	E.
J. Morales, cf	4	3	2	0	0	0
J. Valladares, lf	4	1	1	1	0	0
F. Sierra, 3a	5	1	1	1	0	0
H. Mirabal, ss	4	3	2	4	2	0
A. Vázquez, rf	5	1	3	1	1	0
M. Parrado, 1a	5	1	1	7	0	0
T. Valdés, 2a	4	0	0	6	4	0
M. Gámiz, c	4	1	2	3	0	0
M. Rodríguez, p	4	1	1	1	1	0
B. Rodríguez, p	0	0	0	0	1	0
TOTALES	39	12	13	24	9	0

HABANA

	V.	C.	H.	O.	A.	E.
J. Abreu, 2a	5	1	2	2	3	2
L. Valdés, ss	4	0	0	1	2	0
R. Estalella, 3a	5	1	1	2	1	1
P. Díaz, c	2	2	1	5	0	1
E. Gutiérrez, lf	3	0	1	2	1	0
L. Roque, cf	4	1	3	3	0	0
J. Ramos, rf	3	2	2	2	0	0
G. Sotolongo, 1a	4	1	2	7	0	1
J. Miralles, p	3	0	0	0	2	0
R. Cueto, x	1	0	1	0	0	0
TOTALES	34	8	13	24	9	5

Anotación por entradas:

Almendares	230 012 31—12
Habana	000 103 22— 8

Sumario

Carreras empujadas: T. Sierra; L Roque; H. Mirabal; J. Valladares; J Ramos; G. Sotolongo 2; A. Vázquez; M. Gámiz 2; E. Gutiérrez. Two base hits: G. Sotolongo; H. Mirabal; E. Gutiérrez; J. Morales; M. Parrado. Three base hits: J. Valladares. Home runs: H. Mirabal. Bases robadas: M. Gámiz. Double plays: E. Gutiérrez a J. Abreu; H. Mirabal a T. Valdés a Parrado Struck outs: J. Miralles 5; M. Rodríguez 3; B. Rodríguez 0. Bases por bolas: J. Miralles 3; M. Rodríguez 4; B. Rodríguez 0. Passed balls: P. Díaz. Tiempo: 2 horas. Umpires: R. Atán (home); J. Magriñat (bases). Anotador: Julio Fránquiz. Observaciones: x, bateó por J. Miralles.

"OMNIBUS de CAMAGUEY"

Viajes cómodos y seguros en los mejores coches Pullman "MACK"

Habana-Camagüey-Santiago de Cuba

Salida diaria de la Habana directo a Santiago de Cuba

A las 5 a. m.

Salidas de la Habana para Camagüey

A las 5 a. m., 7.30 a. m. y 12.30 p. m.

Salidas de Camagüey para la Habana

A las 6 a. m., 9 a. m. y 1 p. m.

Salida de Camagüey para Santiago de Cuba

A las 4.30 p. m.

Salida diaria de Santiago de Cuba directo hasta la Habana

A las 5 a. m.

PUNTO DE PARTIDA Y LLEGADA DE LOS OMNIBUS EN ESTA CIUDAD, FRENTE AL HOTEL "SARATOGA"

(Prado y Dragones)

Precios del Pasaje:

De la Habana a:	Ida	Ida y Vuelta.
Santiago de Cuba	$ 7.20	$ 11.50
Camagüey	„ 4.00	„ 6.40
Santa Clara	„ 2.00	„ 3.20

No aceptamos más pasaje que la capacidad de asientos.

Reserve el suyo por el teléfono M-1715.

Lea diariamente en esta sección la relación de viajeros

LOS DESCENDIENTES DE EPINARD HAN MOSTRADO ALTA CALIDAD EN SUS PRUEBAS DURANTE EL AÑO DE 1932

QUE HUBO, SEÑORES! No se unen ustedes a la niña? No creen ustedes que resultaría ideal tomar un baño con una chica como ésta? Indudablemente que sí, pero vayan a buscarla a Miami, Florida, donde se encuentra invernando. Se trata de Miss May Louise Mowbray, joven millonaria de Cincinnati.

Rodosto y Coque de Noix han sobresalido grandemente entre los juveniles que compitieron en los tracks franceses. Hygro ha mantenido la reputación de Epinard como progenitor de caballos de gran velocidad. Los críticos han puesto en duda la habilidad del orgullo de Wertheimer para procrear pur sangs de fondo

(Por SALVATOR)

Muchos hípicos recuerdan con fruición el resultado de la aventura corrida por Pierre Wertheimer con su célebre ejemplar Epinard, derrotado sucesivamente en las tres justas internacionales de 1925 por Wise Counsellor, Ladkin y Sarazen, por causas a veces censurables.

Tanto en la prueba a seis furlongs como en la milla, debió triunfar el hijo de Badajoz, no así en la prueba de milla y cuarto corrida en Latonia, donde tropezó Epinard con Sarazen convertido en verdadero fenómeno y contra el cual no tuvo ninguna excusa que alegar, salvo su inferioridad ante la estrella de Mrs. Vanderbilt aquel preciso día.

La prensa, simpatizando con Wertherimer, censuró duramente la actuación de los jockeys Kummer y O-Donnell, que emplearon habilidades reprobables para lograr la derrota del ejemplar francés, pero la base fundamental del poco éxito alcanzado por Epinard y su entrenador Leigh, fué la actuación de su propio jinete, el veterano Everett Haynes.

UNA POTALA

Tras pasarse de la escala de pesos en los Estados Unidos, embarcó Haynes para Europa, donde pudo defenderse bien debido a que las carreras en el viejo continente se corren en una forma mucho menos agresiva que la tan en boga en la patria del Tío Sam, acostumbrándose pronto Everett a las galanterías de Longchamps y Maisons Lafitte. Cuando Pierre Wertheimer escogió a Haynes para montar a Epinard en su invasión americana, le colocó una piedra al cuello a su pur sang, pues el trasplantado jinete se encontró perdido luchando en un ambiente completamente hostil.

De todas maneras, poco después de sus derrotas americanas, Epinard fué destinado a la recría, escogiéndose para servirle de panegirista a nadie menos que a Chris Fitz Gerald que empuñó su laud y entonó una oda en loor al semental francés que haría palidecer de rubor el Canto al Niágara de Heredia, tal era el uso de adjetivos superheterodinos.

Fitz Gerald se le puede censurar de todo menos que de no contar con amistades influyentes, por lo cual Epinard pronto tuvo gran aceptación, llenando en el primer año totalmente su «libro» de cruces a precio elevado y sin derecho a devolución.

MEJORES HIJOS

Productos en años distintos de sus cruces fueron Epithet, Siskin, Blind Bowboy y Hygro, entre los más distinguidos. Epithet ganó en 1930 el rico Hopeful Stakes, batiendo al campeón juvenil Jamestown; Siskin y Hygro, hermanos enteros, fueron verdaderas sensaciones por su velocidad en 1931 a los dos años, y Hygro, el más joven de los dos, aun siguió considerado como as de la velocidad en 1932; y Blind Bowboy, aunque nunca estuvo tan cerca como los anteriores a la soberanía, ha sido siempre un consistente ganador en las sedas de Bradley y «Pete» Bostwick.

Pocas veces ha dado un sprinter una demostración más palpable de su superioridad que Hygro el pasado otoño en Laurel, donde soportando 119 libras, ganó el Capitol Handicap, batiendo a Flagstone, Jack High, Supreme Sweet, Morfair, Pairbypair, Mr. Pponge, Happy Scot, Microphone y Pilate, o séase la aritsocracia de su especialidad.

Sin embargo, la popularidad de Epinard en los Estados Unidos ha venido a menos, pues los críticos señalan hacia el hecho de que el hijo de Badajoz no ha producido un solo corredor de distancias de algún «flus», salvo Blind Bowboy, que no pasa de la milla.

BIEN GUIADO

Los cruces no han podido ser mejor escogidos, habiéndosele traído a su harem yeguas como Ruddy Light y Fairy Wand, tan famosas por su «pedigree» como por el record que elaboraron en sus días activos del turf.

Hygro pudiera concedérsele este año una corona, pero solamente la de ser discutidamente el mejor sprinter americano.

Una situación muy distinta impera en Francia, donde se encuentra representado Epinard por Rodosto, ganador hace pocos meses del Prix Herod de 200,000 francos en Le Tremblay, el cual se le considera como uno de los «cracks» juveniles del continente. El Prix Herod se corre a la distancia de siete furlones, siendo la prueba del último furlong muy dura, ya que los contendientes tienen que ir subiendo la loma.

LUCE PELIGROSO

Rodosto es producto de Ramondie autora de los días del formidable Chateau Bouscaut, del cruce con el semental inglés Nell Gow. La actuación de Rodosto este año parece indicar que posiblemente ha de producir Epinard ejemplares de «fondo» si se le cruza con yeguas todas de las cualidades que hasta ahora han faltado a los descendientes del orgullo de Pierre Wertheimer.

Por lo pronto, mucho se ha distinguido Rodosto como juvenil, habiendo sido inscrito para 1933 en diversos clásicos ingleses y franceses. esperándose que haga su primera salida este año en las Dos Mil Guineas.

Otro juvenil sobresalió mucho durante 1932 en Francia, también descendiente de Epinard, lo fué la potranca Coque de Noix, ganadora del Prix Robert Papin, de 100,000 Francos, en que terminó segundo Rodesto, con lo cual los hijos de Epinard se llevaron una doble cosecha de honores.

RAMA MATERNA

Rodosto y Coquel de Noix alcanzaron varios triunfos en stakes en el curso de la pasada temporada. La potranca, lo mismo que el potro está bien provista de sangre de «fondo» por la rama materna, pues por dicha rama está criada lo mismo que Hotweed, el notable corredor galo de distancias y que Brulette, que al ser inscrita en el Jockey Club Stakes en Inglaterra asusto de tal manera a sus adversarios, que todos se retiraron de la competencia, paseando Brulette la pista en las sedas de lord Woolavington

De la propiedad del barón Eduardo de Rothschild, Coque de Noix debe ser factor preeminente en las justas clásicas para potrancas durante 1933 en Francia y la pérfida Albión.

Posiblemente la mala suerte que ha perseguido a Epinard en la recría, está a punto de cambiar.

PRACTICAS MATUTINAS POR FUERA DE LOS «PERROS» PISTA BUENA

Enero 8 de 1933

Arundel 1.18 3-5.
Adilena .51.
Black Torch 51. 1.18. 1.46-2
Bolling Over. 38 2-5.
Bublico, .25.
Charleig ½ 57.
Cames Kirby ⅞ 1.37 3-5.
Conscience ⅝ 1.08.
Crossbones .53 1.07.
Dissaproved .54 1.20.
Excavation .25 .38.
Even Up .54 1.21 1-5.
Flying Boy .51 1.18 1.47.
Floor Walker .51 1.04 1-5.
Fair Jean, .43.
Grey Gull ½ .56.
Gayly Boy .54.
Gunfire 1.20.
Gilded Arch 1.18 1.47.
Harky .50 1.05.
Heatherland .54 1.07.
Hasty Marden .54 1.07.
Indian Witch .52 1.07.
Jib Boom .51 1.04 1-5.
Justa Princess ½ .57.
Joe Adams ⅝ 1.10.
Kai Finn 1.22.
Loyola .50 2-5 1.04.
Little Turtle .53-2 up 1.18.
Liberty Ace .52 1.04.
My Lost Heney 1.20 2-5.
Mendall .50.
Miracle 1.18 1.47
McIntire. B. F. (x) .37.
Nettie Pebbles .49 2-5.
Nellie Custis .54
Politen 1.25.
Palis Meadows ⅝ 1.08.
Princes Isabel 1.13.
Pictover .53.
Pancho López ½ .58.
Popcorn .39 3-5.
Proteus ½ .55.
Peter Braceup .50.
Royal Express .50 2-5 1.18.
Regina H. 1.05.
Shaconee ⅝ 1.10.
Sonsy (Br).
Sweet One (Br).
Sandals (Br).
South Seas 1.23.
Tiedup ⅝ 1.10.
Talomond .54.
Thunderspeed (Br).

JOHN COOPER —Missouri

John Cooper, que fué un estudiante de segundo año en la temporada de 1932, fué el líder de todos los anotadores del Big Six Conference, desempeñando el puesto de forward de la Universidad de Missouri. Ahora está en excelentes condiciones y parece listo para registrar una gran campaña.

HOY EN STADIUM DE LA TROPICAL TOROS Y TIGRES DE FARIÑAS

Tigres de Fariñas vs. Toros re Paredes es el menú que a la afición basebolera presentan esta tarde en el hermoso Stadium Cerveza Tropical los señores de la Liga Semi-Profesional. Los bovinos se encuentran ocupando el primer escalón del Campeonato Invernal tropicalino y es precisamente a ellos, a los toritos, a los que hay que derrotar para salir por la puerta grande. De esa labor se encargan esta tarde, comenzando a las tres en punto, los fariñosos de Marianao, aunque una cosa cuenta el borracho y otra el bodeguero y donde las dan las toman. El jueves se batirán Estrellas de Cruz vs. Tigres de Fariñas. Tanto hoy como el próximo jueves costará el ticket de entrada ¡cinco kilitos! En el Stadium Cerveza Tropical nada se cobra a los fanáticos por vitaminarse. ¡Un pan muy grande!

NUEVE PELEAS DE LOS AMATEURS CELEBRADAS ANOCHE EN MIRAMAR

Anoche se celebró un prolongado programa de boxeo amateur en el ring del Miramar Garden con el siguiente resultado:

Armando Romero le ganó la decisión a Juan Fernández. Manuel González le ganó la decisión a Raúl Fernández. Juan Rodríguez le ganó la decisión a Esteban Bravo. Eugenio Varada ganó la decisión a Rafael Soto. Rafael Merino le ganó decisión a Luis Valiente. Esterno Argudín noqueó en el primer round a Andrés Cárdenas. José Cárdenas venció por decisión a José Garrido. Felipe Sarría le ganó por knock out técnico en el segundo round a Angel Fernández. Y en la «pelea oficial» que se llevó a efecto entre dos pesos grandes, Eladio Castillo venció por decisión a Heriberto López. Costaba un real la entrada y el público pasó un buen tiempo riéndose hasta desternillarse de rilos boxeadores. El miércoles parece sa con la pintoresca actuación de que repiten la dosis y el jueves se celebrarán luchas del campeonato amateur. El que no se divierte barato es por que no quiere.

PROGRAMA DE BOXEO PARA LA SEMANA EN LOS ESTADOS UNIDOS

—Jeby vs Battaglia.
—Paul contra Miller.
—En New York y Chicago.

NEW YORK, enero 8.—AP.—Chicago y New York, se dividen la atracción pugilística esta semana con un par de bouts de calidad championable, a pesar de que hay disputas sobre los derechos a los dos titulos por los cuales se peleará.

La batalla del Madison Square Garden el viernes enfrentará a Ben Jeby, recio neoyorquino y a Frankie Bataglia, de Winnipeg, en un match a 15 rounds, final de un torneo para decidir el campeonato middleweight y llenar la vacante, a los ojos de la Comisión Atlética de New York. A pesar de que Marcel Thil, de Francia, está generalmente reconocido como el campeón de las 160 libras, los Solones de New York no han concedido oficialmente la corona.

Jeby, aun cuando fué nocqueado en un round por el canadiense en su encuentro anterior, en Chicago, ha encontrado un camino más suave en el torneo. Battaglia llegó a los finales sólo después de un furioso combate con Chick Devlin.

El viernes por la noche, en Chicago, Tommy Paul, de Buffalo, uno de los tres campeones featherkeights, defenderá sus derechos, reconocidos por la National Boxing Association, en contra de Freddie Miller, de Cincinnati, a 10 rounds. Miller dice tener derecho al título, después de una pelea con Battalino, el año pasado, cuando éste era el campeón y que fué declarada «no contest». Poco después Battalino renunció a su corona.

Los bouts de la semana son:

Lunes. en Newark N. J.—Young Terry, de Trenton N. J. vs Jack Rosenberg de New York; y Cowboy Owen Phelps de Arizona, vs Roscoe Maning de Newark, middleweights 10 rounds. En Terre Haute, Ind.—Patsy Perroni, de Cleveland vs. Paul Pantaleo de Chicago, heavyweight. 10 rounds.

Martes. En Indianapolis.—Tracy Cox, de Indianapolis vs. Jackie Purvis de Indianapolis; y Frankie Hughes de Clinton, Ind., vs. Young Walker de Los Angeles, welterweights. 10 rounds. En Filadelfia.—King Levinsky, de Chicago, vs. Tommy Loughran, de Filadelfia, heavyweights, 10 rounds. En West Palma Beach, Fla.—Arturo Godoy, de Chile, vs. Cowboy Frankie Edgren de Denver, heavyweights, 10 rounds.

Miércoles no hay.
Jueves, no hay.

Viernes. En New York.— (Madison Esquare Garden).—Ben Jeby, de New York, vs. Frankie Battaglia de Winnipeg, middleweights, 15 rounds, (titulo). En Chicago Stadium.—Tommy Paul, de Buffalo vs. Freddie Miller, de Cincinnati, featherweights, 10 rounds. (Titulo). Martín Levandowski, de Grand Rapids, Mich., vs. Harry Ebbets, de New York, lightheivyweights, 10 rounds; Varias Milling de Los Angeles, vs. Johnny Pena, de New York, featherweingts, 8 rounds; Paul Dazzo, de Chicago, vs. Johnny Mitchell, de Detroit, feather weights, 8 rounds. En Filadelfia.—Ralph Lenny, de Unión City, N. J. vs. Pat Igo, de Shenandoah, Pa, light weights, 10 rounds. En San Francisco.—Babe Marino, de San Francisco, vs. Babe Anderson, de San José, California, welterweights, 10 rounds.

REBOSANTE DE ENTUSIASMO EL GENTIO QUE LLENABA LAS LOCALIDADES EN LA FUNCION DOMINICAL DEL VIEJO JAI-ALAI

Juanito y Goyo ganaron un buen prólogo a Andrés e Ibarra, que quedaron en 23. En el fenomenal triunfaron Motrico y Arriola. Ochoa y Echeverría quedaron en 19. Motrico hizo una admirable faena. Ganaron fácil el tercero Creus y Sarasola.

HOY LUNES, PELOTEARA LO MEJOR DEL CUADRO

Vuelven los del sábado soberano; vuelven con ellos los del domingo de Sansarapico, dando sánsara; vuelven los de toda la semana; todo el mes y todo el año, con unos pocos de la serie titulada «por siempre jamás y amén» y vuelven también las mujeres graciosas, las fanáticas que prestigian nuestras horas emocionales y con todo, como no y si señor están, los americanos y las americanas, que veranean por esta su casa, que vuelven por que ellos y ellas no pueden vivir sin el aguacate de la pelota, ya que a eso y no a otra cosa vienen a la comarca habanera y turística. Y mientras todos hablan y no se entienden y aplauden y patean, el filósofo Maguregui estudia no sé qué lejana y original literatura ya que todos los días sube a la administración y sin permiso de Capetillo, ni de Eguiluz, ni de Manolo Galbis, pues se pone a escribir a máquina, y claro, a la tercera vez qu eingresa el dedo en el teclado, se acaba el mundo, salta la máquina hecha pedazos.

—Hombre, Maguregui.

Y aquello comenzó; lo de todos los días; el peloteo, entre los blancos, Juanito y Goyo y los azules, Andrés e Ibarra, debutante ayer, en prueba, que si sale bueno, se quedará entre la familia y si malo, se irá con la música de cesta a otra parte. Lo cierto fué que las dos parejas se metieron en la harina del peloteo rabioso y emocional y nos volvieron totalmente locos a fuerza de tío-vivo y de empates, ora los blancos por delante, ora los azules. El último empate que padecimos, aunque aplaudimos, se dió en 21. Lo ganaron los blancos; pero los dos abules quedaron en 23; lo cuad demuestra que por poquitico hay títeres trágicos. Sudar sudamos gasolina sin refinar; peo el patido fué rbueno. Boletos a $3.60. Boletos de la pimera quiniela; de Juanito a $8.80 y la de Juanito y de Escarza, que la pagaron con $26.00. Cobramos y no dijimos nada a nadie. No hay otro para aguaneiñar secretos.

Y encantados de la vida, nos metemos en el laberinto intrincado del fenomenal; se pelotea el partido anunsiado, salen a pelotearlo, los blancos, Ochoa y Echevarría y los azules, Motrico y Arriola. Y las cañas salen rozagantes; las cestas elocuentes y los corazones valientes para pelotear una decena de las maestras, clásicas, tan arrestadas como bonitas. Aplausos y empates en tres, cinco, siente, diez y el saleta trece. Y nos salamos, pues aquello que comenzó bravamente murió de mala manera, que ya saben ustedes que manera de morir es esa. Ochoa comienza a paraguear y a bastonear; Echevarría mantiene el punto y hasta el contrapunto muy bien, la mismito que lo hace Arriola; pero Motrico se pasa de la línea, saliendo de las trincheras de los modestos, para jugar en delantero fino, clásico, elegante, pegando, colocando, midiendo como con compás y fué causa de la admiración y del aplauso de todos los fanáticos y destrucción y huída de los blancos que se agacharon y se quedaron en el tanto 19. Muy malito Ochoa, que ha perdido en seguirad, en colocación en toque en todo. No tiene juego. Boletos a $43.60.

Y Y contiuando en el encantamiento, con motivo de la repetición del cobren, habíamos apostado a la última hora dominical, que debatieron los blancos Lizárraga y Tomás y los azules, Creus y Sarasola. Y dos buenas tandas para un buen empate en seis. Y nada más; luego tan Creus, como cuanto Sarasola, a quien va a haber que quitarle el tanto con ametralladora, se desprendieron peloteando como para pasar al sueldo y categoría fenomenal; y así abollaron a Tomás, que se defendió. En el abollen tomó parte Lizárraga, que dió pocas y las pocas las mandó para la azotea, con un paraguazo horripilante. Los blancos quedaron en 20. Boletos a $3.60. Muy pronto debutará el delantero cubano Vallejito. Esperemos.

F. RIVERO.

Programa oficial para la función del 9 de enero a las 8 y cuarto p. m.

PRIMER PARTIDO, a 25 tantos.—
Juanito y Escarza, blancos, contra Morales y Solá, azules.
A sacar los primeros del cuadro 9 y medio y los segundos del 10.

PRIMERA QUINIELA a 6 tantos.—
Escarza, Solá, Juanito, Goyo, Morales, Andrés.

SEGUNDO PARTIDO, a 30 tantos.—
Argoitia e Ibarlucea, blancos, contra Arana y Areitio, azules.
A sacar los primeros del cuadro 10 y medio y los segundos del 10.

SEGUNDA QUINIELA, a 6 tantos.—
Tomás, Argtoitia, Arrondo, Arana, Areitio y Ferrer.

TERCER PARTIDO, a 30 tantos.—
Ferrer y Arrondo, blancos, contra Lizárraga y Tomás, azules.
A sacar ambos del cuadro 9½.

Connie Mack dice que la ley azul es la culpable

De la venta de Al Simmons. Jimmy Dykez y Mule Haas a los White Sox del Chicago

CAMDEN, N. J., enero 8 (A. P.) —Connie Mack, manager de los Atléticos del Filadelfia, dijo hoy que las «leyes azules» de Pennsylvania, prohibiendo los juegos de pelota los domingos eran responsables, en parte, de la venta de Al Simmons Jimmy Dykes y Mule Haas a los White Sox del Chicago.

Asistiendo a una iglesia, el leader de los Atléticos recibió una serie de preguntas que contestar, entre ellas una para saber por qué había vendido a sus tres players.

«Negocios pobres—fué la respuesta—. Nuestros problemas económicos se deben enteramente a que no se nos permite jugar al base ball los domingos en nuestros terrenos.

«Las cifras de otras ciudades den de los juegos dominicales están per mitidos, muestran que el total de concurrencia en un solo de esos juegos es mayor que los seis días de la semana.

Mack dijo que le pesaba haber perdido esos tres players y elogió las habilidades de cada uno. «Simmons es un gran player y será difícil llenar el hueco dejado por Jimmy Dykes», declaró.

Al preguntársele si Dykes dirigiría a los White Sox, Mack contesto que Jimmy sería el mejor player durante tres o cuatro años más, sin las preocupaciones de la dirección. «Cuando la carrera de Dykes como jugador termine, entonces poseerá todos los poquitos para ser un gran manager»

CHARLES GUEST ES EL QUE ENCABEZA EL FIELD DE LOS PROFESIONALES

LOS ANGELES, enero 8 AP. Uniendo un bajo par de 69 hoy a otro de 70 logrado ayer, Charles Guest, de Deal N. J., jugador profesional de golf, encabeza el field al llegar a la mitad de la competencia por el torneo abierto de Los Angeles con premio de $5000 teniendo en los 36 hoyos un total de 139, tres bajo par.

Empatados en segundo lugar se hallan Willie Hunter, de Los Angeles, con 72 de ayer y el mejor record de hoy, 68; Leo Diegel, de Agua Caliente, México, con dos 70; y Craig Wood, de Deal N. J. con 69 y de ayer y 71 de hoy un total de 140.

JOHN E. WAGNER GANO LOS HONORES DEL GOLF EN EL TORNEO AMATEUR

CORAL GABLES, enero 8 AP. — John E. Wagner, de Chicago, logró un score de 37-38-75 hoy para ganar los honores medallistas, en el torneo anual amateur de golf, por invitación del Miami-Biltmore.

RALPH GREENLEAF GANO EL MATCH DE PIÑA CON PONZI POR 1750 x 1725

NUEVA YORK, enero 8. (A. P.)—A pesar de que perdió los dos blocks del último día de juego, Ralph Greenleaf, campeón nacional de piña, derrotó a Andrew Ponzi, de Filadelfia, 1.750 por 1.725 en su match especial en la Academia Strand.

Ponzi hizo buenos adelantos hoy, sobre la ventaja obtenida por Ponzi a mediados de semana. Después de ganar el block de la tarde, 324-126, superó al campeón en el block final, esta noche, 182 por 120. El block duró catorce innings con una gran tacada de 51 por Ponzi y una de 23 por Greenleaf.

KING JACK ESTABLECIO UN RECORD DE PAGO AL DAR $821 POR 2 PESOS

AGUA CALIENTE, enero 8. (A.P.) Un nuevo record para pagos de la mutua se colgó hoy en el track del Agua Caliente Jockey Club, al ganar King Jack, una jaca de diez años del establo de J. Schultz, la octava y última carrera del día, pagando $821 por cada dos pesos.

King Jack le ganó por medio largo a Maxwell M., con Lord Vale en tercer lugar. La carrera llevó a la tira un field de 21 ejemplares.

Dos tickets tan solo se vendieron del caballo ganador, anunciaron los oficiales del track, correspondiendo uno a Patrick V. Boise, de Los Angeles y el otro a una señora de Pasadena, que no dió su nombre.

El tiempo de King Jack para la milla y un 16 fué de 1.47.

FUERON BIEN RECIBIDAS LAS PANTERAS AL LLEGAR DE REGRESO DE PASADENA

PITTSBURGH, enero 8 (AP.)—Bien recibidos por una bulliciosa concurrencia que invadió la estación del ferrocarril, las Panteras de Pittsburgh, sonrientes y quemadas por el sol, llegaron esta noche procedentes de Rose Bowl, escena de la debacle que hallaron a manos de los Troyanos.

Las Panteras fueron vencidas 35 por 0 por Southern California en el clásico evento anual de foot ball.

El coach Jock Sutherland rápidamente descendió del tren alejándose del resto de los viajeros. Los players, sin embargo, fueron detenidos por la multitud y se vieron muy ocupados estrechando las manos a todos los amigos y extraños partidarios del team.

M.E.C.D. 2016

Editado por la Compañía DIARIO DE LA MARINA (S.A.) cuyo programa consiste: «En la defensa de los intereses generales y permanentes de la Nación cubana, de los especiales de la Colonia española establecida en la misma y de la unión y armonía entre los diversos elementos que conviven en el país».—Artículo 1o. de los Estatutos.

DIARIO DE LA MARINA

Fundado en 1832. Dirigido hasta 1919 por don Nicolás Rivero y Muñiz. Oficinas: Habana, Prado 103; New York, Joshua B. Powers Inc. 220 East 42 nd. Street.

TELEFONOS: Dirección...... A-4151
Administrador, Contador, Anuncios, Suscripciones.. Quejas, Talleres y Correo .... M-7911—M-7912—M-7913
Jefe Redacción: A-3205—Clasificados: A-3333
Agencia de Marianao FO-7380

Precios de suscripción al DIARIO DE LA MARINA
Habana y Provincias:
Mes: $1.20. Trimestre: $3.25. Semestre: $6.25. Año: $12.00.
Extranjero:
Trimestre: $4.25. Semestre: $8.00. Año: $15.00.
Edición Dominical (Para el extranjero solamente):
Semestre: $3.00. Año: $5.00.

VIDA MUNDIAL

LA LIGA DE NACIONES DE GINEBRA Y SU SISTEMA DE "MANDATOS", AFECTADO POR ALEMANIA Y JAPON

Por TIBURCIO CASTAÑEDA

El Presidente de los Estados Unidos, Míster Woodrow Wilson, fijó el concepto de los "Mandatos" el día 5 de Noviembre de 1918, seis antes de que se firmase el Armisticio; hablando en nombre de las Naciones Aliadas de la Gran Guerra, invitó a los alemanes a deponer las armas bajo ciertas condiciones, contenidas en los llamados "Catorce Puntos", que habían sido previamente consultados con los demás Aliados, y aceptados por Alemania como base de paz.

En el punto quinto, los Aliados convinieron en un arreglo dispositorio de las reclamaciones que hacían los Aliados, de los territorios coloniales de las Naciones vencidas.

El "Mandato" del Irak, que se designó a Inglaterra ha adquirido su independencia y forma parte, bajo su Rey Feisal, de la Liga de Naciones de Ginebra.

Se cree que de igual modo pudiera Siria entrar en la Liga de Naciones, como un Estado soberano que ha estado bajo la influencia de Francia, Nación mandataria.

Alemania desea que los territorios que eran suyos y que han formado "Mandatos" dentro de la esfera de acción de algunas Naciones vencedoras de la Gran Guerra, les sean devueltos, o se les den otros en sustitución.

Respecto de los "Mandatos" hay que saber: Primero: Lo que se incluye en ellos. Segundo: Cuál es el valor económico que tienen esas Posesiones. Tercero: Cómo están gobernadas. Cuarto: Qué es lo que supone un cambio en ellos.

La distribución de los Mandatos tales como fueron dados tenían la siguiente extensión territorial, en millas cuadradas. Inglaterra, 608,000 millas cuadradas. Francia, 260,000. Bélgica, 20,000. Australia, 93,000 Africa del Sur, 322,000. Nueva Zelandia, 1,200. apón, 800. Es decir, un total de 1,365,000 millas cuadradas en "Mandatos".

En los territorios de "Mandato" a Liga de Naciones es soberana.

Cada "Mandato" es un factor en la región en que está situado.

Francia ha organizado el "Mandato" de Siria, como una República con un Presidente elegido por cinco años y un Parlamento por cuatro años, habiendo encontrado dificultades con los Drusos y con los nacionalistas árabes, especialmente en Damasco.

En Palestina el "Mandato" de Inglaterra se ejerce por el Alto Comisario.

El "Mandato" del Irak, que tenía la Gran Bretaña, lo ha transferido en una Monarquía, siendo el Rey, Feisal.

Los "Mandatos" del Africa Central los ejercen las Naciones Mandatarias del Grupo B, cuyos "Mandatos", son Togoland y Cameroon, en una parte, de Francia; Togoland, otra parte; Cameroon, otra parte y Tanganika, de la Gran Bretaña, y Ruanda, de Bélgica.

La administración de estos "Mandatos" no difiere de la de otras posesiones que tienn las Naciones Mandatarias.

El Grupo C, consiste en territorios que debido a su esparramada población y lo distante de los centros de la misma, se administran mejor como partes integrantes de la Nación que ejerce el "Mandato", y están gobernados por jefes militares. Ellos incluyen los "Mandatos" del Sudoeste de Africa adjudicados a la Unión Sud Africana.

Las Islas conocidas por Samoa Occidental, fueron dadas en "Mandato" a Nueva Zelandia.

A Australia se le dió el "Mandato" de la Nueva Guinea alemana, incluyendo las Islas de Bismarck y algunas de las de Salomón ,con un área de 91,000 millas cuadradas y una población de 404,000 habitantes. Obtuvo también Australia el "Mandato" de la Isla de Nauru, que sólo tiene una extensión de ocho millas cuadradas, con una población de 2,687, habitantes, pero que contiene valiosos depósitos de fosfatos.

Los "Mandatos" del Japón consisten en ciertas Islas del Océano Pacífico, situadas al Norte del Ecuador, siendo su extensión de 829 millas cuadradas y comprendiendo 623 Islas con 70,000 habitantes.

Veamos ahora lo que piden Alemania y Japón. La primera quiere que se le devuelvan sus Colonias y el segundo amenaza con abandonar su puesto en la Liga de Naciones de Ginebra. Hay que recordar que el Presidente Wilson dijo antes de la firma del Tratado de Versalles, "que había pasado ya el día de conquistas y de ampliación de territorios, colocando por esa declaración a los Aliados en el siguiente dilema.

Se negaban a devolver los territorios conquistados a las Naciones, y sin embargo, en las conversaciones que precedieron al armisticio, convinieron en no anexarse los territorios ganados, por las armas, a los enemigos vencidos.

Y para vencer este obstáculo convinieron los Aliados vencedores en entregar la soberanía sobre esos territorios a la Liga de Naciones. Sin embargo, la Liga no existía todavía y por lo tanto no era posible que ella pudiese administrar los territorios conquistados.

Y éste fué el motivo de redactarse el Artículo 22 de ese Cuerpo, diciendo, "que los Mandatos se concederían por la Liga a las Naciones que pudiesen y quisiesen aceptar esas responsabilidades".

Y como el Pacto de París no fué negociado con Alemania, sino que se le dictó, y respecto a que ella siguiese gobernando esos territorios que eran suyos y que pasaron a ser "territorios de Mandato", decían los Aliados que tenía que sufrir la completa pérdida de esos territorios de Mandato.

Por lo tanto nisgún territorio de Mandato puede ser reclamado por Alemania, sin que surjan graves dificultades.

Las Naciones que tienen los Mandatos de territorios que fueron Alemenes antes de la Guerra Mundial, son el Africa del Sur, Australia, Nueva Zelandia y Japón, ninguna de las cuales consentiría en hacer dejación de esos Mandatos.

Respecto del Japón puede surgir una grave dificultad, porque recibió sus Mandatos por formar parte de la Liga de Naciones. Si ahora deja el Japón de ser miembro de esta Liga, surgirá la cuestión jurídica de si sus Mandatos han cesado. Y en este caso ¿debe la Liga de Naciones revocar los Mandatos del Japón u obligar a esta Nación a entregar las Islas en que ejerce el Mandato? Ahora bien, como los Estados Unidos de Norte-América no son una Nación miembro de la Liga de Naciones y por tanto no tuvo participación alguna en la designación del Japón como Nación Mandataria; pero por otra parte, si los Estados Unidos no reconocieron los Mandatos del Japón en Ginebra, por no ser miembro de la Liga de Naciones, sí los reconocieron como Nación de Mandato en la Conferencia de Washington.

Los Mandatos del Japón consisten en Islas del Océano Pacífico al Norte del Ecuador, que se hallan en una región que tiene un área de 1,200 millas de Norte a Sur y 2,500 millas de Este a Oeste, aunque el área terrestre de ese vasto Océano tiene tan sólo 829 millas cuadradas en 623 Islas, siendo la población de ellas de 70,000 almas.

RINCON DE LIBROS

Por RAFAEL HELIODORO VALLE

Dos noticias en extremo gratas a los estudiosos: la próxima edición de la «Historia de Indias» por don Antonio de Herrera, que se propone llevar a cabo la Academia de la Historia de Colombia; y la que promete emprender, haciendo algo más formal, de la ««Historia verdadera de la conquista de la Nueva España», por Bernal Díaz del Castillo, el Centro de Estudios Históricos de Madrid, bajo la vigilancia del ilustre humanista don Américo Castro. Se hacía necesario, con apremios visibles, reeditar las dos obras clásicas que, con la ««Historia»» del Inca Garcilaso, son las fuentes primigenias para el conocimiento de la revolución social que España hizo en América, sobre todo procurando ampliar con notas aclaratorias que avaloren esos sagrados textos, las ediciones que están en puerta.

Conviene saber que el eminente investigador mexicano don Ignacio Villar y Villamil, tiene ya preparada su biografía de Bernal Díaz y que el profesor universitario don Félix Samper Cabello terminó ya el índice minucioso de la «Historia Verdadera», el cual, a no dudarlo, superará al que hizo el P. Andrade para la edición de García.

La editorial J. P. Lippincott Co., de Filadelfia, ha publicado **Porfirio Diaz, Dictator of Mexico,** por Carleton Beals. Sobre esta biografía hablaré en próxima información y me apresuro a decir que las ciento veintiseis ilustraciones que la enriquecen, responden magníficamente a los propósitos del texto.

Acaba de salir de las prensas de The Century Co., de Nueva York, la obra **Thunder in Mexico** por Leone B. Moats, un resumen historial del México Revolucionario de este siglo.

La publicación número 7 del Instituto Panamericano de Geografía e Historia, que tiene su sede en Tacubaya, lleva el título de **Las Exploraciones en Monte Albán,** (temporada 1931-1932) por el doctor Alfonso Caso. Este trabajo sirve de excelente prólogo a las monografías que ha encabezado en esa rica comarca arqueológica y que se han conquistado ya la atención mundial.

Relacionamos esta noticia con la de la aparición de la hermosa monografía **The solar year of the Mayas at Quiriguá, Guatemala,** por J. Eric Thompson, debiendose la edición al Field Museum of Natural History, de Chicago.

México, D. F., diciembre 1932.

El problema de las clausuras de casas por falta de agua

El problema de las continuas clausuras de casas y establecimientos, por falta de pago del canon de agua a las empresas propietarias de acueductos, declarados de uso obligatorio quiere resolverlo el Secretario de Sanidad y Beneficencia de una vez y para siempre ya que a diario llegan a la Dirección de Sanidad gran número de expedientes iniciados por tal o cual Jefe Local contra inmuebles, procediéndose al desalojo de los inquilinos, que no tienen culpa alguna de que el propietario no abone el consumo del precioso líquido.

El Secretario de Sanidad presta su atención a este problema, siendo sus propósitos el que s elleve a cabo una amplia investigación, para conocer lo que haya de cierto en los rumores circulantes de que muchos de los acueductos declarados de uso obligatorio, carecen de suficiente caudal de agua para abastecer la población. También estudia el alto mando sanitario la forma en que hoy proceden las empresas particulares para cobrar el canon de agua, es decir, arrojando a la calle al inquilino, cuando es lo cierto que el Estado no utiliza este procedimiento cuando el propietario de una casa no le abona el importe de la pluma de agua, sino que emplea la vía de apremio.

En relación con el caudal de agua de los acueductos que solicita se les declare de uso obligatorio, la Junta Nacional de Sanidad en su sesión del 3 de agosto próximo pasado acordó que por la Dirección del ramo se comunicase a los Jefes Locales que «antes de enviar los expedientes de acueductos para el estudio y resolución de la Junta Nacional de Sanidad y Beneficencia, por la Dirección de Ingeniería Sanitaria Nacional se comprueben los tres factores a saber: Cantidad de agua suficiente para el presente y futuro mientras dure la concesión. Calidad del agua a prueba de toda contaminación. Presión suficiente y una tarifa económica, no debiendo funcionar el acueducto hasta que se halle instalada la planta de cloro»..

También el 18 de abril último, en sesión del Consejo de Secretarios se acordó «dirigir una circular a los Jefes Locales de Sanidad a fin de que no se acepte en lo sucesivo ningún proyecto de acueducto que no incluya una planta para la filtración de las aguas u otro procedimiento de purificación, que opere conjuntamente con los filtros, a satisfacción de la Dirección de Sanidad».

En la propia Secretaría de Sanidad y en las redacciones de periódicos, durante la época de las lluvias, se reciben telegramas de diversos términos municipales quejándose los vecinos del agua fangosa que suministro el acueducto, surgiendo poco después, los brotes de Fiebre Tifoidea.

Todos estos pormenores se estudian en estos momentos, con el propósito de solucionarlos, en bien de la salud pública.

EL CICLON QUE DESTRUYO A SANTA CRUZ DEL SUR, VISTO POR UN MARINO DEL "YARA"

José Agostini Villasana, Alférez de Fragata del cañonero «Yara», presenció desde Puerto Tarafa, en Nuevitas, el paso del huracán, y ha hecho un interesante estudio del mismo

Jorge Agostini Villasana, alferez de Fragata supernumerorio del cañonero «Yara», es un joven e inteligente marino cubano, que presenció, desde el Puerto Tarafa, en Nuevitas, el último desastroso ciclón que arrasó con Santa Cruz del Sur y que tantas víctimas y daños hizo en la provincia camagüeyana.

El señor Agostini Villasana, ha escrito para el DIARIO DE LA MARINA el siguiente interesantísimo trabajo, en el que se anotan datos interesantísimos:

Puerto Tarafa, Nuevitas, noviembre 29 de 1932.

Se me ha pedido un trabajo meteorológico acerca del ciclón que el día 9 de noviembre pasó sobre Nuevitas y dados mis escasos conocimientos en esa rama de la ciencia conocida por «Meteorología» y sobre todo, tratándose como se trata, de un ciclón, fenómeno por regla general irregular, tan irregular que meteorólogos de reconocido valer como el R. P. Benito Viña, han necesitado años de años, para poder establecer reglas y leyes que ellos mismos afirman, no son más que aproximadas; dada la poca experiencia que poseo, digo, en estudios meteorológicos, me voy a limitar a reseñar ligeramente nuestras observaciones del tiempo en días anteriores, en el propio día del ciclón y en el día siguiente, y las deducciones más o menos lógicas que se infirieron de esas observaciones. A esa reseña añado un pequeño relato de la situación terrible porque hubo de pasar la dotación del cañonero «Yara», a la cual me honro en pertenecer.

HURACAN O CICLON

Ciclón es un remolino atmosférico, donde giran las corrientes de aire, alrededor de una baja presión cuyo centro se llama «vórtice». A esta definición, pudiera añadirse las más de las veces que es un fenómeno de destrucción y muerte.

CICLON DEL 9 DE NOVIEMBRE DE 1932

Los días 1, 2, 4 y 6 de noviembre, se recibieron reportes radio telegráficos, sobre la perturbación tropical de referencia. En dichos reportes, se situaba al ciclón, respectivamente: al Sudoeste de Puerto Rico, a 250 millas de Willestead en Isla Curazao, a los 74º-03' de Long. W y 14º-03' de lat. N. y a 100 millas al Nordeste del Cabo Gracias a Dios en Nicaragua. Durante todo el día siete, principalmente por la mañana, pudimos observar los «rabos de gallos» (Cirrus) convergiendo ligeramente hacia el Sudoeste y a pesar de que la distancia al vórtice del ciclón, sería aproximadamente de unas 420 millas, tuvimos en cuenta estas señales precursoras de tempestad, dada la anticipación notable con que estas nubes filamentosas, en forma de plumas, indican la presencia lejana de un huracán. El barómetro ese día marcó a las ocho de la mañana, 29.74 (755.4 m-m) el termómetro, 27.5 c. y teniendo presente la diferencia entre la altura media de la presión atmosférica y la altura barométrica del momento, mayor que la oscilación media de la presión correspondiente a la latitud y a la época, calculamos vientos del polo depreso. Sin embargo, el día 8, el viento se mantuvo constante del Este (una irregularidad). En el reporte de ese día, el señor Millás, Director del Observatorio Nacional, señalaba, que el vórtice de la perturbación, se hallaba a unas cincuenta millas poco más o menos al Este de la Isla de Swan, que iniciaba en ese momento su recurva y se movía lentamente hacia el Norte. A partir de aquí, comenzamos a observar el barómetro a intervalos pequeños y con regularidad, así como las nubes y vientos reinantes. El barómetro tuvo una subida el propio día 8 y a las ocho de la mañana marcaba 29:77 (756.1) el termómetro estacionario en 27.5 c. Los cirrus del día anterior habían desaparecido, cubiertos por nubes más bajas y ya se podía observar hacia el Sudoeste y en el mismo horizonte, como una prolongación de la tierra en lejanía, numerosos Strate-Cumulus en forma apiñada y amontonándose unos sobre otros; la obscuridad, sin embargo, en ese cuadrante, no era total.

A las diez de la noche, el Weather Bureau de Washington, situaba el vórtice del huracón entre la isla de Swan y Punta Negril, Jamaica, moviéndose lentamente después de haber recurvado, con rumbo Norte o Nordeste. En este puerto, el viento, que se había conservado flojo del Este, comenzó a refrescar en la madrugada del día 9 y el barómetro inició un descenso que recordaré en mucho tiempo.

A las 5 y 45 a. m. nuestro aneroide recientemente corregido, marcaba 29.62. A las 6 y 45 a. m. la aguja indicadora se detenía momentáneamente en 29.57 para proseguir poco después su baja amenazadora. La «Barra» del Huracán persistía al Sudoeste y el viento frescachón del Este. Esta baja barométrica, indicaba una posible distancia al vórtice del ciclón de 150 millas y teniendo en cuenta el último reporte de Washington (10 de la noche del día 8), situamos el centro ciclónico a 93 millas al Oeste de Cabo Cruz.

A esta hora, en pequeña junta de oficiales y prácticos ya se había decidido fondera al zocaire de «Ballenato del Medio».

Una relación de las observaciones horarias verificadas, se verá en el siguiente relato:

Hora 5.30 a. m. Barómetro 752.3 Viento E. Fuerza 4. Clasificación y dirección C y St.K (barra SW.

Hora 5.45 a. m. Barómetro 752.3 Viento E. Fuerza 4. Dirección C y St K (barra). SW.

Distancia 250.150. Hora 6.45 a. m. Barómetro 751.1, viento E. fuerza 4. Dirección C y St.K (barra) SW.

Distancia 150.100 hora 7.45 a. m. barómetro 749.3, viento, E. fuerza Dirección St-K y N. SW.

Distancia 100.80, hora 8.45 a. m. barómetro 747.0, viento ESE. fuerza 8. Dirección St-K y N. SW.

Distancia 100.80, hora 9.45 a. m. barómetro 745.9, viento ESE 1.4 E. Fuerza 10. Dirección St-K y N. SW.

Distancia 100.80, hora 10.45 a. m. barómetro 743.4 viento ESE. fuerza 12 Dirección Cub. St.K y N. SW.

Distancia 80.50, hora 11.45 a. m. barómetro 739.4 viento ESE, fuerza 12, Clasificación K, f-st-fN. Dirección SE.

Hora 12.45 a. m. 736.0 viento ESE fuerza 12, clasificación C K f-st fN. Dirección SE.

Hora 1.45 p. m. barómetro 730.0 ESE, fuerza 12, cubierta. —

Hora 2.45 p. m. barómetro 722.0 viento ESE, fuerza 12, Clasificación K f-st- y f-N SE.

Hora 3.45, barómetro 714.0. viento ESE, fuerza 12. Clasificación K f-st y f-N Dirección SE.

Hora 4.30 a. m. barómetro 705 0 viento CALMA, fuerza 0 clasificación N. St- K, K, y C.

Hora 4.45, a. m. barómetro 705.0 viento CALMA, fuerza 0. clasificación N. St-K. K. y C.

Hora 5.00 p. m. barómetro 705.0 viento CALMA, fuerza. clasificación N, St- K. K. y C.

Hora 5.10 p. m. barómetro 706.0 viento WNW. fuerza 12, clasificación La barra al NE. Hora 5.45 a.m. barómetro 712.2 viento WNW, fuerza 12 clasificación La barra al NE. Hora 6.45 p. m. barómetro 718.0, viento WNW, fuerza 12 clasificación La barra al NE. Hora 7.45 p. m. barómetro 729.3, viento WNW, fuerza 12, clasificación La Barra al NE. Hora 8.45 p. m. barómetro 739.5 viento WNW fuerza, 10. Clasificación. La barra al NE. Hora 9.45 p. m. barómetro WNW, fuerza 8 clasificación La barra al NE. Hora 10.45 p. m. barómetro 753.0 viento W al NW. fuerza 6. Clasificación. La barra al NE.

No se hicieron más observaciones

En esta relación el barómetro se ha reducido a milímetros y la distancia es la probable al vórtice ciclónico. Fuerza del viento está antada de acuerdo con la escala Beaufort.

Como se ve, por las bajas barométricas sucesivas, las distancias al vórtice se determinaban con más o menos certeza de acuerdo con la tabla empírica formada por el Profesor Krauss y la cartilla de Piddington al mismo tiempo la observacion constante del viento de las nubes bajas nos daban una posibilidad para calcular, la dirección del enemigo. La Barra nos indicaba al Sudoeste. Los vientos y las nubes también.

Nuestro radio telegrafista, el suboficial Carlos M. Choca Quintana, con valor, ecuanimidad y habilidad demostradas, nos dió casi completamente la clave de nuestro problema, que era localizar con exactitud la situación del vórtice ciclónico En efecto, permaneciendo encerrado en su cabina, logró interceptar los despachos de distintas localidades y buques, reportando barómetro, viento y estado general del tiempo, cuyo cuadro se pone a continuación:

Notas inalámbricas interceptadas.

Buque E. M. G. Localidad Habana, hora 9.30 a. m. Barómetro 754.8 mm, viento NE. fuerza 5, cielo Chubascos. Buque D. N. S., localidad Cienfuegos, hora 9.00 a. m. barómetro 754.5 mm. viento E. fuerza 6 cielo, Cubierto. Buque 10 de Octubre puerto, Casilda, hora 8.00 a m. barómetro 744.7mm. viento E. fuerza 8, cielo Cubierto. Buque E. Vidueras, puerto Mariel, hora 8.40, barómetro 753.0 mm. viento NE, fuerza 5 cielo cubierto. Buque Patria, puerto Antilla, hora 9.45 a. m. barómetro 754.5 mm viento ESE fuerza 7 cielo cubierto. Buque 10 de Octubre, puerto Casilda, hora 10.10 a. m. barómetro 748.0 mm. viento N al E. fuerza 8. cielo cubierto.

HAY QUE TENER EN CUENTA QUE NO NOS PODIAMOS FIAR MUCHO DE LECTURAS BAROMETRICAS CUYA CORECCION PRECISA DESCONOCIAMOS

Con estos datos, pudimos situar con relativa dificultad, dados los escasos recursos, el vórtice del ciclón en su avance continuo y la trayectoria probable que seguiría. De acuerdo con ésto, el meteoro, desde las 6.45 de la mañana a las 10.45 a. m. y por el principio de menor resistencia descubierto por M. Guilbert, siguió una trayectoria al Nordeste, inclinándose por grados hacia el Norte. haciendo buena, la afirmación de los meteorólogos, de que a principios de noviembre estos fenómenos amenazan la región central de la Isla.

Al rolarse ligeramente el viento SE 1.4 E a las 9.45 a. m. y teniendo ese momento, el reporte del Cañonero 10 de Octubre en Casilda con un barómetro más bajo que el nuestro, entrevimos una posibilidad de que el huracán nos cruzase por el Oeste a una distancia de 50 a 60 millas. Desgraciadamente esa esperanza fué efímera, pues a las 10.45 a. m. el salto del viento nuevamente del ESE, la continúa baja barométrica y tendencia de la aguja a bajar y la subida del barómetro del «10 de Octubre» a 748.0 mm, nos hizo patente que el vórtice del ciclón enfilaba directamente hacia nosotros, haciendo una pequeña genuflexión al penetrar en la Isla y arrumbando de un modo preciso al Nordeste.

Posteriormente, por mediación de un aficionado de Camagüey que vino a recabar datos, pudimos obtener los siguientes:

Localidad, Camagüey, hora 9.00 a. m. barómetro 723.0 mm. viento S80E fuerza 12. Localidad Camagüey, hora 12.45 p. m., barómetro 706.0 mm. viento CALMA, fuerza 0.

Lo que nos indica que el vórtice pasó por encima de Camagüey.

A las 4.30 p. m. el centro ciclónico se hallaba sobre este puerto.

Hasta ese momento, nuestro buque había soportado dificil y milagrosamente, un viento cuya velocidad enorme se desconoce. Las rachas quemaban los cuerpos de los que luchabamos en pro de nuestro deber. Los golpes de mar eran terribles y garreábamos arrastrados velozmente por el elemento desencadenado. A nuestra vista se ofreció entonces un espectáculo imponente: «Parecía como si los muelles de Pastelillo, nos vinieran encima con velocidad aterradora».

Durante toda la mañana, la titánica lucha contra el huracán se había llevado a cabo fondeados en Ballenato del Medio y las anclas aguantaron de un modo increible auxiliadas por nuestra poderosa máquina, los embates del mar y del viento. A las doce, vimos desaparecer una de las casas del cayo. A las doce y media no veíamos nada. El agua y el viento nos cegaba. Y ahora, a las 3.45 de la tarde, nuestra pérdida parecía segura. De un modo asombroso habíamos garreado como frágil madero desde el Ballenato hasta Pastelillo (media milla); sin embargo, al vernos encima los muelles indicados, tratábamos de levar para gobernar y con angustia se notaba la imposibilidad de hacerlo. De pronto ... ¡Un chasquido!... ¡Otro chirrido!... Y las anclas comenzaron a subir lentamente y tras penosos esfuerzos. Serían las 4.25 de la tarde.

Gobernábamos ya con el poder de nuestra máquina, alejándonos de Pastelillo y a las 4.30 p. m. se notó el cese repentino del viento.

Una calma absoluta siguió a la aparición de la claridad celestial. La garúa, que durante toda la mañana nos flagelaba sin cesar, fina al principio, gorda después y siempre salada por su unión con el agua del mar, levantada por las rachas, cesó por completo. De un modo preciso, se pudo observar el «Ojo de la Tempestad». El barómetro marcaba en ese momento una baja verdaderamente notable. 27».76 (706.1 m.) El calor era sofocante. Los oidos dolian. El agua nos chorreaba por el cuerpo. Treinta minutos estuvimos en el vórtice del ciclón. Todo el horizonte se hallaba cerrado a modo de barrera por la «Barra del Huracán» y tan solo la claridad en el cenit nos alumbraba. En este punto, las nubes más bajas, cumulos de color oscuro aplomado y girones de Stratus y de Nimbus, que en toda la mañana se habían estado observando del Sureste, convergían hacia el centro con rapidez, mientras que en la parte superior, región de los cirrus, éstos divergían. Esta tregua amenazadora, fué aprovechada para fondear en Bufadero, al zocaire del posible viento que soplaría, cuando nos azotase la parte posterior de la tormenta.

Al subir el barómetro un milímetro, hízose perceptible en el acto el salto del viento al Oes-Noroeste. Ya la «Barra» del huracán se alejaba lentamente hacia el Nordeste.

La oscuridad era densa. Nuevamente comenzó la lucha por la salvación del buque. Nuevamente nos azotaba el viento con su furia devastadora, esta vez con más fuerza, cual si nuestra resistencia le hubiera enfurecido.

El personal, exhausto por el duro bregar, sacó fuerzas de flaquezas. Sin una voz, sin demostración alguna de temor, se aprestaban a la lucha y cada cual ocupaba el puesto que le correspondía y ejecutaba la orden recibida. Ya se lanzaban para asegurar una lumbrera de la máquina que se «iba», o una manguera de viento que caía, o para atajar el paso del agua a la cámara de popa, o para asegurar una puerta que amenazaba perderse; en fin, listos para acudir al lugar necesario.

Hasta las diez de la noche, el combate con el mar y el viento, mantuvo constante nuestra tensión nerviosa. Ya a esta hora, la fuerza del viento había disminuído bastante, aunque aun sentíamos la influencia de la perturbación. El barómetro ascendía y en proporción directa con este ascenso estaban nuestras esperanzas y nuestras alegrías. A las once, la disminución del viento nos permitió dar un cabo por la proa, al muelle de Pastelillo y a esta hora, caimos agotados por completo. La segunda parte de la lucha había sido tremenda. Más de una vez, pude creer nuestra pérdida cierta e inminente, al ver la escora del buque llegar a su máximum casi, hasta poner la borda de una u otra banda por debajo del agua y observar la entrada de ésta a chorros en el departamento de máquinas. Sin embargo, en cada caso la serenidad y pericia del práctico Manresa y de nuestro comandante y la precisión y prontitud con que sus órdenes se cumplimentaron en las máquinas, por el personal que desde el primer maquinista al último palero se mantuvieron en todo tiempo en sus puestos, salvó la dificil situación.

Durante esa segunda parte, en que tan sólo las luces intermitentes de las boyas nos permitieron guiarnos, perdimos la mejor de nuestras anclas (babor) con cuatro grilletes y medio de cadena. Durante esa segunda parte únicamente dependimos de nuestra máquina, que llegó a dar el máximum de revoluciones posible (105). Durante esa segunda parte, nos hicimos más de un millón de veces, mentalmente, esta pregunta: ¿Hasta cuándo durará este infierno? ¡Es verdad! ¡Era un infierno! Y si Dante hubiera vivido once horas en el cañonero «Yara», el día 9 de noviembre de 1932, con seguridad que añadiría a su infierno «El infierno del «Yara».

En conclusión, podemos afirmar en honor a la verdad, que la salvación del cañonero «Yara» se debió principalmente a la cooperación efectiva y control absoluto que hubo en todo momento, permaneciendo cada uno de los hombres en el puesto que de antemano tenía asignado y moviéndose tan solo para verificar instantáneamente la orden de alguno de los oficiales.

Jorge Agostini Villasana,
Alférez de Fragata Supernumerario.

DEL LEJANO AYER

(Hojeando la colección del DIARIO) por R. A. CATALA.

En la nota de ayer pretendimos evocar la memoria de tres grandes de la patria y de las letras, de aquellos jóvenes cubanos que se llamaron Domingo Delmonte, Anselmo Suárez y Romero y Antonio Zambrana. Las dimensiones del trabajo sólo nos permitieron hablar del primero.

Hoy hablaremos de los otros dos. Suárez y Romero vivió sesenta años justos. Nacido en 1818 en esta capital, murió en la misma el 7 de enero de 1878. Nunca salió de Cuba. Su carrera literaria empezó con la publicación de su **Biografía de Carlota Valdés** en el **Album,** de Domingo Delmonte, en que trató de pintar la tragedia interior de las hijas de la Cuna que no conocen el calor maternal. Esa obra de gran emoción, escrita en el estilo romántico de la época, le abrió las puertas de la literatura, al par que le dió fama de hombre de grandeza moral envidiable. Domingo Delmonte escribía en mayo de 1838 al poeta Mendive, anunciándole el fuerte valor intelectual y moral que prometía el **tierno jovencito** (Suárez acababa de cumplir veinte años).

A partir de aquel momento, las actividades de Suárez y Romero, como las de todos los hombres letrados de su tiempo, se dedicaron a la profesión del magisterio, al ejercicio de la abogacía y escribir para los periódicos, dando a luz algún libro cuando los ahorros se lo permitían. Su novela abolicionista **Francisco** (Figarola Caneda decía que el título auténtico de esa obra era **Fransico,** porque así pronunciaban los criollos el nombre del esclavo) fué un exitazo. La sociedad cubana sufrió un gran sacudimiento con la narración de los horrores de la esclavitud pintados tan conmovedoramente por la pluma del sentimental escritor. La inhumana institución empezaba a ser odiada y el negrero era, más que odiado, repulsivo. Suárez y Romero mereció por su valor cívico el aplauso de todas las almas buenas. Las simpatías de toda la sociedad estuvieron de su parte. Bien lo merecían aquellas páginas inmortales arrancadas a la realidad en que se retrataban los episodios esclavistas que ocurrieron en el batey, en la casa de vivienda, al lado de los tachos, frente a las bocas de fuego de las fornallas, entre las frondas del impasible cañaveral, en el oscuro y siniestro barracón de aquel memorable ingenio ubicado en el valle de Güines, que se llamó **Surinán...**

No resistimos a la tentación de copiar uno de aquellos episodios con movedores que nos parecen increibles hoy. La pluma temblaba, sin duda, en las manos del gran escritor, cuando trazaba uno de los incidentes de la tortura a que de modo permanente estaba sometido el infeliz esclavo.

"Trescientos cinco azotes recibió Francisco en el breve espacio de diez días, de cuyas resultas se postró de tal modo, que por dos semanas estuvo sin moverse en la tarima. El mayoral le había dejado las nalgas despedazadas, en carne viva, que daba lástima mirárselas. Pero no quedó satisfecho así; viendo que no podía salir al campo, trató de martirizarlo por otro medio cualquiera. Entre cuantos le sugirió su crueldad ninguno le pareció tan a propósito como el de estregarle cinco o seis veces al día, hasta que a chorros le saltase la sangre, las mismas llagas las mismas sajaduras, con paja seca de maíz mojada en aquella terrible composición de aguardiente, crines, sal y tabaco, que usan nuestros mayorales después de un gran bocabajo. Esto era un gran placer, un recreo asaz inocente para don Antonio: riéndose a carcajadas, hacíale bajar los calzones y luego con sus propias manos lo crucificaba, no sin darle antes muchos maniatazos y puntapiés porque se estuviera quieto y decirle mil chanzas y desvergüenzas. Excusado será pintar los recios dolores que sufriría el negro calesero cuando le sucedió varias ocasiones desmayarse y volver a su acuerdo de ahí a dos o tres horas. Pues el mayoral en vez de compadecerse entonces, a la vista de un hombre medio muerto, se reía y se chanceaba más y le estregaba las nalgas con mayor aspereza"...

Las escenas de **Francisco** habían hecho llorar al que todos llamaban **el más grande de los cubanos,** al apóstol José de la Luz y Caballero y compenetrados aquellos nobles caracteres, muy pronto el sabio **don Pepe** llevó al infatigable Suárez y Romero para su gran plantel **El Salvador.** Quiso elevarlo a la vicedirección, soñando que pudiera ser un buen sustituto suyo **Don Pepe** estaba enfermo y achacoso; pero Suárez y Romero, modesto, no se creyó con méritos para suplir al gran educador y se quedó en el gran colegio de simple profesor de lectura.

¡Qué tiempos de caballerosidad y de decencia! En los más viles de hoy, aunque se llamen progresistas, porque el aeroplano nos lleva en tres horas a Camagüey en vez de los dieciocho días largos que según nos ha contado el diplomático Paco Arce —que está ahora entre nosotros en estado **de disponibilidad,** en esa flamante categoría de nueva creación que viene a ser como una cesantía en grado de tentativa— que nos ha contado Arce, decimos, que tardó su abuelo Miguel de Arce y Arada en venir de Puerto Príncipe a la Habana, en 1824, a seguir la carrera de Derecho; en estos tiempos, repetimos, si surge un **don Pepe** que ofrezca a un amigo la vice-dirección de cualquier negocio, éste la acepta más que de prisa, sin meditar si sirve o no para el caso y con el propósito —que se considera como una viveza— de echar del puesto cuanto más pronto, mejor, al confiado protector y ponerse en su lugar.

Suárez y Romero consideró como un gran honor ser maestro de lectura en el colegio de **don Pepe** y para hacerse digno de la honra reunió algunos de sus más interesantes artículos, escribió otros adecuados y con la colección hizo un manual para su clase de lectura. Al sabio director del colegio le pareció admirable el libro y lo declaró de texto, antes de ser impreso. El DIARIO DE LA MARINA, en su edición de 22 de diciembre de 1859, daba cuenta a sus lectores de los exámenes del colegio **El Salvador** que en aquellos días se habían celebrado y en los que se había dado a conocer el sistema de enseñar a leer y el manual de Suárez y Romero. El redactor del DIARIO recogió las sugestivas palabras del sabio **don Pepe** calificando la colección de Suárez y Romero de "un tesoro para las almas sensibles". Suárez y Romero poseía una pluma privilegiada para pintar la Naturaleza de Cuba y los tipos y costumbres campesinos. Su interesantísima narración **El guardiero** sirvió de tema al pintor Juan Jorge Peoli para pintar uno de sus más bellos cuadros. Peoli fué el primer becado que envió a Europa la benemérita Academia de San Alejandro en marzo de 1842.

La fortuna apenas sonrió al literato, al poeta, al abogado, al maestro —todo en grado superlativo— que fué Suárez y Romero. Había adquirido una modesta imprenta, más con el propósito de imprimir sus libros que con el de explotar la industria tipográfica. Se llamó aquel establecimiento **La Antilla** y no le sirvió a su dueño para ninguno de los dos fines indicados. Vivió sus últimos años arrastrando esa digna y vergonzante pobreza que como cruel compensación ha acompañado siempre en Cuba a los tocados del don divino de la inspiración literaria.

UN MUSEO AERONAUTICO EN BERLIN

El Museo de la Aeronáutica, proyectado desde hace largos años, acaba de ser inaugurado en Berlín. Su único inconveniente consiste, quizá en encontrarse apartado del centro de la ciudad, en Johannishal, donde fueron practicados los primeros ensayos de aviación en Alemania. Cerca de los talleres del Instituto Experimental de Aviación ha sido construído el Pabellón destinado a albergar las instalaciones del Museo. A la entrada del mismo se encuentra el biplano empleado el día 4 de septiembre de 1909 por Orville Wright para su primer vuelo en el campo de aviación de Tempelhof. No muy lejos se encuentra el primer monoplano construído en Alemania y que también data del año 1909. Con este monoplano, provisto de un motor de 25 caballos el aviador Grade ganó el día 30 de octubre de 1909 el premio Lanz, estableciendo un record, de 2,5 kilómetros de vuelo en 2 minutos 43 segundos. Del techo de la sala pende un modelo de paracaídas de construcción modernísima, junto a la navecilla desde donde en 1893 una mujer, Kathchen Paulus, practicó el primer ensayo de paracaídas. Esta dama cuenta hoy 63 años de edad y estuvo presente a la apertura del Museo, en el cual figura también el primer gran avión de bombardeo, varios tipos de aviones de guerra alemanes y extranjeros, 40 modelos de aviones de todos las países, un automóvil movido a hélice, y una profusa colección de modelos y grabados interesantísimos relacionados con todos los aspectos de la aviación y de la aeronáutica.

N. GELATS y Cía.
Habana. BANQUEROS Aguiar 106-108
Vendemos cheques de Viajeros
Pagaderos en todas partes del mundo
y Cartas de Crédito Circulares
en las mejores condiciones.
"SECCION DE CAJA DE AHORROS"
Recibimos Depósitos en esta Sección Pagando el 3 por 100 Anual. Todas estas operaciones pueden efectuarse también por correo

M.E.C.D. 2016

INFORMACION CATOLICA

LOS PADRES REDENTORISTAS, ESTABLECIDOS EN EL BARRIO DE LUYANO, HAN COMENZADO DE UNA MANERA BRILLANTE EL SEGUNDO CENTENARIO DE FUNDACION DE LA COMUNIDAD

La Venerable Comunidad de Padres Redentoristas, residentes en la Calle Pérez número 2, en el barrio de Luyanó, han conmemorado con solemnes cultos, el Segundo Centenario de la fundación de su amada Orden por el Dr. de la Iglesia, San Alfonso María de Ligorio, insigne autor de «Las Glorias de María», las cuales comparten con la Biblia y el Kempis, la universalidad.

Se ajustaron al siguiente programa:

DIA 29 DE DICIEMBRE. A las 8 de la mañana en la Capilla de la calle Pérez número 2 en Luyanó misa armonizada por un Padre de la Comunidad Redentorista.

Después de la Misa, se expuso el Santísimo Sacramento, continuando de manifiesto hasta las 6 p. m., siendo velado por los Coros eucarísticos de la Adoración Perpetua a Jesús Sacramentado.

A las 5, rezo del Santo Rosario con Misterios cantados, sermón que pronunció el elocuentísimo orador sagrado R. P. Gabriel Goñi, Sacerdote de la Comunidad de Padres Pasionistas de la Víbora, el cual versó sobre la importancia y utilidad, que al mundo reportan las Ordenes religiosas y de un modo especialísimo la de los padres Redentoristas.

Fué muy celebrado el sermón del Padre Goñi.

El Coro de la Capilla entonó después del sermón, Motetes a Jesús Sacramentado y verificada la reserva bellísimos Villancicos en honor del Niño Jesús.

El Coro lo integran las siguientes personas:

Directora y organista, señorita Mercedes Lanza.

Cantoras: señora Angela del Palacio.

Señoritas Dolores Blanco y Mercedes e Inés López.

Violinista, Profesor Rodríguez Carballés.

Flauta, señor Néstor Fabel.

DIA 30 DE DICIEMBRE. Todo, mañana y tarde, como el día anterior, excepto el predicador, que lo ha sido, en este segundo día de la Conmemoración del 2o. Centenario de la fundación de la Orden Redentorista, el R. Padre Crescencio Pajares, de la Congregación del Inmaculado Corazón de María del Cerro.

Como en el día anterior, concluyó con la adoración del Niño Jesús.

DIA 31. Fué el tercero y último, de esta conmemoración dos veces centenaria y por lo tanto, el más solemne de los tres.

Por la mañana, celebró misa de Comunión general el R. P. José Rodríguez Pérez, Párroco de Jesús del Monte, en cuya jurisdicción parroquial se halla enclavada la Capilla redentorista y establecida la Congregación de los Hijos de San Alfonso María de Ligorio.

El Padre Rodríguez, pronunció una sentidísima plática, que ha sido por el numeroso concurso de fieles muy ensalzada por el sublime amor fraternal que la informó y por el bellísimo himno de acción de gracias al Señor por haber enviado a su viña parroquial tan celosos operarios.

En los ejercicios de la tarde, Monseñor Manuel Arteaga, Provisor y Vicario del Arzobispado de la Habana y Canónigo Arcediano, pronunció magnífico panegírico de San Alfonso María de Ligorio, haciendo resaltar su heroica virtud y su profunda sabiduría, que le valió el Doctorado de la Iglesia Universal.

Hace asímismo notar su inmenso amor a Jesús en el Santísimo Sacramento del altar y a la Inmaculada Madre de Dios.

Felicita a sus amadísimos Hijos en el Segundo Centenario de su fundación y se congratula de su estancia en la Habana y de su establecimiento en la misma, pues donde tantos centros del mal existen, es útil y provechoso se fómenten los que propagan el bien, poniendo paz en el alma y fraternidad en los corazones.

Concluyó con ardiente súplica a San Alfonso María de Ligorio, por la felicidad de la Iglesia, de la Patria y de su amada Orden.

Monseñor Arteaga, ha sido felicitadísimo por sus oyentes.

Ofició en el solemne Te-Deum y en la reserva del Santísimo Sacramento, asistido del Superior de la Comunidad, R. P. Julio Domínguez y uno de los Padres de la misma.

Toda la parte musical, la interpretó el Coro que designado queda, de manera magistral, mereciendo las felicitaciones de su numeroso auditorio.

Como en los días anteriores, después de la reserva, Villancicos y adoración del Niño Jesús.

El DIARIO DE LA MARINA, se complace en felicitar a los Redentoristas, por la brillante y piadosa Conmemoración del Segundo Centenario de su fundación.

VARIOS CULTOS QUE SE ANUNCIAN PARA MAÑANA EN DIVERSAS IGLESIAS

El Jubileo Circular en la iglesia de Nuestra Señora de la Caridad.

La Misa del Sacramento a las ocho a. m.

La reserva a las cinco p. m.

En la Catedral

A las nueve de la mañana celebra la función mensual la Hermandad de Loreto.

Se ruega la asistencia a los cofrades.

En San Francisco

Los Trece Martes de San Antonio de Padua.

Por la mañana a las siete y media.

Por la tarde a las cinco y cuarto

En María Auxiliadora.

A las ocho y media a. m. los Martes Perpetuos de Don Bosco

En la Capilla de las Escuelas Pías de San Rafael.

La Pía Asociación de San Antonio de Padua celebra a las nueve a. m. los Trece Martes de San Antonio.

En la Iglesia del Carmen

A las cinco y media p. m.. los piadosos ejercicios del Mes del Niño Jesús de Praga.

Gran Verbena en los Carmelitas del Vedado.

Con el plausible fin de allegar recursos para el reparto anual a los niños del Catecismo de la Iglesia de los Padres Carmelitas del Vedado, se celebrará el día 14 a las tres y media de la tarde una gran verbena en los jardines de la misma.

La entrada será a cinco centavos

Los objetos puestos a la venta tendrán un precio de 5 y 10 centavos exclusivamente.

Los jardines se hallan situados en Línea y 16, en el Vedado.

GRAN ACTIVIDAD EN EL SANATORIO LA MILAGROSA DE CATOLICAS CUBANAS

Como prueba evidente de la labor que viene realizando la actual directiva de la Asociación de Católicas Cubanas, damos a continuación una estadística detallada del extraordinario movimiento del Sanatorio «La Milagrosa», durante el pasado año y que prueba una vez más el considerable aumento de sus asociadas y adelanto en su eficiencia, pudiendo competir con las mejores clínicas, no tan sólo de Cuba, sino también del extranjero, ya que notables eminencias médicas han llevado a su clientela particular al sanatorio «La Milagrosa» para ser operada, quedando altamente satisfechos.

Las operaciones de alta cirugía han demostrado una vez más el renombre de su director, el doctor José A. Presno, secundado en su labor por el Cuerpo Facultativo que nunca ha desmentido la confianza de las asociadas, ayudados a su vez por la admirable administración y asistencia de las Hermanas de la Caridad, que son el alma de la institución.

Se ha dado asistencia en los diversos departamentos a 857 enfermas. Consultas por los especialistas y médicos internos, 25,691. Nacimientos, ginecólogo, doctor A. Camacho, 186. Visitas a domicilio, doctor O. Cabrera Macías, 1,356 Metabolismos basal, especialista doctor G. García López, 416. Operaciones alta cirugía, doctores J. A. Presno y E. Romero, 273. Cirugía menor, 1,236. Extracciones amígdalas y adenoides, especialista doctor J. Gros. 498. Curaciones, 7,657. Inyecciones intramusculares, 17,876. Intravenosas, 4,241. Departamento Rayos X doctor A. Domínguez, R. Radiografías, 546. Fluoroscopías, 673 Electrocoagulaciones 125. Corrientes farádicas, 173. Extirpacóin de verrugas, 119. Secciones diatermia, 3,357 Luz Alpina, 3,295. Rayos Ultravioleta, 355. Laboratorio. Químico. doctor M. Suquet. Análisis, autovacunas, reacciones, etc., 6,471. Drenajes biliares. Especialista doctor R Sotolongo, 376. Socias atendidas por los dentistas doctores G. Ball-llovera y R. Gualda, 1.987. Oculista. doctor M. Antón, 465. Total asistencias prestadas a las socias, 78,132. Recetas, 38,885. Patentes, 6,210.

HA CELEBRADO VARIOS ACTOS LA ADORACION NOCTURNA DE LA HABANA

La Sección Adoradora Nocturna de la Habana, ha celebrado los cuatro últimos días del año, los siguientes actos piadosos:

Tres días de ejercicios espirituales. dedicados bajo la dirección espiritual del Director Diocesano de la Adoración Nocturna R. P. Fray Cástor Aprais, O. F. M.

Fueron objeto de las pláticas de los Santos Ejercicios, el deber en que todos los católicos están de contribuir a la salvación del mundo, no solamente con su buen ejemplo, sino que asímismo con su acción católico-social, a la cual nadie puede sustraerse, pues hay que decidirse por la ciudad del bien o del mal.

No se puede permanecer neutral en el orden individual ni en el social.

Empezó esta lucha del bien y del mal, allá en el cielo entre San Miguel y Luzbel y sus respectivas huestes. Continuó en el Paraiso y después sobre la faz de la tierra a través de los siglos y continuará hasta que pasen los tiempos.

Les prueba la existencia delbien y del mal.

Les pone de manifiesto el deber de practicar el bien y evitar el mal, lo cual conseguirán con el auxilio de Dios. Sin él seremos vencidos porque son enemigos poderosos, el «demonio», el «mundo» y la «carne».

Esto en el orden individual, pues en el social, el bien y el mal se agrupan bajo sus respectivas banderas, y de las cuales no habla San Ignacio en sus ejercicios, y en las dos ciudades de que nos habla San Agustín.

En la tercera noche, ya expuestas las luchas, individual y social, a las cuales nadie se puede sustraer, les enseña a comportarse valerosamente en la lucha unidos a Cristo, con El cual venciendo o siendo vencidos, seremos coronados en la gloria eterna como triunfadores.

La cuarta noche, correspondiente a la última del año, se celebró la Vigilia de adoración y reparación en honor de Jesús Sacramentado, Rey y Señor del Tiempo y la Eternidad.

Se ajustó al siguiente programa: A las 11 exposición solemne de Jesús Sacramentado, Oraciones de la noche, solemne canto del Invitatorio de Mártires del Oficio del Santísimo Sacramento, meditación sobre el «Tiempo» y «la Eternidad», cantos de los Salmos: «Mi serere meis Deus» y «De Profundis clamavi»...

Al sonar la primera de las doce campanadas, anunciando el cese de un año y comienzo de otro nuevo, los cien adoradores asistentes a la solemne Vigilia, se postraron rostro en tierra, y así permanecieron hasta extinguirse la última.

Puestos en pie cantaron el «Te Deum» y el «Magnífica». Siguieron las «Reflexiones de Año Nuevo» y el canto del «Veni Creator Spíritu» y el «Himno» a San Pascual Bailón. Patrono de la Adoración Nocturna.

Son las doce y media, cuando concluye esta bellísima primera parte de la Vigilia y sigue la segunda parte con Misa solemne, en la cual comulgaron los cien adoradores y trescientos del común de los fieles.

De estos, no asistió mayor número, porque debido a haberse alcanzado el permiso el mismo día 31 por la tarde, no se pudo comunicar a mayor número de personas.

A la una de la noche del 1 de enero de 1933, se terminaba la grandiosa y sublime Vigilia con la reserva del Santísimo Sacramento.

Momentos después, los adoradores y fieles, abandonaban el templo de San Francisco.

Todos los cultos de esta magestuosa Vigilia, fueron dirigidos por el Director M. R. P. Fray Cástor Apráis, que asímismo ofició en la Misa y demás actos de la Vigilia.

La Comunión la ayudaron a dar al celebrante, el Guardián de los Padres Franciscanos, R. P. Serafín Ajuria y el P. Fray Pedro Aranguren, O. F. M., el cual instruyó a los adoradores en el canto y los dirigió cual consumado maestro.

Toda la Comunidad seráfica tomó parte en el canto de la Misa, bajo la dirección del R. .. Fray Benigno de Iturriaga, O. F. M.

Formaron la Comisión organizadora de esta gran Vigilia, los Padres Apráis, Ajuria y Aranguren, O. F. M., el Presidente general Hermano Jesús Lanza y los adoradores Hermanos Máximo Casal, Francisco Verdugo, Francisco Villalonga y Juanito Romero.

Les felicitamos por la brillantez con que han celebrado la siempre majestuosa Vigilia de fin y primero de año.

EN LA UNIVERSIDAD POPULAR PRONUNCIO AYER UNA BELLA CONFERENCIA EL LICENCIADO JUAN BELARDE, PRESIDENTE DE LA UNION DE CABALLEROS, DE GUINES

Después de una semana de vacaciones ha reanudado su labor cultural «La Universidad Popular» de «La Unión 27 de la Asociación de Caballeros Católicos de Cuba, en su local social del salón de actos de la Iglesia de San Francisco de la Habana.

El doctor Arturo Montó, Rector de esta popular Universidad, pronunció el discurso de apertura y felicitó a la concurrencia, deseándole un próspero y felix «Año Nuevo», pidiendo al Señor que derrame sobre él sus bendiciones, para que restableciéndose la buena voluntad entre los hombres, florezca la paz que los Angeles prometieron «a los hombres de buena voluntad».

Extinguidos los entusiastas aplausos prodigados al doctor Montó, la señorita Margarita Garisoain, cantó magistralmente dos Romanzas del compositor señor Santos Menéndez y el «Aria de la Locura» de Donizetti acompañada al piano por el propio señor Menéndez.

Ambos artistas recibieron una prolongada salva de aplausos, que se repitieron en honor de la señorita Carmelina Martín, por sus bellísimas recitaciones poéticas.

El Lcdo. Juan Belarde, Presidente de La Unión de Caballeros de Güines, pronunció una sapientísima conferencia sobre la acción civilizadora de la Iglesia, desde su fundación hasta nuestros días, destruyendo la esclavitud del hombre y de la mujer, al proclamar que todos los hombres eran hermanos, y de aquí la igualdad, fraternidad y libertad humana.

Relata los trabajos de los monjes que han civilizado al mundo de los bárbaros y salvaron la antigua civilización de su poder destructor, devolviéndola al mundo, después de purificada con la savia de la doctrina evangélica.

Sigue exponiendo la labor de las órdenes Religiosas, su aporte al descubrimiento y civilización del Nuevo Mundo y acción actual en todas las partes del mundo cristiano y pagano.

Estudia la labor científica, industrial y artística de la Iglesia, alentada, propagada y bendecida por los Papas.

Los elogios a esta labor civilizadora y bienhechora de la Iglesia, no los toma el ilustrado conferenciante, de los apologistas católicos, sino de racionalistas como Renán y Voltaire y de protestantes tan caracterizados como Teodoro Roosevelt y Woodrod Wilson.

Fué un formidable alegato, el presentado por el Lcdo Belarde en pro de la obra civilizadora de la Iglesia, tomada de sus mismos enemigos, que no han podido desvirtuar y menos silenciar la obra de esplendorosa civilización por Ella desarrollada a la sombra del Arbol benéfico de la Cruz de Cristo.

Entra después el conferenciante en las relaciones de la Iglesia con el Estado, negando que la Iglesia, fuese nunca la sostenedora de las monarquías ni repúblicas, ni que nunca prefiriese ésta o la otra forma de gobierno. El protendido origen divino de los reyes, trató de fundamentarsé en el origen divino del Poder, fuese de la forma que fuese, como fuerza capaz de dar unidad al Estado para la alta función que le compete, que es lo que en realidad reconoce el Derecho Canónico, dando lectura a los Cánones, que a esto hacen relación en su doctrina jurídica.

Demuestra que la supuesta preferencia de la Iglesia por la trasmisión hereditaria del poder carece de base, pues los Papas son electos por el Sacro Colegio; la organización de los Municipios en los siglos trece y catorce, las «cartas pueblas» y las Comunidades de Castilla, nacieron de las doctrinas que sobre la Filosofía del Derecho estaban contenidas en los escritos de los Santos Padres.

Examina la labor internacional de la Iglesia, exponiendo las ideas que sobre este particular sustentaron San Agustín, San Isidro y Santo Tomás de Aquino.

Presenta al Padre Vitoria como Precursor del Derecho internacional.

Estudia la labor de la Iglesia con respecto al trabajador, haciendo resaltar, que ya Santo Tomás proclamaba el derecho al trabajo y el derecho a no morirse de hambre, que hoy tan recio cacarean los socialistas, que no han llegado en sus avances societarios a esta de Santo Tomás: **«Fame licet furtum». «El hambre justifica el hurto».**

Por último hace un minucioso estudio del estado del mundo actual, que como ha dicho un gran político: **«Levanta tronos a las premisas y cadalsos a las consecuencias».**

Exhorta a los católicos a luchar al igual que sus hermanos de las pasadas centurias en el campo de la acción católica, para salvar al mundo del caos en que se debate, como los monjes de la Edad Media, lo salvaron de la destrucción de los bárbaros, a los que convirtieron en instrumentos y factores de civilización y progreso.

El Lcdo. Belarde, obtuvo una calurosa ovación con la cual concluyó el acto.

Anuncios Clasificados de Ultima Hora

ALQUILERES

A-1 Habana

MODERNO PRIMER PISO. Infanta 102, recibidor, sala, cuatro cuartos, baño intercalado, comedor, cuarto, servicio criados, galería cerrada, patio, azotea, precio situación, llaves, Isidoro, encargado. Informes: M-1559.
A-1 832 8 Ene. 11

MODERNO PRIMER PISO. Estrella y Campanario, recibidor, sala, tres cuartos, baño intercalado. Precio situación. Luz y limpieza escalera, por propietario. Agua abundante. Llaves: Ferretería. Informes: M-1559.
A-1 830 8 Ene. 11

ALQUILO BAJOS, Campanario entre Malecón y San Lázaro. Sala, comedor, dos cuartos, cielo raso, tres ventanas frente. M-1681, en $23, con patio, baño completo.
A-1 8 Ene. 11

ALQUILO: SAN LAZARO 362, segundo moderno, entre Gervasio y Belascoaín, sala, tres habitaciones, baño, comedor, cuarto criado. $30. Llave principal: M-7785.
A-1 819 8 Ene. 10

CHACON 6, BAJOS, muy amplios, sala, comedor, cuatro cuartos, baño y demás servicios, precio situación. Llaves No. 4, bajos. Informes: M-1559
A-1 831 8 Ene. 11

A-2 Vedado y Principe

VEDADO I. No. 204, entre 21 y 23, altos y bajos modernos, altos, sala, comedor, 3 habitaciones baño, cocina; bajos, portal, sala, comedor, 2 habitaciones, baño, cocina. Precio situación. Llaves encargado.
A-2 8798 Ene. 13

A-4 Marianao y sus Repartos

SE ALQUILA CHALECITO moderno portal, sala, comedor, cuatro habitaciones, garage, baño moderno, Avenida Diez entre Seis y Siete, Ampliación Almendares. Informes: F-493
A-4 808 8 Ene. 11

A-5 J. del Monte y La Víbora

SE ALQUILA, 17 pesos. Avenida Acosta y Cortina, casa moderna, jardín, portal, sala, comedor, 3 cuartos, baño calentador. Omnibus Habana, frente. Informan en la misma. «Valdés».
A-5 841 8 Ene. 12

B-2 Naves y Locales

GRAN ESQUINA céntrica, muy barata. Zulueta 71 esq. Dragones 500 metros, 8 puertas frente calle. Alquilo toda o parte y admito proposiciones. Informes: U-3810 o 2 a 4 en la misma.
B-2 878 8 Ene. 13

SE SOLICITAN

S-1 Criadas y Criados

SE SOLICITA UNA criada y una manejadora, para una familia americana próxima llegar. Sueldo $30.00. Diríjase únicamente por escrito con referencias de las casas donde haya trabajado, incluyendo sello para contestación a Antonio Estrada, Calzada y G. Vedado.
S-1 825 8 Ene. 10

NECESITO, PARA CASA de señor solo, una criada sepa algo cocinar, sueldo $20; y un chauffeur que tenga recomendación. $25. Compostela 58.
S-1 839 8 Ene. 10

S-12 Solicitudes-Varias

MUCHACHO ESPAÑOL que sepa algo de bodega, de buena conducta de 14 a 15 años, sueldo arreglado. I-6362. De 8 a 10, solamente.
S-12 868 8 Ene. 10

AGENCIAS DE COLOCACIONES

CUALQUIER CLASE DE empleado que necesite, de oficinas o para su casa particular, pídalo a la CUBAN AMERICAN EMPLOYMENT, tenemos de todas nacionalidades, con referencias. Telf. A-3343.
X 816 8 Ene. 11

SE OFRECEN

O-1 Criadas y Criados

SE DESEA COLOCAR UNA señora española de criada de cuartos o comedor o manejadora, es cariñosa con los niños, sabe coser y zurcir. Teléfono FO-2674.
O-1 874 8 Ene. 11

UNA ESPAÑOLA: DESEA colocarse para criada de manos, lleva tiempo en el país, sabe trabajar, entiende algo de cocina, sabe lavar y planchar ropa de señora; no importa saliar a fuera. En la misma se coloca una española de cocinera, cocina a la española y a la criolla, duerme fuera. Telf. FO-1097.
O-1 876 8 Ene. 10

SE DESEAN COLOCAR dos jóvenes españolas, una de criada de cuartos y comedor y otra para cocinar y limpiar a corta familia, son prásticas en el país; tienen referencias. Informan: I-1336.
O-1 882 8 Ene. 11

DESEA COLOCARSE una muchacha española, para todos los quehaceres de una casa; tiene referencias. Teléfono F-6936.
O-1 827-28 8 Ene. 11

SINTONICE LA ESTACION CMW
El DIARIO Hablado
Se trasmite todos los dias
A las 7.30 a. m., 1 p. m. y 6 p. m.

SE OFRECEN

O-1 Criadas y Criados

UNA JOVEN ESPAÑOLA desea casa de moralidad, para limpiar comedor y cuartos, sabe coser, lavar y planchar ropa fina; es trabajadora y tiene referencias. Telf. A-3000.
O-1 807 8 Ene. 11

SE OFRECE MUCHACHA española, sirbe bien comedor, entiende bastante de cocina (no repostera), otra sabe coser bien, cortar y lavar ropa fina. Ambas buena presencia y referencias. Telf. M-7122.
O-1 809 8 Ene. 10

SE OFRECE UN criado de manos español, para casa particular, con buenas referencias de familias conocidas, va a cualquier parte; sin pretensiones. M-1728.
O-1 814 8 Ene. 11

DESEA COLOCARSE joven español de criado de manos, con buenas referencias, va al campo, también de otro trabajo. Teléfono M-5246.
O-1 812 8 Ene. 10

SE OFRECE CRIADA de cuartos, española, habla inglés, sabe coser bien, tiene buenas referencias, de familias conocidas. M-3605 para familias americanas.
O-1 815 8 Ene. 10

SE OFRECE CRIADA de manos española, sirve muy bien la mesa también sabe lavar y planchar ropa fina; tiene buenas referencias. Teléfono A-3343.
O-1 817 8 Ene. 10

COMPRO CASA en los repartos de cinco a seis mil pesos que tenga cuatro habitaciones. Pago al contado. No corredores. Sr. González. Teléfono FO-2300.
C-1 755 7 Ene. 11

ESPAÑOLA JOVEN, buena presencia, desea colocase sirvienta cuarto, coser cortar o ama llaves. Encanto-Fin de Siglo 3 años. Sra. Carreras 4 años Adela. A-3070.
O-1 781 7 Ene. 11

DESEA COLOCARSE UN joven español para criada de manos, ha trabajado en buenas casas; tiene referencias, hbituado a todo servicio fino. Teléfono M-5154.
O-1 835 8 Ene. 11

SE DESEA COLOCAR un buen criado español fino en casa de familia, ha trabajado 6 años con la familia del doctor Penichet y otras conocidas; no tiene pretensiones. Informan: A-4662.
O-1 833 8 Ene 10

ESPAÑOLA. DESEA casa de moralidad, de criada de manos o cuartos, sabe coser un poco y tiene buenas referencias y en la misma una para comedor o ayudar un poco a la cocina; tiene referencias. Teléfono U-4626.
O-1 834 8 Ene. 10

SE OFRECE BUEN criado o ayuda de Cámara, esxcelentes referencias americanas y cubanos, es fino y trabajador, sale a cualquier parte.. Informan, teléfono A-9704.
O-1 844 8 Ene. 10

SE OFRECE UNA MUCHACHA fina española, para cuartos y costura, sabe servir bien y da referencias de haber trabajado en buenas casas. Telf M-7789.
O-1 871 8 Ene. 10

DESEA COLOCARSE una muchacha española, para criada de cuartos o de manos; tiene buenas recomendaciones, sabe coser, teléfono FO-4727.
O-1 853 8 Ene. 10

JOVEN ESPAÑOLA, DESEA colocarse para habitaciones y coser; tiene referencias de casas muy conocidas. Teléfono F-1486.

SE DESEA COLOCAR una española de criada de manos o manejadora, tiene buenas referencias de casas anteriores, es muy trabajadora. Informan: F-6228.
O-1 860 8 Ene. 10

JOVEN ESPAÑOLA DESEA colocarse para limpiar, sabe de cocina, prefiere corta familia, lleva años en el país. Tiene referencias. U-2822.
O-1 859 8 Ene. 11

DESEA COLOCARSE una joven española de criada de manos o cuartos; tiene referencias. Telf. F-3330.
O-1 867 8 Ene. 10

DESEA COLOCARSE una joven española de criada de manos o de cuartos, no tiene pretensiones y con referencias. Informan :Telf. F-6585.
O-1 866 8 Ene. 10

DESEA COLOCARSE una joven española para criada de manos; tiene buenas referencias. Telf. U-7084.
O-1 873 8 Ene. 10

UNA MUCHACHA española, desea colocarse de criada de manos o para cocinar y limpiar para corta familia, con buenas referencias. Teléfono A-4371.
O-1 870 8 Ene. 10

DESEA COLOCARSE UNA muchacha española para comedor o criada de manos, sabe servir a la rusa; tiene magníficas referencias de casas conocidas. M-9618 y A-0322.
O-1 821 8 Ene. 10

DESEA COLOCARSE muchacha española de criada de manos o cuartos, sirve a la rusa, desea casa de moralidad; tiene buenas referencias. Telf. A-7013.
O-1 837 8 Ene. 10.

O-2. Cocineras y Cocineros

SE DESEA COLOCAR una joven española, para cocinar y limpiar y otra para limpiar. Informan: M-4324.
O-2 864 8 Ene. 11

SE OFRECE UNA joven española, para cocinar, sabe de repostería, tiene buenas referencias. Informan F-1214.
O-2 851 8 Ene. 11

SE OFRECEN

O-2 Cocineras y Cocineros

SE DESEA COLOCAR joven española, para cocinar y limpiar, para corta familia, no menos de $15. Informan: teléfono M-5317.
O-2 877 8 Ene. 11

SE OFRECE UNA BUENA cocinera española, no le importa ayudar a la limpieza, sabe cumplir con su obligación y tiene buenas referencias. Informan: teléfono F-6169.
O-2 884 8 Ee. 10

SE OFRECE EXCELENTE cocinera de color, conoce toda cocina y repostería, referencias inmejorables; otra cocina bien, ayuda en limpieza; sabe lavar y planchar. Telf. M-7122.

SE OFRECE UNA muchacha española para cocinar y limpiar; tiene buenas referencias. Telf. F-6257.
O-2 806 8 Ene. 10

SE DESEA COLOCAR joven española para cocinar y ayudar a la limpieza si es necesario, no le importa ir a los repartos y tiene buenas referencias y en la misma otra, para cuartos. M-1728.
O-2 813 8 Ene. 10

SE DESEA COLOCAR UNA muchacha española, de cocinera, es buena cocinera y no le importa hacer una pequeña limpieza; tiene referencias. Teléfono F-6171.
O-2 829 8 Ene. 10

SE DESEA COLOCAR dos jóvenes españolas, una cocinera repostera y la otra para criada o manejadora. Informan: teléfono FO-9747.
O-2 822 8 Ene. 11

DESEA COLOCARSE joven española para cocinar y limpiar, siendo corta familia o de criada de manos, sabe cocinar y trabajar, sale a los repartos; tiene buenas referencias. Telf. M-4324.
O-2 846 8 Ene. 10

UNA JOVEN ESPAÑOLA, se desea colocar para cocinar. Tiene buenas referencias. Informan: teléfono U-5897.
O-2 843 8 Ene. 11

DESEA COLOCARSE cocinera repostera en general, española, de mediana edad, con referencias de donde trabajó; sabe hacer plaza; no duerme en la colocación Teléfono FO-1830.
O-2 803 8 Ene. 11

SEÑORA ESPAÑOLA, desea colocarse, cocinera repostera, sabe cumplir su obligación. F-5128.
O-2 848 8 Ene. 11

DESEA COLOCARSE buena cocinera repostera, muy práctica; tiene buenas referencias de donde ha trabajado. M-2183.
O-2 847 8 Ene. 11

JOVEN ESPAÑOLA, DESEA colocarse de cocinera para corta familia, sabe repostería, o criada de manos tiene referencias de donde ha trabajado. Informan: teléfono U-8239.
O-2 852 8 Ene. 11

SE DESEA COLOCAR una joven española para cocinar y llampiar a corta familia o matrimonio solo. Teléfono M-4338.
O-2 883 8 Ene. 10

DESEA COLOCARSE una joven joven española cocinera en casa de moralidad; tiene muy buenas referencias de donde ha trabajado; no duerme en la colocación y prefiere los repartos. FO-2769.
O-2 863 8 Ene. 10

DESEA COLOCARSE una española de mediana edad para cocinar todo siendo corta familia de moralidad, sabe repostería; tiene buenas referencias. Llamen teléfono M-4482. Habana 157.
O-2 869 8 Ene. 10

O-3 Manejadoras

SE DESEA COLOCAR un joven española, para manejadora, tiene muy buenas referencias. En la misma otra muchacha, para cocinar o limpiar, con buenas referencias. Informan: M-4218.
O-3 820 8 Ene. 11

SE COLOCA MUCHACHA española, para manejar o limpiar, desea casa de moralidad; no tiene pretensiones; tiene referencias. Teléfono M-7543.
O-3 811 8 Ene. 10

SE OFRECE JOVEN de color para manejadora o criada de manos; tiene buenas referencias. Informan. Tel. F-1925.
O-3 857 8 Ene. 10

JOVEN EXTRANJERA habla inglés, desea colocarse de manejadora. Tiene referencias. U-8239. Nancy.
O-3 856 8 Ene. 10

SE DESEA COLOCAR una española para manejadora o criada de manos y ayudar a la cocina. Tiene recomendaciones. Informan en el teléfono F-3140.
O-3 865 8 Ene. 10

DESEA COLOCARSE una joven de manejadora o para la limpieza, tiene referencias. F-6185.
O-3 858 8 Ene. 10

O-6 Choferes

CHAUFFEUR. DESEA casa particular o comercio, sé mi obligación y no soy pretencioso; tengo referencias de donde últimamente trabajé. Telf. FO-2785, Domingo.
O-6 836 8 Ene. 10

CHAUFFEUR ESPAÑOL DE mediana edad, desea colocarse en casa particular; tiene referencias de familias conocidas, muchos años de práctica, conoce bien la ciudad y sus repartos. Informan: José Varela. Salud 98 altos. Teléfono A-4079.
O-6 805 8 Ene. 10

SE OFRECE CHAUFFEUR español, experto toda clase máquinas y verdadero mecánico, sin pretensiones y con esmeradas referencias de buenas casas. Telf. A-4792.
O-6 838 8 Ene. 10

SE VENDEN

V-1 Casas

REPARTO LA SIERRA
GANGA. CHALET EN $2,200

Urge venta hermoso chalet moderno, situado en lo mejor de La Sierra, verlo es comprarlo, Quintana. Chacón 23. Telf. A-7733.
V-1 849 8 Ene. 11

V-2 Solares

VEDADO. GANGA
SOLAR 950 VARAS

A $5.00 vara. Situado calle 13 entre 12 y 18, dueño, Quintana. Telf. A-7733. FO-2188.
V-2 850 8 Ene. 11

V-4 Establecimientos

VENDO LECHERIA sitio lo más comercial esta capital ideal para dos jóvenes por ser donde afluye público del alto comercio, muy barata. Monte y Someruelos, cafe. Cuenya.
V-4 881 8 Ene. 11

V-6 Maquinarias

SE VENDE. MAQUINA de cadeneta. Sistema Willcoz, propia para camisero y modistas casi nueva puede verse. Obrapía 90 bajos. Pregunten por Maynegra. De 9 a. m. en adelante.
V-6 824 8 Ene. 13

V-7 Automóviles y Accesorios

VENDO PACKARD para turismo 6 cildros., 7 pasajeros, marcado y facilidades de pago, o se cambia por carro cerrado chico, se devuelve dinero en efectivo a cambio. Informes: F-1122, Fuentes.
V-7 861-62 Ene. 11

V-8 Instrumentos de Música

MAGNIFICO RADIO «Crosley» 7 bombillos, $15.00; «Majestic» 1932, mesa, $32.00; Majestic»; lujoso gabinete, costó $225.00, regalo $75.00. A-5704, Jesús del Monte 27, altos, cerca Tejas.
V-8 537 5 Ene. 10

DINERO E HIPOTECAS

DINERO PARA HIPOTECAS, tengo cualquier cantidad, Habana y Repartos. También para fincas rústicas, operaciones rápidas. Campanería. Aguiar 68. M-7785.
Z-S-O 8 Ene. 10

COMPRO CREDITOS hipotecarios sobre fincas urbanas, desde $500, hasta $10.000, digirse a Sr. Batista, Neptuno 191, altos, entre Gervasio y Belascoaín.
ZSO 826 8 Ene. 11

ENSEÑANZAS

E-3 Conservatorios

CLASES DE IDIOMAS

En el Conservatorio de la Filarmónica pueden cursasse estudios de inglés, francés, italiano, alemán y cualquier instrumento musical. Cuota mensual de un peso más cincuenta centavos por asignatura. Con derecho a los conciertos de la Orquesta Filarmónica. Teniente Rey 71, Plaza del Cristo. Telfno. M-3223.
E-3 582 8 Ene. 11

PROFESIONALES

POLICLINICA INTERNACIONAL

Director: David Cabarrocas, San Miguel 130, entre Lealtad y Escobar. U-2737. Cuando vaya al Hospital, Casa de Socorro o Sociedades, fíjese en la Policlínica Internacional. Da gratis, Consultas, Reconocimientos, Rayos X., Rayos Ultravioletas, Luz Alpina Medicinas, Inyecciones Intravenosas, Análisis, Curas, etc. Consultas, de 11 a 8.
Prof. 183 2 Feb. 1

DR. E. PERDOMO

Estrechez de la orina, Hidrocelle, Sífilis, Impotencia. Calle C. número 4, altos, de 1 a 4, Vedado. Telf. F-4822.
Prof. 43532 30 Ene. 29

DR. FRANCISCO J. DE VELASCO

Corazón, Pulmones, Estómago, Intestinos

DR. RUBEN DE VELASCO

Corazón, Pulmones, Enfermedades de los niños. Consultas de 12 a 2 y de 1 a 3 días laborables. Horas especiales, previo aviso. Salud 34. Telf: A-5418.
Prof. 42985 24 Ene. 23

DR. HORACIO FERRER

Oculista. Consultas de 2 a 6 de la tarde, $5.00. Consultas a horas fijas, durante todo el día, $10.00. Línea y L, Vedado. Teléfono F-4831
Prof. 42795 21 En. 20

DR. ABELARDO LABRADOR

Consultas gratis. 2 a 12 a. m. Pagas, 3 a 5 p. m. Enfermedades señoras, flujos crónicos, metritis, bronquitis, corazón, riñones, diabetis, reumatismo crónico, enflaquecimiento. Inyecciones Neo-Salvasán, Angeles 3, entre Reina y Estrella. Telf. A-0801.
Prof. 43135 26 Ene. 25

P-2 Comadronas

ESTRELLA VIÑALS, Comadrona Hijas de España; Centro Benéfico y particular, últimos procedimientos; consultas gratis. Precios módicos. San Rafael 152 letra N, altos, esq. Oquendo. Telf. U-2826.
Comadrona 43160 26 Ene. 25

SUSCRIBASE AL Diario de la Marina

FOLLETIN 41

Concordia MERREL

EL CRISOL DEL MATRIMONIO

(ORDEAL BY MARRIAGE)

Versión española de J. GOL.

1o de Junio de 1932.
NUMERO EXTRAORDINARIO

LA NOVELA ROSA
(De venta en «La Moderna Poesía», Obispo 135, Teléfono A-1171)

Maraig, me dijo que los había visto a todos...»

La voz de Laura interrumpió sus pensamientos:

—¡Si hubieses visto lo cariñoso que estuvo conmigo, lo feliz que se sentía de estar otra vez a mi lado! Pasó todo el día conmigo, y «gran parte de la noche también». Almorzamos, comimos, tomamos el té, fuimos al teatro y cenamos juntos.... Y después.. ¡Ah, querida!... Después me llevó a su casa..

Laura se paró un momento como si reflexionara. Por fin continuó:

—Al día siguiente supe que se había marchado a Liverpool; y las primeras noticias que de él recibí, fueron las de que se había casado contigo....

«Al día siguiente». El cerebro de Jane no hacía más que dar vueltas a aquella frase. Jane no creía las venenosas insinuaciones de Laura; no obstante, el pensamiento de que aquel «día siguiente» fué el mismo en que se había dirigido a ella para hacerle aquella rara proposición, no resultaba nada agradable para ella.

—Yo te juro que me dió sobrados motivos para creer que tenía intención de casarse conmigo— continuó Laura.—Si no hubiese sido así, yo te aseguro que no hubiera dicho nunca ni una palabra y que habría sufrido en silencio. ¡Ni con caballos salvajes se me hubiesen podido arrancar estas declaraciones si yo...!

—No me encontrar aa la última pregunta— interrumpió Jane fríamente.

Laura enrojeció como si Jane la hubiese golpeado.

—¡Qué quieres decir con eso! —exclamó indignada.

—Quiero decir continuó Jane en el mismo tono fríamente incisivo— que ya estoy cansada de tus necias pretensiones. Si quieres sacar dinero de tu estúpida amistad con Duan, ¿por qué no decirlo claramente? Si tú hubieses venido y me hubieses dicho: «Jane, estoy sin un ochavo y voy a intentar un pequeño «chantage», todos habríamos sabido desde el principio a qué atenernos y te habrías ahorrado toda esa sarta de embustes.

Laura se levantó con violencia. Bajo la capa de afeites y coloretes, su cara aparecía completamente escarlata, mientras todo su cuerpo temblaba literalmente de rabia. Ver así derribada su hermosa «pose», amistosa y patética era motivo más que suficiente para sublevar a cualquiera.

—¡Ah!— rugió,—¿de modo que te empeñas en mostrarte grosera conmigo, verdad? Pues te encontrarás con otra que también sabe corresponder con el mismo juego. ¡También yo puedo serlo!

—Hay gente que es mucho más repugnante cuando se muestra amable que cuando se muestra sencillamente asquerosa, tal cual es. Prefiero, pues, que conmigo te portes con tanta grosería como puedas —dijo Jane.

—Pues está muy bien. Lo tendrás tal como lo pides. ¿Qué dirías tú si supieras que guardo un paquete de cartas de Duan?

Por un momento pareció que Jane volvía a perder la serenidad; pero contestó rápidamente:

—Te diría que lo raro sería que no las tuvieras. ¿Las has traído contigo?

Laura contestó sacando de su monedero un paquete atado con una cinta encarnada, y pasando sus dedos cuidados por los bordes como si fueran un juego de naipes.

—¡Ahí están! — dijo triunfante.— ¿Qué te parece, si se dieran a la publicidad?

Jane tuvo que hacer un esfuerzo formidable para replicar con calma:

—Por lo que deben llevar escrito, de seguro que no interesarían a nadie.

—¡Ah!— contestó Laura. — Por eso lo dices, porque ignoras su contenido...

Laura había realmente puesto el dedo en la llaga. Jane no había contado con que podía haber cartas por medio, y el golpe era inesperado. Ella ignoraba lo que Duan habría podido escribir en aquellas cartas, pero como humana criatura que era, podía perfectamente sospecharlo. Pero, en realidad, ¿habría Duan cometido la tontería de escribir algo indiscreto? La verdad es que, aun sin ninguna mala intención, se escriben, muchas veces, cosas indiscretas; pero en aquella ocasión, ¿sería verdad que Laura tenía la sartén por el mango? ¿Contenían realmente, aquellas cartas, un fundamento real para sus traidoras amenazas?

Laura aparecía a los ojos de Jane como un volcán que había permanecido apagado durante largo tiempo, como si quisiera hacer olvidar el peligro que guardaba en su seno; y he aquí que, en el momento menos pensado, estallaba por un nuevo cráter.

—Yo no sé, todavía, si realmente son de Duan— dijo Jane después de una pausa.

Por toda contestación, Laura sacó una de las primeras, la cual llevaba la dirección de su piso; le mostró el final, y Jane pudo leer: Tuyo, Duan ....¿Tuyo, o tu Duan? Laura no se lo había dejado ver el tiempo suficiente para poderlo leer con seguridad. Lo que no daba lugar a duda era la letra de Duan, ya que Jane reconoció perfectamente sus característicos garabatos. Entonces, mirando fijamente a Laura, preguntó:

—Vamos, sin rodeos, para consuelo de tu desgarrado corazón, ¿cuánto pides por ellas?

Laura sonrió triunfante y, después de una pequeña pausa contestó:

—Quinientas libras.

—Muy elevado me parece el precio—observó Jane. — Ya lo rebajarás un poco....

—¡Ni un céntimo, por mi vida!— replicó Laura, convencida de que la suerte estaba de su lado y viéndose ya con las quinientas libras en el bolsillo.

—¡Muy bien! — exclamó Jane con energía. —Ya puedes ir a publicar las cartas cuando quieras. Y en cuanto salgas, no te olvides de cerrar la puerta.

Por segunda vez, durante aquella mañana, se fué a paseo con una de las más bellas poses de Laura.

—¿Te has propuesto burlarte de mí?—gritó, encolerizada.

—Nada de eso. Lo que quiero decirte es que si quieres por esas cartas cincuenta libras, te doy el cheque al momento. Si no es así, no te daré por ellas ni un penique.

Laura permaneció indecisa durante unos momentos. Las cosas no iban tan bien como al principio había supuesto; sin embargo, todavía le quedaba un tiro:

—Entonces las llevaré a Duan. Y bien contento que estará de recuperarlas a mi precio.

—¡Ah, Laura! Yo no me arriesgaría a eso: Duan sabe muy bien lo que contienen y yo no. Yo estoy dispuesta a darte por ellas cincuenta libras; por curiosidad, nada más... Tú sabrás lo que te conviene.

Entonces Laura cambió de táctica inesperadamente:

—¡Jane —rogó en tono suplicante, —llega hasta cien! — Estoy metida en un atolladero de mil diablos; anda, sé una buena amiga y llega a las cien.

—No—dijo Jane redondamente.

Laura insistió todavía, pero Jane, haciendo caso omiso de sus súplicas, sacó su talonario de cheques y extendió uno por cincuenta libras a nombre de mistress Laura Fane.

Laura cedió por fin y, echando el paquete encima de la mesa de Jane, exclamó violentamente:

—Está bien: ¡Toma, pues, las condenadas cartas! ¡Valen más cincuenta libras, por ellas, que nada!

El corazón de Jane pareció querer estallar de alegría dentro de su pecho. En aquellas cartas no podía haber nada que tuviera importancia. ¡Absolutamente nada! Laura no habría cedido de ninguna manera si hubiesen contenido algo que fuera comprometedor. No obstante, recogió el paquete fríamente, y le alargó el cheque diciendo:

—Creo que es un precio muy decente, por un puñado de cartas que no significan absolutamente nada más de lo que significan otras cualesquiera.

Laura rió desagradablemente.

—De todos modos, tú estás rabiando por leerlas —replicó, mientras embolsaba su cheque en su monedero.

—¡Claro que sí! — confesó Jane con presteza. —Claro está que quiero saber lo que hay escrito en ellas.

—Laura volvió a reir mientras comentaba:

—Si yo hubiese sabido jugar bien mis naipes, habría podido sacar bastante más por ellas.

—Y tu pena mayor es la que te da el pensar que los naipes se te han acabado— replicó Jane.

Y así diciendo, se levantó, se dirigió hacia la puerta y la sostuvo abierta cortésmente. Laura entendió la indirecta, y mientras salía, le disparó un tiro certero:

—Quiero darte el consejo de una que lo sabe por experiencia: a Duan le gustan los besos tiznados con el colorete de los labios. ¡Pregúntaselo!

Y salió con aire triunfal.

Jane se fué en seguida a casa y encontró a Duan en el saloncito, de pie ante la ventana. Cuando Jane entró, Duan se volvió para saludarla.

—¿Y pues, Jane? ¿Qué hay de nuevo, de esa historia?

Jane le alargó el paquete de cartas, todavía atado con la cinta encarnada.

—¿Qué es eso? — preguntó, perplejo, mientras tomaba el paquete entre sus manos.

—Son las cartas comprometedoras que tú escribiste a Laura en tus buenos tiempos de soltería — contestó Jane irónicamente.

M.E.C.D. 2016

ALQUILERES

A-1 Habana

Amplios y Modernos

Pisos independientes. Se alquilan en Hornos y Vapor, sala, comedor, 2 habitaciones, cuarto baño intercalado agua caliente, cocina. Desde $15. Solo inquilinos, con referencias. Informan: teléfono M-2837.
A-1 773 7 Ene. 10

ALQUILO: SEGUNDO piso derecha, Amistad 102 entre San José y Barcelona: sala, recibidor, 4 cuartos, baño, comedor cocina, cuarto y baño criados. Informan: Amistad 102, primer piso derecha.
A-1 782-33 7 Ene. 14

ANUNCIESE Y SUSCRIBASE AL DIARIO DE LA MARINA

ALQUILERES

A-1 Habana

SE ALQUILAN

SAN MIGUEL 118 bajos, sala, recibidor, tres grandes habitaciones, baño intercalado, comedor, cocina, dos cuartos criados y servicios. Alquiler reducido, llave en San Lázaro 318, de 2 a 6 p. m.

SAN LAZARO 318, ALTOS entre Gervasio y Escobar, sala, recibidor, dos habitaciones, baño intercalado, comedor, cuarto y servicios criados. Alquiler reducido, verlos de 2 a 6 p. m.

SUAREZ 137 BAJOS Y ALTOS, modernos con sala, dos habitaciones, baño completo, comedor y cocina. Alquiler muy barato, verlos de 8 a 12 a. m.

INFORMAN:
Compañía de Seguros "EL IRIS" Empedrado 34. Teléfono A-1294
A-1 776 7 Ene. 10

PANAMA PACIFIC LINE

BUQUES TURBO-ELECTRICOS DE 33,500 Toneladas

PROXIMAS SALIDAS:

"VIRGINIA" para San Francisco
vía Panamá Enero 10

"PENNSYLVANIA" para New York
Enero 13

En la magnífica clase de turista a NEW YORK
$75.00 IDA Y VUELTA

Agentes:
THE WEST INDIES SHIPPING AND TRADING Co.
Wm. H. Smith, Presidente.
Obispo 75 Teléfono: A-7322

Compañía TRASATLANTICA ESPANOLA

SERVICIO DE VAPORES CORREOS

El Trasatlántico
"CRISTOBAL COLON"
saldrá de la Habana el día 15 de Enero
Para:
VIGO, CORUÑA, GIJON, SANTANDER, BILBAO, CADIZ y BARCELONA
—vía New York—

PARA VERACRUZ
Vapor "CRISTOBAL COLON". Enero 8

El Trasatlántico
"HABANA"
saldrá de la Habana el día 15 de Febrero
Para:
VIGO, CORUÑA, GIJON, SANTANDER y BILBAO
—vía New York—

PARA CANARIAS
Vapor MARQUES de COMILLAS Fbro. 8

GARCIA & DIAZ, Ltda.
Agentes Generales
Palacio de la Lonja. Teléfonos: M-6911 y M-6912
Apartado No. 1690

COMPANIA TRASATLANTICA FRANCESA

Línea Francesa — French Line VAPORES CORREOS
Para el HAVRE La Nueva Motonave
"LAFAYETTE"
Saldrá de la Habana el
13 de Marzo 1933, a las 12 m. para
el HAVRE (vía New York)
Con dos días de estancia en NEW YORK
Llegará al HAVRE el 25 de marzo
Admite pasajeros de
CAMARA Y DE TERCERA CLASE
para el Havre
Acepta CARGA para el Havre
IMPORTANTE
Una oportunidad que se les brinda a los pasajeros de cámara y de tercera clase, para hacer un viaje de la Habana hasta Europa en un lujoso trasatlántico de la línea de New York, que les ofrece todos los adelantos modernos.
Para más informes dirigirse a:
O-Reilly No. 9 Apartado 1090 ERNEST GAYE Teléfono: A-1476 HABANA

Empresa Naviera de Cuba

Apartado No. 2490, Dirección Telegráfica: EMPRENAVE
Claves en uso: A. B. C., 4a. y 5a.
Edición Western Union Walkims and Apedix
SAN PEDRO No. 6.—HABANA

TELEFONOS: A-6236. Pasajes y Fletes: A-5315. Información general: A-4730 Departamento de Tráfico: A-3963. Almacén.

A-5034: Segundo Espigón de Paula: M-2680: Tercer Espigón de Paula

NOTA.—Las escalas de Port-Au-Price Aux-Cayes (Haití), San Pedro de Macoris R. D. Aguadilla Mayaguez y Ponce P. R. Kingston, (Jamaica), son eventuales, esto es, se harán cuando el pasaje o la carga lo amerite.

VAPORES EN SERVICIO: Presidente Machado, Baracoa, Cienfuegos, Eusebio Coterillo, Gibara, Guantánamo, Habana, Joaquín Godoy, Julián Alonso, La Fe, Las Villas, Manzanillo Rápido, Santiago de Cuba y Camagüey

PUERTOS DE ESCALA: COSTA NORTE. — Puerto Tarafa, Nuevitas, Manatí, (Victoria de las Tunas), Puerto Padre, (Chaparra) Gibara, (Holguín), (Velasco Bocas), Vita, Banes Nipe, Mayarí, Antilla, Preston, Sagua de Tánamo (Cayo Mambí), Baracoa, Guantánamo, (Boquerón y El Deseo) y Santiago de Cuba.

COSTA SUR.—Cienfuegos, Casilda Tunas de Zaza, Santa Cruz del Sur, Manopla, Guayabal, Manzanillo, Campechuela, Media Luna, Niquero, Ensenada de Mora y Santiago de Cuba

COSTA NORTE de VUELTA ABAJO.— Bahía Honda, Río Berracos, Puerto Esperanza, Santa Lucía, (Minas de Matahambre), Río del Medio, Dimas, Arroyo de Mantua y La Fe.

REPUBLICA DE HAITI. — Port-Au-Prince, Aux Cayes.
REPUBLICA DOMINICANA. — Santo Domingo, San Pedro de Macoris y Puerto Plata.

PUERTO RICO.— San Juan, Aguadilla, Mayaguez y Ponce.
JAMAICA.— Kingston.

Anúnciese en el DIARIO DE LA MARINA

ALQUILERES

A-1 Habana

SE ALQUILAN LOS bonitos bajos de Lealtad 38, entre Animas y Virtudes, acabados de pintar, sala, recibidor, comedor, 4 cuartos. Llaves en la misma. Telf. F-3417.
A-1 780 7 Ene. 12

$16, $23. MONTE 267, Corrales 196 (entre Carmen y Rastro), pisos nuevos, saa, 3 habitaciones, baño intercalado, comedor, cocina, calentador gas, servicio criados. Informes: Llaves: Monte 319 .A-6045.
A-1 802 7 Ene. 9

CONDESA 3 CASI esquina Campanario: Primer piso muy claro y fresco con sala, comedor, tres cuartos grandes, cocina gas, baño, $20.00 Llave: bodega. Informes: M-7203.
A-1 800 7 Ene. 10

SE ALQUILAN LOS altos de Concordia 65, casi esquina a Perseverancia compuestos de sala, saleta, 3 cuartos, cocina y servicios. La llave en el 48. Informan en Aguila 145.
A-1 799 7 Ene. 10

HABANA 3, SE ALQUILA la planta baja, compuesta de recibidor, 2 cuartos servicios, cocina y patio. Precio: $23.00. Informes: Bufete de Arellano. M-3936.
A-1 709 7 Ene. 21

LEALTAD 3, ENTRE San Lázaro y Lagunas, segundo piso, compuesto de sala, comedor, cuarto, baño intercalado, cocina, cuarto y servicios de criados. Precio: $23.00. Informes: Bufete de Arellano. M-3936.
A-1 708 7 Ene. 21

AYESTERAN 1-A., ALTOS modernos, sala, comedor, hall, tres cuartos, baño intercalado cocina, cuarto y servicios criados. Informan: Telfs. FO-2259, U-3842. Llaves, bajos.
A-1 686 7 Ene. 17

MAZON 31, ENTRE San José y Valle. Se alquila el segundo piso, compuesto de 3 cuartos, sala, comedor, baño intercalado, comedor y servicios de criados. Precio: $23.00. Informes: Bufete de Arellano. M-3936.
A-1 724 7 Ene. 21

SAN LAZARO 478, ENTRE M. y N. Alquilo planta baja, compuesta de portal, sala, 3 cuartos, baño intercalado, comedor, pantry, cocina, cuarto y servicios criados, garage para una máquina, con cuarto para el chofer. Precio: $45.00. Informes: Bufete de Arellano. M-3936.
A-1 726 7 Ene. 21

OFICIOS 112 ESQUINA a Merced. Se compone de un salón grande, propio para bodega o establecimiento, 2 cuartos, patio, cocina y servicios. Precio: $30.00. Informes: Bufete de Arellano. M-3936.
A-1 714 7 Ene. 21

SE ALQUILA EMPEDRADO 56, segundo piso, 2 cuartos, sala, comedor, baño completo agua abundante Precio situación. Llaves, bodega enfrente. Informan: A-6161.
A-1 735 7 Ene. 12

PALACETE, SAN MIGUEL 32, altos modernísimos, próximo Capitolio, «Encanto», Establecimientos modas sala, 4 cuartos, baño, comedor, patio, servicios criados. Llave, encargada. Precio: $38.00. Escarpenter, Cuba número 90.
A-1 744 7 Ene. 14

ESCOBAR 8 ALTOS, modernos. Sala, comedor, 3 habitaciones, baño, cocina. Llaves en el bajo. Precio: $23 F-2313. F y 19. Vedado.
A-1 662 6 Ene. 9

VIRTUDES 150 ALTOS y bajos modernos. $24. Cada una casi esquina Marqués González, sala, comedor, tres grandes habitaciones, baño moderno. Informan: F-2313. Llaves en la misma.
A-1 661 6 Ene. 9

CASITAS ALTAS Y BAJAS, con dos habitaciones grandes, baño, cocina, patio y cuatro luces. Alquiler: 10 pesos. Zequeira 13, entre San Joaquín y Romay.
A-1 683 6 Ene. 12

BAJOS MODERNOS. Neptuno 206-C entre Marqués González y Oquendo. Sala, recibidor, 3 cuartos, comedor fondo, baño completo, patio, traspatio, criados. Llaves: 211, mueblería. F-2313. F y 19. $30.
A-1 663 6 Ene. 9

ALQUILO $20.00. Primer piso, sala, comedor, tres cuartos, dos baños y cocina. Carlos III esquina Almendares. Informes: bodega. U-6772.
A-1 680 6 Ene. 9

CARDENAS 31, ALTOS, $35.00.

Modernos, decorados, compuestos sala, saleta, tres cuartos, baño completo, comedor fondo, cuarto y servicios criados. Propios para matrimonio de gusto.
A-1 591 5 Ene. 9

SE ALQUILA. Hermosa y moderna casa planta baja, Concordia 170, casi esquina Aramburu, toda decorada, con gran sala, gbinete, recibidor, tres amplias habitaciones, regio baño intercalado, calentador; lujoso comedor fondo, cocina gas o carbón, cuarto y servicio criados, espacioso patio. Informan: Aramburu 8-10. U-4822.
A-1 678 6 Ene. 9

SE ALQUILA. Hermosa primera planta Concordia 179, entre Aramburu y Hospital, toda decorada, con espaciosa sala, recibidor, tres habitaciones, baño intercalado, comedor fondo, cocina gas, calentador, cuarto y servicio criados, agua abundante. Informan: Aramburuo 8-10. U-4822.
A-1 677 6 Ene. 9

ALQUILO, VAPOR 15, compuesta de sala, 3 habitaciones, patio, comedor, cocina, baño. Precio módico. Informan: A-5540.
A-1 647 6 Ene. 11

SE ALQUILA, SAN MIGUEL 59, segunda planta, derecha, compuesta sala, comedor, 3 habitaciones, baño moderno intercalado y cocina. Informan: Telf. A-5540, Galiano 66, Banco.
A-1 646 6 Ene. 11

EDIFICIO «MENENDEZ», Gervasio y Virtudes, alquilo primero y planta baja, hermosos, baratísimos, sala, comedor, gabinete, 3 habitaciones, dos servicios, cocina, cuarto criados. Informan en la bodega.
A-1 616 6 Ene. 14

REVILLAGIGEDO 1, alquilo bonitos y ventilados altos, sala, recibidor, 3 habitaciones, servicio intercalado, comedor al fondo; otra habitación, con baño y servicios, en azotea, de 9 a 11 y 2 a 5.
A-1 551-52 5 Ene. 10

SE ALQUILA, SAN IGNACIO 48, bajos, almacén o industria, local 500 metros sobre solumnas, cinco puertas, a la brisa, habitaciones y apartamentos altos, encargado. M-2863.
A-1 561 5 Ene. 15

REBAJADOS, SAN LAZARO 200 y Malecón 62 frescos apartamentos y habitaciones con luz, propios para familias o comisionistas, casa tranquila y seria. M-6428, M-2863.
A-1 562 5 Ene. 15

SE ALQUILAN BAJOS, Malecón 73, sala, saleta, comedor, dos habitaciones, baño completo cocina, cuarto de criados, gran patio. Informan: Monte 170. A-2066.
A-1 559 5 Ene. 15

SE ALQUILA, INDIO 14, altos, entre Monte y Rayo, sala, saleta cuatro cuartos, baño intercalado, comedor, cocina, servicios criados. Informan: M-2603. Llave, en Indio 16. Moderna, ventiladísima. Mejor garantía, más barata.
A-1 472 5 Ene. 10

SE ALQUILAN LOS BAJOS, San Miguel 106, entre Campanario y Lealtad Baratísima, con garantías. Informan: M-2603. Llaves, altos.
A-1 474 5 Ene. 10

ALQUILO, PUNTO IDEAL, San Miguel y Mazón, altos modernos, rodeados chalets, líneas, parques, con sala comedor, 4 habitaciones, baño intercalado, servicios criados. Pago gastos de mudada. M-4536.
A-1 541 5 Ene. 10

Señor anunciante

usted sabe nuestra historia pura y diáfana a través del tiempo.

Somos centenarios

y no solamente somos viejos por el tiempo, sino por nuestra seriedad.

Siempre en vanguardia

llegamos a los hogares de nuestros miles de suscriptores, llevando con dignidad y oportunidad la firma de su negocio.

El anuncio en el

DIARIO DE LA MARINA

LLEVA UN SELLO DE DISTINCION IMBORRABLE

COMO EL DEPENDIENTE PREFERIDO POR SUS BUENOS CLIENTES

ALQUILERES

A-1 Habana

MONTE 15, PRIMER PISO, propia para 2 o 3 familias, terraza, sala, saleta hall, comedor, 9 habitaciones, cocina, 2 baños y doble servicios. Precios rebajadísimos. Llaves e informes bajos, «El Número 15». A-2803.
A-1 545 5 Ene. 13

SE ALQUILA LA CASA Reunión número 5, bajos, a una cuadra de Monte compuesta de sala, saleta y 3 habitaciones. Informan: Corrales número 53, Vesubio. Telf. M-6288.
A-1 499 5 Ene. 10

SE ALQUILAN, BELASCOAIN número 125, entre Reina y Estrella, precioso, fresco y ventilado segundo piso, 3 habitaciones, baño intercalado, con calentador, cocina de gas. Para más informes: Manzana de Gómez 240. Telf. A-4893.
A-1 567 5 Ene. 13

ALQUILO MONSERRATE 139, frente a Estación de Policía, piso principal, moderno, sala, 3 habitaciones, baño intercalado, comedor al fondo, cocina y calentador gas. Informes: Manzana de Gómez 240. Telf. A-4893.
A-1 563 5 Ene. 13

SE ALQUILAN LOS ALTOS de la casa Máximo Gómez 279, sala, comedor, 3 habitaciones, baño. Rebajados. Informes: Telf. A-3073.
A-1 621 6 Ene. 12

SE ALQUILAN

SALUD 47

Los bajos y altos, entre Manrique y Campanario, con sala, comedor, cuatro cuartos, baño, cocina y servicios de criado. Los altos, sala, comedor, 4 cuartos y 2 en la azotea, baño cocina y demás comodidades. $34 y $37.

RAYO 65

Entre Sitios y Maloja. Sala, comedor, 4 cuartos, baño, cocina y patio. $30.

INFORMES:
THE NATIONAL CITY BANK OF NEW YORK
DEP. DE BIENES
A-9897 Teléfono M-9871
A-1 578 5 Ene. 10

ESCOBAR 10, BAJOS, entre Lagunas y San Lázaro, sala, saleta, 5 cuartos, baño, patio y traspatio, próxima a desocuparse. Puede verse de 10 a 12, de la mañana.
A-1 502 5 Ene. 9

PRADO 68

Se alquila el piso alto de esta espaciosa y ventilada casa, acabada de reparar y pintar no tiene garage Precio: $130.00. Telf. F-3896. De 9 a 12 a. m.
A-1 411 4 Ene. 14

NEPTUNO 229

A precio de situación, se alquila el segundo piso, entre Oquendo y Soledad, compuesto de sala, saleta, cuatro habitaciones, baño de lujo intercalado, comedor, cocina y servicios criados. Fabricación moderna. Todo amplio y ventilado. Limpieza escalera y luz cargo propietario. (Precio: $35.00 y los primeros quince días gratos). Llaves, en los bajos, ferretería. Informes: A-4648.
A-1 254 3 Ene. 9

CALLE RAYO NUMERO 47, altos. Se alquila casa, sala, saleta, 2 cuartos, cocina, baño. $22. F-1183.
A-1 251 3 Ene. 13

CALLE VILLEGAS número 76, altos. Se alquila casa, sala, 6 cuartos, comedor, cocina, baño, $47.00. F-1183.
A-1 252 3 Ene. 13

MONSERRATE Y LAMPARILLA

Alquilo 2 pisos, compuestos sala, comedor y 3 cuartos, cocina, baño moderno. Informan: Bar «Franco». Telf. M-2211.
A-1 257 3 Ene. 11

SE ALQUILAN LAS dos plantas altas de la casa Malecón No. 54 entre Galiano y San Nicolás, propias para club o sociedad amplios salones y cantina, etc. Informes: Pianiol. Desaglie No. 62. Telf. U-4985.
A-1 338 3 Ene. 11

CARLOS III No. 73 y calle Almendades, 2do. piso esquina, sala, saleta, comedor, 4 cuartos, baño, cocina, cuarto de criados y servicios. Informan: U-1564.
A-1 366 3 Ene. 10

AGUIAR 112 ENTRE Amargura y Tte. Rey, 1er. piso. Sala, hall, comedor, baño, 5 cuartos, cocina, cuarto de criado y servicios. Informan: Telf. U-1564.
A-1 365 3 Ene. 10

ALQUILO EN AVENIDA Menocal y Finlay, primero, segundo y tercer pisos, modernos, con sala, comedor, 2 habitaciones, baño intercalado, calentador y cocina de gas. Telf. U-6977
A-1 435 4 Ene. 12

ALQUILO $25.00, MODERNA, pintada, Maloja esquina Lealtad, sala, saleta, dos cuartos, baño completo, cocina, patio. No tiene altos, clara, limpia ventilada. Llaves, bodega. Informan: Telf. I-6249.
A-1 399 4 Ene. 14

ALQUILANSE LOS INMENSOS altos, Salud 26, hermoso salón, propio para Sociedad, Oficina, Colegio, con seis habitaciones, antesala, comedor. etc. F-4784.
A-1 413 4 Ene. 9

PRADO NUMERO 8, esquina Cárcel. Se alquilan los bajos. Se componen de 3 habitaciones, comedor y cuarto de criados. Informan: M-1882, M-6589.
A-1 444 4 Ene. 9

ALQUILERES

A-1 Habana

INFANTA 30

Entre San Rafael y San José, amplios y modernos altos, terraza, vestíbulo, sala, saleta, hall, 2 gabinetes cuatro habitaciones, dos baños completos comedor, cuarto, servicios criados, etc. Llaves: Infanta 32, altos
A-1 544 5 Ene. 10

SE ALQUILAN LOS ALTOS de Obispo 123, sala, 3 habitaciones grandes y una en la azotea, con sus servicios, un buen comedor, cocina y un baño bueno.
A-1 246 3 Ene. 9

ALQUILO, FIGURAS 2-B., segundo piso, entre Escobar y Belascoaín, cerca Sanidad, sala, recibidor 3 cuartos grandes, baño intercalado, comedor fondo, cuarto y servicios criados. Informan, en los bajos.
A-1 259 3 Ene. 11

PRECIOSOS ALTOS, $30.00

Se alquilan los modernos y frescos altos San José 124-K., esquina a Marqués González. Acabados de pintar. Compuestos de sala, saleta corrida, tres habitaciones y cuarto para criados, comedor, baño y servicios de criados, agua abundante. Llaves, en la fonda, San José esquina a Marqués González. Informes: Edificio «Bacardí», Apartamento número 401, Francisco Torres. De 10 a 12 a. m. y de 3½ a 5½ p. m. Telf. A-7830.
A-1 331 3 Ene. 9

HORROROSA GANGA

En $20.00. Se alquilan los lujosos y modernos bajos de Benjumeda número 48 y los altos del número 56, entre Marqués González y Oquendo. A dos cuadras de Belascoaín. Acabados de pintar. Compuestos de sala, saleta corrida, tres habitaciones baño completo intercalado, calentador, cocina, etc. La llave, al doblar, Pasaje Agustín Alvarez número 10. Informes: Edificio «Bacardí», Apartamento 401, Francisco Torres. Telf. A-7830. De 10 a 12 a. m., y de 3½ a 5½ p. m.
A-1 332 3 Ene. 9

VILLEGAS 111. SE ALQUILAN dos pisos, fabricación nueva, reúnen comodidades, con sala, recibidor, cuatro cuartos, baño intercalado, servicios, comedor, cocina gas. Módico precio. Informan: A-9745.
A-1 279 3 Ene. 18

TEJADILLO 5, ALTOS, sala, comedor, tres cuartos, baño, cuarto y servicios de criados. Llaves: Tejadillo 32. $25.00. Informes: A-6420.
A-1 197 2 Ene. 9

SALUD 152, ALTOS, entre Oquendo y Marqués González, sala, comedor, tres cuartos, baño intercalado. Llaves bajos. $20.00. Informes: A-6420.
A-1 195 2 Ene. 9

SAN RAFAEL 139 y 161, altos, entre Lucena y Marqués González; y Marqués González 6, entre San Rafael y San José, sala, comedor 3 cuartos, baño y servicios. Llaves, la misma. Precio reducido. A-6420.
A-1 193 2 Ene. 9

MALECON 27-A., ALQUILO segundo piso, con terraza, sala, recibidor, 4 cuartos, baño intercalado salón de comer cocina, pantry, cuarto, servicios de criados. Informes, el principal. Telf. M-9340.

A-1 527 5 Ene. 13

TEJADILLO 32. BAJOS, amplias casas, propias para familia larga u oficinas. Llaves, en la misma. Informes: A-6420.
A-1 194 2 Ene. 9

HABANA 165, ENTRE Merced y Jesús María, primero y segundo pisos, tranvías al frente y esquina. Muy baratos. Informes: Muralla 111. A-7468.
A-1 421 4 Ene. 11

ARAMBURU 23, ALTOS y bajos, esquina San Rafael, recibidor, sala comedor, tres cuartos, baño completo y cocina, $25.00 y $18.00. Llave, botica. Informes: A-6420.
A-1 200 2 Ene. 9

EDIFICIO «MARTA», Consulado 7, casi esquina Prado, moderno piso alto, con todo confort, al estilo americano. Precio reducido. Hay elevador permanente. Informes, el portero.
A-1 203 2 Ene. 9

MARINA 21 FRENTE al Parque Maceo, modernos bajos, sala, comedor, tres cuartos, baño intercalado. $27.00. Informes: A-6420.
A-1 202 2 Ene. 9

MALECON 4, AL LADO del «Unión Club», con entrada por San Lázaro 24, altos y bajos, propios para club o familia larga. Llave, en la misma. Informes: Obispo 16.
A-1 188 2 Ene. 9

JOVELLAR 14, ALTOS, modernos, recibidor, sala comedor, tres cuartos, con closets, baño intercalado, cuarto y servicios de criados. $27.00. Informes: A-6420.
A-1 199 2 Ene. 9

TROCADERO 109, ALTOS, casi esquina Galiano, sala, comedor, tres cuartos baño completo. Precio rebajado. Llaves en alto. Informes: A-6420.
A-1 198 2 Ene. 9

PEÑALVER 52. SE ALQUILA casa moderna; compuesta de: sala comedor, dos cuartos, baño completo, cocina y patio. La llave en Peñalver 36, tostadero de café. Informan: teléfono A-3236.
A-1 186 2 Ene. 12

ALQUILO CASAS modernas, en La Habana y Luyanó, en los mejores lugares. Las hay de todos los precios y comodidades. Informes: U-5215. Ferretería, Belascoaín esquina San Rafael.

A-1 181 2 Ene. 12

ALQUILERES

A-1 Habana

SITIOS 61, SALA, recibidor ocho habitaciones, patio y servicios. Informes: A-6420.
A-1 196 2 Ene. 9

SE ALQUILAN LOS bajos modernos, San Lázaro 218, compuesto sala, comedor, 2 habitaciones, baño intercalado completo, cocina gas, cuarto criados y gran patio. Informan: Monte 170. A-2066.
A-1 222 2 Ene. 12

ALQUILO, MODERNO y bonito segundo piso, de Barcelona 2 muy próximo al Capitolio, Parques, Teatros y principales establecimientos de la Ciudad. Precio módico. Informes: Neptuno 113. Telf. M-1774.
A-1 109 2 Ene. 12

SE ALQUILAN, ESPADA 15, entre Jovellar y Vapor, casas modernas de sala, comedor, 2 habitaciones, baño y cocina, $18.00. Llaves e informes: San Lázaro 376, entre Aramburu y Hospital. U-5858.
A-1 45551 30 Ene. 9

SE ALQUILAN, SAN JOSE 111, entre Oquendo y Soledad, casas modernas de sala, dos habitaciones, baño, cocina, $14.00. Llaves, en la misma. Informes: San Lázaro 376, entre Aramburu y Hospital. U-5858.
A-1 43550 30 Ene. 9

SE ALQUILAN, SAN LAZARO 388 entre Hospital y Espada, casas modernas de sala 2 habitaciones, baño y cocina, $18.00. Llaves e informes: San Lázaro 376, entre Espada y Hospital. U-5858.
A-1 43552 30 Ene. 9

SE ALQUILA

Industria 88, (altos), propia para matrimonio, sin niños. Luisa Quijano 24, (Marianao), propia para familia numerosa. Informes. F-4047. A-9542.
A-1 43551 30 Ene. 9

BELASCOAIN No. 44, ALTOS

Frescos y cómodos. (Lo mejor Belascoaín), sala, recibidor, gabinete, comedor, 6 habitaciones, lavabo, baño intercalado lujo, habitación y servicios criados, calentador y cocina de gas y carbón. Ferretería «Capitolio». Belascoaín 48.
A-1 43678 31 Ene. 10

SE ALQUILAN, VAPOR 43, entre Hospital Espada, apartamentos de 2 habitaciones, baño, cocina, luz $10.00. Informes: San Lázaro 376, entre Aramburu y Hospital. U-5858.
A-1 43546 30 Ene. 9

SE ALQUILAN, JOVELLAR 10, entre Aramburu y Hospital, casa modernas de gabinete, recibidor, sala 3 habitaciones, baño, comedor, cuarto criados, $30.00. Llaves e informe: San Lázaro 376, entre Aramburu y Hospital. U-5858.
A-1 43553 30 Ene. 9

SE ALQUILAN, VAPOR 43, entre Espada y Hospital, casas modernas de sala, comedor, 2 habitaciones baño intercalado completo, cocina, $18.00 Llaves e informes: San Lázaro 276 entre Aramburu y Hospital. U-5858.
A-1 43547 30 Ene. 9

SE ALQUILA, MAZON 35, entre Valle y Zapata, casa moderna, de sala 3 habitaciones, baño, cocina, servicios criados, $22.00. Llaves, en la misma. Informes: U-5858.
A-1 43548 30 Ene. 9

CUBA Y SAN CLARA. Alquilo piso alto, 3 habitaciones, sala, saleta, comedor, cocina, baño intercalado, cuarto y servicio para criado. Muy barata. Informan allí, Rodríguez.
A-1 43212 27 Ene. 11

A-2 Vedado y Príncipe

EDIFICIO «FAUSTO». Calzada entre J e I, piso alto, moderno, vista al mar, Sala, comedor, 2 cuartos con closets, baño completo, cocina, calentador gas y garage, alquiler barato encargado garage informa.
A-2 768 7 Ene. 10

LINEA 104 esq. 4. Pisos modernos, altos, esquina de fraile, Sala, comedor 3 cuartos, baño lujoso, cuarto y servicio criados y garage, alquiler barato. Informan en la misma.
A-2 769 7 Ene. 10

VEDADO: C esquina 27, acera de sombra, altos, cuatro habitaciones, baño completo comedor al fondo cuarto y servicios de criados, la llave en C No 266 casi esquina 27. Precio: $40.
A-2 772 7 Ene. 10

CALLE 2 y 31 No. 268, para vivienda o comercio, jardín, portal, sala, comedor, 2 cuartos, patio cocina y baño, acabada de reparar y pintar. muy barata.
A-2 764 7 Ene. 10

VEDADO. SE ALQUILA $15.00, casa compuesta de jardín, portal, sala comedor, 3 cuartos, cocina y servicios, Pasaje Montero Sánchez 42, entre 23 y 21.
A-2 785 7 Ene. 12

VEDADO, 9 NUMERO 21, entre H. e I. Alquilo bonita casa, 4 amplias habitaciones con closets, sala cerrada y demás departamentos. Informan, al lado, calle I número 5 entre 9 y 11. garage, si se desea.
A-2 700 7 Ene. 9

EDIFICIO «BIARRITZ» Calzada del Vedado, entre J. e I. Se alquilan frescos, modernos pisos, altos y bajos, con sala, comedor, 2, 3 cuartos, baño, cocina. Precios $20.00 a $40.00 Se exigen referencias.
A-2 702 7 Ene. 10

6 NUMERO 173, ENTRE 15 y 17 Vedado. Alquilo casa, compuesta la planta baja, jardín, garage para 2 máquinas, entrada al primer piso, un salón grande, 3 cuartos criados, hall, cocina despensa y subida criados al primer piso. Primer piso, sala, recibidor, 5 cuartos, 2 baños, comedor, hall pantry. Segundo piso, 4 cuartos y baño. Precio: $95.00. Informes: Bufete de Arellano. M-3936.
A-2 720 7 Ene. 21

CALLE 4 ESQUINA A 15, Vedado: Se alquila casa de 2 plantas. Bajos, portal, sala, jardín, recibidor, sala, hall, living-room, 2 cuartos baño intercalado, comedor, pantry, cocina, 2 cuartos, comedor y servicios de criados, garage para 4 máquinas y 2 cuartos y servicios para chofer. Altos, living-room, 8 cuartos, 4 baños intercalados, closets, cuarto costura, cuartos, cocina y fregaderos. Precio: $140.00 Informes: Bufete de Arellano. M-3936.
A-2 721 7 Ene. 21

20 NUMERO 21, ENTRE 15 y 17, Vedado. Alquilo primer piso, compuesto de portal, sala, comedor, 3 cuartos, baño intercalado cocina, cuarto y servicios de criados. Precio: $23.00. Informes: Bufete de Arellano. M-3936.
A-2 725 7 Ene. 21

VEDADO, SE ALQUILAN los altos de la casa, Baños esquina a 19. En los bajos de los mismos, informan.

A-2 697 7 Ene. 10

MODERNO PISO BAJO, con espléndido parque privado, calle 27 esquina 4, Vedado, cuatro cuartos, porch, garage, etc. Llaves, en los altos. Más informes: M-7245.
A-2 704 7 Ene. 12

CALLE L. ESQUINA 11 Vedado. Alquilo, juntas o separadas, en casa moderna. Planta baja, $22.00. Piso alto, $35.00. Cada uno con tres habitaciones, demás comodidades. F-2124
A-2 701 7 Ene. 12

VEDADO. SE ALQUILAN altos, recién pintados, sala, comedor, cuatro habitaciones, cuarto y servicios de criados, garage si se desea. 19 número 226, entre F. y G.
A-2 736 7 Ene. 15

SE ALQUILAN BAJOS, calle 27 número 320, entre A. y B., seis dormitorios dos baños, garage. Informan, en los altos.
A-2 741 7 Ene. 10

SE ALQUILA: CALLE Tercera No. 381 entre 2 y 4, altos, sala, recibidor, 3 habitaciones, baño completo, intercalado comedor al fondo, cuarto servicios criados, pantry cocina. Llaves mismo. U-5858. $33.
A-2 669 6 Ene. 10

ALQUILERES

A-2. Vedado y Príncipe.

SAN LAZARO 134, BAJOS. Zaguán, sala, saleta, 4 habitaciones baño intercalado, cocina, criados. Precio $32. Altos: sala, saleta, 5 habitaciones, baño intercalado, cocina, criados. Llaves: bodega. F-2313. F y 19. $34.
A-2 664 6 Ene. 9

23 ENTRE 12 Y 14, bonito pisito interior, comedor, dos habitaciones, baño cocina y servicio completo, $15.00 F-5469.
A-2 574 5 Ene. 11

VEDADO, ALQUILO MODERNA casa, precioso jardín, portal, sala, comedor, 3 cuartos, baño completo, calentador, sombra, pintada, decorada, cuarto criados, servicios, $25.00. 8 y 23, abierta.
A-2 612 6 Ene. 9

SE ALQUILAN LOS BAJOS de 17 número 379, entre 2 y 4, jardín, portal, sala, 3 cuartos, hall espacioso, comedor, baño, cocina, servicios de criados. Informes en los altos.
A-2 608 6 Ene. 10

ALQUILO ,ALTOS, K., NUMERO 166 entre 17 y 19 compuestos de terraza, sala, comedor, cocina, baño, cinco habitaciones grandes, cuarto y servicios criados. Informes: K. número 166 bajos. F-4758.
A-2 495 5 Ene. 12

ALQUILO, ALTOS, L., esquina a 11 Vedado, vista al mar, sala, saleta, recibidor, terraza 5 habitaciones, baño completo, cuarto y servicios criados, garage. Informan: L. Aguilera. A-7252. Precio de situación.
A-2 498 5 Ene. 12

VEDADO

Calle 6 y Zapata, acera de la brisa, jardín, portal, sala, comedor, dos espaciosas habitaciones, baño completo, cocina, patio, todo cielo raso. Precio reajustado. En la bodega esquina a Zapata está la llave e informan.
A-2 604 6 Ene. 10

ALQUILO EN EL VEDADO, calle 14 entre Línea y Calzada, chalet moderno, con sala, comedor, cocina, cuarto de criados y garage, en los bajos; y terraza, cuatro habitaciones y baño, en los altos. Informan: Manzana de Gómez 240. Telf. A-4893.
A-2 569 5 Ene. 13

ALQUILO TERCERA esquina a F., Vedado, chalet moderno, portal, sala, hall, comedor, cocina, cuarto con servicios de criados y gran terreno para jardín, en los bajos; y cuatro habitaciones dos baños y terraza, en altos. Informan: Manzana de Gómez 240. Telf. A-4893.
A-2 568 5 Ene. 13

ALQUILO, VEDADO, Calzada esquina a 14, bajos, con portal, sala, comedor, 4 habitaciones, baño servicios criados. Llaves en los altos. Informes: Manzana de Gómez 240. Telf A-4893.
A-2 566 5 Ene. 13

K. NUMERO 12 ENTRE 9 y 11, Vedado. Alquilo altos, acera sombra, terraza, sala, comedor, cuatro cuartos, baño moderno, cocina, cuarto y servicios de criados. Telf. F-4868.
A-2 503 5 Ene. 12

CALZADA, CASI a la entrada del Vedado, entre I y J., espléndidos altos independiente, cuatro cuartos, uno más de desahogo y otro de criados, dos baños de familia, cocina moderna de carbón, no garage agua abundante. Telf. F-5469.
A-2 573 5 Ene. 11

VEDADO, ALQUILO, A. número 266, entre 27 y 29, bajos acera brisa, jardín, portal, recibidor, sala, comedor, tres habitaciones, lujoso baño intercalado, cocina gas cuarto, servicios criados, esquina 29, Colegio Monjas «Lestonac». Fiador satisfacción. Informan, en los altos.
A-2 446 4 Ene. 9

CALLE 19, NUMERO 511, entre 14 y 16, en el Vedado. Se alquila amplia casa, compuesta de sala, saleta seis habitaciones, baño completo, patio y jardín propia para familia numerosa. La llave, en la misma. Precio: $34.00.
A-2 381 4 Ene. 10

MUY FRESCOS BAJOS, K. número 164, entre 17 y 19, cuatro habitaciones grandes, comedor y servicios completo patio, jardín y portal. Precio muy rebajado. Informan: Telf F-5506.
A-2 376 4 Ene. 12

SE ALQUILA lujosa y espaciosa casa compuesta de sala, comedor, recibidor, 5 cuartos con 4 baños, cuartos y servicios de criados, garage para dos máquinas, Avenida Central y Bellavista, Reparto Gohly. Informan en la misma.
A-2 436 4 En. 10

FRESCOS Y COMODOS bajos, 6 No. 185, entre 21 y 23, sala, comedor, hall, 5 cuartos, garage, servicios y cuartos criada y chofer. Se puede ver de 12 a 3. Teléfono F-3682.
A-2 479 4 En. 11

17 ENTRE 8 y 10, No. 447 hermosísima casa interior con entrada independiente, sala, comedor, 3 cuartos patio, baño, cocina etc. Precio rebajadísimo. Informes: Goizueta. F-3937.

17 ENTRE 10 y 12 No. 482, hermosísimo garage con entrada independiente, agua corriente, servicios etc. Precio: $5.00. Informan: Goizueta. F-3937.

C No. 209 ENTRE 21 y 23, hermosos y frescos altos, fabricación antigua, con terraza, sala, comedor, 5 habitaciones, baño completo, hall etc. Precio muy rebajado. Informan: Goizueta. F-3937.
A-2 373 3 Ene. 9

CALLE 15, ENTRE H. Y G., Vedado, casa con seis cuartos, dos baños tres cuartos criados, garage. Informan: H núm. 144.
A-2 443 4 Ene. 14

FRESCOS, COMODOS y modernos altos, se alquilan, calle 8 número 11, entre 21 y 23. Véalos, de 2 a 5 y media. Informan: M- 8713.
A-2 401 4 Ene. 10

VEDADO, CALLE 17 número 595, entre 26 y 28. Se alquila casa altos, terraza, sala, 5 cuartos, comedor al fondo, baño intercalado. Moderna. $22.00. F-1183.
A-2 253 3 Ene. 13

BARATISIMOS BAJOS, EN EL VEDADO, $25.00

Se alquilan modernos y frescos bajos, Calle 10 número 197, entre 19 y 21. Compuestos de sala, saleta corrida, 2 habitaciones, baño completo intercalado, calentador, cocina y servicios criados. Abundante agua. Llaves, en la misma. Informes: Edificio «Bacardí» Apartamento 401. Francisco Torres. De 10 a 12 a. m., y de 3½ a 5½ p. m Telf. A-7830.
A-2 330 3 Ene. 9

CALLE N. NUMERO 26, altos, esquina 17, Vedado, jardín portal, sala, comedor, cinco habitaciones, baño completo. Llave, en la misma. Informes: A-6420.
A-2 201 2 Ene. 9

LINEA 122, ALTOS, entre 8 y 10 Vedado, moderna casa, terraza, recibidor, sala, cinco habitaciones, dos baños intercalados, comedor cuarto y servicios de criados. Llaves, bajos. Informes: A-6420.
A-2 191 2 Ene. 9

EDIFICIO CALLE H. número 184, entre 21 y 23, Vedado, con todo confort, casitas al estilo americano. Alquiler razonable. Informes, el portero.
A-2 190 2 Ene. 9

SE ALQUILA LA HERMOSA residencia de Línea 84, esquina a Paseo, Vedado, con todas las comodidades. Informan, en 12 número 14, Vedado.

A-2 43653 31 Ene. 10

CASA A LA BRISA. Jardín, portal, sala, saleta, cinco cuartos, baño, comedor, cocina gas y carbón, servicio criados. D. 198 entre 21 y 23. Informan al lado, Vedado.
A-2 43680 31 Ene 10

ALQUILERES

A-3 Cerro y Palatino

SANTOVENIA número 3, altos frescos. Sala, comedor, 2 cuartos cocina y baño, muy barata, una cuadra Calzada Cerro.
A-3 765 7 Ene. 11

M. NUMERO 98, altos y bajos, sala, saleta, comedor baño intercalado, cuatro cuartos. La llave, en la misma. Informan: Cerro número 532. Telf. I-1002.
A-3 387 4 Ene. 11

SAN SALVADOR ESQUINA a Arzobispo, hermosísimos bajos, con sala, comedor, 2 cuartos, baño completo, cocina, etc. Precio 3 veces rebajado. Informes: Goizueta. F-3937.
A-3 372 3 Ene. 9

GANGA. ZEQUEIRA 52-A, altos, casa moderna, sala, comedor, dos cuartos grandes, baño intercalado. Informes: M-2863, F-6635. La llave en los bajos.
A-3 43626 30 Ene. 9

A-4 Marianao y sus Repartos

MIRAMAR: ALQUILO con muebles o sin muebles. Preciosa nueva casa, 20 esquina a Línea, 3 amplias habitaciones, baño lujo, patio interior andaluz, garage, 2 cuartos criados, agua abundante. Otra, esquina a 10, La Sierra. Informes: 7 y 4, La Sierra, FO-1423.
A-4 690 7 Ene. 9

REPARTO ALMENDARES. Alquilo casa nueva, techos monolíticos, sala, comedor, dos cuartos, baño intercalado completo, cocina, agua fría y caliente. Fácil comunicación, 11 y Tercera.
A-4 699 7 Ene. 11

ALTURAS BUENAVISTA, linda vista panorámica, alquilanse bonitos altos, cuatro posesiones, servicios $15.00, Edificio «Campana», Calzada Columbia esquina Godínez, una cuadra guaguas y tranvías; departamentos a $7.00.
A-4 695 7 Ene. 11

AVENIDA 9, ENTRE las Calles 6 y 7, Buena Vista, Marianao. Se compone, jardín, portal, sala, comedor, 4 cuartos, baño intercalado 4 closets, cocina, cuarto y servicios criados, garage para una máquina. Precio: $35. Informes: Bufete de Arellan. M-3936.
A-4 722 7 Ene. 21

$14.00, ALQUILO CASITA moderna cerca guaguas, sala, 2 habitaciones, baño intercalado cocina, patio, muy alegre, Razón 18, entre Primera y A., Casa A., Reparto Almendares.
A-4 514 5 Ene. 11

TERCERA ENTRE 2 y 4, Reparto Sierra, moderno chalet, recibidor, sala, seis cuartos, comedor, servicios, garage. Llaves, de 2 a 5 p. m. Informes: A-6420.
A-4 192 2 Ene. 9

A-5 J. del Monte y La Víbora

VIBORA, $23.00, ALQUILO los modernos altos, Pocito 1, entre Calzada y Delicias, sala, saleta, tres cuartos, cocina, baño y terraza al fondo, tres balcones. I-1823.
A-5 716 7 Ene. 11

CORREA 21

Jardín, portal, sala, saleta, 4 cuartos, baño, comedor, cocina, patio, cuarto y servicios de criados. Todo muy amplio $30.00. Telf. FO-7674.
A-5 751 7 Ene. 11

ALQUILO, VIBORA Buenaventura 64, frente Iglesia Padres Pasionistas, una cuadra Calzada, casa con sala, comedor, 3 habitaciones y servicios. Precio: $15.00. Véala. Informes: I-1389.
A-5 753 7 Ene. 11

LINDA CASITA, SE ALQUILA, Reparto Santa Amalia, calle Miguel y medio, a media cuadra de la Calzada. Precio módico. Informes: FO-1070.
A-5 732 7 Ene. 11

SE ALQUILA, LA BONITA casa, calle Segunda número 20, entre Gertrudis y Josefina compuesta jardín, portal, sala, comedor, 5 cuartos, agua abundante, baño completo. Módico precio. La llave, al lado. Informan: M-9901, Ricardo Leal.
A-5 730 7 Ene. 11

SANTA CATALINA 23, Víbora. Se alquila casa compuesta de sala, comedor, 3 cuartos, servicios, cocina, patio. Precio: $18.00. Informes: Bufete de Arellano. M-3936.
A-5 710 7 Ene. 21

ALQUILO: VISTA ALEGRE 25, Víbora, sala, tres habitaciones, comedor al fondo, cuartos y servicios para criados. La llave en la bodega. Informan: Monte 31. Telé. X0-...
A-5 675 6 Ene. 9

SE ALQUILA LA CASA Buenaventura B., esquina a San Francisco, sala, comedor, 2 habitaciones, $15.00. Llaves, en la bodega. Telf. A-3073.

A-5 620 6 Ene. 12

AGUSTINA ENTRE ANDRES y Lagueruela Víbora. Se alquila hermosa casa, con portal, sala, saleta, 6 habitaciones, comedor al fondo, baño completo, garage, cuarto y servicios de criados. Precio módico. Informan: FO-7165.
A-5 622 6 Ene. 9

ALQUILO, $15.00, casa moderna mampostería, decorada, portal, sala, 2 habitaciones comedor, baño, cocina, patio, Libertad 74, casi esquina Juan Bruno Zayas, Víbora, Ómnibus por su frente. Llave, informes, Mariano 42 esquina Revolución, I-...
A-5 238 3 Ene. 9

JESUS DEL MONTE 59, segundo piso cerca Esquina Tejas amplio, claro, fresco, cómodo. Muy barato. Informan: Muralla 111. A-7468.
A-5 422 4 Ene. 11

SE ALQUILA, LA MODERNA casa Carmen número 24, entre San Leonardo y San Anastasio, terreno al fondo. Véala, de 2 a 5 y media. Informan: M-8713.
A-5 400 4 Ene. 10

SANTA IRENE 42, sala, saleta, 3 cuartos, comedor, cocina, cuarto baño, dos patios. Precio situación, llave en la misma, de 2 a 5.
A-5 308 3 Ene. 9

CONCEJAL VEIGA 5, entre E. Palma y L. Estevez, chalet moderno, sala comedor, 5 habitaciones, jardín, portal, 2 baños. Llave, al fondo, 9 a 11 a. m. y 3 a 5 p. m. Informes: A-6420.
A-5 187 2 Ene. 9

CALZADA DE LA VIBORA, esquina Jenaro Sánchez, frente Parque Havana Central moderno piso ... Informes: A-6420.
A-5 189 2 Ene. 9

SAN FRANCISCO 52 Y 54. Se alquilan estas dos bonitas casas, que tienen sala, saleta, cuatro cuartos, baño intercalado, en $30.00, cada una. Llave, bodega esquina Buenaventura. Informan: Cristo 30, primero izquierda.
A-5 43117 26 Ene. 9

A-6 Luyanó

SE ALQUILAN, EN CONCHA y Pasabacoa bajos modernos, con portal, sala, dos habitaciones, cocina, baño, desde $10.00, Manzana de Gómez 240. Telf. A-4893.
A-6 564 5 Ene. 13

A-7 Sto. Suárez y Mendoza

SE ALQUILA, Goicuría 124 entre Santa Alegre y Carmen, Mendoza, sala, comedor, tres cuartos, baño completo, patio y traspatio con árboles frutales. La llave en la bodega. Informes: U-1610. El Leader.
A-7 789 7 Ene. 10

M.E.C.D. 2016

ALQUILERES

A-7 Sto. Suárez y Mendoza

SAN INDALECIO 50, entre Santa Irene y Correa, compuesta de jardín, portal, sala, comedor, 3 cuartos, cocina, patio, baño, cuarto y servicios en la azotea. Precio: $25.00. Informes: Bufete de Arellano. M-3936.
A-7 723 7 Ene. 21

SAN BERNARDINO 24, entre Serrano y Durege, a una cuadra de las guaguas y dos de los tranvías Santos Suárez, casitas modernas, frescas, ventiladas y muy cómodas, a $7.00 y $8.00. M-5172.
A-7 710 7 Ene. 10

POR $6.00, VEA LAS CASITAS interiores, independientes, de Figueroa número 21, entre Santa Catalina y Milagros, a media cuadra de los tranvías de Santos Suárez.
A-7 392 4 Ene. 14

NO PAGUE TANTO ALQUILER, vea los cómodos y ventilados bajos, acabados de reedificar y pintar. Cortina 44, entre Santa Catalina y Milagros, a media cuadra del Paradero de los tranvías de Santos Suárez, $25.00.
A-7 393 4 Ene. 14

LACRET 507. ALQUILO altos nuevos, 3 cuartos, recibidor, sala, comedor, cocina, baño, cuarto criados, con baño, gran azotea, con gallinero. Telf. I-7509. Llave, bodega.
A-7 43234 27 Ene. 10

B-1 Casas-Apartamentos

COMPOSTELA 113, ENTRE Sol y Muralla. Se alquilan apartamentos, compuestos de 2 o 3 cuartos con servicios sanitarios y cocina independientes, desde $10.00. Informes: Bufete de Arellano. M-3936.
B-1 712 7 Ene. 21

OBISPO 75. SE ALQUILAN apartamentos espléndidos, para oficina, servicio de elevador. Informan, en la misma.
B-1 43544 30 Ene. 9

AGUIAR 47, DOS Apartamentos, uno con cuatro cuartos; otro, con dos con sala, saleta y comedor, baños, ambos. Informes: M-8413.
B-1 43606 30 Ene. 9

B-2 Naves y Locales

SE ALQUILA EN $25.00, una nave de 140 metros, en Alambique 28. También se vende. Informan, en la misma.
B-2 691 7 Ene. 17

JESUS DEL MONTE 543, al lado del cine «Tosca». Se alquila un local, propio para establecimiento. Precio: $65.00. Informes: Bufete de Arellano M-3936.
B-2 728 7 Ene 21

Gran Oportunidad
Para usted no habrá época mala, si aprovecha bien. Gran local alquilo, en Belascoaín y Zanja, 20 de frente, por 27 de fondo, 8 vidrieras nuevas y grandes. Punto estratégico, para cualquier comercio. Véalo. Precio del día. Telf. F-5120.
B-2 737 7 Ene. 10

CON CHUCHO Ferrocarril. Alquilamos locales para industrias, cerca de Belascoaín, Infanta y Carlos III, de varias dimensiones y precios moderados. Informan: "La Vinatera", Arbol Seco y Peñalver. Telf. U-1794.
B-2 601 6 Ene. 13

SE ALQUILA, LOCAL para puesto de frutas, bodega. Muy barato, en Santos Suárez y Durege. Llaves, accesoria 2. Telf. A-3073.
B-2 619 6 Ene. 12

CUBA ESQUINA MURALLA, espléndido local para almacén o establecimiento, con más 1,000 metros superficie, junto con el primer piso de la casa, que consta de 9 espaciosas habitaciones, piso marmol y servicios. Precio, arreglado situación. Informan: Manzana de Gómez 240. Telf. A-4893.
B-2 570 5 Ene. 13

ALQUILO, EN LUZ Y OFICIOS, local de esquina, propio para establecimiento, con varias divisiones y servicios. Informes: Manzana de Gómez 240 Telf. A-4893.
B-2 565 5 Ene. 13

ALQUILO, $15.00, LOCAL con armatostes, vidrieras y vivienda, lado bodega. Exito seguro, para farmacia u otra industria, Razón 18 y Primera, Casa A., Reparto Almendares.
B-2 513 5 Ene. 9

SE ALQUILA NAVE, Estrella 164 moderno, entre Marqués González y Oquendo, para establecimiento o depósito, seiscientos metros. Más barata, según garantías. Informes: M-2603. Llaves, enfrente.
B-2 473 5 Ene. 10

ALQUILO LOCAL, propio para tren de carros o depósito de carboneros, caballerizas para mulos y casa vivienda, sala, comedor, 4 habitaciones 2 baños, hall, cocina, 3,000 metros cercado. Todo: $35.00 Calle Pérez número 4, de Cueto a Rosa Enríquez.
B-2 524 5 Ene. 11

MARQUES GONZALEZ esquina a Pocito. Se alquila un local, propio para carnicería. Precio: $23.00. Informes: Bufete de Arellano. M-3936.
B-2 711 7 Ene. 21

HERMOSO LOCAL. Zanja esquina a Lucena, bajos del hermosísimo Palacio Gris se alquila amplísimo y ventilado local de esquina propio para industria o cualquier negocio similar. Precio 3 veces rebajado. Informes: Goizueta, F-3937.
B-2 371 3 Ene. 9

PARA ESTABLECIMIENTO LOCAL DE ESQUINA, PARA BODEGA, PUESTO DE FRUTAS, CARNICERIA O CUALQUIER OTRO ESTABLECIMIENTO
Se alquila en $20.00, San José 124-K, esquina a Marqués González con 4 puertas metálicas; 2 por San José y 2 por Marqués González. Compuesto de salón para tienda, salón para trastienda, servicios y cuarto para la dependencia. Llaves, en la Fonda de la esquina de Marqués González. Informes: Francisco Torres, Edificio «Bacardí», Apartamento 401. De 10 a 12 a. m., y de 3½ a 5½ p. m. Telf. A-7830.
B-2 333 3 Ene. 9

ALQUILO, PLANTA BAJA, Habana 109, casi esquina Teniente Rey, 300 metros para almacén o depósito. Barata. Su dueño: Calle 6 número 206, Vedado. Telf. F-1409. Llave segundo piso
B-2 312 3 Ene. 13

DOS MODEERNOS y espacioso locales, alquilo en J. del Monte 295, entre Santos Suárez y Toyo, tienen tres vidrieras cada uno, con armatostes y parte de vivienda. U-1428.
B-2 130 2 Ene. 17

SE ALQUILA, CERRO 456, esquina a Patria, local propio para industria, compuesto de dos plantas y un sótano. Informes: M-9837.
B-2 43549 30 Ene. 9

TROCADERO 115, ENTRE San Nicolás y Galiano, local propio para tienda. Lealtad 44, un garage. Informan: M-8413.
B-2 43607 30 Ene. 9

¡OJO, BODEGUEROS! Alquilo bodega esquina, con todos los armatostes, neveras, mostradores y demás. No tiene más que surtir. Informan: Consulado número 110, altos, de 12 a 1
B-2 43539 30 Ene. 14

SE ALQUILA, OBISPO 75 entre Habana y Compostela, espacioso local, propio para establecimiento. Llaves, en el mismo. Informes: M-9837.
B-2 43545 30 Ene. 9

M.E.C.D. 2016

ALQUILERES

B-2 Nave- y Locales

BONITO LOCAL, PARA oficinas o notaría, o cualquier otro negocio, Aguacate No. 50 frente a la Metropolitana. Llaves: Lamparilla No. 4?. Telf F-3417.
B-2 779 7 Ene. 12

CONDESA 34 ESQUINA Campanario: bajos preparados cualquier establecimiento, bodega, puesto frutas, carnicería, tintorería, etc. $18.00. Llaves enfrente. Informes: M-7203.
B-2 801 7 Ene. 10

ALQUILO, $25.00, PARA industria o comercio, salón corrido, sin columnas, Acosta 95.
B-2 445 4 Ene. 19

B-3 Departamentos

ALQUILO: Habana 121 altos, esquina Muralla, departamento en la azotea, con todo servicio, agua caliente, independiente, luz toda la noche teléfono. Informan: M-1185.
B-3 672 6 Ene. 9

SE ALQUILAN departamentos y habitaciones apropiados para matrimonios sin niños, casa de orden. Precios situación. O-Reilly 5.
B-3 668 6 Ene. 11

DEPARTAMENTOS para familias baratos, cómodos, con todos sus servicios, en los mismos, en Gervasio 96, esquina Neptuno. Informes, el encargado.
B-3 493 5 Ene. 15

RAYO Y ESTRELLA
Alquilo departamentos con sala, comedos, dos habitaciones, cocina con calentador y servicios. Alquilo bajos para establecimiento en la misma casa. Hay encargado. Telf. A-2746.
B-3 255 3 Ene. 9

SE ALQUILA, AMPLIO y ventilado departamento, en el primer piso de la casa número 124, sita en la calle Perfecto Lacoste, (antes Aguacate), compuesta sala, dos cuartos, cocina y baño. Informan, en los bajos y por Telf. A-2878.
B-3 43615 30 Ene. 9

B-4 Habitaciones

ALQUILO EN LO MEJOR del Vedado, precio de situación, apartamento interior, moderno, dos habitaciones, cocina, servicios. Entrada independiente, 19 número 247, entre F. y Baños. Informan: F-5913.
B-4 458 7 Ene. 9

CALZADA No. 153, una cuadra paradero tranvías Vedado, habitaciones grandes y ventiladas, con cocina, luz, teléfono, fregaderos, servicios sanitarios modernos y azotea para ropa, alquiler barato, casa tranquila.
B-4 763 7 Ene. 10

SANTOVENIA No. 3, una cuadra Calzada Cerro, habitaciones grandes, altas y bajas, pisos mosaicos. muy baratas, casa tranquila y de orden.
B-4 770 7 Ene. 10

CERRO 545, esq. Buenos Aires. Accesoria de portal, sala y cuatro habitaciones grandes y zaguán amplio independientes, muy barato, casa tranquila y de orden.
B-4 767 7 Ene. 10

CALLE 2 y 31, No. 268. Habitaciones bajas, pisos mosaico grandes y ventiladas, muy baratas, casa de orden y tranquila.
B-4 766 7 Ene. 10

AMISTAD 15, Altos
ENTRE NEPTUNO Y CONCORDIA, espléndidas habitaciones y departamentos con lavabo, baños, agua caliente, luz, limpieza y teléfono. También con comida y muebles. Precios baratísimos. Moralidad. A-5543.
B-4 798 7 Ene. 9

ALQUILO HABITACIONES familiares, Angeles 13, altos y otras, para hombres solos, en azotea del edificio «Ruisánchez», Angeles y Estrella Telf. A-2024.
B-4 774 7 Ene. 10

PICOTA 60, ENTRE Merced y Conde. Se alquilan habitaciones altas y bajas, desde $6.00. Informes: Bufete de Arellano. M-3936.
B-4 713 7 Ene. 21

SE ALQUILA HERMOSA y ventilada habitación en casa de familia, a la entrada del Vedado con agua corriente, luz y teléfono. Se exigen referencias. Teléfono F-5918.
B-4 674 6 Ene. 9

EN LO MAS CENTRICO del Vedado, Línea 215, entre G. y H. Alquilo habitación con baño independiente, luz y teléfono. En la misma, un garage, con habitación.
B-4 636 6 Ene. 9

BARATAS, HERMOSAS Y FRESCAS HABITACIONES, POR LO QUE OFREZCAN
Y un apartamento con dos habitaciones, en Maloja número 1, esquina a Monte y Aguila, con vista a la calle, en $6.00, $8.00, $9.00 $10.00 y $12.00. La llave, en la misma. Informes: Edificio «Bacardí», Apartamento 401. Telf. A-7830. Francisco Torres. De 10 a 12 a. m., y de 3½ a 5½ p. m.
B-4 329 3 Ene. 9

(EDIFICIO "CUBA"). Empedrado número 42. Se alquilan habitaciones muy baratas. Alquiler rebajado éste mes. Elevador y luz. Un local en la planta baja. Telfs. M-5113 y M-2515.
B-4 43643 31 Ene. 30

VEDADO, LINEA 91, ESQUINA a 6, hermosísima habitación, 2 balcones calle, lavabo corriente. Propia 3 personas. Otra, independiente, con baño, propia caballero. Casa honorable. Magnífica comida. Precio reducidísimo. F-5632.
B-4 43497 29 Ene. 13

B-5 Casas de Huéspedes

CANADA
Casa para familias. Villegas No. 3, esq. Tejadillo. Grandes reformas. Precios de situación.
B-5 797 7 Ene. 10

HUESPEDES: «La Matancera», Reina 83, esquina Manrique, hermosas habitaciones, con servicios, baño balcón, buena comida. Precio, para dos, de $35.00 a $45.00, al mes. Telf. A-0238.
B-5 522 5 Ene. 13

ANTIGUA CASA DE HUESPEDES. reedificada, con todo el confort moderno y en el lugar más céntrico de la Habana, Galiano 70, altos de "La Opera" Se alquila a precio razonable. Informes en los bajos. A-4548.
B-5

B-6. Hoteles

THE SAVOY
F Y 15. VEDADO
Telf. F-6616
Situado en un lugar alto del Vedado. Con fácil y frecuente comunicación con la Ciudad y Repartos. Rodeado de jardines. Con 60 metros de hermosos portales. Las habitaciones tienen ventilación directa, teléfono, closet y baño particular, con agua fría y caliente. Precios moderados. Incluyendo tres excelentes comidas al servicio de mesas, separadas para cada familia.
B-6 43648 1 Feb. 1

ALQUILERES

B-6 Hoteles

HOTEL "ROMA"
O-Reilly esq. Aguacate. Tel. M-6944
Ofrece sus amplias y frescas habitaciones con baño privado, a $40.00, Plan Americano y $25.00, Plan Europeo. Precios reducidos para Turismo y viajeros del interior. VISITE EL HOTEL «ROMA».
B-6 43371 28 Ene. 27

SE SOLICITAN

S-8 Lavanderas y Lavanderos

SE SOLICITA UNA buena lavandera para lavar en la casa, con referencias. Sueldo $10.00, casa y comida. Informan: FO-3278.
S-8 795 7 Ene. 9

S-11 Agentes y Socios

SE NECESITA UN SOCIO para un negocio que deja diario, $10.00. Se da a prueba. Informa; Iglesias, Monte 10, Lechería.
S-11 731 Ene. 10

S-12 Solicitudes-Varias

DESEO SABER el paradero de Francisco Reigosa Barreira natural de España, provincia Lugo, para asunto de herencia. Lo desea, José Reigosa. Agua Dulce y San Benigno.
S-12 748 7 Ene. 14

COMPAÑIA NORTEAMERICANA, ofrece una oportunidad magnífica a una persona de buena educación y presencia, bien relacionada y con experiencia de vendedor. Escriba dando detalles de su experiencia y referencias comerciales al Apartado núm. 1643.
S-12 605 6 Ene. 9

SOLICITO MATRIMONIO o familia pudiente que quieran adoptar niña o niño dos años, blancos, sanos, lindos y hermosos. Escribir a anuncios clasificados del «Diario de la Marina.» M. C. G. Desconocida.
S-12 583 5 Ene. 8

SE SOLICITAN PERSONAS
Que padezcan enfermedades de la piel, ya sean recientes o antiguas y rebeldes a todo tratamiento y especialmente Linfangitis, para darle muestras o aplicaciones gratis, de «Acetolia Robaina». De venta en todas las farmacias Enviaremos muestra por Correo, al recibo de 6 centavos (seis). Infanta 59. esquina Estrella.
S-1 38784 1 Ene. 24

AGENCIAS DE COLOCACIONES

"LA MATANCERA"
A-7740. Sirve rápidamente cocineras, criados, toda clase de servidumbre y empleados de ambos sexos, con referencias Calle Sol 111 Servicio permanente. a todas horas
X. 431143 27 Ene. 10

LA AGENCIA AMERICANA de colocaciones, puede facilitarle a usted, los empleados que usted necesite, privadamente y sin publicidad ninguna y confidencialmente. «Agencia Beers» Establecida en 1906. A-3070.
X. 713 7 Ene. 14

MALOJA NUMERO 53. Telf. A-3090. Si usted quiere tener personal decente y buenos, de cualquier giro que sea, llame: Telf. A-3090 y lo encontrará. Le informará: Alonso.
X. 642 6 Ene. 14

M-2579: AGENCIA Internacional. Ofrecemos toda clase de servidumbre, de ambos sexos. Servimos a las mejores casas. Llámenos usted, que servimos rápidamente. Progreso 23 entre Monserrate y Villegas.
X. 457 5 Ene. 15

SE OFRECEN

O-1 Criadas y Criados

SE DESEA COLOCAR una joven española, para criada de cuartos o comedor, lo mismo con familia del país, que extranjera, sabe cumplir con su obligación; tiene referencias, es de toda confianza. U-8239.
O-1 698 7 Ene. 9

SE DESEA COLOCAR una muchacha española para cocinar y limpiar para corta familia, también se coloca para manejadora. Informe: Teléfono A-4371.
O-1 784 7 Ene. 9

UNA SEÑORA DE COLOR, desea colocarse para limpiar y cocinar o lavandera, en casa de un matrimonio; en la misma, una muchacha, para limpiar, por horas, en casa de formalidad; tiene quien la recomiende. Informes: F-3346.
O-1 760 7 Ene. 9

JOVEN JAPONES se coloca para criado de mano, con perfecto conocimiento de su obligación; buenas referencias. Telf. U-6957. Ogata.
O-1 761 7 Ene. 10

SE DESEA COLOCAR una joven española, para cuartos o comedor entiende de costura. Telf. U-9719.
O-1 750 7 Ene. 10

SE OFRECEN UN BUEN criado de mano, español, con buenas referencias de casas distinguidas, sin pretensiones, es fino y trabajador. Informan: Telf. F-6061.
O-1 754 7 Ene. 10

JOVEN ASIATICO, desea colocarse, criado de mano o portero, en casa particulas, sabe cumplir, habla perfectamente bien castellano; tiene referencias donde trabajó. Telf. M-5028
O-1 738 7 Ene. 11

DESEA COLOCARSE buen criado de mano, tiene buenas referencias, sale al campo, sin pretensiones. Informan: Monte 12, altos, Eugenio. Telf. A-7740.
O-1 749 7 Ene. 10

SE DESEA COLOCAR una muchacha española de criada menos o para cocinar y limpiar para corta familia. Sabe coser. Teléfono M-4492. Habana 178 altos.
O-1 659 6 Ene. 9

DESEA COLOCARSE joven española, criada de mano, es seria, desea casa de moralidad; tiene buenas referencias. Telf. I-7251. Avellaneda casi esquina a Josefina, J. del Monte.
O-1 614 6 Ene. 9

SE OFRECE JOVEN español, para criado de mano, sabe trabajar fino ;tiene referencias, también sabe de jardinero, desea casa seria. En caso necesario, sabe conducir un automóvil. Telf. M-2313, habitación 13, E. Reboredo.
O-1 508 5 Ene. 8

JOVEN ESPAÑOLA desea colocarse, criada de mano, sabe servir a la rusa; tiene referencias. Telf. XO-1276
O-1 628 6 Ene. 9

O-2 Cocineras y Cocineros

DESEA COLOCARSE JOVEN española para cocinar y limpiar a corta familia, sabe cocinar o para criada de manos, sabe trabajar, sale a los repartos. Tiene buenas referencias. Telf. M-4324.
O-2 792 7 Ene. 9

TWO RELIABLE ENGLISH Speaking girls desire position, one as good cook or general work. The other as good nurse. Willing to travel. Will work, whith english or cuban family. FO-2464. Pasaje D. núm. 23, Buenavista.
O-2 602 6 Ene. 9

COCINERO Y REPOSTERO. Joven español ofrece sus servicios a casa particular, conoce las tres cocinas, principalmente a la francesa; tiene buenas referencias, es limpio y ordenado. Telf. FO-1734.
O-2 666 6 Ene. 9

SE OFRECEN

O-2 Cocineras y Cocineros

SE DESEA COLOCAR muchacha española para cocinar o limpiar; tiene buenas referencias. Llame al teléfono A-8296.
O-2 771 7 Ene. 10

EXPERTA COCINERA, repostera, blanca, para casa particular, cocina de todo, prefiere familia preeminente, buen gusto; tiene recomendaciones. F-6206, Línea 147, entre 22 y 24.
O-2 640 6 Ene. 9

COCINERO, SE OFRECE para casa particular, sin pretensiones, cocino en general, hago dulces, voy a todas partes de la Ciudad. Telf. M-6877.
O-2 629 6 Ene. 9

SE OFRECE BUEN COCINERO, español, cocina criolla, española y francesa, repostería y pastelería, agradable sazón limpio en su trabajo; es hombre solo. Telf. A-3090.
O-2 611 6 Ene. 9

SE COLOCA SEÑORA inglesa, de cocinera y repostera, con buenas referencias; igualmente de manejadora. Informes: F-1977, Lila.
O-2 579 5 Ene. 9

O-3 Manejadoras

DESEA COLOCARSE una muchacha española, de manejadora; tiene buenas referencias, no le importa salir al campo. F-5007.
O-3 625 6 Ene. 9

O-4 Crianderas

UNA SEÑORA JOVEN, española, desea colocarse de criandera, lo mismo se hace cargo del niño, en su casa o fuera. Informan de 1 a 3 de la tarde. Telf. U-7338.
O-4 727 6 Ene 9

O-5 Jardineros

DESEA COLOCARSE JOVEN jardinero japonés, para casa particular o finca. Bien entiende toda clase de jadrines y agricultura. Tiene buena recomendación. Inf. Telf. A-9814.
O-5 173 2 Ene. 24

O-6 Choferes

DESEA COLOCARSE chofer español, en casa particular; tiene buenas referencias de las casas donde ha trabajado y muchos años de práctica. Telf. FO-3301.
O-6 786 7 Ene. 10

CHOFER ESPAÑOL, se ofrece para casa particular o de comercio, sin pretensiones, buenas referencias de casas anteriores. Informan: Telf. X-1820.
O-6 740 7 Ene. 10

CHOFER ESPAÑOL, de mediana edad, con 17 años de práctica, desea colo carse en casa particular o de comercio, con referencias de las casas donde trabajó. Informan: Telf. X-1014
O-6 705 7 Ene. 13

CHOFER BLANCO, cubano, respetuoso, con 32 años edad, 12 experiencia, mecánico con magníficas referencias y sin pretensiones, desea empleo en casa particular. I-4807.
O-6 696 7 Ene. 10

UN CHOFER ESPAÑOL, desea colocarse en casa particular o comercio. Telf. F-4804.
O-6 618 6 Ene. 9

O-10 Oficinistas

SE OFRECE EXPERTO Corresponsal, inglés y español, con referencias de las casas de los Estados Unidos, donde ha trabajado, fijo o por horas Informan: Telf. XO-1972.
O-10 147 2 Ene. 10

CONTABILIDAD, BALANCES, atrasos, por horas o medio día. Contador experto, con referencias, primer orden. Tenga bien atendido este sector de su negocio. M-2080.
O-10 43582 30 Ene. 9

O-12 Ofertas-Varias

TRADUCTOR COMPETENTE del francés al español e inglés, y viceversa, mecanógrafo, traductor oficial, excedente del Servicio Civil de Cuba. Graduado en Leyes, París, Londres y Habana, ofrece sus servicios. Prefiere Bufete de abogado. Torres San Lázaro 100, Habana.
O-12 693 7 Feb. 7

SE COMPRAN

C-1 Casas

COMPRO CASA en los Repartos, de $5,000.00 a $6,000.00, que tenga habitaciones. Pago al contado. No corredor. Sr. Fernández. Telf. FO-2300
C-1 755 7 Ene. 10

C-5 Muebles y Prendas

A-4559: COMPRO BAULES, Objetos Artes, muebles, antigüedades, adornos, pianos, enseres fonda, efectos clínicos, oro, libros, abrigos, ropas, máquinas coser, escribir. Pago bien. Negocio rápido. A-4559.
C-5 645 6 Ene. 13

COMPRAMOS JOYAS, monedas antiguas o rotas, de oro o plata en todas cantidades, pagando el mejor precio. Establecidos desde 1893. Obrapía 105. Teléfono A-3650.
C-12 43520 29 Ene. 13

C-8. Instrumentos de Música.

SE COMPRAN PIANOS y radios de todas marcas. Monte 18. Teléfono A-3091.
C-8 596 5 Ene. 9

SE COMPRAN

C-9 Utiles de Oficinas

PUPITRES: COMPRO, vendo burós, libreros, máquinas escribir, sumar, calcular, mimeógrafos, muebles de oficinas en general. Llame y véalos Villegas 6. A-8054.
C-9 747 7 Ene. 14

C-12. Objetos varios.

U-3847: COMPRO Objetos Arte. (Sanos o rotos), antigüedades, muebles finos, corrientes y clínicos, pianos, máquinas escribir, enseres establecimientos, baúles, maletas, oro viejo, porcelanas. Dinero y negocio rápido. U-3847.
C-12 434 4 Ene. 14

COMPRAMOS Y VENDEMOS Objetos Arte, jarrones, porcelanas finas, figuras bronce marmol y marfil; lámparas bronce, comedor y sala y muebles antiguos, a precios increíbles. «Los Tres Hermanos», Consulado 94 y 96. Telf. A-4775.
C-12 543 5 Ene. 12

COMPRA
Se compraría un remolcador de máquina de vapor o motor de petróleo crudo y cuatro patanas, con capacidad, no menor de 1,500 sacos de azúcar cada una. Todo ha de estar en buen estado de conservación. Para tratar sobre condiciones de pago, etc. pueden dirigirse, directamente a los interesados. Apartado número 1951, Habana.
C-12 553 5 Ene. 11

NECESITO COMPRAR objetos de Arte y antigüedades, para embarcarlos. Trato serio y negocio en el acto. Telf U-2530.
C-12 431 4 Ene. 9

SE VENDEN

V-1 Casas

GANGA, LOMA UNIVERSIDAD, en $12,000.00, dos plantas modernas, media cuadra, todas las vías comunicación, sala, saleta, cinco cuartos, comedor y demás comodidades. U-4515.
V-1 688 7 Ene. 12

SE VENDE LA ESQUINA de San José y Manrique, por la mitad de su costo. Para informes: Zanja 143.
V-19 Ene. 23

VENDO A. NUMERO 6, entre 6 y 8, La Sierra, nueva, jardín, portal, sala, tres habitaciones, hall, comedor, cuarto criados, cocina, garage. Está deshabitada. Dueño: I-1603.
V-1 644 6 Ene. 9

VENTA DE CASAS, buenas residencias, una en Almendares; otra, en La Sierra, y una en Mendoza, próxima al Colegio Marista. Dueño; Perdomo FO-2212.
V-1 617 6 Ene. 11

VENDO SIN ESTRENAR, Quinta esquina a 2 ,La Sierra, cuatro habitaciones, dos a cada lado, dos más de criados, hall, comedor, garage, traspatio. Directamente dueño: I-1603.
V-1 645 6 Ene. 9

GRANDES OPORTUNIDADES
Vedado, magnífico portal, sala, gabinete, comedor, cocina, pantry, cuatro habitaciones, baño completo, 2 terrazas, garage pados autos, dos cuartos criados, lavandería, $8,000.00.

VEDADO, PROXIMO a 23, calle de letras, brisa, dos magníficas casas, con 4 habitaciones y demás servicios cada una. $12,500.00. Calle 23, chalet, 7 habitaciones, 3 baños, $26,000.00.

VEDADO, CASA esquina, techos monolíticos, 600 metros $7,500.00; otra, moderna, $6,500.00; otra, frente al Parque, $6,500; otra, antigua, $4,000.00.

VEDADO, REGIO PALACETE, costó $140,000.00, hoy, por $35,000.00 cambio por casas o terrenos; fincas, por casas Habana o Repartos, Gerardo Mauriz, Empedrado número 30. M-7586, FO-7815.
V-1 756-59 7 Ene. 12

SE VENDE UNA CASA, con portal, sala, comedor dos cuartos, cocina y servicios, patio y traspatio, con frutales. $500.00 de entrada y $500.00 en pagarés cómodos. I-7456.
V-1 554 5 Ene. 15

GANGA: POR TENER que embarcar, se vende casa, 350 metros, 12 de frente, fabricada 3 plantas, Aguiar 33, entre Chacón y Tejadillo, calle de los Bancos. Precio de situación. Informes: M-2603. Aguiar 45. De 9 a 12, 2 a 6.
V-1 462 4 Ene. 11

VENDO, CALLE RODRIGUEZ, entre San Indalecio y San Benigno, portal al frente, sala, habitación, todo decorado, más una habitación grande, de madera cocina, patio grande. Superficie: 410 varas. Ganga, el precio que se vende. Alberto Cuervo. Obispo 59, altos. M-1537.
V-1 237 3 Ene. 9

ANUNCIESE EN EL DIARIO DE LA MARINA

NUESTRA GARANTIA
100 AÑOS DE VIDA

Desea usted alquilar, vender, comprar, cambiar, etc?

Desea usted, criados, aprendices, agentes, oficinistas, etc?

UTILICE NUESTRAS PLANAS DE

Anuncios Clasificados

25 palabras, 2 días, 20 centavos.
Para las solicitudes de trabajo.
25 palabras, 2 días, 15 centavos.

Si su solicitud le es urgente, publíquela en la página de - Ultima Hora

(Todo anuncio que se inserte el primer día en ULTIMA HORA, tendrá un recargo de 10 centavos.)

SE VENDEN

V-1 Casas

VENDO, $1,500.00 MODERNA casa, mampostería, decorada, portal sala, 2 habitaciones, baño intercalado, comedor fondo, cocina patio, traspatio. Verse, a cualquier hora, está vacía, 3 años de fabricada, Juana Alonso 12, llegando Calzada Concha Luyanó. Alberto Cuervo, Obispo 59, altos. M-1537.
V-1 239 3 Ene. 9

V-2 Solares

SE VENDEN 12,000 metros terreno en Country Club Park, Avenida Oeste del Río, entre los puentes del Biltmore y Gran Boulevard. Tiene casa cómoda, mucho arbolado, aceras, luz, agua, teléfono. Precio tercera parte costo. Informes: M-2781, F-2585.
V-2 762 7 Ene. 10

V-3 Fincas Rústicas

SE ARRIENDA EN GÜINES, una magnífica finca, que está a dos cuadras del tranvía eléctrico, frente a la Carretera de La Habana y linda con el pueblo. Tiene 10 y tres cuartos caballerías de tierra, (cuatro de regadío), dos pozos, casa de vivienda, depósitos para almacenar frutos y muchas palmas. Informes: Manzana de Gómez número 353, de 2 a 5 de la tarde.
V-3 271 3 Ene. 13

V-4 Establecimientos

GRATIS 1 AÑO, industria agua mineral, maquinaria, camión, marca agua muy conocida en explotación. Debe contar conocimiento y algún efectivo para comenzar su negocio. Malecón 54, de 2 a 5.
V-4 793 7 Ene. 9

VENDO BARATO por no poder atenderlo el lujoso establecimiento «Frutería González», Neptuno y Campanario, dotado de moderna fuente de soda, de helados y refrescos, y completo equipo Frigidaire. Se atiende en la misma cualquier razonable oferta que se haga.
V-4 796 7 Ene. 9

BODEGAS EN VENTA
Belascoaín $1,750.00; Neptuno $1,500.00 Marina $3,500.00; Juan Delgado, $2,500.00; Vedado, 2,900.00; Marqués de la Torre, $1,500.00; Cerro, pegado Calzada, $1,600.00 Neptuno 208. U-1802 Informa: Manuel Llenín.
V-4 687 7 Ene. 11

GRAN VIDRIERA TABACOS, quincalla, billetes. Vendo, Paradero y cruce tranvías. Buena venta y contrato. Urgente. Fácil pago. Muralla 103, almacén y segundo piso, de 7 a 8 y 12 a 12, Lizondo.
V-4 706 7 Ene. 22

VENDO CAFE-RESTAURANT, próximo a Capitolio admito 1 o 2 socios, deseosos de hacer dinero, si son trabajadores. Soy dueño propiedad. Vea este sólido negocio. Monte y Someruelos, café. Cuenya.
V-4 500 5 Ene. 10

VENDO CAFE-FONDA y bodega, frente a la «Papelera Nacional». Muy barato. Informan, en la misma Torrecilla 37 Marianao.
V-4 403 4 Ene. 9

SE VENDE UNA TINTORERIA. Verdadera ganga. Véala en San Miguel núm. 127.
V-4 340 3 Ene. 9

V-5 Muebles y Prendas

VENDO, VARIAS SILLAS y mesas y unas mamparas, para café o fonda. 2 número 2, Vedado.
V-5 -15 7 Ene. 9

HORROROSA GANGA. Por embarcar con urgencia, vendo muebles y enseres café y fonda, a la primera oferta. Informan: Café «Crucero», Luyanó y Línea. López.
V-5 536 5 Ene. 13

M-2677. COMPRO «Objetos Arte»: Porcelanas, oro, pata, bronces, vejillas, «antigüedades», muebles, oficinas, archivos, libros, máquinas coser, escribir, casas enteras, baúles, maletas, rápidamente. M-2677. Armando Duvillere.
V-5 594 5 Ene. 13

¡ASOMBRESE! JUEGO cuarto, sala, comedor, $1.00 semanal, sin dinero fondo, ni fiador, «La Predilecta», San Rafael 171, entre Oquendo y Marqués González. Juegos cuarto, $25.00; sala $10.00; camas, $3.00. Facilidades pago. Alquilamos, cambiamos, reformamos, guardamos muebles.
V-5 542 5 Feb. 4

VENDO, MAGNIFICO juego cuarto, Arte Moderno, flamante barniz $33.00 otro, 3 cuerpos, lunas interiores, $50.00 sala, Arte Moderno, baratísimo; nevera. A-5704, Jesús del Monte 27 altos, cerca Tejas.
V-5 530 5 Ene. 8

JUEGO DE SALA dorado 9 piezas. Puede verse en 8 y 19. Apto. 17 de 10 a 1.
V-5 370 3 Ene. 10

NECESITO VENDER los elegantes y modernos muebles de mi casa, sala comedor, cuarto; también mesa-teléfono y recibidor. Urge venta. Concordia 31, altos, esquina San Nicolás.
V-5 417 4 Ene. 9

OBSEQUIAMOS CARTELES casas vacías. Alquilamos muebles y sillas. Muebles irrompible Viena «THONET». Ventas a plazos. Fábrica y clínica. La Casa Ros y Novoa. J. Naveira. S. en C., 94, Avenida de Italia y San José.
V-5 101 1 Feb. 1

«UNA CASA COMPLETA» de muebles y lámparas. $10 00 mensuales. Un juego cuarto, juego comedor, juego sala, nevera, 3 lámparas, 2 sillones-portal, 1 cama-niño, 1 fiambrera. Todo: $10.00 mensuales Libre conducción. Ventas a plazos, a toda la Isla. «La Comercial», Neptuno 159
V-5 41727 10 Ene. 9

UNA CASA COMPLETA, $15 00 mensuales. Juego sala, comedor, cuarto, nevera, 2 lámparas, mesa-teléfono, 2 sillones-portal, 1 cama-hierro, 1 fiambrera, 1 sombrera y 1 mesa-escritorio. Todo: $15.00 mensuales Libre conducción. Venta a plazo en toda la Isla. «La Especial», Neptuno 159.
V-5 41727 10 Ene 9

MUEBLES de calidad, elegantes y económicos. Los fabricamos rápidamente, cuyas láminas o proyectos enseñaremos aquí o a domicilio y liquidamos a como quiera, todas las existencias, al contado y a plazos cómodos. Tenemos comprador para sus muebles en cambio por los nuestros y le alquilamos los que necesite con optción a comprarlos. rebajándole la mitad de lo que haya pagado.. La Casa Ruisánchez (que anuncia la verdad) Angeles 13 esquina a Estrella (del 25 al 31). Telf A-2024.
V-5 41937 12 Ene. 12

V-6 Maquinarias

PANADERIA-DULCERIA. Vendo batidora barata, moderna, 4 velocidades con su motor; un motor Century, 3 cuartos caballos, monofásico, sin usar. Regalado, un aparato eléctrico, hacer donas, panqué. Ganar $3.00 diarios. Doy instrucciones. Obispo y Oficios, café.
V-6 626 6 Ene. 12

VENDO LA MAQUINARIA y accesorios de talle mecánico. Precios rebajados. No corredores. Véase de 7 a 12. Habana 103, Habana.
V-6 110 2 Ene. 17

V-7 Automóviles y Accesorios

GRAN TALLER DE CHAPISTERIA
Reparación en general de radiadores, pintura «Duco», soldadura autógena, de Enrique Padilla, Infanta 5, entre Jovellar y San Lázaro Telf U-7267 Esta casa pinta con «Duco» todas las reparaciones de los trabajos de chapistería con precios muy reducidos y con toda garantía, en las reparaciones generales. Mi interés es que sea usted cliente para siempre.

SE VENDE

V-7 Automóviles y Accesorios

CUÑA-CUPE FORD, acabada de pintar y con chapa del año entero, magnífico estado. Buick Sedan, del 29. Muy baratos. Véalos. «El Relámpago», Concha 113.
V-7 451 4 Ene. 9

CAMION STUDEBAKER, caja cerrada propio para reparto de cualquier industria, 4 gomas nuevas. Baratísimo. Calle Flores 8, entrada por Agua Dulce, carbonería.
V-7 383 4 Ene. 10

CAMION INTERNATIONAL, 5 y media toneladas, completamente reconstruído. Gomas de aire, a opción del comprador. Otro International, 1 y media toneladas marcado el año entero. «El Relámpago», Concha 113.
V-7 452 4 Ene. 14

ACCESORIOS NUEVOS y de uso, para todas las marcas de automóviles. 10 por ciento descuento, regalo de Navidad. Pedidos al Interior, servicio rápido. «El Relámpago», Concha núm. 113.
V-7 453 4 Ene. 14

V-8 Instrumentos de Música

MUSICA PARA PIANO, 1,000 piezas de música, a $0.10; estudios, desde $0.30, Reina número 116, librería, casi frente Iglesia Corazón de Jesús.
V-8 634 6 Ene. 9

GRAN PIANO, DE MARCA muy conocida y está nuevo, estupendo regalo de Reyes. Se da baratísimo, urge venderlo. Véalo hoy mismo. Estrella 69, segundo piso.
V-8 164 2 Ene. 10

PIANO ALEMAN de grandes voces, marca reconocida está nuevo y a tono orquesta. Se liquida en cualquier cosa. Dragones, frente al Teatro «Martí»
V-8 184 2 Ene. 10

SE VENDE UN PIANO «Giralt», único refractario al comején. Está como nuevo y lo doy en precio de verdadera ganga. San Rafael 141, bajos, entre Soledad y Oquendo.
V-8 430 4 Ene. 9

V-9 Utiles de Oficinas

Muebles de Oficinas
Compras. Ventas. Cambios. Archivos, cajas seguridad, armarios, máquinas escribir, sumar, calcular tarjeteros, Kardex adresógrafos, mimiógrafos, bufetes, sillas, libreros, ventiladores. Cuanto necesite una oficina. Compostela 53. A-7744.
V-9 970 7 Ene. 14

ARCHIVOS, VENDO, compro, máquinas escribir, sumar burós, cajas, archivos y seguridad, tarjeteros, satélites, libreros, sillas giratorias, juegos recibidor, pupitres, carpetas. Progreso 3, entre Aguacate y Villegas. M-8638.
V-9 752 7 Ene. 14

MUEBLES OFICINAS, máquinas escribir y coser, procedentes de subastas, archivos, burós, libreros, máquinas sumar, calcular, mimeógrafos, muebles de oficina en general. Véalos, Villegas 6, A-8054.
V-9 746 7 Ene. 14

V-10 Cajas Registradoras

REGISTRADORAS National desde $5.00 mensuales; cambio. Por limpiarlas engrasarlas, reajustarlas, desde $3.00; Niquelarlas desde $10.00; Esmaltarlas caoba desde $15.00. Reparaciones precio situación. Tráiganlas. Campanario 89.
V-10 43681 31 Ene. 15

V-11 De Animales

VENDO UNA HERMOSA cría de gallinas Leghon, Catalanas, Brahamas, Lanchas y Orpinton. Informes. Rivas, U-2103.
V-11 470 4 En. 9.

V-12 Objetos-Varios

CAJA DE CAUDALES. Vendo una muy barata, véala pronto, es una ganga. Calle 17 y G, bodega. Vedado.
V-12 788 7 Ene. 15

RESUELTO EL PROBLEMA. Pague sus pequeñas compras a Estados Unidos, con sellos americanos de todas clases. Vendemos en vidriera, Virtudes y Zulueta, bar «Delmónico», de Domingo Braña.
V-12 743 7 Ene. 11

POR $750.00, TRASPASO un negocio honesto, en marcha, que me veo precisado a dejar. Está produciendo actualmente, un 4 y medio por ciento de utilidad libre mensual y es de fácil administración. Informan: I-1507.
V-12 613 6 Ene. 10

CINE PATHE SUPER BABY, completo; mesa billar, chica; «Tesoro de la Juventud» y otros objetos, propios regalos de Reyes. Precios oportunidad San Rafael 141, bajos, entre Oquendo y Soledad.
V-12 432 4 Ene. 9

PRECIOSO PARABAN chino, marfil y nácar; lámpara cocullera; jarrón grande, chino; estatua de marmol, con su columna; centro, porcelana fina, con candelabros y otros objetos, se venden en precios de ocasión San Rafael 141, bajos, entre Soledad y Oquendo.
V-12 433 4 Ene. 9

BILLARES, SE VENDEN dos de viuda, con todos sus utensilios, en buen estado. Pueden verse en Teniente Rey y Villegas, café.
V-12 247 3 Ene. 11

OCASION UNICA
Por necesidad de ausentarme, vendo o permuto, por solares bien situados edificio concreto, dos plantas, bajos con establecimiento acreditado, abonando o reconociendo diferencia. Mande situación y medidas, por carta, a J. M. L., «Anuncios Clasificados». DIARIO DE LA MARINA.
V-12 43325 28 Ene. 15

LIBROS E IMPRESOS

HISTORIA DE ESPAÑA, por Modesto de la Fuente, 30 tomos, todos por $7.00. De venta: Librería de A. Turbiano, Reina número 116, cerca de Gervasio.
L-e-I. 635 6 Ene. 9

EL RECURSO DE AMPARO
(Orden 362 de septiembre 17 de 1900.) Primera obra que se publica sobre tan importante materia comentada y anotada por el DOCTOR RAUL LOPEZ CASTILLO Procedimiento. Formularios estableciendo los distintos Recursos de Amparo, Preceptos legales de no fácil consulta. Resoluciones de la Audiencia de la Habana y algunas de otras Provincias. Precio $1.50 en rústicas y $2.50 encuadernado. Pedidos, acompañados de su importe a JESUS MONTERO, Editor. Obrapía 22. Apartado 2541. Teléfono M-9103. Habana.
L-e-I. 43501 28 Ene. 27

PARA EL HOGAR

PH-2 Reparaciones de Muebles

ARREGLAMOS muebles finos y corrientes, barnices, esmaltes, decoraciones y tapicería en general; especialidad en mimbres pintados eléctricamente. Magníficas referencias de familias satisfechas de nuestro trabajo. Pedro García, Hospital No. 20 entre Neptuno y San Miguel. Teléfono U-4424. Precios de situación
PH-2 485 4 En. 3 Feb.

PH-6 Interés para el Hogar

A QUIEN INTERESE, el dinero en su hogar, llamando: M-9510, un saco de carbón, de primera, a precio de situación. Pruébelo y se convencerá. La Casa Rey. M-9510.
PH-6 375 4 Feb. 4

PARA LAS DAMAS

PD-6 Interés para las Damas

SEÑORA, LA ROPA del esposo e hijos, no la regale, esta casa la reforma al último modelo. Voy a domicilio, San Rafael 41-B., una cuadra Galiano. A-2492.
PD-6 637 6 Ene. 9

ESTAMBRES

Acabamos de recibir el nuevo surtido de ESTAMBRES de PURA LANA. Nuestros precios son incomparables y la calidad superfina, se distingue fácilmente. Los ESTAMBRES del año pasado los liquidamos a 5 y 10 CTS. BOLAS DE UNA ONZA
«BAZAR INGLES»
Galiano y San Miguel

SEÑORA, NO REGALE la ropa de su esposo e hijos, la sastrería «Fonseca», la arregla por poco dinero. Voy a domicilio, San Rafael 143-A. Telf U-7444.
PD-6 734 7 Ene. 10

GIROS Y LETRAS

CAJAS RESERVADAS
Las tenemos en nuestras bóvedas, construídas con todos los adelantos modenos y las alquilamos para guardar valores de los interesados. En esta oficina daremos todos los detalles que se deseen.
N. GELATS Y COMPAÑIA
106 Aguiar 108 esq. a Amargura.

DINERO E HIPOTECAS

Z-S-T. Se Toma

TOMO EN PRIMERA hipoteca, $600, pagando $9.00 interés mensual, sobre dos casas, construcción moderna, amplia e independientes; inmediatas Quinta Salud, lugar populoso. Valen $3.000. M-6513.

SE TOMA
Hipoteca. Necesito $1,800.00. Doy garantía una esquina establecimiento, que vende $52.00. Informan: Telf. FO-2716. Valor: $5,500.00.
Z-S-T. 623-24 6 Ene. 11

Z-S-O. Se Ofrece

PRESTAMOS a EMPLEADOS y propietarios, desde $50.00, hasta $300,00, con pagaré y dos fiadores, a devolver durante un año. Compañía de Préstamos. Amargura 56. A-6538.
Z-S-O. 517 5 Ene. 10

DINERO
No pierda tiempo. Cuando necesite tomar dinero en hipoteca o pagaré, vea a Fernández Alvarez, San Ignacio 50. Telf. A-4432, 2 a 5. Operaciones rápidas y absoluta reserva.
Z-S-O. 560 5 Feb. 1

DINERO
Doy grandes y pequeñas cantidades en hipoteca, desde el 6 por ciento en adelante, para La Habana y sus Barrios. También tengo para los Repartos. Operación rápida y absoluta reserva.
JULIO C. GRANDA
Obrapía 33 Telfs. M-5921; F-5759
ZSO 42585 19 Ene. 19

DINERO en Hipotecas
En todas cantidades, al tipo más bajo en plaza.
Con la mayor reserva y prontitud.
MIGUEL F. MARQUEZ
Empedrado núm. 16, altos, esq. a Cuba.
C. R. Indf.

ENSEÑANZAS

E-1 Academias

3 ASIGNATURAS, POR $2.50, con derecho a empleo y diploma. Taquigrafía, Mecanografía, Inglés, Teneduría, Aritmética Caligrafía, Gramática, Ortografía. Instituto Comercial Belascoín 98-A.
E-1 327 3 Feb. 2

INGLES .
Enseñado por profesora americana. Sorprendentes resultados, en pocas semanas. El discípulo leerá, escribirá y hablará el inglés, en breve tiempo. Lecciones a domicilio, también. Miss Kapan. «Gran Hotel». Teniente Rey y Zulueta. M-9896.
E-1 43165 26 Ene. 25

E-5 Profesores

TODO POR $5. Instrucción, piano, teoría, canto. (también repertorio), mecanografía, taquigrafía, cálculo mercantil. También se ofrece como pianista acompañanta. Dos clases semanales. Profesora con referencias. F-6463.
E-5 778 7 Ene. 9

BAILES: Prof. Chileno R. CAÑAS
Danzón, Son, Fox Blue, Tango. Aprendizaje rápido. Doy práctica con la enseñanza. Bailes de Teatros. Seriedad. Competencia. Clases a todas horas, Empedrado 60.
E-5 739 7 Ene. 12

GARANTIZO UD. HABLARA inglés correctamente y en breve, tomando clases individuales conmigo, Gramática, Lectura, Dictado Comercial, Conversación práctica y perfecta. Competente profesora americana, Galiano 93. M-1307.
E-5 742 7 Ene. 12

PROFESORA A DOMICILIO, Primera y Segunda Enseñanza. Especialidad en aritmética razonada. Prepara para empleo. Años de práctica y buenas referencias, de 12 a 2 p. m. Telf. F-2635.
E-5 603 6 Ene. 11

PROFESORA DE PRIMERA y Segunda Enseñanza. Preparación para el ingreso a las Escuelas del Hogar y Kindergarten, Taquigrafía, Mecanografía e Inglés. Telf. U-1152.
E-5 379 4 Ene. 19

ENGLISH INSTRUCTION in all branches of english. Business letters translated and typed. Miss Benet. M-2803.
E-5 262 3 Ene. 10

PROFESOR AMERICANO, Abogado de Boston, graduado de la Universidad de Yale, da clases particulares y colectivas de inglés. Método moderno, rápido y eficaz. M-8979. Mañanas.
E-5 43318 28 Ene. 12

DE INTERES GENERAL

PERDIDA: SE HA PERDIDO un arete con un brillante grande, de Habana 88, a «Casa de Potin» en O-Reilly, y de allí, en una máquina de alquiler, al Muelle del Arsenal. Se gratificará a quien lo entregue, en Habana 88. Dr. Díaz Cruz.
Pérd. 775 7 Ene. 10

POR GRATITUD: Mientras pueda publicaré, para los que padezcan del Estómago, Hígado, Vesícula e Intestinos, que les diré gratis y desinteresadamente, nombre del maravilloso patente que me curó, en poco tiempo, después de haber estado sufriendo atrozmente, durante 8 años. Escriba a Joyería «Marzo», Apartado 1211, Habana. Nada cobro, ni admito. Cumplo deber de gratitud, nada más.
I-G. 654 6 Ene. 12

ASMATICOS
Prueben antes de comprar. Pase a recoger una muestra GRATIS de «LACTUSAN» o enviamos por correo, al recibo de diez centavos en sellos. Infanta 59, Carlos III y Estrella (Farmacia). Habana.
I-G 42818 21 Ene. 20

SUSCRIBASE AL Diario de la Marina

A TRAVES DE LA VIDA

(Por Héctor de SAAVEDRA)

¡QUANTUM MUTATUS!..

EL primero de año nos devolvió a estas playas al querido amigo Pepín Rodríguez, propietario, con Shakespeare, de «Romeo y Julieta», interesantes personajes. El vapor «Orcoma» tuvo esa amabilidad.

Como soy muy devoto del señor José Rodríguez y con él he visitado todas las iglesias de París y nos hemos visto siempre en academias y museos, al fin concluímos por tener gustos similares.

Pepín, como yo, es aficionado a la tradición y le placen las costumbres arcaicas que encuentra, precisamente por antiguas, de un sabor exquisito de verdad e inocencia.

Hace varios años,—desde los comienzos de la sexta Olimpíada—Pepín falta de La Habana, cosa que no comprende ni él mismo, que es más criollo que el plátano verde aplastado y frito. Pero las circunstancias lo han retenido por allá hasta que, al fin, no pudiendo aguantar más, se ha venido a su tierra, dulce y sabrosa, llegando, como he dicho, a raíz del lechón tostado.

Claro está que los primeros brazos que le estrecharon fueron los míos y la pregunta más inmediata la de: ¿Cómo está París?

Pepín hizo un gesto de disgusto.

—Muy variado—me respondió. La vieja cortesía francesa está desapareciendo. El Caballero Bayardo ha borrado de su escudo el lema de «Sin tacha y sin reproche». El «sucio extranjero», el único que conserva la vieja costumbre de pagar sus deudas. Se acabaron los «grandes gestos» para dar cabida a la especulación usuraria. Dicen que Lafayette va a naturalizarse ciudadano americano, de Boston, Massachussets.

—¡Hombre!—exclamé espantado, ¿conque nuestro París se nos va?

—Enteramente. Por eso me he apresurado a venir a Cuba para respirar el ambiente de nuestras antiguas costumbres.

Ahora fuí yo el que hizo el gesto.

—Te diré, querido Pepín, que esto, también, ha cambiado mucho, desde que te fuiste. Ahora, adelantándonos a los franceses, nadie paga a sus conciudadanos, a excepción del Gobierno, que a los extranjeros no quiere deberles ni un centavo. Muy hermoso ¿verdad? «Todo se ha perdido menos el honor...»

—Bueno; viviremos nuestras vidas del «Lejano Ayer» ¡Si vieras con qué delicia hemos leído las Crónicas del querido Catalá!

Hice otro gesto.

—Siento mucho haber perdido la patriarcal Nochebuena y su poética misa del gallo—continuó mi amigo.

—No la ha habido.

—¿Por qué?—preguntó, asombrado, Pepín.

—Porque nos hemos comido el animal, en un lote de a $2.50 la docena de pollos. En cuanto a cenas de familia, no las ha habido, porque donde no se ha acabado la familia, ha salido más barato el ir a los cabarets, de a dos pesos el cubierto, con música y baile.

Pepín no salía de su asombro.

—Me quedará el día de Reyes, con los diablitos y el aguinaldo de Palacio. ¡Qué buenos tiempos aquéllos! Supongo que seguirán.

—Se han suprimido. Los «diablitos» andan todo el año muy sueltos y «operando», y el aguinaldo se pide a toda hora, porque, a la verdad, ya no es una gracia sino una necesidad. ¡Con decirte que de un medio se ha reducido a un «kilito»! Ya verás que el día de Reyes se enterró con los Carnavales.

—¡Válgame Dios!—exclamó Pepín. ¿Conque no hay nada de lo antiguo? ¿Qué queda, entonces, de Cuba?

—¡Hombre! Tenemos la Deuda, para largo rato, y luego la civilización y el progreso, con los vicios, el hambre y la miseria. Ahora sí que estamos constituídos en ciudad moderna y adelantada. Pistoleros como en Chicago, apaches como en París, jugadores como en New York, estafadores como en Londres y «nudistas» como en Alemania. No falta nada.

Tenemos «cesantes» como en Madrid y «desocupados», como en todo el mundo.

Pepín se quedó pensativo y cuando hizo su declaración a la Policía del Puerto, oí que decía:

—De tránsito.

Paul Boncour busca la manera de lograr "que jamás vuelva la guerra"

LOS ASUNTOS INTERNACIONALES SON SOMETIDOS A ESTUDIOS DEL PRESIDENTE ELECTO ROOSEVELT

Se cree que en la sesión extraordinaria que será convocada para el mes de marzo próximo, tratará el Congreso del Tribunal Permanente de Justicia Internacional y del pacto de S. Lorenzo

HYDE PARK, N. Y., enero 8 (AP) El senador Walsh, de Montana, después de una conferencia con el Presidente electo, Roosevelt, predijo que en la sesión extraordinaria que se convocará para el mes de marzo se tratará del tribunal permanente de justicia internacional así como del pacto fluvial de San Lorenzo.

El Senado es siempre convocado a sesión inmediata por los nuevos presidentes a fin de que ratifiquen las nuevas designaciones presidenciales.

Las cuestiones de orden internacional están siendo objeto de estudio por parte de Mr. Roosevelt, quien conferenciará mañana con el secretario, Stimson, acerca de la complicada situación internacional, particularmente de la conferencia económica, las deudas de la guerra y el desarme.

El senador Walsh ha aprobado el programa para la nivelación de los presupuestos en esta sesión y dijo que no ve otro medio que el adoptado en la conferencia del viernes, consistente en el aumento del impuesto sobre la renta.

El senador, que es miembro de la Comisión de Justicia que estudia el proyecto de cerveza y de abrogación de la Enmienda Décimoctava, cree que ambos asuntos quedarán despachados en la presente sesión.

El gobernador Pinchot, de Pennsylvania, republicano independiente ha estado hoy en la finca de Mr. Roosevelt, junto con el almirante Cary T. Grayson, presidente de la Comisión inaugural.

Se tiene entendido que el Presidente electo Roosevelt, mantendrá contacto con los jefes del Congreso durante la presente sesión, celebrando frecuentes conversaciones con ellos.

Reanudará estas entrevistas en Nueva York, adonde irá mañana por la tarde. En Washington también celebrará conversaciones.

LA DOCUMENTACION PARA LA EXTRADICION DEL MATADOR DE LOS VOLPI ESTA YA EN ROMA

La policía de Pittsburgh afirma que el reclamado, Giuseppe Spinello, es ciudadano norteamericano y que, por lo tanto, puede ser extraditado de acuerdo con el tratado con Italia

ROMA, enero 8. (A. P.) — Se han recibido en la Embajada de los Estados Unidos en esta ciudad los documentos oficiales relacionados con la extradición de Giuseppe Spinello, que está reclamado por las autoridades de Pennsylvania con motivo de la muerte de los hermanos Volpe.

La embajada ha planteado la cuestión al ministerio de Estado.

Spinello regresó a Italia en el mes de Septiembre después de varios años de residencia en los Estados Unidos. El 22 de noviembre fué detenido por las autoridades y desde entonces ha estado en la cárcel de Salermo, en espera de que se resolviese el asunto de la extradición.

Giuseppe (Big Mike) Spinello había sido buscado durante cuatro meses por las autoridades de Pittsburgh por acusársele de la muerte de John, Jim y Arthur Volpe en el café «Hill», de John Bazzano el 29 de julio.

Diez días más tarde Bazzano apareció cadáver, con numerosas heridas de arma blanca en el cuerpo, en Brooklyn.

Los detéctives de Pittsburgh dicen que Spinello es ciudadano americano y puede ser extraditado de acuerdo con el tratado celebrado entre este país e Italia.

Spinello afirma que jamás ha matado a nadie.

DONADA LA CASA EN QUE NACIO D-ANUNZIO, AL ESTADO

PESCARA, Italia, enero 8. (A. P.) La casa en que el poeta-soldado Gabriel D-Anunzio nació, ha sido donada al Estado por el Ayuntamiento de Pescara.

El gobierno se encargará de repararla para convertirla en monumento nacional.

COMPOSICION MUSICAL PREMIADA EN ROMA

MILAN, enero 8. (A. P.) — Una composición titulada «En el nombre eterno de Roma», del compositor Gaetano Broggi, ha sido escogida como himno decenario del fascismo.

Obtuvo el primer premio en el concurso abierto por el gobierno de Mussolini.

EXTRAJERON 3 CADAVERES DEL "ATLANTIQUE"

Pertenecen a tres de los tripulantes del barco y se hallaban carbonizados

CHERBURGO, Francia, enero 8.—(AP).—Hoy se efectuó la extracción de los cadáveres carbonizados de tres tripulantes del vapor «Atlantique», que aún sigue humeando, el cual se incendió en el Canal de la Mancha el miércoles pasado. A los cadáveres se les dió sepultura, concediéndoseles todos los honores religiosos y navales del caso. Fueron cubiertos los cadáveres con la bandera francesa, y el capitán Schoofs, comandante del buque, marchó detrás de los ataúdes mientras el capellán entonaba un responso.

Se considera completamente dominado el incendio del «Atlantique» que es una masa informe de hierros. Sin embargo no entrará en el dique seco hasta el martes hasta que una comisión examine el buque y vea si se encuentran completamente extinguidos los dos focos del incendio.

SIN NOTICIAS DEL AVIADOR BERT HINKLER

Hace 48 horas que salió para ganar el record de velocidad y no ha vuelto a saberse de él

LONDRES, lunes, enero 9. (A.P.) Han transcurrido cuarenta y ocho horas desde que el famoso aviador australiano, Bert Hinkler, salió del aerodromo de Feltham, con gasolina suficiente para un vuelo continuo de 24 horas, pero hasta el momento no se han recibido noticias sobre su paradero.

Los amigos del aviador, sin embargo, no sienten temores, diciendo que una de las características de Hinkler es la de aparecer donde y cuando menos se le espera.

Hinkler salió el sábado en viaje «solo» a Australia, tratando de establecer un record de velocidad.

Preparó los detalles del vuelo dentro del mayor misterio, y existe la posibilidad de que en vez de dirigirse a su país natal, haya tomado otro rumbo, posiblemente hacia el Africa.

En Italia, de Spezia a Roma se está manteniendo una estrecha vigilancia para tratar de localizar al aviador. Según indicaciones que hizo antes de partir, Hinkler tenía proyectado parar en Brindisi en la primera etapa de su vuelo pero no se han recibido noticias de ese lugar.

NUEVA GUERRA ENTRE BANDIDOS DE CHICAGO PARA CONTROLAR EL JUEGO, LOS LICORES Y EL VICIO

Teniendo en cuenta que «Al Capone» se halla encarcelado y que la policía persigue a los miembros de su partida, otras bandas de pistoleros actúan sin temor alguno al ex temible sindicato

CHICAGO, enero 8. (AP). — La muerte de Ted Newberry, según las autoridades, constituye la primera manifestación de una guerra entre una nueva banda y el antiguo sindicato de Capone, para el control de los licores, el juego y el vicio.

Debido a que Al Capone se encuentra preso en la penitenciaría de Atlanta y de que la policía ha estado persiguiendo constantemente a los restantes jefes del que fué en un tiempo poderoso sindicato, la organización se ha debilitado a tal punto según opinión de las autoridades, que las demás bandas de pistoleros ya no tienen ningún temor en desafiar al sindicato.

Ayer se encontró el cadáver de Newberry en un camino solitario del condado de Porter, Indiana. Al parecer su muerte es la típica de los asesinatos cometidos por las bandas de pintoleros. La cabeza de la víctima presenta muchas heridas de bala. Créese que Newberry fué muerto en lugar distinto al en que se le encontró.

Durante dos semanas el alcalde Anton Cormack y el fiscal Thomas J. Courtney han realizado una ofensiva contra el sindicato.

La vida se ha hecho insoportable para los demás jefes del sindicato de Capone. Frank Nitti, generalmente considerado como el hombre «número uno» de Capone, desde que éste ingresó en la prisión, se está reponiendo de las heridas que recibió en un duelo a pistola con un policía. Cuando se restablezca tendrá que comparecer ante los jueces para responder de las heridas que causó al policía.

Murray Humphrles, otro de los jefes de la banda, está esperando también a que se le juzgue.

La semana pasada, otro de los miembros de la banda de Al Capone, fué declarado culpable de una acusación análoga.

SUSCRIBASE AL Diario de la Marina

COMUNISTAS DE CANADA ORGANIZAN MARCHAS DE ELEMENTOS DESOCUPADOS

VICTORIA, Britidh Columbia, enero 8 (AP.)— Las noticias recibidas por el Gobierno dan cuenta de que las organizaciones comunistas del Canadá intentan organizar marchas de desocupados sobre Ottawa y las principales capitales para hacer demandas en el sentido de que los obreros no contribuyan al seguro contra el paro.

Estas manifestaciones serán parte de una gran manifestación que se celebrará el 17 de este mes.

Los radicales franceses han triunfado en las elecciones parciales

METEOROLOGIA

Se avecina un ciclón devastador.

El jefe del Gobierno francés pide a los ex combatientes que accedan a cobrar menos

Hablando a los veteranos de la Gran Guerra, Boncour les dijo ayer continuará inalterablemente unido al recuerdo de la camaradería militar, pero que es preciso el sacrificio

PARIS, enero 8. (AP.)—El partido radical del ex premier ministro Herriot ganó un escaño y conservó otro en las elecciones parciales celebradas hoy para cubrir dos vacantes en el Senado.

En Puy de Dome, el doctor Malsang, que ha hecho su entrada en la política recientemente, derrotó al diputado socialista Alexander Varenne, ex gobernador de la Indochina, por un margen de 290 votos.

En Saon y Loire, Philibert Dochard, hasta ahora desconocido, venció al candidato socialista por 211 votos.

PAUL BONCOUR ANUNCIA REBAJAS A LOS VETERANOS

SAINT AIGNAN, enero 8. (AP.)—El primer ministro Paul Boncour se ha impuesto «la tarea de ver la forma de que jamás vuelva la guerra», según dijo a los veteranos y a los habitantes de esta región durante las ceremonias que se celebraron hoy.

Aunque aseguró a los ex soldados que continuará inalterablemente unido a los recuerdos de su antigua camaradería en el ejército, el primer ministro les dijo que deben soportar una participación de las economías que se introducirán en los próximos presupuestos.

La aceptación por los soldados de esta situación, dijo, constituiría «otro medio de salvar al país.»

TREINTA PERSONAS RESULTARON HERIDAS AYER EN IRLANDA EN MITINES DE CAMPAÑA POLITICA

La policía sostuvo un enconado encuentro en defensa de la señora Collins O-Driscol, hermana de un ex ministro, cuando la multitud se lanzó sobre ella para maltratarla

DUBLIN, enero 8 AP.—Treinta personas resultaron heridas, entre ellas una mujer y un niño, durante los motines y choques ocurridos con motivo de la campaña electoral en la calle O-Connell.

Hubo algunos disparos de revolver, pero hasta ahora, no se sabe que ninguno de los combatientes resultó herido de arma de fuego.

Las muchadumbres que simpatizan con el Presidente Eamon de Valera se presentaron en un mitin de los políticos contrairos y ahogaron los discursos de los oradores, entonando la canción «Daisy, dame tu respuesta» que termina con «en una bicicleta construida para los dos».

El general Richard Hucahy, miembro del Dail Eireann, fué abucheado y tuvo que abandonar la tribuna sin pronunciar el discurso que llevaba preparado.

La policía sostuvo un fiero encuentro para proteger a Mrs. Collins O-Driscol, hermana del difunto Michael Collins, exministro de Hacienda del gobierno irlandés, cuando el público se abalanzó sobre ella tan pronto como se puso en pie para hablar.

La Asociación de camaradas del ejército sostuvo una lucha cuerpo a cuerpo al lado de la policía para aplastar el desórden, mientras el general Mulcahy y los demás oradores hacían esfuerzos para hablar.

Se lanzaron muchas piedras a los ampilificadores, algunos de los cuales quedaron convertidos en ruinas.

No obstante la llegada de refuerzos de la policía, no fué posible a los agentes dominar la situación y el escándalo continuó hasta la terminación del mitin, sin que este pudiera celebrarse.

Un ataque intentó realizarse contra los oradores cuando intentaron abandonar la calle O-Connel. Ladrillos, huevos y piedras se les arrojaron y la policía pudo librarlos de la furia del pueblo utilizando sus bastones.

Más tarde un grupo de republicanos se dirigió a los círculos de la Asociación de camaradas del ejército, entablándose una lucha en la que resultaron varias personas heridas así como todas las ventanas del edificio rotas.

INTERRUMPIDO VIOLENTAMENTE OTRO MITIN DE LOS PARTIDARIOS DE COSGRAVE

DUBLIN, enero 8 AP Otra reunión de partidarios del expresidente Cosgrave fué disuelta hoy por un grupo de 100 hombres armados, que atacaron el local donde esta se celebraba, causándole heridas de alguna gravedad a dos de los diez guardias especiales que estaban a la puerta.

El doctor T. F. Higgins, líder de los guardias, al hacer comentarios esta noche sobre los disturbios, dijo que era intolerable que solo uno de los partidos políticos tuviera derecho a expresarse libremente en público. En algunos círculos, estas frases del doctor Higgins, fueron interpretadas como señal de que se tamarán medidas de represalia contra los republicanos.

LA CASA EN QUE NACIO EL COMPOSITOR BERLIOZ SE CONVERTIRA EN MUSEO

COTE SAINT ANDRE, enero 8. —(AP.)— La modesta casa de dos plantas en que nació el famoso compositor francés Hector Berlioz en 1803, ha sido adquirida por los admiradores del creador de óperas, para convertirla en museo.

Se proyecta construir un teatro Berlioz análogo al de Wagner en Bayreuth, esperándose que por este medio millares de personas de toda la provincia se congregarán en esta ciudad.

TRES MUERTOS Y VEINTISEIS HERIDOS EN LA INDIA A CAUSA DE UN INCIDENTE MUY BALADI

Los habitantes de un estado del dominio, acusan a los soldados de realizar actos de incendiarismo y saqueo de propiedades, y a causa de esa situación se han producido sangrientos choques

BOMBAY, Indostán, enero 8. (AP).—Una pelota de cricket que lesionó a un transeunte, fué causa de un motín en el área de Sluma.

Dos mahometanos y un hindú resultaron muertos y veintiseis personas heridas. La policía restauró finalmente el orden, pero el público continuó en las calles durante muchas horas.

Los desórdenes comenzaron cuando Pathan fué alcanzado por una pelota bateada por un niño. El transeunte comenzó a amenazar a los niños que jugaban y cuando un sereno hindú le llamó la atención, pasaron de las palabras a los golpes.

Inmediatamente se congregaron grupos rivales y a los pocos minutos se había generalizado la lucha.

Los desórdenes rápidamente se propagaron al distrito y dos tranvías que se hallaban a una distancia de dos millas entre sí, fueron atacados por el populacho. Los pasajeros fueron sacados a rastras y los que no pudieron escapar fueron heridos con arma blanca.

DELHI, Indostán, enero 8. (AP).—Violentos encuentros han ocurrido entre los rebeldes de Moe y Alwar y las tropas del Estado, cerca de Govindgarth, hoy.

Las informaciones de Govindgarth, Ramgarh y Tijara, dan cuenta de actos de incendiarismo por parte de las tropas y saqueos de las propiedades. Los soldados heridos son llevados a la ciudad de Alwar, con los fusiles y espadas de construcción casera tomados a los rebeldes.

Doscientos hombres han sido despachados para que refuercen a los leales.

CANONIZADOS, ANDRE FOURNET Y M. PELLETIER

«La santidad no está reservada para unos cuantos, sino que está a merced de todos». Pío XI

CIUDAD VATICANA, enero 8. —(A. P.) — Cualquiera puede llegar a ser santo, dijo hoy el Papa Pío presidiendo la lectura de un decreto final de canonización del Beato André Fournet, fundador de las Hijas de la Orden de la Cruz, y un decreto de beatificación de la Venerable María Pelletier, fundadora de las Hermanas del Buen Pastor, que tiene muchas congregaciones en los Estados Unidos.

«La santidad no está reservada solamente a unos cuantos, sino que está a merced de todos», dijo Su Santidad. «Es verdad que sólo algunos llegan a las alturas, pero todos de varios modos y en diferente medida están obligados a tener algún grado de santidad de acuerdo con sus circunstancias individuales. Este empeño debe ser particular en el año del jubileo que es llamado Santo porque debe producir frutos de santidad».

El decreto del Papa aprueba la autenticidad de dos milagros presentados como prueba para la beatificación de Pelletier, uno de los cuales ocurrió en Nashville, Tennessee, el primero de octubre de 1913. María Magdalena Hodges, del convento del Buen Pastor, rogando por la intercesión de Pelletier, fué curada de una enfermedad del estómago que cinco médicos habían certificado que no tenía curación.

CUATRO BASKETBOLISTAS ENCONTRARON LA MUERTE EN UN CHOQUE DEL AUTO

ELY, Nevada, enero 8. (AP).—Cuatro jugadores del team de basketball de la Escuela Superior de McGill, perdieron la vida hoy, y el quinto resultó gravemente herido, cuando chocó el auto en que viajaban.

UN BATALLON ATACADO EN LA ARGENTINA

Las tropas, de ferrocarriles, rechazaron el ataque rebelde y tuvieron sólo dos heridos

BUENOS AIRES, enero 8.—(AP). El ministro de la Guerra ha publicado un boletín diciendo que un teniente resultó gravemente herido y dos soldados con heridas leves cuando treinta rebeldes en Concordia atacaron esta madrugada al primer batallón de ferrocarriles siendo rechazados.

Más tarde las autoridades uruguayas arrestaron, cuando desembarcaban en Salto, al teniente coronel Pomar y al doctor Sabatini, que participaron en el asalto.

Como medida de precaución el gobierno ha detenido en Buenos Aires al coronel Bosch, hermano del jefe de la revolución.

El presidente Justo ha regresado esta tarde en un tren especial desde Mar del Plata.

PRESIDIARIOS FUTBOLISTAS

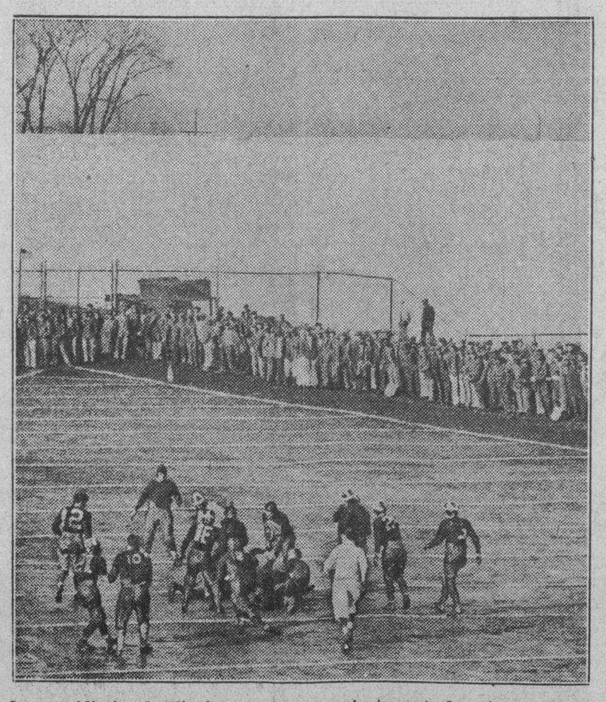

Los presidiarios de Ilinois encontraron recientemente la primera oportunidad de su vida para enfrentarse en fútbol con un equipo fuera del penal y trabajaron lo suficientemente para empatar a cero, mientras sus guardianes los siguieron curiosos, para impedir que las corridas que hiciesen fuesen más lejos de lo que puede aceptarse en un encuentro del gridiron

VLADIMIR DE PACHMANN, GRAN PIANISTA FUE ENTERRADO AYER EN ROMA CON GRAN SENCILLEZ

La ceremonia se efectuó de acuerdo con sus deseos, puesto que pocos días antes de morir dijo: «He dado todo mi dinero para ayudar a los músicos pobres y no quiero funeral caro»

ROMA, enero 8 —(AP.)— Vladimir de Pachmann, pianista cuyos dedos mágicos encantaron a presidentes, reyes, príncipes y centenares de miles de personas, que falleció a los ochenta y cinco años de edad, fué enterrado esta mañana con más sencillez que cualquier obrero de los que le escucharon desde las localidades altas de los teatros.

La ceremonia se realizó de acuerdo con sus deseos, puesto que pocos días antes de morir dijo: «He dado todo mi dinero para ayudar a los músicos pobres, y no quiero que se me haga un funeral costoso».

Una carroza con sólo tres coronas, seguida de un automóvil en que iban sus dos hijos y su empresario Francesco Pallotelli-Corineldesi, condujo el cadáver al cementerio de Campo Verano sin ceremonia alguna.

Allí un monje capuchino le rezó un responso. El ataúd fué abierto, notándose que el cadáver estaba completamente vestido y que llevaba una corbata blanca que era la misma que había usado siempre en los conciertos.

El monje derramó agua bendita sobre el cadáver, se cerró el ataúd y fué descendido en la tumba.

Más tarde se colocó encima una pequeña lápida.

De Pachmann falleció el viernes después de recibir la Extremaunción de manos del Padre Augusto Arienti. Durante los últimos años había padecido una infección en el riñón. Los médicos decían que podría vivir mucho tiempo si se operaba; pero el pianista se negó siempre a dejarse operar.

Hasta el último momento conservó su idiosincrasia peculiar, tal como la de limpiar los vasos y los platos antes de comer, aunque se tratara de un banquete real. Mojaba la servilleta en un vaso de agua y la pasaba por todos los platos, vasos y tazas, aconsejando solamente a las demás personas que hicieran lo mismo.

ESPIRITU SOCIALISTA

(Por GASTON MORA)

Se ha dicho por Lamartine que veces, los acontecimientos tienen ironía. Este pensamiento filosó... del admirable poeta y escritor lo ... cuerda un periódico europeo de ... nificación conservadora, discurriendo acerca de las tendencias que se ... acentuando en algunos países a ... se leyes, instituciones, que pare... inspirarse en el espíritu de las ... trinas que hubo de sustentar, a ... diados del pasado siglo diez y nue... el famoso **Proudhon**, de cuyas ... dice un ilustre profesor español ... **están llenas de insensateces y ... res, pero también de elocuencia ... derosa y de cierta hábil dialéct...** El gran escritor francés impugnó ... do el orden económico existente ... actual organización económica de ... sociedad, en unas cuantas obras ... pronto adquirieron celebridad. ... aquí las más notables «¿Que es ... propiedad?» «Creación del orden ... la humanidad» «Contradicciones ... nómicas o Filosofía de la Miseria». En todas ellas su autor combate, ... el aludido profesor español, el de... cho de propiedad; combate la re... de la tierra; combate el alquiler ... las casas; combate el interés de ... préstamos. «Lo que hizo teórica... te, ideológicamente, el formidable ... critor, calificado de «anarquista» ... el consabido profesor, fué una ... destructora. Y por esto se le ... furiosamente por todo el mundo; ... los gobiernos, por los economistas ... por la aristocracia, por la clase ... ddia, en una palabra, por todos ... que defienden el actual orden de ... sas, la actual organización econó... de la sociedad, por todos los po... dores de riquezas, de capitales, ... instrumentos de producción, de ... tas, de alquileres, etc. Solo los ... mentos **no** poseyentes, los proleta... manuales e intelectuales, acogie... con agrado las doctrinas **proudhon... nas.**

xxx

Ellas son, innegablemente ... toras, disolventes del sistema ... mico —capitulista— siquiera ... **George**, en su inmensa obra: «Pro... greso y Miseria», se limita a combatir la propiedad privada de la tierra ... ro Proudhon lo combate todo. Es ... **«iconoclasta»** que rompe los ... los clásicos altares económicos. ... «elocuencia persuasiva» y con ... dialéctica», impugna la propiedad privada, **la propiedad quiritaria** ... los antiguos romanos, que la ampa... ron y sostuvieron con el Derecho Civil, que ellos inventaron con ... objeto. Con la misma elocuencia ... con la misma dialéctica hace ... Proudhon a la Economía clásica ... la Economía Liberal, a la Economía individualista o capitalista, señalando sus grandes, sus evidentes contradicciones.

La obra en que realiza este ... bajo produjo honda impresión. ¡Con cuánta punzante ironía ha... de esas contradicciones! Todo en ... Economía es contingente, contradictorio, falaz. Todo es ensayo, ex... riencia, contraposición. Nada es ... table, fijo. Porque no hay nada ... table, fijo, en las relaciones eco... micas, en los fenómenos sociales ... la producción, circulación, distribución y consumo de las riquezas. Siendo todo esto variable, movediza, cambiable, **no es posible sujetarlo a normas, a leyes científicas.** La ... presión que esta requisitoria con... la Economía produjo en la opinión pública fué tan profunda, que ... borrarla hubo de concebir y escribir un gran economista de la escuela clásica, **Federico Bastiat**, su ... obra «Armonías Económicas», ... una muerte prematura le impidió acabar. Obra hermosa por la ... cuencia sugestiva, pero de muy ... consistencia **científica.**

xxx

En nuestros tiempos, influye ... espíritu doctrinal de Prodhon en ... leyes que restringen el derecho ... propiedad privada; en las leyes ... la expropian con o sin previa ... demnización; en las leyes que la ... cionalizan o socializan; en las ... que fijan el **maximum** de los ... leres y rentas; en las leyes que ... el interés; en la jurisprudencia ... lo limita: en las leyes que impo... la libre producción, la libre ... que imponen la obligación de ... feccionar o elaborar artículos ... consumo con determinados ... dientes... Todo esto será más o ... nos conveniente y loable desde ... punto de vista social, pero todo ... que ahora se hace, maltrata el ... recho de propiedad. Por algo ... Lord Salisbury que, en esta ... **todo el mundo era un poco so... lista.**

CONTINUA MEJORANDO EL GOBERNADOR DE NUEVA ESCOCIA, MR. HARRINGTON

HALIFAX, enero 8 (AP.)— ... médicos anunciaron esta noche ... el Honorable G. S. Harrington, ... mier de Nueva Escocia, continúa mejorando.

El premier fué operado de ap... dicitis el sábado.

M.E.C.D. 2016