1ª SECCION

El DIARIO DE LA MARINA es el periódico más antiguo de Cuba. Fué fundado en el año mil ochcientos treinta y dos.
SERVICIOS ESPECIALES DE ESPAÑA

DIARIO DE LA MARINA

SERVICIO DE «THE ASSOCIATED PRESS». Esta queda autorizada para usar nuestro servicio y noticias de información.
HILO DIRECTO CON NUEVA YORK

1ª SECCION

AÑO CIEN.—NUMERO 361 ACOGIDO A LA FRANQUICIA POSTAL HABANA, MARTES, 27 DE DICIEMBRE DE 1932.—SANTOS JUAN, APOSTOL, Y MAXIMO. TIEMPO PARA HOY: BUENO EJEMPLAR: 5 CENTAVOS

Graves alteraciones del orden, en Matanzas, con motivo de la huelga de los obreros zapateros

IMPRESIONES

En nuestro periódico, y bajo el título genérico de "La España Republicana", ven la luz unos artículos muy interesantes de Don Rafael Forns, Encargado de Negocios de la Madre Patria.

Constituyen una exposición, con su natural sabor apologético, de la obra que están realizando los hombres que rigen hoy los destinos de la insigne descubridora del Nuevo Mundo.

Son artículos que mucho enseñan a los que, en el tráfago de la vida cotidiana, no tienen tiempo ni ocasión para seguir el rumbo político, económico, social y hasta religioso de un régimen al que no viven sometidos, y mucho menos para hacer el balance de sus pros y contras que les permita formar un juicio que no sea atolondrado o producto de la pasión.

El artículo de este número, contiene una materia que es el talón de Aquiles de la República española: el divorcio y la disolución de la Compañía de Jesús; y lo trata, naturalmente, en tono ecomiástico para los gobernantes que perpetraron el atropello contra los jesuítas y procedieron a la otra disolución, a la del matrimonio.

Respecto a esto último no vamos a enfrascarnos en una argumentación que no ha de convencer a los partidarios del divorcio. Sólo nos ha de permitir el muy culto diplomático expresar nuestra inconformidad con la adjetivación de **anacrónico** aplicada "al principio de indisolubilidad que mantiene la Iglesia y que se había incorporado a las leyes de la Monarquía".

¿Anacrónico por qué?—nos preguntamos. ¿Cuándo se ha encontrado la sociedad más necesitada de esos principios que ahora, que parece caminar por sus pies hacia una disolución mucho más terrible que la de la Compañía de Jesús, puesto que se debe al aflojamiento de sus resortes básicos y no a un decreto gubernamental?

Si fuésemos en esta querella a aplicar con justicia el concepto de anacrónico se lo encajaríamos precisamente a los impulsos, pasiones y tendencias que exigen la disolución del vínculo, porque esas tendencias, pasiones e impulsos son los que imperaban en los albores de la humanidad mucho antes de que Jesucristo declarase que el hombre no debía separar lo que Dios había unido.

En lo que respecta a la disolución de la Compañía de Jesús en territorio español también hay anacronismo... pero por parte del Gobierno. En esto hizo con la Compañía lo que otros gobiernos, de España y fuera de España, hicieron en tiempos ya muy lejanos. Lo que hoy se hace con los jesuítas en todas partes es atraerlos. Y si no, dígasenos si sus numerosos y magníficos colegios y universidades radican en este planeta o en Saturno.

Bien es verdad que la República, tras negarle personalidad jurídica a ese instituto religioso, incautarse de sus bienes, desposeerlo de sus iglesias y clausurarle sus colegios, "no ha extremado su rigor" con la Compañía, según observa el señor Forns en un rasgo que se nos antoja de humorismo. Porque es indudable que poder, lo que se dice poder, pudo asar vivos a los jesuítas... y no lo ha hecho hasta ahora.

Por lo demás, nos explicamos las dificultades del muy culto señor Forns, puesto en el trance de hacer un panegírico de lo que constituye el flanco vulnerable de la obra ingente de la República.

Mayores, sin duda, que la que se nos presentó a nosotros al recibir ese trabajo. Porque la publicación de ese artículo en nuestras páginas, aun avalorado con tal firma, quizás produzca cierto asombro. Pero no hay motivo para la extrañeza. El suplicar al sagaz diplomático que lo retirara hubiese constituído por nuestra parte una demostración de parcialidad a favor de la República y en contra de los jesuítas, porque, ¡voto a Dios!, que hay cosas que vale más no meneallas.

Un bote cubano fué capturado en Montecarlo

Trataba de introducir en dicho Principado un cargamento de comestibles clandestinamente

MONTECARLO, diciembre 26. —(AP)—Un bote motor del servicio de aduanas, después de perseguirlo por varias millas, alcanzó y capturó un poderoso buque motor, que enarbolaba la bandera cubana, cargado de comestibles de Navidad, procedentes de Italia. Las autoridades aseguran que trataban de desembarcar el cargamento de contrabando en Montecarlo.

El barco capturado se llama el «Gin-gin», y es de la matrícula de Niza, Francia, y pertenece a una señora de ese puerto, llamada María Rocca. El por qué enarbolaba la bandera cubana no ha podido ser explicado aún.

Se constituyó la nueva Asociación de Colonos pro Zafra Libre

SALDRA DE NICARAGUA EL ULTIMO SOLDADO YANKEE EL PROXIMO 2 DE ENERO

La ocupación de Nicaragua ha costado a los Estados Unidos la pérdida de 19 oficiales, 114 soldados y un millón de pesos por año. A pesar de las actividades de Sandino, evacuarán todos

Comandante Julián D. Smith, nombrado jefe de Estado Mayor de la Guardia Nacional de Nicaragua y encargado de preparar oficiales nicaragüenses para dicho cuerpo, una vez efectuada la evacuación de los marinos americanos.

WASHINGTON, diciembre 26. —(AP.)— La reanudación de las actividades rebeldes en Nicaragua no alterarán los planes de evacuación de las fuerzas de Infantería de Marina de los Estados Unidos, que están haciendo los preparativos del caso para regresar a este país.

Dentro de una semana, el día 2 de enero, los últimos soldados americanos embarcarán para los Estados Unidos después de una de las más extraordinarias expediciones realizadas por este Gobierno. La evacuación comenzó el 29 de noviembre con la salida de un transporte para Norfolk (Virginia), con trescientos oficiales y soldados.

Este fué el primer paso concreto para llevar a cabo la promesa del secretario Stimson de que la Guardia Nacional se entregaría a las autoridades de Nicaragua inmediatamente después de la toma de posesión del presidente electo Sacasa el día primero de enero. El lunes próximo, por la noche, según las noticias recibidas en esta capital, los mil cuatrocientos oficiales y soldados americanos se habrán despedido del país en donde han estado diecinueve años.

Los combates más recientes se registraron en el Norte de Nicaragua, donde en los primeros días de diciembre los americanos que mandaban la Guardia Nacional en ese sector hicieron entrega a los oficiales de Nicaragua. Varios de los rebeldes fueron muertos en los encuentros que se registraron; pero no ha habido operaciones en gran escala desde entonces.

Los soldados americanos desembarcaron en Nicaragua en 1912. Un destacamento de cien hombres prestó servicio en la Legación de los Estados Unidos. Permanecieron trece años, siendo retirados en 1925; pero volvieron a Nicaragua en 1926 para ayudar a mantener el orden así como para organizar la Guardia Nacional. En aquella ocasión el insurgente Augusto Sandino, que continúa dando muestras de actividad a intervalos frecuentes, luchó con la Guardia Nacional creada por los americanos. Los despachos de Managua de hace días indican que Sandino se ha cansado de la lucha y que ha hecho ofrecimientos de paz a los jefes del Gobierno.

En julio de 1928, había en Nicaragua cinco mil trescientos sesenta y cinco soldados de Infantería americana y cuatrocientos cincuenta y seis de la Armada; pero desde entonces ese número ha ido reduciéndose gradualmente.

Las bajas americanas desde mayo de 1926 ascendieron a cinco oficiales y veintinueve hombres muertos en acción contra los insurgentes, falleciendo más tarde a consecuencia de las heridas, catorce oficiales y ochenta y cinco hombres.

Los gastos de mantenimiento de los soldados americanos en Nicaragua sobre los que hubieran causado en los Estados Unidos, es de cerca de un millón de dólares por año.

MEXICO, diciembre 26. (AP.) — El almirante Clark H. Woodward, que era el comandante de un escuadrón especial en aguas de Nicaragua, acompañado de su esposa pasó las Navidades en esta ciudad y partirá mañana en avión hacia Brownsville (Texas), desde donde seguirá a Washington.

El almirante Woodward dijo que después de pasarse dos semanas en la capital americana, iría a Panamá, para hacerse cargo de un escuadrón de la Marina, que se encuentra allí.

Declaró el almirante que los marinos y todo su equipo habrán salido de Nicaragua el 2 de enero; agregando que cuando salió de Managua la semana pasada, la evacuación de las fuerzas americanas procedía con gran rapidez.

La mayoría de los aviones que han estado operando en Nicaragua regresarán a los Estados Unidos, dijo el almirante. Sólo dos o tres serán enviados a Panamá.

ELECTROCUTADOS 24 CABALLOS DEL EJERCITO ITALIANO

URBANIA, Italia, diciembre 26. (AP.) Veinticuatro caballos del ejército italiano fueron electrocutados hoy, al caer un alambre de alta tensión sobre una cadena conque estaban amarrados. El viento causó la rotura del alambre.

Heridos graves al volcarse una guagua, anoche

Se repite el accidente por la imprudencia de los choferes: iba con exceso de velocidad

Anoche se volcó el ómnibus número 7 de la empresa La Ocasión, cuando con excesiva velocidad era conducido a la Habana.

En el accidente resultaron varios pasajeros lesionados, entre ellos la menor Esther González de 9 años de edad y vecina de San Miguel 224, letra A, que se fracturó los huesos de la cabeza; María García, de 27 años y del propio domicilio que se produjo lesiones leves y Antonio García, domiciliado en Aguacate 17, que se produjo lesiones de carácter menoos grave diseminadas por el cuerpo.

El doctor Barrenas y el alumno Masit, de guardia en el centro de socorro de Luyanó, asistieron a dichos lesionados, certificando de muy grave el estado de la menor González.

Actuó en el hecho el Jefe del puesto del Cotorro, dando cuenta a la autoridad judicial correspondiente.

Quezon se opone al proyecto de la comisión filipina en Wáshington que apoya la ley de independencia

El Presidente del Senado del Archipiélago, dice que la Ley es contraria a los ideales de independencia que ha mantenido el pueblo insular, pues lo somete a una prueba de 10 años

MANILA, diciembre 26. (AP.)—Manuel Quezon, presidente del Senado filipino, en declaraciones hechas hoy a la prensa, expresó su desagrado con los planes de la Comisión Filipina en Washington, que tiene el proyecto de pedirle al presidente Hoover que firme la ley de independencia que concede la libertad a las islas después de un período de prueba de diez años.

Manuel L. Quezón

Quezon, sin embargo, convocó a los legisladores filipinos para una reunión especial, que se celebrará el jueves, con el fin de estudiar la proposición.

«¿Por qué pedirle al presidente que firme la ley antes de conocer los detalles de la misma, sabiendo como sabemos que el proyecto de independencia aprobado por los legisladores americanos no está de acuerdo con los ideales de libertad tantas veces expresados por el pueblo filipino?—preguntó Quezon.

«Al hacer esto, aceptaríamos tácitamente una ley que no podemos saber si será del agrado del pueblo filipino.

»Si enviásemos un cablegrama al presidente, significando nuestra intención de intervenir en pro de la ley—si la comisión decide hacerlo—esto no se consideraría como una aceptación final, y personalmente no me opondría a ese curso de acción.»

El Gral. Vignola, nuevo jefe del ejército chileno

Fué importante factor en el restablecimiento del régimen civil en dicha República

SANTIAGO DE CHILE, diciembre 26. (AP.)—El general Pedro Vignola ha sido nombrado comandante general del ejército. El general Vignola mandaba la primera división cuando las provincias del norte se rebelaron contra los regímenes de Dávila y Blanche y es uno de los causantes del restablecimiento del régimen civil en esta república.

Recientemente, todos los generales con mando renunciaron a este a fin de dejar en libertad al presidente Alessandri para que reorganizara el cuerpo.

Hoy fueron aceptadas las renuncias de los generales Sáez, Otero, Novoa, Veloso y Marín, rechazándose las de los generales Vignola y Urrutia.

Norman Davis opina que se ha hecho mucho en pro del desarme

ALBANY, N. Y., diciembre 26. (AP).—Norman M. Davis, diplomático americano, le dijo a su antiguo amigo Franklin D. Roosevelt esta noche que, en su opinión, se habían dado pasos importantísimos hacia un acuerdo internacional sobre el desarme, que servirían para aliviar la tensión universal, y que servirían de base para el éxito de la conferencia económica mundial que ha de celebrarse en la primavera próxima.

Norman H. Davis

Davis le expresó a Mr. Roosevelt y a los representantes de prensa, su opinión de que uno de los pasos más importantes que hay que dar, es el de convencer a Francia e Italia de que deben acatar las cláusulas del Tratado Naval de Londres de 1930, especialmente en lo que se refiere a la construcción de submarinos. Luego, si las potencias prohiben el uso de bombas aereas, gases asfixiantes, artillería pesada movible, se pueden dar pasos hacia la restauración de la confianza en el mundo.

Continuó diciendo Mr. Davis: «Hace falta el desarme para restaurar la confianza, porque la confianza significa crédito, y este es la dínamo para el comercio internacional.

»El Presidente electo heredará estos problemas, y he venido aquí con el fin de discutirlos con él».

Davis, cuya carrera diplomática comenzó durante la presidencia de Woodrow Wilson, mientras que Mr. Roosevelt era Subsecretario de Marina, es demócrata, pero fué elegido por el Presidente Hoover para el puesto de delegado de los Estados Unidos en la Conferencia del Desarme de Ginebra.

Mr. Davis, que es miembro de la comisión encargada de la organización de la Conferencia Internacional Económica, dijo que ésta probablemente se celebraría a fines de la primavera próxima en Londres. Añadió que el comité de expertos, organizador de la Conferencia, se reunirá nuevamente en Ginebra el día 9 de enero.

TELEGRAFICA, en la Pág. 10

TENDRAN REPRESENTACION LOS INTERESES AGRICOLAS, EL COMERCIO E INDUSTRIA

Lucharán por la contratación libre y por la independencia de producción. Más adhesiones

La Comisión gestora de la nueva organización del colonato, que lleva por lema «Zafra Libre» y lucha contra las medidas artificiales que afectan a la industria, se reunió ayer tarde, a las cuatro, en los salones del periódico «Mercurio», para conocer las medidas tomadas por los comisionados y los pasos dados para hacer efectiva dicha nueva entidad.

Después de un amplio cambio de impresiones se dió lectura al proyecto del nuevo Reglamento por el señor Juan B. Roqué, que fué uno de los colaboradores en su confección en unión de los doctores Almagro, Manresa y Morales Broderman, siendo aprobado en su totalidad con muy ligeras enmiendas hechas por algunos de los reunidos. En este Reglamento se da una forma nueva a la constitución de esta nueva Asociación de Colonos, suprimiéndose entre otras cosas los organismos provinciales por innecesarios y dándosele una representación directa del colonato de cada ingenio a la Asamblea Superior.

Igualmente se dará acceso en esta organización de defensa de todos los intereses agrícolas, a comerciantes, industriales y demás elementos representativos de la industria, comercio y representantes de cuantas plantaciones se exploten en Cuba, a fin de que esté más robustecida la acción contra todo lo que no sea libre contratación y la independencia de producción.

Algunos hacendados, entre ellos los señores Jorge de Oña, Presidente de la Asociación de Hacendados de Santa Clara y Jesús Azqueta, dueño del Central Santa Isabel, de la misma provincia, estuvieron presentes en la Asamblea, ofreciendo su incondicional concurso a este nuevo movimiento, habiéndose recibido gran número de telegramas y cartas de colonos orientales y villareños ofreciendo también su adhesión.

La citada Comisión Gestora acordó después deliberar ampliamente reunirse de nuevo en los mismos salones de «Mercurio» mañana miércoles, a las nueve de la tarde, con el fin de terminar todo lo relacionado con la nueva organización que ya está en vías de un completo éxito.

Asistieron a la reunión de ayer, además de los señores expresados, los siguientes: Francisco Aguirregabiria, Fernando Galán, Juan Cabrera, Salomón Maduro, Elías Maduro, Federico Miranda, Walfredo Rodríguez Blanca; Alberto Casas, J. Lamadrid; General Armando Montes; A. Viñas; F. Méndez; doctor José M. Carbonell, Federico Mejer; Ricardo Carreras, doctor Cecilio Acosta, doctor Luis Almagro, Francisco Pérez, doctor Julio Morales Broderman; Paulino Viadero; Pablo Carreras; doctor César Manresa; F. J. Guevara, Juan R. Roqué; Ramón Blanco; Adalberto Sedano; Silvio Cárdenas; Guillermo Aguilera, Juan Kindelán; Edel Farrés y otros cuyos nombres no recordamos, habiendo reinado un gran entusiasmo entre todos los asambleistas y ratificándose todos en sus propósitos decididos de combatir el funesto Plan Chadbourne-Gutiérrez.

DANTESCO ESPECTACULO FUE EL DEL INCENDIO DE UN GRANERO EN LA CIUDAD DE CHICAGO

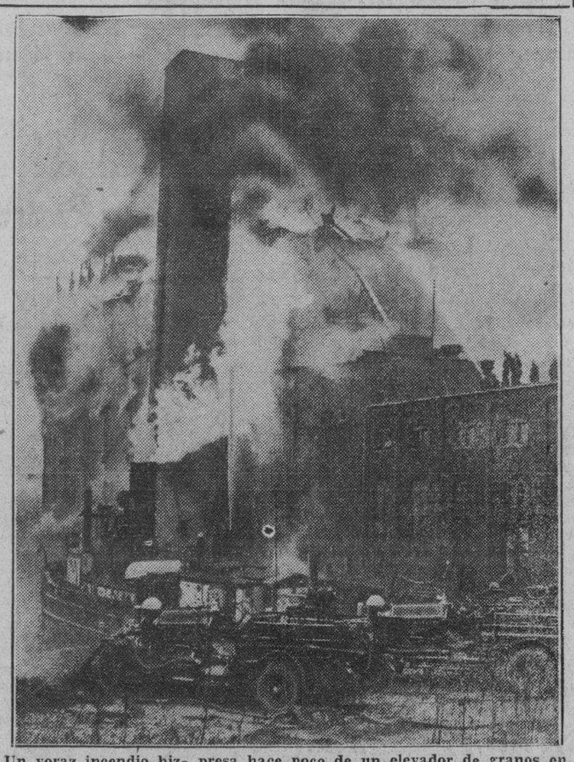

Un voraz incendio hizo presa hace poco de un elevador de granos en la ciudad de Chicago, en cuyos almacenes había depositado un millón de fanegas de harina de trigo. Las pérdidas fueron calculadas en más de medio millón de pesos. En la conflagración murió un hombre y varios resultaron gravemente lesionados. Los bomberos, que combatieron las llamas que amenazaban extenderse, lograron tras titánicos esfuerzos, localizarlas y salvar los edificios colindantes.

Se cree que el aviador Redfern, esté viviendo con los indios del Río Madera

Rosse Hendler

PARA, Brasil, diciembre 26.—AP. —Charles Hasler, explorador e ingeniero, informó hoy que había oído el rumor de que Paul Redfern, aviador americano que desapareció hace cinco años mientras realizaba un vuelo sin escalas desde los Estados Unidos a Río Janeiro, se encuentra viviendo con indios dóciles y semi-civilizados en la región del río Madera, cerca de los límites de los estados brasileños de Amazonas y Matto Grosso.

Recientemente se anunció que una expedición se enviaría en busca de Redfern. El padre del aviador doctor Frederick C. Redfern, dijo hace dos semanas que creía que su hijo estaba vivo.

Una manifestación comunista que se inició en Camagüey, fué frustrada por la intervención de los militares

Llevaban un estandarte y daban gritos. Fueron detenidos dos de los líderes de la manifestación

Cerca de las diez de la mañana de hoy un grupo de individuos, a la cabeza del cual marchaban dos sujetos, portando un estandarte, se reunió en la calle Estrada Palma, marchando hacia la Plaza de la Merced.

Con sus gritos incitaban a los curiosos para que los siguieran, dándose todos a una fuga precipitada al presentarse en aquellos lugares el auto del teniente coronel Vilato, a quien acompañaba el teniente Ronanza, quienes lograron detener a Arístides García y a Francisco Montejo Aguilar.

Los detenidos fueron remitidos al Vivac.

Varias parejas de policía montada patrullaron las calles durante todo el día.

Hasta ahora reina absoluta tranquilidad.

Lechuga, Corresponsal.

Un desocupado dice que secuestró al hijo de Lindbergh

NUEVA YORK, diciembre 26 —(AP).—Martin Drayson, desocupado que tiene 25 años de edad, quien declaró ante la policía que había sido el secuestrador del hijo del coronel Lindbergh, se encuentra hoy detenido, habiéndosele señalado una fianza de mil pesos, acusado de violar la ley Sullivan.

Drayson fué arrestado en el vestíbulo de un teatro anoche, después que llamó por teléfono a la policía diciendo que era el secuestrador. Los agentes han manifestado que no toman en serio la confesión del detenido.

Ha sido detenido por la policía a causa de habérsele ocupado un revólver con el cual, según dijo, intentaba suicidarse.

Crucigramas, Bromas y Veras, y Casos y Cosas, en la Pág. 4

México rebaja su presupuesto en un 5 por 100

El total de gastos para el año próximo es de $214.014,754 mexicanos, o 66.344,753 pesos

MEXICO D. F., diciembre 26. —(AP)—El presupuesto del gobierno federal para el año próximo, hecho a base de una rebaja general de 5 por 100 en los gastos, fué enviado esta noche al Congreso para su aprobación.

Los presupuestos tienen un total de gastos de 214.014,754.92 pesos mexicanos, comparado con 226 millones 573,546.11 este año. El ahorro será aproximadamente de once millones y medio de pesos. (El peso vale $,31 en la actualidad).

Los ingresos estimados para 1933 se calculan en 215.050.000 pesos, un poco más del estimado de gastos.

Como de costumbre, el presupuesto del Departamento de Guerra encabeza la lista, siendo aproximadamente 25 por 100 del total general. La apropiación para el año entrante en este departamento, o séase 55 millones de pesos es poco más o menos lo mismo que los gastos de este año.

El segundo en la lista es Instrucción Pública, para lo cual se calculan 31 millones de pesos. Comunicaciones tiene un presupuesto de 26.000.000, cuatro millones menos que lo gastado este año. Este departamento tiene bajo su jurisdicción la construcción de carreteras.

Perspectiva del viajero crítico.—(LEA en la TERCERA plana de esta edición el artículo de RAUL MAESTRI).

UN PATRONO, QUE HABIA SIDO AMENAZADO, HIRIO A TIROS A UN HUELGUISTA

Los obreros, provistos de trozos de cables, atacaron a los rompe-huelgas produciéndoles contusiones líneales. Llamado a la Jefatura de Policía el Secretario del Sind. de Zapateros

MATANZAS, diciembre 26. DIARIO. Habana—Los obreros zapateros que hace varios días se declararon en huelga en esta ciudad, conforme informamos oportunamente, por no estar de acuerdo con los jornales que rigen en la actualidad, se personaron esta tarde en la finca «Figueras», lugar conocido por «El Pocito», cerca de esta población, donde estaban trabajando los zapateros del taller de Rodríguez López que rompió el compromiso pactado.

El grupo iba capitaneado por «Tití» Valdés y Florencio Aguirre y con trozos de cables que portaban, agredieron a sus compañeros, resultando algunos de ellos lesionados, por lo que fueron conducidos al centro de socorro y asistidos por el doctor Arturo Casas, Francisco Rodríguez López, de Alvarez 100, de contusión lineal en el tercio superior del brazo derecho y región infraescapular del mismo lado, y José Díaz Martínez, que presentaba contusion en la región pectoral izquierda.

Según noticias, varios más que también resultaron lesionados, fueron a curarse a sus domicilios o centros particulares.

Se ha conocido, además, de otros atentados, entre ellos uno denunciado por Camilo Marrero Suárez, dueño del taller sitio en Daoiz 74, quien dice se le presentaron los huelguistas Ismael Pérez, Abelardo Amézaga, Juan Quintana, Manuel Eduardo Martínez y otros, pidiéndole la tarifa acordada por la «Unión de Fabricantes» y al entregarla, lo hicieron objeto de agresión, presentando lesiones en las regiones lumbar izquierda y escapular, de las que fué asistido en el centro de socorro.

La Policía tiene conocimiento también de que los huelguistas han amenazado de muerte a Marcial López Croa, que tiene una fábrica de calzado en Maceo y América.

Con motivo de estos hechos, el Presidente de la Unión de Fabricantes, señor Perfecto Cuadra, se ha dirigido al Jefe de la Policía Municipal, comandante Valdés Canto, pidiendo garantías para él y demás integrantes de la Unión. Se ha dispuesto que un pelotón de vigilantes montados se haga cargo del mantenimiento del orden. Al efecto se ha citado para que acuda a la Jefatura, al Secretario General del Sindicato de Zapateros, Lázaro Ramos, a fin de apercibirlo de las responsabilidades en que incurren, de continuar los actos de violencia que se han registrado esta tarde.

HERIDO GRAVEMENTE UN ZAPATERO

Esta noche, cerca de las once, fué trasladado al Hospital Civil de esta Ciudad, el zapatero Laureano Jeartinú, de treinta años, casado, vecino de San Carlos y Santa Isabel, el cual presentaba una grave herida, producida por proyectil de arma de fuego en la cara anterior del cuello, sin orificio de salida.

ACUSA A LOPEZ CROA

Relató el herido que al transitar frente al edificio del Instituto Provincial, situado en Dos de Mayo entre Milanés y Contreras, fué acometido por Marcial López Croa, el propietario de la fábrica de calzado de quien nos hemos referido anteriormente y el cual, según noticias adquiridas por la Policía, está amenazado por los huelguistas.

NIEGA EL ACUSADO LOS HECHOS

López Croa fué detenido por la Policía y declaró que no es cierta la acusación que le hace Jeartinú. El Juez de Instrucción doctor Santiago Mencía, asistido del Secretario Sandoval, labora en la investigación de los hechos motivados por la huelga.

SE TEMEN NUEVOS DESORDENES

Los ánimos en esta ciudad están sumamente excitados, temiéndose la repetición de hechos como los que hemos relatado, en evitación de lo cual las autoridades han tomado medidas. Seguiré informando.

LOVIO. Corresponsal

(POLITICA, en la Pág. DIEZ)

Protestan los hindúes contra los ayunos de Gandhi

POONA, Indostán, diciembre 26. AP). — En una conferencia celebrada por los maharashtra hindúes se formularon protestas contra los ayunos del Mahatma Gandhi como medio de obtener reformas.

Acusando a los hindúes de permitir que un solo hombre decida todas las cuestiones públicas, Jam Adas Mehta, presidente de la conferencia, declaró que Mr. Gandhi les había obligado a rendirse ante la sugestión de la posibilidad de su muerte.

La conferencia acordó pedir a Mr. Gandhi que no continúe apelando a ese método de «coacción».

SE REANUDO LA GUERRA EN EL CHACO, BOMBARDEANDO A SECTORES PARAGUAYOS

LA PAZ, Bolivia, diciembre 26. —AP.—Reanudándose la campaña aérea en lo más alto del río Paraguay, después de la tregua de Navidad concertada por los gobiernos boliviano y paraguayo a instancias del Papa Pío XI, los aeroplanos de esta república bombardearon por la tarde dos veces a Puerto Pacheco y dejaron caer algunas bombas en Bahía Negra.

Un cañonero y un hidroplano paraguayos que estaban anclados en el puerto huyeron para escapar al bombardeo.

SE ANUNCIA QUE HOOVER VETARA LA LEY AGRARIA Y LA LEY DE LA CERVEZA

El Vicepresidente electo Garner declaró que no cree necesario celebrar sesión extraordinaria

WASHINGTON, diciembre 26. —(AP)—Los anuncios de que el Presidente Hoover no aprobará la ley de la cerveza ni la de auxilios al campo, por las que abogan los demócratas, ha sido causa de que el presidente Garner de la Cámara expresara la opinión personal de que las perspectivas para evitar la sesión extraordinaria del nuevo Congreso no son brillantes.

El Vicepresidente electo agregó que «confía que no será necesaria la sesión extraordinaria», pero «a juzgar por las noticias e interpretaciones de los periódicos, las perspectivas no me parecen muy brillantes».

Basándose en tales informaciones, Garner dijo que duda que el Jefe del Ejecutivo apruebe tales leyes en el caso de que pasen durante la sesión corta. La Comisión de Agricultura de la Cámara se propone someter el proyecto agrario en breve y la medida de la cerveza espera la resolución del Senado, habiendo sido aprobada ya por la Cámara.

«Nueve de cada diez ciudadanos desean que se apruebe un programa comprensivo durante la presente legislatura que lleve algún auxilio al país», dijo Garner. «El pueblo desea tener nivelados sus presupuestos y creo que debemos cumplir el mandato del pueblo, de acuerdo con los resultados de las últimas elecciones, tan rápidamente como sea posible».

EL EX ALCALDE WALKER HA COMENZADO A ESCRIBIR SUS MEMORIAS

CAP D-ANTIBES, Francia, diciembre 26. AP.—James J. Walker ha comenzado a escribir sus memorias, las que titulará «Cartas que olvidé mandar».

Las memorias del exalcalde de Nueva York tendrán la forma de cartas y constituirán una serie de artículos más bien que una autobiografía.

El exalcalde pasó el día de hoy con Frank Scully, periodista americano que ayuda a Walker a preparar el libro.

M.E.C.D. 2016

Un oficial médico del Ejército y el Juez Potts presenciarán hoy la autopsia de Argelio Puig Jordán

30.630 CASOS DE GRAVE INFLUENZA SE REGISTRAN EN 6 CIUDADES YANKEES

El Jefe de Salubridad de Atlanta hace recomendaciones al público para evitar el contagio. Dormir para amanecer reposado, trabajar sin fatigarse, comer sin exceso, baño diario

El Cónsul de Cuba en Atlanta, Georgio. Estados Unidos de Norte América, ha rendido un nuevo informe a la Secretaría de Sanidad por conducto de la de Estado, ampliando el anterior donde daba cuenta de la grave epidemia de Influenza que se registra en los actuales momentos en la ciudad y en otros Estados de la Unión.

El doctor J. P. Kennedy, Jefe del Departamento de Salubridad de Atlanta, Condado de Fulton, con vista del aumento del número de enfermos, dice nuestro representante Consular, ha dictado severas medidas, pues aunque los Colegios y Universidades no han cerrado sus puertas muchos de ellos han tenido bajas entre los alumnos, ocurriendo en toda la comarca 25 defunciones en menos de un mes.

No considera el doctor Kennedy tan grave la situación para que dichos colegios, academias, etc., dejen de funcionar, pero de continuar en aumento el número de atacados de Influenza, se verán precisados a hacerlo, como ya lo han hecho algunos.

El Cónsul de Cuba afirma que los hospitales todos, están colmados de enfermos, no existiendo local donde situar más camas.

RECOMENDACIONES IMPORTANTES

Entre las recomendaciones que ha hecho el Jefe de Salubridad de Atlanta a los ciudadanos que no han sido víctimas aun de la Influenza figuran las siguientes:

Ejercicio al aire libre debidamente abrigados de acuerdo con la temperatura reinante; tomar un baño de aseo diario, cambiarse de ropas todos los días, tomar por lo menos 4 vasos de agua al día, bastante naranjadas y limonadas, comer bien sin exceso, dormir lo mejor posible para amanecer reposado, tener aire fresco en la casa; huir de los sitios donde hayan grupos de personas; no trabajar hasta fatigarse y que al estornudar o toser; siempre debe llevarse a la boca el pañuelo para evitar lanzar al aire los microbios. Finalmente recomienda que cuando una persona se sienta el cuerpo indispuesto, debe suspender inmediatamente la comida y guardar cama, llamando a su médico.

MILES DE ATACADOS DE INFLUENZA

Hace días publicamos que solamente en la ciudad de Atlanta se habían registrado quince mil casos de Inluenza y que el noventa por ciento de los presos del penal denominado Fulton Tower se encontraban padeciendo la misma enfermedad.

En su último informe el Cónsul cubano en Atlanta agrega haber publicado había los siguientes casos en otras ciudades:

En Nebraska, 9.392 casos; Alabama 2.144; Louisian 623; Arizona 654; California 2.624 y Oregón 193. Total, con los 15.000 casos de Atlanta suman: 30.630.

Lippmann y las deudas de guerra

Por SALVADOR MASSIP

No es el profesor James T. Shotwell, de la Universidad de Columbia, el único americano de espíritu amplio y comprensivo que aboga por una suspensión provisional del pago de las deudas de guerra y por un comienzo de negociaciones en que este difícil y enojoso problema se resuelva satisfactoriamente, tanto para los Estados Unidos como para las naciones de Europa. En sus mismas ideas abunda un ilustre periodista, Walter Lippmann, quien escribe desde hace tiempo la sección de política internacional del «Herald-Tribune» de New York.

En reciente estudio, Lippman, con una clarividencia que sólo se puede comparar a la de un Wickham Steed o un William Martin, estudia el problema de las deudas de guerra y demuestra que a pesar de todos los arreglos y refundiciones hechos entre los Estados Unidos y sus deudores, el sistema de pagos de las deudas de guerra en realidad no ha funcionado nunca con arreglo a las leyes de la lógica económica y financiera.

Los Estados Unidos, desde el principio, han tenido que prestar a sus deudores las sumas necesarias para el pago de principal y de intereses. «Desde 1917—dice Lippmann—, en el momento en que comenzaron las deudas de guerra, los Gobiernos deudores, para hacer sus pagos, han pedido dinero prestado a los Estados Unidos, y cada vez que los Estados Unidos se han negado a hacer un préstamo han tenido que reconocer que los pagos no podían continuar.»

En la historia de las deudas de guerra se distinguen cuatro períodos. En dos de ellos, los ex-aliados han pagado sus deudas. En los otros dos, no lo han hecho, o lo han hecho con reservas.

El **primer período** va desde abril de 1917 a septiembre de 1919. Comprende los días de mayor entusiasmo por la guerra. Los Estados Unidos, rebosantes de energía, de hombres y de dinero, se pusieron junto a los aliados para «hacer el mundo seguro para la democracia.» Todos los problemas se resolvían rápidamente y sin discusión. Los aliados, incapaces de obtener la victoria por sí solos, recibieron a los Estados Unidos como a seres providenciales. Durante este período pagaron el principal y los intereses de sus deudas con el mismo dinero que obtenían de los Estados Unidos como empréstitos de guerra. Los pagos se hacían con la mayor puntualidad. Pero el entoces Secretario de Hacienda, mister Carter Glass, se cansó de este sistema y concedió a los acreedores una moratoria de tres años, pasada la cual deberían hacer efectivos sus pagos con dinero propio y no prestado.

El **segundo período**, o de la primera moratoria, duró tres años para unos países (Inglaterra, Yugoeslavia, Finlandia), cinco para otros (Italia) y siete para otros (Francia.) Comenzó durante la presidencia de Wilson y continuó en las de Harding y de Coolidge. En este período el Tesoro americano no hizo ningún préstamo a los ex-aliados. Los banqueros prestaron algo. Los deudores no hicieron ningún pago, ni de capital ni de intereses.

El **tercer período** comienza con la adopción del plan Dawes (septiembre de 1924) y termina con el acuerdo Hoover-Laval (julio de 1931.) Durante siete años el sistema de reparaciones y de deudas de guerra pareció funcionar normalmente. Alemania paga reparaciones, a los ex-aliados y éstos, con parte de lo recibido por ese concepto, pagaban sus deudas de guerra a los Estados Unidos. Pero hay que aclarar que si Alemania podía satisfacer sus compromisos de las reparaciones era gracias al dinero que obtenía por medio de empréstos, la mayor parte de los cuales se colocaban en la plaza de New York. Alemania, en esos siete años, pagó, en total, unos **dos mil millones** de pesos; pero los ex-aliados pagaron a los Estados Unidos **mil doscientos cincuenta** millones por concepto de deudas de guerra. Por otra parte, las cantidades obtenidas de los banqueros americanos por Alemania pasaron, con mucho, de **dos mil millones** de pesos. Así como Carter Glass se cansó en 1919 como Secretario de Hacienda de prestamos a los ex-aliados, del mismo modo la gente de Wall Street se cansó en 1925 de hacer préstamos a Alemania. Desde 1925 el sistema de pagos de reparaciones y de deudas de guerra empezó a funcionar mal, fué presentando cada vez mayores dificultades y en 1931 llegó a la quiebra.

El **cuarto período**, o de la segunda moratoria (la propuesta por Hoover), comenzó en julio de 1931. Durante el mismo, que ha coincidido con los meses más graves de la depresión económica universal, ni Washington ni Wall Street han prestado nada. En cuanto a recibir, nos remitimos a lo ocurrido el 15 de diciembre. Inglaterra e Italia, pagaron, formulando reservas. Francia no pagó

Quince años de experiencia han demostrado que el sistema de pagos de las enormes deudas políticas que con el nombre de **reparaciones** y de **deudas de guerra** pesan sobre el mundo no puede continuar si el acreedor no presta a los deudores el dinero necesario para hacer los pagos. Una deuda que se salda contrayendo una nueva deuda no es una deuda saldada. Con ese sistema, los Estados Unidos, a fin de cuentas, reducirían a ex-aliados y a alemanes a la servidumbre financiera, en lo que resta de siglo XX, por lo menos. Contra esa injusta perspectiva se levantan no sólo las voces de europeos perjudicados, sino las de americanos más amigos de la justicia que del dinero (que los hay, aunque muchos lo duden o lo nieguen.)

«Está claro que aquí hay un problema que no es posible eludir—dice Walter Lippmann refiriéndose a este punto—. Está claro que hay una dificultad en el problema de las deudas intergubernamentales. Está claro que los Estados Unidos no se pueden negar a la petición hecha por Inglaterra de una «revisión» de deudas y a la petición de Francia de «un nuevo estudio» de la cuestión. Son peticiones amistosas que proceden de Gobiernos con los cuales estamos en buenas relaciones y cuya integridad financiera es tan sólida como la nuestra.»

«Es inconcebible—agrega Walter Lippmann—que mister Hoover y mister Roosevelt se nieguen a una revisión del problema y a una suspensión provisional de pagos, porque si es verdad, por una parte, que hay puntos muy difíciles de discutir y y que no dejan lugar a ninguna diferencia de opinión, por otra parte, no debería presentarse ninguna dificultad en reconocer la necesidad de hacer un nuevo examen del problema en su conjunto.»

Si con excitaciones tan razonables la opinión pública americana se predispone en favor de una revisión, la Conferencia Económica Universal que el año entrante se ha de reunir en Londres podrá acometer, bajo los mejores auspicios, la resolución del problema de las deudas de guerra.

La temporada de ópera comenzó ayer en Italia

En Roma y en Milán abrieron los teatros con el esplendor y con el lujo de otros tiempos

MILAN, diciembre 26.—AP.—La temporada de ópera en Italia, comenzó en Milán y Roma con todo el lujo y esplendor de otras épocas.

Por mucha miseria que haya en Italia, su amor tradicional a la música y la antigua costumbre de acudir a los estrenos, hicieron que los teatros se llenaran.

El «Scala de Milán», abrió con la presentación de la ópera de Wagner, «Crepúsculo de los Dioses», para conmemorar el 50 aniversario de la muerte del gran compositor alemán Víctor de Sabata dirigió la orquesta, con Lotte Burk, María Capuana e Isidoro Fogoaga en los papeles principales.

El «Teatro Real» de Roma, inauguró el nuevo año con el «Macbeth» de Verdi, que no ha sido dado en Roma en los últimos veinte años. La orquesta fué dirigida por Gino Marinuzzi y Benvenuto Franci y Bianca Scacciati, tomaron los papeles principales.

3 muertos fué el balance de un desastre ferroviario en Lima, E.U.

Un ingeniero, un bombero y un semaforista que cumplió con su deber hasta el último momento, es el balance trágico del violento descarrilamiento de un tren de pasajeros ocurrido recientemente en Lima, Estado de Ohio, en Norteamérica, a consecuencia del cual, también, tanto la locomotora como los carros quedaron hechos pedazos. Después del desastre, como siempre ocurre, fueron numerosas las personas que acudieron al lugar del hecho y no fueron pocos los que ayudaron a extraer de los escombros a los pasajeros y personal del tren.

AUN QUEDAN EN SANIDAD CATORCE MILITARES CON CARGOS DE SUPERVISORES

Ayer cesaron, por Decreto Presidencial, nueve oficiales, y para dentro de pocos días, serán suprimidos los restantes. Civiles se harán cargo de todas las oficinas. Una noticia confirmada

Nueve Supervisores Militares que prestaban sus servicios en distintas dependencias de la Secretaría de Sanidad y Beneficencia, cesaron ayer por Decreto Presidencial, a propuesta del Jefe de la Sanidad, que derogó el número 1479 de octubre 5 del corriente año. Paulatinamente, en idéntica forma que anunció el DIARIO DE LA MARINA hace días, van cesando los militares que desempeñaban jefaturas de negociados, etc.,

Al ser relevado hace unos días, pasando al Estado Mayor del Ejército el capitán Rafael Santa María, los oficiales y sargentos a sus órdenes declararon a sus amistades y subalternos que aquel militar regresaría a la Supervisión de Carnes y Mataderos al comenzar el nuevo años. El DIARIO publicó esos comentarios asegurando que no regresaría a Sanidad y que todos los militares que estaban a sus órdenes se incorporarían a sus respectivas unidades en el Ejército. Ayer quedó confirmada nuestra información al derogarse el referido Decreto 1479, en el que se incluyen también los oficiales que en provincias tenían a su cargo a más de la inspección de carnes y mataderos, la del Abasto de Leche, Supervisión que casi ha desaparecido totalmente también.

Los militares que se incorporaron a sus respectivos Distrito son:

El capitán veterinario Julián del Cueto Santos, de Camagüey, pasa al segundo Distrito Militar.

El capitán veterinario Juan M. Arencibia González, de Matanzas, pasa al Cuarto Distrito Militar.

El capitán Pedro T. Azcárate Guzmán y el primer teniente dentista Alberto Verdeja Neyra, de Oriente ambos, pasan al Primer Distrito Militar.

El capitán médico José Randin y Vergara—que hace unos días fue relevado del cargo de Supervisor de la Jefatura Local y Hospital Civil de Cienfuegos—y el primer teniente Ramón Huque Cabrera, pasan al Tercer Distrito Militar.

Y el capitán veterinario Librado Mur Orozco y el primer teniente médico Arturo Sáenz Sotolongo, de Pinar del Río, pasan al Octavo Distrito Militar.

Al cesar en sus respectivas comisiones estos militares, se le ha comunicado por la Superioridad Sanitaria a los Jefes Locales de la República habérseles devuelto sus funciones en ese sentido—que por ministerio de la Ley se les otorga—para que reanuden sus actividades en persecución de los adulteradores de leche y expendedores de carne de res clandestina. En cuanto a lo primero el Capitán Dobal continuará en sus funciones de Supervisor Nacional, aunque no en la oficina central del Abasto de Leche, situada en la Calzada de Infanta y Crucero del Ferrocarril, como verá el lector a continuación.

INSPECCION DE JEFATURAS Y HOSPITALES

Por una resolución firmada ayer por el Secretario de Sanidad, el capitán médico del Ejército, doctor Miguel E. Dobal, Supervisor Nacional del Abasto de Leche, ha pasado a desempeñar el cargo de Delegado a las órdenes de aquel funcionario, quien le comisionó para que gire una visita de inspección a todas las Jefaturas locales de la República, así como a todos los hospitales del Estado.

En cuanto a las Jefaturas locales de Sanidad el doctor Dobal examinará su organización y servicios que prestan; dará instrucciones a los Jefes para el mejor funcionamiento de las mismas, especialmente en lo que se trata del servicio bromatológico.

Organización, clase de alimentos suministro de medicinas, etc., de los hospitales serán estudiados por el Delegado del Secretario, examinando también sus presupuestos, a fin de conocer los servicios que prestan y las necesidades de los mismos.

Esta última misión ya la venía desempeñando el referido militar, pues durante su permanencia en Camagüey recientemente, dejó en comisión en el hospital al sargento Rodríguez y en Santa Cruz del Sur al sargento Juan Zamora. Y, tan pronto llegue a Santiago de Cuba, para donde embarcará antes de fin de año dejará en el Hospital Saturnino Lora al sargento Estévez. Estos tres sargentos formaban parte del cuerpo de militares que cooperaban con el capitán Dobal en el Negocio de Abasto de Leche.

QUEDAN 14 SUPERVISORES

Aun quedan en la Secretaría de Sanidad 14 militares desempeñando funciones de Supervisores. Como publicamos hace varios días, se nos ha asegurado que la mayoría serán relevados antes de mediados del entrante enero. De quedar algún militar en las oficinas sanitarias, ha de ser número en extremo reducidos aunque quizás todos pasen a sus respectivas unidades.

Mejoramiento de creches y asilos por la Sanidad

Designado el doctor Prats para que las inspecciones sean desde el punto de vista científico

Otro Decreto de orden interior firmó ayer el Secretario de Sanidad y Beneficencia. En el mismo se designa al doctor José Prats, Inspector General del ramo, auxiliar competentísimo del Profesor Angel Arturo Aballí en el Servicio de Niños del Hospital Nuestra Señora de las Mercedes, para la inspección de todas las creches y asilos de la provincia de la Habana, trabajo éste hoy en manos de personas que tienen muy buenos deseos, pero sin conocimiento científico alguno para conocer la salud del niño, la apropiada alimentación de acuerdo con su edad, etc.

El doctor Prats tiene la misión de rendir mensualmente un informe detallando el estado de los niños asilados, clase de alimentación que reciben, y recomendaciones que estime pertinentes para el mejoramiento de la creche o asilo.

NOMBRAMIENTO

Ayer fué nombrado por el Secretario de Sanidad médico de visita del Hospital Saturnino Lora, de Santiago de Cuba, el doctor José María Verdeja, quien hasta hace poco fué director del Solarium que funcionaba en la azotea del edificio de la Secretaría y que fué suprimido por orden Superior.

PROTESTAN LOS OBREROS

El Secretario de Sanidad recibió ayer un telegrama del Jefe Local de Santiago de Cuba transcribiendo el ruego de los obreros del Departamento a sus órdenes de que gestione de la Secretaría de Hacienda el pago de sus haberes correspondientes al mes de junio próximo pasado. El doctor Infante consigna en su despacho telegráfico la crítica situación económica por que atraviesan esos obreros.

SUICIDIO DE UNA JOVEN

El Juez de Marianao libró exhorto al Juez de Instrucción de la Sección Segunda, para que se proceda a realizarle la autopsia al cadáver de la joven Celia Enrique Galindo, que el día 23 de los corrientes con propósitos suicidas se dió candela en su domicilio en la calle de Robau.

EL SEÑOR DANIEL FARIAS Y PUMAR

Honda impresión causará entre sus numerosas amistades la noticia del fallecimiento del señor Daniel Farias Pumar.

Su paso por la vida queda señalado por un grato recuerdo del que fué en toda ocasión correcto caballero y amigo estimable.

Cuantos le trataron tuvieron ocasión de justipreciar sus excelentes cualidades, las que supieron granjearle unánimes simpatías.

Esposo y padre ejemplar, deja un hogar modelo en el que se reflejan las virtudes del extinto.

El acto del sepelio, que tendrá efecto en la mañana de hoy, martes, a las nueve, saliendo el cortejo fúnebre de la casa Milagros 41, entre Delicias y Buenaventura, en la Víbora, será un fiel exponente del dolor que produce la desaparición del señor Daniel Farías y Pumar.

A todos sus atribulados deudos, expresamos nuestra sincera condolencia, y de modo particular a nuestro antiguo compañero, señor Secundino Farías, hermano del extinto.

Un grupo de individuos trató de arrebatar una peseta a un niño e hirió a tres que lo defendieron

Uno de los lesionados se halla en grave estado. Los atacantes se dieron a la fuga. El niño también fué asistido de varias lesiones. El hecho ocurrió en una bodega de Jesús del Monte

En el centro de socorro de Jesús del Monte se presentaron anoche Armando González, vecino de Pérez letra B; José Barbere, domiciliado en Reforma 2 y Ramón Oro López, con domicilio en Pérez, letra D, con motivo de haber resultado todos lesionados al ser agredidos por un grupo de sujetos, para ellos desconocidos que intentaron apoderarse de una peseta que llevaba en sus manos un menor, que en busca de mercancía acudió a la bodega situada en la esquina de Concha y Reforma.

LAS LESIONES

González presentaba una herida pérforo cortante en la región infraclavicular izquierda, penetrante, siendo su estado de gravedad; Barbere y Oro contusiones de carácter leve, diseminadas por el cuerpo.

Los lesionados se encontraban en dicho establecimiento, cuando se presentó en el mismo un menor, que llevaba en sus manos una peseta, con la cual intentó adquirir unos mandados. Un grupo de individuos que lo seguía trató de despojar al menor de la peseta y como se resistiera reclamando auxilio, ellos intervinieron en su favor, estableciéndose entre todos una riña tumultuaria. Uno de los desconocidos, con un arma blanca, agredió a González, ocasionándole la herida que presenta, dándose todos a la fuga.

El menor resulta nombrarse Reinaldo Sardiñas, tiene 10 años de edad y es vecino del Reparto Las Yaguas. También fué asistido en el centro de socorro de lesiones de carácter leve

Al ser interrogado por la policía ratificó lo expuesto por sus tres defensores, agregando que los desconocidos lograron desaparecer tranquilamente.

Se espera la libertad de C. San Pedro

Las últimas noticias de Gobernación acusan q. hay tranquilidad en todo el país

Se confía en que muy pronto, en el transcurso de esta semana se decrete la libertad del Sr. César San Pedro, Director del periódico «El Sol», de Marianao, quien guarda prisión desde ha días en el Castillo del Príncipe y está a la disposición del Presidente de la República.

El Secretario de Gobernación estudia el caso del compañero detenido para someterlo a la consideración del Ejecutivo, quien resolverá.

REINA TRANQUILIDAD

Con excepción de los casos de Santa Clara y Santiago de Cuba, la Secretaría de Gobernación ha estado recibiendo noticias de que el orden continúa inalterable en toda la nación. Con respecto a la Dra. Ofelia Domínguez Navarro dijo el Dr. Zubizarreta que la única noticia que tiene de sus actividades en Santa Clara es la comunicada por las autoridades de allá que la acusan de ser la iniciadora de los disturbios.

La señorita Cuca Fernández, Secretaria particular del doctor Zubizarreta, repartirá mañana, en nombre del Secretario de Gobernación, dulces y juguetes a los niños asilados en el Campamento de Indigentes General Machado, establecido en el antiguo Mercado La Purísima. El acto tendrá efecto a las tres de la tarde.

BATIDA A LA MENDICIDAD

Declaró el Secretario de Gobernación ayer q eudará una batida a la mendicidad en la Habana, toda vez que ha podido saber que la mayor parte de los mendigos en esta capital son «industriales» y proceden de pueblos cercanos. Para ese servicio el doctor Zubizarreta comisionó a su Ayudante el Teniente de la Policía Nacional Miguel Angel Avalos.

Varias mujeres a declarar en Cjo. de guerra

Se sigue contra el soldado Arsenio B. Gómez, por asalto con otro a varios autos

Hoy, a las nueve de la mañana, continuará celebrándose en el Cuartel Brigadier Avalos, el Consejo de Guerra contra el soldado Arsenio B. Gómez a quien se imputa tres delitos de robo con intimidación en las personas y para el cual el Ministerio Fiscal, representado por el Teniente doctor César Lorié, interesa hasta 30 años de presidio.

En la sesión de hoy deberán comparecer las muchachas que acompañaban a Manuel F. Nápoles en uno de los automóviles asaltados por los dos soldados en la madrugada del 2 de octubre del pasado año y cuyos delitos se achacan a Gómez, al igual que al también soldado Eligio Nieves que se suicidó a los pocos días de los hechos en la celda que ambos ocupaban en el Campamento de Columbia.

Como quiera que ninguno de los asaltados ha podido reconocer ante el Tribunal Militar que conoce del proceso a Gómez como uno de los dos autores de los asaltos, existe expectación por la declaración de las testigos y por saber si éstas reconocen o no al soldado.

El Fiscal mantendrá la solicitud de condena para Gómez y el defensor, doctor Fernando del Busto, pedirá su absolución, alegando que no cometió los delitos que le han imputado.

Un expósito se suicidó en una casa de Muralla

Tenía 21 años de edad, y desde sus primeros años se hallaba asilado. No dejó carta alguna

En una casa situada en Muralla 15, que pertenece a la Casa de Beneficencia, se privó de la vida, ahorcándose, el joven Francisco Javier de la Cruz Valdés, de la Habana, de 21 años de edad y que fué asilado en la Casa Cuna, desde muy temprana edad.

El joven Javier, por orden del Supervisor de la Benefiencia, residía en una habitación alta, junto con otro asilado, nombrado Joaquín Cantera Codova, que ocupaba una habitación del primer piso.

Cantera, llegó en la tarde de ayer como a las cuatro a la casa Muralla 15, haciéndolo más tarde Javier, quien dijo que se iba a bañar. Cantera, después de conversar con Javier se despidió de él, saliendo a la calle, pero al regresar como a las nueve comenzó a buscar a su compañero, encontrándolo ahorcado, de la baranda de una ventana de su habitación.

Acto seguido, dió cuenta del hecho al vigilante 1510, quien solicitó los auxilios del médico de guardia en el Primer Centro, doctor Monteavaro, el que reconoció el cadáver, certificando que presentaba un surco equimótico alrededor del cuello.

Javier no dejó papel alguno, en que expusiera el motivo que lo había impulsado a suicidarse.

Un amigo de Javier, nombrado Lorenzo Valdés, de Belascoaín 39, músico de la Marina Nacional, declaró que aquel desde hace tiempo tenía la obsesión del suicidio, pues en cierta ocasión, trató de arrojarse al mar, en los muelles de Tallapiedra, no efectuándolo por la intervención de varias personas.

EL MISTERIOSO ASESINATO DE UNA DEPENDIENTA INTRIGA A LA POLICIA AMERICANA

La Policía de la Villa de Moline, en Norteamérica, está sumamente intrigada, al igual que la del Estado de Illinois donde se encuentra enclavada la citada población, por el espeluznante asesinato de Rosa Gendler, hermosa y sugestiva dependienta de una tienda de la población, cuyo cuerpo inanimado apareció en un saco bajo el puente de un río. Los agentes de la autoridad estiman que la muchacha fué asesinada después de fiera lucha con sus secuestradores que la maltrataron al no poder saciar sus infames apetitos.

LOS DOCTORES BARRERAS Y BARROSO PRACTICARAN DICHA PRUEBA PERICIAL

El cadáver del infortunado joven estuvo tendido ayer en la casa Avenida Segunda entre 11 y 12, Alturas de Almendares. Hoy, a las nueve de la mañana, se verificará el sepelio

Hoy—después de las nueve de la mañana—se le practicará la autopsia al cadáver del joven estudiante Argelio Puig, quien falleció ayer, lunes, a las diez y diez minutos de la mañana, como consecuencia de los graves heridas de bala que le infirió el día 6 de los corrientes en la calle Real y General Lee, el comandante Arsenio Ortiz.

Como se recordará Argelio Puig iba en un automóvil con sus amigos Luis Orlando Rodríguez y Domnigo Cañal, por la calzada de Columbia, y al hacerse sospechosos al comandante Ortiz, quien estimó que trataban de atentar contra su vida, los persiguió en su máquina en la que iba acompañado de dos soldados vestidos de paisano y de su chofer.

El Ford en que corrían Puig y sus amigos se volcó como resultado de la persecución, continuando el tiroteo en el que recibieron lesiones los jóvenes Rodríguez, Puig y Cañal.

Rodríguez y Cañal lograron salvar la vida. No así Puig, a quien se le presentó días después de hallarse en cama una septicemia mortal, falleciendo, gangrenado, ayer.

Para salvarle la vida hicieron grandes esfuerzos los doctores Presno, Ramos, Costales Latatú y Guerrero.

Se le hicieron algunas transfusiones de sangre, y se trataba de practicarle una más cuando entregó su alma a Dios.

Al ocurrir la triste nueva, sus compañeros, recluídos en el propio Hospital, Rodríguez y Cañal, se abrazaron llorando la pérdida del amigo.

Se le tendió provisionalmente en un salón del Hospital.

Al ocurrir la muerte de Puig estaban junto a él los doctores Presno, Guerrero y Costales.

Recogiendo sus últimos suspiros, la madre señora Elvira Puig viuda de Jordán, venida desde Holguín donde reside y la señorita Dania Padilla, que la acompañaba.

La señorita Padilla es la prometida del señor Juan Antonio Rubio.

Ella y la señora madre de Puig fueron autorizadas por el Estado Mayor, hace nueve días, para permanecer velando junto al lecho de Puig.

EL TENDIDO

En horas del mediodía y previa la autorización militar, fué trasladado el cadáver de Puig a la calle Avenida Segunda, entre 11 y 12, en las Alturas de Almendares, domicilio del doctor Mac Nenny.

AUTORIZADA LA AUTOPSIA AL CADAVER

El doctor Morales del Castillo, juez de guardia diurna recibió un exhorto de su compañero el doctor Cowley, juez de instrucción de Marianao, para que en la mañana de hoy le sea practicada la autopsia en el Necrocomio al cadáver de Puig Jordán.

Hace constar en su exhorto el juez de Marianao, que la autopsia sea practicada por los doctores Barreras y Barroso, directores de dicho establecimiento, pudiendo ser presenciada por el oficial médico del Ejército, que designe el Estado Mayor.

El cadáver del joven Jordán, según se hace constar en el exhorto, deberá ser presentado en el Necrocomio a las ocho de la mañana de hoy.

Con motivo de estar de guardia diurna en el día de hoy el doctor Potts, juez de instrucción de la Sección Tercera, es el que presenciará dicha diligencia, asistido del secretario judicial que para el efecto designe la expresada autoridad judicial.

CONOCE EL JUEZ COWLEY EN EL ACTO

El doctor José María Cowley, juez de instrucción que instruye la causa, recibió un telegrama del coronel Guerrero, informándole del fallecimiento del joven Puig. También se le dió conocimiento del caso al comandante Hernández Savio, que instruye la causa por lo militar.

«CHAPARRITO» FUE ENCARCELADO

El experto Viané, presentó ante el Juez de Guardia diurna a José Manuel Montes Gutiérrez, natural de España de 46 años de edad, más conocido por «Chaparrito», a quien detuvo porque en unión de otros el día 22de los corrientes, en el Muelle de Luz le timaron la suma de doscientos pesos a Miguel Gaden, vecino de 26 tnre 17 y 19, que lo roconoció como uno de los que cometieron el hecho. El detenido ingresó en el Vivac.

MENOR LESIONADO

Heriberto Pérez Molina, de 10 años de edad y vecino de Gloria 210, sufrió una lesión de carácter grave al caerse en el patio de la casa Máximo Gómez 539.

La figura del monumento al Sold. invasor

Es obra del escultor Sicre, y será mostrada al jurado, en la tarde de hoy, a las 3

Hoy martes a las tres de la tarde se reunirá en el estudio del escultor Juan J. Sicre, el Jurado designado para determinar cuál de los artistas concursantes debía ser premiado. Como se recordará, en esa justa resultó premiado con la ejecución de la obra el escultor Sicre quien de acuerdo con las bases establecidas para el concurso debía presentar la figura lista ya para su fundición al objeto de obtener la sanción del Jurado. El señor Sicre expone mañana hecha en barro dicha figura central al objeto de que si la misma es motivo de cualquier corrección por parte del Jurado proceder inmediatamente a realizarla, y en un futuro próximo; esto es, en el mes de enero se enviará dicha figura a una afamada fundición de Alemania para su ejecución.

Integran este Jurado como presidente el Dr. Salvador Salazar y Roig y como Secretario el Arquitecto señor Luis Bay y miembros los señores Alberto Barreras, Pedro G. Betancourt, Santiago García Cañizares, Daniel Gispert, Carlos Machado, Francisco de P. Valiente, Juan Miguel Dihigo, Antonio Iraizoz, León Brunet, señorita Isabel Chapotín, Diego Franchi, Martín E. Leunda, Higinio J. Medrano, Abelardo Mola, Enrique Martínez, Guillermo Cacho Negrete, Enrique Luis Valera, Melquiades Montes y Gustavo Rey.

Se ruega por est emedio, dada la importancia del motivo que reune el Jurado ,la concurrencia de todos los miembros a fin de que la responsabilidad de la obra sea compartida entre todos los componentes del Jurado.

Las estadísticas de importaciones de arroz demuestran que su precio ha desalojado al producto nacional

Ha causado grandes quebrantos al cultivador. El Sr. Domingo Espino hace un detallado estudio sobre el problema desde el año 1917 y recomienda la intensificación de todos los cultivos

La Comisión Nacional de Estadísticas y reformas económicas ha publicado un interesante estudio relacionado con la importación de arroz, maíz y harinas varias, correspondientes a los años de 1917 a 1931

El señor Domingo Espino, en el preámbulo de su copioso trabajo, manifiesta haberle parecido oportuno anotar las importaciones, a que hace referencia, para que con conocimiento de ello poder hacer cálculos y determinar si es conveniente o hacedero intensificar la producción de esos cereales, hasta cubrir el consumo total, a base de utilidad para nuestra economía nacional y en beneficio positivo del consumidor, y estudiar, con igual finalidad, si resultaría conveniente la sustitución total o parcial en determinadas manufacturas de la harina de trigo, por otras de producción nacional.

En el quinquenio de 1917 a 1921 la importación de arroz limpio fué de muy cerca de los ochocientos siete millones de kilos, con un valor de ciento veintiocho millones de pesos, lo que da un promedio anual de 161 millones de kilos y con veinticinco millones de pesos, calculando a dieciséis centavos el kilo.

En el quinquenio de 1922 al 26, la importación subió a 995 millones de kilos que valieron cerca de sesenta y nueve millones de pesos. En el quinquenio de 1927 al 31 la importación fué de novecientos sesenta y tres millones de kilos con un valor de sesenta y cinco millones y medio de pesos.

Véase cómo, en los primeros de esos tres quinquenios, la importación fué menor en más de ciento cincuenta millones de kilos que en los otros dos siguientes; en cambio el valor de aquel primer quinquenio fué mayor, en más de sesenta millones de pesos, en comparación con los siguientes, resultando que el valor del kilo fué de dieciséis centavos contra sesenta y nueve y sesenta y ocho en los otros dos quinquenios.

SE NOTA LA INTERMITENCIA

Se nota claramente la intermitencia en el número de kilos importados en los quince años referidos y que, en ninguno, esa importación fué como la del año 28, que llegó a doscientos cincuenta millones, más el arroz semi-descascarado, que importamos y que equivale a dos millones y medio de kilos de arroz limpio.

En cambio, en el año de 1931 sólo compramos ciento cuarenta y un millones de kilos, con un valor de casi siete millones de pesos, más el semi-descascarado que representa once millones de kilos de arroz limpio con un valor de tres cuartos de millón.

En este año de 1931, que fué el de menor importación, el precio del kilo también fué el más bajo. Según la información de la secretaría de Agricultura, la producción de arroz de 1931 sólo fué de 99.929 quintales, que vienen a ser cerca de sesenta mil quintales limpios.

EL BAJO PRECIO DEL ARROZ

El señor Espino estima que la escasa producción la motivó el bajo precio que alcanzó en el mercado el arroz importado, que, naturalmente, desalojó el de producción nacional, causando, como es consiguiente, grandes quebrantos al cultivador cubano.

M.E.C.D. 2016

Importante reunión de fabricantes de tabaco, hoy para tratar de la venta clandestina de los habanos

2 GENERALES HERMANOS PELEARAN UNO CONTRA EL OTRO, EN HONDURAS

El líder insurgente, que se proclamó Presidente provisional en la Isla de Amapala el día 11 consiguió llegar a «tierra firme» con un contingente al que se han unido otros grupos

TEGUCIGALPA, diciembre 26.—(AP)—Se considera inminente un encuentro entre las fuerzas nacionalistas del general Camilo Reina, y las tropas rebeldes que luchan a las órdenes del general José María Reina, hermano del anterior, según informes llegados esta noche a Tegucigalpa, anunciando una nueva campaña revolucionaria en la parte Occidental de la república.

El líder insurgente, que se proclamó presidente provisional en la isla de Amapala, en la Bahía de Fonseca el día 11 de diciembre, consiguió llegar a «tierra firme» con un fuerte contingente de tropas el miércoles pasado.

Inmediatamente atacó los pequeños puertos de la bahía, y se asegura que las guarniciones nacionalistas allí destacadas, se pasaron a las filas insurgentes.

Los generales Reina y Fonseca entonces unieron sus dos contingentes, formando una sola unidad a las órdenes del general José María Reina.

Estas tropas comenzaron su marcha hacia el norte poco después, llegando a Curaren el jueves por la noche, después de haber sostenido varios encuentros con los nacionalistas por el camino.

Según noticias, todos estos encuentros fueron victorias para los nacionalistas.

Durante el jueves y viernes, los aviones leales bombardearon las posiciones insurgentes, pero no causaron daño alguno en el sector de Curaren. Las tropas del general Camilo Reina están ahora listas para enfrentarse con los ejércitos combinados rebeldes.

La ciudad de Curaren está a 50 millas de Tegucigalpa, en una región muy montañosa.

El día 24 de diciembre un contingente nacionalista atacó una columna rebelde cerca de Labrea, y el mismo día los rebeldes y nacionalistas sostuvieron otro encuentro cerca de Langue. Las fuerzas insurgentes se retiraron para unirse a los ejércitos aliados de Reina y Fonseca.

MENOR QUE DESAPARECE

Luis Ojeda, vecino de Montero Sánchez número 41, denunció a la policía que de su domicilio había desaparecido el menor Lorenzo Sabón, de 8 años de edad, que se encontraba bajo su amparo, temiendo le haya ocurrido alguna desgracia.

Lo que estaría exento del impuesto sobre compraventas canjes y cesiones

COMO habrá podido observar el lector, la Comisión Nacional Económica ha estado atenta a la necesidad de fortalecer los resortes fiscales, al señalar las materias que deben ser comprendidas en el impuesto del cuatro y medio por ciento sobre las compraventas, canjes y cesiones; pero, aunque ha tejido una red de mallas estrechas con miras a cubrir esa necesidad, no ha perdido de vista, sino que, por lo contrario, ha tenido muy en cuenta, ya que también hay de salvar las dificultades emanadas de la legislación tributaria improvisada con la única mira de allegar recursos, lo cual no ha logrado en la medida fantásticamente calculada, determinando, en cambio, esa legislación, sin el provecho que se buscó para el Estado un empobrecimiento mayor de la riqueza, del que por sí ha producido la depresión universal que viene quebrantando en análoga medida la de todos los los países.

Ayer expusimos, con la brevedad que requiere un trabajo periodístico, todo lo que quedaría gravado con el impuesto del cuatro y medio por ciento sobre las compraventas, canjes y cesiones de cosas muebles y a cargo de quien habría de correr el pago del tributo; hoy expondremos, en la misma forma sintética, lo que se considera exento por razones que no nos detendremos a explicar porque fácilmente se comprenden.

Ese gravamen no habría de afectar a los comisionistas, agentes y representantes de comerciantes nacionales, establecidos en el país, cuando aquéllos no tengan depósito o existencia de las mercancías que vendan por cuenta ajena y que el comerciante o industrial en cuyo nombre operen facture directamente al comprador, porque, conforme a lo dispuesto, está el comerciante o industrial en la obligación de atender al impuesto. Pero cuando los comerciantes y los fabricantes nacionales establecidos en el territorio de la República hagan envíos dentro del país a sus agentes, depositarios o representantes y vendan por su cuenta éstos la mercancía, correrá a cargo de los mismos el tributo por canjes o cesiones, «pues debe entenderse que en ningún caso podrá quedar gravada dos veces una sola operación de compraventa, y que los simples conduces, traslados o remisiones de mercancías no están gravados».

Cuando los comisionistas, representantes y agentes de fabricantes y exportadores extranjeros «actuen como simples intermediarios entre comprador y vendedor, y no tengan en almacenes públicos o privados, depósitos o existencias de la mercancía que vendan por cuenta ajena», no pagarán por estar «sujetas las importaciones al impuesto de compraventa», debiendo abonarlo en la Aduana el comprador de la mercancía. También quedan exentas de gravamen «las compras de productos que, para ser vendidos, efectúen a los fabricantes o productores nacionales los almacenistas, y las operaciones de compraventa que, con igual finalidad, estos últimos realicen directamente entre sí»; quedando igualmente exentas «las operaciones de compraventa de productos necesarios para sus industrias que entre sí realicen los fabricantes».

No se tributará por «los canjes, comisiones, entregas y cambios de sellos para colecciones, y de monedas de curso legal de todos los países, de oro para fines dentales y de bonos y acciones de todas clases, en cualquier forma que estas operaciones se realicen».

Se dejan exentos «los vendedores ambulantes, de toda clase de mercancías, que trabajen por su cuenta, sin depender directamente de ningún comerciante establecido, y tengan un solo carro para efectuar sus ventas, o lo hicieran personalmente, siempre que hubiesen pagado el impuesto las mercancías que vendan» y «los que sin tener comercio establecido se dediquen en sus domicilios particulares a la manufactura o confección familiar de artículos para venta al detall».

Las aves, huevos y demás artículos del país, «cuando sean vendidos directamente por sus productores o cultivadores a comerciantes almacenistas»; las exportaciones que se efectúen de artículos nacionales, manufacturados o no, y todas las operaciones de compraventa de azúcar centrífuga, tabacos torcidos, cigarros, fósforos y refrescos de todas clases.

Se consideran igualmente exentos «los fabricantes de los demás artículos gravados por los impuestos especiales del empréstito de veinte y cinco millones de pesos; «pero no obstante, cargarán en factura a los detallistas el cuatro y medio por ciento que tendrían los adquirentes que pagar cuando vendieran las mercancías de que se trata». Ahora bien si los fabricantes vendieren directamente al consumidor, pagarán el cuatro y medio por ciento sobre el valor de la mercancía, «pues en estos casos adquieren la condición de detallistas». Con eso éstos quedan lo cual es justo, protegidos contra la competencia amparada en ventajas ilegítimas.

Están también exentas «las cañas, sacos para envases de azúcar, maquinarias, combustibles, lubricantes, fuerza motriz o de cualquiera otra clase, útiles y artefactos, que **sin lucro alguno**, se faciliten entre sí los centrales o fábricas de azúcar, y los ferrocarriles de servicio público», no rigiendo esta exención «para ninguna clase de artículos procedentes de los departamentos comerciales de los referidos centrales azucareros». Obsérvese que con este último se tiende también a impedir la competencia que esos departamentos comerciales pudieran hacer al comercio de las zonas donde operan.

Alcanza la exención a «los que, siendo fabricantes, manufacturados cultivadores o productores, vendan a los almacenistas los siguientes productos del país: mieles de caña y de azúcar, leche, quesos, mantequillas naturales o puras carbón vegetal, ganado vacuno, de cerda y lanar, pescados y productos alimenticios del mar en su estado natural, tasajo y carnes crudas de todas clases, no preparadas»; todos los que vendan «combustibles a base de alcohol conteniendo en volumen, por lo menos el 90 por ciento de este producto así como alcohol desnaturalizado para uso doméstico»; los detallistas de todas clases, «por las ventas que realicen directamente a los consumidores, siempre que se trate de mercancías que hubieren pagado el impuesto por haber sido importadas directamente por dichos detallistas o adquiridas de industriales, manufactureros, fabricantes o almacenistas que hubieren satisfecho el impuesto»

Y ultimamente quedan exentos los establecimientos benéficos, o asilos de carácter oficial o privado, organizados sin ánimo de lucro o especulación».

Mañana expondremos lo referente al impuesto sobre entradas o ingresos brutos que propone en su proyecto la Comisión Nacional Económica.

Disertó ayer en el Lyceum femenino el Dr. Elías Entralgo

El tema escogido fué: «Algunos antecedentes del carácter cubano»

La tribuna del Lyceum, la culta sociedad femenina, se vió honrada ayer tarde con la fácil y espontánea palabra del joven escritor cubano doctor Elías Entralgo, un valor básico de nuestra intelectualidad, que pronunció su anunciada conferencia.

En ella trató sobre algunos antecedentes de carácter cubano, tema que desarrolló con estilo sencillo; pulcro en la forma y profundo en el conocimiento, el doctor Entralgo cosechó merecidas alabanzas por cuantos le escucharon.

De su brillante disertación recogimos algunos de sus párrafos más sobresalientes, que pasamos a ofrecer a nuestros lectores.

«Hace dos lustros—tras la lectura de conferencias primerizamente mediocres y la publicación de un libro irresponsable—hube de interrogarme hacia qué tema autóctono podría dirigir mis apetencias de producción cohesiva y en cierto modo original; fijando así la relatividad de mi pensamiento y de mi lenguaje porque, aunque sea mucho el orgullo presuntuoso del hombre, después de tantos siglos de experiencia cultural, no puede ser tan absoluta la fuerza creadora del intelecto, mucho menos cuando se abstrae en la más pura especulación, y—pese a los optimistas creyentes en los valores intuitivos—hoy podemos repetir el «nihil novu sub sole», si bien atenuándolo y adaptándolo al temperamento utilitario y mecanicista de nuestra época para extraer de las cavidades químicas e insertar en las espirituales el famoso principio de Antonio Lorenzo Lavoisier: «Nada se pierde, nada se crea: todo se transforma».

Y continuó diciendo: «Concidia esa inquietante pregunta dirigida a mi propio espíritu con el acuciado propósito de poseer una selecta biblioteca cubana, respondiendo así a la convicción de que la cultura bien entendida comienza por casa; mientras, por otra parte, me iba aficionando preferentemente a los estudios sociológicos. Advertí entonces lo abandonadas que se encuentran esas disciplinas entre nosotros, y quise llevar mi modesto pero honesto dinamismo constructivo a esas regiones de estático silencio. A poco de pretenderlo tropecé con dificultades invencibles que consigno en el capítulo preliminar de mi obra. «Sin la Historia detrás y la Estadística delante—digo ahí—no hay posibilidad de investigar sociológicamente, y nuestra historia global está por escribir y nuestras estadísticas técnicas y completas por hacer».

Prosiguió de esta manera: «Me he tenido que conformar con un ensayo etográfico; ya el 17 de diciembre de 1922 leía en el Ateneo de la Habana un anticipo prematuro, anunciado con el título de «Génesis y desenvolvimiento histórico del carácter cubano». Desde entonces, «sin prisa, pero sin descanso»—como pedía Goethe— he leído y acotado mucho sobre las condiciones de nuestro medio físico y las características de españoles y africanos, y he salido de nuestras más varias confusiones multitudinarias y o he dejado en muchos momentos el trato individual para transcribir en seguida en notas y apuntes mis observaciones comparativas. Ya tengo madurado el plan del libro y estoy a punto de concluir el primer tomo, el que creo publicar antes del verano próximo. Sobre ese plan quiero conversar brevemente con vosotras, correspondiendo a vuestra invitación gentilísima con unas palabras expresas, escritas con tinta del día. No debo ocultaros la satisfacción con que lo hago. Alejado durante algunos años de estas disertaciones públicas, me complace mucho volver a ellas en un lugar donde no hay tribuna sino mesa—mesa que es todo un símbolo de la firmeza, seriedad y discreción en el doble sentido que tiene esta última palabra en nuestra lengua—con que el Lyceum ha construído un bello y gustoso oasis en el paramo que es hoy la cultura cubana. La España del siglo XIX tuvo dos figuras muy diversamente representativas. La una vociferó sobre muchas tribunas, la otra musitó desde una sola mesa. La España renaciente de ahora tiene muy poco, casi nada, de Emilio Castelar; la vigorosa España actual tiene mucho y tendrá más lo futuro de Giner de los Ríos. El tribuno profesional, por confusa hibridación de valores estéticos, es un ac or embozado, sin las bellas virtudes que rodean y realzan la clara y definida personalidad del actor: la decoración, los afeites, la indumentaria ad hoc, y posee, por el contrario, sus defectos histriónicos y su vicio momentáneo—cuando no es permanente—: la hipocresía. Los cubanos, particularmente, tenemos sobradas razones para ir desconfiando de los tipos de tribuna; y al Lyceum parece que le son singularmente gratos los hombres de mesa.

Y termino con es as bellas pinceladas: «Sin énfasis ademanual de tribuno ni gesticular de «magister dixit», con llaneza mesetera—muy distante del bajo idioma mesilleroy sintetizaros el plan de ese libro que sub-título «ensayo de etografía nacional». Responde primordialmente a dos criterios: primero: que la sociedad es un fenómeno muy complejo, y como tal sólo puede comprenderse y explicarse abarcando todas sus causas, derivaciones y consecuencias, lo mismo las de origen físico o étnico que las de principio religioso, las de imperativo económico que las de selección estética, las de extensión etica que las de intensidad intelectual, las de tradición histórica que las de progreso político La Sociología será la disciplina sincrética por excelencia. Segundo, que ningún método puede desenvolver con más eficacia esa convicción doctrinal que el método histórico. Con esos hilos conductores—y dirigidos ti ularmente cada uno por su característica más comprensiva—van moviéndose los capítulos. El medio geográfico; los antecedentes etnográficos; la acción de estos en aquel, resultando una sociedad conquistada, factorizada y colonizada; la reacción libertadora indígena, por inspiración evolutiva unas veces, por inspiración evolutiva unas veces, por espiración revolucionaria otras; el tipo cubano ya definido como efecto de esas causas; las influencias posteriores—no por cómicamente breves en el tiempo menos trágicamente largas en el espacio—de treinta y cuatro años de imperialismo yankee, que son nuestro sepulcro y de seis lustros de politiquería republicana, que son nuestros gusanos; y, por último, un capítulo final de admoniciones terapéuticas.»

EL AÑO SANTO

Por ABELA

—Hijo mío; vengo a traerte una grata noticia. El Sumo Pontífice ha decretado un Año Santo, a partir del próximo 2 de abril.
—«Olrrait», padre, pero después no me vengan con que es para el 10 de Octubre o para Nochebuena...

LA U. R. S. S. ES EL PAIS DE LA NECESIDAD

No sólo en un sentido personal y estomacal sino también, y sobre todo, histórico.—El proletariado es un elemento absolutamente indispensable de la hora

NOTAS DE RUSIA

XXXIII

Por RAUL MAESTRI

Al salir de la URSS, después de un mes en que la atención ha trabajado a todo vapor, el viajero que vuelve a su mundo conocido de burguesía y de capitalismo—que todavía, a pesar de su chochez, sigue brindando tantas comodidades—piensa, con admiración y con espanto, en todo lo que hay de sentido necesario, de autenticidad profunda, de rebelión justificada y de dirección fatal en este experimento grandioso que, bajo el nombre de comunismo, tiene lugar en la tierra que ya dejamos a la espalda. Volvemos a Varsovia y nos quedamos un día: paseamos por los boulevares, nos vamos a bañar al río donde una multitud enorme se venga del calor, en el restaurant comemos lo que queremos y es bueno y no es caro; apariencia todas de bienestar y de libertad contenta, pero se sabe que esta apariencia es mentirosa, que los que están en ella se engañan a sí mismos de frivolidad, y que al margen millones de hombres—las únicas fuerzas verdaderamente nuevas—sufren necesidad y desprecio. Llegamos de nuevo a Berlín, la gran metrópoli por la que Prusia se asoma al mundo: como siempre la impresión es casi fantástica, las calles y los locales refulgen dorados y el oeste bohemio y cabaretero bulle fuerte y displicentemente. ¡Mentira también, y en este país el viajero lo sabe mejor que en ningún otro, mentira y caricatura y opio!

La URSS es el país de la necesidad, no solo en un sentido personal y estomacal sino también, y sobre todo, histórico. En el gran país se ha visto de cara al destino, y se le derrota y se le fuerza adentrándose en él. En el extranjero—la comparación sigue siendo y será inevitable—se juega a la lunita con el destino, se espera exorcizarle con palabritas maliciosas, los hombre parecen niños y las cosas andan descentradas. Las responsabilidaddes que ha contraído este mundo parecen sobrepasar sus capacidades reales de solución y de contrición.

No temo incurrir en romanticismos y en generalizaciones de turista. Sé que Rusia era un mundo aparte, sometido a supuestos esencialmente distintos a estos presentes en Europa y a lo demás que es también Europa, sin serlo geográficamente. Hoy menos que nunca creo en panaceas universales, y en especial en esa panacea que se llama comunismo. Pero es que no se trata del comunismo, fermento activo, pero cosa al fín cutánea. Se trata—en síntesis, y lo digo aunque grandilocuentemente—de la vida, que vá perdiendo fín, contenido y derechos. En la vida social de estos países que todavía se llaman capitalistas se observan elementos y sectores que no se acaban de ensamblar recíprocamente y con el todo; en el espacio de un siglo, o de menos, han tenido lugar radicales cambios y transformaciones de hecho, que todavía esperan la actitud correspondiente en los hombres. Pero el desorden continúa y los hombres persisten en actitudes que todos saben periclitadas y pequeñas. Hay un ambiente de asfixia, de tenquedad, de filistea defensa de intereses y de ideales para salvar esos intereses. Estos países digo que se llaman capitalistas y que verdaderamente no lo son: en su desesperación han renunciado a lo que era su propio formulario histórico y para salir del paso se han remendado uno pobremente ecléctico y torcido. No se sabe lo que se es ni para qué se es.

En la URSS se vive bajo el signo del proletariado. No está mal: el proletariado, y gústele o no a los clientes de Coty, es un elemento absolutamente indispensable de la hora, y además, como clase, la clase más culta y más libre porque es la más pobre. Esta clase es el producto orgánico de ciento cincuenta años de proceso histórico; está ahí con los dos pies clavados en tierra, y a los gobiernos puede agradarles o no esta presencia pero no pueden desconocerla. La ideología que gane esta masa, que por tales o cuales circunstancias logre servirle de lábaro, es y será un factor potente en el empeño de darle una nueva fisonomía al mundo

Cuando se vuelve de la URSS se piensa en este rol histórico del proletariado. Y se descubre uno de los mayores provechos de la crítica excursión en la certidumbre de que, aunque en el momento de la preparación y de la acometida, la ideología sea una, férrea y leyendaria, la realización diferirá de lugar a lugar y de pueblo a pueblo. La URSS, Rusia, ha sido y es un experimento único, que no se deja trasplantar. Un día, un día de guerra, un pequeño grupo de revolucionarios doctrinales hicieron el viaje de Suiza a Leningrado para poner en práctica la biblia marxista; hoy, quince, años más tarde, la biblia sigue en el altar y la realidad se ha modelado a sí mismo y ha modelado a sus hombres de una manera profunda y específica. Y en lo sucesivo seguirá así.

El comunismo de partido no es una inevitable necesidad—se piensa salvando la frontera rusa. Esta sociedad adelantada, complicada y trabajada que queda más allá de esta línea tendrá que descubrir el propio sentido de su acción y de su desarrollo. Sus tareas y los elementos con que cuenta para acometer esta tarea son otros que en la tierra secular del zarismo; sus hombres, sobre todo, son otros. Pero, esencial y formalmente, este orden nuevo occidental tendrá mucho que aprender y que estudiar en la URSS; no que imitar, como viene haciendo el desórden actual.

Sea como fuere el próximo desarrollo, y en el resto del mundo coma en la URSS, el hombre en lo adelante será objeto de una dura prueba. Valores que se creían fundamentales y que se hubieran deseado eternos no encuentran hoy punto de asiento: la libertad, la civilidad cortés, la crítica objetiva, la polémica desinteresada, en gran parte también, el confort, esta exótica palabra de miraje. Todos los síntomas indican que se inicia un tiempo rudo, saludablemente barbárico (como todo tiempo nuevo), fanático y despótico. Lamentarse, o lagrimear, sería ridículo y tonto. No queda más remedio que aceptarlo y vencerlo aceptándolo y dirigiéndolo.

Y el viajero lamenta que sus últimos pensamientos en la URSS sean escépticos y taxativos. El columbra, intuye, que esto es casi una profanación para esta tierra de entusiasmo y de construcción. ¡Espíritus entusiastas y espíritus constructores!: la URSS es vuestra tierra. Aunque yo, roído de dudas y de reservas, no me alejo de ella como un Dante que sale del infierno. La URSS, tierra que quiere ser verdadera y honrada, sabrá perdonarme mis críticas cuando sepa que eran mi única posibilidad de sinceridad. Y, seguramente también, del DIARIO DE LA MARINA.

Durante el próximo año habrá abundancia de conferencias sobre asuntos internacionales

WASHINGTON, diciembre 26. —(AP.)— Durante el próximo año habrá abundancia de conferencias internacionales.

El estancamiento del comercio, guerras no declaradas, paralización de los planes del desarme y el problema de las deudas entre Gobiernos figuran entre los legados más importantes que deja el año que está expirando a la solución de los estadistas del mundo.

La presión económica ha fomentado malestar y revoluciones políticas, armadas o electorales, en todo el mundo, manifestaciones de desocupados y actos de hostilidad contra los regímenes existentes.

Para estabilizar los cambios, mejorar los precios de los artículos de primera necesidad y rehabilitar el comercio, las grandes naciones se reunirán a principios del nuevo año, en Londres, en una conferencia mundial económica y monetaria.

La Liga de las Naciones se propone realizar otro esfuerzo para resolver el conflicto chino-japones.

La conferencia del desarme, que comenzó en Ginebra en el mes de febrero a la sombra de una guerra no declarada en Manchuria, intentará hallar una fórmula que haga posible a las naciones la reducción de sus gastos militares.

Las deudas entre los Gobiernos, complicadas con distintas interpretaciones de los objetivos de la conferencia de Lausana del verano pasado, están destinadas a ser objeto de negociaciones.

La paz y el desarme hicieron menos progresos en 1932 de lo que esperaban los que abogaban por la fraternidad de las naciones.

El año comenzó con una guerra entre China y Japón en la Manchuria, que todavía tiene en jaque el prestigio de la Liga de las Naciones.

La agitación de Gandhi en la India para libertar ese país de la dominación inglesa continuó hasta que el jefe indostánico fué encarcelado. Todavía estaba en la cárcel cuando se reunió la tercera conferencia de la mesa redonda en Londres.

Siam obligó a uno de los pocos soberanos absolutos que quedan en el mundo, a concederle una Constitución.

SE ESTUDIARA LA CARTA DE LOS SEÑORES PARDO Y HNO. SOBRE EL PROBLEMA

Las fábricas han despedido a más de la mitad de su personal, y la perspectiva de los obreros es cada día más negra. Se anuncian nuevas rebajas y cierres de fábricas de importancia

Esta tarde celebrarán una importante sesión los fabricantes de tabacos. En la orden del día figuran interesantes documentos en relación con los problemas de la industria. La situación en el mercado nacional, está sufriendo los efectos de la venta clandestina ,en forma que es necesario poner un dique a ese mal, que resta a las marcas que constituyen el nervio de la industria tabacalera, importantes cantidades, que con representar mucho, nada tendrían de particular, lo peor es que perjudican al crédito, porque salen de la Habana para el extranjero, clandestinamente unos y vendidos a los turistas otros, una cifra enorme de tabacos muy baratos, de calidad muy inferior y tanto por su precio como por su condición desmeritan la industria cubana.

EL DOCUMENTO DE LOS SEÑORES PARDO Y HERMANOS

Entre los documentos que se han de someter al estudio de los señores fabricantes, figura el escrito que los señores Pardo y Hermanos dirigieron al Presidente de la Unión de Fabricantes, el cual insertamos en nuestras columnas, cuyo escrito toca al vivo algunos de los problemas, que claman pronta resolución, por parte de cuantos se interesan por la vida industrial, la que necesita ser depurada, para evitar que se confunda el artículo de alta calidad con esos otros inferiores que no reportan estimable retribución al obrero, que por su actual penuria, de extrema necesidad tiene que elaborarlos, ni dan prestigio a la industria, restando jornales al proletario y oportunidades a los industriales de ampliar sus negocios, dentro y fuera del país, acrecentando la industria.

LAS REBAJAS DE ESTOS DIAS

Las grandes fábricas radicadas en la Habana, si bien tienen sus talleres en poblaciones del interior, han despedido en estas últimas semanas, casi la mitad de sus operarios, lo que ha acrecentado el malestar de los obreros, quienes durante unos meses habían encontrado ocupación en las aludidas manufacturas. Se esperan, aun nuevas rebajas, pues ya los mercados extranjeros han sido surtidos, y como persiste la depreciación de las monedas, y las barreras arancelarias no han sufrido modificación favorable en ningún país de los que son nuestros consumidores, vuelve a gravitar la calma sobre la industria tabacalera.

RUMORES NADA HALAGUEÑOS

No solo se rumoran nuevas rebajas, sino una paralización más o menos prolongada, y como corolario de esta situación, otro reajuste en los sueldos y jornales en las marcas importantes, lo que entrañaría mortal desilusión para los obreros, confiados, tras los ya sufridos importantes reajustes que tendrían—en el futuro—mayores seguridades en su trabajo, porque la escala de jornales ha descendido de tal modo, que ya no son comparables ni con los salarios de la dominación española, cuando los cobraban en oro español.

LOS NUEVOS COMPETIDORES

Algunos industriales—aducen—que los nuevos competidores ya surgidos, laboran más económicamente que los de primera categoría, y por lo tanto,, venden más barato, además, como entre éstos y los fabricantes del interior la competencia es enorme, se aumenta su desplazamiento en el mercado. De ahí la tendencia al reajuste, al abaratamiento del jornal, que es el eje sobre el cual gira todo, pues la pugna se establece, más con el obrero, que con las materias primas.

Seguirá pues, la lucha, cada día más encarnizada por la competencia y a base del sacrificio proletario, exclusivamente.

LA TERRIBLE SITUACION

En días pasados se celebró una asamblea de tercedores y en ella se pudo apreciar la terrible situación del tabaquero, al confesar alguno de los asistentes, que eran amantes de la organización como quien más, pero dadas las condiciones actuales en que trabajan, no podían pagar ni la modesta cuota del sello social, obligados a trabajar a razón de tres y cuatro pesos millar, cual ocurre en talleres de esos que venden el tabaco a centavo y a dos centavos, y los concurrentes tuvieron que aceptar, resignados, semejantes declaraciones, que en otra época no habrían podido ni insinuarse siquiera.

Un importante fabricante recientemente—nos decía—«Esto no tiene remedio; lo mismo da que se hagan reajustes y más reajustes, ya no es cuestión de reajustes, es una congestión de problemas nacionales y mundiales, que mientras no se resuelvan por la clara visión de todos y el sacrificio de todos, no tendremos medios de ver y lograr el resurgimiento de nuestra industria».

Todo el oro del mundo no es suficiente para pagar a los E. Unidos la deuda de Guerra

Si Europa pagara todo lo que debe, la revolución social se tragaría a Europa y a los mismos EE. UU. Inglaterra insiste en pagar, y paga más por la depreciación monetaria

De nuestra redacción en Washington

WASHINGTON, diciembre 26 cuando los Estados Unidos decidieron entrar en la guerra mundial para resguardar sus intereses, y para castigar a Alemania por el hundimiento de barcos americanos en alta mar, el país no tenía facilidades para ayudar a las naciones aliadas en Europa con otros medios que los del crédito.

El Congreso norteamericano, reconociendo la necesidad que tenía Europa de material de guerra y el enorme lucro que derivarían los constructores norteamericanos de tal crédito, no tuvo reparos en autorizar el crédito.

Así Europa concertó una deuda, que con los intereses vencidos y a vencer, montara cuando los pagos finales se venzan a la enorme suma de sesenta mil millones de dólares, o sea cinco veces la cantidad de oro en existencia en el mundo entero.

Durante más de un año después de haber declarado la guerra los Estados Unidos, las naciones aliadas en Europa estuvieron llevando a cabo su propia guerra y representando a Estados Unidos en el frente bélico al mismo tiempo. Y en ese interín, con el crédito concedido por Washington, iban comprando en Estados Unidos armamentos y parque bélico, que a los precios subidos de aquellos días dejaron a los constructores norteamericanos y a los obreros de Norte América, lucros fenomenales.

En aquellos días todo el mundo en Estados Unidos consideraba a los ingleses, los franceses y los italianos como los hermanos valientes y generosos.

Pero aquellos días pasaron. El sacrificio sangriento se ha olvidado. Los lucros percibidos más o menos honradamente en esos días se han gastado en los años de desempleo. La orgía del oro creada por esos lucros, más o menos honestos, produjo el amor al lujo y a la comodidad. Cuando los años flacos llegaron, del capital solamente quedó la costumbre recien adquirida de vivir bien.

Y fué entonces cuando el gobierno pensó en recordar a Europa lo del «crédito». Y Europa estaba entonces en una situación aun peor que la de los acreedores. Por lo menos Inglaterra lo estaba.

Las naciones aliadas no quisieron ser menos generosas que su acreedor e impusieron a la nación «vencida», Alemania, la indemnización de veintiseis mil millones de dólares. Esos pagos alemanes deberían ayudar a pagar a Estados Unidos. Pero en la Conferencia de Laussanne se acordó condonar por lo presente la deuda alemana, y exigir a Estados Unidos que condonara igualmente las deudas de los aliados. Pero Estados Unidos no entró en Lausanne. Y en las últimas elecciones, el país dió mandato a su presidente electo para insistir en el cobro de los pagos europeos.

Según los arreglos, los pagos son en oro. Y como las monedas europeas están muy depreciadas, los pagos aumentan considerablemente. Por ejemplo el pago de este año de Inglaterra es de $95.550.000. En tiempos normales representaría a Inglaterra un desembolso de veinte millones de libras esterlinas. Al cambio actual el desembolso sube en cincuenta por ciento y monta casi a treinta millones de libras.

Dicen los economistas que Europa no podrá nunca pagar esas deudas. Dicen que no hay en el mundo suficiente oro o comercio para producir ese dinero en los saldos favorables de los gobiernos europeos Y dicen los economistas que si los países europeos insisten en «cumplir con sus compromisos», el desastre será tal que la revolución social será inevitable.

Aún más, si los aliados trataran de cobrar a Alemania, ésta, según los expertos, pelearía hasta el último hombre para no pagar. Y así volveríamos al mismo nivel en que estábamos en 1915.

Francia ha decidido no pagar. Inglaterra, fiel a su prurito, dice que pagará aunque tenga que «empeñar» el último anillo de oro en el dedo de la recién casada». Por lo menos así dice un editorial de Lord Beaverbrook en el Sunday Express.

Varios ciudadanos americanos han sugerido que Inglaterra ceda sus islas en América en parte de esos pagos. Pero los isleños de Inglaterra no son ganado. Ya en la legislatura de las Bahamas se ha dicho que «Inglaterra no podrá negociar estas islas soberanas al Tío Samuel».

Y bajo tales circunstancias el misterio acrecenta. La deuda está en pie. Si se tratara de una nacion suramericana ya Estados Unidos hubiera enviado un acorazado a cobrar. Pero en el caso de Europa es distinto. Hay que esperar. Probablemente la revolución social que temen los expertos venga de todos modos. Estados Unidos señalan al enorme presupuesto bélico de Europa y exclama: «Suprimid ese armamento y habrá dinero para pagar». Y si Europa suprime el armamento, el comunismo se traga a Europa. Y tal vez a Estados Unidos.

CORRESPONSAL.

M.E.C.D. 2016

Bromas y Veras

Por J. ARISTIGUETA

«Están buscando al que robó un banco», dice un periódico habanero ayer, y me imagino que los buscadores no tendrán descanso en la busca, pero en cambio, los que robaron el banco, estarán bien descansados.

Ahora que, verán ustedes cómo resulta que lo que robaron, no fué el banco, sino que robaron «en un banco»: Y entonces resultará que los ladrones, lo que hicieron fué dejar el banco vacío. ¡Y si los que encontraron el banco vacío, no descansan, será por que no quieren!

—(O)—

«El actual premier francés, tendrá que sortear grandes dificúltades». Así dicen los periódicos. Pero es el caso que, en ese sorteo, entramos todos. Es una lotería para la que todos tenemos que sacar papeleta, quieras que no. Y al que no le toca un premio, le toca una aproximación.

—(O)—

Una anciana, en San Francisco de California, se moría de hambre y poseía $7.000.00. Y, con 90 años arriba, dijo que «estaba ahorrando para su vejez».

Vamos, que seguramente estaba haciendo economías, para juntar lo necesario para la dote, y casarse.

Y escondía el dinero, en las medias.

¡La condenada vieja! ¡Y qué piernas más ricas tiene!

—(O)—

La Secretaría de Agricultura ha comenzado a distribuir el folleto que contiene el Reglamento y la Lista de Premios que se donarán en la Exposición Nacional de Ganadería Avicultura y Agricultura. Y en la Sección de Industria Animal de la Secretaría de referencia se han recibido noticias de que serán presentados magníficos ejemplares.

Pero es el caso que, junta con la Sección de Ganado vacuno, caballar, cerda, etc., se hará una exhibición de automóviles de las marcas que se importan en Cuba.

La cosa no nos extraña, porque en la sección caballar, pueden figurar los caballos H. P. de los automóviles, pero quisiera yo saber con qué motivo va a incluírse automóviles entre las vacas y los puercos; porque aun no sabemos de nadie que haya ordeñado una guagua, y menos que se le haya sacado ninguna leche: salvo que en las esferas oficiales haya gentes mal habladas, y se refieran a la utilidad que esos vehículos dejan, que no será lactea, pero es jugosa.

Y tampoco sabemos que haya automóviles que puedan figurar en una exposición de ganado de cerda; porque, si bien los hay muy puercos, no sabemos de ninguno que haya podido obtener, de una rueda, un jamón.

Más bien creemos que los autos y guaguas pudieran figurar en la exposición, en la rama avícola.

Porque los automóviles son siempre, de exposición, y los vemos por esas calles, ¡que van volando!

—(O)—

Carlos Fernández y Carlos Martí, Presidente y Secretario de la Asociación de Dependientes, han sido indultados por la Comandancia Militar que los condenó por reunión sin permiso.

Ambos señores están de desgracia: antes los prendieron, después, seguramente, los reprendieron, y ahora los ponen de patitas en la calle. Estarán, los pobres, sin saber cómo acertar.

Y ahora, lo peor de todo, es que, siendo tan buenos amigos, van a tener que distanciarse, para que la Comandancia Militar no los vea otra vez celebrando juntas.

Aunque tampoco los aconsejaría yo que se distanciaran mucho, porque ya está probado que, los que más se distancian, son los que más se pegan: Y precisamente, lo que la Comandancia Militar quiere es, no ya que no se peguen, sino que ni se junten.

Y como esto es cosa que no tiene arreglo, mejor estaban en la cárcel, que es donde pueden estar todos juntos, y hasta revueltos, con todas las de la ley, y sin ofender a nadie.

—(O)—

Se pretende destinar el Primero de Febrero a «día del periodista», y que los hombres y entidades sobresalientes de cada país, nos rindan un homenaje.

¡¡¡No!!! Protesto. Bastante nos rinden los «hombres sobresalientes» (que son sobresalientes porque no los examinamos bien) todo el año, para que además nos rindan un día más con dedicación expresa. Porque nada rinde como un homenaje. Que pasen por Administración y paguen los «bombos» por pulgadas, y nos conformamos.

¡Cómo que nos haremos ricos!

VIBOREÑAS

UN SALUDO

Preferentemente lo dedico a la joven y bella dama Evangelina García de Marató, amante esposa del apreciable amigo señor Agustín Marató, que hoy celebra sus días.

Para Nena, como familiar y afectuosamente es nombrada, deseo la continuación de su felicidad y la de su hogar, en el que es la soberana amorosa.

No podía ser de otro modo mi felicitación a tan cumplidos esposos, a los que tan íntima amistad me une.

SRTA. EVANGELINA RODRIGUEZ MESA

Muchas demostraciones de afecto recibirá hoy en sus días la gentilísima y escultural muñeca, de sus familiares y de sus incontables amiguitas y admiradores, sabedora «Vina» que entre éstos me encuentro.

Sin carácter de fiesta me ha advertido recibirá a sus íntimas relaciones sociales, por la tarde, hasta las ocho, y yo le prometo pasar a saludarla en su residencia, dedicándole desde ahora mis más expresivos votos por su inquebrantable felicidad.

CUANDO EL AMOR MUERE...

Es muy penoso, muy triste, referirse al pequeño dios «vendado», cuando pierde... más hoy me veo obligado a hacerlo, aunque de velado modo, por convenir así a parte interesada.

Hace algún tiempo, al referirme a los triunfos de Cupido, señalé uno entre unos novios-reincidentes... y que tal vez la confirmación se sabría con la noticia de la boda, ya celebrada...

Hoy, velando por mi mejor información, ya que cada vez que consigno un «chismecito» estoy seguro de la petición oficial al poco tiempo, diré que todo ha terminado entre esos novios, y Cupido, que también sabe perder, prepárase ya para nuevas compensaciones... ¡Ni una palabra más!...

LA MUJER

María Collado Romero, mi buena compañera María, Directora de esta interesante revista femenina, name remitido el último número que con vistosa portada contiene selecta lectura, bellas poesías de Josefina de Cepeda de la Hoz, Esperanza Casal y Lucila Castro.

Gracias a María por su obsequio, y correspondo a su felicitación, felicitándola con el afecto y admiración que se merece.

«UNA PASIONISTA»

Recibí en mi residencia sus líneas, y con ella su «souvenir» y simpática felicitación, que muchísimo se agradecerle.

Referente a la poesía, será ésta?: «Noche serena y hermosa—Que la luna iluminaba;—Ella las uvas pelaba,—I me las daba amorosa », tendré mucho gusto en remitirle una copia, o bien remítame su álbum para en él escribírsela.

Y reiterándole mis votos por su mayor ventura, ordéneme siempre.

MAGAZINE DEL HOGAR

Mucho me complacen las obras culturales, pero cuando éstas son además periodísticas, con mayor motivo es doble mi satisfacción, la que he experimentado al recibir el primer número, es decir, el segundo, de esta elegante revista, excelentemente impresa y resguardada con una portada de papel-seda.

Tres laboriosos compañeros, Alfonso París, director-administrador; G. Barral, Jefe de Información y Francisco Barso, director-artístico, pueden sentirse orgullosos de su revista, de manuable tamaño, pero muy extensa en su contenido.

En excelentes foto-sepia vénse a las admirables figulinas Carmita Montalvo Urrutibeascoa, Silvia González del Valle Morales, Lydia Carbonell Andriacain, Betty Paz Alpizar, Leila León García y Conchita Fernández Caveta, un admirable bouquet de sonrientes mujercitas.

Larga y próspera vida deseo al Magazine del Hogar, cuyo número agradezco.

ORQUESTA SOCIAL

Siempre las figulinas viboreñas, mis admiradas vecinitas, están confirmando mi expresión de que a nuestra Ciudad Nueva hay que considerarla como un centro artístico de primer orden, por ser el asiento de numerosas Academias en las que se enseña el arte en sus distintas manifestaciones, y por ser viborenas las orquestas femeninas que existen en la República.

Acaba de constituirse la Orquesta Femenina Social, debido al carácter tesonero de la gentilísima, muy bella e inteligente señorita María Antonia Pedroso, conjunto admirable, que en su primera presentación obtuvo su primer triunfo, popularizándose ya rápidamente, pues sus trasmisiones por radio son muy solicitadas.

Forman ese Bouquet-Orquesta con María Antonia, mujercitas tan admirables como Marta Santamaría, Berny Alvarez, René Buxeda, Rosita Carbonell, Merceditas Hernández, Leopoldina Pedroso, Lydia Pedroso y la cantante Nenita Miralles.

En el gran baile del 27 de enero sabrán demostrar que no es mi galantería la que origina mis elogios, y si su exquisito arte, su elegancia y la gracia ingenua de las mujercitas cubanas, de la que decía mi inolvidable amigo el doctor Rafael Martínez Ortiz, que es única.

Esa noche las Marineritas, demostrarán lo mucho que ya valen.

LAS EVANGELINAS

¿Celebran hoy sus días todas las Evangelinas?

Yo recuerdo a las siguientes damas:

Evangelina Canal de Blanco, Evangelina Martínez de Gómez, Evangelina Herba de Mitchel.

La estimadísima señora Evangelina de la Vega de Céspedes, amante y joven esposa del querido confrere Julito de Céspedes.

Y las figulinas Evangelina Torres, Evangelina González, Evangelina Trémol, Evangelina Llanuza y Evangelina Bridat.

Si es su fecha la de hoy, muchas felicidades les deseo.

Urbano del CASTILLO

La zona fiscal de Güira de Melena debe ser restituída

Los comerciantes demuestran que la recaudación es mayor que la de S. A. de los Baños

El periódico «Orientación», que se edita en Güira de Melena, dedica su suplemento del día 25 de los corrientes a hacer un detallado estudio de la medida por la que se suprime la zona fiscal de aquella localidad.

Aparte del ruego que, en nombre de las clases económicas de la citada región, eleva al Secretario de Hacienda para que estudie concienzudamente el caso, demutsar con lujo de detalles y datos convincentes que no sólo cubre todos sus gastos, sino que le proporciona ingresos de consideración al Estado, ya que según manifiesta es una zona agrícola de riqueza y prosperidad considerables.

Hace el parangón de los ingresos de la zona fiscal de referencia con los del distrito de San Antonio de los Baños, al que se pretende anexarla, revelando con números tomados del Boletín Oficial de la Secretaría del ramo, que su recaudación es por todos conceptos superior; para termiar esperando que las autoridades les hagan justicia.

Lo que teniendo en cuenta los detalles que aportan, no dudamos que con toda seguridad se les hará volviéndose a restablecer la referida zona, confirme lo solicitan los comerciantes y demás contribuyentes de aquella plaza, y para bien de la Administración que así se evitará, en lo que cabe, la morosidad en los pagos por razones de tiempo y de distancia.

LOS EXPERTOS SEÑALAN UN ERROR COMETIDO POR HISTORIADOR HERODOTO

CIUDAD VATICANA, diciembre 26—AP.—Los expertos de esta ciudad creen haber cogido a Herodoto «padre de la Historia», en un grave error relacionado con los baños que duraban setenta días.

En realidad, si los antiguos egipcios realmente sumergían sus cabezas en un líquido durante ese período de tiempo, el líquido no contenía natrón o sea una forma de carbonato de sodio. De contenerlo, las pestañas y las uñas se les hubieran caído, lo que no ocurría.

Herodoto decía que el natrón existía en los baños y causaba la momificación. Los expertos, con inclusión de especialistas italianos y del Vaticano, sostienen que se usaban bálsamos naturales para inducir el estado de preservación y dudan que los baños formasen realmente parte de tal proceso.

Las conclusiones de los expertos se basan en un detallado examen de las momias egipcias que existen en el Museo del Vaticano.

CANADA CAMBIO ALUMINIO POR PETROLEO RUSO

Hoy se anunciará que se puede enviar material de ferrocarril para el cambio

MONTREAL, Canadá, diciembre 26. (AP)—La Gaceta dirá mañana que este país podrá exportar material ferroviario en grandes cantidades a Rusia durante el año 1933 a cambio de petróleo, con tal de que el gobierno canadiense permita que se continúe importando petróleo.

El periódico dice:

«Se ha anunciado que el Primer Ministro R. B. Bennett ha propuesto que se investiguen las posibilidades de reanudar las relaciones comerciales con Rusia durante su visita a la Gran Bretaña, pero que el jefe del gobierno es el único que puede ilustrar a la opinión pública canadiense acerca de los objetivos e intenciones de su visita.

«Unas 40,000 toneladas de petróleo se trajeron a Montreal durante la temporada pasada en cuatro buques tanques daneses, que cargaron el petróleo en Batum, en el Mar Negro. El pago se hizo con cantidades de aluminio que se embarcaron para Rusia.

«Los importadores canadienses de petróleo y los exportadores de aluminio completaron la transacción entre sí, aunque se tiene entendido que se dió un alto precio al aluminio y un bajo precio al petróleo, siendo considerables por esta razón los beneficios alcanzados por este país. Si se permite que continúe el negocio, no deberán hacerse objeciones al plan del intercambio de mercancías.

«Es cosa bien sabida que el soviet necesita material ferroviario, pero no está en condiciones de pagar con oro, como ocurrió en 1921.

«La única solución, por tanto, reside en el cambio de productos. Canadá importa grandes cantidades de petróleo todos los años, y no menos de 1,522,8949 toneladas de petróleo y gasolina llegaron a Montreal en los últimos siete meses.

La compañía Hamburguesa Americana va a reanudar sus servicios de trasatlánticos entre España, México y nuestra República

La Moto-Nave-Orinoco rendirá tres viajes durante el próximo verano, en la ruta Veracruz, Habana y Puertos del Norte de España. Tiene magnífico y antiguo historial

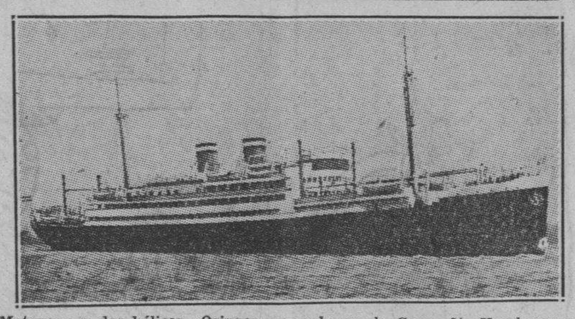

Motonave a dos hélices «Orinoco», con la que la Compañía Hamburguesa Americana reanudará su servicio de pasajeros entre México, Cuba y España

La prestigiosa Compañía Hamburguesa Americana, bien conocida del público cubano, va a reanudar en breve plazo su servicio de pasaje con España, desde México y Cuba, según se sirvió informarnos ayer tarde nuestro estimado amigo el señor Luis Clasing, consignatario en la Habana de dicha Compañía alemana.

Para los intereses morales y materiales de Cuba, la noticia que nos facilitó el señor Clasign ha de llevar aparejada una justa aprobacion; y sus viejos amigos contarán nuevamente con el bien acreditado servicio de esa empresa de vapores.

La Hamburgo American Line mantuvo por muchos años, un servicio regular y permanente entre Hamburgo, Amberes, Havre, puertos del Norte de España, Canarias, Cuba y México, amén de otras líneas con Centro y Sud-América.

Los últimos años antes de 1914, la Hamburguesa llegó a hacer visitar la Habana nada menos que por 27 buques cada mes, casi uno diario, y cubrió rutas para todo el mundo.

Terminada la guerra mundial, la Hamburgo American Lines, que vio casi desaparecer su gran flota mercante, fué reponiéndose lentamente y ya en la actualidad cuenta con un total general de 1,023,241 toneladas, contándose, entre ellos, los grandes buques **Hamburg, Albert Ballin, Deutschland, New York, Resolute, Relience, Cleveland, Thurigia, Westphalia, Bayers** y otros, incluyendo el **Orinoco** y el **Magdalena**, las dos magníficas moto naves que ahora son segregadas del servicio de Sud América, para el servicio de España, Cuba y México, para carga y pasajeros.

Por lo pronto, la moto nave «Orinoco» tiene señalada tres fechas de salida desde la Habana, para Vigo, La Coruña, Santander, Gijón, Boulogne Sur Mer y Hamburgo, vía Francia, cuyas fechas serán 21 de abril, 17 de junio y 19 de agosto de 1933.

El «Orinoco» es un magnífico navío de 14,100 toneladas de desplazamiento, dotado de dos motores Diesel de 6,800 caballos de fuerza, que le imprimen una velocidad de 15 millas por hora, y además de la ausencia absoluta de trepidaciones y olores propios de las grasas y otros combustibles empleados en la calefacción antigua, ofrece una segura estabilidad en su navegación.

Sus características de construcción, en salones y camarotes, especialmente diseñados para buques que trafiquen por los trópicos, le permite ofrecer ventajas de máxima higiene y ventilación.

Muchos cuartos, que son individuales o para dos personas, están dotados de baños privados, y todo el servicio completo, independiente.

Tiene capacidad para 1,140 pasajeros de primera clase. Además, su clase denominada «de turismo» es algo inconfundible.

Los cuartos más modestos, para pasajeros de tercera clase, también cuentan con cómodas literas, a más de amplios comedores, salones de recreo y otras ventajas de que carecen muchos barcos.

Salones y pasillos están sobriamente decorados y amueblados con elegante sencillez, contando con una magnífica lucernaria, sobre el **Hall**, que puede ser corrida, y desde dicha pieza verse el cielo en días de bonanza.

La vida de los niños a bordo ha sido cuidadosamente atendida, proporcionándoles, a más de plena seguridad, un ambiente propicio a sus cortos años.

Una gran cubierta de paseos, protegida por cristaleras, circunda la nave en su cubierta superior, que permite pasear, o dedicarse a sports diversos. También el cinematógrafo, radio, peluquerías, en fin, cuanto pueda ser necesario, está allí inmejorablemente presentado.

La Hamburguesa Americana vuelve a ofrecer al público viajero de México y Cuba, lo que siempre le ofreció, o sea, experiencia, cortesías y seguridades.

Felicitamos al señor Luis Clasing por la reanudación de este servicio de vapores, que será una nueva e importante vía de comunicación marítima.

EL MATADOR DE LA NINA DE DOS AÑOS, BERENICE, DIJO A LOS JUECES QUE ES INMORTAL

Dos hermanos, supuestos taumaturgos, mataron a la niña al someterla a extrañas prácticas, «para curarla» de parálisis infantil, ante la presencia de su padre, que es campesino

LINDEN, Texas, diciembre 26. — (AP.)— Tres hombres fueron presentados hoy al Gran Jurado, a los cuales se acusa como autores de la muerte de Bernice Clayton, niña de tres años de edad que estaba atacada por una parálisis infantil.

Paul Oakley, de veinte años de edad, que se titula «taumaturgo»,—quien, según los funcionarios de la policía confesó que la niña había muerto en los momentos en que le tenían puestas las manos sobre el cuello,—causó gran sensación entre las personas que se hallaban en la sala de la Audiencia cuando afirmó que es inmortal.

«Eso es todo lo que tengo que decir—declaró—. Yo no he nacido; he sido concebido por Dios. Eso es lo que digo a todos».

Paúl, su hermano Coy de veinticinco años y el padre de la niña Sherman Clayton, de treinta años, están detenidos hasta que el Gran Jurado completa sus investigaciones.

La niña falleció hace una semana en la residencia de Clayton, en lo más profundo de un bosque de pinos al Oeste de Linden, durante los ritos a que la sometían los hermanos Oakley para curarla.

«Dios me había dicho que la curase—dijo Paúl Oakley en una declaración firmada que entregó al sheriff Nat Curtright—; pero el Demonio se introdujo en mí cuando le vi en los ojos de Clayton. Tenía mis rodillas sobre el pecho de la niña y las manos en su garganta».

La vista se demoró más de un cuarto de hora a causa de que Paúl Oakley se había rasgado sus vestidos y estaba desnudo en la celda de la cárcel cuando los funcionarios fueron en su busca para conducirle a la Audiencia.

Con el pelo sobre sus hombros y sus rostros pintados para dar la impresión de que eran médicos indios, los hermanos fueron presentados junto con el padre de la niña al magistrado E. W. Crow.

«Coy Oakley me salió al encuentro en la puerta—dijo Wilson—. Me manifestó que no querían demonios allí y que me fuera. Le contesté que yo no era ningún demonio y como insistiera me dió un empujón».

Agregó que vió que Paúl Oakley tenía a la niña en el piso y que una de las manos del curandero estaba sobre la garganta y la otra sobre la frente de la criatura.

Los médicos declararon que la niña había muerto por estrangulamiento.

Los testigos manifestaron que cuando falleció Bernice, el padre estaba en la misma habitación.

Mrs. Mozelle Clayton, de veintidós años, la madre, dijo que se había quedado en la cocina rezando para que su hija fuera curada.

Los hombres se sentaron cerca de George Wilson, que vive cerca de los Clayton y dijo que el lunes por la tarde fué a visitar a sus vecinos para saber por qué cantaban y daban grandes voces.

«Clayton se hallaba sentado a unos cuatro pies de distancia de Paúl, cantando y rezando—siguió diciendo Wilson—. Coy Oakley parecía atender a la puerta.

«Poco más tarde Paúl Oakley vino a mi casa para pedir que le prestara algunas sábanas para el cadáver de la niña. Paúl me dijo que él la había matado. Que el Demonio le había obligado a hacerlo y más tarde me declaró que la había asfixiado para que no grita»a.

Contestando a una pregunta del fiscal Whitworth, Wilson declaró que cuando Paúl Oakley llegó a su casa, no parecía estar loco.

Mrs. Wilson dió una declaración análoga. Dijo que Oakley se le acercó sonriente manifestándole: «Esa muchachita ha muerto».

El doctor O. R. Taylor declaró que, según parece, se le había arrancado piel a la oreja izquierda de la criatura y que presentaba, además, como quemaduras.

EL CONSUL INGLES EN VERACRUZ, A. HOGG, HA MUERTO EN ESA CIUDAD

VERACRUZ, diciembre 26.—(AP). Arthur R. Hogg, cónsul de la Gran Bretaña, en Veracruz, que ha ocupado ese puesto durante los últimos doce años, falleció hoy.

Mr. Hogg deja su viuda, un hijo, llamado Arturo, que vive en Ciudad de México, y una hija cada, con Sigmund Varian, de Brownsville, Tejas, Estados Unidos.

UNA FUERTE EXPLOSION E INCENDIO OCURRIDOS EN UNA FABRICA DE HELADOS

NUEVA ORLEANS, Ia., diciembre 26.—(AP).—Una fuerte explosión, que fué oída a más de una milla de distancia, y que causó un violento incendio, ocurrió hoy en una fábrica de helados de esta ciudad. No ocurrieron desgracias personales, y los daños se estiman en aproximadamente en $25.000.

ATAQUES EPILEPSIA Enviamos gratis muestra del tratamiento y literatura.

Muchos nos escriben: «No han ocurrido ataques después de la primera semana de tratamiento». No descuide esa enfermedad cuando es posible obtener alivio. Escriba hoy a:

Towns Remedy Company

(Establec. 1874) Milwaukee, Wis. U. S. A.

Este remedio se vende en:

Droguería Sarrá
Droguería Johnson
Doctor Taquechel

Casos y Cosas

PROPORCION

Ciento trece muertos hubo
en los Estados Unidos
con motivo de la fecha
de Navidad. Yo me explico
perfectamente la cifra
en ese país riquísimo
donde hay casas de cincuenta,
sesenta y setenta pisos,
pues ya sabemos que todo
en la vida es relativo .
Aquí en Cuba, por ejemplo,
se sabe que no tuvimos
el día de Nochebuena
tantos muertos... ni en cochinos.

Sergio ACEBAL

ASESINO A SU ESPOSA Y LA ECHO AL POZO

Se cree que el autor ha cometido el crimen para apoderarse de 500 pesos

ATLANTA, Georgia, diciembre 26. (AP.)— A. A. Humpheries, agricultor analfabeto de Gainesville (Georgia), ha sido enviado hoy a la cárcel acusándosele de la muerte de su educada esposa y de haber ocultado el cadáver en un pozo.

Los delegados del sheriff a instancias de los familiares de la víctima comenzaron a practicar investigaciones hasta que hallaron el cadáver en la granja. Estaba escondido debajo de un montón de arbustos en el fondo de un pozo. La cabeza presenta horribles heridas.

La prolongada ausencia de Mrs. Maggie R. Humpheries de la casa, fué lo que indujo a sus familiares a pedir el concurso de las autoridades. Una inspección en la casa de Humpheries reveló la existencia de sábanas manchadas de sangre. Fué entonces cuando los delegados del sheriff recordaron el antiguo pozo y Humpheries fué arrestado inmediatamente después de haber sido descubierto el cadáver.

La declaración prestada por el asino es como sigue:

«Ella debió matarse. No sé que pueda ser de otra manera. Ella no tenía enemigos y nosotros nos llevábamos muy bien».

Los funcionarios de Gainesville saben por los familiares que ella tenía quinientos pesos ahorrados antes de desaparecer, los cuales no han sido hallados.

ARRESTADO UNO DE LOS QUE ASALTARON A UN AGRICULTOR

JACKSONVILLE, Florida, diciembre 26. (AP.)— Edison Carr, que según la policía confesó ser uno de los tres individuos que robaron a un agricultor del Condado de Miller, Georgia, la suma de trece mil pesos, ha sido arrestado y entregado a las autoridades de Colquitt (Georgia).

Tres individuos se presentaron en la residencia de W. B. Regan, de setenta y cuatro años de edad, cerca de Colquitt, el 16 de diciembre. Se hacían pasar por compradores de ganado; pero sacaron sus revólveres y amarraron a Regan y a su hijo a dos sillas y se apoderaron de la suma de trece mil pesos que se guardaba en una antigua caja fuerte.

ALAIN GERBAULT VOLVIO A LOS COURTS Y GANO EL TORNEO DE NAVIDAD

CASABLANCA, Francia, diciembre 26. (AP.)—Alain Gerbault, famoso navegante solitario y ex player del team francés de la Copa Davis, regresó hoy a los courts con un relámpago de su vieja forma para ganar el torneo de singles de Navidad, derrotando a M. Mennett, en los finales, 6-1, 6-1.

Turquía controla la producción de estupefacientes

Se regula la producción y se mantienen cerradas 2 fábricas. Dictados ayer los decretos

ANGORA, Turquía, diciembre 26. AP.—El Presidente Mustafá Kemal Bajá inauguró hoy, con decretos «de hierro» una nueva reforma de importancia internacional: el control de los narcóticos.

Mustafá presidió ayer un consejo de ministros en el cual se decidió que continúen cerradas para siempre tres fábricas de narcóticos recientemente clausuradas, que el cultivo de la adormidera se limite estrictamente a las necesidades medicinales de opio, que Turquía se adhiera a los acuerdos internacionales de La Haya y Ginebra acerca del tráfico de las drogas y que se creen tribunales especiales para juzgar a los contrabandistas de estupefacientes así como a los que se dediquen ilegalmente a su fabricación.

El decreto aprobado por el consejo de ministros termina diciendo:

«De esta manera cumplimos nuestros más modernos y más civilizados derechos hacia la nación turca y la humanidad».

CRUCIGRAMAS

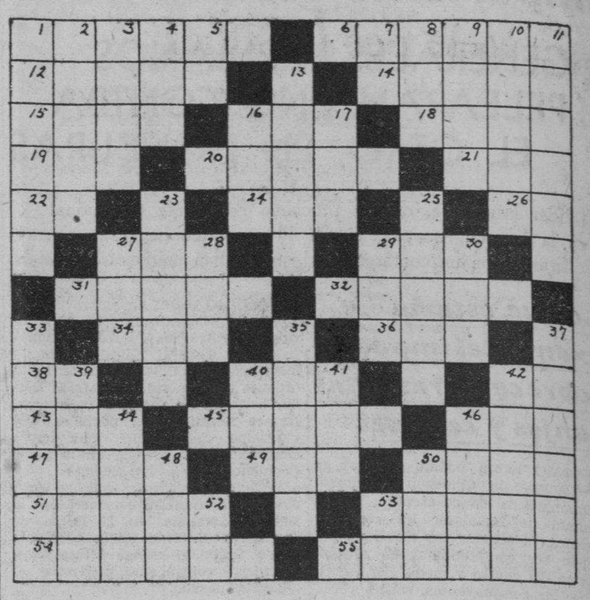

HORIZONTAL

1 Nacida en Lesbos.
6 Río de Palestina.
12 Cazador cambiado por Diana en constelación.
14 Lecho de un río.
15 Lugar del Africa del Norte antigua.
16 Ciento seis.
18 Antigua ciudad de Egipto.
19 Amarra.
20 Recipiente.
21 Latín (abr.)
22 Negación.
24 Animal.
26 Artículo.
27 Nombre dado por los musulmanes a su Dios.
29 Ciudad de Francia.
31 Inmenso estuario de la América del Sur.
32 Animal.
34 Yo (lat.)
36 Corriente de agua que desemboca en el mar.
38 Carta.
40 Alimento.
42 Pensylvania (abr.)
43 Guante de esparto.
45 Descubridor del radio.
46 Astro.
47 Ciudad de Turquía de Asia.
49 Afluente del Ródano.
50 Isla de la Sonda.
51. Madera.
53 Paño tejido de lana o seda.
54 Composición musical.
55 Provincia de España.

VERTICAL

1 Robusto, vigoroso.
2 Musa.
3 Abismo.
4 Reptil.
5 Prefijo privativo que indica su supresión.
7 Afirmación en el dialecto provenzal.
8 Igualdad de nivel.
9 Designa dos personas o dos cosas.
10 Instrumento que se usa para sujetar la bestia mientras se las hierra.
11 Rey de Pilos, el más anciano de los príncipes que asistieron al sitio de Troya.
13 Advertencia, noticia.
16 Ave.
17 Rey legendario de Troya.
23 Calamidad grande y pública.
25 Ciudad más importante de Francia.
27 Interjección.
28 Amarro.
29 Preposición.
30 Bisonte de Europa.
33 Embarcación (pl.)
35 Nombre femenino.
37 Zurra.
39 Cortadura que hace el arado en la tierra.
40 Punta aguda.
41 Compositor Hispano-Cubano.
42 Traviesa de madera.
44 Ahinco.
46 Batracio.
48 Medida de longitud.
50 Lugar donde se venden bebidas.
52 A (inglés).
53 Letra.

EN LA EXPOSICION DE CHICAGO SERA EXPUESTO UN AUTO DE CRISTAL

CHICAGO, diciembre 26.—AP.—El cristal tendrá un nuevo uso en la Feria mundial de 1933.

En la Exposición, según dicen los funcionarios de la feria, se presentará un automóvil de tamaño corriente hecho de cristal excepto nueve partes vitales. La causa por la cual se ha hecho un automóvil en esta forma es ofrecer al público la oportunidad de ver exactamente lo que hay dentro de un automóvil.

El color del automóvil cambiará a intervalos por medio de unos reflectores eléctricos.

ATENTADOS TERRORISTAS CONTRA 12 RESTAURANES DE UNA MISMA EMPRESA

NUEVA YORK, diciembre 26. (AP) Una pandilla de terroristas, en un automóvil, recorrió las calle de Brooklyn hoy, haciendo disparos y tirando piedras por las ventanas de catorce restaurants que pertenecen a una misma compañía.

La policía envió una alarma por radio inmediatamente después de recibir informes del primer atentado en el distrito de Broadway, y todo el cuerpo de policía tiene instrucciones de mantener la más estrecha vigilancia.

La administración de la compañía de restaurants declaró que no han tenido conflictos obreros de ninguna clase.

SOLUCION AL CRUCIGRAMA ANTERIOR

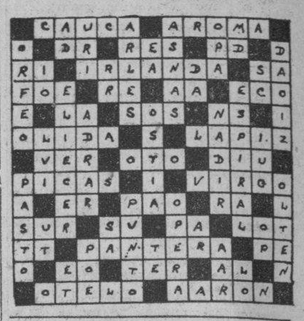

Una reyerta por causa de "un papalote"

Un anciano sufrió graves lesiones a manos de un joven al que requirió con razón

En el Hospital Municipal, fueron asistidos por el doctor Gronlier, Raúl Martín Trujillo, de 24 años, profesor de Instrucción Pública y vecino de Gervasio 126 y Jesús Taramendi Lobet, de España, de 66 años escogedor y vecino de Santiago número 28. El primero presentaba una contusión en el codo izquierdo, de carácter menos grave y el segundo, contusión a colgajo con pérdida de varios incisivos, contusiones diseminadas por la cabeza y cuerpo, de carácter grave.

Según lo actuado por la policía de la Séptima Estación, Martín se encontraba de visita en la casa Santiago 26, cuando un hijo suyo subió a la azotea poniéndose a empinar un papalote, el cual se le trabó en unos alambres.

Martín, para lograr desenredar el hilo se subió a un muro y al apoyarse en una chimenea de mampostería de la casa Santiago 28, derribó parte de ella, cayendo al suelo, lesionándose en la mano.

Al intervenir Lobet para requerirlo, Martín, ofuscado le dió un fuerte empellón al anciano, cayendo este sobre el muro y causándose las heridas que presenta.

El vigilante 956, G. Romero, que intervino en el caso, arrestó a Martín, el cual fué remitido al Hospital Calixto García, en calidad de detenido.

UN DENTISTA ASESINO SE HA SUICIDADO

El suicida contaba 60 años y su víctima--a martillazos--, fué una anciana que tenía 71

SAN LUIS, Mo., diciembre 26. — (AP)—El doctor Squire Pomeroy Bevier, a quien las autoridades buscaban desde el viernes pasado por la muerte de su paciente Mrs. Josephine M. Elder, de 71 años, regreso hoy a su hogar y metiéndose en el garage, se suicidó.

Mrs. Elder, madre de un ex-magistrado del Tribunal Supremo del Estado, fué asesinada a martillazos en la oficina del doctor Bevier donde había ido para arreglarse la boca. Se supone que el dentista le dió muerte después de una acalorada discusión.

El dentista, que tiene 60 años de edad, a quien buscaba la policía de toda la nación, entró en el garage sin que nadie lo viera, aunque había un vigilante estacionado en la puerta de su casa.

Metiéndose en el «tonneau» de su auto, el fugitivo se quitó la vida de un balazo en el corazón con un revólver de calibre 32. Las marcas de pólvora indican que apretó el arma contra su cuerpo para disparar, usando su sobretodo para que no se oyera el disparo.

En el asiento del auto, junto al cadáver, se halló una nota de trece páginas escritas a lápiz, explicando que el asesinato de Mrs. Elder fue el climax de una campaña de persecución, aparentemente imaginada por el doctor Bevier.

M.E.C.D. 2016

Vele por la Niñez

Los niños de hoy serán los hombres del mañana y debemos proveer para que se conviertan en adultos sanos y robustos. El tónico ideal para este propósito es la

PREPARACION DE WAMPOLE

que por su mérito, nutriendo y fortificando a más de tres generaciones ha alcanzado fama mundial. Hasta los más débiles y delicados pueden convertirse en personas sanas y robustas.

Eficaz en Verano y en Invierno

RADIO Y ELECTRICIDAD

Por ALBERTO GIRO

LA «CMC» Y SU CADENA DE ESTACIONES RETRASMITIRA HOY EL CONCIERTO ORGANIZADO POR LA UNION PAN—AMERICANA

Esta noche, a las 10 y 15, la estación CMC, de la Cuban Telephone Co., y su cadena de emisoras, retrasmitirán, recibiendo en onda corta, el interesante concierto de música Latino Americana organizado, por la Unión Pan Americana en Honor de los delegados a la Convención de la Asociación Nacional de Maestros de Música, que será ofrecido desde Washington D. C. por la National Broadcastings Company.

Participará en estaaudición la notable cantante cubana Emma Otero, interpretando escogidos números.

Es de notar, en el programa de esta noche, que no menos de cuatro de las 17 selecciones que serán interpretadas, son de autores de nuestra patria, y la única cantante, la excelente soprano Emma Otero.

La CMC, dirigida por el activo y caballeroso Donato Blanco, deseando brindar a los radio escuchas de toda la República, la oportunidad de oír con absoluta precisión y volumen el concierto mencionado, ha hecho los preparativos para efectuar una retrasmisión: es decir, recibirá en onda, corta, y retrasmitirá en onda larga, para que puedan ser sintonizadas en todos los receptores para «broadcastings».

UN PROGRAMA «RCA» VICTOR ESTA NOCHE DESDE LA EMISORA CMBZ

Como todos los martes, la RCA Victor ofrecerá esta noche, de 9 a 10, un ameno programa musical, desde la estación CMBZ. Tomarán parte, el Conjunto de cuerdas RCA Victor, integrado por notables profesores, entre los que figuran A. Roldán, C. Agostini y R. Morales. Este último interpretará preciosos solos de órgano

TRASMISIONES PARA HOY

ESTACION C M W
585 Kilociclos

7.30 a. m. DIARIO hablado
10.30 a. m. Charla con los niños
11 a. m. Hora Veromuth por Nena Cuenco y su grupo.
12 m. Crónica social
1.00 p. m. DIARIO hablado
1.30 p. m. Mosaicos C. M. W.
2.00 p. m. Enma López Seña
3 p. m. Temas de Bridge, por Francisco Hernández Recio.
3.15 p. m. Receso.
6.00 p. m. DIARIO hablado y los trovadores Pedrosa y Fernández.
7 p. m. Grupo La Fama
8 p. m. Música variada
10 p. m. Hora Elegante: El Dúo Perfecto (Carmelina y Arturo)., acompañados a piano y guitarra por los esposos Martínez.
11 p. m. Buenas noches.

ESTACION C M CY
Radioteatro «Ideas Pazos»
1.325 Kilociclos

De 9 a 10 p. m. El Radioteatro Ideas Pazos, deleitará esta noche a sus oyentes con la trasmisión del juguete cómico, en un acto, titulado «La ocasión la pintan calvas», original de Miguel Ramos Carrión y Vital Aza Orquesta de Cámara del Radioteatro Ideas Pazos.

ESTACION C M C
840 Kilociclos

10.30 a .m. Programa desde Los Precios Fijos.
Orquestas y canciones populares.
8 p. m. Señorita Adelita Trujillo, cantante española, en combinación con el sexteto Granada.
9 p. m. Hora Oficial. Observatorio Nacional.
9.01 p. m. a señorita Adelita Trujillo y el Sexteto Granada continuan con:
1 Las traquimécas schotish, de la zarzuela Las Castigadoras, Alonso Srta. Trujillo y sexteto.
2 Sevilla, Albéniz, sexteto.
3 La maja de Goya, canción madrileña, Yust, señorita Trujillo.
4 Una noche en Granada, serenata española, Serrano, sexteto.
5 Cartuchera, canción López del Pino, señorita Trujillo.
6 Minué de la zarzuela, La Viejecita, Caballero, sexteto.
7 Por la calle, Alcalá, couplet, Font y Anta, señorita Trujillo.

C--M--W

585 Kilcs:

HOY a las 10.00 p. m

HORA ELEGANTE:—Programa por El Dúo Perfecto (Carmelina y Arturo), acompañados a piano y guitarra por los Esposos Martínez.

8 Alvaradito, pasodoble. S. López sexteto.
10.15 p. m. Retrasmisión del concierto de música latino americana, organizada por la Unión Pan Americana en honor de los delegados de la Convención de la Asociación Nacional de Maestros de Música, que se efectuará por la National Broadcasting Co., desde Washington.
11. p. m. Buenas noches.

ESTACION C M B Z
1010 Kilociclos

A las 9 a. m. Hora social y teatral música internacional.
A las 11 a m. Orquesta Habana.
A las 12 m. Hora Oficial. Estado del tiempo. Música variada.
A las 4 p. m. Hora Alcalde Infantil.
A las 6.00 Hora Salas. Música variada.
7 p. m. Música y comedia.
A las 8 p. m. Hora Radio Victor
A las 9 p. m. Trasmisión de la Universidad del Aire,
a) El pensamiento en Grecia, por el doctor A. S. Bustamante y Montoro.
b) La lírica y el teatro en Grecia. Doctor Manuel Bisbé.
10 p. m. Música variada

ESTACION C M AF
680 Kilociclos

International Broadcasting Company S. A.
5 p. m. Melodías de la IBC
6 p. m. La Hora del Cocktail.
7 p. m. Música para la comida.
7.30 p. m. Paul Nickse al piano.
7.45 p. m. Noticiario en inglés.
8 p. m. Un poco mejor que lo mejor.
9 p. m. Cantanita
9.15 p. m. Recital de Organo.
9.30 p. m. Concierto Sinfónico
10 p. m. El septeto Cuba
11 p. m. Síncopa de la IBC

ESTACION C M B S
780 Kilociclos
Calzada y H. Vedado

10 a 11 a. m. Programa de Primera hora.
11 a 12 m. Orquesta Muñoz y su cantante Marquetty.
2 y 30 a 3 y 45 p. m. Música popular.
3.45 a 4 Economía Doméstica
4 a 5 p. m. Programa Majestic.
5 a 6 p. m. Hora del Te.

ESTACION C M Q

De 12 a 1 p. m. Música bailable.
De 1 a 2 p. m. Música selecta
De 9 a 10 p. m. Mario Graña, Ernesto García, Adalberto de Cárdenas y Emilito Díaz.
De 10 a 11 p. m. Septeto Universo.
De 11 a 12 p. m. Mercy Mesquida, el trovador Codina, Roberto Montenegro y el maestro Grenet.

ESTACION C M C F
900 Kilociclos

7. p. m. Concierto Triunfal, bajo la dirección de la señorita Josefina González Barrera.

ESTACION C M C Q
780 Kilociclos

12 a 1 p. m. Septeto Nacional
1 a 2 p. m. Orquesta Lincoln con su cantante Rafaelito Valdés.
6 a 7 p. m. Orquesta López—Barroso y cantante Abelardo Barroso.
7 a 8 p. m. Hora Hispano-Cubana.
8 a 9 p. m. Programa variado
9 a 10 p. m. Hora Revuelta
1 a 2 a. m. Programa especial de La Loma del Mazo, anunciado en inglés.

ESTACIONES QU ETRASMITIRAN EL PROGRAMA DE EMMA OTERO

10.15 p. m., la KDKA de Pittsburg, con 980 kilociclos y una potencia de 50.000 watts, que forma parte de la cadena azul de la National Broadcasting y por onda corta por las estaciones W2XAD, y W2XAF de Schenectady, de 19.56 metros y 31.48 metros respectivamente; la W2XAF en 9530 Kilociclos

Crónica Habanera

COMPROMISO AMOROSO

ANA MARIA RODRIGUEZ FRANCA

Esta tarde será pedida en matrimonio la bella señorita Ana María Rodríguez Franca, para el joven Guillermo Quirch, miembro de una distinguida familia de Santiago de Cuba.

A los padres de la novia, el señor Germán Rodríguez y su esposa María Franca, formulará la petición el doctor Ramón F. Moller, tío del novio, en representación del padre doctor Guillermo Quirch.

La señorita Rodríguez Franca recibirá a sus amistades por la tarde en su residencia de la calle 17.

SANTOS DE HOY: SAN JUAN APOSTOL Y EVANGELISTA

Están de días en la fecha de hoy un grupo de damas a quienes saludamos.

Juanita Orbea, esposa del señor Ramón A. Catalá, exdirector de «El Figaro», Secretario de la Academia Nacional de Artes y Letras y muy querido y culto compañero en el DIARIO DE LA MARINA, donde redacta la leida sección «Del Lejano Ayer».

Eva García interesante esposa del señor Atilio León, Secretario de la Legación de la República de Santo Domingo y Director Gerente de la Confederación del Canadá.

La señora de León recibirá a sus amistades, en horas de la tarde, en su residencia del Reparto La Sierra.

Evangelina de la Vega, gentil esposa del querido compañero Julio de Céspedes Director de la revista Almanaque Social.

Una joven y bella señora Evangelina Figueredo esposa del doctor Jorge de Cubas, Vicepresidente de la empresa de nuestro colega «El Mundo».

Evangelina Benavides de Ponce, Evangelina Pérez de Piña, Evangelina Rippes de Gómez del Río, y Evangelina del Monte de González.

Evangelina Soto de Urquila, Eva Recio de Dávalos, Evangelina G. Menocal de Menocal, Evangelina Fernández de Samper.

Evangelina Latour de Landa.

Evangelina Calvo de Alemán, Eva García de Peón, Evangelina Sandoval de Cortez, Evangelina Vidal de Romero.

Evangelina Alfonso de Viñas, Evangelina Figueredo de Fernández Galán y Evangelina Quintero de Forest.

Evangelina López de Palacios, Evangelina Hernández de La Plume, Evangelina de los Santos de Romero, Evangelina Puig de García.

Evangelina Pérez de Pina, Evangelina Quintana de Xiqués, Evangelina Ortega de García, Evangelina Cossio de Romero.

Eva Hiot Lorenzón de Calleja, Evangelina Framil de Quintero, y Evangelina Coya.

Señoritas:
Eva Freiyre
Evangelina Grau y Triana.
Eva Fernández Gaytan.
Evangelina Sotolongo y Alvarez, la que no recibirá por duelo reciente.
Evangelina Cuervo, Evangelina Montes, Evangelina Carvajal, Evangelina Pérez León, Evangelina Gutiérrez Coya, Nena Beltrán.
Evangelina Ravena, Evangelina G. Menocal, Evangelina Córdoba.
Evangelina Domínguez, Eva Madariaga, y Eva de la Moneda.

Saludamos también en la festividad de hoy al señor Juan E. Presno y Bastiony.

LA BODA PEDROSO-GARCIA

La señorita Chea Pedroso se encuentra completamente restablecida del ataque de grippe que la obligó a recluirse en sus habitaciones; con tal motivo la fecha de su boda con el joven Marcelino García ha sido fijada para pasado mañana jueves.

Este simpático matrimonio, cuyos contrayentes son miembros de dos familias de grandes relaciones sociales, había sido aplazada a causa de la enfermedad de la señorita Pedroso.

La boda se celebrará en las mismas condiciones anteriores, excepto el cambio de fecha; a las diez de la noche en la capilla Santa Elena de la finca «Torrecilla», en La Coronela.

SOCIEDAD INFANTIL DE BELLAS ARTES

El miércoles se efectuará en el campo Polar, cedido galantemente por el señor Emeterio Zorrilla, el anunciado Field day que ofrece a sus asociados la Sociedad Infantil dirigido por el experto profesor Troadio Hernández, quien ha sustituido al señor Modestín Morales, según nos avisa la dirección de la sociedad.

Todos los concurrentes se reunirán a las doce del día en la casa club, altos del cine Vives en el Vedado, para tomar allí los ómnibus que los conducirán a La Polar.

El programa se iniciará con un gran desfile amenizado por la Banda del Sexto Distrito, amablemente facilitada por su director el maestro Cándido Herrero.

CENA EN EL «REX»

El Excmo. señor Ministro de Italia, Raffaele Nob. Boscarelli, ha invitado a un grupo de matrimonios y distinguidas personas de nuestra sociedad para esperar el año a bordo de la hermosísima nave italiana «Rex», que anclará en la bahía de Matanzas el próximo sábado, día último.

A las seis y media de la tarde, en la Legación de Italia, se reunirá parte de este grupo para salir al mismo tiempo hacia la vecina ciudad de Matanzas.

Gran interés y entusiasmo ha despertado esta simpática cena de Año Nuevo, a bordo del célebre y lujoso barco que ha causado la admiración mundial.

PRO DAMNIFICADOS DEL CICLO N

El doctor Cecilio Acosta y el ingeniero Silvio de Cárdenas, Presidentes de las Asociaciones de Colonos de los Centrales «Velasco» y «Violeta», respectivamente, nos han visitado rogándonos que hagamos público el reconocimiento que desean expresar al Comité de Auxilios Pro-Damnificados del Ciclón y muy especialmente a su Presidenta, la distinguida dama Ofelia Rodríguez de Herrera, quienes han atendido con gran actividad sus peticiones en favor de los desheredados por el terrible meteoro, en la zona de dichos centrales azucareros.

Miles de personas que se encontraban en el más absoluto desamparo, en aquella extensa y poblada región, han recibido auxilio eficiente y oportuno en forma de ropa, frazadas, víveres, etc., que han venido a aliviar su desvalida miseria.

(Continúa en la página SIETE)

IMPORTANTE

ASOCIACION DE DAMAS LA PURISIMA CONCEPCION

INFANTA y CARLOS III Teléfonos (Centro Privado). U-6060, U-8644, U-3111.

REORGANIZACION DEL CUERPO FACULTATIVO DE AMBAS SECCIONES

PERSONAL FACULTATIVO	CARGO QUE OCUPA
Dr. Felipe Mencía	Director
Dr. Eugenio Torroella	Cirujano
Dr. Eugenio Torroella	Vías Urinarias
Dr. Adolfo González	Cirujano
Dr. Harry Romney	Cirujano Ortopédico
Dr. Francisco Núñez Llanes	Vías Respiratorias
Dr. Othon Madariaga	Vías Digestivas
Dr. Héctor Madariaga	Vías Digestivas
Dr. L. Fernández Calzada	Vías Digestivas
Dr. I. Ferrer Pulgarón	Piel y Sífilis
Dr. Buenaventura Cruz Planas	Oculista
Dr. Gerardo Guerra	Garganta, Nariz y Oídos
Dr. Angel Mariño Varona	Garganta, Nariz y Oídos
Dr. Esteban Valdés Castillo	Enfermedades Nerv osas
Dr. Julio Ortiz Pérez	Partos
Dr. Enrique Balparda	Ginecólogog
Dr. Carmen Vega	Ginecología y Partos
Dr. Fernando Oller	Cardiólogo
Dr. Ricardo Cuervo Barrena	Cardiólogo
Dr. J. Gurri Aguilera	Niños
Dr. Aurelio Pestana	Medicina General
Dr. Miguel Rodríguez Barquín	Medicina General
Dr. Luis A. Condom	Medicina General
Dr. Luis Valls	Auxiliar de Partos
Dr. Julio Prats	Auxiliar de Niños
Dr. Alejandro Muxó	Aux. Vías Urinarias y Venereología.
Dr. René Smith	Auxiliar de Cirugía
Dr. Evelio Pou Mazón	Auxiliar de Cirugía y Anestecista
Dr. Carlos Montoto	Auxiliar de Cirugía
Dr. Gregorio Quintero	Auxiliar de Cirugía
Dr. Manuel Fuentes	Jefe de Clínica
Dr. Humberto de J. Martínez	Jefe de Internos
Dr. Ricardo Cuervo Barrena	Médico de Consulta
Dr. Reinaldo Lima	Médico de Consulta
Dr. Alejandro Muxó	Médico de Consulta
Dr. Manuel Fuentes	Médico de Consulta
Dr. Ramón Buigas	Médico de Consulta
Dr. Julio Prats	Médico de Consulta
Dr. Carlos Montoto	Médico de Consulta
Dr. José Mencía	Médico de Consulta
Dr. Gregorio Quintero	Médico de Consulta
Dr. Luis Valls	Médico de Consulta
Dr. Silvio Verdes	Médico de Visitas
Dr. Octavio Rodríguez	Médico de Visitas
Dr. Evelio Pou Mazón	Médico de Visitas
Dr. Armando Sánchez	Médico de Visitas
Dr. Celestino López Sánchez	Médico de Visita
Dr. Guillermo Palacios	Médico de Visita
Dr. Guillermo Pi Muñoz	Dentista
Dr. Elvira González	Dentista
Dr. Manuel Guerrero Delangel	Dentista
Dr. Miguel E. Bestard	Dentista
Dr. Pedro Gener	Dentista
Dr. Felipe Mencía	Radiofrafías
Dr. Félix R. Guardiola	Laboratorio
Dr. Manuel Cros	Director de la Farmacia
Dr. Ofelia Palacios	Sub-Director de la Farmacia
Dr. Julio M. Burzi	Labº y Farmacia Casa de Salud.
Dr. Germán P. Camacho	Quiropedista

DELEGACIONES

Agramonte	Dr. R. Hernández
Aguacate	Antonio Ma. Garrastazú
Alacranes	R. Calderín
Alquizar	Agustín Ferrer
Arroyo Arenas	Julio Galletti
Artemisa	Arturo Moreno Valdés
Bahía Honda	Emilio R. Martín
Bahagüises	Víctor Ma. Teresa
Baracoa	Fermín Purón
Bauta	Rafael Castro González
Bolondrón	Trocadio Villa
Cabañas	Ricardo Coronado
Caibarién	Alejandro Posada
Calabazar de Sagua	Pedro R. Vilorio
Calimete	Enrique Figares
Camajuaní	Benito A. Sainz
Campo Florido	E. Latorre
Candelaria	Vicente G. Méndez
Cárdenas	F. Smith Mora
Casa Blanca	Manuel Fuentes
Central Cunagua	Fidel Crespo
Central Hershey	Fernando Chirino
Ciego de Avila	Andrés R. Ferro
Colón	Fernando Pérez Díaz
Consolación del Sur	Octavio A. Montoto.
Cotorro	M. A. Ibarra Ancona
Florida (Camagüey)	Ambrosio Morejón
General Machado	Arsenio Minsal
Guanabacoa	Joaquín Jiménez Gallo
Guanajay	L. Galainena y Rivero
Güines	Luis Alberto Galainena
Güira de Melena	M. Vergara Roberts
Jaruco	Manuel Peral Delfín
La Salud	Vicente Iglesias
Los Palacios	Marino P. Rojas
Madruga	Porfirio Perés
Managua	Agustín S. Marín
Manguito	Benjamín Sardiñas
Mazorra	Alfredo Pie
Minas (Habana)	E. Rodríguez Feo
Morón	M. Jiménez
Nueva Gerona	José M. Llorca
Nueva Paz	José F. Retureta
Pinar del Río	Emilio Jordán Avedaño
Placetas	Eloy Padrón
Puerta de Golpe	Pedro Díaz
Quivicán	J. Llambés y Estrada
Regla	Miguel Ruano Estrada
San Cristóbal	José Carbonell
S. José de las Lajas	Carlos Torroella
S. Juan y Martínez	Julio A. Echemendía
San M. del Padrón	Tomás Cornejo
San N. de Güines	Francisco Sosa
Santa Clara	Francisco Silva Ruiz
Sta. Cruz del Norte	Enrique M. del Castillo
Sta. Ma. del Rosario	M. A. Ibarra Ancona
Stgo. de las Vegas	Arsenio Minsal
Surg. de Batabanó	Eladio del Valle
Unión de Reyes	Carlos Fernández
Zulueta	Pedro Armas Torres

ANTES DE VISITAR SU MEDICO, CONSULTE EL RECIBO, PUES HEMOS HECHO UNA REORGANIZACION EN NUESTRO CUERPO MEDICO.

SERVICIOS DE URGENCIA A TODAS HORAS DEL DIA Y DE LA NOCHE.

Visítenos y podrá apreciar la verdad de nuestro lema:

"EL BUEN SERVICIO HECHO INSTITUCION"

Oiremos hoy un concierto dado en Washington

E. Otero cantará. Prevalecerá la música cubana. La Cadena de Radio Cubana lo retrasmitira

El grandioso concierto que se celebrará en la noche de hoy, en el Palacio de la Pan American Unión de Washington, podrá ser oido por todos los radio-fans cubanos y por millones de norte y sur americanos.

La eminente soprano cubana, señorita Emma Otero, cantará nuestra música, acompañada por la United Service Orquestra que dirige el Teniente Charles Benter.

Este programa ha sido especialmente preparado con música latinoamericana, en obsequio de los señores Delegados a la Convención de la Asociación Nacional de Profesores de música, que se está celebrando en la ciudad del Potomac y será trasmitido de 9 a 11 p. m., por la Estación NAA de Washington, y la parte de 9 a 10 p. m., por la Estación WMAL. De 10 y 15 a 11 p. m., (Hora de la Habana), la National Broadcasting Company de New York llevará el programa por su red azul a todas sus estaciones, y la Estación EDKA de Pittsburgh lo trasmitirá a la América Latina. También por un circuito especial, la National Broadcasting Company, enviará el programa desde New York hasta Schenectady desde donde la International General Electric Company lo enviará de 10 y 15 a 11 p. m., a las Estaciones W2XAD y W2XAF.

La Cadena Nacional Cubana de Radio retrasmitirá el concierto de 10 y 15 a 11 p. m., (Hora de la Habana) a sus cinco Estaciones por medio de la CMC de la Cuban Telephone Company.

Es para nosotros un motivo de orgullo y placer, poder declarar que la música cubana prevalecerá en este concierto y se podrá escuchar la música de nuestros profesores señores Sánchez de Fuentes, Arturo Guerra y Ernesto Lecuona, cantada por una hermana nuestra, la señorita Emma Otero, que dejará oir su voz a millones de hogares a través del Continente Americano y desde Maisí a San Antonio, con la eficaz cooperación de la Cuban Telephone Company, que está siempre atenta a todo lo que signifique propaganda para Cuba, tan necesaria en estos días en que comienza nuestra temporada de turismo.

PROGRAMA DEL CONCIERTO DE MAÑANA, DE LA BANDA DE MUSICA DEL E. MAYOR

Programa del concierto que ofrecerá la Banda de Música del Estado Mayor del Ejército, en el Malecón, el miércoles 28 de diciembre de 1932, trasmitido por la Estación CMC de la Cuban Telephone Company, a las 8 de la noche:

1. Pasodoble Agüero, J. Franco. Primera audición.
2. Sinfonía Campanone. L. Maza.
3. Capricho Pas des Echarpes. C Chamirade.
4. Fantasía de la ópera «Madame Butterfly. G. Puccini.
5. Suite de Concierto «L-Arlessienne». (4 números). G. Bizet.
No. 1. Preludio. 2. Minuetto. 3. Adagietto. 4. Le Carrillon.
6. Tanda de Valses Angel de Amor. E. Waldteufel.
7. Danzón El Viandero. Felipe B. Valdés.
8. Himno Nacional Cubano. P. Figueredo.

José Molina Torres, M. M.
Capitán música, Jefe y Director.

ROBO EN EL VEDADO

Miguel Francisco Triana, vecino de Calzada número 34, dió cuenta a la policía, que de su domicilio le habían robado un revólver y la suma de cinco pesos, sin que tuviera sospechas de persona alguna.

TRATARON DE ROBAR

A la policía denunció Serafina León vecina de San Julio y Línea del Ferrocarril, que fué despertada por un ruido, sorprendiendo a un individuo que se dió a la fuga, sin que le diera tiempo a sustraerle objeto alguno.

Estado del tiempo

NOTA DEL MEDIODIA DEL LUNES

Exceptuando en las regiones Noroeste y Nordeste existen altas presiones en los Estados Unidos con buen tiempo, especialmente altas en la zona de California extendido el alto barómetro por el Golfo y el Atlántico al Sur de la región de las Bermudas.

Pronóstico para el martes: Buen tiempo, excepto algunos nublados y posibles lluvias en la zona de Oriente. Sin gran cambio en temperaturas. Vientos flojos a frescos principalmente del Nordeste al Este.

Observatorio Nacional.

DETENIDO UN INSPECTOR DE LA COMPAÑIA LECHERA

El agente Mudarra de la Policía Judicial, detuvo ayer a José Sánchez Suárez, Inspector de la Compañía Lechera de Cuba, vecino de Línea del Oeste número 85, con motivo de estar reclamado por el juez Correccional de la Sección Primera, quedando en libertad mediante la fianza que prestó de veinte y cinco pesos.

TEMPERATURAS LOCALES

Durante las últimas 24 horas se han registrado en la Habana, las siguientes temperaturas en centigrados:

Máxima 27-3; Mínima 19-0; Media 23-1.

Hotel Nacional de Cuba

Grandioso Festival de Bienvenida al Año Nuevo y Espectáculo por un elenco de Estrellas, Sábado 31 de Diciembre a las 9.00 p. m.

Orquesta de los Hermanos Castro

$5.00 el cubierto

Desde ahora se aceptan órdenes para mesas

Hotel Nacional de Cuba

Bajo la dirección de Fred Sterry, Presidente, The Plaza, New York. Will P. Taylor, Administrador.

EL AMANTE

DE LO BUENO, PIDE CAFE A

"El Bombero"

Galiano, 120. Víveres Finos. Telf. A-4076

Estuchería fina de BOMBONES, para Regalos de Pascuas

Anúnciese en el DIARIO DE LA MARINA

Ungüento Cadum

Para el Eczema

Los que han sufrido de esta terrible enfermedad y se han estado rascando por años, consiguen el sueño y el descanso poco después de haber aplicado el Ungüento Cadum. Ha probado ser un gran alivio para millares de personas que durante años han estado sufriendo de eczema, acne (barros), granos, furúnculos, úlceras, erupciones, urticarias, ronchas, almorranas, comezón, sarna, heridas, arañazos, cortaduras, lastimaduras, ásperos, postemillas, escaldaduras, sarpullido, quemaduras, costra, magulladuras etc.

POLVOS

"NILO AZUL"

Para el Cutis

Cualquier imperfección de su tez, desaparecerá desde el momento en que Vd. use estos admirables Polvos, de nueva creación. Son mas adherentes que todos los demás y no dan grasa.

¿Quiere Vd. obtener la fotografía de su Estrella predilecta de Cine.? Por 6 etiquetas o discos de los que cubren el polvo de las cajitas según grabado y que Vd. nos entregue en Monte 320, Obispo 88 o San Rafael 8, Habana, le daremos o enviaremos por correo una magnífica fotografía de 8 x 10 pulgadas.

NOTA: - Sirven lo mismo las de Polvos Hiel de Vaca, Un Amor en Venecia, Besos y Flores, Mercedes, Bohemia, Seductor y Kolonia

M.E.C.D. 2016

ESCENARIO Y PANTALLA

«CAMPOAMOR»: «DOCTOR X»

DESDE tiempos remotos la luna goza de cierto esotérico prestigio. «Lunae sub luce maligna», «bajo la luz maligna de la luna»—dice Virgilio en la «Eneida». Es el romanticismo el que desacredita un poco al nocturno satélite, convirtiéndolo en farol barato y de su utilería. Mas en seguida lo rehabilitarán los líricos del Símbolo; Verlaine y Laforgue preferentemente. Hasta hoy, en que los poetas, con agiados también del prurito tecnificador, prefieren cantar algo más cercano y práctico, aun que no menos maravilloso: un foco eléctrico de mil voltios.

El caso es que la luna la hemos asociado siempre al misterio. Las brujas salen de sus aquelarres en las noches de luna. El agua expuesta toda la noche al reflejo plenilunar tiene, según algunos, milagrosas virtudes curativas. En cambio, el «sereno»—como le llaman las comadres a cierta humedad específica de las noches de plenilunio—es fatal para los enfermos, para los convalecientes, y en general, para todas las personas de salud precaria. Y por último, en todos los idiomas existe la palabra «lunático», para dar a entender una determinada forma morbosa de obsesión mental.

Todo esto viene a colación con motivo de la película estrenada ayer en el «Campoamor», y en la cual vemos cómo la luna ejerce, nada menos que en un hombre de ciencia, ese influjo malífico a que aludió el poeta latino. Con esto queda dicho que se trata de una película «de misterios», género del cual hemos examinado varias especies últimamente.

Lo que caracteriza a esta producción es la mezcla, en sus escenas, de lo sobrenatural genuino con esa especie de «sobrenaturalidad aparente» que debemos al progreso de las ciencias físico-químicas. De esta manera, el director ha querido dar—aunque sin conseguirlo—cierta base científica al ingenioso juego de trucos que constituyen la trama del «film», a la vez que revestido de cierta originalidad.

Dentro del género macabro, tiene además esta película una indudable acierto: el buen uso de lo cómico para amenizar las escenas truculentas que se suceden. Estas interpelaciones humorísticas están confiadas al reportero de cierto periódico neoyorquino, que, burla burlando(t es, en definitiva, el que da con la clave de todos los sucesos misteriosos ocurridos en el transcurso del «film» y antes de iniciarse éste y de los cuales es responsable un investigador lunático que, en sus largas pesquisas cerca de los caníbales africanos, aprendió una pintoresca manera de re-encarnarse, untando sobre su propia piel una especie de carne sintética, con la cual se transfigura para realizar sus vesánicos crímenes.

La película—un poco lenta en los comienzos—interesa en su centro y en su final a los amantes de las emociones fuertes.

La interpretación es acertada. Sobre todo por parte de Lionel Atwill, Fay Wray y Lee Tracy.

Francisco ICHASO.

NOTAS

ESTRENO DE «SEVILLA 1929», EN EL «PAYRET»

He aquí el cuadro mexicano de la revista «Sevilla 1929», que se estrenará esta noche.

Un título revelador y una revista luminosa e interesantísima. El 1929 fué para Sevilla, el año de la Exposición, y la Exposición un rico filón para los autores de revistas.

Ahora bien, lo mejor de la veta, según parece, lo encontraron José Ramón Vallejo y Aurelio González, libretista y músico respectivamente en «Sevilla 1929».

Porque «Sevilla 1929» recorrió desde entonces toda España en son de triunfo y ahora en su presentación en América, ha dado a la Compañía Alegría y Enhart en su actuación de México, Cien representaciones consecutivas en el «Teatro Politeama».

«Sevilla 1929» es obra de donaires, de alegría, de luz de Andalucía y de Soles americanos, ya que a ella asoma la Pampa argentina, el Bajío mexicano, el Dolar, eje y señor del País del Oro, y la esmeralda y el nácar de Cuba, señora hoy de la moda musical del mundo...

En la obra toma parte toda la compañía de Alegría y Enhart, y este último realiza en ella una de sus mejores creaciones personales: el «Auto-Lata». Algo graciosísimo según nuestras noticias.

NORMAN SHEARER Y FREDERIC MARCH, EN EL «ENCANTO»

Hoy se estrena en Cuba «El amor no muere» (Smilin Through). El teatro «Encanto» que goza del prestigio de ser el espectáculo en que se estrenan las más famosas películas, ofrece hoy, una vez más, algo exquisito, enteramente distinto a lo que la generalidad de los dramas son, algo que parece haber sido hecho exclusivamente para su público refinado... tal es la película Metro que hoy se estrena «El amor no muere», en la que Norma Shearer hace un papel que la lleva desde las primicias de la juventud hasta el romántico ensueño de los días del ocaso de la vida. Con ella trabaja el excelente actor Fredric March y el admirable Leslie Howard. Además figuran en el reparto Ralph Forbes y David Torrance.

El teatro «Capitol» de New York sólo exhibe las grandes películas siete días y las únicas películas que después de su inauguración han merecido los honores de ser exhibidas durante tres semanas, son: «El Gran Desfile», «El Demonio y la Carne». «Mata Hari» y «El amor no muere».

Las bellas bailarinas y canzonetistas Rosita y Conchita Ballesteros han sido contratadas por la Empresa de este teatro y debutarán el próximo martes, en los turnos elegantes.

El sábado, gran tanda especial a las 11.45.

GONZALEZ MARIN, ACTUARA EN «LA COMEDIA»

José González Marín, el gran recitador español, que tan gratos recuerdos dejó de su pasada actuación en la Habana se halla de nuevo entre nosotros, de regreso de Mexico y de paso para España. A petición de los numerosos admiradores con que cuenta el artista en esta ciudad, aprovechará su breve estancia aquí, para dar cuatro únicos recitales de abono los días 3, 5, 7 y 10 del próximo mes de enero en el «Principal de la Comedia».

A reserva de publicar mañana el programa del primer recital, diremos que una parte de éste estará íntegramente dedicada a nuestras poesías «afro-cubanas» cuyo poeta más representativo es Nicolás Guillén, el autor de «Motivos de son».

Además, González Marín dará a conocer numerosas poesías nuevas.

Los precios para los cuatro recitales de abono son: $2.40 la luneta; $1.60 la butaca; $12.00 los palcos platea y $8.00 el palco principal.

Abonándose se obtiene una economía considerable, pues la luneta sale a 60 centavos por recital precio muy inferior al que regirá en taquilla.

José González Marín, el notable recitador que actuará en la «Comedia» los días 3, 5, 7 y 10.

«FAUSTO»: LA CONFIDENTE» Y EUGENIA ZUFFOLI

Dos atracciones ofrece hoy el «Fausto». La primera es el estreno de «La Confidente» (Secrets of a Secretary) sugestiva película con Claudette Clober y Herbert Harshall y la segunda, la presentación de Eugenia Zuffoli en su género delicado y lleno de gracia, formado por selectas recitaciones dichas con el más depurado gusto. canciones típicas de Cuba como «Adios mi amor» y «Butterfly» ambas de Lecuona y couplets españoles, muchos de ellos escritos expresamente para ella.

La orquesta «Ensueño» en sus numeros de acompañamiento y en «solos» completa el programa.

En la pantalla además hay noticiero, cartón y variedad.

El «show» se presenta en la tanda de 5.50 y 9 y 30.

Precios: Luneta a todas horas 45 centavos, después de las 7 y 30, preferencia 50 centavos. Niños siempre 20 centavos.

Mañana se estena «Matrimonio de conveniencia» (Consolatión marriage) una interesante película con un gran reparto, donde figura: Irene Dunn, la intérprete de «La esquina del pecado», Matt Moore, Mirna Loy y Pat O-Brien.

ERNESTO HALFFTER EN «PRO-ARTE MUSICAL»

Ernesto Halffter, el ilustre compositor y director español que se halla de paso en la Habana, dirigirá nuestra Orquesta Sinfónica para los socios de Pro-Arte Musical, mañana a las 5 y 30 en el Auditorium. El maestro Gonzalo Roig, director fundador de dicha organización musical, ha cedido la batuta al distinguido visitante, dándonos una oportunidad de apreciar sus méritos como conductor de orquestas.

Al mismo tiempo se nos brindará la coyuntura de conocer la obra más famosa del maestro Halffter, estrenada con gran éxito en toda Europa y América. Nos referimos a su «Sinfonieta».

En el programa figuran ademas, tres danzas de la «Vida breve», del ilustre Manuel de Falla, de quien Halffter es el único discípulo.

CARTEL DEL DIA

POR LOS TEATROS

PAYRET. A.-7157.— A las 9.15: Compañía de Alegría y Enhart con la fantasía «Sevilla 1929».

PRINCIPAL. A.-6737.— A las 9 y quince: La hija de Magdalena, de Sánchez Galarraga.

MARTI. A.-1851.— A las 8.45: La señorita Rimmel. A las 10.30: Cecilia Valdés.

POR LOS CINES

CAMPOAMOR. A.-7054. — A todas horas: Doctor X, comedia y cartón en colores.

ENCANTO. A.-4433. — A todas horas: estreno de El amor no muere, con Norma Shearer y Fredrich March, comedia y revistas.

NACIONAL. — A.-3730.— A todas horas: Yo quiero un novio; La dama atrevida y diez números de variedades.

FAUSTO. A.-4321.— A todas horas: La confidente, con Claudette Colbert. A las 5 y media y 9 y media, Eugenia Zuffoli.

ACTUALIDADES. M.-5575. — A todas horas: Dos películas y números de variedades.

RIALTO. M.-1831.— Cinemanía y La novia azul.

LIRA. M.-4474.— A todas horas: Cautiva de su pasión; El pecado virtuoso y números de variedades. Debut del Trío Buenos Aires.

RIVIERA. F.-2040.— Errores de la juventud y comedias.

NEPTUNO. M.-2785.— Letty Linton; Mujer voluptuosa y Juventud triunfante.

REGINA. M.-1407.— Cinemanía y La novia azul.

TRIANON. F.-2403.— Cinemania y El rey vagabundo.

OLIMPIC. F.-6263.— Bajo el cielo de Shanghai y El pasado acusa.

VIVES. F.-5995.— Kiki y Demonios del espacio.

TOSCA.— Labios de mujer y Perdón merecido.

VERDUN. A.-9206.— Funcion extraordinaria, películas, orquestas y septetos.

INGLATERRA. M.-5227. — La Venus rubia, comedias y revistas.

WILSON. U.-5863.— Tuya para siempre; La Venus rubia.

BERNDES. FO.-9375.— Concierto de la Sociedad Marianao Artístico.

UNIVERSAL.— El ángel azul; La banda del Rio Rojo; El pequeño amigo y Por deber.

CUBA. M.-8970.— Zombie y El diablo suelto.

VIOLETA. M.-1891.— El Tigre del Mar Negro y La canción del lobo.

ROJO. M.-3081.— Cosas de solteros y La pareja de baile.

UN JOVEN DEPENDIENTE DE UN GARAGE SE SUICIDO, COLGANDOSE DE UNA SOGA

En los servicios del garage situado en San Nicolás 124, donde se encontraba colocado como dependiente, se privó ayer de la vida ahorcándose con una soga, el joven Enrique Alcántara Abascal, natural de Yaguajay y de 28 años de edad.

Próximo al cadáver la policía ocupó una carta escrita por Enrique, en la que le comunica a sus hermanos y demás familiares que aburrido de la vida determinó suicidarse.

El cadáver le fué entregado a su hermano Manuel, vecino de Reina 26, altos, con la obligación de presentarlo en la mañana de hoy en el Necrocomio para la práctica de la autopsia correspondiente.

ENCANTO GRAN ESTRENO HOY 3½ A 11½

Metro-Goldwyn-Mayer presenta

EL AMOR NO MUERE

-SMILIN' THROUGH-

con NORMA SHEARER FREDRIC MARCH

Un drama de amor que le hará derramar lágrimas

SABADO 31 11.45 PM VENGA A ESPERAR EL AÑO NUEVO RIENDOSE MARTES 3 DEBUT DE ROSITA Y CONCHITA BALLESTEROS

YA ESTAN A LA VENTA LAS LOCALIDADES NUMERADAS PARA LA "PREMIER" DE GRAND HOTEL

FAUSTO 3½ A 11½ HOY LUN. 40

PARAMOUNT presenta LA CONFIDENTE -SECRET OF SECRETARY- con CLAUDETTE COLBERT

5½ y 9½ Eugenia Zuffoli MAÑANA IRENE DUNNE en "MATRIMONIOS DE CONVENIENCIA"

«ENGAÑALA, CONSTANTE», EN EL «PRINCIPAL»

Esta noche se repite en el Principal la farsa cómica de gran exito «Engáñala, Constante (Ya no es delito)», obra en la que todos los artistas del cuadro que dirige Guillermo de Mancha se hacen aplaudir.

Mañana, miércoles, gran función extraordinaria, con un programa de múltiples atractivos, como son, la reposición de la admirable zarzuela española, del maestro Torregrosa y Carlos Arniches, «El Santo de la Isidra», y un sainete cubano de gran éxito, debido a la pluma fecunda de Agustín Rodríguez, feliz autor, con Sánchez Arcilla, de Cecilia Valdés y El Clarín. Este sainete es «Las Viudas de Valentino». Además, completa el programa de esta función un acto sorpresa en el que toman parte todos los artistas de la compañía.

«La Oca», el éxito más grande de la temporada, será reprisada el viernes próximo y el sábado «Trampa y Cartón», obra graciosa de Muñoz Seca.

Los precios continúan inalterables a razón de cincuenta y cuarenta la luneta y treinta y veinte butaca.

NUEVO PROGRAMA EN EL NACIONAL. 20 Y 10 CTS. LUNETA

The Theatrical Tent Cents Company, en su programa que como martes, es nuevo, anuncia el debut de Ari Ana, bailarina húngara, y el del tenor Meléndez del Valle, reapareciendo el duetto cómico Mimí-Colina, la cantante criolla María Ruiz y el duetto Los Pinareños. Todos estos números cubanos se unirán en un gran final titulado «Las Navidades de Liborio».

Habrá también números por los conjuntos coreográficos quienes aparecerán hoy en un partido de jai alai. «Aquí hay de todo», se titula el programa y así es, porque en él hay circo, variedades, revistas, conjuntos, etc., a precios de situación, 20 y 10 cts. luneta.

En la pantalla se exhibe Yo quiero un novio, de Ricardo Cortez y Loretta Young y La Dama Atrevida, conjunto de estrellas y hablada en español.

Ari-Ana, bailarina húngara que debuta hoy en el teatro «Nacional»

«CECILIA VALDES», EN EL «MARTI»

Tantas han sido las peticiones que ha recibido la empresa del Teatro Martí a fin de que se volviera a poner en escena Cecilia Valdés, que se ha dispuesto su reposición esta noche, en la segunda tanda, a las 10 y 30.

Tienen a su cargo los principales papeles en esta obra, Caridad Suárez, Josefina Banda, Juanita Zozaya, Candita Quintna, Alicia Rico, Sevilla, Naya, Gallo, Julio A. Díaz, Piñeiro, Garrido, etc.

A las 8 y 45: La Señorita Rimmel, la simpática comedia de los inspiradísimos autores Agustín Rodríguez y José Sánchez Arcilla.

Los precios que rigen para estas dos funciones son los de costumbre en el Martí.

Mañana, la segunda tanda será extraordinaria. La primera parte del programa se cubre con Cecilia Valdés y en la segunda María La O, El Clarín y La Señorita Rimmel. La luneta costará 30 centavos, 20 la butaca y 10 la tertulia.

El viernes, estreno de la revista en un acto y diez cuadros, libro de Carlos Robreño, «Murió el Cochino». Un resumen del año 1932.

EL «DOCTOR X», EN EL «CAMPOAMOR»

Hoy se repite el drama «Doctor X», que se estrenó ayer con gran éxito. Traspasando los límites de lo más notable que existe, éste drama se convierte en algo que nadie se atreve a ver con el ánimo tranquilo. «Doctor X» es una película para hacer temblar de espantos a unos y de admiración a otros.

Con «Doctor X» se exhibe también el primer cartón «Sinfonía Loca», todo en colores, que ha venido a Cuba.

El sábado gran función especial a las 12 menos cuarto para despedir el año y esperar el 1933. Un programa todo de risa se ha combinado para esta función, en la que además se repartirán las «clásicas uvas de la dicha».

El lunes, otro estreno sensacional: «Atrapándolos vivos», primera película de fieras, fotografiada totalmente en la selva africana. «Atrapándolos vivos» se exhibirá una semana y media Habana desfilará por Campoamor para ver las emocionantes escenas que presenta.

DETRAS DE LA PANTALLA

Por Harrison CARROLL

Hollywood, Cal., Dic. 15 (F. K. S., Inc.)

DICE el Director Frank Borzage que el motivo de que muchas buenas cintas desmerezcan en la opinión pública, no es otra que el favoritismo y la benevolencia que se hace en la selección de los actores y actrices para desempeñarlas. Hay que sentir más responsabilidad y cuidar con interés la ética profesional si quiere un Director consagrarse o por lo menos, sentirse satisfecho con su conciencia. Hay algunos que son mal mirados por sus intransigencias y carácter asaz enérgico, pero no hace falta que los actores sean los que juzguen al Director, y opinen sobre él: sino todo lo contrario.

Claudette Colbert

A causa de una producción que no hace el caso mencionar ahora, se suscitó no ha mucho una discusión en cierto Studio sobre las cualidades de una actriz que posee talento escénico, personalidad y belleza, pero que su fuerte no es precisamente el dramático. El asunto trascendió hasta la polémica y el Director se vió precisado a darse por vencido. Al terminarse la cinta que a más del costo, lo bastante crecido para catalogarla de superproducción, se vió que sus rendimientos jamás respondían a la acción del drama escrito. No hay que decir que la heroína fué la parte débil del asunto escénico y que su temperamento frívolo se avino mal con la intensidad dramática que se empeñó vanamente en revestir.

Claudette Colbert, por ejemplo, jamás rendirá una acción auténticamente dramática, ni algo similar, ya que su temperamento debe incorporarse a las escenas frívolas, picarescas, o divertidamente movidas. Otro Director de la «Paramount» que, tampoco es preciso mencionar aquí, ha dicho, refiriéndose a la bella Colbert, que su nombre ascendió al lado de Mauricio Chevalier, en el desempeño del «role» principal femenino, en un carácter netamente frívolo y en ese papel hizo tal vez, su más brillante labor artística,—sigue diciendo ese Director anónimo,—Miss Colbert ha tratado de esmerarse en otras producciones y pese a todos los esfuerzos, los que van a verla, siempre la recuerdan en la sentimental violinista de la opereta con el simpático Chevalier. Sería del género tonto exigir en cada actriz el talento de sincera dramaticidad de una Garbo o de Marlene Dietrich, por ejemplo, pero ¿por qué se empeñan los productores atribuir a su arbitrio, temperamentos o condiciones específicas, a ciertas mujeres y hombres, que todo el aporte del dinero nunca conseguirá?...

Hay que cuidar la ética profesional,—vuelve a decir Frank Borzage.

TOPICOS DEL BOULEVARD

Esta temporada invernal parece que nos promete nuevas sorpresas de divorcios y aunque se guarda absoluto silencio, no se nos oculta que algunas estrellas, de reciente factura matrimonial, comienzan a sentir el tedio de una unión sin mayor novedad que llevar el apellido de un hombre más o menos célebre por sus actuaciones cinematográficas,—igual que ellas. De Carole Lombard que hace medio año contrajo nupcias con William Powell, se dice que pronto le planteará el divorcio a su inflado consorte. ¿Causales?... No las sabemos. Pero se dice que Mr. Powell es un poco petulante y por consiguiente majadero y egoísta. De seguro que cuando Carole Lombard hizo «No One Man» con Paul Lukas sabía en qué basarse.

* * *

«Hollywood Speak» ha sido la cinta que ha dado mayores rendimientos de taquilla a los empresarios de los Estados de New York y New Jersey,—ha dicho en charla privada un alto personaje de la casa productora «Universal»y lo ha afirmado con cierto mal contenido despecho y contra sus propios intereses. «La gente está ávida por saber la intimidad de este lugar—se refiere dicho magnate a Hollywood y hasta cree que «Paraíso» es sinónimo de Hollywood. Desde luego que la mentira será o nó convencional, pero, muchas veces, es piadosa para aquéllos que gozan de una ingenua ilusión. No hay más remedio que trasladar este lugar a todas partes,—terminó malhumorado dicho caballero.

* * *

Alice White llegó esta mañana de Los Angeles, después de haber interrumpido sus vacaciones, con motivo de un telegrama urgente,de su «manager» Mr Leo Warren.

Alice fué asignada el pasado mes para encarnar la heroína de «Monkey-s Wisdom» y más tarde propuso el Director de la «Metro», que en lugar de esa cinta, actuase en «Golden Gate», de la novela británica de Milles Rupter, pero es el caso que en esta última producción la jacarandosa Miss White tiene un papelito muy poco digno de su actuación cinefónica y su empresario no lo firmará hasta que la blonda artista no se entere y dé su sanción. Todos en Hollywood saben que esta avispada mujercita posee un temperamento muy nervioso y se violenta por lo más insignificante. Y aquí, el que pelea con mujeres siempre la pierde...

Alice White

¿NO SABIA USTED

que Charles Chaplin comenzó su carrera teatral en un pueblo de Inglaterra, embadurnada la cara de negro, con otros compañeros, igualmente pintados, por un salario semanal inferior a dos pesos?

CAMPOAMOR HOY 1½ A 11½ HOY

WARNER BROS & FIRST NATIONAL presenta

DOCTOR X

SABADO 31 11.45 P.M. FUNCION ESPECIAL DESPEDIDA DEL AÑO PROGRAMA DE RISA

GACETILLAS

OLIMPIC.—Bajo el cielo de Shanghai.

Dos grandes producciones anuncian los carteles de este simpático cine de las familias del Vedado. Tandas de 5.15 y 9.30, comedia y revista. Soberbia joya «Bajo el Cielo de Shanghai», por Jack Holt, Ralph Graves y Lila Lee. A las 8.30, estupenda film de gran argumento: «El Pasado Acusa», por Barry Norton, Luana Alcañiz y Carlos Villarías.

Mañana, extraordinario programa con películas interesantes.

MAXIM.—El Eterno.

Presenta hoy en su función corrida desde las 8.30 un grandioso programa. Se estrena la superproducción EL ETERNO MAÑANA, cuyos intérpretes principales son Charles Farrell y Marion Nixon y también se estrena LA MALDITA, cuyos protagonistas principales son Sally O-Neil y Frank Albertson, y una revista.

GACETILLAS

MONTMARTRE.— Gran noche de gala.

La Nochebuena en Montmartre resultó como se esperaba, un acontecimiento brillantísimo. ¡Cuánta animación! Abundaron los atractivos, y fué presentado un «show» que se repetirá esta noche, que causó los más cálidos elogios. Clarisse et Christian, en los bailes acrobáticos; Margaret and Patrice, en los americanos, Paquita García, en sus creaciones españolas; la pareja de rumba; la cantante Hilda Salazar, y ese encantador grupo de bellísimas muchachas de Broadway que entusiasmaron en la vistosa revista. Montmartre se llenará también esta noche, con los mismos atractivos de ayer. Ambiente de lujo, de franco contentamiento, predomina en ese suntuoso lugar de expansión, que puede compararse con los mejores de Europa y los Estados Unidos.

NEPTUNO.—Letty Lynton Mujer voluptuosa.

El estreno de «Zombie» anunciado para hoy en Neptuno, se suspende para mañana; para continuar exhibiendo la grandiosa película de Joan Crawford y Robert Montgomery Letty Lynton mujer voluptuosa, que se está exhibiendo a «teatro lleno» en Neptuno desde el sábado.

Letty Lynton se exhibe a las 2 y media, 5 y media y 9.45 p. m. con una revista y la comedia «Himno Guerrero» por Charles Chasse, en los turnos de 4 y 8 y media Juventud Triunfante por Ramón Novarro, 20 centavos toda la matinée y también por la noche. Mañana se estrena Zombie la Legión de los Hombres sin alma. El jueves Errores de la Juventud y el viernes Hogares Rotos. Para el sábado Ave del Paraíso, por Dolores del Río.

RIVIERA.—Héroes de la juventud.

En las tandas de las 5.15 y 9.45, se estrena la producción interpretada por Lewis Stone y Robert Young, que se titula «ERRORES DE LA JUVENTUD», revista y variedad. A las 8.15: «DE FRENTE, MARCHEN».

Mañana miércoles: «EL MARIDO COMPRADO», por Bárbara Stanwyck y George Breny, y «DOS CONTRA EL MUNDO», por Constance Bennett.

El jueves: «LABIOS DE MUJER», por Warner Baxter.

En la matinée del jueves «LABIOS DE MUJER», «LA LOTERIA INFERNAL», por Elisa Landi, revista «LAS OLIMPIADAS DE 1932» y cartón.

El viernes: «EL PRIMER AÑO», por Janet Gaynor.

El sábado y domingo: «JUSTICIA» por Walter Huston.

RIALTO.—Cinemanía y La novia azul.

Numeroso público acudió ayer al Cine Rialto (el preferido) con motivo de ser la primera exhibición de la gran película del mejor cómico del mundo, HAROLD LLOYD, que lleva por título «CINEMANIA» y por lo tanto vuelve hoy a repetirse para que todos puedan tener el gusto de admirarlo por última vez en su mejor película; también va en el programa «LA NOVIA AZUL», de Richard Arlen. Se completa el programa con revista Paramount, comedia y cartón.

Precios: 20 cts. luneta y preferencia a cualquier hora.

Mañana, por última vez: «CINEMANIA» y «DAMAS DE PRESIDIO».

REGINA.—Cinemanía y La novia azul.

Vuelve hoy al cartel del Regina, «CINEMANIA», que ayer en su estreno gustó extraordinariamente, por ser la mejor película de Harold Lloyd. Se completa el programa con «LA NOVIA AZUL», de Richard Arlen y Virginia Bruce. Revista Paramount; cartón y comedia en dos partes. Precios: 10 cts. damas y niños hasta las 7.30 y 20 mayores después.

Miércoles, última exhibición de «CINEMANIA» y «DAMAS DE PRESIDIO».

Jueves 29: «BAJO EL CIELO DE SHANGHAI», de Jack Holt.

Sábado y domingo: «MUJER VOLUPTUOSA», de Joan Crawford.

ACTUALIDADES.—Día de los aficionados.

Hoy martes será día de aficionados en «Actualidades». La empresa ha dispuesto que sean los martes y viernes los días de aficionados desde ahora en adelante. El «show» con las Hermanas Cruz, notables cancioneras; Romy Pérez, malabarista y ventrílocuo; Moreno-Govy en sus bailes. En la pantalla HOLLYWOOD AL DESNUDO, por Constance Bennett, y LA GRAN JUGADA, por Eddie Quillan. Luneta 10 cts. Tertulia 5 cts. Mañana, regio programa. El domingo EL TIGRE DEL MAR NEGRO.

TRIANON.—Cinemanía por Harold Lloyd.

En la tanda de las 4 se proyectará la cinta en colores por Jeannette MacDonald, una revista y la gran comedia de Harold Lloyd, CINEMANIA.

A las 8.30: «El Rey Vagabundo», la película en colores de Jeannette MacDonald.

Para la tanda de 9.45: «Cinemanía», por el Rey de la Risa.

Mañana es el día en que se estrena la película que crispa los nervios y en la que se ven los hombres sin alma, que nos cuenta la leyenda de un país cercano, «Zombie» es el título de este film que no deben ver los que padezcan del corazón.

«Ave del Paraíso», es un bello romance en el que los protagonistas son dos grandes luminarias de la pantalla, la gentil mexicana DOLORES DEL RIO y el apuesto galán Joel MacCrea. El estreno está reservado para el próximo domingo.

VERDUN.—Función extraordinaria.

La Orquesta «Lincoln», con Alfredito Valdés; Belisario López con Ignacio Piñeiro; la Orquesta «Verdún» con su cantante Elena Lee y el Septeto «Universo» con el popular Barroso, son los conjuntos musicales que actuarán hoy por la noche en «Verdún», exhibiéndose además las películas «SU ULTIMO AMOR» por José Mojica y Ana María Custodio, y «MALVADA», por Elisa Landi y Víctor Mac Laglen. (En matinée solamente las películas). Precios: Matinée todos DIEZ centavos y por la noche caballeros QUINCE y damas y niños DIEZ centavos.

Mañana: «EL PROCESO DE EDITH CAVELL», un drama intenso de gran emoción y que constituye una página de la historia de la gran guerra.

VIVES.—Demonios del espacio.

Dos interesantes producciones anuncian los carteles de este cine del gran lujo y comodidades, ventilación y perfecto sonido. En sus elegantes tandas de 5.30 y 9.45, comedia. La monumental joya «Kiki» por Mary Pickford. A las 8.30, la emocionante y sensacional producción «Demonios del Espacio», por William Boyd.

Mañana «Zombie», la película de misterios, y «El Palmista», muy interesante película. Viernes, «Tarzán el Hombre Mono».

BERNDES.—Gran concierto.

Hoy a las 9 en punto de la noche se celebrará el gran Concierto inaugural por la Sociedad Marianao Artístico, que tan dignamente dirije el maestro C. Herrero Navarro, Director del Conservatorio del Distrito Central, y Jefe Director del Sexto Distrito, con una orquesta de 32 profesores, y con la cooperación de la simpática soprano Srta. Blanca R. Córdova.

Breves palabras del Dr. Antonio Mesa, Presidente de la Sociedad de Marianao. También la gentil cooperación del Orfeón Vasco. Noche de gratos recuerdos será la de hoy en este gran teatro de Marianao.

INGLATERRA.—La venus rubia.

Función corrida y precios populares, rigiendo para hoy 10 cts. a todas horas, de 2 a 11.30. En matinée y noche, revista; la variedad «Juguetes», el cartón «El As de la Suerte». la grandiosa super producción «La Venus Rubia», de Marlene Dietrich y Carl Grant. Sensacional y emocionante drama «Damas de Presidio», por Sylvia Sidney y Wynne Gibson. A las 5, la revista, la variedad, el cartón y «La Venus Rubia». Mañana «La Quimera de Hollywood» y «Hombres en mi vida». Sábado: «Cinemania».

LIRA.—Hoy Trío argentino Buenos Aires.

Hoy reaparecerá el gran trio argentino «Buenos Aires», en las tandas de 5 y 9.45, a petición de numerosas familias, en la pantalla se exhibirán dos grandes películas, titulada una de ellas, «CAUTIVA DE SU PASION», por Tallulah Bankhead y Charles Bickford, y la otra, «El Pecado Virtuoso», por Kay Francis y Walter Huston, completando así el programa de hoy.

El jueves 29, un gran programa de variedades en el que figuran Manuel Carvajal (barítono), el Ventrílocuo Lundine, y la cantante Conchita Loys.

UNIVERSAL.—El angel del azul.

Presenta la empresa de este popular y cómodo cine, del sonido perfecto con su inmejorable aparato «Western Electric» a su numerosa clientela un programa grandioso. Función de 1 a 6 y de 6.15 a 11, por 10 cts. Soberbia e interesante producción «El Angel Azul» por Marlene Dietrich y Emil Janings. Simpática cinta «La Banda del Río Rojo» por Tom Mix. Linda comedia «El Pequeño Amigo», por Robbie Nelson. Bonita «film» «Por Deber», por Ted Carson. Sublime producción «El Campesino Vagabundo, de Bill Stewart. Lunes 2: «Zombie», la película de misterios.

CUBA.—Zombie y El Diablo suelto.

Estrena este popular cine de la calle Suárez y Corrales, en sus tandas de 4 y 8.15, la espectacular cinta «Zombie», por Lugosi y Madge Bellamy, precedida de la producción dramática «El Diablo Suelto» por Ronald Colman, Loreta Young y Mirna Loy. Una comedia, una revista. Tanda y noche 10 cts. luneta. Mañana estrenos: «Cosas de Solteros» y la regia producción «Quería un Millonario». Sábado «Una Niña de Encargo».

WILSON.—La venus rubia.

Gran temporada invernal a base de función corrida y precios populares, rigiendo para hoy, 10 cts. a todas horas de 2 a 7 y de 8.30 a 11.30. En matinée y noche, revista, la magnífica variedad «Aquí estoy yo»; el cartón «Rascacielos». La super producción «La Venus Rubia», por Marlene Dietrich y Carl Grant. Magistral atracción «Tuya para siempre» por Sylvia Sidney y Frederic March. A las 5.15, revista, variedad, el cartón y «La Venus Rubia». Mañana: «El Marido Comprado». Viernes: «Zombie».

M.E.C.D. 2016

SOLARINE

Cuesta menos - Limpia más
no es inflamable

DE VENTA EN FERRETERIAS Y LOCERIAS

Distribuidores para Cuba:

Vda. de Humara y Lastra, S. en C.

Muralla 83 — Teléfono M-9093

ESTUDIO VALS

ESGRIMA

(Por AIZ)

UN INTERESANTE ARTICULO

Vamos a ofrecer hoy a nuestros lectores un manjar exquisito. Trataré de un artículo debido a la pluma de Monsieur Joseph Renaud, el notable crítico de esgrima francés y tirador de reconocida fortaleza. Aunque en algunos extremos no estemos completamente de acuerdo con Renaud, no obstante, nos sentimos satisfechos de poder valorizar nuestra modesta Crónica, con el trabajo que a continuación copiamos:

NOTICIAS Y COMENTARIOS DE LA ESGRIMA EUROPEA

REFORMA DE LOS REGLAMENTOS OLIMPICOS. LA DECADENCIA ESTETICA Y SUS CAUSAS. POLEMICAS EN ITALIA

Por Joseph RENAUD

COMO era lógico esperar, los campeonatos olímpicos de esgrima han sido tema principal de conversación en todas las salas de armas de Europa, desde el regreso de los campeones de cada nación. Hay, naturalmente, mucho malhumor en el ambiente, pero éste no se ha manifestado en forma demasiado vivaz, y por eso creo preferible no ocuparme sino de ciertas modificaciones técnicas que parece serán reclamadas para el futuro. Desgraciadamente, cuanto más se modifique el reglamento internacional, menos serán observadas las prescripciones de éste...

En primer lugar, sugiérese la necesidad de prolongar el tiempo destinado a las competencias de esgrima—florete, espada y sable,—para que los participantes puedan disfrutar de algún descanso entre los campeonatos por equipos y los individuales. Se hace recalcar al respecto que la obtención de la victoria en un campeonato por equipos demanda tales esfuerzos y causa tal fatiga, que se hace casi imposible, aun para los mejores tiradores del mundo, el desarrollar toda su eficacia en ambos concursos.

Así parecen haberlo demostrado, por lo menos, las olimpíadas de Amsterdam y de Los Angeles. En Amsterdam, los franceses perdieron frente a los italianos los campeonatos de florete y de espada por equipos, pero ganaron luego los individuales de una y otra arma. En Los Angeles se produjeron resultados inversos: los primeros lograron imponerse a los segundos en las pruebas por equipos, mas luego perdieron en las individuales, tanto en florete como en espada.

Otra sugerencia que se formula insistentemente es la designación por anticipado, y no a último momento, de los jurados para los asaltos. He oído serias quejas sobre la actuación de los jurados formuladas por esgrimistas de tres países diferentes, especialmente con respecto a las pruebas de espada. Por mi parte, mucho me temo que sea imposible evitar esas quejas en el porvenir. Los jurados serán siempre el punto débil de todos los concursos de esgrima.

Por otro lado, el reglamento internacional, que no deja escapar ocasión de cometer errores—recuérdase la forma en que, para el florete, condena la «remise» contra la réplica por deslizamiento, causando risa universal,—prohibe ahora las hojas rígidas para la espada, cosa que antes era perfectamente lícita y que no ofrecía más inconveniente que el de obligar a los esgrimistas a llevar ropas más espesas, en tanto que hacía más fácil la labor de los jueces, al eliminar casi en absoluto la posibilidad de los golpes dobles.

Otra cosa se reclama, además—pero sobre esto no hay igualdad de miras,—y es que las competencias de espada sean disputadas a una sola estocada en terreno de combate, o a cinco botonazos y en terreno de estrada, como en los campeonatos de florete. Ambas opiniones cuentan con apasionados defensores, y, por mi parte, no intentaré ponerlos de acuerdo...

Finalmente, muchos reclaman también que los jurados sean «más internacionales». Los franceses afirman que Schmetz habría ganado el campeonato individual de espada si el presidente del jurado no hubiese sido un italiano... Pero en esto yo no estoy de acuerdo. No hay duda de que Schmetz era el mejor tirador de espada de Los Angeles, mas tampoco hay duda de que actuó mal en dicho campeonato. Y eso es todo.

Un periodista muy conocido en la Riviera, M. Georges Maurevert, redactor de «L-Eclaireur de Nice» desde hace unos treinta años, y que, por añadidura, es un excelente tirador de espada, acaba de lanzar un grito de alarma que ha tenido amplia repercusión en toda Francia. «La esgrima—exclama aquél—está perdiendo la belleza, la gracia y la nobleza que antaño la caracterizaban»... Y da como causa principal de la decadencia estética de ese gran deporte, el abuso en el empleo de la «flecha», nombre con el cual se designa el ataque que se efectúa «corriendo».

En un artículo anterior, precisamente, al referirme a la forma en que se aprende la esgrima en Inglaterra, hacía yo reflexiones análogas a las que acaba de formular Georges Maurevert en «L-Eclaireur de Nice».

Estoy completamente de acuerdo con lo expresado por el referido periodista. Gran parte de la decadencia estética que revela hoy la esgrima, sobre todo la esgrima de la espada, se debe, en efecto, al abuso de las «flechas»... Ahora bien; ¿por qué se abusa de ellas? Sencillamente, porque los ignorantes que ahora redactan el reglamento internacional, han cambiado la definición del «cuerpo a cuerpo».

Antaño—por lo menos en Francia—sólo se daba la voz de ¡alto! cuando se producía el «empuje recíproco» y cuando era evidente que ninguno de los dos adversarios manifestaba intención de separarse. Esto permitía mantener durante un par de segundos el cuerpo a cuerpo producido por un tirador lanzado «en flecha» contra su adversario, permitiendo a éste «deslizarse» hacia atrás o hacia un costado para tocar a su vez, o bien ejecutar entonces uno de los numerosos tiros especiales para el cuerpo a cuerpo que existen en la esgrima clásica.

Hoy en día no hay peligro alguno en lanzarse «en flecha» contra el adversario irreflexivamente. Siempre se salvará uno del cuerpo a cuerpo por la voz de «¡alto!...» ¿Para qué tomar entonces precauciones?

Cabe hacer notar, asimismo, que el empleo de las hojas rígidas reduciría considerablemente el número de «flechas»... No se puede atacar «corriendo», sino por excepción, el terreno del duelo con armas agudas, o en asaltos con hojas rígidas... Que mis lectores aficionados a la esgrima hagan la prueba en la sala de armas y comprobarán mi aserto...

Sin embargo, la causa más importante de la decadencia estética de la esgrima es que en Europa suele confundirse—no obstante los esfuerzos que vengo desplegando desde hace tiempo para recalcar la diferencia—la «lección del duelo» que se da la víspera de un encuentro de honor a alguien que desconoce lo que es esgrima, y «la esgrima clásica», ejecutada sin convenciones y con arma de combate, que no es posible enseñar ni más rápidamente ni con menos esmero que la del florete. Muy por el contrario, tal vez.

Hubo en Italia, en estos últimos tiempos, polémicas epistolares entre el maestro Angesilao Greco y sus colegas Athos de San Malato y Galante. Sabido es que Agesilao Greco ha ideado una espada que, por la descentralización de la cazoleta y la posición de la hoja, se asemeja a la espada de San Malato, y, por sus otras características, al viejo florete de Radaelli, de empuñadura francesa, dotada en su parte inferior, de un anillo.

San Malato, furioso, recuerda los indiscutibles títulos de antigüedad del arma por él inventada, y Galante—inventor él también, de una «espada internacional»—se opone, por su parte, a que Greco dé su nombre a un arma que no ha inventado. Con ese motivo, Galante ha recordado públicamente—e irónicamente—las recientes pretensiones de Greco «de ser invencible», cuando varios de sus colegas italianos y entre ellos el gran Pini,—así como varios maestros y aficionados franceses lo han vencido en diversas oportunidades. Las respuestas de Greco, muy evasivas, han divertido al público...

Se dice que Schmetz, «que debía ganar el campeonato olímpico de espada», pero que no lo ganó—por su culpa,—quiere desafiar al joven tirador italiano que obtuvo en Los Angeles la victoria en dicho campeonato. Esto daría motivo, sin duda, a un asalto interesante, pero aun venciendo Schmetz, en nada quedaría aminorado el triunfo de aquél. Una derrota en un torneo de las importancia del olímpico no puede compensarse, desde ningún punto de vista, con una victoria en un encuentro como el proyectado

---

†

E. P. D.

EL JOVEN

ARGELIO PUIG Y JORDAN

HA FALLECIDO

Dispuesto su entierro para las nueve de la mañana de hoy, los que suscriben, padres y hermanos, ruegan a las personas de su amistad se sirvan concurrir al Cementerio de Colón, donde recibirán sus restos cristiana sepultura, por cuyo favor quedarán profundamente agradecidos.

Jerónimo Puig, Elvira Jordán de Puig, Alvaro, Antonio, Arsenio, Alicia, Alfredo, Adolfina, Blanca y José Puig y Jordán.

---

†

E. P. D.

El Sr. Daniel Farías y Pumar

HA FALLECIDO

Los que suscriben viuda, madre, hijos, hermanos y hermanos políticos, en su representación y a nombre de los demás familiares y amigos, ruegan a las personas de su amistad, les acompañen en la exhumación de sus restos, saliendo el cortejo fúnebre de la casa Milagros número 41, entre Delicias y Buenaventura, Víbora, hoy, martes, a las 9 de la mañana; por lo que les quedarán agradecidos.

Habana, diciembre 27 de 1932.

Mercedes Lazcano y Mazón, viuda de Farías; Paula Pumar, viuda de Farías; Ernestina, Jesús, Mario, Arturo y Secundino Farías y Lazcano; Nicolás, Enrique, Manuel y Secundino Farías y Pumar; doctor Antonio Ma., Pablo Luis, doctor Andrés Ma., Joaquín y doctor Carlos Jesús Lazcano y Mazón.

Crónica Habanera

(Viene de la página CINCO)

GRAN MUNDO

Ayer, a las seis de la tarde, contrajeron matrimonio la bella señorita Aleida Averhoff y el doctor Fernando de la Riva.

La ceremonia, que revistió carácter íntimo, tuvo efecto en la residencia de los padres de la novia, en el Malecón, ante un bellísimo altar levantado en un ángulo de la sala.

Lucía un adorno ejecutado con callas y dalias blancas formando una gruta de flores, en cuyo centro resaltaba un valioso lienzo de La Purísima Concepción.

A lo largo del hall fué improvisada la senda nupcial que formaba una alfombra a cuyos lados fueron situados grandes cestos de dalias «Aleida».

Las mismas flores fueron empleadas en el adorno del comedor, donde se sirvió el «buffet», así como en las demás piezas de la casa.

El ramo de mano, obra de los hermanos Armand, como todo el decorado floral, estaba confeccionado con orquídeas blancas de Egipto.

Los padrinos de la ceremonia fueron la señora Gloria Domínguez viuda de la Riva, madre del novio, y el doctor Octavio Averhoff, Secretario de Hacienda.

Testigos, por ella: el señor Presidente de la República y el doctor Ernesto Sarrá.

Por el novio: los doctores Estanislao Cartañá, Juan José de la Riva y Juan Gronlier, Senador de la República.

Momentos antes de la ceremonia religiosa se efectuó la ceremonia civil actuando de testigos por la novia los señores Alvaro González Gordon, Dionisio Velasco y el doctor Antonio M. Valdés Dapena.

Por él: el doctor Baldomero Caballero y los señores Raúl Fowler y Federico Mejer.

El joven matrimonio formará su hogar en una bella casa que han tomado en el Reparto «Ampliación de Almendares»; para esta residencia la conocida firma Santa Cruz, ha confeccionado espléndidos muebles en arte moderno y en laca negra.

RECIBO ANIMADO

Ayer por la tarde se celebró, en la espléndida residencia de la distinguida señora Encarnación Sánchez viuda de Sánchez, una simpática fiesta ofrecida por sus encantadoras hijas Kika y Mimí Sánchez.

Fiesta de juventud y alegría a la que asistió un grupo de jóvenes que comienzan este año a frecuentar los círculos sociales.

La casa fué bellamente adornada para el acto y los jardines iluminados. En la decoración floral, hecha por el Jardín «El Clavel» se emplearon dalias color de oro una gran profusión de palmas.

La orquesta de los hermanos Castro amenizó el acto ejecutando un programa variado y nuevo; estaba situada en un ángulo del «palm room», salón donde se efectuó el baile.

El «buffet», exquisito, se sirvió a las nueve en el comedor de la casa. El baile continuó hasta tarde en la noche.

Entre la concurrencia se encontraba un distinguido grupo de señoras:

Carmelina Guzmán de Alfonso, Silvia Hernández de Rivero, Alicia Nadal de Menocal, Cheita Aróstegui de Pedroso.

Margarita Adot de Hidalgo Gato, Titita Muñoz viuda de Gómez de Molina, María Luisa Delgado de Reyes, Conchita Bosque.

Marquesa de Valle Siciliana.

Malula Rivero de Scull, Julita Plá.

Laura Sánchez de Latour, Carmen Seiglie de Lima, Sofía Barreras de Montalvo, María Luisa Morales de la Torriente.

China Montalvo, Mercedes López de Sánchez, Elisabeth L. viuda de Sánchez Batista, Isabel Pedroso de Alvarez Escobar.

Las siguientes señoritas y jóvenes disfrutaron de la fiesta:

Además de la hermana mayor de las festejadas, la bella señorita Lola María Sánchez, se encontraban allí sus tres amigas íntimas: Ninina Gómez de Molina, María Herminia Alvarado y María Teresa Mendoza.

Entre el grupo de jovencitas.

Alicia, Conchita y Lydia Menocal, Conchita y Ofelia López Bosque, Patricia Delgado, Adriana Maduro.

Elena Alfonso, Silvitica Rivero, Silvia y Mary de los Reyes, Lilliam Gómez Mena, Mercedes Carrillo.

Gina Chomat, Alicia Valiente, Lalita Montalvo, Margarita Pedroso, Odette Posso, July Abreu.

Hortensita y Mariita Scull, Elena Hidalgo Gato, María Antonia Goicoechea, Beatriz Muñoz.

Cecile Fernández, Gloria y Margarita Carrillo, Herminita Piedra, Cecile y María Pérez Fuentes.

Ofelia Gómez de Molina, Flora María Lamar, Gilda Morales, María Luisa y María de la Torriente.

Yolanda Lima, Cristina y María Kindelán, Mercedes Alvarez Pedroso.

Jóvenes:

Villy Menocal, Pedro Du-Quesne, Ambrosio González del Valle, Manolo Portuondo, Magoon Jimenez, Monino de Armas, Sammy Tolon, Juan Luis Bilbao, Víctor Pedroso, Raúl Pina, Roberto Ortega, Guillermo y Carlos Mena.

Enrique y Miguel Gastón, José Montalvo, Miguel y Antonio Mendoza, Carlos y Enrique Carrillo, Eddy Posso, Charles Hidalgo Gato, Fernando Mendoza, Raimundo Menocal, Paco Mendieta.

Julián San Martín, Néstor Mendoza, Jr., Luis Alberto y Julio Morales, Gustavo de los Reyes, Fernando y Emilio Azcárate, Roberto Maduro, Andrés Ulmo, José Ramón Goizueta, Antonio Suárez.

Pepín Pérez Fuentes, Antonio Fonts, Pepe Sabatés, Pepe Fernández de Castro y Javier de Santa Cruz, Conde de Mompox y el joven de la casa, Fili Sánchez.

EN LA IGLESIA DEL ANGEL

Anoche contrajeron matrimonio en la Iglesia del Santo Angel Custodio, la señorita Matilde Beade y Millet con el doctor Ignacio Soto y Brea.

La Iglesia aparecía adornada con plantas y flores en profusión.

Padrinos: la señora Matilde Millet viuda de Beade madre de la novia y el padre del novio señor Ignacio Soto y Brea.

La iglesia aparecía adornada con plantas y flores en profusión.

Testigos por ella: los señores Marcelino Arrinda, capitán César Celorio, doctor Pedro Beade, Dr. José Agustín Moreno y doctor Fernando Sirgo.

Por él: los señores Dr. Gustavo A. Gispert, Domingo Macías, Rafael Martínez Prieto, Manuel Justiz y Díaz y Leandro Brea y Macías.

BODA EN EL VEDADO

En la Iglesia Parroquial del Vedado se celebró anoche la boda de la gentil señorita Josefina González Alonso y el señor Ismael Alonso y Pastor.

El templo lució para esta ceremonia un gran adorno floral.

Fueron padrinos la señora María Alonso de González, madre de la novia, y el señor Manuel González Tamargo en representación del padre del novio, señor Manuel Alonso Sarro.

Como testigos firmaron, por la gentil «fiancée», los señores Tomás Benítez León, Emilio Rivas y Jesús Capín, y por el novio, los señores Laureano Solís Suárez, José Hoyos Torres y Manuel Suárez González.

Edel FARRES

Debido al gran interés demostrado por el público y para el placer de nuestros Amigos los Niños,

Nuestro Nacimiento continuara exhibiendose

Durante la semana de Pascuas y también el próximo Domingo día de Año Nuevo, por la tarde y noche.

Feliz Año Nuevo a todos.

Cremería de Ward

Véame en la finca

Merecemos ser su lechero.

De nuestro propio jardín estamos sirviendo ahora Fresas Frescas con Cremas Heladas.

MUSICA Y MUSICOS

MARIA JONES DE CASTRO

Como en años anteriores la señora María Jones de Castro, directora del Conservatorio Internacional, embarcará para Sancti Spíritus, donde presenciará los exámenes de Piano, Teoría y Solfeo de las alumnas de la sucursal que desde hace tiempo tiene establecida en dicha ciudad y cuya dirección está al cuidado de la señorita «Nené» Cañizares.

Acompañan a la joven directora del Conservatorio Internacional Fabiola Capdevila, Anita Ramírez Giralt y Erundina Cabarrocas, alumnas de esta institución.

Una orquesta formada por treinta profesores, organizada y dirigida por el maestro teniente Cándido Herrero, se propone ofrecer programas sinfónicos en el vecino Marianao, cuyo teatro «Berndes» ha sido cedido galantemente por su propietario señor René Berndes para celebrar en él los conciertos. Esta noche es el primero con un programa atractivo en el que figura como solista la distinguida soprano Blanca Córdova.

Los conciertos se ofrecerán mensualmente.

El programa es como sigue: Obertura 1812 de Tachaikowsky, Caro Nome, de Rigoletto, Verdi. Soprano, Blanca Córdova, acompañada por la orquesta. Breves palabras por el señor Antonio Mesa, Presidente de la Sociedad de Marianao. En los Jardines del Monasterio de Ketelbey. Patria Nueva, de Grieg, por el Orfeón Vasco, con acompañamiento de orquesta. Selección «Cantos de Cuba», de C. Herrero. Himno Nacional de P. Figueredo. Orfeón y orquesta.

Comenzará a las nueve. Reina gran entusiasmo para asistir a este acto musical por ser la primera vez que en Marianao se ofrece un concierto por orquesta sinfónica. El maestro Cándido Herrero ha puesto en su organización su reconocida eficacia y acierto.

El field day que ofrece la Sociedad Infantil cuenta con la valiosa cooperación del conocido profesor Croadio Hernández, que amablemente dirigirá los eventos atléticos. Habrá también divertidos juegos.

Se repartirá una rica merienda entre todos los concurrentes al field day. Para los chiquitines habrá juegos divertidos en el Campo Polar. Los que tomen parte en las competencias deberán dirigirse al profesor Hernández a la llegada.

Los ómnibus saldrán a las doce de la Casa Club, altos del cine Vives, en el Vedado, calle B y 27. En ellos tienen reservados sus puestos los socios, sus acompañantes y los invitados.

La animación es grande, un día de alegría para la grey infantil.

N. B.

El maravilloso espectáculo perpetuo de las cataratas del Niágara, cobra en el invierno más grande atractivo

El invierno pintó un fantástico cuadro en las cataratas del Niágara, usando sus acostumbrados medios de hielo y nieve. Esta fotografía fué tomada desde la isla de Goat, y muestra la isla de Luna y las cataratas americanas.

ACCION EDUCADORA EN LAS MARGENES DEL AMAZONAS

BOGOTA, diciembre 26, (SIC).—Por orden del Ministerio de Educación Nacional, el R. P. Fray Bartolomé de Igualda salió para La Pedrera (en el Caquetá), a recibir los nueve maestros de escuelas que se encontraban en la Intendencia del Amazonas el primero de septiembre. Los maestros colombianos se refugiaron en la población brasilera de Benjamín Constant, donde han permanecido hasta ahora, que han recibido orden de trasladarse a La Pedrera.

El doctor Agustín Nieto Caballero, asesor técnico del Ministerio de Educación ha salido también para la mencionada población, para proceder, de acuerdo con el Padre Igualda a instalar los orfelinatos y escuelas que deben funcionar en la región.

Uno de los puntos del programa del gobierno es proceder a establecer centros educativos y orfelinatos en La Pedrera, La Chorrera y otros sitios amazónicos.

A LA EDAD DE 106 AÑOS HA FALLECIDO, AYER, EN EL ESTADO DE NEW YORK

PLATTSBURGH, N. Y., diciembre 26.(AP).—Mrs. Marty Perreault, conocida durante tres generaciones por el apelativo de «la mujer con el loro», falleció hoy en su residencia de esta ciudad. La partida de bautismo de la anciana señora hace constar que tenía 106 años de edad.

TRES JOVENES MURIERON CARBONIZADOS A CAUSA DEL INCENDIO DEL AUTO

POUND, Virninia, diciembre 26.—(AP).—Mientras que varias personas, contemplaban la trágica escena sin poder hacer nada, tres jóvenes murieron carbonizados debajo de los restos de su automóvil.

El automóvil se incendió, después de chocar con un árbol y precipitarse por una barranca de 15 pies. Las tres víctimas—Claude Bolling de 17 años; Bernice Bolling de 18 y Wayne Bolling de 19, quedaron presos debajo del carro volcado.

INAUGURACION DE LA TEMPORADA

1932 ---- 1933

DICIEMBRE 29

TABLE D'HOTE $5.00 CUBIERTO

Grandes Atracciones — Regalos — Souvenirs

Magnífica Orquesta. COMIDA — Bailes Internacioles. BAILES — Bailarinas de Fama. RULETA

CENA DESPEDIDA DE AÑO -- Table D'Hote $10-00 Cubierto

Pida su reservación a los teléfonos: FO-7420, FO-7075, FO-7365

M.E.C.D. 2016

UN MAL RESFRIADO PUEDE LLEVARSE A SU NIÑO ¡PROTEJALO!

El frío y la humedad traen resfrío, tos, catarro, gripe, ¡a veces pulmonía! Estas dolencias son doblemente peligrosas para los niños en la época del crecimiento.—¡Sus hijos corren estos riesgos! Protéjalos desde hoy con ese dispensador de salud que es la Emulsión de Scott.

Las fuerzas de resistencia que aporta son como una inmunidad natural contra tales peligros. Nutre y robustece admirablemente.

Rechace toda imitación. Acepte sólo la

EMULSION DE SCOTT

Exija siempre esta marca

RICA EN VITAMINAS

DISPUSO DEL DINERO

José Luis Fernández, vecino de Municipio uno y medio, puso en conocimiento de la Policía Judicial, que Juan García, vecino de Luyanó número 94, dispuso en su provecho del dinero recaudado por varios lechones que entregó para su venta en comisión, perjudicándolo en la suma de 45 pesos. El acusado es conocido por el (a) «Pi».

ROBO EN CASA DE UN DOCTOR

El doctor Adolfo G. Castellanos García, residente en Malecón 54, dió cuenta a la policía que le habían sustraído de su domicilio una máquina de escribir que aprecia en cien pesos.

FARMACIA DROGUERIA DE "JOHNSON" DE TURNO LOS LUNES
Obispo Nº 30 TELEFONO-A-2129.

LA MAYOR
35 EDIFICIOS
700 EMPLEADOS
SARRÁ
DROGUERIA
A-8026 A-3641
ABIERTA TODOS LOS DIAS
TODA LA NOCHE LOS MARTES

Farmacias de Turno

MARTES

HABANA

Rafael M. de Labra y Barcelona . M-4517	M-5510
San José núm. 122, esq. a Padre Varela . .	U-2607
Luz entre Oficios e Inquisidor . .	M-5044
Gral. Aguirre y Arambaru . . .	U-1616
Ave. de Menocal núm. 113	U-7065
República del Brasil núm. 41 . .	A-8026
Tejadillo núm. 58 . .	M-5273
Rafael Ma. de Labra núm. 180 . . .	M-5353
Gral. Manuel Suárez núm. 103	U-5743
Estrada Palma y Colón M-4640	A-4046
Enrique Villuendas y Oquendo	U-6841
Ave. de Menocal y Enrique Villuendas . .	U-7070
M. Gómez núm. 384, entre R. y San Joaquín M-4128	M-3607
Salud y Gervasio . .	M-5410
Zenea núm. 59 . .	M-4170
Ruiz de Luzuriaga número 129	M-5249
Compostela núm. 168 .	M-8821
Ave. de la Independencia y Oquendo . .	U-6830
Ave. Simón Bolívar y Manrique . M-5229	M-1229
Ave. de la República núm. 203 . . M-4268	A-7578
Corrales y Cienfuegos	M-4819
Manrique núm. 7 . .	M-1616
M. Gómez núm. 172, entre Carmen y Rastro	M-5692
Príncipe núm. 19 . .	U-7097
San Nicolás y Rayo .	A-3183
Ave. Menocal núm. 59, esq. a Estrella . . .	U-4000

VEDADO

Calle 17 núm. 53, entre J. e I.	F-5092
Zapata y B.	F-5007
Calzada y 10	F-6262
Calle 17 núm. 453, entre 8 y 10	F-6193
Calle 23 núm. 381, entre 2 y 4	F-5127

VIBORA

Tejar y 16, Rpto. Lawton	X-2318
10 de Octubre núm. 600	I-7581
San Francisco y Lawton	X-2326
10 de Octubre núm. 444, esq. a Chaple I-7829	I-7700
Santa Catalina y Luz Caballero	I-7474
Carretera de Managua y Valiente	I-5342
Gertrudes y Tercera .	X-2777

JESUS DEL MONTE Y SANTOS SUAREZ

10 de Octubre y Santa Emilia I-4473	I-7565
San Leonardo y Flores	I-7466
10 de Octubre núm. 231	X-2247

LUYANO

Herrara núm. 50 . .	I-7171
Calle 11 y Rafael de Cárdenas	X-2628

CERRO

Churruca núm. 16 . .	I-7440
Calzada del Cerro núm. 599, esquina a Patria A-5136	M-5186

NOTA.—Este grupo deberá prestar el servicio público todo el día y la noche de los domingos, fiestas y duelo nacional, siguientes: Enero 17; Febrero 28; Abril 10; Mayo 22; Julio 3; Agosto 14; Septiembre 25; Noviembre 6; Diciembre 18.

HABANERAS

SECRETOS DE LA BELLEZA

LA MANERA DE LOGRARLA

No hay una mujer, por fea que parezca, que no pueda enmendar los defectos de la naturaleza con los medios y cuidados con que cuenta hoy la ciencia en la estética y el arte en la plasticidad.

Existen procedimientos adecuados para cada uno de los defectos, siendo el primero la falta de constancia, proponiéndonos antes que nada, según los cuidados que requieran, hacer aquello que nos aconsejan en favor de nuestra belleza.

Cuando el defecto es mayor, o sea la deformidad de la nariz, la barba o verrugas difíciles de quitar, debe a cudirse a un médico especialista en cirugía estética, para que en seguida lo arregle.

Una de las bases de la belleza también depende de las alteraciones intestinales y la mujer, más que el hombre, debe tratar de tener sus funciones regulares para evitar los estragos que produce en el humor, el cutis y el semblante en general.

La contemplación de lo bello provoca en quien lo admira bienestar moral, además del efecto agradable a quienes nos conocen.

Es un orgullo legítimo desear aparecer hermosa siempre y tratar de producir efecto en los demás, después de la satisfacción natural que experimentamos al encontrarnos hermosas.

Toda mujer puede lograrlo, como digo anteriormente, conociendo los secretos del **make up** que tan fácil resulta hoy en día. Los productos de **Max Factor** podrán contribuir a la belleza de la mujer, ayudada por las distintas clases de cremas y lociones con que cuenta en su extenso laboratorio, obtenido por los grandes estudios hechos durante los años que lleva en el arte de embellecer a la mujer.

Antes de usar esos productos, es necesario conocer aquellos que nos favorezcan y para eso lo mejor es solicitar una consulta con el experto que tiene **Max Factor** en la Habana por el teléfono F.-1876.

ABRIGOS ELEGANTES

Un número de señoras elegantes han escogido en París el modelo de abrigo en terciopelo negro de **Chanel** que es el que más éxito ha obtenido entre los distintos que presentó este año en su bonita colección. Este abrigo es largo hasta el tobillo, con un cuello en forma de capa adornado con un zorro plateado. Esta capa puede desprenderse del abrigo pudiendo usarse también con los trajes de tarde separadamente.

Otro abrigo muy popular por el momento, es un modelo de **Revillón**, en paño rosado, adornado con paneles incrustados en el frente y en la parte de la espalda. También tiene una capa bordeada con **silver fox** abrochándose al frente, más abajo de la cintura, donde terminan las puntas de la piel.

Worth hace un estilo de abrigo de noche en forma de capa, muy original y que resultan elegantísimas y prácticas, para usar sobre las mangas voluminosas que se llevan ahora. **Son de crépe satin**, terciopelo o lamé, forradas de chinchilla.

También **Lelong** presentó una capa no muy larga, de terciopelo negro, adornada con zorra blanca de un gran efecto, por lo vistosa y elegante.

LAS TELAS IMPRIMEE

Las noticias que llegan de París demuestran que los **imprimeé** se usarán en la próxima estación y en el verano.

Juzgando por lo que se prepara, los dibujos de esas telas serán pequeños, pero cobrarán en la viveza de sus colores lo que pierden en tamaño.

Un modelo de **ensamble** en **crépe imprimeé** tenía un abrigo de tres cuartas de largo, terminando, como la saya, en un plisado estrecho, en color verde esmeralda y azul zafiro, sobre un fondo blanco. La blusa tenía un vuelo de **point d-esprit** azul, en forma diagonal, resultando muy **chic**.

Otro modelo de **ensamble** que llamó la atención era **imprimeé** rosa y negro, la tela del traje, con un abrigo de tafetán negro.

También llamó mucho la atención otro modelo de **sport** que tenía la blusa **imprimeé** con la falda azul pastel y el abrigo de la misma tela, completándose el conjunto con el sombrero azul que llevaba un lazo de la misma tela de la blusa o sea en **imprimeé** de varios tonos de azul y crema.

LA BELLEZA DE LOS OJOS

La mujer que posea unos ojos bonitos puede considerarse bella, pues es el principal atractivo que tiene el rostro femenino.

Con unos ojos expresivos y picarescos puede suavizarse cualquier defecto que se tenga; así que procuremos siempre embellecernos los ojos para conservar ese poderoso y gran atractivo.

Para conseguirlo, lo mejor es sombrearse ligeramente el párpado superior con la pomada **Greta**, que da un color azuloso natural y que produce un efecto que sugestiona.

Esta pomada puede adquirirse en las tiendas elegantes o directamente a su distribuidor por el teléfono letra X.-3209.

RIMAS

Yo me he asomado a las profundas simas
De la tierra y del cielo,
Y les he visto el fin o con los ojos,
O con el pensamiento.
Mas ¡ay! de un corazón llegué al abismo,
Y me incliné por verlo,
Y mi alma y mis ojos se turbaron:
¡Tan hondo era y tan negro!

G. A. Becquer.

MENU DEL DIA

Almuerzo	Comida
Graipe fruit con marrasquino.	Ostiones cocktail.
Huevos con crema.	Sopa a la Juliana.
Pescado perlan.	Cangrejos con salsa rusa.
Pollo Marengó.	Croquetas de ave.
Macarrones gratín.	Lengua asada con vino tinto.
Ensalada de habichuelas.	Ensalada de vegetales.
Dulce de manzanas.	Dulce de coco quemado.

RECETAS

Pichones con champignon

Se lavan y se limpian los pichones, se les pone sal, pimienta y zumo de naranjas agrias, se colocan en una fridera con manteca, salchichas, col cruda picada y lascas de tocino.

Después de un cuarto de hora se cubre con agua y cuando se empiece a secar se agrega un poco de vino seco, teniéndose al fuego hasta que estén blandas, sirviéndose los pichones al centro en la fuente y las salchichas y la col alrededor.

M. R. de FONTANILLS

CERRO SOCIAL

EL CAPITAN CERT

Se ha hecho cargo nuevamente del mando de la Oncena Estación de policía, nuestro apreciable y querido amigo el pundonoroso capitán Manuel Cert Peñalver.

Esta noticia, ha de causar alegría en nuestros círculos sociales donde tanto se le estima.

DE VIAJE

Los jóvenes esposos Manuela García y Enrique C. Carbonero, han salido rumbo a Catalina de Güines, donde piensan pasarse una temporada. al lado de sus familiares.

Grata estancia y pronto regreso le deseamos a tan distinguidos amigos.

COMPROMISO AMOROSO

Ha sido formalizado oficialmente el compromiso de la gentil profesora de Música señorita Zenaides Aranguren y nuestro querido compañero en la prensa el joven Armando de la Colina.

A juzgar por lo mucho que se aman Zenaides y Armando, la boda no se hará esperar.

UNA FELICITACION

Queremos hacer llegar por medio de estas líneas una sincera y expresiva felicitación a la inteligente y entusiasta amiguita Gloria Valdés, que dibujó y confeccionó un lindísimo cojín que mereció el honor de ser exhibido, durante una semana, entre los modelos de «El Arte».

Como se trata de una gentil damita que debido a sus esfuerzos se ha ido abriendo paso en el arte de la pintura, nos parece justo dedicarle esta felicitación.

ENFERMA

Desde hace varios días se encuentra guardando cama la elegante dama señora Nena A. de Alvarez. Es solícitamente atendida por el doctor Borges.

Hacemos votos fervientes por que pronto se restablezca.

BRILLANTES EXAMENES

En los exámenes verificados en el Conservatorio Facciolo, obtuvo la honrosa calificación de Sobresaliente en el Cuarto Año de Piano, la inteligente niña María Luisa Martínez, que cursa sus estudios con la conocida profesora de Música señorita María Teresa Alvarez.

Felicitamos a tan estudiosa alumna y a su profesora, por el triunfo alcanzado.

LA NAVIDAD DE LOS POBRES

Como todos los años, los días de Pascuas se sitúan alrededor de nuestra iglesia parroquial miles de pobres, que van a recibir la caridad de Nochebuena. El Reverendo Padre Viera distribuye entre ellos víveres, ropa y dinero.

Aunque el Reverendo Padre Viera es secundado en esta altruísta labor por muchas personas caritativas, no es posible que puedan ser atendidos todos los pobres, pero aseguramos, —porque lo hemos presenciado—que este año, tanto el Padre Viera como sus auxiliares contribuyeron doblemente a engrosar los fondos para esa atención, porque han aumentado los pobres y disminuído los ingresos a causa de la crisis que atravesamos.

Es esa una labor que sólo pueden apreciarla los que la conocen.

Estanislao VEGA.

Al despertar "SAL DE FRUTA" ENO

Tras una noche de festín y holgorio, comiéncese el día tomando un vaso de agua con una cucharadita de "Sal de Fruta" ENO—el laxante efervescente y antiácido de fama mundial; pero ha de ser ENO, insista usted en ello.

NADA LE IGUALA

ELEGANTE MATINEE EN LA SOCIEDAD «EL PILAR»

Ya se acerca la grandiosa Matinée que está preparando la sección de Recreo de la decana sociedad de El Pilar, para el día 1 de Enero, o sea el día de Año Nuevo. Los muchachos de la Sección que comanda el amigo Martel vienen laborando en la matinée que se avecina, ya que esta fiesta ha sido a petición de varias familias simpatizadoras de esta simpática sociedad de Estévez, y ellos quieren que ya que hace tiempo que no se daba matinée resulte un exitazo para los muchachos de la Sección, y para estar seguro de ello han contratado los famosos conjuntos musicales de Belisario López y el gran septeto Nacional de Ignacio Piñeyro y muchas sorpresas que habrá para ese grandioso día, pues ese día se pasarán los pesares del año anterior, también se cobrará una mínima cuota a los caballeros por el guardarropía y las damas como es sabido, gratis. Conque ya lo sabe la juventud bailadora: el día de Año Nuevo en la sociedad El Pilar. Ya pueden ir a buscar sus invitaciones antes de que se agoten.

GRAN BAILE «LAS UVAS» DEL «CLUB CULTURAL»

Para el día último de año, está señalada la fecha para la celebración del «Baile de las Uvas», que en sus salones de Paseo de Martí, 118, darán a sus asociados el Club Cultural y el Centro Valenciano.

Ya está confeccionado el Programa de los Bailables que ejecuta desde las 9 de la noche hasta las 3 de la mañana, la afamada orquesta de Valerio Moreira.

Las Directivas de ambas Sociedades que son las que ofrecen este Baile a sus asociados, obsequiarán a los concurrentes, con preciosas bolsitas conteniendo las clásicas uvas.

Las invitaciones para esta suntuosa fiesta, pueden solicitarse a la Secretaría por el Tel M-6573 o al A-1171.

DE LA JUDICIAL

ROBO DE PRENDAS

Guillermo W. Lawton y de Armas, vecino de 6 entre 3 y 5, en el Reparto La Sierra, denunció en la Policía Judicial que de su domicilio le habían robado prendas que aprecia en la suma de 100 pesos, logrando comprobar que los ladrones penetraron por una ventana dos de cuyos balaustres fueron limados.

OBJETO DE UNA BROMA

Denunció en la Policía Judicial Francisco Mc Nenney Burs, vecino de Mercaderes 17, que es administrador testamentario de la casa San Miguel 265, de la que ha sido cortado el servicio de agua, ignorando por que persona, con grave perjuicio para el denunciante y los inquilinos de la citada casa.

Niños Sanos Robustos Vivaces

"Los niños bien alimentados son generalmente sanos," decía un renombrado médico de la antigua escuela. Y hoy los más grandes especialistas le conceden el primer lugar a la *alimentación* en la crianza y el desarrollo normal de los niños.

Si bien la atención debida al régimen alimenticio apropiado se aplica a *todos* los niños, el punto es de doble importancia en el caso de niños faltos de robustez.

Las madres que emplean la *Cream of Wheat* (Crema de Trigo) como artículo de la alimentación diaria de la familia llevan mucho adelantado en el sentido de proteger a sus hijos de los peligros de la desnutrición.

La *Cream of Wheat* (Crema de Trigo) es uno de los alimentos más sanos del mundo. Nutre y robustece a los niños—los hace crecer fuertes y aumentar de peso. Y así contribuye a prevenir la nerviosidad, la poca resistencia y la falta de energía generalmente asociadas con la delgadez pronunciada.

Nunca es tarde para aprender. Comience a servir este delicioso alimento en su mesa.

La Cream of Wheat puede tomarse en toda época del año, aun durante el verano. En su triple envoltura — triplemente cerrada — está libre de toda contaminación.

ELECTOS DIRECTIVOS DEL «CLUB PILOÑES»

Se celebraron las elecciones del Club Piloñés de la Habana, en el Centro Asturiano. Ocupaba la mesa presidencial el señor José Ramón Alonso a quien acompañaba el Vice, señor José Hoyo Castillo y el Tesorero señor Alfredo Toraño, actuando de Secretario el señor Manuel Cuesta. A las 9 de la noche el Presidente declara abierta la sesión, quien de acuerdo con lo que determina el reglamento, y la general en vista que no hay más que una sola candidatura, procede a proclamar la misma, la cual lleva al entusiasta piloñés señor Antonio Sánchez para presidente en el año 1933.

Dicha proclamación es recibida, por la enorme concurrencia, con una ovación, que duró varios minutos, porque todo el mundo sabe que el señor Sánchez es un hombre de acción y que el Club Piloñés encontrará en él el hombre que necesita para una situación, como ésta en que los hombres que valen son los que tienen que responder a la llamada de la masa social y de la sociedad que es la que más lo necesita. Nosotros somos los primeros en reconocer que ha sido un triunfo de la comisión electoral el que seleccionase al señor Sánchez para que ocupara la presidencia durante el año de 1933, y creemos que el Sr. Sánchez ha de salir adelante, porque lleva muy buenos elementos que lo secundarán en su labor por engrandecer el Club Piloñés. Todos los directivos son nuevos, porque casi ninguno perteneció a la directiva en estos últimos años, esperando que trabajen con entusiasmo, y cumplan con su deber como buenos piloñeses. A continuación hicieron uso de la palabra varios oradores, como lo es el señor Segundo Pérez, Constantino de la Cueva, Rodrigo Espina y Manuel Longo.

Todos elogiaron a los nuevos componentes de la candidatura acabada de proclamar, felicitando a la Comisión Electoral por el acierto que había tenido en selecionar la candidatura. El señor Presidente hizo el resumen del acto, quedando asombrado de la concurrencia que había en el salón, y que hacía tiempo que no veía a los piloñeses con tanto entusiasmo como este año, por lo que presentía que el Club Piloñés volvería a los tiempos antiguos, en que los piloñeses concurría en masa a las juntas, siendo muy aplaudido por los concurrentes, que se entusiasmaron con las palabras que acababa de pronunciar el señor Alonso.

El señor Alonso propuso que la toma de posesión se efectuase en un lugar donde se pudiese celebrar un acto en el que pudiesen concurrir al mismo las familias de los socios, los cuales serán obsequiados con un lunch, por los directivos entrantes y salientes; también se repartirá un ponche entre las damas. Terminada la toma de posesión se celebrará una matinée bailable la cuál será amenizada por una renombrada orquesta y como los allí presentes se manifestasen de acuerdo con el señor Alonso de que se efectúe dicho acto, se nombró la Comisión organizadora recayendo en los señores Hoyo Castillo, Alfredo Toraño y José Ramón Alonso, dándose por terminado el acto a las 11 de la noche.

LA DESPEDIDA DEL AÑO EN EL CENTRO GALLEGO

Los hermosos y amplios salones del Centro Gallego, van transformándose en deliciosos jardines versallescos, al conjuro de la varita mágica de la Comisión de Adorno, que tiene a su cargo ese cometido, para la colosal Verbena, que ha de celebrarse en la noche del 31.

Esos muchachos no descansan ni aun en estos días clásicos de Navidad y llenos de entusiasmo, trabajan afanosamente para dejar complacidos a la enorme cantidad de bailadores que ha de concurrir a la tradicional Verbena, que adquiere mayor fama de año en año. La de éste ha de superar en belleza y alegría a cuantas se han celebrado, por que, para ello, labora la Sección en pleno, día y noche.

El amigo Cotarelo que está siempre al tanto de la labor que realizan las Comisiones, tiene plena confianza en que esta Verbena de las Uvas, será el broche de oro con que ha de cerrar el núcleo de las hermosas fiestas celebradas durante el año que finaliza.

Nosotros así se lo auguramos también, dado el entusiasmo que se observa en todas partes, para despedir el año en el Centro Gallego.

Centro Asturiano de la Habana

Hoy martes, día veintisiete de este mes de diciembre, en horas de 6 a 7 de la tarde atracará al muelle del Arsenal el Vapor «Cuba», procedente de Key West y a bordo del cual viaja la señora Concepción Heres, Viuda de Valle, Presidente de Honor de este Centro Asturiano de la Habana.

Por este motivo ruego a los miembros de la Junta Directiva, al Comité de Damas y a los socios y socias en general que se sirvan concurrir a dicha hora al lugar indicado para dispensarle a la benefactora dama el recibimiento a que ella es acreedora.

También se anuncia para conocimiento de los miembros de la Junta Directiva y de los socios en general, que a las cinco de la tarde estará atracado al muelle de la Machina un remolcador a la disposición de los que quieran salir a recibir a doña Concha Heres fuera de bahía.

Habana, 27 de diciembre de 1932.

MANUEL JUNCO VELA,
Presidente, p. s. r.

SOCIEDADES ESPAÑOLAS

SE CELEBRARAN ELECCIONES EN CTRO. GALLEGO

Varias juntas. Y estadística de los trabajos realizados con éxito en la Casa de Salud

Ayer, por la mañana, el nuevo Presidente de la Comisión Ejecutiva del gran Centro Gallego, señor Jesús Pérez Cabo, manifestó a los cronistas que el día primero del mes de Enero tendrán lugar las elecciones generales de carácter reglamentario en el mismo Centro.

Para lo cual cuenta ya con el permiso de las autoridades militares correspondientes; eleciones en las cuales debe destacarse el entusiasmo de los asociados respaldando así los buenos deseos de los dirigentes del Centro en la renovación y generación de la casa de todos.

Varias Juntas

Hoy celebrará sesión la Comisión Electoral; a las ocho y media de la noche. A la misma hora también celebrará sesión la Comisión de Presupuestos. Y mañana, miércoles, celebrará sesión la Comisión Ejecutiva, tamtbién a las ocho y media de la noche.

Sanatorio «La Benéfica»

Resumen de los trabajos realizados por los señores facultativos durante el día 24 de Diciembre de 1932:

Sala de Operaciones: Dr. Stincer, cirujano, Apendicectomía, por apendicitis aguda, 1; Dr. Graña, Cirujano, Reducción bajo anestesia, por luxación del hombro, 1: Dr, Fontanills, oculista, Caterismos juntas lagrimales, 2; Dr. Barrera, Oto-rino-laringólogo: Amigdalectomia doble, por hipertrofia, 3; Dr. Valero, Tisiólogo: Pneumotorax, 8; Radiología y Electroterapia: Dr. Macia, radiólogo, Informes radiográficos, 15; Aplicaciones de diatermia, 43; Luz Alpina, 38 y Alta frecuencia, corrientes gálvano-farádicas, etc., 55.

Laboratorio Clínico: Dr. J. López, Bacteriólogo, Análisis practicados, 154; Gabinete Dental de La Benéfica: Dr. A Torres, dentista. Extracciones, 6; Empastes, 16; Dilatación de abscesos 2, y Curaciones, 8; Gabinete Dental del Centro: Dr. G. Fernández, dentista, Extracciones, 5; Empastes, 2; Dilatación de abscesos, 3 y Curaciones, 8; Consultas dadas por los señores médicos de visita, 153; Conluetas dadas por los señores médicos internos, 128; Movimiento de enfermos: Existencia anterior, 318; Entrados, 12; Salidos, 20; quedan, 311.

JUNTAS DIRECTIVAS

HIJOS DEL AYUNTAMIENTO DE PASTORIZA: Celebrarán junta general el día 28 del actual, a las ocho y media de la noche, en el Centro Asturiano, para celebrar elecciones.

COLONIA LEONESA: celebrará Junta general el día 28 del actual, a las ocho y media de la noche, en el Centro Castellano.

CIRCULO SALENSE: celebrará Junta Directiva, hoy, día 26, a las ocho y media de la noche, en el Centro Asturiano.

PARTIDO JUDICIAL DE ARZUA: celebrará Junta general de eleciones el día 28 del actual a las ocho y media de la noche, en el Centro Gallego.

UNION DE NATURALES DE EL FRANCO: celebrará Junta General el día 27 del actual, a las ocho y media de la noche, en el Centro Asturiano.

EL VALLE DE ORO: celebrará Junta Directiva el día 28 del actual, a las ocho y media de la noche, en el Centro Gallego.

LA PROPAGANDA DE LOS VENDEDORES COMERCIALES

Ha quedado constituída la Sección del Centro de Vendedores, la que integran elementos tan entusiastas como los siguientes:

Presidente: Benigno Pazo; Vice: José Gregorio Pena; Secretario: Rafael Molina: Vocales: Luís Baduell, Luís Ferrer, Antonio Mourelle, Sebastián Pérez, Francisco Angulo, Manuel Arias, Vicente Teijeiro, José Ma. Balseiro, Dionisio Nogueira, Manuel Seijo, Claudio Arenas, José Durán Vilaboy, Vicente Quiza, Cirilo Maza, Antonio Hermida, Cipriano Acha, Juan Menéndez, Antonio Diago, Vicente García, Francisco Rey, Julián González, Joaquín Díaz, Cipriano Souto, Bernabé Núñez, Feliciano Cuervo, Paulino García, Manuel Peláez, Antonio Velez Ceballo, Vicente Montero y José Sánchez Cueto.

El señor Benigno Pazo, fué muy felicitado, y todos los socios hicieron votos porque triunfe en el desempeño de su nuevo cargo de Presidente.

HERMOSA VELADA EN LA ARTISTICA BALEAR

En los salones sociales de la Agrupación Artística Balear de Zulueta 46, se celebrará una interesante Velada teatral, el día 7 de enero próximo, se pondrá en escena la obra de José Echegaray, titulada «El Prólogo de un drama», y se terminará la fiesta con varios números de variedades por los artistas del cuadro.

MEMORIAS DE UN PRESIDENTE DEL C. ASTUR

Se trata del que en vida se llamó Ramón Fernández Llano, que fué un querido Presidente

Ayer, día en que se fué de la vida aquel noble Presidente del Centro Asturiano que en vida se llamara don Ramón Fernández Llano, fueron ante la tumba a llevarle un puñado de flores y a rezar por su alma una oración, todos los que lo quisieron y le admiraron.

Con tal motivo asistieron al Cementerio de Colón, los señores siguientes: Vicente Fernández Riaño; Antonio Suárez y Suárez; Genaro Pedroarias; José Martínez Alvarez; Genaro Acevedo Solares; Ismael Iglesias Gutiérrez; Segundo Pérez Sierra; Bernardo Loredo Berros; Cipriano Fernández Alvaré; Francisco García Fernández; Ataulfo Fernández Llano; Eduardo Zarracina; Aquilino Alonso; Ramón Díaz Rodríguez; Enrique Cima Cabal; Celestino Alvarez; Manuel Fernández (Buti); Isidro Pérez Martínez; Joaquín Fernández; José Ramón Rodríguez Viña; Adolfo Peón Redondo; Francisco Gutiérrez; Armenio La Villa; José Inclán Suarez; José E. Fernández (Peral); Ramón García Menéndez; Siro González del Valle; Francisco Méndez-Mori, Félix Suárez Alonso; José García García; Alfredo Toraño; José Hoyo Castillo; Luis Muñiz Blanco; José Toraño; Aquilino Rodríguez; Alfredo Díaz; Manuel Gutiérrez; Francisco García Méndez; Benjamín Menéndez; Manuel Junco; Benjamín Fernández; Antonio Méndez; José Rodríguez Acevedo; Jesús María López; Manuel Moreña; Ramón Suárez Samallo; Cándido Posada; Pedro González; Antonio Fernández. José Gómez Salas; Secundino Diez, Restituto Sánchez; Fermín S. Solís; José Hoyos Castillo, del Club Piloñés; Rogelio Caramés y algunos más. más.

Y el señor Jesús María López pronunció la siguiente oración:

«Bien quisiera revestir las breves palabras que voy a pronunciar con la profunda emoción retrospectiva de que estoy embargado en este momento.

Hacer el panegírico tradicional de un amigo desaparecido, es cosa vulggar en el sentido de ser muy corriente; pero, cuando, como en el presente caso son arraigados y sinceros los motivos que originan el culto, esta función adquiere un sello sagrado que la hace acreedora del más elevado respeto.

Y por otra parte, cuando el llorado amigo representó durante su vida el arquetipo más íntegro, fiel de cuanto debe de ser, cristianamente hablando, ese diminuto montecillo de barro animado que se llama el hombre: cuando ese hombre hizo de su vida una fuente luminosa cuyos raudales fueron expresión cabal del Bien y del Amor, aplicados en todas las manifestaciones de sus contactos humanos y sociales, deja siempre tras sí, una estela de aprecios y cariños inmarcesibles que, como sucede hoy, necesitan desbordarse expresándose en palabras que aunque efímeras como la carne que las pronuncia, siempre llevan alguna reconfortación al espíritu de los que aquí se quedan con el pesar de su partida.

Un hombre así fué don Ramón Fernández Llano, cuya muerte lamentada por todos, venimos a conmemorar cual otros años. Con ésta, son cinco las veces que aquí ofrecemos el cálido y merecido homenaje a su memoria. Un año más señores no representa nada en el abismo de la Eternidad; pero en este valle de lágrimas donde se vive tan deprisa, bien que algunas veces el sufrimiento nos haga el tiempo interminable, donde con las sinnúmeras preocupaciones de la civilización actual, apenas si se guarda un recuerdo de lo que pasó ayer, es algo grandioso por su alta significación moral el culto profundo que a la memoria de don Ramón guardamos perennemente sus familiares y amigos, a cuyo frente figura aquel su dilecto, don Antonio Suárez, aquí presente.

En todas las nobles actividades a que consagró su vida, cumplió como bueno aquel excelente asturiano Social, profesional y humanamente los folios que dejó manuscritos en el libro de su existencia, constituyen la heredad ejemplar e irreprochable legada a sus hijos; el orgullo justificado de su señora viuda y la admiración de sus amigos. ¡Cómo no hemos de llorar su muerte! ¿Cómo no recordarlo, si hombres semejantes son como los tesoros ocultos, que raramente se hallan y más valiosos son cuando tanto escasean?

Cultivador feraz de las amistosas relaciones con sus semejantes, los amigos que veneran su recuerdo, hacen legión. Patriota de rectitud y de pureza acrisolada, su amor entrañable a la fragante tierra que le vió nacer hizo que dedicara gran parte de su tiempo y energías, al progreso de sus conterráneos en este bello país, y así en el Centro Asturiano de que fué Presidente dignísimo su recuerdo se guarda en la galería de los hombres predilectos y excepcionales. Padre de familia, empapado en las más sanas doctrinas, de religión y moral cristiana fué de la santidad de su hogar un guardián irreductible, un sostén que nunca vaciló, un esposo amante y un padre cariñoso. Aquí están como testimonio de ello su esposa y sus hijos, lo que más sufren por su ausencia. Vedlos unificados, instruídos e inculcados de la moralidad y del cariño más perfectos que es dable alcanzar a la imperfección terrena. ¡Bendito sea un hombre como él, que durante su vida dirigió sus acciones con arreglo a una moral que germina en tan óptimos frutos!

Quiero terminar ya, en estos actos el silencio del dolor, encierra una elocuencia, que las palabras solo perturbarían y de respetarse. Reguemos su tumba venerada con nuestras lágrimas y perfumémosla con nuestras flores, y al elevar al Altísimo nuestra plegaria ferviente por el alma de un hombre tan bueno, creamos para nuestro consuelo que desde allá él, don Ramón, nos mira benevólamente, y nos saluda como siempre, sencillo y afectuoso en la grandeza de su límpida ejecutoria».

Y su amoroso hijo, nuestro muy querido amigo, el doctor Ataulfo Fernández Llano, en palabras sentidas y emocionales, dió las gracias a todos los presentes por conservar vivo el recuerdo de su señor padre.

HOY LLEGA LA SEÑORA VIUDA MANUEL VALLE

Llegará a nuestro puerto por la tarde en el vapor «Cuba» por la vía N. York-Key West

Hoy martes, en horas de la tarde, por el vapor «Cuba» llegará a esta capital, procedente de España por la vía New York-Key West, la señora Doña Concepción Heres, presidenta de honor del Centro Asturiano de la Habana, y viuda del inolvidable Don Manuel Valle Fernandez, alma y vida de la casa de Asturias a cuya generosidad y tesón se debe el afianzamiento del Centro Asturiano en sus primeros pasos en la vida social.

Por este motivo el presidente del Centro Asturiano señor Junco, ha citado a la Junta Directiva, al Comité de Damas y a los asociados y asociadas de la citada entidad para que concurran al muelle del arsenal en horas de 6 a 7 de la tarde para saludar a Doña Concha que vuelve a esta tierra después de varios años de ausencia en ella.

Doña Concha fué una simpatizadora del Centro Asturiano en sus primeros años y acaba de demostrar el cariño que siente a la sociedad donando uno de los primeros pabellones que se han construído en Asturias.

El DIARIO DE LA MARINA saluda a la dama por anticipado y le envía su saludo de bienvenida.

AUMENTO EN LA INSCRIPCION

Cada día es mayor el número de inscripciones que se realizan en la Secretaría del Centro Asturiano para el sector femenino.

A cientos se realizan las nuevas inscripciones, son las que conocen de las virtudes de la organización nosocomial de la incomparable Casa de Salud «Covadonga», de las bien montadas escuelas, de la labor que rinden los médicos, y son también que van obteniendo noticias de los diversos casos tratados en la Casa de Salud por su personal facultativo, y de cuya demostración de eficiencia pericia y saber son testimonio irrefutable las numerosas cartas de gratitud que se han recibido en la Secretaría del Centro Asturiano por las enfermas que han hecho uso de los servicios del mismo.

LOS SERVICIOS EN DAMAS DE LA P. CONCEPCION

Se han reorganizado todos en beneficio de socios y socias, de modo excelente y acabado

Una vez más se nos presenta la prestigiosa y simpática Asociación de Damas «La Purísima Concepción», como una Institución preocupada y cuidadosa de que los servicios de asistencia sanitaria que proporciona a sus asociadas y asociados, responda a una excelencia y calidad de tal índole, que corran parejas con el buen nombre y privilegio de que goza entre todas las clases sociales de nuestra República.

Ahora mismo acaba de llevar a feliz realización una total y magnífica reorganización de sus servicios sociales, ingresando, por tal motivo, a formar parte de su reputado Cuerpo Facultativo un grupo de notables profesionales, determinación ésta que ha merecido la más alta complacencia entre el cuerpo social, por el feliz acierto que suponen las elecciones hechas, que vienen a aumentar las simpatías y la admiración de que es objeto el grupo de médicos que integran su Staff Facultativo.

El doctor Eugenio Torroella, que goza de tan sólida reputación científica unida a una caballerosidad exquisita y una popularidad cariñosa y respetable, toma bajo su responsabilidad la Cirugía general y la Especialidad de Vías Urinarias, campos éstos que le han brindado amplia fama.

El Servicio de Partos, sector éste que reclama escrupulosidad y especiales condiciones profesionales, ha quedado confiado a una personalidad en tal materia, el doctor Julio Ortiz Pérez, el que organizará nuevos servicios, tanto en la Sala de Partos de la Clínica «Durañona» como en el domicilio por el Cuerpo de Comadronas.

El doctor Enrique Balparda, joven figura de nuestra clase médica, pero prestigiada ya por innumerables éxitos dentro de la cirugía y la ginecología, desempeñará esta última especialidad.

Como Oculista, especialidad ésta que lo reputa como concienzudo y docto profesional, ha quedado nombrado el doctor Buenaventura Cruz Planas, que supone un acierto más de la reorganización llevada a cabo.

También ha entrado a formar parte de la Asociación el doctor René Smith Leal, que es un hábil Auxiliar de Cirugía y Anestesista.

Y como el servicio dental también ha sufrido su alteración, se ve reforzado con el doctor Miguel E. Bestard, Dentista que goza en nuestra sociedad de numerosa clientela, como consecuencia de sus dotes de afabilidad y experta técnica.

Todos estos profesionales ya han comenzado a dar sus consultas en Carlos III e Infanta, en días y horas que le serán solicitamente informados a cualquier persona que se interese.

M.E.C.D. 2016

La Audiencia falló en contra de la solicitud de liquidar una hipoteca por la cantidad de un millón de pesos

LA CONSIGNACION PROPORCIONAL NO ES BASTANTE PARA CANCELAR DE MODO TOTAL UNA HIPOTECA

La Audiencia de la Habana ha dictado una sentencia en ese sentido, al fallar el pleito de un bonista contra los bienes de la Compañía Industrial Mato, S. A. Reivindicación de tierra

En el procedimiento hipotecario seguido por un bonista contra los bienes de la Compañía Industrial Mato, S. A., ha dictado fallo la Sala de lo Civil de esta Audiencia resolviendo las cuestiones planteadas en el asunto, por cuanto, de conformidad con los pedimentos del doctor Antonio Seijas Llanes, antiguo compañero del periodismo, hoy retirado de la profesión, que dirigió los intereses de la citada entidad, ha declarado que es improcedente la cancelación judicial de la totalidad de la emisión hipotecaria mientras no se cumpla con lo dispuesto por el párrafo quinto del artículo 82 de la vigente Ley Hipotecaria por no ser bastante a tal objeto la simple consignación de la parte proporcional que por prorrateo pudiera corresponderle al tenedor bonista del precio del remate.

Por virtud de tal resolución continuará en vigor en los Registros de la Propiedad correspondiente y gravando los bienes de la propiedad de la Compañía citada, la hipoteca que por valor de un millón de pesos fué objeto de la emisión. El doctor Seijas también se ha personado a nombre de la Compañía Industrial Mato, S. A., en el importante pleito que sobre nulidad del procedimiento hipotecario se sigue contra aquélla en el Juzgado de Primera Instancia del Norte y en el fondo del cual se plantean importantes cuestiones de Derecho.

REIVINDICACION DE TIERRAS

En el pleito que sobre reivindicación de treinta y cinco caballerías de tierra situadas en la finca «Pablo», que proceden del antiguo fundo Lázaro del Realengo de las treinta y seis Leguas, el Juzgado de Primera Instancia de Ciego de Avila acaba de dictar fallo dando la razón a la sucesión de Aróstegui y Betancourt, que fué dirigida por el doctor Antonio Seijas, en contra del doctor Rodrigo Arias Delgado, conocido terrateniente de Morón, por cuanto fué declarada con lugar la reivindicación como se pedía por dicha sucesión y la Audiencia de Camagüey ha confirmado.

TEXTO DE LA SENTENCIA EN EL PROCESO POR FRAUDE A LA CAJA DE AHORROS DEL C. ASTURIANO

El Supremo casó y anuló por quebrantamiento de forma, la sentencia de la Audiencia, absolviendo al Presidente y Director de la Caja dicha, en causa por hurto y estafa

Damos a continuación, textualmente, las consideraciones en que se basó la Sala de lo Criminal del Tribunal Supremo para casar y anular por quebrantamiento de forma, la sentencia dictada por la Sala Segunda de lo Criminal de la Audiencia que absolvió a los señores Manuel Rodríguez Díaz y Manuel Fernández Fernández, de los delitos de hurto cualificado y estafa de que fueron acusados en el desempeño de sus funciones de presidente y director de la Caja de Ahorros de los Socios del Centro Asturiano de la Habana, hoy Banco Asturiano de Ahorros, S. A.

La referida sentencia del Supremo fué dictada al declarar con lugar el recurso de los doctores Carlos Revilla y Bernardo Caramés y dice en sus fundamentos:

Siendo ponente el magistrado Marcelo de Caturla García:

CONSIDERANDO en cuanto al recurso por quebrantamiento de forma del acusador privado Antonio Méndez; que la sentencia no es oscura como se sostiene en el primer motivo porque se exprese en ella que cada sobregiro del procesado era garantizado con valores que entregaba a la Caja y después se consigne que al otorgarse el llamado «contrato especial» de 6 de julio de 1929 se garantizaron los sobregiros con otros valores, ya que según también aparece de los términos de la sentencia esto último se hizo porque fué requerido con vista de la depreciación de aquellos valores que antes había entregado, para que reformara la garantía y la constituyera en forma, siendo entonces que se otorgó el referido contrato, avalado por un hermano, según también se consigna.

CONSIDERANDO: que con esta declaración quedó resuelto el particular a que se alude en el segundo motivo del recurso, con referencia a la última garantía aportada pues aunque respecto de la misma alegó también el recurrente en sus conclusiones, que el mencionado hermano no era persona solvente, y en la sentencia nada se expresa sobre dicho extremo, es lo cierto también que el Tribunal sentenciador, de quien la propia parte interesó aclarase aquélla, al denegar dicha solicitud, por el fundamento de que había consignado en la expresada resolución todos los hechos que estimó probados, implícitamente dejó sentado con esa declaración, que no lo había sido el referido particular, razones todas que demuestran la improcedencia del recurso.

CONSIDERANDO: que al consignarse en la sentencia que los valores que aportó el procesado con ocasión del «contrato especial» o «declaración de valores» de seis de julio de 1929 apreciados en uno superior «en algo» al de la cotización del día, los cotizables en Bolsa, y de su precio en plaza, los no cotizables, ascendían a $510.000.21 por lo que sobrepasando en $3.165.21 el importe de los sobregiros «hasta entonces» consentidos, se le acreditó a éste «como saldo» esta última suma, y expresarse después que de ser liquidados «en ese propio día 6 de julio» habrían ascendido a $311.987.50 y más adelante, que no podía precisarse la pérdida o perjuicio que hubiera sufrido la entidad querellante, dado que por la declinación de dichos valores «arrojaban en la expresada fecha de 6 de julio» en relación con los sobregiros «que garantizaban» «un déficit» de pesos 198.012.50, resulta evidente que como se sostiene en el motivo primero del recurso inicial también por quebrantamiento de forma de la referida entidad «Banco Asturiano de Ahorros, S. A.» y el quinto de su ampliación, la exposición de los hechos probados en dichos extremos es contradictoria y confusa, ya que si los expresados valores en un determinado momento alcanzaban una ascendencia que sobrepasaba el importe de los sobregiros, dando lugar a la existencia de un saldo en relación con éstos, no se compagina esta declaración con la de que en esa propia oportunidad determinaban a la vez un déficit.

CONSIDERANDO: que del propio modo resultan incompatibles, conforme se alega en el tercer motivo de la ampliación del recurso, las manifestaciones que contiene la sentencia, referidas unas veces a que el procesado Rodríguez Díaz como Presidente de la Caja desempeñó el cargo airosamente y de que fué acertada su gestión, y otras sobre que fué rutinaria y negligente, y que carecía de preparación especial para el puesto y de las nociones más elementales para esa clase de negocios, distinta a la que hasta entonces había dedicado con éxito sus actividades, como asimismo resulta imprecisa, según se sostiene en el segundo motivo del propio recurso inicial y cuarto y sexto de la ampliación la frase superior «en algo» que se emplea en la sentencia con referencia al valor que se dió por los procesados en el otorgamiento del llamado «contrato especial», a los que aportó en garantía de los sobregiros, por cuanto de tal forma se hace imposible conocer si esa demasía en la apreciación de la garantía era o no exagerada y si formalizó debidamente su situación con respecto a los sobregiros, con la declaración de valores referida de 6 de julio.

CONSIDERANDO: que en tal virtud procede declarar con lugar los expresados motivos primero y segundo del recurso inicial y tercero, cuarto, quinto y sexto de su ampliación y casar en consecuencia la sentencia recurrida para que se subsanen en la nueva que habrá de dictarse las faltas que según se consignan en los dos Considerandos que preceden se observan en la exposición de los hechos probados, sin que obste a ello que algunos de los particulares tratados fueran objeto de la aclaración de sentencia que la sociedad recurrente solicitó del Tribunal sentenciador y que éste desestimó por el fundamento de haber consignado en la misma los hechos que estimó probados, por cuando no se le requiere para que haga declaraciones sobre la certeza o no de tales o cuales hechos, sino para que los que considera probados los exponga en forma clara y precisa sin términos contradictorios o incompatibles.

CONSIDERANDO: que no ocurre lo propio en relación con lo que se alega en los dos primeros motivos de la ampliación del mismo recurso, puesto que el contexto de los hechos probados de la sentencia permite conocer que los términos «gestión» y «gerencia» que se emplean están referidos a la actuación que los procesados Rodríguez Díaz, como Presidente y Fernández y Fernández, como Director Técnico de la Caja realizaban, según lo demuestra la manifestación que más adelante se consigna, sobre que aquélla era debil e inexpertamente inspeccionada por el Consejo de Administración, más que por benevolencia o confianza «en los gestores inmediatos» de las operaciones mercantiles de la institución, por apatía o desconocimiento, lo que demuestra la ineficacia de estos motivos del recurso.

CONSIDERANDO: que dada la forma en que se resuelve, estimándose procedente uno de los recursos en la forma establecidos, debe este Tribunal de conformidad con lo determinado en el artículo 47 de la Orden 92 de 1899, orgánica de la casación, abstenerse de resolver sobre los por infracción de ley que también se han interpuesto por los reclamantes.

FALLAMOS: haber lugar al recurso de casación por quebrantamiento de forma establecido por la sociedad «Banco Asturiano de Ahorros, S. A.» contra la referida sentencia QUE CASAMOS Y ANULAMOS, con las costas de oficio, y no al interpuesto por el también acusador privado Antonio Méndez Méndez.—Así lo pronunciamos, mandamos y firmados.—(f.) **J. M. Menocal.—Pedro Pablo Rabell.—Marcelo de Caturla.—Francisco de Rojas.—Temístocles Betancourt.**

ESTUVIERON CERRADOS, AYER, LOS MERCADOS DE AZUCARES Y VALORES

En el día de ayer estuvieron cerrados en los Estados Unidos los mercados de Valores y Azúcar y en la Habana la Bolsa de la Habana, por cuyo motivo no encuentran hoy en esta sección los lectores la acostumbrada información mercantil de los Estados Unidos y la Habana.

LAS MODIFICACIONES A VARIAS REGLAS DE LA «CORP. EXPORTADORA»

A las diez de la mañana de hoy se reunirá la Corporación Exportadora Nacional de Azúcar, bajo la presidencia del señor José Manuel López Oña, para conocer y aprobar, eventualmente, la moción de los señores José Manuel López Oña, doctor Arturo Mañas y Díaz Albertini, sobre las modificaciones, discutidas en anteriores sesiones por dicho organismo, a las Reglas de la Corporación, de conformidad con lo solicitado por la Asociación Nacional de Colonos.

HOY SE CONOCERAN LAS CANDIDATURAS PARA LA ASC. DE INDUSTRIALES

Hoy se reunirá la Junta Directiva de la Asociación Nacional de Industriales para conocer las distintas candidaturas para las elecciones de Directiva que se celebrarán mañana. En los círculos industriales se da como segura la elección del señor Urbano del Real, de la Compañía Bacardí, para la presidencia de la Asociación.

PROPAGANDA POR EL CAFE DE COLOMBIA

Se han distribuído folletos explicando gráficamente los procesos de la elaboración

NEW YORK, diciembre 26. (SIC)—Distribuídos por la oficina de la Federación Nacional de Cafeteros han comenzado a circular en este país los folletos que esa corporación hizo imprimir para propaganda del café colombiano, impresos en varios idiomas. Tienen fotografías que muestran el proceso que atraviesa el grano, desde que se siembra la mata hasta que llega a los labios del consumidor, transformado en aromática bebida.

Las fotografías enseñan ademas las grandes plantaciones cafeteras de Colombia, consideradas hoy entre las mejores del mundo.

La nitidez, la bella presentación y claridad de los folletos, los convierte en excelente sistema de propaganda y sirve como lección objetiva de la evolución del cafeto como artículo de primera necesidad.

BARCOS QUE SE ESPERAN

DICIEMBRE 27.

Morro Castle de New York California de New York, Caledonia excursionista de Nassau, Cuba de Key West.

DICIEMBRE 28.

President Mc Kinley de San Francisco, Santa Ana de San Francisco.

DICIEMBRE 29.

Orizaba de New York, Siboney de Veracruz Veragua de Cristóbal, Lafayette, excursionistas de New York, Florida de Key West.

DICIEMBRE 30.

Virginia de San Francisco, Turrialba de New Orleans Atenas de Tela, Cuba de Key West y los excursionistas Reliance, Columbus, Statendam Carinthia, todos de New York y Antillas.

DICIEMBRE 31.

Conte Grande de New York excursionista Florida de Key West.

Noticias del Puerto

LOS QUE EMBARCARON

Por la ruta de la Florida, y en el «Cuba» embarcaron para los Estados Unidos, el periodista francés León Rollins, Luis Vidaña Migueles, Antonio Pérez López, José Vidaña e hijo, Mercedes Benavides e hija, Marcel Pigeón y familia, Armando Rosalez y familia, María Echemendía, Domingo Jiménez y señora y otros.

EL «CYDONIA»

El vapor inglés «Cydonia» llegó de Cardiff, con cargamento de carbón mineral.

EL «PRESIDENT JACKSON»

Directo de New York llegó el vapor americano «President Jackson», que trajo carga general y 18 pasajeros.

EL «SEATRAIN HAVANA»

De New York llegó el ferry «Seatrain Havana», que trajo vagones de carga general.

EL «REINA DEL PACIFICO»

El hermoso trasatlántico inglés «Reina del Pacífico» llegó de Valparaíso y escalas, conduciendo carga general y 21 pasajeros para la Habana. También carga general y 54 pasajeros en tránsito para Vigo, La Coruña, Santander, La Pellice y Liverpool, para donde salió llevando carga y numerosos pasajeros embarcados en este puerto.

REDACTORES DE «CRITICA»

En este vapor han llegado los señores Andrés Guevara Núñez y Eduardo Bedoya Lustan, ambos redactores de «Crítica», de Buenos Aires, y el joven Jaime Botana Medina, hijo del propietario de dicha publicación, y a quienes se les dispensaron cortesías de estilo.

El joven Botana va a ingresar en una Universidad en Boston. Y el subdirector y el caricaturista señores Bedoya y Guevara, respectivamente, van en viaje de estudio.

También llegaron en este barco Carmen Tejera de Cuevas, Victoria M. de Fernández, Dolores Gómez de García e hijos, Oswaldo Fernández, Margarita Dane Cova y Manuel S. Aznar.

Entre los pasajeros en tránsito se cuenta el capitán de la armada chilena, señor Víctor Contreras, que va a una misión a Londres.

LOS QUE EMBARCARON

En el «Reina del Pacífico» embarcaron Rodrigo Moral González y señora, María Banor, María de la Caridad, Jorge Muñoz, Alicia M. Silva Olarzábal, Diego Ciriaco Díaz, Renato Villaverde Ariza, diplomático cubano; Alfredo Ganard, A. Holland y señora, Ernest Rompson, James Lidsay, Gumersindo Aldecoa, José Alvarez Cueto e hijos.

PASAJEROS DEL «SEATRAIN»

En el «Seatrain Havana» llegaron O. Treviño, Emilio Campa y Carter H. Odgar.

EL «ST. LOUIS»

La hermosa motonave «St. Louis» de la Hamburguesa Americana, llegará en su primera excursión de la presente temporada invernal, mañana, día 28, a las cuatro p. m., procedente de New York, y con un total de más de 300 pasajeros, entre ellos, Albert Sokoski, Miembro de la Junta de Beneficencia de New York; Thomas Penypacker, hijo del director de la Comisión de Ingreso de la Universidad de Haward; Francis L. Aguirre, Comisionado de la ciudad de Filadelfia.

LOS DE NEW ORLEANS RETRASADOS

Debido a la fuerte niebla que se registró en el río Mississippi, los vapores correos americanos que debían de haber rendido ayer sus viajes regulares a la Habana, no lo efectuarán hasta la mañana de hoy, en que entrarán: el «Toloa» con 35 pasajeros para la Habana y 66 en tránsito; y el «Contessa» que también trae carga y pasajeros.

EL «CALIFORNIA»

El turbo eléctrico «California» de la Panamá Pacific llegará a las ocho a. m. de hoy, procedente de New York, con carga general, 68 pasajeros para la Habana, carga general y 166 pasajeros en tránsito para San Francisco.

EL CORREO DE LA «WARD LINE»

El tubo eléctrico «Morro Castle» llegará también hoy de New York, conduciendo carga general y numerosos pasajeros, en su mayor parte, turistas.

OTRO EXCURSIONISTA

Esta tarde, a las siete, llegará de New York, el vapor inglés «Caledonia», de la Cunard, que trae 636 pasajeros, excursionistas en su totalidad.

ORO CHILENO PARA EUROPA

El «Reina del Pacífico» lleva tres cajas conteniendo una gruesa cantidad de barras de oro que envía Chile para Europa.

TRES POLIZONES

Tres polizones de nacionalidad americana, que llegaron en el «President Jackson», han sido recluídos en Tiscornia para ser reembarcados en el próximo barco de la Compañía que cruce por la Habana rumbo a New York.

BARCOS DE CARGA

La firma «Lykes Bros» espera en los primeros días del próximo mes los vapores «Stureholm», de Cristiania, con bacalao y papel; y el «Sapinero», de Sevilla, con 500 toneladas de carga, en su mayor parte aceite de oliva, y otros productos españoles.

El primero llegará el día 11, y el segundo el día 2 de enero.

EL «MUNARGO»

El vapor americano «Munargo» llevó para los Estados Unidos 1.300 sacos de azúcar de a 13 arrobas cada uno, y 3.600 sacos de refino en sacos de a 100 libras.

SALIDAS

Salieron ayer: el «Quiroga» para Kingston; el «Reina del Pacífico» para Vigo y escalas; el «Seatrain New Orleans» para New Orleans; el «Cuba» para Key West, el «Joseph R. Parrot» para Key West; y el «President Jackson» para San Francisco.

EL «FLORIDA»

De Tampa y Key West llegó ayer tarde el vapor americano «Florida» que trajo 213 pasajeros; entre ellos, Severino Quintanilla, Amadeo Pastor, Abelardo Valdivia, Raquel Coalla, Manuel García, Luis Muñoz, Carlos Toraño, Leo Vas Mecías, Carlos Almanza, Segundo y Josefa Rodríguez, Eladio Gutiérrez, Juan Campos, Desiderio Ginart, Orlando López y familia, Ricardo A. Sánchez, Rafael Rodríguez, Manuel Domenech, Acasia García y familia, Francisco Arroyo y señora, Adolfo Castellanos e hija, y otros.

LA ASCION. DE COMERCIANTES DE LA HABANA SE HA DIRIGIDO AL SENADO PIDIENDO LA SUPRESION DEL IMPUESTO SOBRE LOS APARATOS DE RADIO

En un escrito dirigido al Presidente de aquel Cuerpo Colegislador, para que, una vez aprobado el proyecto en la Cámara, anulando ese tributo, lo sancione también el Senado

La Asociación de Comerciantes de la Habana realizó, oportunamente, las gestiones necesarias para obtener la derogación del impuesto sobre aparatos de radio y a sus trabajos se debe, si no la supresión del tributo, por lo menos la modificación de algunas disposiciones que lo hacían doblemente lesivo.

De acuerdo con este criterio, dicha Asociación se ha dirigido ahora al Senado de la República apoyando, en los términos siguientes, la derogación del mencionado impuesto:

«Sr. Presidente del Senado de la República.—Ciudad.

Señor: En el Senado de su merecida presidencia, se encuentra pendiente de discusión un Proyecto de Ley procedente de la Cámara de Representantes, derogando la Ley de 29 de julio de 1932, publicada en la Gaceta Oficial de 1o. de agosto del mismo año, que establece un impuesto sobre las estaciones receptoras de radio.

«El Consejo de Directores de esta Asociación de Comerciantes, que ya en aquella fecha expresó su opinión contraria al establecimiento de tal tributo por considerar que su implantación reduciría notablemente la venta de aparatos de radio y no produciría al Estado la recaudación que pudiera esperarse, por la dificultad que representa el hecho de fiscalizar el cobro del mismo, ha adoptado ahora el acuerdo de solicitar del Senado de la República la aprobación del Proyecto de Ley mencionado, alegando, como nuevo y poderoso argumento, que el tiempo que lleva de vigencia dicho impuesto ha servido para evidenciar la escasa recaudación obtenida por este concepto y la dificultad grande para inspeccionarlo, por la índole de los contribuyentes a quienes afecta.

«Aunque se ha considerado que los aparatos de radio son artículos de lujo, entiende nuestra Asociación que si bien tal afirmación pudiera considerarse cierta, en parte, no debe tampoco olvidarse que, por medio de estos aparatos se difunde el arte y la cultura, proporcionando enseñanzas que de algún modo resultarían costosas y fuera del alcance de las numerosas clases modestas que poseen aparatos de radio.

«Rogamos a usted que se digne interponer su valiosa influencia para que el Proyecto de Ley aprobado por la Cámara de Representantes merezca, igualmente, la aprobación del Senado, con lo cual se prestará un apoyo a los dueños de aparatos de radio, se fomentará un comercio que contribuye, en no escasa medida, al mantenimiento de las cargas del Estado y se evitará la merma de las demás recaudaciones que, por las actividades de este propio comercio y por otros tributos distintos, recibe la Administración Pública.

«Anticipándole nuestro reconocimiento, nos ofrecemos de usted sincera y respetuosamente,

«Asociación de Comerciantes de la Habana,

(f.) **Antonio ANTON,**
Presidente.

MERCADO GANADERO

Entraron ayer once casillas con ganado, procedentes de Rubio, provincia de Santa Clara.

LOS PRECIOS EN PIE

Precios pagados por compradores en los mercados de origen:

El vacuno

En Oriente, de dos y medio a tres centavos con el cinco por ciento de descuento.

En Camagüey, de dos y medio a tres centavos con el cinco por ciento de descuento en la finca, y sin descuento en la ciudad.

En Las Villas, de dos y medio a tres centavos con el diez por ciento de descuento.

En Pinar del Río, de dos y medio a tres y medio centavos; pero pesado y entregado en los mataderos de esta capital.

De cerda

De siete a siete y medio centavos.

El lanar

El lanar, de tres y medio a cinco centavos.

MATADERO DE LUYANO

En el Matadero de Luyanó se sacrificaron las siguientes reses:

De vacuno	71
De cerda	34
De lanar	12

Los precios que rigieron en el Matadero de Luyanó fueron:

	Cts. kilo
Vacuno, de	12 a 13
Cerda, de	21 a 32
Lanar, de	20 a 30

MATADERO INDUSTRIAL

En el Matadero Industrial se sacrificaron las siguientes reses:

De vacuno	103
De cerda	41
De lanar	24

Rigieron los siguientes precios en el Matadero Industrial:

	Cts. kilo
Vacuno, de	12 a 13
Cerda, de	21 a 32
Lanar, de	20 a 30

MERCADO DE TABACO

Ninguna actividad ayer en el mercado local. Porque si algunos—la mayoría no—de los almacenes abrieron sus puertas a primera hora, las cerraron al medio día.

Del campo no recibimos otra noticia, respecto a operaciones, que la referente a la compra del último pilón en matulés que quedaba disponible en manos de Gerónimo Romero, de Villaclara. Unos quinientos quintales que cargó Bernardo Zapatare.

LA RAMA QUE ENTRO

Por los patios de los ferrocarriles entraron durante la mañana, estas partidas de tercios y pacas:

De La Luz, para Constantino González y Ca., 264.

De Pacetas, para Lobeto y Ca., 89.

De Cumanayagua, para Manuel A. Suárez y Ca., 119.

EL CONSUMO DE TORCIDO

Según los datos oficiales que hemos recibido, el consumo de tabaco torcido en todo el territorio de los Estados Unidos de Norte América, durante el mes de Noviembre del presente año, comparado con el de Noviembre de 1931, fué el siguiente:

	1932 Tabacos	1931 Tabacos
Clase A	320.027.450	329.607.030
» B	4.017.630	6.225.000
» C	87.190.924	130.141.690
» D	6.849.236	9.065.314
» E	1.088.188	2.419.123
Total	419.173.428	477.458.157

La merma experimentada en Noviembre último, comparado el consumo con el de Noviembre del año pasado, fué como sigue:

	Tabacos	Por 100
Clase A	9.579.580	2.91%
» B	2.207.370	35.46%
» C	42.950.766	33.00%
» D	2.216.078	24.45%
» E	1.330.935	55.02%
Total	58.284.729	12.21%

En los once meses transcurridos, el consumo en la gran república, comparado con el de igual período del año pasado, fué el siguiente:

	1932 Tabacos	1931 Tabacos
Clase A	3.300.605.070	3.476.683.085
» B	48.127.704	163.348.073
» C	783.464.970	1.280.831.744
» D	52.238.030	82.053.644
» E	4.319.294	11.444.571
Total	4.188.755.068	5.014.361.117

La merma por clases y total, durante los once meses, es ésta:

	Tabacos	Por 100
Clase A	176.078.015	5.06%
» B	115.220.369	70.54%
» C	497.366.774	38.83%
» D	29.815.614	36.34%
» E	7.125.277	62.26%
Total	825.606.049	16.43%

Todas las impresiones recibidas del Norte, convienen en que tan pronto empiece a fabricarse y expenderse la bedida, de acuerdo con la última ley aprobada por la Cámara, el consumo experimentará aumento y esta realidad repercutiría en nuestros negocios.

✝

E. P. D.
El Señor

Santiago Toraño Fernández

HA FALLECIDO
en la ciudad de New York

Y dispuesto su entierro para las 4 de la tarde del Martes 27 del actual, sus padres, hermanos, tios y demás familiares, ruegan a las personas de su amistad, encomienden su alma a Dios y a la vez acompañar el cadáver desde la casa mortuoria Barnet 53, altos, (Estrella), al Cementerio de Colón, por lo que les estarán eternamente agradecidos.

Habana, 27 de diciembre de 1932

Santiago Toraño, Asunción Fernández de Toraño, Jaime, Carlos y José Ma. Toraño y Fernández, José Toraño González, Arturo Toraño, José María, Francisco y Delfina Fernández, Francisco González, Nemesio Rodríguez, César Rodríguez, Félix García, Francisco Zalacain, Manuel Alonso, doctor Raul García Lazo, doctor A. Fernández Llano, Aixalá & Co, Arthur A. Schwarz, Tous Solís & Cía., S. en C., Toraño & Cía., S. en C.

✝

E. P. D.
EL SEÑOR

Santiago Toraño Fernández

Hijo de nuestro Gerente

Fallecido en la ciudad de New York.

Y dispuesto su entierro para las 4 de la tarde del martes 27 del actual, la firma que suscribe, ruega a sus amistades encomendar su alma a Dios y acompañar al cadáver, desde la casa mortuoria Barnet 53, altos, (Estrella) al cementerio de Colón, por cuyo favor les quedarán agradecidos.

TORAÑO & Cía., S. en C.

"OMNIBUS de CAMAGUEY"

Viajes cómodos y seguros en los mejores coches Pullman "MACK"

Habana-Camagüey-Santiago de Cuba

Salida diaria de la Habana directo a Santiago de Cuba
A las 5 a. m.

Salidas de la Habana para Camagüey
A las 5 a. m., 7.30 a. m. y 12.30 p. m.

Salidas de Camagüey para la Habana
A las 6 a. m., 9 a. m. y 1 p. m.

Salida de Camagüey para Santiago de Cuba
A las 4.30 p. m.

Salida diaria de Santiago de Cuba directo hasta la Habana
A las 5 a. m.

PUNTO DE PARTIDA Y LLEGADA DE LOS OMNIBUS EN ESTA CIUDAD, FRENTE AL HOTEL "SARATOGA"
(Prado y Dragones)

Precios del Pasaje:

De la Habana a:	Ida	Ida y Vuelta.
Santiago de Cuba	$ 7.20	$ 11.50
Camagüey	„ 4.00	„ 6.40
Santa Clara	„ 2.00	„ 3.20

No aceptamos más pasaje que la capacidad de asientos.
Reserve el suyo por el teléfono M-1715.
Lea diariamente en esta sección la relación de viajeros

BUEN NEGOCIO

Para persona que disponga de tiempo y tenga responsabilidad alquilaría edificio con 16 departamentos y dos establecimientos muy barato, por tener que ausentarme. Obtendría facilmente buenos beneficios. Informan solamente al interesado en Aguiar 107.

3d 27

40 AÑOS DE ÉXITO
VINO-LECITHINO-
PEPTONA-BARNET
— FERROFOSFATADO
3 Copitas alimentan más que 100 gramos
CARNE FRESCA
Todo se asimila pronto sin digerir, descansa el estómago y el hígado
PREPARADO POR:
Droguería "Sarrá" - La Maya

Empresa Naviera de Cuba

Apartado No. 2490, Dirección Telegráfica: EMPRENAVE
Claves en uso: A. B. C., 4a. y 5a.
Edición Western Union Walkins and Apedis
SAN PEDRO No. 6.—HABANA

TELEFONOS: A-6236, Pasajes y Fletes; A-5315, Información general; A-4730 Departamento de Tráfico; A-2963, Almacén.

A-5034: Segundo Espigón de Paula; M-2630: Tercer Espigón de Paula.

NOTA.—Las escalas de Port-Au-Price, Aux-Cayes (Haiti), San Pedro de Macoris R. D. Aguadilla Mayaguez y Ponce P. R. Kingston (Jamaica), son eventuales, esto es, se harán cuando el pasaje o la carga lo amerite.

VAPORES EN SERVICIO: Presidente Machado; Baracoa, Cienfuegos, Eusebio Coterillo, Gibara, Guantánamo, Habana, Joaquín Godoy, Julián Alonso, La Fe, Las Villas, Manzanillo Rápido, Santiago de Cuba y Camagüey

PUERTOS DE ESCALA: COSTA NORTE. — Puerto Tarafa, Nuevitas, Manati, (Victoria de las Tunas), Puerto Padre (Chaparra) Gibara, (Holguín), (Velasco Bocas), Vita, Banes Nipe, Mayarí, Antilla, Preston, Sagua de Tánamo (Cayo Mambí), Baracoa, Guantánamo, (Boquerón y El Deseo) y Santiago de Cuba.

COSTA SUR.—Cienfuegos, Casilda Tunas de Zaza, Santa Cruz del Sur, Manopla, Guayabal, Manzanillo, Campechuela, Media Luna Niquero, Ensenada de Mora y Santiago de Cuba

COSTA NORTE de VUELTA ABAJO.— Bahía Honda, Río Bermejos, Puerto Esperanza, Santa Lucía, (Minas de Matahambre), Río del Medio, Dimas, Arroyo de Mantua y La Fe.

REPUBLICA DE HAITI. — Port-Au-Prince, Aux Cayes.

REPUBLICA DOMINICANA. — Santo Domingo, San Pedro de Macoris y Puerto Tarafa.

PUERTO RICO.— San Juan, Aguadilla, Mayagüez y Ponce.
JAMAICA.— Kingston.

Prado arriba, Prado abajo.....

ICARO SIN ALAS

Alguien que se había tragado lindamente todas las bolas de aquellos libros espiriteros sintióse altruista a la manera de los millonarios filantrópicos y norteamericanos y buscó al punto un ciudadano predispuesto a quien obsequiar.

Tropezó con Don Eusebio.

Convenciólo de que era necesario nutrirse de lecturas espíritas para alcanzar allende la consumación de los siglos la eterna bienaventuranza. Le hizo entrega de los quince tomos que componían la biblioteca.

Don Eusebio era amante de la lectura. Luego de revisar detenidamente los periódicos de la mañana se entregaba a sus obras favoritas: todas ellas verdaderamente edificantes. Novelas propias para niñas educadas en el cariño filial y en el temor de Dios. Sus títulos eran muy sugestivos: «El triunfo de la virtud», «El castigo del malvado», «Jóvenes: huid del vicio», «El premio de la honradez», «El hijo bueno trabaja para sus padres»...

Cuando Don Eusebio abrió el paquete conteniendo los libros alegróse mucho de que éstos hubieran sido escritos por autoridades como Allán Kardex, José Ignacio Fors, Pancho Arenas y otros autores de la misma ideología.

No faltaban en el bulto obras de teosofía, ocultismo y adivinación de la calabaza. ¡Toda la lira!

Apasionadamente, con avideces de desocupado Don Eusebio se hundió entre las hojas impresas. Mientras su digna esposa—aunque bigotuda—, se entendía detrás del mostrador del puesto de frutas de que era dueño, con la exigente clientela del pintoresco barrio, él se entregaba por entero a la teosofía, al espiritismo y a las ciencias ocultas.

Pareciéndole excesivas las horas que Dios nos concede para el alimento y el descanso, las reducía mucho en lo de comer y en lo de dormir. Apenas sentábase a la mesa ni pegaba los ojos.

Enflaqueció lamentablemente; al punto que parecía uno de esos antiguos ganchos de sombreros. Se había vuelto solo cabeza. ¡Hermosa testa hinchada de viento!

Al cabo de algún tiempo de lectura en que se bebió el regalo del filántropo y otras obras más adquiridas de su peculio, reunió en la tienda, conjuntamente con su esposa—que ostentaba el delantal más limpio de la colección—a familiares y amigos más íntimos.

Tomó la palabra y dijo:

—Señores: De mis largas y laboriosas incursiones entre tanto papel lleno de tinta, he sacado—como un buzo saca un tesoro del mar—la noción de mi importancia en el mundo...

—¡Oh!...

—Realmente se me trata como a un ser privilegiado por entidades de otros mundos. Designios que no son del caso revelaros, pues me está vedado descubrirlos, me impulsan a verificar grandes hechos. Se me ha confiado por mensajes espirituales que guardo en el bolsillo del chaleco una misión espiritual que asombrará a los incrédulos. Señores: tengo el deber de conducir una carta hasta el Sol y a él me voy. Me convierto en una especie de correo aéreo, pero cumplo un mandato...

Y de improviso echó a correr hacia el patio. Trepó al tejado por una ligera escalerilla de manos; y una vez arriba, haciendo equilibrios entre las tejas que crujían al partirse, tornó a hablar:

—Vuelo al Sol, señores. Cuando llegue escribiré ¡Adiós!

La Fortuna no se mostró del todo adversa a Don Eusebio, ya que a los treinta días justos de remedar la hazaña frustrada de Icaro, pudo abandonar el lecho con una preciosa cicatriz en la cabeza y apoyándose en un bastón.

¡Bien es cierto que el tejado no estaba lo suficientemente empinado!

Y cuando al cabo del tiempo pudo valerse, echó al fuego las obras que le pusieron la sesera como una olla de grillos.

A los que solían recordarle su loca aventura les contestaba:

—Desconfía de los libros. Ellos son la causa del Humanismo. Nuestros abuelos Adán y Eva fueron felices hasta el día en que la serpiente los enseñó a leer...

X. X.

Nuevas peticiones de nulidades formularán contra 45 colegios de La Habana

LOS E.U. RECURRIRAN AL IMPUESTO A LAS VENTAS PARA ENJUGAR EL DEFICIT

El Presidente de la Comisión de Medios y Arbitrios de la Cámara, quien se ha opuesto a la medida, dijo que no veía otra fórmula para nivelar el presupuesto de la República

WASHINGTON, diciembre 26. AP. La probabilidad de que en la presente legislatura se ponga a votación la creación de un impuesto general sobre las ventas se anunció hoy en una nota del presidente Collier de la Comisión de Medios y Arbitrios de la Cámara, quien dice que recurrirá a esa medida con el objeto de nivelar los presupuestos para la proxima administración.

«Vamos a nivelar los presupuestos en esta legislatura del Congreso aunque para ello tengamos que recurrir al impuesto sobre las ventas», dijo el veterano demócrata de Mississippi, que se venía oponiendo a tal medida. Agregó que odia «el impuesto sobre la venta como al demonio» pero francamente, no encuentro otro medio para nivelar los presupuestos».

Collier calcula que además de los ingresos que produzca la ley de la cerveza, si se aprueba, y de los pagos de los deudores extranjeros que ascienden a $329.000.000 hacen falta cerca de $500.000.000 para nivelar los presupuestos.

«Apoyaré el impuesto sobre las ventas como último recurso», agregó. «Quiero que la nueva administracion comience a gobernar en marzo con un presupuesto nivelado. Creo que sería injusto que la nueva administración llegará al poder con ingresos mensuales desequilibrados».

Collier agregó que no cree que la presente legislatura pueda reducir bastante los presupuestos a fin de nivelarlos y predijo que no todas las economías propuestas por el Presidente serán aprobadas.

Expresando la creencia de que las construcciones federales deben liquidarse por medio de emisiones de bonos, y que solamente se incluyan en presupuestos los gastos de conservación y entretenimiento, el representante siguió diciendo:

«Las generaciones futuras se aprovecharán tanto como nosotros de dichas construcciones, y no es justo que nosotros paguemos por ellas.

«Espero que la legislación de ingresos que proponemos no sea partidista y quiero que voten por ella lo mismo los republicanos que los demócratas».

LOS LADRONES FORZARON LA CAJA DE UN BANCO DE AVILA ESCAPANDO CON 792 PESETAS

El Jefe de la Sección de Construcciones Escolares en el Ministerio de Instrucción Pública, don Ramón San Román y Fernández, se arrojó desde el piso alto de aquel Centro

AVILA, diciembre 26. ST. En la sucursal del Banco Central de Arenas de San Pedro, penetraron varios ladrones limando las cadenas de la puerta metálica.

Luego forzaron la caja y se llevaron 792 pesetas.

La policía no ha conseguido detener a los ladrones, de los que se sabe que procedían de Madrid.

PAGES, GERENTE DE LA PLAZA DE TOROS DE MADRID

MADRID, Dic. 26. ST. Ha tomado posesión como gerente de la plaza de toros de Madrid el popular empresario taurino don Eduardo Pagés.

SE ARROJA DESDE UN PISO DEL MINISTERIO DE INSTRUCCION

MADRID, Dic. 26. ST. Las personas que transitaban por la calle de Alcalá, cerca del ministerio de Instrucción Pública y Bellas Artes, vieron como un hombre aparecía en uno de los balcones más altos del edificio, se encaramaba a la balaustrada y hacía repetidas veces ademán de arrojarse al espacio.

Los que estaban sentados en la terraza de un café frontero al ministerio vieron al citado individuo intentar hasta cuatro veces tirarse a la calle, y hubo momento en que el público detenido ante la fachada creía que iba a contemplar algún ejercicio de un audaz acróbata.

De pronto, se vió que aquel hombre se arrojaba y caía a la calle, estrellándose contra la acera.

Un grito de horror escapó de cuantos contemplaron lo ocurrido, y alguien avisó a los porteros de guardia, que reconocieron en el suicida —el desgraciado había dejado de existir—a uno de los funcionarios del Ministerio, don Ramón Rafael San Román Fernández, jefe de la sección de Construcciones Escolares.

UN COJO QUE SE ROMPE LA OTRA PIERNA AL HUIR CUANDO IBA DETENIDO

GRANADA, Dic. 26. ST. En la carretera de Gargue el guardia urbano José Vargas, detuvo a un sujeto apodado «El Cojo de Copas», presunto autor de los disparos a un consumero al tratar de impedir el paso de matute de una partida de aceituna.

Cuando intentaba huir se cayó el cojo a un barranco y resultó con la otra pierna fracturada.

LOS PLANES RUSOS INDICAN LA TENDENCIA A LA DISMINUCION DE ESFUERZOS INDUSTRIALES

La teoría que ahora se mantiene en el Gobierno Soviet, es que el plan de los cinco años ha creado ya una base industrial y que llegó el momento de su perfeccionamiento

MOSCU, diciembre 26. AP. Las inversiones de capital del estado durante el año 1933, comienzo del segundo plan de cinco años, serán 3.000 millones de rublos menos que en el presente año.

El anuncio ha sido hecho por D. G. Sulimoff, presidente del Consejo de Comisarios de la República Socialista, quien informó que las inversiones para 1933 consistirán en 18.000 millones de rublos contra 21.1100 millones en el presente año y 16.100 millones en 1931.

La República socialista rusa es la mayor de las siete repúblicas soviéticas, constituyendo el 92.7 por ciento de toda la Unión y comprendiendo cerca de 70 por ciento de la población total. En ella están situadas la mayor parte de las industrias básicas de Rusia.

El informe de Sulinoff es significativo y parece indicar la tendencia, que ya ha tenido su inicio, de ir reduciendo los esfuerzos industriales, aunque pone de relieve que durante el año 1933 se continuará prestando atención al carbón, la metalurgia, maquinaria, transportes y socializacion de la agricultura. No menciona, sin embargo, la construcción en gran escala como caracterizaba el Plan de cinco años que ahora termina.

En vez de eso, la mayor atención se consagrará al desarrollo de las actuales fábricas de la industria pesada con el fin de aumentar la producción y reducir el costo, acentuando al mismo tiempo el desenvolvimiento de la industria ligera, o sea de producción de artículos para el consumidor.

En otras palabras, la teoría que ahora se mantiene es que el plan de los cinco años ha creado ya una base industrial y que ha llegado el momento de perfeccionar tal estructura en vez de continuar locos esfuerzos con el objeto de levantar nuevas industrias gigantes.

Algunas de las principales aspiraciones industriales para 1933 son el aumento de la producción de hierro en lingotes, acero, carbón, tractores y automóviles con relación a 1932.

Con el fin de inaugurar mejores standards de vida la inversión de capital en la industria ligera se doblará en 1933 con relación a este año según manifestó Sulimoff, agregando que tales esfuerzos se concentrarán en el desenvolvimiento de las industrias locales, abandonadas hasta ahora y subordinada a la creación de medios de producción.

La Comisión ejecutiva central de la República socialista rusa, se reunirá el 12 de enero para aprobar el plan de 1933.

La campaña de la remolacha ha comenzado

Más de 10 millones de pesos se pondrán en circulación sólo en Michigan donde hay 11 fábricas

BAY CITY, Michigan, diciembre 26. (A. P.) — Una «campaña remolachera» se encuentra en pleno período de actividad en muchas comunidades, lo que sirve para aliviar la situación de muchos desocupados que han encontrado trabajo y para llevar alientos a millares de agricultores que esperan una buena zafra.

Más de diez millones de pesos entrarán en circulación en Michigan solamente, según cálculos de la Asociación de Agricultores. En esa suma no están incluidas importantes cantidades que llegarán a manos de los ferroviarios, los conductores de camiones y los obreros de los campos.

Los fabricantes esperan que la zafra remolachera dará este año un rendimiento medio de diez toneladas por acre, que es más de lo corriente, y el promedio de contenido de azúcar será de 16 por ciento, que es también más de lo ordinario. Por otra parte los precios también han mejorado.

El contrato entre agricultores y fabricantes es de 50-50 este año. La primavera pasada los representantes de las compañías azucareras hicieron arreglos con los agricultores para cultivar cierto número de acres con remolacha, facilitando los campesinos el tubérculo y los gastos de cultivo. Los beneficios netos de la venta se dividirán en partes iguales entre el agricultor y el fabricante.

Once fábricas de Michigan y tres de Ohio están operando este año, muchas de las cuales habían estado cerradas varios años.

INFORMACION POLITICA

El Dr. Modesto Bengochea estudia motivos de nulidades.—Benito Alonso recurrirá contra 31 colegios distritales.—Muchos son los afectados por las nulidades.—Los amigos de Wifredo se mueven.—El General Asbert constituirá su Partido cuando termine el período electoral presente.—Otras noticias del momento político

El Dr. Bengochea pedirá la nulidad de 14 colegios de esta capital

No serán sólo los candidatos afectados por las actividades de los miembros de las mesas electorales, los que recurran e interesen declaratorias de nulidades. Sábese—pudiendo anticiparlo el DIARIO—que el doctor Modesto Bengochea, Miembro Político del Partido Progresista ante la Junta Provincial Electoral de la Habana, en la oportunidad pertinente interesará de la Junta referida acuerde declarar nulos los comicios verificados en catorce de los colegios que funcionaron en la capital.

Según hemos podido inquirir, el doctor Bengochea se basará exclusivamente en las protestas, reiteradas y razonadas, formuladas ante la Junta Municipal Electoral de la Habana, por el Miembro político progresista señor Juan Antonio Roig Palenzuela y cuyas protestas constan en las actas oficiales del inferior organismo electoral, documentos que viene estudiando con sereno examen el mencionado doctor Bengochea.

Los amigos de Luciano Santamaría se preparan para la Batalla próxima

No se duermen los amigos y partidarios del candidato a Representante señor Luciano Santamaría Núñez. Se preparan para contender con acción y bravura en las próximas luchas complementarias, a las cuales tendrán que acudir para disputarse las posiciones no pocos candidatos a cargos provinciales, que se encuentran afectados por las nulidades ya decretadas y por las muchas otras que se acordarán, segun tenemos entendido.

Benito Alonso pedirá una serie de certificaciones a la Junta

Uno de los candidatos que más certificaciones propónese solicitar, según nos ha expresado, es el señor Benito Alonso Artigas, quien recurrirá por su cuenta como candidato y a nombre de otros como Procurador. Tiene el propósito de interesar de la Audiencia la apertura de treinta y un colegios de los que funcionaron en el Distrito, alegando que muchos de los candidatos del «cartabón» conocido aparecen con votos anotados que no tienen en las respectivas boletas votadas. Además, el señor Alonso acompañará pruebas de que en otros tantos colegios han hecho aparecer votando a electores que no usaron de su derecho de sufragio, cometiéndose de esa suerte una falsedad.

Regresa de Matanzas el doctor José A. Valdivieso

Ayer saludamos, en la antesala del Jefe de la Sección del Impuesto de los 35 millones, ingeniero Masses Valera, al doctor José Antonio Valdivieso Martínez, hombre batallador y culto, quien como es sabido viene desempeñando funciones delicadas como uno de los funcionarios de alta confianza del primero. Valdivieso acaba de regresar a esta capital procedente de su provincia natal, Matanzas. Le hablamos de política y rehuyó, alegando no saber otra cosa, «sino de lo que me mande mi jefe único en el orden administrativo, ingeniero Masses».

Pero tanto le instamos nos hablase de la ciudad yumurina, que el distinguido matancero y amigo, nos afirmó: «De Matanzas, no puedo sino expresarle que he visto muchos y viejos amigos y familiares, sintiendo la natural satisfacción que siempre produce a uno ir a su patio. No estoy documentado acerca de la política de allá, por el momento. Se decir, eso sí, que el electo Alcalde de la ciudad de Matanzas, señor Ricardo Campanería, ha de demostrar como se es buen burgomaestre, desarrollando un maravilloso plan administrativo, en torno al cual algo he leído en el DIARIO ayer. Puede asegurarse que el pueblo de Matanzas espera mucho, y bueno, del señor Campanería y que éste no defraudará tan alentadoras esperanzas».

Parece estancarse por ahora la Reforma que se venía anunciando

Según todos los augurios, augurios desde luego extraoficiales, las proyectadas reformas constitucionales parecen sufrir un estancamiento. Ni el ambiente ni sus prohijadores parecen de los más propicios a acometer el árduo empeño reformista.

El Partido de Asbert reunirá núcleos de hombres prestigiosos

Tan pronto finalice el último período electoral, en el cual nos encontramos aun, los numerosos amigos y partidarios del general Ernesto Asbert Díaz, lucharán con actividad e inteligencia hsata dejar constituido el «Partido Renovación Nacionalista» de tendencia oposicionista frente a los actuales que han venido moviéndose en la vida nacional.

Se dice, sin que nos haya sido dable confirmarlo o rectificarlo, que el general Enrique Loynaz del Castillo va a ingresar en las filas del «asbertismo», donde dejará que sus amigos le hagan su candidato a Alcalde si, como se piensa y espera por muchos, se restituye la Alcaldía y ediles por elección como hasta hace algún tiempo.

Ingrese o no el general Loynaz del Castillo en las filas del embrionario «Partido Renovación Nacionalista», éste contará en sus filas con valiosos y populares elementos de nuestra política, mucho de los cuales se encuentran retraidos al presente.

En la provincia de Matanzas, la tendencia del general Asbert cuenta con muchísimo partidarios y el jefe allí con notable simpatía y arraigo. Nos referimos al coronel Gustavo Rodríguez, uno de los gerentes de la casa Bacardí.

La Junta Provincial celebró sesión ayer

Una breve sesión ordinaria celebró ayer, en horas de la mañana, la Junta Provincial Electoral, bajo la presidencia del magistrado doctor Ramos Mantilla. Se trató en esta sesión cuestiones administrativas y de orden meramente interior. En esta semana serán resueltos algunos recursos sobre nulidades en el término de San José de las Lajas.

Los pinareños siguen laborando para evitar que se ausente Wifredo

Los políticos pinareños siguen laborando con toda actividad para conseguir, por medio de una efectiva concentración de fuerzas sin matiz partidarista alguno, que el senador Wifredo Fernández Vega se ausente seriamente de la región occidental. Confían los amigos de Wifredo en que éste, desistirá de su anunciado propósito.

Información Telegráfica DEL INTERIOR DE LA ISLA

POR NUESTROS CORRESPONSALES

Habana

Varios heridos a consecuencia de un choque

SAN ANTONIO DE LAS BAÑOS, diciembre 26. DIARIO, Habana.

A la una de la tarde chocaron un automóvil Ford, manejado por su propietario Octavio Fernández Fernández, y el gas-car 811, en el crucero que existe en la calle Mártires y vía férrea en esta localidad.

Octavio Fernández García y Prometida Fernández, resultaron heridos así como la señora María Teresa Pérez y Martín Valero Fernández.

El juzgado actúa.

Blanco, Corresponsal.

Revistió gran brillantez la tradicional peregrinación a la Jata, en Guanabacoa, como todos los años, asistió el Dr. Alfredo Zayas, en unión de su Sra. esposa

GUANABACOA, diciembre 26 DIARIO, Habana. (Por telégrafo). Esta tarde, a las cuatro, se llevó a cabo en esta Villa la patriótica peregrinación oficial a los campos de La Jata, en conmemoración del trigésimo sexto aniversario de la muerte, en dicho lugar, de un grupo de patriotas cubanos, por orden del teniente coronel del Ejército español, Narciso Fonsdeviela.

Abría el cortejo, que salió de la Casa-Ayuntamiento, un piquete de la Guardia Rural montada, siguiéndole el pelotón de la Policía Municipal, al mando del teniente Pérez; una escuadra de bomberos, la Banda Municipal, con su Director al frente; el Alcalde Municipal interino, señor Perfecto de Jesús García; el Delegado de la Comandancia Militar, primer teniente Pau; el jefe del Escuadrón de la G. R. destacado aquí, capitán Jorge Rivero; el general Generoso Campos Marquetti, el doctor Alfredo Zayas y su señora; el doctor Miguel Angel Carbonell; Pablo Gutiérrez, capitán ayudante del Cuerpo de Bomberos de Guanabacoa; el doctor Francisco María Héctor, Director del Preventorio «Martí»; señor Carlos Pezuela, Administrador de Correos y Telégrafos; doctor Matías F. Márquez, Juez Municipal y Correccional suplente; señor José Mateu, Director del «Conservatorio Mateu»; señor Francisco Cabrera, Presidente de la Delegación Local de Veteranos de la Independencia; doctor Enrique Valdés Valenzuela, Presidente del «Cojimar Yacht Club»; señores Guillermo y Joaquín Masip, Faustino Albuerne, Presidente del Casino Español, y Alfredo López, Secretario; los PP. Escolapios Rafael Recasens y Enrique Centellas; Oscar Cabrera, representando al Gobernador Ruiz; Fray Tomás Soloeta, cura párroco; concejales, comisiones de las distintas sociedades locales y representaciones de la prensa local y habanera, entre ellos el corresponsal que suscribe.

Además, concurrió un público numerosísimo.

Una vez ante el obelisco que se levanta en el lugar en que cayeron los mártires cubanos, hizo uso de la palabra el doctor Miguel Angel Carbonell, quien pronunció una bella y sentida oración.

Finalizó el solemne acto con un responso del cura párroco.

Cortés, Corresponsal.

FROFESOR DE YALE QUE SE HA SUICIDADO

Se, trata del doctor Lafield, conocido internacionalmente por sus trabajos sobre el cáncer

NEW HAVER, Conn., diciembre 26 AP.—El doctor William Lafield, profesor clínico de radiología de la escuela de medicina de la Universidad de Yale, conocido internacionalmente por sus trabajos científicos relacionados con la cura del cáncer, se suicidó hoy inhalando gas en la cocina de su residencia.

El doctor Lafield dejó varias notas, incluyendo una al comisario James J. Corrigan, amigo personal del suicida, que aun no han sido dadas a la publicidad. El cadáver fué encontrado por una criada.

El difunto era Presidente de la Asociación Médica de Connecticut, y director de los departamentos de Rayos X en los hospitales de New Haven y Bridgeport. Participó durante los últimos diez años en los congresos internacionales de Medicina, celebrados en Europa, y ha leído sus trabajos en los últimos.

TROPAS BRASILEÑAS HAN LLEGADO A TABATINGA

PARA, diciembre 26. AP. Los despachos de Benjamín Constant, dicen que ha llegado a Tabatinga el primer batallón de tropas brasileñas que tiene la misión de proteger la frontera.

Ocho colegios más serán también anulados porque las boletas no tienen el sello de los colegios

En el colegio número 13 del barrio de Luyanó, se nombró a un elector cualquiera, incurriendo en un delito perseguible de oficio, por lo cual se ha dado cuenta al Juez de Instrucción

Además de los colegios ya anulados por la Junta Municipal y de que dimos cuenta en una de nuestras pasadas ediciones, podemos anticipar que en casos idénticos a los once colegios citados, se encuentran los de Cerro 5 y 9, San Leopoldo 2, Arroyo Naranjo 8, Luyanó 12, San Nicolás 4, Punta 1 y Monserrate 3, los cuales, cuando los candidatos a cargos provinciales soliciten la apertura de paquetes, se encontrarán con las boletas votadas sin sello del colegio.

Esto aparte de otras causales que, más adelante, también anticiparemos de modo exclusivo y por las que se decretarán diversas nulidades, hasta ahora insospechadas.

TRES COLEGIOS SE HAN ESCRUTADO AYER TARDE

La Junta Municipal Electoral, presidiéndola el recto Juez doctor Eduardo Lens, escrutó ayer tres colegios. Los de Luyanó 13 y Arroyo Apolo 3 y 5, faltando por escrutar solamente trece; bien entendido que, de los trece, once carecen de documentos imprescindibles para llevar a cabo el escrutinio, cuyos documentos no aparecen hasta la fecha, lo que obligará a declarar la nulidad de los mismos, quedando solo dos y pudiera finalizarse la tarea escrutadora hoy mismo, si oficialmente comunican el Tribunal Superior Electoral y Junta Provincial que allí no han llegado los documentos de los colegios mencionados.

IRREGULARIDAD DELICTIVA EN EL COLEGIO LUYANO 13

En el colegio número 13 del barrio de Luyanó—donde fungió de presidente Carlos Manuel Fernandez Martínez,—la mesa, con franca extralimitación de sus deberes funcionales, nombró Vocal a un elector cualquiera, violando así el inciso «i» del artículo 242 del Código Electoral que trata de «las funciones del escrutinio, por personas no autorizadas por la Ley».

Amparado en dicho precepto, el miembro político progresista señor Juan Antonio Roig Palenzuela, formuló una protesta e intereso una declaratoria de nulidad; pero la Junta estimando, sin embargo, improcedente la nulidad y procedente dar cuenta al Juzgado para la iniciación de causa criminal contra los de la mesa, acordó esto último, por entender se ha cometido un delito perseguible de oficio.

FUERON A FIRMAR A LA JUNTA LOS DEL COLEGIO DE ARROYO APOLO NUMERO 3

Los miembros de la mesa del colegio 3 de Arroyo Apolo, acudieron, citados, a la Junta y después de jurar conforme a la Ley, suscribieron un acta aclarando no haber realizado el escrutinio para cargos municipales, como resultado de los comicios en dicho colegio verificados.

UN MINISTRO DEL SHAH, DE PERSIA, HA DIMITIDO

MOSCU, diciembre 26. AP. La agencia de noticias rusa Tass informa que el periódico de Teheran «Ettellat», anunció ayer «la dimisión de Tei Mur Tash, ministro de la Corte del Shah de Persia.

No se han podido obtener otros detalles.

Cortes y Retazos

Hoy es día de oferta especial y extraordinaria de Cortes y Retazos.

Entran en ella telas de la mayor novedad, tejidas según los colores y los dibujos de moda.

PRECIOS REDUCIDISIMOS.

Planta baja.

El Encanto

Curso inicial de la UNIVERSIDAD DEL AIRE

Trasmitido por la Radio-Emisora C.M.B.Z. (1010 KC.) de la Casa Salas, de 9 a 10 de la noche.

TEMAS PARA HOY:

El pensamiento de Grecia, por el Dr. A. S. de Bustamante y Montoro.

La lírica y el teatro en Grecia, por el Dr. Manuel Bisbé.

El Encanto

El mejor regalo

para usted misma; para sus amigas.

Un sweater de última novedad.

Elíjalo en nuestra colección acabada de recibir.

ESTILOS ORIGINALES. NUEVOS COLORES.

¿PRECIOS? Juzgue usted misma.

2.00

Segundo piso.

El Encanto

Nuestro Departamento Postal atenderá los pedidos del Interior.

M.E.C.D. 2016

SECCION 7A

TELEFONOS
Dirección . . . A-4151
Jefe de Redacción A-3205
Sección de Sports M7911

DIARIO DE LA MARINA

TELEFONOS
Quejas M-7911
A. Clasificados . A-3333
Ag. Marianao . FO-7330

SECCION 7A

AÑO CIEN — ACOGIDO A LA FRANQUICIA POSTAL — HABANA, MARTES, 27 DE DICIEMBRE DE 1932 — EL PERIODICO MAS ANTIGUO DE CUBA

LA ESPAÑA ACTUAL

La excomunión contra Unamuno

Por LEON ICHASO

CAPITULO PRIMERO: Unamuno fulmina y truena desde la tribuna del Ateneo, desde todo periódico y toda revista donde puede alzar su pluma contra la dictadura de Primo de Rivera y contra Alfonso XIII. Le destituyen de su cátedra y de su Rectorado de la Universidad de Salamanca. Unamuno continúa disparando con mayor ímpetu la catapulta de sus iras contra el Dictador y contra el Monarca. Le destierran a Fuenteventura. Unamuno redobla sus terribles embates contra sus castigadores desde el casi solitario aislamiento de aquella isla. Indultado de su pena, se destierra voluntariamente a Francia. Y allí, desde la Rotonda de París, desde las páginas de «España con honra», desde las «Hojas Libres», desde las cartas a los estudiantes prosigue Unamuno lanzando con aguzada saña contra el Rey y contra el Jefe del Gobierno Dictatorial, los rayos olímpicos de su indignación.

Capítulo Segundo: Caen la dictadura y la monarquía y viene la República. Unamuno es recibido en triunfo en las calles de Madrid con el mismo desbordamiento de júbilo, de honores y de glorias, con la misma explosión de vítores y aplausos con que Escipión vencedor de Aníbal y de Cártago fué recibido en Roma. Los republicanos lo proclaman su salvador, su Patriarca, en el Ateneo, en el cine Europa, en la prensa. Le asientan de nuevo en la cátedra y en el Rectorado de Salamanca. El sufragio popular lo lleva al Parlamento. El Gobierno le sube a la Presidencia de Instrucción Pública. Unamuno es, —así lo pregonan todos los más fervientes devotos del nuevo régimen izquierdista y derechista,— gloria indiscutible e inmarcesible de la República.

Capítulo Tercero: Unamuno no ha encontrado bien todo cuanto oficialmente se ha realizado en el régimen actual. Unamuno con aquella misma franqueza casi ruda con que combatió los actos y medidas de la dictadura y de la monarquía, ha censurado en el Parlamento y en la prensa lo que él ha estimado errores, desaciertos y pecados del Gobierno republicano. Unamuno desde la tribuna del Ateneo —desde aquella misma tribuna de donde tan terriblemente había relampagueado contra Primo de Rivera y contra Alfonso XIII, «ha enjuiciado»— es frase suya— con severa dureza, a los que rigen la Nación. Después de manifestar que «le duele la República —lo mismo que antes le dolía España— y que, aunque no pertenece a ningún partido político, «eso no quiere decir que no sea republicano», censura que se haga la revolución, «según lo afirman los políticos, con actos verdaderamente temerarios como fué la quema de los conventos y la disolución de la Compañía de Jesús y confiscación de sus bienes por el subterfugio —estamos copiando— del cuarto voto»; ataca la Ley de Defensa de la política que califica de «desdichada», de «arbitraria» y de «inquisitorial»; protesta contra la suspensión de periódicos y asegura que «a algunos se les suspendió, no por lo que decían, sino por el retintín»; se lamenta de la falta de serenidad que, a su juicio, hay entre los republicanos; impugna con vehemencia las jubilaciones forzosas de los funcionarios judiciales y de los catedráticos y agrega que, «no sabe si esto es revolución; pero que, aunque lo fuese, él está en contra de ella».

Capítulo Cuarto: Hoy en plena República se pide que, como castigo a esos juicios y censuras emitidos por Unamuno en el Ateneo, se le destituya de la cátedra, como lo hizo Primo de Rivera y se le destierre como lo hizo el mismo dictador. Hoy se habla en periódicos socialistas y republicanos de las «chocheces», de los «enchufes» y de los «chanchullos» de Unamuno para obtener su acta parlamentaria. Hoy se le injuria, se le denigra, se le excomulga de la República.

Pero lo que no podrán conseguir sus injuriadores y anatematizadores de hoy es lo que tampoco consiguieron sus perseguidores de antaño. Unamuno, con cátedra o sin cátedra, con Rectorado o sin Rectorado, con acta o sin acta, dentro de España o fuera de España, en el destierro seguirá censurando y combatiendo aquello que en la República le parezca censurable, lo mismo que impugnaba y atacaba lo que en la dictadura y en la monarquía estimaba digno de reprobación.

Lo que no podrán lograr sus detractores de ahora y fervientes panegiristas de antaño es tapar su saber excepcional, su cultura sin fondo y su talento genial. Lo que no podrán impedir es que Unamuno, según feliz expresión de Cristóbal de Castro en el diario madrileño «La Libertad», sea «hombre y nombre de España». Y, «hombre y nombre internacional», agregamos nosotros.

ROBO EN UN PUESTO DE FRUTAS

José Lee, dueño del puesto de frutas situado en Reyes 37, denunció a la policía, que de su comercio le habían robado diez pesos y un peso en huevos sospechando de varios individuos que a diario paran en la esquina de Reyes y Remedios.

Se resta importancia al supuesto brote revolucionario en Marruecos

800 campesinos españoles se reparten grandes tierras

Varias personas heridas en la iglesia de Serandi, en Asturias, a causa de un petardo arrojado al templo por unos desconocidos

Por el Juzgado se ha concedido a la esposa del fugado P. Rada, ex mecánico del **Plus Ultra**, la separación, en vez del divorcio y la custodia del hijo de ambos. En Madrid, falleció ayer, Joaquín Villalta, hermano y apoderado del matador de toros Nicanor, que era revistero de toros

INFANTES, diciembre 26. (AP)— Un numeroso grupo, que se calcula compuesto por 800 campesinos, asaltó un extenso campo que estaba sin cultivar de este Término, repartiéndoselo.

La Guardia Civil ha dejado a los campesinos que hagan lo que quieran por temor a que le hicieran resistencia y hubiese efusión de sangre con tal motivo.

ACORDADA LA SEPARACION DE LA ESPOSA DE RADA

PAMPLONA, diciembre 26. (AP)— Uno de los Juzgados de Primera Instancia de esta ciudad ha concedido a la señora María Luqui Lapuerta, esposa del mecánico Pablo Rada, la separación de su esposo con la custodia de su hijo en vez del divorcio como había solicitado.

LESIONADOS POR UN PAQUETE DE POLVORA LANZADO EN UNA IGLESIA

OVIEDO, diciembre 26. (AP)—En el pueblo de Serandi resultaron muchas personas con quemaduras y lesiones a causa de que un grupo de desconocidos lanzó en el interior de un templo un paquete conteniendo polvora, a la que habían dado fuego previamente.

FALLECIO EL HERMANO DEL TORERO VILLALTA

MADRID, diciembre 26. (AP) —Ha fallecido en esta capital, Joaquín Villalta, de 32 años de edad, hermano del matador de toros del mismo apellido. Joaquín Villalta era apoderado de su hermano y revistero de toros.

La muerte le sobrevino después de una operación quirúrgica.

Piden a Azaña un indulto para que los prófugos residentes en Cuba asistan a la inauguración del sanatorio astur

Como consecuencia del nombramiento de un médico titular, volvieron a amotinarse los vecinos de Cabrales, siendo el Ayuntamiento asaltado y cerrado por un grupo de mujeres

MADRID, diciembre 26 ST.—El señor Azaña, habló un rato con don Teodomiro Menéndez, y otros diputados por Asturias. Uno de ellos informó al Jefe del Gobierno de que en el Naranco en Oviedo, se está construyendo un magnífico sanatorio para tuberculosos, costeado por los asturianos enriquecidos, residentes en América.

Manuel Azaña

Se piensa inaugurar dicho Sanatorio inmediatamente, y los indianos que lo costean tienen el intento de venir a España al acto inaugural. Pero existe el inconveniente de que muchos de los q. vienen costeando la magnífica obra de beneficencia se encuentran imposibilitados de entrar en España, por no haber cumplido sus deberes militares.

Por ello han hablado al señor Azaña de la posibilidad de publicar un indulto para estos individuos.

El señor Azaña no ocultó a los diputados la circustancia de que por mandato de la constitución, el Gobierno no puede conceder este indulto.

No obstante pidió que se le informara del número y circunstancias especiales de estos españoles que desean visitar nuestra patria con el fin de buscar una fórmula de arreglo.

EN UN PUEBLO DE OVIEDO UN GRUPO DE MUJERES SE APODERA DEL AYUNTAMIENTO

OVIEDO, diciembre 26 ST.—El gobernador manifestó que se repitió el asalto al Ayuntamiento de Cabrales.

Un grupo numeroso de mujeres y niños irrumpió en el Ayuntamiento, y lanzó de allí al alcalde y al secretario, apoderándose del edificio, que cerraron, llevándose las llaves, de las que hicieron entrega a la Guardia Civil, la que restableció el orden.

La causa del motín parece ser el nombramiento de médico titular.

Tres mil personas han quedado sin trabajo en Barcelona como consecuencia del fuego que destruyó los almacenes de "El Siglo"

Ha salido de la Península el vapor «España 5» con el objeto de recoger a 60 de los deportados en Villa Cisneros, como consecuencia del complot del 10 de agosto, los cuales son reclamados por el Juez que entiende en dichos sucesos, por hallarse procesados. Llegarán a mediados de enero

MADRID, diciembre 26. (AP.)—El director de Marruecos, señor Duque, ha declarado que los sucesos ocurridos el sábado, a los 8.30 de la noche no tienen ninguna gravedad, añadiendo que se trata sencillamente de unos indígenas que se llevaron fusiles para venderlos.

Agregó el director de Marruecos que espera un informe detallado del Alto Comisario de España, señor López Ferrer, quien en las comunicaciones telegráficas enviadas al ministerio resta importancia al asunto.

MADRID, diciembre 26. (AP.)— El ministro de la Gobernación, señor Casares Quiroga, ha declarado que el vapor «España número 5» ha salido para recoger a setenta de los deportados en Villa Cisneros, los cuales son reclamados por el juez que entiende en los sucesos del 10 de agosto por encontrarse procesados.

Agregó el ministro que los procesados llegarán a Madrid a mediados del mes de enero.

También manifestó el ministro de la Gobernación que el incendio de los almacenes «El Siglo», de Barcelona, dejó sin ocupación a tres mil personas.

UN CORTO-CIRCUITO CAUSO EL INCENDIO DE «EL SIGLO»

BARCELONA, diciembre 26. (AP.) El juzgado que entiende en el incendio de los almacenes «El Siglo» de esta ciudad ha interrogado a los empleados que se hallaban en el interior del establecimiento cuando ocurrió el siniestro, conviniendo todos en que creen que se debió a un corto-circuito.

Se ha restablecido ya la circulación por las Ramblas.

El gobernador civil de la provincia, señor Moles, ha elogiado la conducta del público y de los bomberos, felicitándose de que no hubiesen ocurrido desgracias personales.

La España Republicana

VI

JUSTICIA

La Ley del divorcio, votada por las Cortes y puesta en vigor, desde su promulgación, en 11 de marzo de 1932, constituye otra de las grandes innovaciones introducidas por la República en la legislación española.

De espíritu ampliamente liberal, se han tenido en cuenta al establecer las causas que disuelven el vínculo matrimonial, cualquiera que fuera la forma y fecha del casamiento, todos aquellos motivos que perturban la paz del hogar, crean situaciones bochornosas, infieren agravio a los cónyuges, provocan conflictos íntimos de trascendencia, y establecen una situación de violencia, de desafecto y repulsión entre los esposos, que no era posible remediar, atendido el anacrónico principio de indisolubilidad que mantiene la Iglesia y que se había incorporado a las Leyes de la Monarquía.

La República ha terminado con todo esto. El divorcio, decretado por sentencia firme de los Tribunales Civiles, disuelve la sociedad conyugal, dejando a cada uno de sus componentes la libre disposición y administración de sus propios bienes, y en condiciones de contraer nuevas nupcias entre sí, o con quien les parezca conveniente, sin que por ello los hijos habidos en el matrimonio pierdan los derechos y ventajas que las leyes les otorgan.

Esto no obstante, la República no ha querido extremar el radicalismo hasta el punto de cerrar las puertas a una posible reconciliación conyugal y, a este efecto, la ley admite la separación de personas, sin disolución del vínculo, cuando las relaciones matrimoniales hayan sufrido una perturbación profunda por efecto de la diferencia de costumbres, de mentalidad o de religión entre los cónyuges u otra causa que no implique culpabilidad de uno de ellos.

El matrimonio canónigo ha perdido toda su fuerza legal. La República considera como un contrato civil, y no como un sacramento, esta función humana y, por consiguiente, las disposiciones que regulan el matrimonio han sido objeto de una ley especial acorde con el laicismo del Estado. Esta Ley se publicó en la Gaceta del día 3 de julio de 1932.

La República ha separado la Iglesia del Estado, dejando el clero de percibir los cuarenta millones de pesetas que se consignaban anualmente en el presupuesto para su sostenimiento. Se ha establecido la libertad de cultos, y se ha destruído el privilegio secular que tenía la Iglesia. Ha desaparecido la intolerancia religiosa, colocando en un plano de absoluta igualdad ante la ley a todas las asociaciones de carácter espiritual, y se ha desalojado a la Iglesia Católica, Apostólica y Romana de las posiciones inexpugnables que ocupaba en España, confundido su poder con el del Estado y, en muchas ocasiones, con más autoridad que la del Gobierno.

La Constitución declaró disueltas aquellas Ordenes religiosas que, según sus Estatutos, tienen impuesto, además de los 3 votos canónigos, otro especial de obediencia a autoridad distinta de la legítima del Estado.

Este precepto constitucional se refería concretamente a la Compañía de Jesús, que se distingue de todas las demás Ordenes religiosas, por la obediencia especial a la Santa Sede, como lo demuestra, entre otros innumerables antecedentes, la Bula del Papa Paulo III, que sirve de fundamento canónigo a la Institución de la Compañía.

En su vista, el Gobierno republicano disolvió, en el territorio español, la Compañía de Jesús; dejó de reconocer personalidad jurídica al mencionado Instituto religioso; se incautó de sus bienes (casi todos producto de legados y donaciones) destinándolos a fines benéficos y docentes; se cedieron a los Obispos de las respectivas Diócesis, para el culto público, las Iglesias pertenecientes a los Jesuitas y se prohibió a éstos el ejercicio de la enseñanza en sus colegios, transformados hoy en Institutos Oficiales del Estado.

Pese a estas resoluciones, la República no ha extremado su rigor contra esa Institución. Pudo haber expulsado a sus miembros, como ha sucedido en otras partes y en otras ocasiones, y no lo hizo, comprendiendo que entre sus individuos hay varones insignes cuya sabiduría ha sido y puede seguir siendo útil a la Nación. Lo que no podía consentir la República era la intromisión de un poder formidable en sus propios asuntos; la ingerencia astuta de un organismo religioso, transformado secretamente en institución política; la presión, no por indirecta, menos efectiva, de una organización hábilmente constituída y con grandes recursos, ni su influencia sobre la juventud española, ejercida desde el aula, el confesonario, las congregaciones y el púlpito.

La Compañía de Jesús, debido a estas causas, ha sido la única institución religiosa contra la cual han tenido que tomar medidas radicales buen número de países del mundo. Hasta el Vaticano se vió, en ocasiones, obligado a luchar contra el poder de los Jesuitas y en la misma Roma se han enfrentado la autoridad del Sumo Pontífice con el poderío material y espiritual del Papa Negro.

Estas disposiciones de la República, censuradas por un núcleo de opinión, como si hubiesen sido un caso excepcional y único en la Historia, tienen infinidad de precedentes y, hasta uno de ellos, sancionado por la máxima autoridad de los católicos: por un sucesor de San Pedro en la Jefatura de la Iglesia.

Portugal expulsó a los Jesuitas y secuestró sus bienes en el año 1759. Francia disolvió la Compañía de Jesús en 1762. Las Indias Orientales, el Brasil, Las dos Sicilias y el Ducado de Parma, siguiendo la conducta de España, expulsaron a los Jesuitas en 1767. Y cual sería la actuación de esta Compañía, cuando en 1773 se vió obligado el Papa Clemente XIV, con su célebre Breve «Dominus et Redemptor» a declarar disuelta, en todo el mundo, la Compañía de Jesús.

Más tarde, el Papa Pío VII, con su Bula «Sollicitude Ommiun Ecclesiorun» restauró en sus funciones religiosas a la Compañía de Jesús; pero su actuación siguió siendo análoga, viéndose España en la necesidad de disolverla en sus dominios en 1820, 1835 y 1868; Italia, suprimió su actuación en aquel reino, en 1873; Francia, la expulsó en 1880 y Portugal la abolió a perpetuidad y la expulsó de sus territorios en 1910.

No ha concretado la República Española a esto solamente, sus reformas en el sector religioso. El Gobierno tiene presentado a las Cortes un proyecto de ley regulando la actuación y funcionamiento de todas las confesiones, la libertad de conciencia y de cultos, la consideración jurídica de las Instituciones religiosas, el régimen de sus bienes, el ejercicio de la enseñanza destinada a la formación de sus miembros y la limitación de sus actividades.

Digamos, por último, que la República ha modificado en sentido amplio, progresivo y humano, adaptándolas a las realidades de la vida presente, la Ley Hipotecaria, la de Enjuiciamiento Civil y la de Enjuiciamiento Criminal; ha organizado sobre nuevas y más sólidas bases el Poder Judicial y ha creado el Instituto de Estudios Penales, dedicado a la preparación del personal del Cuerpo de prisiones y a la enseñanza de Ciencias Penales en sus ramas biológicas, sociales y jurídicas.

Rafael Forns.
Encargado de Negocios de España.

LA REPUBLICA ESPANOLA HA SUSTITUIDO TODOS LOS SELLOS DE CORREOS DE LA MONARQUIA

Desde los de dos céntimos, con la efigie del gran novelista Vicente Blasco Ibáñez, hasta los de 10 pesetas, exhibiendo el retrato del Presidente Alcalá Zamora, la serie está cabal

He aquí algunos de los sellos de más frecuente uso en España, lanzados por la República.

MADRID, diciembre 26. (AP.)—España ya tiene en circulación sellos españoles completamente republicanos, que sustituyen a los monárquicos con la efigie del rey que antes circulaban.

Ha tardado en obtenerlos algún tiempo y todavía circulan algunos de los antiguos; pero los modernos ya están en casi todas partes y llenan sobres y cubiertas de paquetes.

Los sellos modernos son de diversos precios y tienen en su mayoría la efigie de hombres que fueron grandes republicanos.

El gran novelista y republicano de toda la vida, Vicente Blasco Ibáñez, figura en los sellos de dos centavos. Blasco Ibáñez, más que escritor para los españoles, fué el republicano valenciano que la representó en el Parlamento diversas veces y que, luchó allí por defender la libertad. En sus últimos tiempos, rico y célebre, escribió su obra «Alfonso XIII, desenmascarado», que contribuyó en mucho a mermar en España y fuera de ella la popularidad del ex rey.

Los de cinco céntimos tienen la figura de Francisco Pi y Margall, el escritor y político mantenedor de la idea federal en el país. Presidente del Poder Ejecutivo de la primera República, es modelo de patriotas y de políticos honrados.

Los de diez céntimos tienen el retrato del polígrafo Joaquín Costa. Fué republicano, pero no ocupó puesto alguno, pues su lucha por la idea la realizó durante la regencia de la reina María Cristina. Costa es autor de la frase de que para regenerar a España se necesita sólo «despensa y escuela», mejor alimentarse y más instruirse.

Los de quince céntimos y cincuenta, tienen el retrato de don Nicolás Salmerón, filósofo, abogado y político. Presidente también breves semanas durante la primera República y que abandonó el poder máximo por negarse a firmar una sentencia de muerte.

Los de treinta céntimos tienen la de Pablo Iglesias, político español, fundador del Partido Socialista y hombre de grandes dotes de constancia y de organización.

Los de cuarenta céntimos tienen la de Emilio Castelar, el último Presidente de la República de 1873, orador de gran encergadura que durante largos años se reputó como el más culto y elocuente de cuantos hablaban la lengua castellana. Es autor de obras de Historia y de literatura meritísimas.

Además de estos sellos los hay de una peseta, con el paisaje de la ciudad de Cuenca y en el cual se ven algunas de las casas colgadas de dicha capital.

Los de cuatro pesetas, con el Alcázar de Segovia, tienen un bello aspecto por ser el edificio uno de los más bellos de los castillos españoles.

Los de diez pesetas, tienen el retrato de don Niceto Alcalá Zamora, Presidente de la República actual.

Una anécdota

"Dos huesos"

Un periodista extranjero se acercó en el Congreso al señor Ossorio y Gallardo.

—Vengo a pedirle las cuartillas que me prometió hace unos días. Todos los políticos me las han dado ya y sólo se retrasan usted y el señor Prieto. Para mí son las más difíciles..

—Sí, vamos, que me va usted a hacer creer que Prieto y yo somos unos «huesos».

Ossorio y Gallardo

EL FRIO EN MADRID

MADRID, diciembre 26. ST. Las montañas próximas a Madrid aparecieron nevadas, sintiéndose mucho frío, habiéndose registrado la temperatura de 2,4 grados.

COMITE NACIONAL FORMADO POR GRANDES PERSONALIDADES PARA AYUDAR AL POETA VILLAESPESA

El Club de Extranjeros que se ha constituído en la capital de España, será inaugurado el día primero de enero y al acto fué invitado el Gobernador por el Decano del Cuerpo Consular

MADRID, diciembre 26 (AP.)—El ilustre dramaturgo don Jacinto Benavente, el doctor César Juarros y una veintena de escritores y personalidades políticas han constituído un Comité Nacional que se encargará de hallar los medios de atender al poeta Villaespesa, que se encuentra en la más espantosa miseria.

EN ENERO SE INAUGURA EL CLUB DE EXTRANJEROS

MADRID, diciembre 26 (AP.)—El decano del cuerpo consular, señor Miguel Molina, cónsul de la Argentina, y sus compañeros, visitaron hoy al gobernador civil de Madrid para invitarle al acto de la inauguración del Club de Extranjeros que se celebrará el primero de enero próximo.

Francisco Villaespesa

ES PACIFICA LA HUELGA AGRARIA DE GINES

MADRID, diciembre 26. (AP.)—El gobernador civil de Madrid declaró hoy a los representantes de la prensa que los obreros del campo de la región de Gines se han declarado en huelga, pero que hasta ahora el movimiento es pacífico y no se han registrado incidentes.

NIEVA EN LEON

POLA DE GORDON, diciembre 26 ST. A causa de la intensa nevada la carretera de Adanero a León quedó cortada entre Busdongo y Pajares, no circulando por ella ninguna clase de vehículos.

La interrupción no se extendió a la línea ferroviar a en toda la intensidad, pues los trenes circularon con retraso de una media hora el mixto y el rápido.

Ya empezaron los trabajos para dejar expedita la carretera, ignorándose cuándo se podrá conseguir, pues el tiempo amenaza con nuevas nevadas.

UNA NUEVA INSTITUCION DE CULTURA SE HA FORMADO EN ESPAÑA BAJO LA REPUBLICA

Será premiado por la Academia Española, mediante concurso, con medalla de oro, 10,000 ptas. y 500 ejemplares, el mejor trabajo sobre el «Vocabulario de los poemsa de Lope de Vega»

MADRID, diciembre 26 (AP.) — A la Junta de Ampliación de Estudios, que ha funcionado en España con pleno éxito hace más de veinticinco años, hay que agregar una nueva fundación de la República, hecha con idéntico fin.

Se llama ésta Fundación Nacional para Investigaciones Científicas y Ensayos de Reforma, y está al frente de ella el doctor Teófilo Hernando.

Esta Fundación tiene el propósito de ponerse en relación haciendo llamamientos a las entidades oficiales y privadas, para que le sometan sus proyectos de mejoras y modificaciones en cuestiones docentes, industriales y agrícolas para estudiarlas y hallar los medios de auxiliarlos oficialmente.

Esta colaboración se regirá por contratos y tenderá a la mejora total de la nación, atendiendo principalmente al bien de la patria, conservando, eso sí, los derechos individuales de sus creadores e inventores.

CONCURSO LITERARIO DE LA ACADEMIA ESPAÑOLA

MADRID, diciembre 26 (AP.)—La Academia Española ha abierto un concurso que cerrará el diez de noviembre de 1936, para premiar con una medalla de oro de la Academia, diez mil pesetas en metálico y quinientos ejemplares de la obra que se publique, el mejor trabajo sobre «Vocabulario completo de los poemas épicos de Lope de Vega, con referencia sucinta a las voces ya contenidas en el Diccionario de la Academia y con especial explicación de aquéllas que no se hallen en dicho diccionario».

Los que aspiren a dicho premio podrán en el plazo señalado mandar sus trabajos a la Academia, señalándolos con un lema y guardando el más completo incógnito.

LOS CRIADOS VAN A FORMAR EN ESPAÑA UN GRUPO SOCIALISTA PARA RECABAR VARIAS MEJORAS

Los porteros, comprendidos en el Sindicato pretenden tener un día semanal libre, y participación en las rentas de la casa. Otros piden ocho horas de trabajo y 100 pesetas de sueldo

MADRID, diciembre 26. (AP.)— Desde que ha venido la República el servicio doméstico en España está dejando de ser lo económico que era antes de cambiar la forma de gobierno.

Ya en los últimos años los salarios de 5, 10 y 15 pesetas al mes, que eran los sueldos de una criada corriente, y las 20 y 25 pesetas de una cocinera habían subido de una manera sensible.

Una criada cobraba en los últimos años 35 y 40 pesetas y una cocinera 60 pesetas al mes. Los criados eran mejor retribuídos cobrando de 100 pesetas a 150 al mes.

Ahora los criados quieren unirse y se habla de formar una entidad socialista nacional de los mismos que establezca salarios mínimos y fije las horas de trabajo y el trato que deben recibir.

En algunos pueblos de España se ha llegado a pedir como salario mínimo 100 pesetas mensuales y sólo ocho horas de trabajo, impidiendo a las criadas extrañas a la localidad prestar servicios en ellas.

Los criados han elevado también sus estipendios y se quiere fijar un mínimo de 200 pesetas.

Los porteros llegan a pedir en las casas un día de salida con un sustituto cada semana y también una participación en la renta de la casa, como muestra de lo mucho que su gestión contribuye a la buena marcha del negocio de la casa donde prestan sus servicios.

Recientemente acaban de obtener que los portales de Madrid se cierren a las diez de la noche en lugar de a las once, disminuyendo así sus horas de trabajo y siguen laborando por lograr mejoras en cuya consecución están teniendo bastantes éxitos.

EN BREVE SE PODRA HACER EL VIAJE ENTRE VALENCIA Y LA CAPITAL DE ESPAÑA EN 1 HORA

Los directores del Museo Naval de Madrid, demostrarán con los instrumentos y mapas contenidos en el mismo. q. son los más antiguos que se conocen, que España enseñó al mundo a navegar

VALENCIA, diciembre 26(AP.)— En una hora podrá en breve irse desde esta capital a Madrid, utilizando un avión que pronto van a establecer.

El precio del billete será de ciento treinta y cinco pesetas; la distancia de doscientos noventa y cinco kilómetros y el equipaje que podrá transportar sin pagar extras cada viajero será de quince kilos.

Los Ayuntamientos de Madrid y Valencia tendrán que subvencionar la línea dado caso que quieran que funcione.

ESPAÑA ENSEÑO AL MUNDO A NAVEGAR

MADRID, diciembre 26 (AP.) — Para los directores del Museo Naval de Madrid, España enseñó al mundo a navegar y así quieren probarlo reuniendo instrumentos y mapas que España tiene en su Museo y que son los más antiguos del mundo.

En él está el astrolabio de Alfonso el Sabio, en el que está sustituída la numeración romana por la arábiga; el mapamundi de Juan de la Cosa, que demuestra conocer su autor el mundo entero casi tan bien como hoy pueden conocerlo los geografos, no obstante haber sido hecho en 1501.

Hay libros de grandes navegantes españoles como «El arte de navegar» de Pedro Medina, que se editó en 1545 y que es estudiado por los marinos de Francia, Inglaterra, Alemania e Italia hasta el punto que en menos de un siglo se hiciera de él más de veinticuatro ediciones.

Una colección de mapas de diferentes épocas, muestran cómo se va conociendo el contorno de América, al reunir los datos que envían los distintos descubridores.

POSTALES ESPAÑOLAS.

ANALISIS

(Por C. CABAL)

Unamuno ha llevado al Ateneo una disertación de actualidad: España; cómo está España; cómo la está poniendo la política; cómo la está forjando el porvenir.. Un cuadro negro, que pintó Unamuno con su pericia de siempre.

Un político de hoy juzgó a Unamuno en conversación conmigo:

—Pchs!. No está nunca conforme!

Indudablemente, es cierto: ésta es su característica. Por ella se diferencia de manera esencial e inconfundible de los políticos de hoy. El, no conforme con nada: ni con la dictadura, ayer aún, ni hoy mismo, con la república; ellos, conformes con todo: con la república, ahora, con la dictadura, ayer, y con la monarquía, en otro tiempo. Desde el punto de vista de la higiene, en los extremos viciosos, la actitud de Unamuno es la mejor. Fúndase en el cerebro, y no en la tripa; el no conformarse nunca, aún como equivocación, es siempre una actitud intelectual; el conformarse siempre, lo es de estómago.

A Unamuno «le duele» la república. Piensa que la opinión—hoy sobre todo, no es más que el caciquismo de partido, hasta hace poco, monárquico, desde hace poco aún, republicano. Dice que las elecciones que hundieron la monarquía, fueron exclusivamente «contra» la dictadura y «contra» el rey, y no «a favor» de agrupación ninguna. Cree que no puede decirse que hayan traído los republicanos esta república de hoy, sino que fué la república la que los trajo a ellos, sin querer.. Entiende del gobierno que supone que hacer la revolución, es permitir la quema de conventos y la destrucción de iglesias. Afirma de la ley de la república que en manos de los ministros es una pura ley de Inquisición y dice de la nueva burocracia, tan de gula, tan de hartazgo, tan de apetito insaciable, que acabará nombrando funcionarios a todos los españoles.

Hé aquí un resumen, sin color ninguno, de una gran conferencia calorista, dada en el Ateneo de Madrid. El Ateneo es la olla en que se sazonaron con más fuerza los guisos republicanos. De una de sus oficinas, salió el señor Azaña de repente a gobernar la nación, y aún un gato famoso que había en él, era republicano por instinto. El Ateneo oyó esta conferencia con toda felicidad. Hubo quien dijo que nones, en una interrupción acalorada..... Quizá algún nuevo burócrata, que no pudo acallar sus entusiasmo la nómina que firma. El auditorio se enfrentó con él, le abrió la puerta, le plantó en la calle y roboró las palabras que habían originado su protesta con una larga ovación. El político de hoy, amigo mío, sin duda quedó perplejo en cuanto se enteró del episodio. Porque el señor Unamuno no está conforme con nadie: pero parece que España va estando cada día más conforme con el señor Unamuno.

El no precisó camino que pueda resolver la situación. Juzgó los que ahora se siguen; dijo los que hay que evitar. De todos modos, precisó camino. La dictadura de antaño mató la monarquía, sin querer; la dictadura de hogaño—asímismo sin querer, es posible que mate la república. Fué un mal, la primera muerte; la segunda, más que un mal, sería indudablemente una hecatombe. Hay que cambiar de camino; hay que deshacer lo hecho; hay que reconstruir una gran parte de lo que se destruyó... Herriot pudo advertirles hace poco a estos políticos nuestros, que él mismo tomó por suyo este programa que encontró en Australia:

—Hay que o «reconstruir», o perecer....!

M.E.C.D. 2016

AL PRIMER LUGAR PASARON AYER LOS "TOROS DE PAREDES"

JOE GEDEON, QUE FUE INFIELDER DE LOS "WHITE SOX", ESTA ENVUELTO EN UN NUEVO LIO

TOPICOS FUTBOLISTICOS
a cargo de PETER

—Encuentra ambiente la elección del player más valioso.
—Un temor, injustificado, del compañero Ferré-Elías.
—Giménez aboga por la elección de la Reina del Balompié.

TODOS los compañeros de la crónica balompédica están de acuerdo en que se elija el player más útil a su Club. Menos mal. Pronto empezaremos a conocer la opinión de las personas que están ligadas a la causa futbolística, y en una fecha que ya designaremos se conocerá el resultado de esa votación, al mismo tiempo que se hará la proclamación y se le entregará la medalla emblemática.

Véase lo que dice Giménez, de «El País», con relación a lo que escribimo sobre el jugador más útil a su Club, o el más valioso del balompedismo habanero.

«En vísperas de disparar el aguinaldo al Jugador el fraterno Peter se dirige a la prensa balompédica y nos pregunta que pensamos sobre «otorgar» todos los años una medalla al jugador que pudiéramos calificar modelo.

El asunto nos parece sencillamente colosal. Y que como todas las cosas buenas que se ponen al servicio del balompié corren el riesgo de quedar en veremos. Pero esta vez creo que si los cronistas se toman empeño no sucederá eso.

El jugador de balompié tuvo una época en que hacía la vida principesca de un previlegiado. Buenas «perchas», calzado excelente, un peso siempre en el bolsillo, crédito en todas partes, obsequios que llovian, en una palabra, era un ciudadano que se le envidiaba. Ahora es el reverso de la medalla. Tiene muchos amigos «ingleses», no puede cumplir sus compromisos, y aunque sigue vistiendo con decencia, no hace aquel derroche de trajes que antiguamente causaban sensación. Hoy estos muchachos pertenecen al crecido grupo de ciudadanos que se levantan sin poder pensar en una entrada decorosa del deporte que practican. En aquellos tiempos como ahora el jugador siempre ha sido merecedor de una atención. Nos referimos al jugador ejemplar, a ese tipo modelo que sirve para citar... Pero concederle ahora ese premio sería aliviar su espíritu demostrarle que en tiempos malos se sigue valorando su excelente comportamiento dentro y fuera del terreno de juego.

Yo la idea la encuentro sencillamente admirable. Creo que debe ponerse en práctica bajo el control de personas que no pertenezcan a clubs determinados para evitar que el premio no fuese bien concedido.

Me parece también admirable que vayamos pensando en tener nuestra «Miss Balompié» y «Señorito fútbol.»

Desde luego que somos de opinión que debemos tener nuestra Miss Balompié, pero no que se elija el Señorito Futbol. Esto último está bien cuando se trata de una carnavalada. Nuestras fiestas balompédicas deben tener su Reina, y ésta debe ser elegida por la afición, pero ya que somos latinos y que el deporte toma carta de naturaleza, ¿por qué no Reina del Balompié en 1933, y no Miss Balompié?

Lo que sigue es del compañero de «Heraldo de Cuba», el joven Pascual Junior, el Benjamín de la crónica futbolística:

«El compañero Peter desde su sección del DIARIO DE LA MARINA, aboga porque se adopte aquí la costumbre de elegir anualmente al jugador más útil a sus club al igual que se hace en los Estados Unidos con los baseboleros.

Aunque no nos hubiese pedido nuestra opinión sobre el asunto, de todas formas la habríamos expuesto porque, siguiendo nuestra norma de siempre, toda idea buena hallará en nosotros la modesta ayuda que podemos darle, sin parar mientes en nada.

Y como la iniciativa del colega es sencillamente admirable, y beneficiosa desde luego para el deporte, ni que decir tiene que estamos dispuestos a prestarle el calor necesario hasta verla transformada en realidad.»

Y para terminar, véase lo que escribe don Pablo Ferré-Elías, en su sección de «El Mundo»:

«Buena, sencillamente buena, la idea del compañero PETER, de elegir todos los años EL JUGADOR MAS UTIL A SU CLUB.

Todo me parece de perlas. Un día destinado a tal solemnidad, rodear el acontecimiento de toda la brillantez posible por el ejemplo y estímulo que produciría entre los atletas de nuestras sociedades, pero en lo único que estableciera una decisión firme desde el principio, que para seleccionar al jugador MAS UTIL, solamente tendrían validez los votos directos de los cronistas, que por su cargo, por la responsabilidad que tienen para con el público, pondrían, además de sus conocimientos, todo el cuidado para evitar los comentarios desfavorables de la afición.

Bien que se pida la opinión, tan autorizada como la de la crónica futbolística, de los entrenadores, presidentes de clubs, dirigentes de la «Nacional» y «Habanera», y finalmente, de los árbitros, que serviría de orientación al fallo que darían más tarde los cronistas.

Y digo esto del voto directo de los «chicos de la prensa», porque conociendo nuestro ambiente, con un partidarismo desatado, no se produciría una votación espontánea, libre de compromisos, y llegaríamos al lamentable caso de que el JUGADOR MAS UTIL fuese recibido con hostilidad por esa masa tan impresionista, que en cada uno de aquellos votantes, vería al enemigo de su club.

Vuelvo a repetirlo, me parece sencillamente buena, la idea del compañero PETER, no tanto la concesión que hace en lo de la votación, que también para los que no dejan títere con cabeza, alegrarían que los cronistas, en lo que yo califico de liberal y correcta actitud del crítico del DIARIO, una vez más escurrirían el bulto y buscarían el procedimiento de que otros sacasen las castañas del fuego.

Ya que la idea parte de una de los nuestros, seamos también nosotros, los que compartamos la responsabilidad de señalar todas las temporadas el JUGADOR MAS UTIL A SU CLUB.»

No hay que temer a nada, compañero Ferré-Elías. La indiferencia absoluta, no existe. Y si entre los Presidentes de Clubs, miembros de las Federaciones y árbitros, existiera algún interés personal, creemos, con toda sinceridad, que también pudiera acontecer el fenómeno entre nosotros. No debemos, pues, pensar en que a la hora de hacerse esa votación los votantes se van a dejar llevar de sus simpatías. Todas esas votaciones se han de publicar, y a nadie seguramente le gustará que la afición vea su interés personal en el asunto, sino el deseo sincero de todos de darle al César lo que es del César.

De manera que, concretando, haremos la elección del jugador más útil a su Club, o el player más valiosa del futbol habanero durante el año 1932, y en esa designación, como hemos quedado, tomarán parte además de los Cronistas de balompié de los diarios habaneros, los miembros de las Federaciones (Habanera y Nacional), los entrenadores y los árbitros de Primera Categoría en quienes sin duda alguna concurren más cualidades: Pelegrín Pérez, Conrado González y José Dunjó.

Quedamos, pues, en ello.

Y que el compañero de «El País», Giménez, le dé calor a ese asunto tan simpático de la Reina del Balompié.

Hay que animar el ambiente, y hemos de ser nosotros los encargados de ello.

SPORTS DIARIO DE LA MARINA SPORTS
PAGINA DOCE HABANA, MARTES, 27 DE DICIEMBRE DE 1932 AÑO CIEN

WAR GLOW, DE O. L. FOSTER FUE EL PRIMER AS QUE HA HECHO SU LLEGADA PARA EL MITIN INVERNAL DE O. PARK

El popular «Droguista», conservando su vieja afición por finalizar, está muy cómodamente alojado en espera de los acontecimientos. Howard Stearns tiene un arma de filo, contrafilo y punta en el veloz Sprinter y Fanguero Gunfire. Los aires de Oriental Park prometen devolverle a Lanier su coraje habitual que tantas victorias le produjera

(Por «SALVATOR»)

Fué el doce de noviembre que arribó al desviadero del Hipódromo el primer embarque de ejemplares traídos con el propósito de competir en la temporada de invierno.

El embarque no era numeroso, ni tampoco en calidad, fuera de una solitaria excepción, podía asustar a los que pretenden «cobrar» con armas tan aparentemente carentes de filo como los jamelgos de Verano.

G. L. Mackey, el fondero que ha alimentado toda una generación de mozos de cuadras, resultando una verdadera institución para los caballistas «gitanos» que pululan por los establos de la recta lejana, trajo su acostumbrada colección de pencos, todos más o menos acostumbrados a verse cotizados de 20 a 1 para arriba.

GRUPO BARATO

Fast Life, que debutó en ésta como juvenil, Sorry, que pasmó muy bonitamente en una carrera de gran favorito en pista fangosa que conocidamente jamás ha podido correr, y Eddie Lehmann, que no obstante ser hijo de Pennant, no parece pariente siquiera de Equipoise, componen la trilogía, que por falta de otro nombre más adecuado, sigue pasando hasta que se le descubra por cuadra.

O. L. Foster, cuya astucia es por todos reconocida, no obstante sus ruidosos más que efectivos fracasos con Old Kickapoo y Murmuring Pines, mientras corría una división en Jefferson Park, envió tres pur sangs a Oriental Park, siendo uno de ellos, Andy, muy probablemente un «yearling», y el otro, Good Jest, la prueba material de un error cometido al reclamar al producto de Dark Jest en Oriental Park el invierno pasado.

War Glow, hijo de War Cry y pariente por tanto del «Droguista», a diferencia de éste, brilla más en las distancias cortas, y su record durante el verano justifica que se le tenga marcado con lápiz rojo cada vez que salga a la pista. A pesar de hacer algún tiempo que no compite y haber terminado algo cojo en su última salida, War Cry tiene que ser considerado como estrella indiscutible del primer embarque llegado.

NUEVA INVASION

Cinco días más tarde, llegó la segunda caravana invernal a Oriental Park, procedente de Latonia y compuesto por ejemplares de la pertenencia de E. Albright, F. C. Dunn, Howard Stearns y W. Y. Ridenour.

Justa Princess, Theres Girl, Singleam y Black Dust integran el conjunto del viejo Albright, bien conocido en Marianao desde la época de su consistente ganapán San Diego. De éstos, Black Dust se nos ha dado a conocer por haber sido la monta del sensacional aprendiz G. Elston al ocurrir su más reciente y desastrosa caída, pero Singleam, hija del joven semental Single Foot, aunque compitiendo siempre en grupos mediocres, merece que por su consistencia y habilidad para correr fango se le ponga atención en carreras reclamable baratas.

Druggist, tan popular por su fuerte final y recuerdos gratos que nos trae, es la columna básica del establo de F. C. Dunn, viniendo en condiciones muy parecidas a las mostradas la vez anterior que nos visitó. Aficionado como antes a las distancias largas, puede confiársele la defensa de los «mantecosos» con la seguridad de que difícilmente pudiera hacerse mejor inversión hípica.

Corbau, Weatherproof y la yegua fanguera Your Play, son los compañeros de afiliación del «Droguista».

BUENA FORMA

Los pur sangs sufren notables cambios de un año para otro, y buen ejemplo de ello es Gunfire, el orgullo de Howard Stearns. Reteniendo su velocidad temprana y amor al fango, el hijo de Campfire extiende su esfera de acción con mucha naturalidad hasta la milla, donde se halla muy a sus anchas, y si bien en ocasiones muestra desfallecimientos repentinos, ello se debe a la afición que siente Stearns por coger buenos precios, no a falta de coraje de Gunfire.

South Seas, que no ha corrido des de junio, viene descansado y en soberbias condiciones, y por las últimas prácticas matutinas que nos ha enseñado ha de ser factor en las competencias de la milla siempre que sea colocado en la compañía que le corresponde. Pudiera ser el Hogan-s Dance de la temporada.

Wee B. y Mendell completan el «ensemble» de Sterans.

El ex jockey W. V. Ridenour no trae ningún ejemplar en soberbias condiciones; pero aquellos que recuerdan los éxitos de Lanier, no han de permitir que el descendiente de Politian compita sin apoyo monetario, cuando consideren llegado el momento de apostar. Los jóvenes Surely, Tea Topics y Young Bill llevarán también las sedas de Ridenour en el mitin de cincuenta y un días.

SEGUNDA DIVISION

Las importaciones del mes de noviembre cerraron con la llegada de los abanderados de Mrs. Emil Denemark, siendo trece en número los que se anticiparon para esperar aquí la llegada de la división más fuerte que está librando la campaña de Jefferson Park.

Bajo el entrenamiento de «Whitey» Niehaus, el conjunto trae varios conocidos así como ejemplares juveniles o que aun no se han enfrentado a la cinta, a pesar de cumplir el próximo primero de enero los tres años.

Vestah Clark, Truxton, Rough Rider, Josephine D., Haramzada y La Golondrina por haber estado ya en Marianao, no necesitan ser presentados al público. Todos han corrido con más o menos éxito en el Norte durante el verano, menos Josephine D., que habiéndosele dado un descanso para que su adolorida rodilla tuviera una oportunidad de ponérsele un parche, habrá de deslumbrarnos con su velocidad inicial en cuanto se le presente su primera oportunidad de salir a la pista.

EX LUMINARIA

Nellie Custis, yegua que gozó de gran fama cuando pertenecía al Audley Farm entrenada por Kay Spence, es problemático que pueda lucirse mucho debido a las malas condiciones físicas en que se encuentra.

Los demás miembros de la cuadra de Mrs. Denemark se nombran Bill Walsh, Lieut, Weber, L. E. Kamorous, Hour Color, Bob Perbohner y Adolph Krasa, que, o no han corrido aún o lo han hecho en tan pocas ocasiones que no es posible aun formular una opinión acerca de sus aptitudes.

Hoy hace su llegada Dick Kaelker por el muelle del Arsenal y tomará el mitin invernal el impulso que la proximidad de la fecha inaugural justifica.

Guz Sonnenberg derrotó a Lutze en el star bout

Resultado de los matches del torneo de luchas que hubo en el Garden de Boston

BOSTON, diciembre 26 (AP.) — Gus Sonnenberg, de doscientas veinte libras, de Boston, derrotó a Nick Lutze, doscientas diez libras, de California, ganándole dos caídas de las tres que lucharon, en el star bout del torneo de lucha celebrado esta noche en el Garden de Boston.

Sonny ganó la primera en veintiún minutos y cincuenta segundos con un «flying tackle». Lutze ganó la segunda después de haber recibido un fuerte castigo por los «tackleos» de su adversario, en doce minutos, con una llave de espalda. La caída decisiva fué ganada por Guss en doce segundos con otro «flying tackle».

En los preliminares, «Gentleman» Jack Washburn, tiró a Axel Anderson, de Suecia, en siete minutos y veintidós segundos, con una llave de brazo.

La lucha entre Charlie Strack y Al Morelli fué suspendida por el referee, quien declaró «no contest», cuando ambos luchadores se apartaron de las reglas completamente, atacándose a puntapiés, mordidas y cabezazos. Fué una de las batallas más emocionantes que se han visto en Boston.

«La maravilla enmascarada» tiró a Nick Sotos, de Grecia, con un «remolino», en dos minutos y veintiocho segundos. El Dr. Freddy Myers, de Chicago, hizo tablas con Jack Wagner, de Providence; Stanley Pinto, de Australia, también hizo tablas con Boris Demeteroff, de Bulgaria. El conde Zarynoff, de Rusia, entabló nuevamente con Benny Ginsburg, de Nueva York; John Spellman, de Providence, tiró a Elmer Anderson, de Nebraska, en siete minutos y catorce segundos; Charlie Hansen, de Suecia, tiró a Charles Metro, de Grecia, en seis minutos y treinta y cuatro segundos y Tiny Roebuk, indio piel roja de la Universidad de Haskell, tiró a Stan y Sitrowski, de Rusia, en cinco minutos y veintinueve segundos.

FILADELFIA, diciembre 26 (AP.) —Eddie Cool, peso ligero de esta ciudad le ganó una decisión esta noche a Lew Massey, también de Filadelfia, en una pelea a diez rounds.

Cool, que pesó 134 libras, fué tirado por el conteo de nueve en el segundo round; pero se levantó y llevó la pelea a su adversario, que le llevaba una ventaja en peso de tres libras, durante el resto de la pelea, ganando por amplio margen.

ROJO Y BLANCO SE ANOTARON TRIUNFOS EN EL FERROVIARIO

Inaugurado el campeonato interno de base ball de los Pulgarcitos

Se ha inaugurado el campeonato interno de base ball del Club Ferroviario con admirable buen éxito. Los equipos Rojo y Blanco fueron los primeros ganadores del año, dejando destacados a Cecilia que resultó una verdadera muralla en el campo corto y el batting de Ramos en el primer game mientras en la segunda exhibición de la tarde un tablazo de dos bases del «champion bat» Pausa y el batting oportuno de los Verdes.

La derrota se le achaca a Barrionuevo por empeñarse en mantener en el box a Azor, que se empeña en continuar lanzando bultos postales pese a sus frecuentes vapuleos.

Los scores:

ROJO

	V	C	H	O	A	E
W. Serrano, 1b	3	2	1	9	0	1
F. Sánchez, 3b	4	1	1	0	0	1
A. Ramos, cf	3	1	2	1	0	0
W. Borroto, c	4	1	1	5	0	0
F. Serrano, lf	3	1	1	2	0	1
L. Pajón, p	4	1	2	0	3	0
R. Barrios, 2b	4	1	3	1	2	2
M. Cecilia, ss	3	0	2	2	5	0
E. Menéndez, rf	3	0	0	1	0	0
Totales	31	8	13	21	10	5

AZUL

	V	C	H	O	A	E
T. Méndez, cf	3	1	0	1	0	1
A. Fernández, lf	4	1	0	1	0	0
M. Formoso, 3b	3	1	1	3	1	1
P. Pérez, c	3	1	2	9	1	1
J. Comellas, 1b y p	3	0	0	2	0	0
A. Azor, p y 1b	3	0	0	1	0	0
R. López, ss	3	0	0	3	1	1
F. García, rf	3	0	1	1	1	0
A. Barrionuevo, 2b	3	0	0	0	1	0
Totales	28	4	4	21	5	4

Anotación por entradas

ROJO	511 010 0—8
AZUL	000 040 0—4

Sumario

Carreras empujadas: W. Serrano; Sánchez; Borroto; Ramos; Cecilia; Formoso; Pérez. Two base hits: Pérez; W. Serrano; Ramos y Pajón. Three base hits: Ramos. Double plays: M. Formoso (sin asistencia). Bases por bolas: Pajón 1; Azor 4; Comellas 2. Struc kouts: Pajón 5; Azaro 5; Comellas 3. Hits: a Azor 10 en 5 innings. Perdió Azor. Umpires: J. Suárez y G. Díaz. Anotador: L. Pajón.

VERDE

	V	C	H	O	A	E
J. Bontempo, 3b	3	0	0	0	1	2
R. González, ss	1	1	0	1	1	1
O. del Rey, 1b	1	1	1	3	0	0
V. Cruz, c	2	0	0	7	0	0
F. Castillo, p	2	0	0	0	1	1
J. de Mata, 2b	3	0	1	1	0	0
R. Esparza, cf	2	0	0	3	0	0
A. Rivero, lf	3	0	1	0	0	0
F. Pallí, rf	2	0	0	0	0	0
Totales	19	2	3	15	3	4

BLANCO

	V	C	H	O	A	E
C. Cabrera, ss	3	1	1	0	2	1
P. González, cf	3	1	0	0	0	0
A. Piedra, 3b	2	2	1	0	1	0
J. González, 1b	3	0	1	6	0	0
J. Pausa, lf	3	0	1	0	0	0
M. Molina, c	2	0	0	7	1	0
E. Artiz, 2b	3	0	0	1	2	0
M. Sánchez, rf	2	1	1	0	0	0
R. Soler, p	2	1	0	1	2	1
Totales	23	6	5	15	8	2

Anotación por entradas

VERDE	000 02—2
BLANCO	003 30—6

Sumario

Carreras empujadas: Mata 2; Piedra 2. J. González 3; Pausa 1. Two base hit: J. González. Three base hits: Pausa y M. Sánchez. Double plays: Soler a Molina a J. González. Bases por bolas: Castillo 2; Soler 7. Struck outs: Castillo 5; Soler 5. Umpires: J. Suárez y S. García. Anotador: G. Díaz.

LOS VITAMINADOS TOROS DE PAREDES VENCEN EN EL STADIUM TROPICAL A LOS TIGRES DE FARIÑAS EN INTERESANTE MATCH

Iglesias, el «Sinsonte de la enramada», fué sacado a palos del box en el sexto inning y enviado al cuarto de los chorritos. Forbes bateó dos biangulares y sólo permitió 4 hits y una carrera. Garriga es un excelente tocador de planchas

EL PROX. JUEVES: CRUZ VS BEJAR Y BEJAR VS FARIÑAS

(Por Guillermo PI)

En la forma que se encuentra la novena de los Toros de Paredes no debe perder el Campeonato Invernal de la Liga Semi Profesional. Al marcharse del Club, Silvio García, J. Alfaro, Margaro Gamiz y A. Calderón parecía que los toros se derrumbaban, pues la poda había sido feroz. Cuatro de los mejores jugadores de la novena y del campeonato tomando las de Villadiego era una cosa muy seria para lo que restaba de los famosos bovinos. Pero los players que han sustuido a los que se marcharon, si no son mejores, por lo menos son iguales, aunque yo me inclino a creer que algo se ha ganado en el cambio.

Antes de entrar en detalles diré que en la tarde de ayer se batieron en el hermoso Stadium Cerveza Tropical, Toros de Paredes y Tigres de Fariñas, quedando victoriosos los de Paredes con anotación de nueve carreras por una (9x1). Unos dos mil fanáticos presenciaron el encuentro y nunca estuvieron más entusiasmados ni aplaudieron tanto.

L. Forbes ocupó el box por los bovinos realizando una labor estupenda, le anotaron una sola carrera, de la que él fué responsable al cometer un balk dando lugar a que entrara en la casita criolla el corredor que se encontraba en la tercera almohada, que era el short stop G. Rodríguez. El desaguisado tuvo lugar en el tercer inning que comenzó G. Rodríguez embasándose por cuatro bolas malas. Fernández elevó un fly que mofó el jardinero derecho Ponce de León, llegando a tercera Rodríguez y luego al hogar de sus mayores por balk del pitcher Forbes. Esta carrera salvó de la fatídica lechada a los Tigres de Fariñas.

¡MUCHA VITAMINA!

Dieron principio a su marcha triunfal los bovinos de Paredes en el tercer round, instantes después que los fariñosos habían cristalizado su única carrera del juego. Forbes se va de biangular al jardín central. Junco es out de short a primera y Forbes se prende del mosaico angustioso. Pujolar recibe la base intencional. Garriga muere en fly al left. Martell al bate (Pujolar estafa la adulterina), y confecciona un Texas leaguer detrás de primera metiendo en la chocolatera a Forbes y Pujolar.

LA EXPLOSION DEL SINSONTE

Perico Iglesias, al que sus amistades conocen mas por el remoquete de «Sinsonte de la enramada», se hizo cargo del box en el cuarto inning al salir Borges para el cuarto de los chorritos. En esa entrada, la cuarta, después de haber dos outs dió dos bases por bolas, a Vázquez y a Forbes, apareciendo Junco con un indiscutible al center-right haciendo anotar a Forbes.

Cuando se le formó el gran Año Nuevo Chino al Sinsonte de la enramada fué en el sexto round que comienza Velarde siendo out en un besa las manos al pitcher. Rubén García (el hermanito de Silvio) pega de single al right. Vázquez se embasa por el infield hit. Forbes cristaliza su segundo tubey y pernoctan en la accesoria de Margot dos corredores, García y Vázquez (S. en C.) Junco continúa los fuegos artificiales con un cohete al jardín derecho haciendo que Forbes entrara en el hogar de sus tíos. Pujolar manda un inalámbrico al left que engarza Luis González. Garriga a la majagua y dispara un biangular sobre la testa del jardinero izquierdo, lo que aprovecha Junco para anotar la cuarta carrera del racimo. En medio del humo de tantos disparos el alto mando fariñoso le aplicó la grúa al Sinsonte enviándolo a la ducha y poniendo en su lugar a L. Hernández que logró terminar con la gran fiesta chinesca al hacer que Martell bateara un besa las manos. Fueron tan duros y seguidos los estacazos que le dieron al sinsonte que estará muchos días sin cantar.

BUEN TOQUE DE GARRIGA

Las dos últimas anotaciones de los Toros tuvieron lugar en el octavo round, con las que completaron su gran total de nueve; mas que suficientes para salir por la puerta grande a tambor batiente y banderas desplegadas, con los altos honores rendidos a un Capitán General muerto en campaña en los felices tiempos de don Manuel Salamanca y Negrete.

Al recordar cómo ocurrieron los hechos diré que fué Junco el primero en ir a la leña y conseguir un pase de botella. Pujolar (Junco estafa la intermedia) dispara en esos momentos históricos el batazo más largo de toda la tarde, un triangular a la cerca del right, anotando Junco y quedando sobre el mosaico angustioso Pijolar. Le toca su turno al bate a Garriga quien realiza un perfecto toque de bola y Pujolar entra en la accesoria con la segunda carrera de la entrada y la novena y última de su club. Garriga es un jugador de mucha pimienta, que sin duda vale mucho, siendo el maestro tocador de plancha de los semi-profesionales.

LA CAÑA A TRES TROZOS

Se pondrá el próximo jueves, día que ha de ser de gran abundancia de vitamina en el Stadium Cerveza Tropical. Se batirán Cruz y Bejar en el primer match, a las dos de la tarde, y después les tocará ir al campo del honor a Bejar vs. Fariñas. Pan grande para los fanáticos, hogazas de una arroba por cinco kilitos es lo que significa este doble juego para la afición basebolera criolla.

ESTADO DEL CAMPEONATO

	G.	P.	Ave.
Toros de Paredes	12	4	750
Tigres de Fariñas	11	5	688
Estrellas de Bejar	11	5	688
Estrellas de Cruz	8	6	571

ELECCIONES EL DIA 30

El próximo viernes, día 30, se efectuarán elecciones de la Liga Semiprofesional de base ball para designar a aquellas personas que han de regir sus destinos en el próximo año. La Junta tendrá lugar en la residencia del señor Ovies, actual secretario de la Liga, en C y 16, Marianao. La Junta Directiva electa tomará posesión de sus cargos el día primero de año.

TIGRES DE FARIÑAS

	V	C	H	O	A	E
G. Rodríguez, ss	3	1	1	1	3	0
W. Fernández, 3a	4	0	0	1	0	0
F. Solano, cf	3	0	0	0	0	0
R. Alvarez, 1a, 2a	4	0	3	6	2	0
C. Carreras, rf	3	0	0	2	0	1
L. Castro, c	3	0	0	3	1	0
Ab. Peña, 2a	2	0	0	0	1	0
L. González, lf	3	0	0	4	0	0
F. Borges, p	1	0	0	0	0	0
P. Iglesias, p	1	0	0	0	1	0
J. A. Machado, 1a	1	0	0	7	1	0
L. Hernández, p	1	0	0	0	2	0
F. Pineda, rf	1	0	0	0	0	0
TOTALES	30	1	4	24	11	1

TOROS DE PAREDES

	V	C	H	O	A	E
R. Junco, ss	4	2	2	1	5	0
M. Pujolar, lf	4	2	2	4	0	0
B. Garriga, 3a	4	0	2	2	3	0
J. Martell, 2a	4	0	1	6	3	0
R. P. de León, rf	5	0	1	0	0	1
A. Velarde, cf	4	0	1	0	0	0
R. García, 1a	4	1	1	9	0	0
R. Vázquez, c	2	2	1	5	0	0
L. Forbes, p	3	2	2	0	2	0
TOTALES	34	9	13	27	13	1

Anotación por entradas:

Tigres de Fariñas	001 000 000—1
Toros de Paredes	002 104 02x—9

Sumario

Carreras empujadas: Martell 2; Junco 3; Forbes; Garriga 2; Pujolar. Three base hits: Pujolar. Two base hits: Forbes 2; Garriga. Sacrifice hits: Garriga. Bases robadas: Pujolar 2; Velarde; Junco. Doble plays: Junco a Martell a R. García; Alvarez a Machado a Fernández; Garriga a Martell a R. García. Quedados en bases: Fariñas 5; Paredes 9. Struck outs: Forbes (5); Borges (0); Iglesias (0); Hernández (0). Bases por bolas: Forbes (2); Borges (2); Iglesias (2); Hernández (3). Dead balls: Forbes a Castro. Hits a los pitchers: a Borges 3 en 3 y 12 v. al bate; a Iglesias 7 en 2 2/3 y 14 v. al bate. Tiempo: 1 hora 50 minutos. Umpires: F. Campos, home; R. Betancourt, bases. Anotador: Alberto Néstor Coronado. Observaciones: Lo perdió Borges

LOS FANATICOS DEL LUNES ANOCHE EN EL JAI-ALAI

Morales y Salazar dejan en 20 a Andrés y Escarza. Dos grandes tantos del fenomenal que ganan Argotia y Echeverría. Arana y Arriola quedaron en 26. Y vencen en el tercero: Ochoa y Sarasola. Ganaron el tercero: Ochoa y Sarasola

HOY, MARTES: ARANA CONTRA CELAYA, EN EL FENOMENAL

Lunes para lunáticos y neurasténicos. A las ocho y media, y un poco más ya estaba el café hirviendo, oloroso, en el siempre bullente y alegre Jai-Alai; cosa que nada tiene de particular porque Jai-Alai, vertido del vascongado al castellano castizo, quiere decir como se saben ustedes de corrido, fiesta alegre. Ya estaba allí San Juan fumando de la esencia de su pipa; estaban el Siboney tan despreciativo de la Siboneya, ya estaban allí Yeyo y Pelayo, tan calaveras como siempre y para que no faltara nadie antes de sonar el himno llegó el lechero, sin la botija, para que no se la mentara y la pusieran color, abundaba la gente bien en todas partes y los gargantuas de los altos, piso bajo del cielo, estaban por centenares, todos con las gargantas bien templadas para armar la correspondiente bronquitis cada vez que lo fuera menester, que lo han menester casi siempre.

—Señores; buenas noches.

—Tengalas muy buenas, don Fernando Tantarantán y Tán.

Y terminados los saludos de todos para cada uno y de cada uno para todos, salieron peloteando la primera tanda, los blancos, Andrés y Escarza y los azules, Morales y Salazar; que haciéndolo regularmente, nada mas que regularmente, pelotearon una quincena muy parigual dándose varios empates. El último se dió en los catorce. Después los dos azules hechándose el trabuco a la cara, acabaron con los dos blancos, a los que clavaron en el tanto veinte un sello que decía: Y van ustedes perfectamente. Andrés y Escarza dos siniestros. Boletos a $5.40. Boletos de la primera quiniela, de Goyo a $4.40 y la de Goyo y Salazar a $52.00

Y como cobramos llegamos muy flamantes y muy flamencos al peloteo de la hora cumbre, que salieron a debatir estas respetables cestas de la mano de estos respetables prohombres; los blancos Arana y Arriola y los azules, Argoitia y Echeverría. Que salen templando los martillos peloteando una decena de las buenas; pero nunca de las fenomenales, con un empate en la una, saludo de todas las buenas personalidades, una tanda blanca y otra azul para un gran empate en robustiano elefante. Para empatar en el tanto diez, se disputan, sin duda los dos tantos más artísticos, más afiligranados, más ruidos y formidables, que ojos vieron y que manitas aplaudieron; tantos que el público presenció frenético y en pie, mientras se aplaudía todo y que cerró con dos delirantes ovaciones Las parejas, beben, se sientan descansan. Y otra ovación: pero aquella grandeza no continúa más que a medias y a calcetines. Los dos azules muy bien siguen jugando a la pelota un horror de bien, Argoitia como un griego frente al eskas y Echeverría un Napoleón en la zaga. Mientras los blancos hacen un peloteo quebrado y oscilante hasta perder una gran ventaja; ventaja que quisieron después evitar; pero que ya era tarde; pues un poco repuestos, más uniformados y mas pegadores adelantaron, acortaron las distancias, pero aproximarse nunca amagar con el empate nunca y del empate nada; se quedaron en 26. De todas maneras se peloteó una admirable hora larga. Boletos a $5.40. Boletos de la primera quiniela, de Argoitia a $4.60 y la de Argoitia y de Arana a $28.00 No cobramos.

Y nos despiden muy atentamente peloteando el final, los blancos, Motrico y Tomás, contra Ochoa y Sarasola. Empates en una, dos, tres, racha abusiva de los azules y racha de contrabuso de los blancos. Hay otro empate en catorce. Otras dos tandas de gran peloteo. Y lo ganan los azules los blancos quedaron en 26. Boletos a tres pesos sesenta centavos.

Saletas; hasta hoy martes.

F. Rivero.

JOE GEDEON ESTA METIDO EN NUEVO LIO; ESTA PRESO

Tiene en su poder, dice la Policía 400 pesos que están contramarcados. Quién es

SEATLE, diciembre 26. (AP) La policía reporta que un hombre arrestado aquí, acusado de poseer $400 en billetes de diez pesos contramarcados, dice que es Joe Gedeon, exinfielder del club Chicago de la Liga Americana, que se vió envuelto en el escándalo de las «Medias Negras» de 1919, durante la serie mundial de Chicago-Cincinnati.

El hombre, que primero dijo nombrarse Joe Davis, está bajo fianza de $10,000.

Después de admitir que ganó $700 apostándole al Cincinnati en la serie mundial de 1919, Gedeon fué dejado fuera del base ball.

Gedeon, después de jugar con el club Salt Lake City de la Liga del Pacífico, fué vendido al Chicago en 1916 y transferido al St. Louis Browns poco antes del escándalo.

Poco después de la investigación de la «entrega» de la serie mundial en 1919, Gedeon salió del baseball organizado.

EL KAKOAH VENCIO AL NEW YORK FIELD CLUB CON SCORE DE 2 A 0

NEW YORK, diciembre 26. (AP) El Hakoah derrotó al New York Field Club, 2 por 0, en un match de foot ball soccer efectuado esta tarde. El match fué reñido en todo su transcurso, pero los golpes de suerte favorecieron al conjunto judío.

LABRA Y ESCUELA NUMERO 2 DE REGLA VENCEN EN BASKET

Dos buenos juegos celebrados anoche en el floor del Luyanó Sporting Club

Los equipos del Labra y la Escuela Nro. 2 de Regla fueron los vencedores anoche en los juegos de basket ball celebrados en el floor del Luyanó Sport Club por la discusión del Campeonato juvenil

Ambos juegos se decidieron por un margen ancho demostrándose en los dos casos la superioridad de los victoriosos.

Moreno y Saldarino se destacaron mucho por el Labra tanto en la defensa como en la ofensiva. Nieva fue el mejor de las Estrellas Rojas. Del Club Regla fué Salado una de sus figuras de más relieve con cuatro buenos baskets.

Mañana se efectuarán nuevos juegos.

Los scores:

CLUB R. MA. LABRA

	Fig.	Fog.	Fc.
M. Fuentes, F	1	1	1
Guerra, F	3	3	0
J. Moreno, F	3	3	0
Méndez, F	0	0	0
J. Fernández, C	2	0	2
A. González, R., G.	1	1	0
R. Soldarino, S., G.	2	0	1
TOTALES	9	5	4

CLUB E. ROJAS

	Fig.	Fog.	Fc.
A. Fernández, F	0	0	2
F. Bitar, F	0	0	1
A Reyes, F	2	0	3
C. Palomino, F	0	1	1
J. Figueroa, C	1	0	2
A. Nieva, RG	3	1	2
T. Cisneros, SG	0	0	0
TOTALES	6	2	14

Total

Club Labra	23
Club E. Rojas	14

CLUB REGLA

	Fig.	Fog.	Fc.
L. Salado, F	4	1	0
Ramos, F	0	0	0
Ribas, F	2	0	3
Ramos	0	0	0
Delgado, C	2	1	1
Pérez, C	0	0	2
Gómez, RG	2	0	0
Pico, RG	0	0	0
García, SG	0	0	1
TOTAL	10	2	7

CLUB CARIBE

	Fig.	Fog.	Fc.
F. De la Fe, F	1	0	0
Martínez, F	2	5	2
N. De la Fe, C	0	0	2
Area, C	0	0	0
Agramonte, AG	1	0	1
Figarola, SG	0	0	1
TOTAL	4	5	6

Total

Club Escuela 4	22
Club Caribe	13

JAI-ALAI

Programa oficial para la función del martes 27 de diciembre de 1932, a las ocho y cuarto p. m.

Primer partido a 25 tantos. Juanito y Goyo, blancos, contra Aguiar y Solá, azules; a sacar ambos del cuadro nueve y medio.

Primera quiniela a 6 tantos. Aguiar Goyo Andrés; Morales; Salazar y Solá.

Segundo partido a 30 tantos. Celaya y Areitio, blancos, contra Arana y Echeverria, azules a sacar ambos del cuadro 10.

Segunda quiniela a 6 tantos; Arana Celaya; Millian, Areitio, Arredondo, Echeverria».

Tercer partido a 30 tantos. Millán y Arrondo, blancos, contra Lizárraga, y Tomás, azules. A sacar los primeros del cuadro nueve y semido y los segundos del cuadro diez.

KETCHEL VENCIO POR KNOCK-OUT A JOHNNY O'KEEFE

En el encuentro semifinal Al Diamond noqueó a Joe Corelli en el tercer round

FILADELFIA, diciembre 26. (AP) Con un vicioso ataque de las dos manos que conectaban una y otra vez, Billy Ketchel, de Milville, N. J. ganó hoy una decisión por K. O. técnico en el cuarto round sobre Johnny O-Keefe, de Passaic, N. J. en el bout final de un programa de boxeo. Ketchell pesó 151 libras y su oponente 152 y media.

En el encuentro semifinal, Al Diamon, de Paterson, N. J. 156 y media libras, noqueó a Joe Corelli, de Long Island, N. Y. 158 libras, en el tercer round, con izquierdas y derechas a la cabeza.

Joe Ducca, de Paulsboro, N. J. 157 libras, noqueó a Fredy Kane, de Paterson, 167 libras, en el sexto episodio: Bobby Abel, de Filadelfia, 133 y media libras, ganó la decisión en seis rounds sobre Ruby Budman, de Filadelfia, 134 y media libras y Jack Tracy, de Filadelfia obtuvo el veredicto en seis episodios sobre Harry Murphy.

DOCE MIL PERSONAS EN EL «JEFFERSON PARK». VIERON GANAR A HOLE

NEW ORLEANS, Dic. 26. (AP) Una concurrencia de 12,000 personas, la mayor en dos años, aprovechó la entrada libre al track de Jefferson Park, hoy y presenció como la veterana jaca de siete años de Mrs. E. Denemark, Pigeon Hole, ganaba el Christmas Handicap, para caballos de todas edades, corrido a una milla, sacando una ventaja de dos largos. Nell Kuhlman, de W. F. Lutz, llegó segundo y Hillsborough, de M. Eslick, terminó tercero.

Pigeon Hole fué con mucho el mejor del field. T. P. Martin le dejó acortar el paso y fué pasado en la curva lejana, pero volvió al final, por la parte exterior, alcanzó a los leaders al entrar en la recta final y ganó alejándose.

El ganador galopó la distancia sobre fango, en 1.47.1-2. Pagó $10.60 por cada $2.00.

Johnny Gilbert metió tres ganadores en el día elevando el total de la temporada a 208. Ganó con Drombo en la tercera; Justina en la cuarta y Jack Biener en la sexta. Hank Mills sigue en 194.

Sándalo Petit
con uroformina
antiséptico de las vias urinarias
alivio seguro y rápido

M.E.C.D. 2016

RICARDO MORALES LE GANO EN TENNIS A GUSTAVO VOLLMER

MARISTAS Y LA SALLE DISCUTIRAN MANANA EL CAMPEONATO INTERCOLEGIAL DE BASKET

CESAR FUENTES AL TIMON DEL "JIBARO" VOLVIO A TRIUNFAR

De cinco regatas llegó cuatro veces en primer lugar y una en segundo

La quinta y última regata del campeonato Invernal de Star Class tuvo efecto en la mañana de ayer en aguas del Habana Yacht Club. En estas regatas se discute todos los años una valiosa copa de plata y sirven además para encontrar los dos barcos que nos han de representar en las competencias internacionales que en nuestras aguas se celebran en opción al trofeo Cupa Cuba.

El «Jíbaro», con César Fuentes al timón volvió por la picada quedando en primer lugar por cuarta vez, lo que sin duda résulta un record entre los yatistas locales. Eso sin contar que en la otra regata llegó segundo, y hubiera llegado primero, completamente invicto en cinco competencias veleras, si su grumete George Waner no pierde los guantes ese día, pues George no puede grumetear sin guantes. La salida se dóo a los barcos a las 10 y 45 ante meridiano.

El resultado de esa regata de ayer fué el siguiente:

Barco	H. de llegada
Jíbaro	1.31.20
Aurrerá V	1.33 45
Ahitorito	1.34.01
Coco	1.36.30
Almendares III	1.36.40
Ellen II	1.37 20
Mambí	1.37.25
Gavilán II	1.40.00
Mosquito	1.40.45

Se retiraron «Lia III» y «Mabuya».

UN TEAM DE BASE BALL DEL JAPON IRA A JUGAR POR LOS ESTADOS UNIDOS

CHICAGO, diciembre 26. (AP.)—La Universidad Waseda de Tokío, Japón, enviará un team de baseball para una tournée por los Estados Unidos el próximo año, según anunció hoy A. A. Stagg, de la Universidad de Chicago.

El viaje será el pago de la visita que cada cuatrenio hace la Universidad de Waseda a una yankee, habiendo comenzado la serie en 1910, cuando los «Marrones» visitaron al Japón.

SI OFRECE BUENA PELEA LA BARBA LE DARAN CHANCE

El próximo jueves pelea en el Chicago Stadium a 10 rounds con Tommy Paul

NUEVA YORK, diciembre 26. AP. Fidel La Barba, el rudo californiano, que en una ocasión lanzara a un lado todos los laureles que le correspondían en la división fly weight y luego se retiró a la edad de 22 años, no ha tenido tanto éxito como fether weight, pero se mantiene luchando.

La Barba se enfrenta a los campeones en la forma que suele pelear, pegando y alejándose y recibiendo cuanto golpe le mandan. Kid Chocolate, el esbelto cubano reconocido por la Comisión Atlética de Nueva York, como el campeón feather del mundo, rechazó el reto de Fidel a su corona hace un par de semanas y ahora se dispone a lanzarse contra Tommy Poul, que posee el título de la National Boxing Association.

El título que Paul ganó en un torneo eliminatorio no se discutirá en el bout a diez rounds del Chicago Stadium, el jueves por la noche y que encabeza el programa semanal de la nación. Pero si La Barba puede ganar o por lo menos hacer una tan buena demostración como frente a Chocolate, cuando el referee decidió tablas sólo para ver cómo los jueces la daban triunfal para Chocolate, mientras muchos fans creyeron ganador al californiano, entonces estará en línea para un match por el título.

Otro campeón y uno que recientemente perdió su título por decreto oficial figuran en el programa «todos estrellas» del Chicago Stadium Maxie Rosenbloom, que está reconocido en New York como el campeon light heavy, se enfrentará con Billy Jones, de Filadelfia en un match a ocho runds, sin discutir el título y George Nichols, de Buffalo, que ostentaba el campeonato de la N. B A. hasta hace poco tiempo, se enfrentará con Martín Levandowski.

SINTONICE LA ESTACION CMW
El DIARIO Hablado
Se transmite todos los días
A las 7.30 a. m., 1 p. m. y 6 p. m.

...VENCIO A VOLLMER: 8-5, 6-4, 6-4

Ricardo Morales, «as» del Vedado Tennis, que, por segunda ocasión en el año, derrotó ayer al campeón de Cuba, Gustavo Vollmer.

Morales derrotó a Vollmer, pero Randin salvó al "Ferroviario" al vencer fácilmente a Rene Dussacq

Por segunda vez en el año, Ricardo Morales, logra triunfar en «straght sets» sobre el campeón Vollmer. Un público extraordinario asistió ayer a los courts del Club Ferroviario

(Por M. F. de la REGUERA)

El interés de la serie final de tennis que sostenían los equipos del Vedado Tennis Club y Ferroviario, con un registro de los mejores players de Cuba, llegó ayer tarde a su momento culminante cuando Ricardo Morales, el más elegante jugador que se pasea hoy por nuestros courts, logró vencer, en «straight sets», desplegando siempre un juego brillantísimo, al campeón de Cuba, Gustavo Vollmer, que hizo un sobrehumano esfuerzo por contener a su desbordado opositor... Fué la de ayer la segunda derrota de Vollmer a manos de Morales en el año. Los fanáticos que siguen con verdadero interés estas cosas del tennis, recordarán perfectamente que en el torneo libre organizado por la Asociación Nacional de Tennis, Ricardo Morales logró ver convertida en realidad, por vez primera, su más cara aspiración: derrotar a Doc. Vollmer. Y ayer, como para demostrar plenamente que su triunfo de entonces fué producto de su juego maravilloso y no de la suerte, el «as» vedadista repitió su hazaña no permitiendo a su formidable contrincante que le ganara un solo set.

Esta derrota de Vollmer provocó el justificado pánico en las filas del Ferroviario. La serie quedaba empatada y la posesión del trofeo dependía entonces del «single» final que se iban a discutir Randín y Dussacq... pero, afortunadamente para el Ferroviario, apenas comenzado este final encuentro se vió la gran superioridad del tennista del Ferroviario sobre el galo Dussacq, de estilo primoroso, pero de un juego inferior al prometedor Arturo Randín, que ha sido, sin discusión, el héroe de la serie final por la copa «Guzmán», ya que su juego espléndido en el doble resultó el principal motivo de la ganancia de los Pulgarcitos. El doble, repetimos, decidió prácticamente el evento y en este número del programa vimos a Randín convertido en un verdadero coloso. Ayer, en el single decisivo, fué también el hombre para el Ferroviario, que como resultado del nuevo punto retiene por un año más la gran copa «Guzmán», el más valioso trofeo que anualmente discuten nuestros tennistas...

Y volviendo al juego Vollmer-Morales, diremos que el as vedadista comenzó algo nervioso su demostración frente a Vollmer. El campeón parecía más repuesto y en mejor forma en este primer set y tuvo Morales que esperar algunos momentos para llegar a adquirir todo el esplendor de su juego. El vedadista, con sus nervios perfectamente acoplados, inició su ofensiva poderosa logrando recuperar el terreno perdido y el primer set con un score de 8-6.

En el segundo set vimos a Morales continuar su juego brillantísimo; hacer gala de un servicio impecable y producir estragos decisivos en el sistema nervioso del campeón en sus frecuentes avances al net. Morales, en su especialidad—el net—hizo lo que le vino en ganas. Colocó magistralmente ejecutando dificilísimas devoluciones sobre el juego fuerte del Doc. Vollmer. Fué para Morales el segundo set: 6-4.

Y a medida que el partido se desenvolvía Vollmer lucía agotado y don Ricardo, en cambio, cada vez más entero. Esto hizo que alguien exclamara: «¡Este Ricardo es de piedra... y tiene un training...!» Morales apenas se encontraba agitado a pesar de todo lo que tuvo que jugar, pues Vollmer, siempre es Vollmer y es necesario que se juegue, que se le ponga asunto a su juego. Los latigazos de Vollmer causaron sus efectos, pero muchos de ellos fueron devueltos por Morales con serenidad y hasta elegancia, pues Ricardo ni en los instantes más comprometidos y difíciles deja de imprimirle un sello de elegancia a sus demostraciones en el court. Los momentos más interesantes del match se nos ofreció en el último set. Vollmer hacía titánicos esfuerzos por evitar la derrota aún sabiendo que ya tenía encima dos sets y una aproximación peligrosísima de su contrincante a la victoria final. Se peloteó largo y tendido. Ricardo Morales mantuvo la táctica que en todo el partido empleó: dejar que su adversario peloteara y aprovechar siempre las oportunidades. Fué tal el empeño de Gustavo Vollmer, que cuatro veces estuvo Ricardo Morales con el match set-point y su rival malograba este paso decisivo con empeños meritorios... hasta que al fin pudo el vedadista ganar el punto que le concedía el tercer set finalizado también: 6-4.

Vollmer, siempre caballeroso, fué el primero en dirigirse a su adversario para estrecharle la diestra por aquel triunfo...

Y no fueron pocos los que proclamaban ayer, y en este grupo muchos partidarios de Gustavo, que en el as del Vedado estaba el futuro campeón de Cuba...

Vollmer, se ha descuidado en su juego y no parecía bien preparado. Ricardo Morales, en cambio, progresa y se somete a un entrenamiento riguroso según informes que recibimos.

Ya hemos dicho que Arturo Randín, en el final partido que puso término a la contienda del año por la copa «Guzmán», no tuvo que esforzarse mucho para triunfar. Su figura en el court superior bajo todos los aspectos a la de Dussacq, de juego elegantísimo, pero... más nada para Randín... Fué el score del encuentro final: 6-3, 6-1 y 6-4.

Y en cuanto al público de ayer tenemos que decir que fué uno de los más numerosos que ha asistido a un encuentro de tennis en la Habana. Colmado materialmente los courts de Luyanó con representaciones exquisitas de nuestras mujeres...

TOMMY FREEMAN Y GORILA JONES, EN UN MATCH TABLAS

El bout no fué nada bueno y por eso los fanáticos pedían a gritos más acción

PITTSBURGH, diciembre 26. AP. Mientras una gran concurrencia pedía más acción, Tommy Freeman, de Cleveland, ex campeón welterwegiht del mundo y Gorila Jones, de Akron, Ohio, peleaban unas tablas a diez rounds en el programa de hoy. Los jueces difirieron en opiniones sobre el ganador mientras el referee daba la pelea por tablas. Freeman pesó 157 y media libras y Jones 156

Joe Marcus, de 136 libras, superó a Patsy Henninger, 134 y media en el semifinal a ocho rounds.

Jacquette Elverilla, 146 libras, de Cleveland, ganó la decisión sobre Joey Spiegel, 145 libras, de Uniontown, Pa., y Carl Montavanno, 163 y media, de Brandock, Pa., ganó la decisión sobre I. T. Battles, 170 y media libras, de Clevelan, en seis rounds.

ROSEY STOY LE GANO A JOEY HADFELD EN UNA PELEA A OCHO ROUNDS

LANCASTER, diciembre 26. (AP.)—Rosey Stoy, 133 y media libras, de Lancaster, ganó la decisión en ocho rounds, esta noche, sobre Joey Hadford, de Filadelfia, 135 libras, en el match final del programa.

En el semifinal, Johnny Duca, 151 libras, de Paulsboro, N. J., ganó la decisión en seis rounds sobre Joe Kuhne, 151 libras, de Reading, Pa.

FRANKIE CAWLEY GANO POR KNOCK-OUT EN EL SEGUNDO A B. HIGGINS

SCRANTON, diciembre 26. (AP.) Frankie Cawley, heavyweigt de Pittson, detuvo al sargento Billy Higgins, de New York, en el segundo round de un match estelár a diez rounds, en el programa ofrecido aquí esta noche. Cawley pesó 188 libras e Higgins 189.

En el semifinal, anunciado a seis rounds, Trader Horn, middle weight de New York, noqueó a Joe Petronis, de Scarnton, en el cuarto episodio.

GENER

EL CIGARRO DEFINITIVO
Desea unas felices
Pascuas a sus
numerosos
amigos

HOYO DE MONTERREY

EN UN JUEGO DONDE PITCHEARON TRES RODRIGUEZ Y UN ALVAREZ VENCEN LOS ALMENDARISTAS AL MARIANAO 4 POR 3

Manolo Cueto fué el autor del indiscutible de la victoria en el noveno round al batear un formidable arranca-margaritas por la cámara de las angustias, anotando un compatriota

MUCHO PUBLICO ACUDIO A PRESENCIAR EL ENCUENTRO

En un emocionante cachumbambé se anotaron los azules del Almendares un triunfo sumamente apretado sobre las huestes de Merito Acosta en la tarde fresca y apacible de ayer en los grounds vedadistas. Bastante público para ser lunes acudió a presenciar el match.

Tres pitchers Rodríguez desfilaron por el box. Uno por el Almendares y dos por el Marianao, resultando triunfador el Rodríguez Almendarista. En el segundo inning anotaron los azules las dos primeras carreras del juego. Esa entrada la abrió el catcher José M. Fernández con indiscutible al right, le siguió Salazar con un infield hit por primera. Solís es out y también lo es Valdés en rolling al cuadro anotando José M. Fernández. Momentos después llega a home Cando López que se había embasado por bolas malas y adelantado a tercera en los outs realizados.

Respondió el Marianao con otras dos carreras en el tercero. Los azules volvieron por la picada con una en el cuarto episodio y se volvió a empatar el juego con una más del Marianao en el séptimo. Un delicioso cachumbambé que rompió el veterano Manolo Cueto en el noveno round al meter en la taza del chocolate a un compatriota suyo vestido de azul, que se encontraba en tercera, bateando un magnífico indiscutible al jardín izquierdo. Con tan plausible motivo cayeron las cortinas ganando el juego el Almendares con score de cuatro carreras por tres.

MARIANAO

	V	C	H	O	A	E
J. Valladares, cf.	5	1	1	2	0	0
F. Sierra, 2b	3	0	0	6	6	0
J. Morales, lf	4	0	1	0	1	0
P. Arango, 3b	4	0	1	1	2	0
H. Mirabal, ss	4	0	2	1	2	0
M. Parrado, 1b	4	0	1	12	3	0
M. Gámiz, c	2	0	1	3	1	0
J. Ramos, rf	3	0	0	1	1	0
R. Alvarez, p	1	0	1	0	0	0
J. A. Rodríguez, p	1	1	0	0	1	0
M. Rodríguez, p	2	1	1	0	2	0
Totales	33	3	9	26	19	0

ALMENDARES

	V	C	H	O	A	E
A. Vázquez, rf y cf	4	0	0	1	0	0
S. Massip, 1b	4	0	1	5	1	0
L. Salazar, lf	1	0	0	4	0	0
C. Echegoyen, 3b	2	0	0	2	3	0
J. M. Fernández, c	4	2	2	3	2	0
C. López, cf y rf.	3	2	2	2	1	0
M. Solís, ss	2	0	0	4	0	1
F. Valdés, 2b	3	0	2	6	4	1
B. Rodríguez, p	2	0	1	0	4	0
R. Fernández, x	1	0	0	0	0	0
M. Cueto, xx	1	0	1	0	0	0
Totales	27	4	9	27	15	2

Anotación por entradas

MARIANAO . . 002 000 100—3
ALMENDARES. . 020 100 001—4

Sumario

Carreras empujadas: F. Valdés 2; B. Rodríguez; J. Morales; P. Arango. Two base hits: R. Alvarez.—Three base hits: F. Valdés; H. Mirabal. Sacrifice hits: M. Solís 2; F. Sierra; Gámiz; C. López; B. Rodríguez; Echegoyen; Ramos; L. Salazar. Double plays: P. Arango a Sierra a Parrado. Echegoye na Valdés a Massip; M. Rodríguez a Sierra a Arango. Struc kouts: B. Rodríguez 2; R. Alvarez 0; J. A. Rodríguez 1; M. Rodríguez 1. Bases por bolas: B. Rodríguez 1; R. Alvarez 0; J. A. Rodríguez 2; M. Rodríguez 1. Dead balls: R. Alvarez a Salazar. Tiempo: 1.55. Umpires: R. Atán (home); J. Magriñat (bases). Anotador: Julio Fránquiz. Observaciones: Hits: a R. Alvarez 4 en 2 y 10 veces al bat; a J. A. Rodríguez 2 en 3 y 12 veces al bate. x Bateó por Valdés. xx Bateó por B. Rodríguez en el 9o. Perdió M. Rodríguez. La decisiva con dos outs.

Detenido estudio de todos los records muestran a Klein como campeón all around en batting

Fué leader en tres departamentos de hitting y campeón estafador de bases en la Liga Nacional; quedó en 3er. lugar como bateador, empató los records de jonrones y 2o. en doubles

(Por HUGH S. FULLERTON, Jr., de la Prensa Asociada)

NUEVA YORK, diciembre 26 AP—En confirmación de una cosa que todos los fanáticos de baseball sabían hace tres meses, Frank J. O. Doul, lanzador zurdo, estrella de los Dodgers del Brooklyn, fué declarado hoy oficialmente campeón al bate de la Liga Nacional para la temporada de 1932, pero un detenido escrutinio de las listas muestra que Chuck Klein, de los Phillies, conquistó los laureles «all-around».

Leader en tres departamentos de hitting y campeón estafador de bases del circuito, Klein también fué tercero en batting, empatado en los records de home runs, segundo en dobles, tercero en triples y un buen fielder.

Chuck anotó 152 carreras, solamente seis por debajo de su propio record en la Liga, bateó de hit 226, veces, quedando al frente de Bill Terry, manager de los Gigantes, por un hit y sus batazos produjeron 420 bases. Pegó 50 doubles y 15 triples y robó 20 bases, dos más que Frank Frisch y George Watkins, de los Cardenales, del St. Louis.

En contraste con la campaña de 1932 cuando Chick Hafey, Terry y Jim Bottomley finalizaron con un empate virtual con average de 348, separados solamente por fracciones, O-Doul no dejó dudas de su superioridad. Su marca para 148 games fué de 368, 20 puntos más sobre el porcentaje ganador del año pasado y 18 sobre su rival más cercano, Bill Terry.

La lista de los leaders da un notable ejemplo de la consistencia de los hitters estrellas, ya que los primeros cuatro de 1932, estaban entre los cinco primeros de 1933, pero con solo Bottomley cayendo hacia atrás y todos los diez primeros figuran entre los regulares que batean trescientos.

Klein quedó solo a dos puntos detrás de Terry en 348, seguido de Hafey, que juega con el Cincinnati, en 344. Paul Waner, Pittsburgh, 341. Don Hurst, Fila 339; Ernie Orsatti, St. Louis 336; Virgil Davis, Fila 3358; Lloyd Waner, de los Piratas, 333; y Harold P. Traynor, del Pittsburgh 329.

Solo unos pocos records de hitting cayeron ante los bates de la Liga Nacional, jugándose el segundo año consecutivo con la bola muerta, aun cuando los records de Klein se vieron amenazados por su propio poseedor. Paul Waner disparó 62 doubles, sobrepasando la marca de la liga establecida por Klein en 1930, pero quedó corto del record de las Ligas Mayores establecido por Earl Webb en 1931. En su curse de bateador, Paul Waner estableció otro record pegando cuatro doubles en cuatro viajes al game, en un solo juego.

Johnny Frederick, del Brooklyn, dobló el viejo record de bateador de home runs, cuando le llamaban el emergente pegando cuadrangulares en 6 veces. Hamilton Hyatt, de Pittsburgh en 1913. Fred Williams de los Phillies en 1928 y Cliff Crawford del New York, en 1927, han sido los únicos que batearon tres home runs como bateadores de emergencias.

Terry bateó seis homers en cuatro días durante el comienzo de la temporada, apoderándose de una marca que solo tenían Klein, Babe Ruth y Ken Williams, de los Browns, del St. Louis.

HAY UNA LISTA DE 315 ASPIRANTES PARA CORRER EN EL ARLINGTON FUTURITY

CHICAGO, diciembre 26. (AP.)—El Allington Futurity, que se cerrará el próximo julio por segunda vez, ha atraído una lista de 315 aspirantes de dos años.

Cornelius Vanderbilt Whitney, cuyo Equipoise tantas emociones produjo en la temporada última, encabeza la lista con 20 inscripciones y W. R. Coe y Samuel Riddle le siguen con 15. Entre los establos que figuran en las inscripciones se cuentan los de Mrs. John D. Hertz, Willis Sharpe Kilmer, Mrs. Payne Whitney, E. R. Bradley, Mrs. John Hay Whitney y algunas cuadras aristocráticas más.

MARISTAS Y LA SALLE LISTOS PARA SU GRAN ENCUENTRO DE BASKET DE MAÑANA EN EL FLOOR DE LOS MARQUESES DEL V.T.C.

El ganador del encuentro será coronado campeón intercolegial de Cuba. Los dos teams lucen en envidiable forma. El triunfo está en la balanza. Enrique Bru y Argüelles serán los oficiales. Declaraciones de los dos coaches

Tendrá lugar mañana miércoles, como oportunamente hemos anunciado, el choque decisivo del Campeonato Intercolegial de Basket Ball que con tanto éxito ha venido efectuándose en el floor del Vedado Tennis. Los dos fives contendientes han mantenido su training severo en estos días de Pascuas y podemos asegurar que ambos se encuentran en disposición de ofrecer la lucha más interesante de la temporada.

LOS MARISTAS

Mucho perdieron los Maristas al ser batidos por La Salle en el encuentro del jueves último, pero los muchachos no lucen desalentados ni mucho menos, parecen seguros de representar dignamente la clase basket-bolística de la Víbora, ofreciendo a sus poderosos rivales de La Salle una impresión ante la demostración.

El coach Pedro Cardoso, verdadero héroe de la jornada triunfal de los Maristas, puesto que ha tenido paciencia suficiente para procurarle buen team work a sus pupilos al tiempo que les eliminaba ciertas asperezas, ha manifestado ayer a un representante del DIARIO que su team irá al terreno listo para jugar su mejor juego del año y nos ha prometido una sorpresa grande en el game.

«Los mismos players de La Salle han de quedar sorprendidos,—dijo ayer Cardoso. «Los muchachos se presentarán en su mejor forma, y pueden asegurar en el DIARIO que todos trabajarán con intensísimo coraje. El Baturro fué hábilmente detenido por Carlitos Duquesne en el juego del jueves último, pero nadie debe esperar que eso suceda dos veces. El Baturro es uno de los mejores canasteros que tenemos actualmente en las filas juniors y nadie que esté tan acertadamente considerado puede ser anulado muchas veces seguidas. En el match del jueves Duquesne lo volvió loco y lo dejó en cero, pero yo tengo mucha esperanza en él y espero que me anote dos o tres canastas el miércoles».

De igual modo, Cardoso nos habló de Tomasito Díaz y de Miguelito Iribarren, y al mismo tiempo indicó que Pity García y Varonita no podrán tomar muchas libertades frente al guarding de Palito Faxas y González, a quienes considera, sin que le falte razón, la parte principal de su futuro en el game.

LA SALLE, EN FORMA

Por su parte, Raúl Canosa, coach de La Salle, estuvo por nuestra redacción en la mañana de ayer y pareció entusiasmado con la posibilidad del triunfo.

«Nuestro team ha vuelto a la vida, —nos dijo Raúl y «será difícil que puedan detenernos ahora. Con un trío como Cuervo, Pity y Duquesne en acción, es muy problemático que cualquier otro team junior pueda detener al nuestro, y por este motivo creo que La Salle ha de conquistar el campeonato en el próximo game».

«Además, para este último choque cuento con los servicios del Niño De la Torre que demostró ser un guard de talla en su última salida. Muchos fanáticos no se dieron cuenta de su actuación, pero el Niño me jugó un horror en ese desafío del jueves, y creo que gran parte de nuestro facilísimo triunfo se debió a su brillante performance como guard».

«Yo no espero ganar por tan alto margen como lo hice el jueves, pero tengo la seguridad de que el éxito será nuestro, y creo que mis muchachos aprovecharán admirablemente la oportunidad que se les presenta para demostrar que son los mejores que tenemos en juniors».

EL REFEREE

Canosa y Cardoso, reunidos incidentalmente en la Sección de Sports del DIARIO, comentaron largamente el asunto de los oficiales, y después de una larga discusión, en la que cada cual expuso sus puntos de vista, llegaron al acuerdo de designar a Raúl Argüelles y a Enrique Bru para trabajar en el importante choque de mañana.

Raúl empezará probablemente de referee con Bru de linesman, y luego cambiarán en el segundo half, terminando Argüelles como umpire. Paco Muñoz y Pichardo fueron ratificados en sus puestos.

UN BUEN APERITIVO

Como quiera que el choque tiene una importancia excepcional, los dos coaches convinieron en iniciarlo a las seis en punto de la tarde, ofreciendo antes un aperitivo entretenido a base de dos equipos juveniles del plantel de La Salle.

Por este motivo, el programa de mañana en el floor de los Marqueses presentará dos choques interesantes, apareciendo a primera hora los teams juveniles de La Salle y seguidamente los fives juniors de los dos colegios empatados, Maristas y La Salle, que han de decidir la supremacía Intercolegial por 1932-33.

Los Maristas romperán el fuego con el Baturro y Miguelito Iribarren en los forwards, Tomasito Díaz en el center y González y Faxas en los guards y La Salle abrirá con Varonita y Pity García en los forwards, Cuervo en el center y Duquesne y De la Torre en los guards.

La entrada, como todos sabemos, seguirá costando diez centavos.

TELAS INGLESAS
Garantizadas por las marcas.
"BELWARP"-"PETRONIO"-"TRITWIST"-"FAVORITA"
Almacenes SOBRINOS DE NAZABAL - Muralla 70

Editado por la Compañía DIARIO DE LA MARINA (S.A) cuyo programa consiste: «en la defensa de los intereses generales y permanentes de la Nación cubana, de los especiales de la Colonia española establecida en la misma y de la unión y armonía entre los diversos elementos que conviven en el país.»—Artículo 1o. de los Estatutos.

D I A R I O D E L A M A R I N A

Fundado en 1832. Dirigido hasta 1919 por don Nicolás Rivero y Muñiz. Oficinas: Habana, Prado 103. New York, Joshua B. Powers Inc. 220 East 42 nd Street.

TELEFONOS: Dirección..... A-4151 — Administrador, Contador, Anuncios, Suscripciones.... Quejas, Talleres y Correo .. .. M-7911—M-7912—M-7913 — Jefe Redacción: A-3205—Clasificados: A-3333 Agencia de Marianao FO-7380

Precios de suscripción al DIARIO DE LA MARINA
Habana y Provincias:
Mes: $1.30. Trimestre: $3.25. Semestre: $6.25. Año: $12.00
Extranjero:
Trimestre: $4.25. Semestre: $8.00. Año: $15.00.
Edición Dominical (Para el extranjero solamente):
Semestre: $3.00. Año: $5.00.

Del Lejano Ayer

Hojeando la Colección del DIARIO — Por R. A. Catalá

La prosperidad de los ingenios de azúcar tuvo su eclipse en las zafras de 1845 y 47 porque los ciclones del 44 y del 46 hicieron enormes estragos en los campos.

En el DIARIO correspondiente al 10 de abril de 1845 bajo el título de **Consecuencias del huracán,** se publicaba una información enviada por un "hacendado digno de fe", de la cual resultaba que los ingenios del partido de Cimarrones, que en la zafra del año último habían producido 269.265 panes no habían dado en ese año más de 121.000, y en el Río de la Palma seis que dieron en 1844, 275,000, no habían producido en 1845 más de 65.300. De suerte que según esos datos, en los ingenios referidos la pérdida fué de unas dos terceras partes en comparación con el año anterior.

Eran catorce los ingenios que existían en aquella época en el rico término de **Cimarrones** que así se llamaba el que se conoce hoy por **Carlos Rojas**. El DIARIO publicó los nombres de esos ingenios con expresión de quienes eran sus dueños y comparación de los "panes" o "formas" que produjeron en las zafras de 1844 y 1845, de este modo:

Nombre del ingenio y su dueño	Panes en 1844	Id en 1845
Ceres, de Manuel del Monte	18000	7000
Concepción, de Ignacio Hernández	17000	9000
S. Ramón, de Petrona Millán	27000	15000
S. José, de Miguel Barbería	12000	6000
Mina, de José María Morales	26000	13000
Santa Ana, de Pablo de Sala	12000	4000
Unión, de Lamberto Fernández	43000	24000
Santa Teresa, de Jenes	10000	6000
La Roca, de Madan	28265	14000
San Antonio, de Cándido Ruíz	18000	5000
San Vicente, de Vicente Junco	15000	5000
Jardín, de Tajonera	9000	4000
Santa Isabel, de Joaquín	10000	4000
Ingenio Nuevo, de Mora	24000	5000

En los seis establecidos en el término de Río de la Palma, en Consolación del Norte (Pinar del Río) la estadística fué como sigue:

Nombre del ingenio y su dueño	Panes en 1844	Id en 1845
Jesús María, de Oviedo	36000	7500
Trinidad, de idem	52000	14000
Majagüay, de Gonzalo Alfonso	42000	6800
Las Mulas, de Dolores Junco	33000	8000
San José, de Aldama	42000	14000
La Gloria, de Cándido Ruíz	70000	15000

Excusamos decir a los lectores que, como ha sucedido siempre en los casos de merma, los hacendados pusieron el grito en el cielo. De los números del DIARIO correspondientes a aquel lejano ayer hemos encontrado algunas de esas cuitas que reproducimos como notas curiosas.

Domingo Aldama escribía a su hijo Miguel, a fines de abril de 1845 que en el ingenio "Santa Rosa", del campo que esperaba sacar 2500 panes, solo había obtenido 600; que en el ingenio "San José", el campo que el año pasado dió 15.000 panes había dado este solo 3.000; que el "Santo Domingo" no había empezado a moler, pero que estaba seguro de que el mismo campo que dió en 1844, 36000 panes no daría más que 13.000. Estos ingenios estaban situados en la hacienda de San Andrés, partido de la Sabanilla, jurisdicción de Matanzas.

En el ingenio "Unión", de José y Pedro Fernández (en Macuriges, donde llovió regularmente desde el fin de zafra) trece cañaverales que dieron 3841 carretadas de caña anteriormente sólo rindieron 2697 después del ciclón o sea el 29,05% menos y el rendimiento de panes de azúcar fué de un 11% menor en ese año, lo que equivale a cerca de un 40% menos en el total resultado del campo. En ese ingenio se llevaba la cuenta con suma prolijidad y es de notarse que no ocurrió más desgracia que el huracán.

Antonio Alvarez, dueño del ingenio "El Tiempo", situado en Alacranes, cuartón de la Bermeja, finca que no contaba más que tres moliendas, y cuyo terreno era recién desmontado, escribía a su hermano diciéndole que "si acaso muele será sólo para componer su campo".

El ingenio "San José" perteneciente a los herederos de doña Luisa Nodarse, también en Alacranes, cuartón del Estante, hizo en 1844 sobre 400 cajas y ha concluído su molienda con menos de 100.

Y por último, Juan Poey, dueño del ingenio "Las Cañas", también en Alacranes, rompió molienda en 1843, el 14 de noviembre, y de los primeros quince cañaverales que cortó obtuvo 4996 carretadas de caña. Estos mismos cañaverales, cuya área era de tres caballerías y 6 décimos, sólo le dieron el año siguiente habiéndose empezado a moler mes y medio más tarde, 2164 carretadas o sea un 56 dos tercios menos.

Y por el estilo, muchos otros dueños de ingenios, a fuerza de quejas y lamentaciones, se convirtieron en verdaderos Jeremías.

Lo mismo pasó en 1847. Pero a partir de ese año volvió a hincharse la producción y a aumentar el consumo y siendo mucho mayor la demanda que la oferta, el precio se fué por las nubes.

En 1850 el vértigo de la producción subió de punto. Todo el mundo quería sembrar caña. No se pensaba más que en la posibilidad de levantar un nuevo ingenio de mayor capacidad productiva que los existentes; y como el "Alava", de Zulueta, rendía entonces quince mil cajas, surgió un ricacho coronel llamado Antonio Parejo, dispuesto a montar uno que produjera el doble: treinta mil cajas!

Era ese coronel Parejo, de quien las crónicas han recogido pocos recuerdos, un gran latifundista. Poseía gran cantidad de tierras. Era, además, hombre emprendedor y resuelto. Madurado el plan de un poderoso ingenio, puso en seguida manos a la obra y ya en 11 de junio de 1851 decía el DIARIO que 1.200 esclavos de Parejo, preparaban febrilmente la siembra de la caña en ciento cincuenta y una caballerías; que se habían pedido ocho aparatos Derosne de enorme capacidad; que la casa de calderas en que habían de colocarse esos trenes, y sin duda también las centrífugas, que deberán usarse en número correspondiente, tendrá 130 varas de largo por dos de ancho y que habrá, por último, en la finca cuatro ferrocarriles para conducir la caña; de suerte que la fábrica dé en su totalidad 30.000 cajas de azúcar cada zafra!

La prosperidad material, como se ve, era fantástica; pero muy pocos veían que paralelamente con ella se iba desdibujando la personalidad política de Cuba.

La inconsciencia, a pasos agigantados, nos llevaba fatalmente camino de la sumisa Factoría...

N. GELATS y Cía.
Habana. BANQUEROS Aguiar 106-108
Vendemos cheques de Viajeros
Pagaderos en todas partes del mundo
y Cartas de Crédito Circulares
en las mejores condiciones.
"SECCION DE CAJA DE AHORROS"
Recibimos Depósitos en esta Sección Pagando el 3 por 100 Anual. Todas estas operaciones pueden efectuarse también por correo

EL CONGRESO INTERNACIONAL DE AMERICANISTAS

Por el Dr ARISTIDES MESTRE

La XXV sesión del Congreso internacional de Americanistas se ha efectuado en la ciudad de La Plata, República Argentina, durante la semana del 20 al 26 de Noviembre último; lugar y fecha escogidos en la reunión de Hamburgo de 1930, y en homenaje a la celebración del cincuentenario de la fundación de aquella floreciente capital, de la labor fructífera de su Universidad y magnífico Museo.

Sabido es que el mencionado Congreso, según acuerdo del Consejo de París de 1900, tiene por objeto fundamental el estudio histórico y científico de las tres Américas y de sus pobladores. Las reuniones son cada dos años, ya en el hemisferio occidental o en el viejo mundo, habiéndose verificado la primera en 1875 en Nancy, Francia; las más recientes fueron en la Haya y Goteborg (1924), en Roma (1926), en New York (1928) y en Hamburgo (1930). La de este año es la segunda vez en la República Argentina, puesto que en 1910 hubo otra en Buenos Aires. La Comisión Organizadora del Congreso atentamente invitó a dicha sesión de La Plata al Museo Antropológico Montané y a nosotros, como Director del mismo y Profesor de Antropología, deferencia que muchos agradecemos lamentando que las circunstancias actuales por que atraviesa nuestra Universidad nos hayan impedido asistir: pero al recibir el volumen que contenga los trabajos presentados y las fiestas efectuadas, los daremos a conocer en otra oportunidad.

Los siguientes temas generales que habrían de tratarse revisten indiscutible importancia: 1o. Las razas indígenas de América y su parentesco con otros pueblos; 2o. Los restos prehistóricos del hombre americano y su cronología; 3o. Costumbres de los diferentes grupos humanos de América, su origen y distribución; 4o. Las lenguas indígenas de América; 5o. El primer período de la historia de América, especialmente en lo que concierne a su descubrimiento y primeras colonizaciones; y 6o. Cuestiones de geología y geografía relacionadas con las actividades humanas. Además, la Comisión organizadora propuso, entre otros, estos asuntos de carácter local: 1o. Examen morfológico comparado de los restos humanos hallados en la serie pampeana; 2o. Somatología de los indígenas argentinos, razas extinguidas o vivientes; 3o. Influencia peruana en las culturas indígenas de la Argentina, 4o. Arcas culturales de la República Argentina; 5o. Estado actual del estudio de las lenguas indígenas argentinas; etc.

Tema especial para discutirse en en sesión plenaria fué El problema de la antigüedad del hombre en la Argentina. Seguramente ningún otro asunto despertaría mayor interés, estando estrechamente ligado al nombre de Florentino Ameghino, el eminente paleontólogo que tanto se esforzó por conocer la prehistoria suramericana.

Este sabio se inclinó a envejecer los terrenos de las pampas argentinas, clasificando sus numerosas capas a base de documentos arqueológicos y de restos de la fauna fósil, y los cráneos humanos descubiertos por aquél y sus colaboradores sirvieronle para concebir su árbol genealógico a base de la proclamación de la existencia del hombre fósil en la América del Sur, en cuya mitad meridional ve su centro de dispersión. ¿Qué resultado alcanzarán en la reunión de La Plata las teorías de Ameghino tan rebatidas por otros investigadores? ¿Se llegará a una conclusión definida en pro o en contra de las hipótesis planteadas por el entre explorador de las pampas argentinas? De todos modos, con razon se ha escrito en un estudio erudito sobre los orígenes de la homi nación, que el eximio prehistoriador sudamericano "deja materiales paleontológicos sobrados para levantar un templo a la inmortalidad de su ciencia". La inmensa y valiosísima labor de Ameghino será reconocida en todos los tiempos por los que se dedican al mismo género de trabajos intelectuales.

Pero la ausencia de dos notables americanistas tiene que haberse sentido intensamente en la actuación del Congreso: los doctores Salvador Debenedetti y Erland Nordenskiold han fallecido en plena actividad y cuando todo les sonreía en su noble empeño de hacer adelantar la ciencia a que consagraron sus mejores días. Debenedetti, argentino, fue sorprendido por la muerte frente a Río Janeiro, en Septiembre de 1930 y a bordo del buque donde regresaba del Congreso de Hamburgo, a la edad de cuarenta y seis años. Nordenskiold, sueco de nacimiento e hijo del famoso explorador ártico, dejó de existir en un hospital de Gotemborg, en Julio último y a los cincuenta y cinco años de su vida. A Debenedetti numerosas investigaciones lo conducen a descubrir restos de antiguos pueblos más o menos relacionados con la civilización quechúa; y entre sus publicaciones citaremos ahora "El valle calchaquí" y la "Restauración del Pucará". El sabio profesor de Antropología en el Museum, de París, ha escrito que Debedenetti "amaba con pasion su país natal, la Argentina; la amaba sobre todo en su pasado, en la vida tradicional tal como se mantiene fuera de las grandes ciudades; y es el secreto de su actividad científica!" Era Profesor de Arqueología en la Universidad de la Plata. En cuanto a Nordeuskield, fué en 1899 cuando hizo su primer viaje de exploración en la América del Sur, visitando la Patagonia; después recorre las llanuras de la Bolivia oriental y las selvas de Brasil entre las tribus salvajes, y sus observaciones le sirvieron para publicar su valiosa serie de "Comparative Ethnographical Studies". Desde 1923 era Profesor de Etnografía en la Universidad de Goteborg, Suecia.

¿Cómo no han de haberse extrañado a Debenedetti y a Nordeuskiold en el Congreso de La Plata? Si desde hace años fueron colaboradores asiduos de las sesiones americanistas vertiendo en ellas con la mejor voluntad el producto de su experiencia personal, de su vasto saber en el campo de la prehistoria del nuevo mundo! Ellos son, sin duda, de los que realizan al decir de nuestro Merchan "una de las tareas más nobles de nuestro siglo investigador, y los que la acometen son los instrumentos de que se vale la Providencia para dibujar ante nuestros ojos, en las murallas de lo desconocido, las siluetas de nuestros antepasados"... "Y cuando a su vez les toca dormir el sueño eterno, se van satisfechos de haber dedicado la vida a arrancarle algunos de sus enigmas a la muerte", iluminando el misterio de los aborígenes de América.

Diciembre de 1932.

Viajeros de los Omnibus

OMNIBUS DE CAMAGUEY
Salidas diarias frente al Hotel Saratoga

Turno de las cinco de la mañana

En el Pullman número 4, que cubrió este turno, tuvimos el gusto de despedir al culto abogado doctor Calixto García Iñiguez, nieto de aquel glorioso Mayor General del mismo nombre. El doctor García Iñiguez se dirige a Bayamo donde permanecerá una corta temporada.

Para Santiado de Cuba de donde representará por esta misma vía en el más breve tiempo los señores S. Rotgers y J. H. Diederick, apoderados de la casa de vapores «R. Dussaq S. en C». Para Santa Clara el doctor Arturo Ruiz Mesa, hermano del señor Secretario de Hacienda; los señores Nazario Martínez, José Carmona y Bernardo Sander también a Santa Clara. De regreso a la capital de Oriente el distinguido matrimonio doctor López y señora: el señor Lucas Martínez a Victoria de las Tunas, señor Gregorio Zúñiga a Camagüey, la señora Dolores Alonso con ticket para las Parras, el señor Servando de la Cruz, de regreso a Camagüey, hasta Ciego de Avila el señor Juan Vega, con su gracioso niño Ernesto; el joven estudiante en un un colegio de los Estados Unidos, Antonio Manfrediz para Santiago de Cuba y para la misma ciudad el joven Ramón Adán quien seguirá viaje por la vía aérea.

A las 7.30 de la mañana.
Pullman Mack, número 11.

Sin poder complacer a otros señores viajeros que deseaban tickets para este Pullman, pero que no hicieron a tiempo sus reservaciones, salió éste lujoso coche salón con los siguientes viajeros, para Ciego de Avila el señor Leandro Fundora y señora, de regreso a la misma ciudad el señor Ramón Jiménez, señor Pedro Lavernia y su hija, la culta y bella señorita Amanda Lavernia a Camagüey; los doctores A. Hollich y H. León para Sancti-Spíritus; Mr. Wakeford con boleto hasta Holguín, señor Luis Alvarez a Ciego de Avila, Ricardo Alonso a Camagüey, el señor Julián Esparza y señora hasta Santa Clara; también a las Villas el señor Luciano Alcocena, Ramón Alonso de regreso a Florida y a Santiago de Cuba también de regreso los jóvenes Enrique Ortiz y Luciano Parajón, quienes permanecerán varios días en Camagüey para visitar familiares en esa provincia.

A las 12.30 p. m. Pulman número 2

Van en este coche para Santo Domingo el señor José Espinosa y la señorita Berta Espinosa, de regreso a Colón el señor Gilberto Rodríguez, el Representante señor Justo Carrillo de regreso hasta Santa Clara: se dirige a Camagüey para seguir viaje hasta Santiago nuestro administrador señor Juan García Rodríguez, señor Rafael Colunga a Sancti-Spíritus y la señorita María Over hasta Matanzas.

NOTA:—Rogamos a todos nuestros clientes hagan su reservación con tiempo en la oficina de Prado 121, (Hotel Saratoga), o por el teléfono M-1715.

La nostra nacionalitat

(Especial para DIARIO DE LA MARINA)

Colaboración inédita de CARLOS PEREIRA

(Reproducción Reservada)

El conflicto catalán viene de las eras geológicas. Cataluña fué un archipiélago. Pero el mar se retiró. La forma actual del territorio data de los albores del período mioceno. Los geólogos catalanes enseñan que el conjunto de las montañas catalanas no se liga a la Cordillera Ibérica sino al movimiento pirenaico, especialmente al levantamiento de la cadena del Cadí, que es parte de un movimiento extendido desde el norte de Africa hasta el macizo central de Francia. Los Pirineos catalanes se hallan cortados de los otros Pirineos por esa providencial cadena del Cadí tendida del suroeste al nordeste. El propagandista francés Georges Dwelshauvers, director del Laboratorio de Psicología de Barcelona, resume así el acto de la independencia geológica del altivo pueblo catalán: «Desde el punto de vista orográfico, Cataluña pertenece, como se ve, a un sistema que no es el Ibérico». (**La Catalogne et le probleme Catalan**).

Nada tiene, pues de extraño que Mossén Norbert Font y Sagué (**Historia de Catalunya**) escriba: «Catalunya está situada al N. E. d'Espanya....» Nótese bien. Cataluña no está al Nordeste, sino al nordeste de España. Porque Cataluña está fuera de España. Así lo manda la geología. El párrafo de Mossén tiene una gracia impagable: «Catalunya está situada al N.E. d'Espanya, entre els 42º 85 y els 40º 35' de latitud septentrional; y entre els 1º 25' de longitud E. i 1º 30 de longitudO. del meridiá que passa por Montserrat». Esa longitud cuya enormidad se encierra en tres grados, menos cinco minutos, no podía carecer de un Greenwich doméstico. D'Annunzio diría que Cataluña es pequeña como una joya y grande como un destino.

Aunque situada fuera de España, Cataluña ha influido prodigiosamente sobre España. Las 170 páginas del librito de Mossén Font y Sagué son un alegato persuasivo en que se demuestra la superioridad catalana. Yo las he leído con deleite. Cada línea hace brotar el llanto de la risa, triunfo supremo del arte.

La grandeza de Cataluña viene de los tiempos prehistóricos, ya que la independencia data de las edades geológicas. No se sabe cuál era la primitiva raza que habitó el territorio catalán. Si fué la euscárica, está explicado el fondo de energía que constituye el carácter catalán, y no sorprende su amor a la independencia. Se abrió una serie de invasiones, porque el codiciado país atrajo sucesivamente a ligures, griegos, celtas, cartagineses, romanos, godos y árabes. Mossén omite a los iberos. Sin duda lo hace por alguna cuestión de política interna catalana, pues Ferrán Valls-Taberner y Ferrán Soldevilla, autores del texto oficial, (**Historia de Catalunya**), eliminan a los éuscaros, creen que los primitivos habitantes fueron los braquicéfalos ligures y que después llegaron los dólico-céfalos iberos, procedentes de Africa, como los ligures, y naturalizados en Andalucía.

Con iberos o sin iberos, los catalanes lucharon 189 años para oponerse a la dominación romana. En el resto de España hubo resistencia también. ¿Pero la hubiera habido sin el ejemplo de Cataluña? «L'enérgica lluita de Catalunya contra els romans fou causa que el crit d'independencia s'estengués por tota la Peninsula.» Numancia resulta artículo de fabricación catalana. ¿Y Sertorio? Aquella famosa guardia de celtíberos que pereció con él, cuando fué asesinado, es de catalanes en el librito de Mossén. «Els catalans que l'acompayaven es mataren...»

Los romanos hicieron algo más que imponerse con brutalidad. Según Valls-Taberner y Soldevilla, los romanos llevaron su genio jurídico y su lengua. Pero para Mossén esto es muy poco. Cataluña dió lecciones de romanismo a la misma Roma. «A mida que la corrupció portava a Roma la decadencia literaria, anave brillant i 's imposava la nostra literatura». Ya no había Cicerones, pero quedaban los catalanes. «La nostra literatura».

Llegaron los bárbaros, y sucedió una cosa extraordinaria, es decir, ordinaria dentro de los prodigios de Mossén. Había bárbaros espantosamente sanguinarios, los alanos, adoradores de una espada clava en la tierra. Esos bárbaros fueron a Portugar y a Salamanca. Los destructores vándalos se dirigieron a Andalucía. Los suevos, brutales y terribles en el combate, tomaron el camino de Galicia. Los godos, romanizados, humanitarios, hombres de letras, «S'establieren a Catalunya«. Otro de los hechos históricos que no conocíamos en toda su plenitud, queda expuesto con estas sencillas palabras: «Els primers reis gods, més que reis d'Espanya foren reis de Catalunya...Ataulf escolli Barcelona per cort del seu regne.» Claro, Ataulfo sabía que Augusto había gobernado un imperio desde Tarragona, y que allí estaba el secreto de su gloria.

Pero después de la conversión de Recaredo, la España visigótica cometió uno de los errores más funestos. «Gundemmar declará primat l'esglésias de Tonedo dignitat que de dret tocava a Tarragona». Entre Toledo y Tarragona, ¿quién vacila? Pero España cometió el crimen espantoso. Tarragona fué preterida, y España se hundió lamentablemente.

Por fortuna los francos se opusieron a los musulmanes. Fundada la Marca de España, los condes gobernadores, dependientes de los reyes francos, promovieron la obra dela formación, o más bien, según Mossén, de la reconstitución de aquella nacionalida catalana, ya esplendorosa antes de haber aparecido. Wifredo el Velloso (Guifre el Pilós), funda la dinastía condal catalana, y abre las glorias más auténticas de la nostra nacionalitat. Desde fines del siglo IX hasta mediados del siglo XII, once condes de Barcelona robustecen la magnífica creación. Ya son independientes de Francia, y en 1180 dejan de contarse las fechas por los reinalos de los soberanos de ese país. Pero cuando llegue la hora se dirá que el origen francés del principado no es un simple azar histórico. Por la filología, como por la feología. Cataluña es ultrapirenaica. Oigamos al propagandista Dwelshauvers. Dice que «la sintáxis y la construcción catalana presentan más semejanza con la la lengua francesa que con el castellano. Aun en el giro de la expresión y en las tendencias del pensamiento, se puede afirmar que entre los escritores catalanes de la actualidad, y la literatura francesa se ha establecido una simpatía tanto más viva, cuanto que es a la vez natural y voluntaria...» ¿Podía Cataluña, la más adelantada de las naciones, no desviarse de Castilla, vuelta hacia el pasado y con dos siglos de atraso? Estas son palabras del mismo Dwelshauvers, fonógrafo de Barcelona.

La confederación de los catalanes con los aragoneses, como la llaman los catalanes, mediante la unión que hace de los condes de Barcelona, reyes de Aragón, es un acontecimiento que Valls-Taberner y Soldevilla consideran benéfico para Aragón porque lo lanzó la la vida cosmopolita e imperialista; fué perjudicial para Cataluña porque contrariaba sus tendencias de expansión y acabó por ligarla a Castilla. El nombre del principado de Cataluña se supeditó al de Aragón, que era reino, y esta simple razón jerárquica ahogó los derechos de supremacía que correspondían a Cataluña por ser catalanes los reyes, los recursos, el genio y el impulso heroico.

Cuando se extinguió la dinastía que había dado a Catalunya once condes y diez reyes, entre los que sobresalía un D. Jaime el Conquistador (En Jaume el Conqueridor), la funesta sentencia llamada Compromiso de Caspe puso en el trono al castellano Juan de Antequera. Los catalanes partidarios de la candidatura del conde de Urgel, se rebelaron, y las fuerzas castellanas entraron, contra fuego, en el país. Así se abrió la primera lucha de la independencia nacional contra las influencia castellana. Desde 1410 hasta 1932, dirante más de quinientos años, Cataluñn ha vivido bajo un gobierno extraño. Al desaparecer la dinastía castellana, se hizo la unión personal bajo la austriaca, y después siguió la borbónica. Carlos I respetó las libertades y los privilegios de Cataluña. Felipe II imitó a su padre. Pero desde Felipe IV la tiranía se extremó con irritantes excesos.

Aun sin medidas opresoras, Cataluña fué víctima de la unión asfixiante. Mossén cita el ejemplo que voy a referir.

En 1492 se efectuó uno de los acontecimientos más trascendentales de la historia humana. Este hecho se debió a un catalán. «Durant l'any 1492 a mes de la conquesta de Granada tingué lloc el descobrimente d'América por Cristófol Colom; fet importantissim degut en gran part a l'entusiasme d'un catalá Lluis de Santangel, qui aconsegui que la reine Isabel protegis a Colom i fins deixá els diners necessaris per a fer la primera expedició...» El catalán era valenciano, y el dinero que prestó a la reina pertenecía a la misma reina. Mossén siente toda la amargura de la injusticia humana viendo que después de haberse hecho el descubrimiento de América gracias en gran parte a un catalán, ese descubrimiento matase la marina catalana, tanto militar como mercante. La grandeza del sacrificio, ennoblece el acto. Entre las aportaciones de Cataluña a la civilización, figurará el préstamo de Santangel. Queda esta verdad inatacable: «Contribuí al descubrimiento del Nou Món.»

A cambio de todos los males que le ha hecho España, «aquesta nació tan valenta y tan noble, ha fet gran serveis a la civilizació d'Europa en general i d'Espanya en particular».

Mossén es un hombre de imaginación. Y tiene el valor que hace falta para decir las cosas mtás difíciles. Por ejemplo: Cataluña «introdui a Espanya la cultura grega i llatina; escampá per Espanya el bon busto literari y artistic; fuo la primera nació d'Espanya on s'stablieren i foren utilizats els descobriments i evencos de tots els segles i de totes les nacions; aná sempre al devant en tots els moviments aixi artistics i literaris, con cientificis i industrials.»

En suma la nostra nacionalitat ha hecho por España cuanto puede imaginarse para civilizarla y engrandecerla. España ha hecho hasta lo inverosímil para hundir al poble catalá. Este es el balance de la unión entre la torva Castila y la perfecta Cataluña.

Mossén da una síntesis de la historia de su pueblo: «Els catalans s'han distinguit sempre pel seu amor a la libertat, el seu respecte a la tradició dels passats, el seu valor heroic, la se grandesa d'anima en la desgracia, det la cual han trionfat sempre, i el seu esperit práctico, utilitari i natural en totes llores manifestacions, aixi de l'ordre intelectual, con del literari, artistic i industrial'.

Francisco Cambó, modelo de buenos catalanes, a quien el castellano marques de Lozoya ensalzaba como digno de regir un Estado catalán autónomo, decía en 1923 que Castilla, envidiosa de Cataluña, sentía despecho por la obra de la Mancomunidad. Después de tanta jactancia, la obra de la Mancomunidad apareció liquirándose en escandaloso fracaso. ¿A dónde se había ido aquel sentido práctico indivisible del poble catalán? Castilla nada dijo, o dijo la milésima parte de lo que pudo haberse permitido como represalia contra la nostra nacionalidad.

A Cataluña, perfecta en todo, según ella misma, le falta un adarme de modestia para realzar tantas excelsitudes. Es difícil que adquiera esa virtud, porque los patriotismos minúsculos se alimentan de fatuidad. Sin ella no viven. Es la única razón que los justifica a sus propios ojos.

Madrid, 1932

¿ TOSE ?
ALQUITRÁN Legítimo de
PINO POR SARRÁ

SINTONICE LA ESTACION CMW
El DIARIO Hablado
Se trasmite todos los días
A las 7.30 a. m., 1 p. m y 6 p. m.

Los descuentos entre Mayoristas y Minoristas

Del Noticiario de la Unión de Representantes de Productos Farmacéuticos Extranjeros, y por creerlo de interés, tomamos el siguiente artículo:

LOS DESCUENTOS ENTRE MAYORISTAS Y MINORISTAS

En el giro farmacéutico, hace todavía pocos años, no se había implantado este sistema siendo sólo corriente el descuenta del 2 al 3 por ciento por el pago de contado. Pero algunos mayoristas iniciaron la concesión de mayores descuentos, después de haber aumentado los precios de venta en la adecuada proporción, de manera que en definitiva el minorista no recibía beneficio alguno. En los últimos años los descuentos han ido creciendo aunque calladamente, pues cada mayorista trataba de que sus colegas no se enteraran o se enteraran lo más tarde posible. ¿Qué ventajas ha obtenido el minorista con los crecidos descuentos que ofrecen ahora sus amigos droguistas? Ninguna, pero sí perjuicios, pues el pugilato entre droguistas por venderle, ha traído la competencia entre los minoristas por vender a su vez al público.

En la lucha entre los primeros hemos llegado a que los descuentos ya no se ofrecen en dinero efectivo, sino que se ofrecen en mercancías, más o menos vendibles, pero que carecen del valor preciso y determinado que tiene un descuento en efectivo, ya que un peso nos es admitido por un peso en todas partes, mientras que una mercancía, sea un patente o una jeringuilla, tiene un valor indeterminado mientras no llega al consumidor que la pague en dinero efectivo.

¿Qué ha ocurrido con este sistema de ofrecer los descuentos en mercancías? Que se ha desmoralizado el negocio farmacéutico, se han arruinado las farmacias, mientras que Sarrá, en su afán monopolizador, les llena los anaqueles de los «stock Sarrá» con sus patentes desconocidos por el médico y por el público, pero que el minorista tiene que pagarle en las primeras quincenas de cada mes, aun cuando jamás se presente el esperado comprador de imitaciones o sustitutos. Y esto no lo afirmamos vagamente, sino que nos referimos a los centenares de marcas farmacéuticas que Sarrá tiene registradas y a las 88 marcas que solicitó en el mes de septiembre, cuya relación de nuevo publicamos en otra página de este número. Este afán monopolizador de Sarrá, sinónimo de destructor, le lleva a pretender controlar el negocio mayorista, ofreciéndose solapadamente a los laboratorios extranjeros como el **distribuidor ideal**, según comprueban otras páginas de este mismo número; a absorber la venta al público llevando con sus «rápidos» y sus «expresos» un pomito a la Víbora o al Vedado; y también a pretender arruinar a los **laboratorios nacionales que no son droguistas** creando sustituciones a precios ínfimos, que distribuye por toda la República por medio de sus descuentos en mercancías. Los laboratorios nacionales prestigiosos que, usando los procedimientos científicos y los métodos comerciales que usan los laboratorios extranjeros, presentan a la clase médica cubana fórmulas propias y nunca imitaciones ni sustituciones, han de protestar como nosotros de tales descuentos y combinaciones perturbadoras y desconcertantes.

Este deplorable estado de cosas que con exactitud podría llamarse «anarquía farmacéutica» debe terminar, y por esto hemos iniciado gestiones que hagan desaparecer los actuales métodos y permitan a los minoristas saber si venden con ganancia o con pérdida; nuestro giro es ahora una excepción, ya que ningún otro emplea tales sistemas, porque entre comerciantes los regalos y los descuentos son sinónimos de engaño.

Y terminamos haciendo un llamamiento a los diversos factores del giro farmacéutico para que cada uno venga a ocupar el lugar que le corresponde no monopolizando nadie diversas posiciones que son incompatibles, pues el droguista al convertirse en fabricante creó al distribuidor y es una amalgama incomprensible en la época actual la de **droguista-distribuidor, fabricante y minorista,** que recuerda los tiempos de 1832 en que nació DIARIO DE LA MARINA y en que existía en Cuba la de **barbero-sanguijuelista-sangrador--dentista y albéitar.**

De Día en Día

Refiriéndose a la discutible Nochebuena de este año, el doctor Zubizarreta afirmó que todo el mundo había cenado.

Y como cada hombre es un mundo, no nos atrevemos a discutírselo.

"Un fantasma cuesta la vida a toda una familia yugoeslava".

No nos extraña.

De algún tiempo a esta parte, son muchas las familias que han sucumbido por culpa de un fantasma.

El del hambre.

Con la impresión de que en el cielo no existen acreedores, se suicidó un desdichado en New York.

Pero lo malo es que los que se suicidan van al infierno.

Y el infierno está lleno de hipotecarios.

En Irlanda no hay verdugo y se están viendo en un lío, porque no quieren utilizar al inglés de ese oficio.

Esto pone de relieve, que hay islas donde faltan ciudadanos que se presten a quitarle fríamente la vida a sus semejantes.

Pero, son islas aisladas.

"Concertarán un tratado de paz y amistad los helenos y España".

La transcrita noticia, no creemos que habrá despertado entre los españoles el menor interés.

Conocemos el carácter.

Y apostamos a que ese tratado con los helenos, no les dará frío ni calor.

¡Si fuera con las helenas!

"Al derrumbarse una chimenea, se lesionó un maestro público".

Sin tiempo a leer la información correspondiente a ese título, nos limitamos a suponer que el maestro se vió precisado a salir por la chimenea y...

Sobrevino la catástrofe.

"Intenta Persia dañar el prestigio de la Gran Bretaña".

Contad con un nuevo caso de intento frustrado.

De nuestra edición de ayer:

"¿Para quién se trabaja en la U. R. S. S?"....

Para el inglés, con toda seguridad, querido compañero.

TARTARIN DE TARASCON.

Desaparecen Los Barros!—
Pronto desaparecen las espinillas, barros y otras erupciones de la piel —se vuelve la piel delicada, suave, sin manchas y bella— usando se usa El Jabon Sulfuroso de GLENN
Contiene 33½% de Azufre Puro
De venta en las Farmacias.
Algodón estéptico de Rohland, 25 centavos.

DIGESTION ASEGURADA
de todos los alimentos
ELIXIR DU Dr MIALHE
Farmacia rue Favart PARIS.
del Dr MIALHE profesor en la Facultad de Medicina.
LAB-LACTO FERMENT MIALHE
DIGESTION
Especial de la LECHE
José Sarrá Habana 41 Tacón Hay

M.E.C.D. 2016

INFORMACION CATOLICA

UN COLEGIO CATOLICO DE MARIANAO, ACOGE A HUERFANA DE STA. CRUZ

Es imposible sostener mucho tiempo el interés y entusiasmo de las gentes, por una misma causa. Las entrañas compasivas del pueblo han estado vibrando de caridad y de misericordia para con los damnificados del Ciclón de Camagüey, y especialmente en Santa Cruz del Sur. Pero es muy natural que esa tensión en que hemos estado durante más de un mes empiece ya a ceder. Ya han llegado a Santa Cruz la mayor parte de los auxilios preparados en las demás provincias; ya se ha atendido a las necesidades urgentes de los primeros momentos del cataclismo, ya se ha atendido a los enfermos y heridos y se ha dado alimento, ropa y casa, a millares de personas que se encontraron de pronto desprovistas de todo.

Pero esos «primeros momentos» que para la atención pública ya han pasado, continúan en toda su gravedad para un número considerable de personas, sobre todo niños y niñas, que en el ciclón perdieron a los familiares que les servían de amparo en su orfandad y en su pobreza. Y esas grandes necesidades, ya no despiertan el interés y el entusiasmo de las gentes. Y ahora precisamente es cuando empieza el interés y la constancia de la más grande caridad y amor al prójimo; ahora es cuando hay que no dejar perecer de hambre a varios centenares de personas, que han vivido en estas semanas, de la beneficencia pública y que se van a ver en seguida sin ese auxilio transitorio y sin ningún medio ni esperanza de resolver su situación de absoluto desamparo.

Para estos otros momentos más difíciles y menos atrayentes, estaba reservada la caridad clásica de las Hermanas de la Caridad. Cuando todos se cansan, cuando nadie se interesa, cuando las obras comenzadas por otros se quedan en el comienzo, ahí está San Vicente de Paúl, cobijando bajo las blancas alas de la toca de las Hermanas, la pobreza y el desamparo de los pequeñuelos.

Marianao tiene la suerte de poder admirar uno de esos rasgos ocultos en la humildad de una de esas Hijas de San Vicente. La Superiora del Colegio María Milagrosa, tan conocido en este pueblo, ha querido hacerse cargo de la manutención y educación de una huerfanita de Santa Cruz, una niña de trece años que, en la terrible mañana del 9 de noviembre, perdió los únicos familiares que le quedaban, y salvó su vida flotando durante muchas horas, asida a las tablas de un techo, que fué arrastrado mar adentro y que afortunadamente volvió a la costa.

La Caridad de San Vicente la ha recibido en el abrigo amoroso y acogedor de una de sus casas benditas. Ahí, en el Colegio María Milagrosa tendrá ella no un colegio, sino un hogar cariñoso; no sólo un albergue donde se le mantenga, sino un colegio, una escuela eficiente, moderna y cristiana, donde reciba una educación perfecta, que quizás de otro modo nunca hubiera podido prometerse.

Marianao está de plácemes al prohijar a la camagüeyanita Romelia Avalos y al conocer este nuevo rasgo de grandeza espiritual de esa institución que se llama Colegio María Milagrosa y de su superiora Sor Luisa Martínez.

Hemos hablado de este caso, porque es el que nos toca más de cerca. Pero la caridad de las Hermanas de San Vicente no se ha limitado a eso. Doce niñas han sido acogidas en distintas casas de las Hermanas: doce vidas salvadas; doce almas preservadas para la virtud; doce mujeres, quizá doce madres cristianas, que perpetuarán la ejecutoria de amor y de bondad de la gran institución del Apostol de la Caridad.

Dr. Belarmino García Feito, Parroco de Marianao.

VARIOS CULTOS QUE SE ANUNCIAN PARA MAÑANA, EN DIVERSAS IGLESIAS

COMUNION DE 300 NIÑOS

En la Iglesia de San Francisco, harán su primera Comunión trescientos niños de los Centros catequísticos que sostiene el Ropero de San Antonio de esta iglesia.

Resultará un acto altamente conmovedor y al cual se invita a los fieles.

EN EL CRISTO

Solemnes ejercicios de acción de gracias a Dios, por intercesión de Santa Rita.

Fiesta instituída por el Padre Spirali, el cual el año anterior les decía: «El año no ha sido bueno, ¿por qué vamos a dar gracias?»

Primero: Porque pudo haber sido peor, como en efecto, lo ha sido para otros.

Segundo: Porque debemos confesar que nuestros pecados merecían eterna condenación, y aun Dios nos concede tiempo para remediar este castigo irreparable, pues los del tiempo, con nuestra muerte concluyen para cada uno de nosotros y para toda la Humanidad al fin del tiempo; pero los eternos no tendrán fin.

Hay sobrados motivos para dar gracias a Dios.

Consideramos, por último, que los males temporales son debidos a nuestros pecados, y por lo tanto no nos culpemos más que a nosotros mismos, que en lugar de evitar el pecado hacemos gala de cometerlo».

Los ejercicios son:

A las ocho y nueve de la mañana y a las cinco y media y ocho y media de la noche.

Predicará el Padre Jesús Fernández, O. S. A., sermón alusivo al acto por que los cultos se aplican.

EN BAUTA

Solemne función en acción de gracias al Señor por los favores dispensados por intercesión de San Judas Tadeo.

Por la mañana, a las diez de la mañana.

Por la tarde a las cinco.

Se invita a los devotos de San Judas Tadeo.

EN SANTA CLARA

El Jubileo Circular.

La Misa del Sacramento a las ocho de la mañana.

La Reserva a las cinco de la tarde.

EN LA IGLESIA DE SAN NICOLAS DE BARI

Solemnes cultos a San Judas Tadeo. Por la mañana a las ocho. Por la tarde a las cinco.

LA NAVIDAD DEL NIÑO POBRE CELEBRADA EN EL TEMP. DEL ESP. SANTO

La Escuela Catequística del Espíritu Santo, que cuenta con ochenta y seis niños de ambos sexos, celebró con los alumnos del Colegio San Luis Gonzaga, anexo a la parroquia que dirige el veterano maestro señor José Rosell, que lleva más de cuarenta años ejerciendo el magisterio, solemnemente la Navidad del Niño Pobre.

Fué organizada por el párroco doctor Alberto Martín, el señor Rosell, y las catequistas señoras Teresa Naceiro de Lloret, Carmelina Novoa de Iturriaga y Angela Couto de Herrera y las señoritas Juana Lara, Rita Calvo, Zenaida y Delia Martínez, Margarita Díaz, María Luisa Bonafonte, Alicia Masso, Gloria Rosaínz, Luisa Fernández, Encarnación del Haya, Enriqueta y Luisa Calvo.

Se ajustó al siguiente programa: Misa solemne a las diez de la mañana, en la que ofició de Preste el Párroco, asistido de los Padres Marinas y Mendiola.

Las antes mencionadas señoras y señoritas, interpretaron magistralmente la Misa Te-Deum Laudamus de Perosi, y preciosísimos Villancicos durante la Adoración del Niño Jesús.

Al Ofertorio de la Misa, cantaron el Ave María, las señoritas Luisa Fernández y Enriqueta Calvo.

Asistió un numerosísimo concurso de fieles, que mucho alabaron al Coro parroquial.

A las cuatro de la tarde, en el salón de actos de esta parroquia, el párroco y las citadas damas y encantadoras señoritas, obsequiaron a los ochenta y seis alumnos de ambos sexos con víveres y juguetes.

El párroco Padre Dr. Alberto Martín, en bellísimo discurso, les explicó el significado de la fiesta; les exhortó a la asistencia y a la gratitud para las piadosas damas y bellas señoritas, sus maestras catequísticas, a quienes debían el espléndido aguinaldo que habían recibido.

Los pobrecitos alumnos, les tributaron gran ovación.

El DIARIO DE LA MARINA se complace en felicitar al celoso párroco y a sus piadosas y activas auxiliares.

GRACE-LINE

Famosas Naves "SANTA"

s/s.

"SANTA ANA"

Saldrá para

New York Y PHILADELPHIA

JUEVES DICIEMBRE 29

Con pasajeros y carga

Para informes diríjanse a: Oficinas: PRADO 102 esq. VIRTUDES

Teléfonos: M-7900, M-7909

MISA DE REQUIEM QUE SE CELEBRARA EN LA IGLESIA DEL CARMEN

Hoy, a las ocho de la mañana, se celebrará, en el altar del Sagrado Corazón de Jesús de la Iglesia del Carmen, una misa de requiem por el eterno descanso del padre del Sub-Prior de esta iglesia, R. P. José María de la Virgen del Carmen C. D.

Falleció el cristiano padre de tan querido religioso el 8 del actual, teniendo el inefable consuelo de llegar a tiempo de auxiliar al autor de sus días en sus últimos momentos y de recibir su postrer bendición, ya a su vez, bendecirle como ministro del Altísimo.

Se invita a las Asociaciones parroquiales y a los amigos del Padre José María.

En su nombre, invita el Prior y párroco R. Padre Fray José Vicente de Santa Teresa, C. D.

El DIARIO DE LA MARINA envía el testimonio de su más sentido pésame al distinguido religioso de la parroquia del Carmen.

RESULTO GRANDIOSO EL ACTO DE REPARTIR VIVERES, DULCES Y JUGUETES A QUINIENTOS NIÑOS POR EL ROPERO DEL N. JESUS Y LA COFRADIA DE LA DOCTRINA CRISTIANA

El Ropero del Niño Jesús de Praga y la Cofradía de la Doctrina Cristiana de la Parroquai del Carmen, obsequiaron a 500 niños de ambos sexos del Catecismo con juguetes, dulces y víveres.

En los amplios patios de la Escuela Parroquial a las tres de la tarde tomaron puesto los alumnos.

A su frente se extendían mesas repletas de víveres, dulces y juguetes.

En el centro una más pequeña conteniendo un cochino, dos guanajos y grandes juguetes.

La presidencia del acto la constituyeron el Prior R. P. Fray José Vicente de Santa Teresa, los Padres Domingo del Santísimo Sacramento y Eugenio de San José, C. D. señoras Rafaela Larrinaga de la Paz; María Teresa Blanco de Pernas y otras distinguidas damas.

Cantando el Himno Nacional y unos preciosos Villancicos. Estos por el Coro del Niño Jesús de Praga y aquél por todos los pequeñuelos en el momento de izarse la bandera patria en el mástil de la Escuela Parroquial, el Padre José Vicente, Prior y Párroco de la Parroquia, pronuncia un sublime discurso en el cual explica a los niños el significado de la fiesta que estaban presenciando.

Después les dice: «Aquí no están todos los alumnos y alumnas del Catecismo. Hubo que seleccionar para que estos regalos, a la par que recuerdo del Nacimiento del Niño Jesús, fuese un premio debido a su aplicación, buen comportamiento y constante asistencia, para que sea un estímulo para que los otros os imiten y para vosotros, de alentamiento en el buen camino que habéis emprendido.

Después les exhortó a la gratitud para con los miembros del Ropero y de la Cofradía de la Doctrina Cristiana y demás bienhechores vuestros en este Catecismo, pues todo esto que aquí véis, es regalado para vosotros.

Os pido un aplauso especialísimo para las señoras Blanco de Pernas, Pérez de Errasti y Larrinaga de la Paz, así como para vuestro Director y Catequistas.

Se da el clamoroso aplauso y se vitorea al Padre Fray José Vicente.

El Padre Justo que es el Director de todas estas obras en favor de los pobrecitos niños de la Parroquia del Carmen con la Directora del Catecismo señora María Luisa Arias, organizaron la rifa de los siguientes objetos:

Un lechón, dos guanajos, varios bolones, Corte de vestido, un keique, Santa Claus, varios cestos de víveres y frutas, sacos de juguetes, un aeroplano y un tren.

Salieron agraciados, Miguelina Castañeda, Marta Riola, José Freire, Mario Guerra, Margot García, Delia González, Alberto Villarín, Orlando Zapata, Luisa Castañeda, Raúl Collazo, José Antonio García, Carmen Maceira, Berta Barrio, Juana Portela y Lidia Alvarez, respectivamente.

Los agraciados recibieron los regalos entre hurras y aplausos de sus compañeros.

Después fueron distribuidas por los Directores y catequistas, rápida y ordenadamente los saquitos de víveres y dulces.

A las 4 y media yacía el recinto parroquial en silencio, pero de fuera llegaban los gritos de júbilo de los quinientos niños y niñas agraciados con la Navidad de la Parroquia del Carmen.

El DIARIO DE LA MARINA, felicita a los Padres Carmelitas por las múltiples obras de acción católico-social, que vienen llevando a cabo en favor del niño y del obrero.

Sea de un modo especial para el R. P. Fray Justo del Niño Jesús, C. D. encargado de la dirección de las mismas. Sea asímismo, para cuantas personas le secundan con ardiente celo en obras tan meritorias.

Compañía TRASATLANTICA ESPANOLA

SERVICIO DE VAPORES CORREOS

El Trasatlántico

"CRISTOBAL COLON"

saldrá de la Habana el día 15 de Enero

Para:

VIGO, CORUÑA, GIJON, SANTANDER, BILBAO, CADIZ y BARCELONA

—vía New York—

PARA VERACRUZ

Vapor **"CRISTOBAL COLON".- Enero 8**

El Trasatlántico

"HABANA"

saldrá de la Habana el día 15 de Febrero

Para:

VIGO, CORUÑA, GIJON, SANTANDER y BILBAO

—vía New York—

GARCIA & DIAZ, Ltda.

Agentes Generales

Palacio de la Lonja. Teléfonos: M-6911 y M-6912

Apartado No. 1690

Anuncios Clasificados de Ultima Hora

ALQUILERES

A-1 Habana

SE ALQUILAN LOS PRECIOSOS altos de Maloja 171, entre Escobar y Gervasio, sala, comedor, 3 cuartos, baño y cocina. Informan: A-3303.
A-1 43130 Dic. 31

MONSERRATE Y LAMPARILLA
Alquilo 2 pisos. Compuestos, sala, comedor y 3 cuartos, cocina, baño moderno. Informan: Bar «Franco». Teléfono M-2211.
A-1 43157 26 Ene. 1

SE ALQUILA: LA CASA Campanario 169, la llave al lado. Informes: Manzana de Gómez, peletería "La Bomba". Telfs. A-2989, A-6490. Alquiler: $15.00.
A-1 43116 26 Dic. 31

HERMOSO ALTO
Mazón entre San Rafael y San José, tienen sala, saleta, cinco cuartos, baño, comedor, cocina, cuarto y servicio de criados. Informan: U-5949
A-1 43150 26 Dic. 29

SE ALQUILAN ALTOS modernos en $17 y bajos $20, Hospital 44, entre San José y Valle. Sala, saleta, 3 habitaciones, baño completo. Teléfono A-7787.
A-1 43182 26 Ene. 1

MONTE 168, PRIMER piso, terraza, sala, saleta, 4 habitaciones, baño intercalado, agua caliente, comedor fondo, cocina gas, cuarto y servicios criados independientes y patio. Informes: Monte 170. A-2066.
A-1 43162 26 Ene. 5

ALQUILO BAJOS Y segundo piso Malecón 73, sala, comedor, 2 habitaciones, baño completo, cocina, cuarto criados y gran patio. Informes: Monte 170. A-2066.
A-1 43161 26 Ene. 5

SE ALUILAN LOS bonitos bajos de Lealtad 38, entre Animas y Virtudes, acabados de pintar, sala, recibidor, comedor, 4 cuartos. Llaves en la misma. Telf. F-3417.
A-1 43159 26 Dic. 31

A-1 Habana

EN $25.00, ALTOS O BAJOS, Estrella 11, entre Amistad y Aguila, sala, comedor, tres cuartos, baño y cocina. Puede verse, de 2 a 5.
A-1 43110 26 Dic. 30

MANRIQUE 138, ENTRE Salud y Reina, casa antiguy, muy grande, propia para almacén. Véala y ofrezca. Telf. A-6283.
A-1 43103 26 Dic. 29

MONTE 15, PRIMER PISO. Propia para 2o o 3 familias, terraza, sala, saleta, hall, comedor, 9 habitaciones, cocina, 2 baños y doble servicio. Precios baratísimos. Llaves e informes: bajos. «El Número 15». A-2803.
A-1 43164 26 Ene. 3

ALQUILO CASA Calle Cerrada 22, entre Quinta y Vigía. Sala, comedor, 3 cuartos, baño intercalado, muy barata. Llave de 1 a 5. U-7071.
A-1 43153 26 Dic. 31

SE ALUILAN LOS altos de Pocito 22 compuesta de sala, comedor y cuatro amplias habitaciones, a cuadra y media de Belascoaín y una de Carlos tercero.
A-1 43186 26 Dic. 28

ALQUILO $20.00 primer piso. Sala, comedor, tres cuartos, dos baños y cocina. Carlos III, esquina Almendares. Informes: bodega. U-6772.
A-1 43183 26 Dic. 29

A-2 Vedado y Príncipe

ALQUILO: K 180 entre 19 y 21, casa con sala, 3 cuartos, comedor, baño completo y 2 cuartos en azotea. Precio de situación. Llaves en el 78 Informan: teléfono A-6474.
A-2 43171 26 Dic. 1 Ene.

ALQUILO CASA. Calle E. No. 59, casi esquina a 23. Sala, comedor, cuatro habitaciones, baño, cuarto y servicio criado, portal, jardín, garage. Tel. M-7574.
A-2 43177 26 Dic. 29

VEDADO: A $12.00, alquilo casitas nuevas, portal, sala, comedor, habitación, cocina de gas, servicio y patio. F-6250, 5a. 76 entre A y B. Informan en la última.
A-2 43184 26 Dic. 31

ALQUILERES

A-4 Marianao y sus Repartos

ALTURAS DE ALMENDARES: 19 entre 12 y 14, media cuadra tranvías. Chalet, sala, comedor, pantry, cocina, garage, planta baja; 4 cuartos, buen baño, planta alta. Llaves e informes: Calzada Columbia y 12.
A-4 43102 26 Dic. 29

CALZADA DE COLUMBIA esquina a 14, altos del café, sala, recibidor, tres cuartos, baño servicio criados, frente Stadium La Tropical. Doble línea tranvías. FO-1780 A-6283.
A-4 43101 26 Dic. 29

A-5 J. del Monte y La Víbora

SE ALQUILA MUY BARATA la cómoda y espaciosa casa de Armas número 7, casi esquina a Santa Catalina. Llaves, en la bodega del chino. Informes: FO-3271.
A-5 43127 26 Ene. 1

A-6 Luyanó

SE ALQUILAN LOS ALTOS de Reforma esquina Herrera, compuestos de sala, comedor, 3 cuartos, buen baño y cocina. También se alquila la esquina de los bajos, para cualquier clase de establecimiento. Informes: Telf. A-3303.
A-6 3131 26 Dic. 31

CONCEPCION, CASI esquina Acosta, alquilo casa de altos, independiente, frente a la calle, 4 cuartos y baño completo, $15; otra sala y cuarto con luz y azotea $10. Informan: bodega.
A-6 43172 26 Dic. 1 Ene

B-1 Casas-Apartamentos

LUJOSOS APARTAMENTOS, 4 cuartos, precioso baño intercalado, sala decorada, balcones a la calle, comedor fresco, bonita terraza, cocina, calentador, baño criados. Apartamentos más chicos, con todas comodidades. Precios reducidos. Edificio «Padrón», Neptuno 251, entre Hospital y Aramburu. U-5158 U-1505.
B-1 43123 26 Dic. 31

B-2 Naves y Locales

PIENSA ESTABLECERSE? Sí. Vea el magnífico local, Aguiar 140 esquina a Sol, frente a Obras Públicas. Se le cede casi regalado. Llaves, en la azotea. Informes: FO-3271.
B-2 43128 26 Ene. 1

BONITO LOCAL, PARA oficinas o notaría, o cualquier otro negocio, Aguacate No. 50 frente a la Metropolitana. Llaves: Lamparilla No. 48. Telf. F-3417.
B-2 43158 26 Dic. 31

NAVE. SE ALQUILA con capacidad para 30 máquinas con accesoria, dos habitaciones, altos; no reparo en precio. Hornos 12. Informan: teléfono A-4203.
B-2 43154 26 Ene. 2

B-4 Habitaciones

¡VIVA BARATO! Villegas No. 109, entre Tte. Rey y Muralla, casa de moralidad, se alquila la espléndida habitación con comida, precio de situación, baño intercalado.
B-4 43179 26 Dic. 29

SE SOLICITAN

S-1 Criadas y Criados

SE SOLICITA CRIADA de manos, sepa servir bien y traiga buenas referencias, si no es así no se presente 19 No. 239, esq. a F. altos, Vedado. $15.00.
S-1 43180 26 Dic. 30

S-11 Agentes y Socios

SOLICITO SOCIO con $200 capital, para negocio compra y venta muebles que deseo ampliar, también acepto negocio por mercancías. Máximo Gómez No. 330. La Casa Mena. Teléfono M-7787.
S-11 43187 26 Dic. 29

S-12 Solicitudes-Varias

SABE UD. VENDER,... Necesita trabajar,... Nosotros le ofrecemos la oportunidad. Necesitamos hombres preparados, que conozcan las 4 reglas, tengan presentación, estén dispuestos a estudiar y trabajar. Con esos requisitos Ud. puede ganar lo suficiente para solucionar sus problemas. Vea a Guastella en O-Reilly 61, entre Aguacate y Villegas todos los días de 8 a 9 de la mañana.
S-12 43157 26 Dic. 29

EL BANCO INFANTIL Comercial, solicita empleados activos, de ambos sexos, para las oficinas. Ganarán: $12.00 a $25.00 semanales, San José 6, entre Amistad y Aguila.
S-12 43109 26 Dic. 28

AGENCIAS DE COLOCACIONES

MALOJA NUMERO 53. Telf. A-3090. Si usted quiere tener personal decente y buenos, de cualquier giro que sea, llame Telf. A-3090 y lo encontrará, el informará, Alonso.
X 43163 26 Ene. 3

SE OFRECEN

O-1 Criadas y Criados

JOVEN JAPONES desea colocarse, para criado de mano y comedor. Sabe bien su trabajo y también habla bien castellano. Tiene buenas referencias. Telf. U-8153.
O-1 43088 26 Dic. 29

DESEA COLOCARSE una joven española para criada o manejadora, es formal y tiene referencias. Teléfono M-4043.
O-1 43156 26 Dic. 29

MUCHACHA SERIA española, se desea colocar para criada de mano o cuartos. Tiene buenas referencias. Telf. I-7383.
O-1 43084 26 Dic. 29

SE OFRECEN

O-1 Criadas y Criados

JOVEN ESPAÑOLA, acostumbrada al servicio de casas finas, se coloca para cuartos o comedor. Sabe coser y servir mesa a la rusa. Tiene buenas referencias de donde trabajó. Informan: U-7030.
O-1 43098 26 Dic. 29

SE DESEA COLOCAR una joven española, tiene referencias de las casas donde ha estado, va a los repartos, se coloca de criada de cuartos o de manos. Informan: M-4326.
O-1 43146 26 Dic. 28

SE DESEA COLOCAR una joven española para cuartos o comedor, no le importa cocinar. Telf. F-5935.
O-1 43144 26 Dic. 29

JOVEN ESPAÑOL, desea colocarse de criado, sabe servir a la rusa con referencias de las casas en que ha estado, trabajando va a cualquier punto. Telf. F-6185.
O-1 43137 26 Dic. 29

SE DESEA COLOCAR una joven española, para criada de cuartos o comedor. Sabe coser y entiende de corte. Informan: Calle Quinta número 61. Vedado. Telf. F-6228.
O-1 43087 26 Dic. 29

SE DESEA COLOCAR una joven española de criada de cuartos, criada de manos o manejadora; tiene buenas referencias de casas particulares. Informan: Telf. A-0850.
O-1 43173 26 Dic. 30

O-2 Cocineras y Cocineros

DESEA COLOCARSE una muchacha española, de cocinera, es buena cocinera. Tiene buenas recomendaciones. Hace alguna limpieza, si es corta familia. F-6071.
O-2 43126 26 Dic 29

SE DESEA COLOCAR una joven española, para cocinar y limpiar. Tiene referencias. Informan: Telf. X-2154
O-2 43097 26 Dic. 29

MUCHACHA ESPAÑOLA, cocinera repostera, española y criolla, hace plaza si se desea, duerme fuera, sueldo no menos $20. Telf. FO-2667. Calle 12 esquina a 9. Reparto Almendares.
O-2 43148 26 Dic. 29

SE OFRECE JOVEN española, para cocinar, sabe repostería, hace plaza, no se coloca por poco sueldo, no tiene inconveniente ayudar a la limpieza; tiene referencias. Informan: A-8620.
O-2 43178 26 Dic. 28

SE OFRECE JOVEN española, para cocinar, no le importa ayudar a los demás quehaceres de la casa; tiene referencias, y en la misma otra para cuartos y coser y bordar a máquina; tienen muy buenas referencias. Teléfono F-5775.
O2 43176 26 Dic. 28

DESEA COLOCARSE jocen española, cocinera, sabe repostería, cocina y limpia a corta familia; tiene buenas referencias. Telf. A-8620.
O-2 43166 26 Dic. 28

O-3 Manejadoras

DOS JOVENES ESPAÑOLAS desean colocarse para manejadoras, criadas de manos o de comedor. Conocen servicio de hotel. Tienen referencias. Telf. M-4296. Sol 54, altos.
O-3 43155 26 Dic. 28

O-6 Choferes

CHOFER ESPAÑOL se desea colocar en casa particular; tiene muy buenas referencias de las casas que ha trabajado, es serio y cumplidor y no tiene pretensiones. Telf. M-3578.
O-6 43174 26 Dic. 29

O-12 Ofertas-Varias

JOVEN FINA, FORMAL, se ofrece para acompañar y atender señora o señorita, no le importa ayudar a otro trabajo. Tiene referencias. Telf. M-8647, Apartamento No. 44. O-Reilly 53, altos.
O-12 43186 26 Dic. 29

SE VENDEN

V-1 Casas

HERMOSA CASA
Que costó $30.000 en $16.000, dando $1.000 de contado en Mazón entre San Rafael y San José. Informan: U-5949.
V-1 43149 26 Dic. 30

V-5 Muebles y Prendas

ELEGANTE JUEGO CUARTO moderno $25. Sala, nogal, espejo colgado $17; nevera $8; ortofónica Víctor 4-3 muchos discos $12, cama niño $13. Lamparas. Rayo 66 bajos. Estrella.
V-5 43190 26 Dic. 29

REGIO JUEGO CUARTO completamente nuevo, $25, por embarque, costó $150. Sala $5.00. Uno tres cuerpos último tipo $35. Radio R. C. A. mueble $30. Ortofónica $6. Indio 5. A-2826.
V-5 43189 26 Dic. 28

ENSEÑANZAS

E-1 Academias

INGLES
Enseñado por profesora americana. Sorprendentes resultados, en pocas semanas. El discípulo leerá, escribirá y hablará el inglés, en breve tiempo. Lecciones a domicilio, también. Miss Kapan. «Gran Hotel». Teniente Rey y Zulueta. M-9896.
E-1 43165 26 Ene. 25

PROFESIONALES

ESTRELLA VIÑALS, Comadrona Hijas de España; Centro Benéfico y particular, últimos procedimientos; consultas gratis. Precios módicos. San Rafael 152 letra N, altos, esq. Oquendo. Telf. U-2826.
Comadrona 43160 26 Ene. 25

PANAMA PACIFIC LINE

BUQUES TURBO - ELECTRICOS DE 33,500 Toneladas.

PROXIMAS SALIDAS:

"CALIFORNIA" para San Francisco

vía Panamá, Diciembre 27

"VIRGINIA" para NEW YORK

Diciembre 30

En la magnífica clase de turista a NEW YORK

$75.00 *ida y vuelta*

Agentes:

THE WEST INDIES SHIPPING & TRADING Co.

Wm. H. Smith. Presidente.

OBISPO 75 — Teléfono: A-7322.

COMPANIA TRASATLANTICA FRANCESA

Línea Francesa — French Line — Vapores Correos

Próxima Salida para EUROPA

El Nuevo "LAFAYETTE"

Saldrá de la HABANA

El 1o. de Enero de 1933 a las 12 m.

Para el HAVRE (vía New York)

Con un día de estancia en NEW YORK

Llegará al Havre el 12 de Enero

Admite pasajeros de

CAMARA Y DE TERCERA CLASE

para el Havre

Acepta CARGA para el Havre

IMPORTANTE

Una oportunidad que se les brinda a los pasajeros de tercera clase, para hacer un viaje de la Habana hasta Europa en un lujoso trasatlántico de la línea de New York que les ofrece todos los adelantos modernos

Para más informes dirigirse a:

O.Reilly No. 9 Apartado 1090 — **ERNEST GAYE** — Teléfono: A-1476 Habana.

UNITED FRUIT COMPANY

LA GRAN FLOTA BLANCA. — SERVICIO DE VAPORES

VAPOR	SALE DE	FECHA	LLEGA A	FECHA
CALAMARES	NEW YORK	DIC. 29	HABANA	ENE. 2
VERAGUA	HABANA	DIC. 30	NEW YORK	ENE. 2
TOLOA	NEW ORLEANS	DIC. 24	HABANA	DIC. 26
TURRIALBA	NEW ORLEANS	DIC. 28	HABANA	DIC. 30
SAN BLAS	BOSTON	DIC. 29	HABANA	ENE. 3
ATENAS	HABANA	DIC. 30	NEW ORLEANS	ENE. 2

Ida y vuelta .. $ 75.00
PRECIOS DE PASAJE Entre Habana y New York .. $ 75.00
Ida y vuelta .. $110.00
Entre Habana y New Orleans $ 45.00

Salidas regulares de la Habana a Jamaica, Cristóbal, Costa Rica y Panamá, conectando con todos los Puertos Occidentales y Orientales de Centro y Sud América.

TODAS LAS SALIDAS SUJETAS A CAMBIO SIN PREVIO AVISO.

OFICINA GENERAL: Muelle de Sta. Clara. Telf M-6975 Oficina de Pasajes: Prado 110-A. Tel. M-8268

FOLLETIN 28

Concordia MERREL

EL CRISOL DEL MATRIMONIO

(ORDEAL BY MARRIAGE)

Versión española de J. GOL.

1º de Junio de 1932.

NUMERO EXTRAORDINARIO

LA NOVELA ROSA

(De venta en «La Moderna Poesía». Obispo 135 Teléfono A-1171)

—Y usted desde entonces, estaba resentida conmigo.

Jane asintió.

—Debo manifestarle, señora, que nunca había esperado que Duan fuera tan honrado—continuó Penn.

—Me parece que no me habría casado con él si no lo hubiese sido —replicó ella vivamente.

—Entonces, ¿a qué viene su resentimiento conmigo, si yo ayudé a efectuar el casamiento?

—Porque... el consejo se hacía... odioso... y yo no necesito para nada que él se cure....— confesó Jane con cierta desconfianza.

Hooton, con el servicio de té, les interrumpió por un momento. Cuando le hubo ofrecido una taza y acercado la bandeja de pastas, él contestó:

—Si se refiere usted a la devoción que por usted él siente... tampoco yo deseo para nada que Duan se cure.

Jane le miró sorprendida.

—¡Pero usted fué quien se lo indicó!— exclamó, seguro de confundirlo.

—Señora: yo le indiqué ese camino en esta forma, porque si le hubiese dicho sencillamente que había de serle bueno el curarse de ser un muchacho necio e imbécil, no me habría escuchado....

Jane abrió desmesuradamente los ojos e hizo el gesto de ir a defender a su marido; pero Penn continuó sin darle tiempo:

—Yo no podía ayudarle de otro modo sabiendo como sabía que había alguien que estaba de moda para él; y desde que me habló de usted, pensé que usted era la persona más indicada que él pudiera nunca encontrar para cambiar de vida.

Jane continuaba mirándole con una expresión de sorpresa indescriptible.

—Entonces —murmuró sonrojada, —¿la idea fué, en realidad..., un buen consejo... disfrazado?

—¡Un «paternal» consejo! — corrigió Penn.— No tiene Duan ningún otro amigo capaz de habérselo dado nunca.

—Es que Duan no tiene nada de malo—dijo ella recordando una grase anterior.

—Pero no debe faltarle el dinero.

Jane asintió mientras mordío distraidamente un pastelillo.

—Yo lo había tomado — continuó ella mirando la huella que sus diminutos dientes habían dejado en el pastel— como una prueba de desconsideración para las mujeres en general y... para las jóvenes trabajadoras en particular.

Penn le miró por unos momentos silencioso y, por fin, dijo:

—Misterss Harford: más adelante usted oirá decir de mí toda suerte de cosas, no me cabe la menor duda; pero ahora, entre nosotros, tengo un interés especial en hacerle saber que nunca he tenido la más mínima desconsideración para con las mujeres; y fué, precisamente, porque es usted uno de aquellos seres admirables, una muchacha que sabe lo que es el trabajo y cómo debe ejecutarse, por lo que yo tuve tanta esperanza cuando Duan me dijo que estaba loco por usted. Yo vi que era usted, como él decía la cosa más «infernalmente seria» que le había sucedido en su vida.

También ahora se ruborizó Jane y no por ciento resentida. Y con acento suave murmuró:

—Debía, realmente, ser seria para él....Pero...

—¿Que el futuro es una incógnita?— interrumpió Penn, adivinando el pensamiento de Jane. — ¡Inteligente mujer que lo reconoce!

—Veo muy bien que no me va a ser nada fácil...— continuó Jane con aire de melancolía.

—No obstante, estoy seguro de que puede usted conseguir el triunfo.

—¿De veras? — preguntó con infantil entusiasmo. —¿Por qué piensa usted así de mí?

—Porque tiene usted cualidades.. permanentes. La mayor parte de las mujeres que he conocido me han mirado siempre con un aire de ligera chanza; como se mira a un hombre completamente dichoso con las bondades del mundo y capaz únicamente de hacerles pasar un rato distraído. Sólo una vez he encontrado una mujer que no me miró así. Ella también tenía las cualidades de la constancia. Murió..., pero continúa todavía siendo constante.. Y me enseña aún a conocer las cualidades constantes de las demás..

Impulsivamente, Jane alargó su mano por encima de la mesa al pepeño Penn, y apretándosela cariñosamente le dijo:

—Yo había juzgado a usted horriblemente. Yo... le aseguro que me arrepiento de todo corazón...

Penn la miró agradecido y vió que de sus ojos se deslizaban afectuosos lágrimas.

—¡Ha pasado ya mucho tiempo. —murmuró tristemente, —desde que resbaló la última lágrima de los ojos de alguna mujer... para mí!

Y levantó la mano de Jane hasta sus labios. Ella la retiró y, a continuación, hubo un largo silencio.

—Entonces, ¿cree usted que tendré éxito en mi casamiento? — preguntó Jane cambiando de conversación.

—Yo creo que «puede» usted tenerlo.

Jane miró a su alrededor con leve desasosiego. Su mirada, por fin, se paró en los ojos de Penn mientras decía:

—Ya sé que no siempre da buenos resultados el trazar planes por adelantado; pero como usted interviene de cerca en situaciones que deben aprovecharse, le explicaré mi plan general: Yo tengo el propósito de procurarle siempre todo lo que él desee, antes de que llegue a necesitarlo demasiado... ¿Le parece bien?

—Perfectamente —asintió Penn.

—Pero ¿está usted segura de tener el valor suficiente para llevarlo a cabo?

El semblante de Jane indicó una ligera intranquilidad.

—¿Quiere usted decir —preguntó— que tendré que concederle cosas que ofendan a mi dignidad?

—Señora: No debe esperarse que.. «una mariposa» como él se convierta de repente en un hombre casado, cuerdo y serio. El proceso natural creo yo que no debe de ser halagador...

—¿Para mí?... ¿O bien....?

—Para los dos.

Jane asintió resignadamente, mientras su rostro quedaba pensativo.

—Hay cosas... que se nos presentan horriblemente enormes..., abrumadoras....— dijo ella, después de un corto silencio y casi balbuciendo.

Penn se quedó un momento callado.

—¿Quiere usted que le dé unos consejos?— pregunto finalmente.

Jane asintió.

—Pues... no sea demasiado recta con él...

La expresión de Jane parecía pedir alguna aclaración.

—No confíe usted en otros milagros —continuó Penn —más que en los que usted misma pueda obrar.

—Bien. Aunque sea.. a distancia.. ¿Y luego?

El pequeño Penn miró hacia el techo como si buscara inspiración, y después de golpear suavemente por unos momentos las puntas de los dedos de una mano con las yemas de los de la otra, exclamó:

—¡Ah, sí! En tercer lugar; es lo más importante de todo; usted no podrá proporcionarse el lujo de.. ser celosa....

Jane enrojeció de los pies a la cabeza; pero Penn fingió no percatarse de ello.

—Ni del pasado ni del presente. —acabó.

Jane asintió de nuevo sin levantar su cara sonrojada.

—Al fin y al cabo, usted dice que se ha casado con él por su peculiar honradez.

—Yo no he dicho exactamente eso —replicó ella.

Penn agitó una mano.

—No importa... Procure que no le asuste nunca el ser honrado. Será lo mejor para él; es lo mejor para todos los hombres.

—Duan me ha dicho en alguna ocasión que usted sabía todo lo del mundo, desde la A hasta la Z....Yo creo que tiene razón —dijo con un ligero desaliento.

Y, por último, procure usted necesitar siempre el éxito tanto como lo necesita ahora; continúe pensando que valen muy bien la pena todos los esfuerzos que usted pueda hacer.

—¡Lo necesitaré siempre! — dijo ella con viveza. —Ha sido... una necesidad suprema..., porque le amo, ¿comprende usted?... Y no creo que nada del mundo pueda cambiar nunca mi amor por él...

Y ahogó un pequeño suspiro, mientras sus ojos fulguraban ligeramente avergonzados.

Durante el corto silencio que siguió a estas últimas palabras, Penn se levantó para despedirse. Jane le acompañó hasta la puerta.

—¡Somos buenos amigos! — dijo ella repentinamente.

—Por siempre —contestó Penn haciendo una de sus muecas.

Se dieron las manos y se marchó.

Cuando volvió Duan, por la noche, durante la cena Jane le contó la visita de Penn.

—¡Ah! —exclamó Duan. —¿Y qué te ha parecido?

—Absolutamente de primer orden.

Duan la miró algo sorprendido desde el otro lado de la cama.

—Yo creí que no le tendrías en buen concepto—comentó.

—No había motivo para ello, ¿no te parece? —contestó riendo Jane.

—¿No ha venido nadie más?

—No. Y tú, ¿has pasado un buen día?

—No ha sido malo. Me he dado una buena vuelta por las viejas madrigueras... He encontrado a mis antiguas camaradas... He comido en el club... y luego he estado viendo una yegua que un muchacho quiere vender... Y tú, ¿qué has hecho?

M.E.C.D. 2016

GUANABACOENSES

PEREGRINACION A LA JATA

En la tarde de ayer y al igual que en anteriores años, se celebró la patriótica peregrinación a los campos de la Jata, colindantes a la Villa de Pepe Antonio y que fueron escenario sangriento de las crueldades cometidas por el tristemente célebre Fonsdeviela, Comandante Militar de Guanabacoa en pleno período de la Guerra de Independencia.

Oportunamente se dió a la publicidad el llamamiento hecho al pueblo para que una vez más rindiese su tributo de amoroso recuerdo a las víctimas de la Jata, en alocución, suscrita por el Alcalde Municipal p. s. r. señor Perfecto de J. García, el Presidente del Ayuntamiento p. s. l. señor Miguel Pallarés y el actual Delegado de la comandancia Militar señor Oscar Pau, Primer Teniente G. R. M. M.

Momentos después de las tres de la tarde de ayer, partió la comitiva de la Casa Ayuntamiento, rompiendo filas, un piquete del Escuadrón del Ejército Nacional, perteneciente a esta Villa al mando del sargento señor Martínez; seguidamente, piquete de la Policía Municipal al mando del teniente Francisco Conesa; la Banda Municipal de Música bajo la dirección del profesor Manuel Hernández y el carro auxiliar del Cuerpo de Bomberos de la localidad.

Seguidamente la comitiva oficial, presidida por el Alcalde p. s. r., señor Perfecto de J. García, acompañándole el capitán, Jefe del Destacamento del Ejército en esta localidad señor P. Jorge; el teniente, Oreste Lecuona Ortega; Teniente, jefe interino de la Policía Municipal, Manuel Pérez; Carlos de la Pezuela, jefe de las oficinas de correos y telégrafos; Primer Teniente, Delegado de la Comandancia Militar, Oscar Pau; Rvdos Padres, Rafael Recasens y Enrique Centellas, de las Escuelas Pías de Guanabacoa, Gerardo Castellanos G. miembro de la Academia de la Historia y Francisco Cabrera, Presidente de la Delegación local del Centro de Veteranos.

Los señores Rvdo. Padre Tomas de Soloeta, Cura Párroco y Consiliario de la Unión de Caballeros Católicos de Guanabacoa, con los miembros de esa Unión, señores José Matou, doctor Oscar M. Blanco, Miguel Fernández, Modesto Piña, Conde, A. López, J. Peñalver, Quijano, Norman y Casanova.

Comisión del Casino Español, integrada por su presidente Faustino Alburne; Secretario, Alfredo López y señores Manuel Cuervo, Domingo Cabe y Manuel Suárez.

De la Logia «Hijos de la Luz» los señores Rafael J. Reyes, Andrés F. Lima, Francisco Cano y Pedro Pérez Cárdenas.

Representación del Liceo Artístico y Literario, integrada por su presidente Roberto Fontela, y Directivos, Teniente Adolfo Yester, y doctor Dechard.

De la sociedad Progreso, los señores Enrique Campiña, Eladio Granados y Juan F. Valdés.

El doctor Matías F. Márquez, juez en propiedad de Santa María del Rosario, los señores Menéndez, Arango, Pérez y otros mas.

Asistió al acto como en todos los anteriores años y desde que por vez primera se organiza esta peregrinación patriótica, el doctor Alfredo Zayas y Alfonso, Hon. exPresidente de la República, acompañado de su señora esposa y de un oficial del ejército en funciones de ayudante.

Cerca de las cinco de la tarde llegó la comitiva, con los elementos oficiales y representaciones mencionadas, así como con un grupo de elementos del pueblo, representando todas las clases sociales que ascendía a varios centenares de personas a los campos de la Jata, donde para perpetuar esos hechos se levanta un hermoso obelisco.

Seguidamente, el orador oficialmente designado para que hiciese uso de la palabra, doctor Miguel Angel Carbonell, conocida personalidad tribúnica, pronunció un elocuentísimo discurso, el que le mereció justas celebraciones de todos los asistentes.

El cura párroco de la Villa, Fray Tomás de Soloeta, siguiendo la costumbre establecida, cantó un responso solemne ante el obelisco a los Mártires de la Jata y momentos después se inició el desfile.

Además acudieron al sitio referido en autos y guaguas muchos elementos de nuestra sociedad que anualmente asisten por tradición a ese acto patriótico, congregándose en los campos de la Jata en la tarde de ayer, para celebrar el trigésimo sexto aniversario de aquella fecha, más de un millar de personas.

Las «Guanabacoenses» del DIARIO se hacen copartícipes del duelo que en conmemoración a esa fecha, anualmente guarda la Villa de Guanabacoa, rememorando cristianamente las palabras que aparecen en la lápida que se ha colocado al pie del Obelisco de los mártires de la Jata.

«Para las víctimas la gloria, para sus victimarios el perdón».

A SANTA TERESITA

En el templo de San Francisco de esta Villa, a cargo de la estimada y respetable Comunidad de Padres Escolapios, se celebrarán próximamente cultos en honor a Santa Teresita del Niño Jesús.

Organizados por la Pía Unión de los Discípulos de la venerada Santa.

El programa a desarrollarse es el siguiente:

Durante los días 29, 30 y 31 del presente mes de diciembre a las ocho de la mañana se cantará Misa en honor a la Santa con Pláticas.

Terminada la misa se rezará el ejercicio del Triduo.

Dirán las pláticas los P. P. Enrique Centellas y Modesto Galofré.

Día primero de enero próximo venidero, a las siete y media de la tarde de ese día rezo del Santo Rosario, canto de Salve y Letanías y veneración de la Reliquia de la Santa.

En la mañana del día dos de enero y a las siete y media Misa de Comunión. A las nueve la misa solemne cantada con sermón que dirá el Rvdo. Padre Juan Puig.

Finalmente a las siete y media de la tarde del día mencionado, rezo del Santo Rosario. Ejercicio piadoso a la Santa, Plática, Bendición de las rosas que los fieles lleven a la Iglesia y procesión por los Claustros del Colegio.

FUNCION TRO TURISMO

En la noche del venidero jueves, día señalado de moda en nuestro coliseo Carral, se efectuará la función benéfica en favor del Turismo Local, dedicándose su importe a la impresión del Folleto guía—para turistas y otros elementos de la propaganda en favor del turismo, que viene incesantemente gestionando la Comisión Local del Turismo, creada por la Asociación de propietarios de esta localidad y cuya Comisión la preside el conocido y activo industrial señor Claudio Conde.

Tanto el propietario del teatro «Carral», el amigo Pepe Carral, como el Administrador de ese coliseo señor Joaquín Troncoso, deseosos de prestar su cooperación a la obra emprendida en favor del turismo pro Guanabacoa, han accedido a que la función se celebre en ese día de la semana, el próximo jueves, señalado por nuestra sociedad como los días de moda del Carral.

Sabemos que formarán parte del programa, la interesante cinta «La Doncella Particular», por Nancy Carroll y Pat, O-Brien y además la super joya del cinema «Vidas Opuestas», a cargo de las conocidas estrellas Gary Cooper, June Collier y A. Tonney.

Completarán el programa una revista sonora de la Paramount de Asuntos Mundiales y una notable variedad teatral.

Esa función beneficio será iniciada en su programa por una interesante conferencia, sobre los beneficios del Turismo y las bellezas que posee Guanabacoa, para ser tomado como sitio propicio para visitarlo turistas, a cargo del conocido y celebrado literato hijo de esta Villa, el estudioso joven Pepito Cid Pérez.

Del programa en sus detalles todos daremos conocimiento en venideras «Guanabacoenses» del DIARIO, interesados como los que más en que se obtenga en esa función de beneficio la finalidad práctica que ha llevado a la Comisión Local de Turismo a su organización.

AL NIÑO DE LA CARIDAD

La distinguida y apreciada señora Nena Torriente de Dechard, activa secretaria de la «Asociación de la Caridad, organizadora de la tradicional fiesta anual denominada «El Niño de la Caridad» cuya finalidad esencial es la de aliviar la situación de penuria y escasez a los niños reciennacidos y a sus madres, nos ha remitido la segunda relación de donativos para la canastilla del Niño de la Caridad.

Con la atención de siempre, prometemos el darle publicidad a se relación de objetos y a los nombres de sus donantes en las «Guanabacoenses» del próximo venidero jueves, no haciéndolo hoy por la falta de espacio al dedicarle preferente y merecida atención a la reseña de la tradicional peregrinación a la Jata.

Así pues quedarán complacidas las distinguidas señoras y señoritas que integran la prestigiosa asociación de la Caridad en venideras «Guanabacoenses» del DIARIO.

EN EL CARRAL

Para esta noche, en función corrida, el gran estreno de la Paramount titulado «Una mujer a bordo», por Gary Cooper y Claudette Colbert, además la emocionante cinta «Al compás de la hora», por William Boyd y una interesante revista.

Mañana miércoles, el estreno de la gran cinta del Oeste titulada «El Bravo de Texas» super Joya muy interesante y la film titulada «Porqué abandonan el hogar» a cargo de un reputado conjunto de estrellas del cinema.

Completa el programa un cartón sincronizado.

INTERESANTE NACIMIENTO

En uno de los amplios salones del acreditado plantel salesiano de esta Villa de Guanabacoa, se ha montado un Nacimiento del Niño Jesús, maravilla artística que es admirada por cuantos acuden a visitarlo.

Se debe esa sublime joya de arte, que en su conjunto presenta variados matices artísticos debidos a la labor perseverante de gusto exquisito y de arte bien conocido del distinguido Escolapio Reverendo Padre Luis Gaja.

Ese nacimiento montado en este año en las Escuelas Pías de Guanabacoa, donde hemos admirado otros en anteriores años, es ciertamente algo nuevo en su forma, aspecto y gusto artístico, que merece ser visitado por cuantos se precien admiradores del legítimo arte.

Por falta material de espacio, no damos detalles de ese Nacimiento montado por el amigo estimado Padre Gaja, pero ocupará nuestra atención en venideras informaciones de esta sección del DIARIO.

OTRAS NOTAS

Lamentamos muy mucho que queden sin ser traídas hoy a estas «Guanabacoenses» del DIARIO DE LA MARINA, varias notas interesantes y de actualidad, que oportunamente han llegado, a nuestro poder, pero lo repetimos, la falta de espacio a pesar de concedérsenos hoy un extra para las informaciones que anteceden nos obligan a hacerlas tema preferido de venideras «Guanabacoenses».

Perdón por la demora involuntaria y gracias anticipadas.

Juan de Dios Carreño.

REPARTO A CENTENARES DE NIÑOS POBRES EN LA PARROQUIAL DEL VEDADO

Como en años anteriores, el P. Pablo del Olmo, Párroco del Vedado obsequió a los alumnos de la Catequesis parroquial con golosinas propias de Navidad.

El día 23 a las cuatro de la tarde centenares de muchachos de ambos sexos invadían los alrededores del templo parroquial.

Minutos después penetraron los cuatrocientos alumnos en perfecta formación, en el templo.

Seguidamente se procedió a sortear entre los mismos, cincuenta hermosos pavos, siendo obsequiados los demás con diversas golosinas.

Los agraciados con los pavos, recibieron su obsequio entre las aclamaciones de sus compañeros.

El día 22 también fueron obsequiados por las conferencias de señoras de San Vicente de Paúl, numerosos pobres, quienes recibieron un paquete conteniendo ropas, leche y dulces, además de cincuenta centavos en efectivo.

Hermosa labor de caridad, es la realizada por los Padres Dominicos de la Parroquia del Vedado, gracias a los cuales pudieron conmemorar, con alguna alegría la Nochebuena, centenares de viejecitos y niños pobres.

El DIARIO DE LA MARINA felicita sinceramente al párroco del Vedado, P. Pablo del Olmo, por la brillante jornada de caridad realizada.

Lorenzo Blanco

MISA DE COMUNION EN HONOR DEL P. E. RIVAS, CON MOTIVO DE SU SANTO

En la mañana de ayer tuvo lugar una grandiosa Misa de Comunión general, organizada por el Apostolado de la Oración en honor de su Director, el R. P. Esteban Rivas, S. J. en el día de su fiesta onomástica.

No podemos por menos de felicitar al Director, que tan grandioso homenaje ha recibido y al Apostolado que lo ha tributado.

Ofició el homenajeado, empezando por la distribución de la Sagrada Comunión la cual llevó media hora. Comulgaron primeramente las Celadoras y socias del Apostoaldo de la Oración, las Celadoras y socias del Apostolado de la Oración del Colegio el Santo Angel, vestidas con sus uniformes de gala, Hijas de María de Tejadillo, alumnos del Catecismo de la Anunciata, alumnos de la Escuela Nocturna Obrera, Celadores y socios del Apostolado de la Oración, Caballeros Católicos y Congregantes de la Anunciata con su presidente general Dr. Ramón G. Echeverría.

La iglesia se hallaba atestada de fieles, predominando el Apostolado de la Oración, que acudió en tan gran número como en los Primeros Viernes de mes.

En el lugar correspondiente de la Misa volvió a dar la Comunión a otra gran multitud.

La misa y comunión se concluyó a las 9 a. m.

Armonizaron la Comunión y la Misa con preciosísimos motetes, los Padres Rentería y Larrea y los señores Mendizábal y José Fuentes, los cuales en la hora de Misa y Comunión, cesaron el canto, solamente durante el alzar.

Fué magnífica esta parte musical. Los renombrados artistas fueron unánimemente aplaudidos y felicitados.

En los patios de la casa social de la Anunciata le felicitaron los anunciatos, caballeros del Apostolado, Caballeros Católicos, obreros y niños del Catecismo.

El Padre Rivas, S. J. les dió las gracias. Estos a su vez le aplaudieron y aclamaron.

No fueron menos entusiastas las señoras y señoritas, reunidas en la sala de juntas, donde al presentarse el Padre Rivas, le tributaron una grandiosa ovación.

El Padre Rivas, S. J. pronunció un sublime discurso, agradeciendo sobre toda al magnífica Comunión que me habéis ofrecido y «que yo a mi vez la deposite en el Corazón de Jesús por Cuba, para que se acaben sus días de padecer y luzca el iris de paz y prosperidad que todos tanto anhelamos».

Nueva ovación.

Después la recepción hasta las 11. Hubo profusión de preciosísimas estampas y detentes del Corazón de Jesús.

El DIARIO DE LA MARINA reitera su felicitación al Padre Rivas y se congratula con el homenaje que le tributó el Apostolado de la Oración en fraternal unión con las demás Asociaciones que el con tanto acierto dirige.

SOLEMNES FUNCIONES DE GRACIAS DE FIN DE AÑO EN DIVERSOS TEMPLOS

El 31 del actual se celebrarán solemnes funciones de acción de gracias al Señor por los beneficios recibidos en el año de 1931 que en este día finaliza, en los siguientes templos:

En Reina, a las seis de la tarde por el Apostolado de la Oración.

En la Merced, a las cinco y media de la tarde, por la Guardia de Honor del Corazón de Jesús de esta Iglesia.

En la iglesia del Espíritu Santo, a las seis.

En San Francisco, a las cinco y media p. m., por los Verdaderos Amigos del Corazón de Jesús.

En la iglesia del Carmen a las cinco y media p. m., por la Guardia de Honor del Corazón de Jesús de esta parroquia.

En los Redentoristas, a las cinco de la tarde.

En la parroquia de los Quemados de Marianao, a las cinco y media de la tarde.

En la parroquia de Guanajay, a las ocho de la mañana, misa de comunión general en honor a su cura vicario, R. P. José María García del Valle, en el vigésimo primer aniversario de su primera misa.

Cantará el coro de las Madres Escolapias.

Después de la misa, Te-Deum en acción de gracias.

UNA FIESTA DE ACCION DE GRACIAS A SANTA MARTA

La Cofradía de Santa Marta de la parroquia del Carmen, celebrará el 29 del actual solemne función en acción de gracias por los beneficios recibidos durante el año de 1931, próximo a terminar.

Se ajustará al siguiente programa: A las 9 a. m., misa solemne sermón por el director R. P. Fray José Vicente de Santa Teresa, C. D. piadoso ejercicio y procesión.

Se ruega la asistencia a las asociadas.

EL OCTAVARIO SOLEMNE AL NIÑO JESUS EN EL TEMPLO DE CARMELITAS DEL VEDADO

Con extraordinaria solemnidad se celebrará en los Carmelitas del Vedado, el tradicional Octavario en honor del Milagroso Niño Jesús de Praga, desde el día 24 al primero de Enero.

Todos los días a las 5 y media p. m. rosario, ejercicio, villancicos y adoración.

El Superior P. Hilarión, la Comunidad y la Archicofradía del Niño Jesús de Praga invitan a tan solemnes cultos tradicionales.

Señor anunciante

usted sabe nuestra historia pura y diáfana a través del tiempo.

Somos centenarios

y no solamente somos viejos por el tiempo, sino por nuestra seriedad.

Siempre en vanguardia

llegamos a los hogares de nuestros miles de suscriptores, llevando con dignidad y oportunidad la firma de su negocio.

El anuncio en el

DIARIO DE LA MARINA

LLEVA UN SELLO DE DISTINCION IMBORRABLE

COMO EL DEPENDIENTE PREFERIDO POR SUS BUENOS CLIENTES

PROFESIONALES

DR. FRANCISCO J. DE VELASCO
Corazón, Pulmones, Estómago, Intestinos

DR. RUBEN DE VELASCO
Corazón, Pulmones, Enfermedades de los niños. Consultas de 12 a 2 y de 1 a 3 días laborables. Horas especiales, previo aviso. Salud 34. Telf: A-5418.
Prof. 42985 24 Ene. 23

DR. E. PERDOMO
Estrechez de la orina. Hidrocele. Sífilis Impotencia. Calle C. número 4, altos, de 1 a 4. Vedado teléfono F-4822
Prof. 39353 22 Dic. 24

DR. HORACIO FERRER
Oculista. Consultas de 2 a 6 de la tarde, $5.00. Consultas a horas fijas, durante todo el día, $10.00. Línea y L. Vedado. Teléfono F-4831
Prof. 42795 21 En. 20

DR. ABELARDO LABRADOR
Consultas gratis, 2 a 12 a. m. Pagas, 3 a 5 p. m. Enfermedades señoras, flujos crónicos, metritis, bronquitis, corazón, riñones, diabetis, reumatismo crónico, enflaquecimiento. Inyecciones Neo-Salvasán, Angeles 3, entre Reina y Estrella. Telf A-0801.
Prof. 43135 26 Ene. 25

DR. MANUEL LOPEZ PRADES
Graduado Madrid y Habana, 42 años ejerciendo Enfermedades de la sangre, pecho señoras y niños. Partos. Tratamiento especial curativo de las afecciones genitales de la mujer. Consultas diarias de 9 a 11 y de 1 a 3. Gratis, martes y viernes. Amistad 95 altos.
Prof. 40266 26 Dic. 26

ALQUILERES

A-1 Habana

PRADO NUMERO 8, esquina a Cárcel. Se alquilan los bajos. Se componen de 3 habitaciones, comedor y cuarto de criados. Informes: M-1882, M-6589.
A-1 43105 26 Ene. 3

Neptuno y Manrique
Piso muy confortable, sala grandísima, cinco cuartos, recibidor, comedor, baño completo y servicio de criados. Todos los cuartos con vista a la calle. Véala, de 8 a 12 y de 1 a 6. Telf. F-5120.
A-1 43089 26 Dic. 28

AYESTERAN 1-A., ALTOS modernos, sala, comedor, hall, tres cuartos, baño intercalado, cocina, cuarto y servicios criados. Informes: Telfs. FO-2259, U-3842. Llaves, bajos.
A-1 43140 26 Ene. 5

MALECON 92, ENTRE Lealtad y Perseverancia, con terraza, sala, cinco cuartos y dos altos, comedor, baño y cocina criados. La llave, en los bajos. Telf: A-1805.
A-1 43134 26 Dic. 28

EDIFICIO «MENENDEZ», Gervasio y Virtudes. Alquilo primero, esquina, hermoso, fresco, baratísimo, sala, comedor, gabinete, 3 cuartos, cocina gas dos servicios, cuarto criados. Informan en la bodega.
A-1 43114 26 Ene. 3

SE ALQUILA: GLORIA 114, bajos, en $15.00. La llave, en la bodega.
A-1 43090 26 Ene. 3

SAN RAFAEL 139 Y 161, ALTOS entre Lucena y M. González, y M. González 6, amplias casas, sala, comedor, 3 cuartos, baño y servicios. Llaves, en la misma. Precios reducidos. A-6420.
A-1 43015 24 Dic. 31

ALQUILO: CIENFUEGOS 21, altos, sala, comedor, tres cuartos, baño completo. Telf. U-3058. Llaves, bodega.
A-1 43124 26 Ene. 1

SE ALQUILAN LAS SIGUIENTES casas: Zanja 126, bajos compuesta de sala, saleta, tres habitaciones y servicios; Espada 128 y 130, altos; Animas 190, bajos, con iguales comodidades. La llave e informes: Zanja 128, Taller Acevedo. U-1287.
A-1 43121 26 Ene. 1

PRADO 62-BAJOS esquina Colón. Propios para establecimiento o familia larga. Llave e informes en la misma.
A-1

ALQUILERES

A-1 Habana

MODERNOS FRESCOS primero, segundo pisos, Infanta 102-A, casi esquina San Rafael recibidor, sala, 4 cuartos, baño intercalado, comedor, cuarto, servicio criada, galería cerrada. Llaves: Isidoro, encargado. Informes: M-1559.
A-1 43034 25 Dic. 28

SE ALQUILA MUY barata Campanario 209 altos, entre Figuras y Carmen, sala, comedor corrido, cinco cuartos grandes, cocina, servicios, mucha agua. Llave en el café. Informan: Lealtad 238, A-2689, U-2256.
A-1 43055 25 Dic. 28

A UNA CUADRA DE MONTE
Revillagigedo 22 altos, se alquila, sala, saleta, 3 cuartos, baño intercalado, comedor al fondo cuarto y servicio criados.
A-1 43045 25 Dic. 28

SITIOS 61. Sala, recibidor, ocho habitaciones, patio y servicios. Informes: A-6420.
A-1

SE ALQUILA, SALUD 61 altos entre Campanario y Lealtad, a una cuadra de Reina, 3 de Belascoaín, 3 de Gliano y 4 de San Rafael. Recibidor, sala, cinco cuartos grandes, baño completo comedor, cocina, servicio de criados y un cuarto en la azotea. Nunca falta agua, tiene un depósito de seis mil litros. La llave en los bajos. Informes en el F-3468.

CHACON 6 BAJOS, entre Cuba y Aguiar, recién pintada y fresca, Sala, comedor, cuatro cuartos, baño y demás servicios, las llaves en el No. 4. Informes: M-1559.
A-1 43033 25 Dic. 28

SE ALQUILA EN $12, Príncipe 6, por Hornos. Sala, dos cuartos, patio cocina, servicios, mucha agua, llave en la bodega. Informan: Lealtad 238, A-2689, U-2256.
A-1 43054 25 Dic. 28

SE ALQUILAN: Los ventilados altos, Aguila 23 esquina a Trocadero. Llave bodega, bajos. Informes: Villegas 80. Telf. A-7072.
A-1 42959 24 Dic. 28

SAN RAFAEL 139 y 161 altos entre Lucena y Marqués González y Marqués González 6 entre San Rafael y San José, amplias casas sala, comedor, tres cuartos, baño y servicios. Llaves en la misma. Precio reducido. Informes: A-6420.
A1

ALQUILO MODERNOS altos, tres cuartos, sala comedor, cocina, calentador, gran baño, una cuadra tranvías y guaguas. Hermosa situación alta, Goicuría 24, esquina Luis Estevez(Villa Lourdes).
A-1 42978 24 Dic. 28

SE ALQUILA la planta baja de la casa San Lázaro 299 entre Soledad y Aramburo compuesto de sala, recibidor cuatro habitaciones, comedor al fondo, baño completo, cuarto y servicios de criado. Llave en la misma. Informes: A-7501.
A-1 42972 24 Dic. 23

SE ALQUILAN los altos de Obispo 123, sala, 3 habitaciones grandes y una en la azotea con sus servicios, un buen comedor, cocina y un baño bueno.
A-1 42957 24 Dic. 30

CARLOS III NUMERO 73 y Calle Almendares, segundo piso, esquina, sala, saleta, comedor, cuarto baño completo, cocina, cuarto y servicios. Informan: U-1564.
A-1 42888 23 Dic. 29

SE ALQUILAN
LAGUNAS 5 BAJOS modernos. Sala, tres habitaciones, baño intercalado, comedor, servicios criados. Alquiler reducido. Llave en San Lázaro 318 de dos a 6 p. m.

SAN LAZARO 318, altos, modernos, sala, recibidor, dos habitaciones, baño intercalado, comedor pantry, cocina, servicios criados, alquiler rebajado. Verlos de 2 a 6 p. m.

SUAREZ 137 BAJOS y altos. Sala, dos habitaciones, baño, comedor, cocina, alquiler muy barato. Verlos de 8 a 12 p. m.

INFORMAN:
Compañía de Seguros "EL IRIS" Empedrado 34. Teléfono A-1294.
A-1 42997 24 Dic. 27

MAZON 31 ALTOS esquina a Valle Sala, comedor, dos cuartos y baño. Llave en la bodega. Informes: A-6420
A-1

TEJADILLO 5 ALTOS. Sala, comedor, tres cuartos, baño, cuarto y servicio de criados. Llaves: Tejadillo 32. $25.00. Informes: A-6420.
A-1

TEJADILLO 32-BAJOS. Amplias casas propias para familias larga u oficinas. Llaves en la misma. Informes: A-6420.
A-1

SE ALQUILAN LOS BAJOS, casa Carmen 46, entre Gloria y Vives. La llave en la bodega de enfrente. Informes: Villegas 80. Telf A-7072.
A-1 42960 24 Dic. 28

JOVELLAR 14, altos modernos Recibidor, sala, comedor, tres cuartos con closets, baño intercalado, cuar y servicio de criados. $27.00. Informes: A-6420.
A-1

TROCADERO 109, altos, casi esquina Galiano. Sala, comedor tres cuartos, baño completo. Precio rebajado. Llaves en alto. Informes. A-6420.
A-1

SALUD 152 altos entre Oquendo y Marqués González. Sala, comedor, tres cuartos, baño intercalado. Llave bajos. $20. Informes: A-6420
A-1

ALQUILERES

A-1 Habana

CASAS DE BALCELLS
DEPARTAMENTO DE ADMINISTRACION DE BIENES

ACOSTA 76, $35.00: Se alquilan los altos de esta bonita casa, que tiene sala, saleta, cuatro cuartos, comedor al fondo y cuarto para criados.

AGUILA 34: SE ALQUILA esta hermosa planta baja, que tiene sala, recibidor, cuatro cuartos, etc., en $30.00.

ALAMBIQUE 63: SE ALQUILA la planta baja, con sala, saleta, tres cuartos y servicios, en $25.00.

AMARGURA 18: SE ALQUILAN los bajos, propios para almacén o pequeña industria, en $25.00.

AMISTAD 6: SE ALQUILAN altos y bajos, con sala, saleta, comedor al fondo y baño intercalado, en $35.00 y $38.00.

BUENAVISTA, EN $20.00: Se alquila la esquina de 7 y Pasaje D., con local para bodega, otro establecimiento y vivienda.

CARDENAS NUMERO 1: Bajos, sala, comedor, tres habitaciones y baño, cuarto y servicio para criados, $32.00.

CRISTINA 28 Y 30: Inmediatas a Castillos. Se alquilan estas casas con comedor, tres cuartos y servicios, en $25.00.

CUBA 21-A.: PRIMER PISO alto, bien decorado, con todo confort. Se alquila en $60.00.

DIEZ 55: ENTRE AVENIDA de Acosta y Lagueruela, Lawton, con sala, comedor, tres cuartos y servicios sanitarios, $15.00.

ENAMORADOS Y SAN BENIGNO: A una cuadra de Santos Suárez. Modernas casitas, a precios de situación. Informa el encargado.

INFANTA 26-A.: SE ALQUILA esta casa, situada entre Santa Rosa y Cádiz, sala, comedor y tres cuartos, en $25.00.

J. DELGADO Y LIBERTAD: Se alquilan dos casitas, con sala, comedor, dos cuartos, baño intercalado y jardín, en $18.00.

LAGUNAS 98: PROPIA para establecimiento. Se alquila en $28.00.

LAWTON 80: ENTRE San Mariano y Vista Alegre. Casa con sala, recibidor, comedor, hall, baño intercalado, tres cuartos y uno en la azotea.

OBRAPIA 93: AMPLIO LOCAL. Propio para garage, almacén o industria, en $85.00.

OBRAPIA 95: SE ALQUILA la planta alta, con sala, comedor, seis cuartos y uno en la azotea, en $45.00.

PAULA 33: MODERNA y amplia casa, con cinco cuartos, sala, comedor y cuarto de baño. Se alquila en $38.00.

PROGRESO 17: PLANTA baja, con 350 metros. Se alquila para almacén, industria, etc.

RASTRO 14 Y 18: INMEDIATAS a Monte. Se alquilan estas casitas en $18.00.

SAN BERNARDINO 20: Inmediata a San Julio. Se alquila esta casita, en $16.00.

SAN JOAQUIN 53: SE ADMITEN proposiciones para este local, esquina a Vigía, donde existió una bodega por muchos años. También se alquilan los altos, en $30.00.

SAN LAZARO 309: SE ALQUILAN estos bonitos bajos, con sala, comedor y dos cuartos, en $25.00.

SAN NICOLAS 230: SE ALQUILA esta casa, con comedor, 3 cuartos y servicios, en $20.00.

SAN NICOLAS 232: Se alquilan los altos y bajos de esta casa, con sala, saleta y tres cuartos, en $25.00 y $22.00 respectivamente.

SANTA TERESA D.: ENTRE Primelles y Churruca. Tiene sala, recibidor y tres cuartos, $15.00.

SITIOS 69: PROPIO para pequeño establecimiento. Se alquila esta casa, que hace esquina a Manrique, en $25.00

SITIOS 161: ESQUINA a División. Propios para matrimonio de buen gusto. Se alquilan el primero y segundo pisos, que tienen sala, recibidor, comedor, 3 habitaciones y baño intercalado, en $30.00 y $28.00, respectivamente. También la planta baja, para comercio.

SOL 96: AMPLIO y ventilado piso alto, con sala, comedor y cuatro cuartos, en $28.00.

SOLEDAD 36: ENTRE Salud y J. Peregrino. Se alquilan varias casitas, con sala, comedor, tres cuartos, en $23.00. Y en la propia manzana, otras de más bajo alquiler. En el Pasaje de Jesús Peregrino, viviendas a $12.00.

VIVES 192: ESPLENDIDOS altos. Compuestos de sala, comedor y cuatro cuartos, en $25.00.

Para más informes sobres las anteriores casas diríjase a
J. BALCELLS Y CIA. S. EN C.
San Ignacio 33. Telf. A-2766.
A-1 42456 17 Dic. 27

SE ALQUILA: En el lugar más céntrico de La Habana, Reina número 131, tercer piso. Espléndido. 17 habitaciones, 6 baños y otras comodidades. Informes: Galiano 82. Café «La Isla».
A-1 42694 20 Dic. 27

SE ALQUILAN: BELASCOAIN número 125, entre Reina y Estrella. Precioso fresco y ventilado segundo piso, 3 habitaciones, baño intercalado, con calentador, cocina de gas. Para más informes: Manzana de Gómez 240. Telf. A-4893.
A-1 42675 20 Dic. 28

ALQUILO: MONSERRATE 139, frente a Estación de Policía. Piso primero. Moderno, sala, 3 habitaciones, baño intercalado, comedor al fondo, cocina y calentador gas. Informes: Manzana de Gómez 240. Telf. A-4893.
A-1 42671 20 Dic. 28

BELASCOAIN No. 44, ALTOS
Frescos y cómodos. (Lo mejor Belascoaín), sala, recibidor, gabinete, comedor, 6 habitaciones, lavabo, baño intercalado lujo, habitación y servicios criados, calentador y cocina de gas y carbón. Ferretería «Capitolio». Belascoaín 48.
A-1 42756 21 Dic. 31

SE ALQUILAN: JOVELLAR 10, entre Aramburu y Hospital. Casas modernas de gabinete, recibidor, sala, 3 habitaciones, baño, comedor, cuarto criados, $30.00. Llaves e informes: San Lázaro 376, entre Aramburu y Hospital. U-5858.
A-1 42651 20 Dic. 30

BARATO SEGUNDO piso, Rayo 66, cerca Estrella, una cuadra Reina. Sala, comedor cuatro cuartos, baño intercalado, calentador, cocina. Informan en el primero. Teléf. A-1529.
A-1 42817 21 Dic. 31

SE ALQUILA LA CASA Suárez 121, entre Alcantarilla y Puerta Cerrada. Está abierta, de 11 a 12 m. Informes, por el Telf. X-3504.
A-1 42901 23 Dic. 31

SE ALQUILA LA CASA Lealtad 165 entre Reina y Estrella, en precio mensual de $23.00. Informan en la misma y por el Telf. X-3504.
A-1 42902 23 Dic. 31

ALQUILERES

A-1 Habana

MARINA 21, FRENTE al Parque Maceo. Modernos bajos. Sala, comedor, tres cuartos, baño intercalado $27.00. Informes: A-6420.
A-1

EDIFICIO MARTA, Consulado 7, casi esquina Prado. Moderno piso alto con todo confort al estilo americano. Precio reducido. Hay elevador permanente. Informes el portero.
A-1

MALECON 4, al lado del Unión Club, con entrada por San Lázaro 24 altos y bajos, propios para club o familia larga. Llave en la misma. Informes: Obispo 16.
A-1

ARAMBURU 23, altos y bajos, esquina San Rafael. Recibidor, sala, comedor, tres cuartos, baño completo y cocina. $25 y $18.00. Llave botica. Informes: A-6420.
A-1

AGUIAR 112, ENTRE Amargura y Teniente Rey, primer piso, sala, hall, cinco cuartos, comedor, baño, cocina, cuarto criados y servicios. Informan: U-1564.
A-1 42887 23 Dic. 29

REVILLAGIGEDO 1. Alquilo bonitos y ventilados altos, sala, recibidor, 3 habitaciones, servicio intercalado, comedor al fondo. Otra habitación con baño y servicios, en azotea, de 9 a 11 y de 2 a 5.
A-1 42930 23 Dic. 28

VIVA CERCA de las Oficinas, Obrapía 65, primer piso, sala, saleta, cinco habitaciones, comedor, baño intercalado, cocina gas. Precio situación Informes: Telf. A-8062.
A-1 42910 23 Ene. 1

POCITO 51
Sala dos habitaciones, baño intercalado, cocina. Precio: $18.00. Informes: F-2134.
A-1 42920 23 Dic. 29

SOLEDAD 48
Altos, sala, saleta, tres habitaciones, baño intercalado, cocina. Precio: $25.00. Informes: F-2134.
A-1 42919 23 Dic. 29

COMODOS ALTOS, Habana número 83, casi esquina a Obispo, 3 cuartos, sala, saleta y demás servicios. Ultimo precio: $25.00. Telfs. A-2686 y F-1966.
A-1 42917 23 Dic. 29

CIENFUEGOS 33
Se alquila en $27.00, el segundo piso, compuesto de sala, saleta, tres cuartos, servicios modernos, agua abundante. Llaves, bodega. Informan: Compostela 94.
A-1 42897 23 Dic. 29

CARLOS III No. 16-A.
Altos, sala, saleta, cuatro habitaciones, baño intercalado, cocina de gas. Precio: $30.00. Informes: F-2134.
A-1 32922 23 Dic. 29

OQUENDO 5-D.
Bajos, sala, saleta, cuatro habitaciones, baño intercalado, cocina de carbón, lavadero de ropa, servicios de criados. Precio: $35.00. Informes: F-2134.
A-1 42923 23 Dic. 29

VEDADO. ALQUILO A 266 entre 27 y 29, bajos, acera brisa. Jardín, portal, recibidor, sala, comedor, tres habitaciones, lujoso baño intercalado, cuarto servicio criados, demás comodidades modernas, esquina 29, colegio monjas Lestonac, fiador satisfacción. Informan en los altos.
A-1 42865 22 Dic. 27

SE ALQUILAN LOS BAJOS de la casa Aguila 158, entre Corrales y Apodaca. Se componen de sala, saleta, cuatro habitaciones, cocina y baño al fondo. Alquiler: $28.00. Informes: Telf. A-6699.
A-1 42833 22 Dic. 27

BERNAZA 22, CUARTO PISO. Se alquila, con sala, comedor, 2 habitaciones, baño, cocina. Ultimo precio: $25.00. Informan, en la misma, de 12 a 5.
A-1 42830 22 Ene. 2

SAN LAZARO 233, ENTRE (Gervasio y Belascoaín). Alquílanse bajos, sala, comedor, tres cuartos, cocina, baño, patio. Se están pintando. Precio reajustado. Punto inmejorable. Informa, dueño, altos.
A-1 42832 22 Dic. 27

ALQUILO: SEGUNDO PISO. Moderno y fresco, 3 habitaciones, sala comedor, baño intercalado, servicios criados, más dos habitaciones en azotea. Edificio «Ruisánchez», Angeles esquina a Estrella. Telf. A-2024.
A-1 42850 22 Dic. 27

PORVENIR 6, ALTOS, entre Habana y Compostela. Alquilo casa moderna, sala comedorcito, dos habitaciones, baño moderno, cocina. Todo balcón a la calle. Precio situación. M-3819
A-1 42849 22 Dic. 27

SE ALQUILAN EN AVENIDA Menocal y Finlay, primero, segundo y tercer pisos modernos, con sala, comedor, dos habitaciones, baño intercalado, calentador y cocina de gas. Telf. U-6977.
A-1 42851 22 Dic. 30

SE ALQUILA: segundo piso derecha, Amistad 102 entre San José y Barcelona: sala, recibir, 4 cuartos, baño, comedor, cocina, cuarto y servicio criados. Informan Amistad 102, primero derecha
A-1 42801 21 Dic. 28

SE ALQUILA: SAN LAZARO 374, entre Aramburu y Hospital. Casa moderna, de recibidor, sala, hall, 4 habitaciones, baño, cocina, cuarto criados. Informes: U-5858.
A-1 42655 20 Dic. 30

SE ALQUILAN: ESPADA 15, entre Jovellar y Vapor. Casas modernas, de sala, comedor, 2 habitaciones, baño y cocina, $18.00. Llaves e informes: San Lázaro 376, entre Aramburu y Hospital. U-5858.
A-1 42677 20 Dic. 30

ALQUILO: PLANTA BAJA, Habana 109, casi esquina Teniente Rey. 300 metros. Propia para almacén o depósito. Barata. Su dueño: Calle 6 número 206, Vedado. Telf. F-1409. Llave, segundo piso.
A-1 42563 19 Dic. 29

SE ALQUILAN: SAN LAZARO 388, entre Hospital y Espada. Casa modernas, de sala, 2 habitaciones, baño y cocina, $13.00. Llaves e informes: San Lázaro 376, entre Espada y Hospital. U-5858.
A-1 42652 20 Dic. 30

SE ALQUILAN: VAPOR 43, entre Espada y Hospital. Casas modernas de sala, comedor, 2 habitaciones, baño intercalado completo, cocina, $18.00 Llaves e informes: San Lázaro 376, entre Aramburu y Hospital. U-5858.
A-1 42653 20 Ene. 5

SE ALQUILAN: VAPOR 43, entre Hospital y Espada. Apartamentos de 2 habitaciones, baño, cocina, luz, $10.00. Informes: San Lázaro 376, entre Aramburu y Hospital. U-5858.
A-1 42654 20 Dic. 30

ALQUILO: MODERNO Y BONITO segundo piso, de Barcelona 2. Muy próximo al Capitolio, Parques Teatros y principales establecimientos de la Ciudad. Precio módico. Informes: Neptuno 113. Telf. M-1774.
A-1 42647 20 Dic. 30

MURALLA 83: COMPUESTA recibidor, sala, cuarto, gabinete, 4 grandes habitaciones, baño intercalado, cuarto y servicios independientes criados. Fabricación moderna. Ganaba: $175.00. Se alquila por menos de la cuarta parte. Informes: M-9093. Llave, locería bajos.
A-1 42695 20 Dic. 30

SE ALQUILA: LUCENA 5, altos, sala, saleta, dos habitaciones y demás servicios. Telf. F-3044.
A-1 42734 21 Dic. 29

CUBA 93, BAJOS: Se alquilan. Informan: Telf. F-3044. Está preparado el frente para establecimiento, y habitaciones al fondo.
A-1 42733 21 Dic. 29

SE ALQUILA: MAZON 35, entre Valle y Zapata. Casa moderna de sala, 3 habitaciones, baño, cocina, servicios criados. $22.00. Llaves en la misma. Informes: U-5858
A-1 42658 20 Dic. 30

ALQUILERES

A-1 Habana

SE ALQUILAN: SAN JOSE 111, entre Oquendo y Soledad. Casas modernas de sala, dos habitaciones, baño, cocina, $14.00. Llaves, en la misma. Informes: San Lázaro 376, entre Aramburu y Hospital. U-5858.
A-1 42650 20 Dic. 30

PRIMER PISO MODERNO, completo, en Belascoaín esquina San Miguel, altos peletería «La Noble Habana», tres cuartos y gabinetito, propio familia de gusto. Baratísimo. Informan peletería.
A-1 42788 21 Dic. 29

GANGA ZEQUEIRA 52-A, altos, casa moderna, sala, comedor, dos cuartos grandes baño intercalado. Informes: M-2863. F-6635. La llave en los bajos.
A-1 42609 19 Dic. 29

REBAJADOS, SAN LAZARO 98, casa moderna, sala, comedor, tres grandes cuartos, baño intercalado, hall. Informes: M-2863, F-6635, M-6428. Llave en la misma a todas horas.
A-1 42608 19 Dic. 29

ALQUILO
Segundo piso. Jovellar 41, esquina a Hospital, sala, comedor, 2 cuartos, baño intercalado, servicios criados, cocina gas. Llaves, bodega. Informes: Fonseca, Luz 1-A., Víbora. I-3361.
A-1 42524 19 Dic. 29

AGUIAR 47: DOS Apartamentos. Uno con cuatro cuartos. Otro, con dos, con sala, saleta y comedor. Baños, ambos.

LEALTAD 44: SE ALQUILA un garage. Trocadero número 115, entre San Nicolás y Galiano. Local propio para tienda. Informes: M-8413.
A-1 42583 19 Dic. 29

MAZON 31, ENTRE SAN JOSE y Valle. Alquilo segundo piso. Compuesto de tres cuartos, sala, comedor, baño intercalado, cocina y servicios criados. Precio: $23.00. Informes: Bufete de Arellano. M-3936.
A-1 42587 19 Ene. 7

SAN LAZARO 307, ENTRE Espada y Hospital. Alquilo planta baja, compuesta sala, comedor, 3 cuartos, baño, cocina, cuarto de criado y patio. Precio: $33.00. Informes: Bufete de Arellano. M-3936.
A-1 42399 17 Ene. 7

LUZ 36: ALQUILO SEGUNDO piso, compuesto de recibidor, sala, 3 cuartos, baño intercalado, comedor, cuarto y servicio de criados, cocina y un cuarto en la azotea. Precio: $33.00. Informes: Bufete de Arellano. M-3936
A-1 42402 17 Ene. 7

SE ALQUILAN MUY BARATO:
La amplia casa Santo Tomás 46, Cerro, con frente a tres calles, acabada de reparr, propia para vecindad, con 19 habitaciones, cuatro de ellas dobles. Llaves en la misma.

Bajos de MONTE No. 40, por Angeles, propios para fonda o cualquier clase de industria. Las llaves en la relojería por Monte.

Bajos de SAN MIGUEL No. 66, casi esquina a Galiano, propios para tintorería o cualquier industria. Llaves en la barbería de al lado.

INFORMES: Almacén víveres, San Ignacio esq Sol. Teléfono A-4745.
A-1 42439 17 Dic. 27

ALTOS MODERNOS. Se alquilan, San Joaquín 52. Media cuadra Monte, 3 habitaciones, 2 patios. Llave en los bajos. Telf. M-7464.
A-1 41854 12 Dic. 27

ALQUILO CASA, MONTE 292. Salón corrido, cuadra Mercado Unico. Luz 33, departamentos y habitaciones, altos y bajos, entre Damas y Habana. También Universidad 22, cuadra Iglesia del Pilar, muy amplia e higiénica. Todas, precio barato. Las llaves al lado. Informan: Telf. I-3691.
A-1 42375 17 Ene. 1

O-REILLY 76: SE ALQUILA el primer piso, compuesto de sala, recibidor, 3 cuartos, comedor, baño, cocina, servicio de criados, 2 cuartos en la azotea y servicios. Precio: $33.00. Informes: Bufete de Arellano. M-3936.
A-1 42404 17 Ene. 7

A-2 Vedado y Príncipe

VEDADO: B. NUMERO 2. Alquilo modernos, espaciosos bajos, jardín, portal, sala, seis cuartos, patio comedor al fondo. Baratísimos. F-4479.
A-2 43122 26 Ene. 1

VEDADO: $55.00. BUENA CASA, sala, comedor, antesala, 5 cuartos, baño y servicios criados, garage. F-4283. B. número 87, entre Línea y 11, cerca La Salle.
A-2 43104 26 Dic. 30

C ENTRE 21 Y 23, amplísimos altos de construcción antigua, pero por eso sumamente cómodos y ventilados, terraza, sala, 5 cuartos, comedor baño etc. Precio reducidísimo. Informan: Goizueta. F-3937.

17 No 447 ENTRE 8 y 10, amplia casita interior entrada independiente, sala, 3 habitaciones, patio, comedor, baño etc. Precio 3 veces rebajado. Informan: Goizueta. F-3937.
A-2 43069 25 Dic. 31

ALQUILO GRAN residencia calle 23, Vedado; sin muebles 100 pesos, con muebles 180, muy lujosa, garage para dos máquinas. Llame F-5397.
A-2 43030 25 Dic. 28

EDIFICIO «BIARRITZ» Calzada del Vedado, entre J e I. Se alquilan frescos modernos pisos altos y bajos con sala, comedor 2-3 cuartos, baño, cocina. Precios $20.00 a $40.00. Se exigen referencias.
A-2 42970 24 Dic. 27

CALLE N No. 26, altos esquina 17, Vedado. Jardín, portal sala, comedor, cinco habitaciones, baño completo. Llave en la misma. Informes: A-6420.
A-2

EDIFICIO CALLE H. No. 184 entre 23 y 21. Vedado. Con todo confort, casitas al estilo americano. Alquiler razonable. Informes el portero.
A-2

LINEA 122 ALTOS entre 8 y 10. Vedado. Moderna casa, terraza, recibidor, sala, cinco habitaciones, dos baños intercalados, comedor, cuarto y servicios de criados. Llaves bajos. Informes: A-6420.
A-2

LA MEJOR EN $27.00. 14 No. 169 entre 17 y 19, altos o bajos, terraza, cuatro cuartos, entradas independientes. Telf. A-6961, A-4577.
A-2 42984 24 Dic. 29

VEDADO: CERCA COLEGIO Teresiano, 14 entre 17 y 19, sala, comedor, cuatro cuartos baño, 17 número 536, sala, comedor, dos cuartos, baño, portal. F-5557.
A-2 42906 23 Dic. 31

MUY FRESCOS BAJOS, K. número 164, entre 17 y 19, cuatro habitaciones grandes comedor y servicios completo, patio, jardín y portal. Precio muy rebajado. Informan: Telf F-5506.
A-2 42916 23 Dic. 31

SE ALQUILAN, EN $30.00
Los modernos altos, de la calle 12 número 25, Vedado, compuestos de sala, saleta, cuatro cuartos, baño moderno. Llaves bodega. Informes: Compostela 94.
A-2 42896 23 Dic. 29

MODERNOS BAJOS, jardín, sala, saleta, tres grandes cuartos, baño intercalado, comedor, cuarto y servicios criados, patio, lavadero y pasillo. 21 número 283, entre D. y C., Vedado.
A-2 42892 23 Ene. 2

PASEO 12, INTERIOR, preciosos bajos, a todo lujo, 2 cuartos, sala, saleta y demás servicios modernos. Precio: $18.00. Telfs. A-2686 y F-1966.
A-2 42918 23 Dic. 29

M.E.C.D. 2016

Muy lucidas las fiestas benéficas celebradas en Pina el día 20 a beneficio de la niñez desvalida de este lugar y pueblos cercanos

Pina, Diciembre de 1932. —La velada artística y el baile que se efectuaron en esta localidad en la noche del día 20 a beneficio de los niños pobres de las colonias comarcanas, tuvieron un éxito que sobrepasó en mucho todos los cálculos hechos con anterioridad. Ciertamente no podía el público, en la actual situación económica, corresponder mejor a la feliz iniciativa de recoger fondos para el noble fin de proporcionarles zapatos y ropas a la sufrida y por demás abandonada niñez campesina.

La función en el teatro «Avellaneda» resultó muy brillante asistiendo un público selectísimo y tan numeroso que se llenó el coliseo hasta lo último.

Los números representados fueron del agrado de todos los concurrentes quienes se mostraron pródigos en aplausos y celebraciones.

Las personas que tomaron parte en las representaciones, pertenecen todas a nuestra élite social, y no obstante ser muchas de ellas la primera vez que actúan en el escenario en funciones de aficionados quedaron admirablemente bien.

Hé aquí el programa de la función:

1 El distinguido señor Luís Seigle, Secretario particular del señor Miguez Muñiz, Administrador del Central «Morón», disertó brevemente sobre el motivo de la función, haciéndolo muy acertadamente.

2 La señora Lolita Quesada de Kaoch, Maestra de Escuela de la localidad y su esposo el señor Eladio Kaoch, Procurador Público y empleado de la Oficina del Central, realizaron dos números de cantos mexicanos dialogados, acompañados de guitarra.

3 El joven Nazario López, admirable guitarrista y cancionero, vecino de esta localidad, ejecutó varios números.

4 Las señoras Nena Angel de Campañería, Erótides Hernández de Martínez, Gloria Fernández de Vilaró, y los señores Juan Manuel Campañería, segundo Administrador del Central; Oliverio J. Martínez, Jefe de Oficina; Wifredo Vilaró Bovi, Superintendente de Batey, y el señor Eladio Kaoch, Procurador Público y oficinista, representaron la simpática obra de los hermanos Quintero titulada «El Tío de la Flauta», repartidos en la siguiente forma: Dña. Casta, (señora), Sra. de Campanería; Luisa, (señorita), Sra. de Vilaró; Mercedita, (señorita), Sra. de Martínez; D. Tadeo, (padre), Sr. Martínez; D. Paco, (Enamorado), Sr. Campanería; Fidelino, (Galán joven), Sr. Kaoch; D. Melchor, (padre), Sr. Vilaró.

5 La señorita María Aragón y el joven Miguel Quiñones, en su número de capricho muy interesante.

6 Coro «El Frutero», por las señoras Gloria F. de Vilaró, Erótides Hernández de Martínez, Lolita Quesada de Kaoch, y las señoritas Estelita Luís, Elia Méndez, María Delia García, y Olguita Rodríguez, siendo acompañadas al piano por la señora Nena Angel de Campanería.

7 El señor Mauriz, admirable cuentista, vecino de Ciego de Avila, dijo varios cuentos de su selección llenos de humor y de gracia.

8 Canto aludiendo a varios individuos del Central por la señora Gloria Fernández de Vilaró.

9 El dúo de «Los Paraguas», por la señora Erótides Hernández de Martínez y el señor Oliverio J. Martínez, su esposo, acompañados al piano por la señora Nena Angel de Campanería.

10 La altruista señora Carlota Smith de Muñiz, principal organizadora de los beneficios, y las niñas Elzita Muñiz, Dorotea Mc Cloy y Dinora Boladeres componiendo la palabra «Fin» se presentan al público rodeadas por todas las personas que tomaron parte en la función, recibiendo un prolongado y nutrido aplauso de los asistentes.

El cronista pudo recoger algunos nombres de la enorme y distinguida concurrencia femenina que invadió el «Avellaneda» en esta función, siendo ellos los siguientes, pidiendo perdón por las involuntarias omisiones«

La bondadosa señora Carlota Smith de Muñiz, promotora de la función.

Señoras Isabel Trueba de Luís, María Pelegrín de Vendrell, María Luisa Ríos de Méndez, Emma H. de Boladeres, y Dolores Cadenas de Meiziso.

María Sirgado de Fraxedas, Amparo Aragón de Seigle, Rosa Pelegrín de Soto del Valle, Teresa Sosa de Figueroa, María Castellanos de Cuevas, Amparo Castillo de Morales. Edelmira Vergara de Rodríguez, Rafaela León de Rodríguez, Eulalia Trueba de Gisbert, María Esther Rodríguez de Serrate, Margarita Seigle de Pozo, Quetty Guelvenzo de Ortiz, Isabel Rubio de Hernández, y señora de Ortega.

Señoras de Acosta, de Corcho, de Boladeres, Jr.; de Carlton, de Alegría, de Antuña, de Kaoch, de Mc Cloy, de Guzmán, de López, de Ortiz.

Señoritas: En primer lugar la simpática y distinguida señorita Olquita Rodríguez.

María Esbrí, Eva Soto, Zoila, Paulina y María Delia García, Nena Perdomo, María Arias, Numancia, Justina, Eloina, Celia y Vicenta García, Estelita Luís, Casandra Cadenas (de la Habana); Carmen Hernández, Dolores Luís, y Ana Rosa Avila.

Serafina, Ela y Conchita Quiñones.

Elia Méndez, Raquel Hernández, Hélida Corcho, Isabel M. Hernández, señorita Fajardo, señorita Quesada, señorita Antuña, y las hermanitas Reyes.

Eulalia Moreira, del pueblo de Falla; Piedra Esbrí y Mercedes y Agustina de Sanmiquelin, de Ciego de Avila.

EL BAILE

A las once de la noche, una vez terminada la función en el teatro «Avellaneda», dió comienzo en nuestro elegante Club Social el baile a beneficio de los niños pobres, a los acordes del celebrado Sexteto «Vista Alegre» del pueblo de Ciego de Avila.

Una legión innumerable de bellas y simpáticas señoras y señoritas y de señores y jóvenes distinguidos de nuestra sociedad y otros lugares cercanos, concurrió a los amplios salones de nuestro elegante club social dándoles al festival un lucimiento extraordinario haciendo que el baile se desarrollara con verdadera alegría y entusiasmo.

Hasta la hora en que los rayos matinales coloran el horizonte dichos amantes a Terpsícore estuvieron entregados a las delicias de los bailables, constituyendo este magnifico sarao el segundo grandioso éxito de las humanitarias y distinguidas señoras organizadoras de dichos actos benéficos.

Veamos la concurrencia femenina del baile:

La caritativa y muy simpática señora Carlota Smith de Muñiz. Señoras Nena Angel de Campañería, Erótides Hernández de Martínez, Isabel Trueba de Luís, Gloria Fernández de Vilaró, Clare C. de Mc Cloy, Quetti Guelvenzo de Ortíz, Amparo Castillo de Morales, Lolita de Quesada de Kaoch, Clara Gómez de Quiñones, y Edelmira Vergara de Rodríguez.

Margarita Seigle de Pozo, María García de Lalinde de Quesada, María Esther de Serrate, María Luisa Ríos de Méndez, Miss. Carlton, María Sirgado de Fraxedas, Rafaela León de Rodríguez, María Silleros de Francés, Eulalia Trueba de Gisbert, Dolores Cadenas de Meizozo, Isabel Rubio de Hernández y Emma H. de Boladeres.

La culta señora Dolores Luís, distinguida colaboradora del DIARIO DE LA MARINA, residente en la Habana.

Señoritas.

Un grupo encantador y sugestivo.

La bella y elegante señorita Eulalia Moreira, del pueblo de Falla.

Olguita Rodríguez, María Arias, Anicia Ortiz, Piedad Esbrí, Zoila y María Delia García, Celia, Eloina y Vicenta García, Estelita Luís, Elia Méndez y Zoila Pérez.

Raquel Hernández, Mercedes López, Zeida García, Zeida Rufin, Casandra Cadenas (de la Hanaba); Lala Guelvenzo, María Aragón, Alicia Platt, Sue Gaithen, y Marin ade Quesada.

Agustina, Pepila y Mercedes de Sanmiquelin, de Ciego de Avila; y Candita Esteban.

FELICITACION

Hacemos patente con estas líneas nuestra sincera felicitación a las distinguidas señoras Carlota Smith de Muñiz, Erótides Hernández de Martínez, Gloria Fernández de Vilaró y Nena Angel de Campanería, organizadoras de los actos benéficos que acabamos de reseñar, celebrados en la noche del dia 20, por el brillante éxito obtenido.

DE VISITA

He tenido el gusto de conocer en esta localidad donde se hallan de visita, a la distinguida señora Dolores Luís, distinguida colaboradora de la planas literarias del DIARIO DE LA MARINA, y a su hijo el culto e inteligente doctor Luís de Feria, graduado en Derecho Civil en la Universidad de París, quienes se proponen pasar una breve temporadita por estos pintorescos lugares de la región camagüeyana.

Llegue hasta ellos nuestro saludo cordial y el deseo que sentimos por que tengan en esta localidad una grata y saludable estancia.

DE REGRESO

Acaban de regresar a su residencia de esta localidad después de una breve visita a la capital de la República los distinguidos esposos señor Dr. Rodrigo Arias y Evelina Justiniani de Arias, con su pequeño hijo René.

Enhorabuena.

RETORNO

Después de pasar una temporada en la bella ciudad de Cienfuegos la apreciable y distinguida señorita María Castellanos, ha vuelto para esta localidad, trayendo con ella a una simpática amiguita, la señorita Adelaida Gómez.

Que hayan traído con su retorno todo un mundo de felicidades y dichas para ellas son nuestros más vivos deseos.

LAS ELECCIONES DEL «CLUB SOCIAL»

Las elecicones para el cambio de directiva en nuestro Club Social que debieron celebrarse en la sesión del pasado día 18 fueron pospuestas para fecha próxima.

Tan pronto se celebren les daremos cuenta a nuestros lectores.

PASCUA Y AÑO NUEVO. NUESTRA FELICITACION

Con motivo de las próximas festividades de Pascuas y Año Nuevo nos complacemos en consignar en estas líneas nuestros sinceros parabienes a todos los que integran la organización de este DIARIO centenario, así como a todos mis estimados compañeros.

Tengan todos unas Páscuas felices y un Año nuevo colmado de satisfacciones y dichas.

Alfonso MIRANDA,
Corresponsal

DESDE GUAYOS

LAS SRTAS. FERNANDEZ TRIUNFAN EN SU ACADEMIA

GUAYOS, Dic. de 1932.

Atendiendo a una fina invitación de las señoritas Fernández, directoras de la Academia «Remington» en el pueblo de Cabaiguán hube de asistir el día 18 de los corrientes con los fines de presenciar los exámenes de Mecanografía y Taquigrafía, Ortografía y Caligrafía, que se llevaron a efecto en la Academia propiedad de las señoritas mencionadas, resultando un éxito para sus directoras.

Formaban el tribunal calificador para el exámen, el director y personal técnico del Instituto Nacional Mercantil, «Mercurio» de la ciudad de Matanzas, integrada por las simpáticas señoritas Fernández, Directoras de la academia, obteniendo un rotundo éxito más en su carrera, habiendo sido calificados sus alumnos con notas de sobresaliente en las distintas asignaturas.

Fué objeto de gran admiración la preparatoria tan radical que demostró el joven Sr. Manuel Silva García, en el riguroso interrogatorio técnico y práctico exigido por el Tribunal, que duró casi cuatro horas consecutivas. Obteniendo notas de Sobresaliente en Taquigrafía y Mecanografía recibiendo en premio de su aprovechamiento el «Título» correspondiente, poniendo en alto el nombre de la Academia y de las señoritas Fernández como Directoras.

Felicitamos muy calurosamente al estimado amigo el joven Silva, por el éxito alcanzado, y por el título bien ganado por sus méritos.

Sea mi principal felicitación para las distinguidas amiguitas, señoritas, Fernández directoras de la mencionada Academia «Remington» en Cabaiguán ya que en tan corto tiempo dirigidos por su clara inteligencia y su buena dirección, han dotado a ese pueblo de un nutrido grupo de jóvenes de ambos sexos competentes en distintos ramos del saber comercialmente, siendo objeto de elevado concepto de inteligencia y desenvolvimiento en los puestos que ocupan.

Felicitamos también al Director del Instituto Nacional Mercantil de Matanzas, señor Arcadio Martínez Martell, así como también a los demás miembros que integran el «Instituto» que son celo y escrupulosidad con todos sus alumnos.

Reciban las señoritas Fernández mi más calurosa felicitación una vez más y al mismo tiempo les doy las gracias por todas las distinciones tenidas con mi persona.

Corresponsal.

NOTICIAS DE RODAS

ULTIMOS DUELOS

Rodas, Diciembre de 1932. — Mi Crónica de hoy se hace eco de una dolorosa muerte.

Toda esta sociedad siente muy en lo profundo la pérdida de uno de sus más connotados miembros.

Domingo Gómez y Delgado falleció tras cruel y penosísima dolencia. Ya en el Otoño de su vida, pero aún fuerte y robusto, rindió el póstumo homenaje de su existencia a la Implacable.

¡Leyes del Destino inexorables y mudas!

Recibieron sus restos cristiana sepultura en la ciudad de Cienfuegos, hasta donde fué, trasladado en el curso de su fatal enfermedad para ingresar en la Clínica Médico-Quirúrgica del Dr. Miguel A. Villalvilla.

No pudo rebasar el extinto la delicadísima operación a que fué sometido por el excelente cirujano Dr. Villalvilla.

En este pueblo perdurará su recuerdo por mucho tiempo.

No podrá olvidarse tan fácilmente al excelente ciudadano, al buen padre, al amigo servicial y oportuno que tantas buenas cualidades atesoraba y que tantos favores hizo.

La flor del recuerdo no se mustiará en los jardines de nuestro corazón, y siempre ofrecerá sus rojos pétalos y su delicado perfume a la memoria del amigo desaparecido que ya no veremos más.

Llegue por medio de estas líneas hasta su atribulado y lloroso hogar de esta villa, nuestro mensaje de condolencia, y nuestras frases de alivio.

Y que Dios tenga en la Gloria su alma.

LAS ELECCIONES DEL LICEO

El pasado lunes 19 tuvieron efecto en nuestra progresista institución Liceo, las elecciones para denominar la Directiva que ha de regirla durante el venidero año de 1933.

Resultó electo Presidente de la misma el señor Vicente Mass y del Toro, alto empleado del Distrito Fiscal de esta villa, y persona que goza de generales y bien ganadas simpatías.

Fué llevado a ese alto cargo por votación unánime de todos los componentes de esa prestigiosa Sociedad, que dieran buena prueba con este inimitable gesto, del profundo arraigo que en el seno de ella tiene el nuevo Presidente.

Hé aquí la nueva Directiva entrante. Presidente: Sr. Vicente Mass y del Toro; Vicepresidente: Dr. Olivio Llera y Mendoza; Tesorero: Sr. Ramón Rodríguez; Secretario: Sr. Juan Fernández; Vicesecretario: Sr. Luís E. López; Vocales: Sres. Críspulo Pino, Modesto Varela, Antonio Garrido, Dr. Fausto González, Bartolo Leyva, Efrain Leyva, Julio A. Llera y Vicente Díaz; Vocales Suplentes: Sres. Eugenio Novoa, Andrés A. Leyva, Eduardo Suárez y Pedro T. Cepero.

Ojalá que en unión de los miembros de esa esforzada y culta Institución, lleven su futuro por un camino de progreso y bienestar.

¡A luchar y a vencer!

PARA DESPEDIR EL AÑO

Como en anteriores tiempos, nuestro Liceo vestirá sus mejores galas para despedir el año.

A ese efecto se está organizando un regio baile que indudablemente constituirá un exitazo sin precedentes.

Apenas lanzada la idea, fué acogida con verdadero calor por todos los amantes del baile y la alegría.

Se despedirá este año que tantos malos ratos nos ha dado, entre risas y músicass.

Mi Crónica reseñará con todos sus pormenores este gran evento social, que será con seguridad otra página de oro más que a su larga y brillante historia unirá la más joven de nuestras instituciones sociales.

PASCUA Y AÑO NUEVO

No quiero cerrar mi Crónica de hoy sin desear ante a todos mis consecuentes lectores y amigos, unas Pascuas deliciosas y un Año Nuevo colmado de felicidades.

Seguramente que 1933 no seguirá por el mismo tortuoso camino que su moribundo hermano.

Elevemos a lo más alto del mástil de nuestro pensamiento, la reluciente y triunfadora bandera del más acentrado optimismo, y esperemos que un rayo de luz rompa estas tiniebras.

No todo ha de ser penas y dolores.

Luís E. LOPEZ,
Corresponsal

CRONICAS BAYAMESAS

(Por HERCASIDO)

(Dedicada a la Sociedad Veguitera)

El monte, como en Cuba suele llamar la gran mayoría al campo. «No es de orégano», como también hubo quien dijera; no es, tampoco, de rosas; pero tampoco es todo hojarasca, sao árido, escarpado y espinoso.

Hay parte de ese llamado monte, como lo hay en lo humano y todo lo que no está sujeto a diseño o a molde, que tiene todas las fealdades de lo inhóspito, y lo hay que tiene todos los tintes de la gracia y de lo enteramente hermoso y bello.

Hay lugares en la campiña que se distinguen de otros, no sólo por su distanciación topográfica, sino por sus propias particularidades como una mujer hermosa y linda se distingue entre muchas feas y desgarbadas.

Al paso de la mujer bonita, la fea a la vez que la admira en su interior, la envidia... y casi la odia; el hombre la elogia y la eligiría con su egoísmo ante su llamativo físico como suya.

Así son los lugares de campo o monte dichos; que por su atractivo los elegiríamos por nuestros, y allí haríamos aunque fuese un modesto bohío.

Pues bien, paciente lector; por estas tierras de Dios, que los cubanos llamaron desde luengos tiempos orientales, donde el sol madrugador rompe sus cristales, (perdóneseme la consonancia), hay ríos de límpidas cascadas y de murmurantes corrientes; hay ríos de remansos azulinos, en que, a falta de cisnes blancos, flotan en sus aguas las góndolas, blancas también, de la imaginación.

Después del Río Cauto, al que cantara nuestro poeta máximo, y que con cuyo cántico atesorara más y más su caudal, para llenar el arca poética a las generaciones del presente y venideras, quienes buscan y buscarán en el hoy el sabor del lejano ayer, hay en este Oriente bayamés el río de su nombre, caudaloso si se quiere; y, tras éste, otra fuerte serpiente de cristal que mece su cuerpo entre sinuosidades de juncos, cañas bambúes cañas gigantes y guayabos: éste es el «Yao».

Yao, ante la carencia para mí etimológica de su nombre, me da la impresión de haber servido para apagar una ardiente sed y que, lleno alguien de gozo al ver sus crisalinas aguas, que exclamó ¡Ya! ¡Oh!...

Por la mal llamada carretera, entronque de la que pone en comunicación a Bayamo y Manzanillo, llégase a Bueycito, pasando el «Yao», por un puente de hierro de unos cincuenta metros.

Este puente, alto y elegante no es ni más ni menos que semejante a otro de iguales dimensiones; no así el río, el cual es incomparable; es profundo; sus aguas claras, y por lo tanto incitantes, tientan a romperlas en el más agradable de los baños y exclamar otra vez: ¡Ya!.. ¡Oh!, qué lugar más hermoso para refrescar!..

A su paso, «Yao», deja la reiterada exclamación como la raíz de la venganza y el odio en lo humano que pide de saciedad. Y tras esa saciedad, precisamente, como las abejas tras las flores libando sus mieles, llegan de cuando en cuando caravanas de jóvenes en busca de las aguas del «Yao».

El cronista es vecino del «Yao», es amigo de los vistantes a quienes más adelante ha de referirse, y con quienes tuvo el placer de vivir un día agradable.

Estos visitantes son hijos del pueblo de Veguita, pueblo de una sola calle, como dijera Aristigueta, en uno de sus famosos cuentos, cuyo nombre ahora no recuerdo, calle que es la carretera mencionada Bayamo-Manzanillo o viceversa.

No obstante la apreciación festiva del querido amigo y compañero autor de la sección «Bromas y Veras» del DIARIO, Veguita, a más de la mencionada calle, tiene otras varias; y más que calles, tiene de familias distinguidas, quienes llevan hacia avante el alma del criollismo.

¿Qué diría sino el dilecto amigo Sebastián Planas, director de nuestra Renta de Loterías? Veguitero de cepa, a la vera exacta del también caudaloso río Buey, con cuyas aguas riega la inmensidad de sus naranjos y horticulturas, a las cuales dedica sus amores, (herencia de labriegos cubanos), cuando llega a su terruño en vacaciones.

Un camión lleno de gente, —dicen los muchachos. Estridencias del claxon, gritería inmensa. ¿Quién vendrá?, —nos preguntamos.

Y como si nos oyeran a nuestra pregunta del soliloquio, gritan diciendo: ¡Viva Veguita, viva Yao!

Llegan. Estrechones de manos, efusivas frases.

Rasgan guitarras, cantan, hay alegría, hay juventud, hay entusiasmo. Venimos tras las aguas del Yao, nos dicen, y a ver a los amigos.

Al «Yao», pues. Vanse apeando las bellas con cuidado por una escalerilla que sirve de costanera al camión; los jóvenes échanse a tierra de un salto.

Ya se han apeado todos pueden decirse, sólo quedan dos en el vehículo; por lo que me hace fijar que custodian algo que no baja sólo; así me dice el amigo «Mogique», falta parte de lo mejor.

Y de eso mejor empieza a bajar: tres lechones listos hasta de su mojito a la habanera para poner en púa inmediata; doce pollos desplumados arroz correspondiente, etc, y una cuantas etcéteras más, como una torre de casabe, un garrafón de vino y los postres correspondientes..

Por lo que verá el lector, estos que se divierten, son de los que traen alforjas..., si no las trajeran habría que acabar con la quinta y con los mangos, es, según la frase moderna, «algo serio»; o la otra: «es de España»....

No olvidaron ni el pico ni la pala para hacer la hoya; la hoya do serían asados los pequeños porcinos. Venían a gozar y que nadie se mortificase por ellos. Me embargan el día; me hacen suyo, lo que acepto con gusto.

Manos a la obra: machete y hacha con qué hacer leña y astillas y todo empieza a funcionar debidamente.

Y cabe el puente del «Yao», como los bohemios que describiera el borracho divino, Darío, cabe los puentes del Sena, vivimos un día de placer honesto y de grata recordación.

Arturo Arango, maestro de guitarra, manzanillero, quien muy a pesar de sus diez y ocho años, hace primores con las cuerdas musicales y el canto. Se hacía acompañar de un discípulo suyo muy aventajado, del culto veguitero, joven Augusto Matos y de la espiritual «Panchita» Reboso, quien posee una voz de tiple con dulzuras infinitas.

Aunque «Siboney», resulta ya en la gama del cartel musical, algo así diaríamos, neoclásico, por haberse pasado la moda, fué cantado por «Panchita», a la vez que ejecutado en la guitarra, logrando, no sólo un aplauso unánime, si no que parecía que con su voz removía el alma ya dormida de aquella vida india.

Hay una lancha que se mece en las claras aguas, ¿do están los remos? (preguntan). No se hicieron esperar mucho los remos ni la lancha tampoco en su marcha.

Llénase ésta materialmente de jóvenes, «bellas» y «feos»; tan llena fué que el naufragio se dió pronto; naufragio intencionado sabedores los patronos que todas y todos eran buenos nadadores.

Hay risas, gritos de alegría, flotan sobre el agua sombreros y algunos pañuelos. Yo recojo una liga muy linda; una liga de mujer.

¿Y su dueña?,— inquiero a la vez que la solictan. Es de una bella veguitera a quien el ajuste del vestido por el agua, deja ver pronunciada toda la línea de su cuerpo de Venus.

Los camaradas desde la orilla, ríen y gritan también alegremente. Salen los náufragos y dan la voz de ¡al agua, patos! Aquí no hay pluma que no se moje, hoy hay baño.

¿Y la trusa?— pregunta alguien respetuosamente. La trusa, el propio vestido. Y así fué: en un instante, aquel que se hacía remiso lo agarraban entre dos o tres y, ¡al agua! Era un verdadero balneario, era un mar sin peces... de colores.

Después, las «bellas» al menos, en casa vecina que hizo colmo de atenciones hallaron ropas para cambiarse mientras se secaron las mojadas, los hombres tuvieron de plancha y calor al propio cuerpo con la ayuda del sol.

Visitamos de cuando en cuando al garrafón de vino navarro; navarro, al menos en el nombre y, al ¡viva Navarra!... y que «el vino hará olvidar», parodiando a «Marina», entonamos cantos a los lechones, los que poco a poco iban poniéndose dorados en la púa, a la vez que el pollo y arroz, (aquí no era arroz con pollo, sino pollo con arroz) iba también cogiendo su sazón suculento, dirigido admirablemente por la simpática Srta. Elvira Dalmau, ayudada por mi distinguido amigo, prometido de ella Sr. Remigio Ortíz Socarrás.

¿En cuál de éstas fiestas, en la que manda la juventud y la alegría, en la que se escancian algunos licores no hay recitación de poesías, y en cuál no hay el canto de la coplilla criolla? Hubo de todo; de todo se hizo gala. ¿Salón? Ya lo dejamos dicho, cabe el puente del «Yao».

Y piden inspiración al cronista.

Este dice en «poesía barata» ante los platos en que ha de servirse criollamente el lechón lo siguiente:

Cabe el Puente del «Yao»,
al susurro de sus aguas,
tenemos lechón «asao»
para comer sobre yaguas.

Aquí el ¡bravo, bravo! de costumbre a pesar de lo malo, como a todos los oradores que suben a la tribuna, se les aplaude para que cada día lo hagan peor...

Se yanta de lo lindo, desprovisto, al menos en el lechón, de toda etiqueta; con los cinco «dedales» que Dios nos da; para el arroz hay platos, hay los demás utensilios de mesa; eso sí, muy criollamente: sobre las piernas.

Orondos y lirondos los estómagos, ¿qué otra cosa mejor que bailar? ¡A bailar, pues!

La casa de la señora Angelina Torné, Vda. de Villalvilla, se halla muy cerca; esta señora nos está ya haciendo compañía y nos ofrece, con su peculiar cortesía todas las atenciones insospechadas: hay ortofónica y sones de moda que alternamos con las guitarras y el baile sigue hasta la puesta del sol.

Y como yo he de poner punto final a esta crónica que se va haciendo demasiado extensa, trato de recortar las bridas a la idea que cabalga largamente.

Reseñemos la concurrencia.

Señoras: Angelina Torné Vda. de Villalvilla; Leovigilda Socarrás y Gloria Acosta de Socarrás.

Señoritas: Nica León, amiga vieja del cronista, quien trae recordaciones de mejores días; María Alvarez, digna profesora normalista santiaguera, simpatiquísima; Dulce Planas, dulce de verdad, dueña de miles de atractivos; Nena Matos, con unos ojos abrasadores y una gracia sin par; Chicha Planas, la que al mirarla, antes que hablarle se hace uno mil preguntas; Irma León, haciendo paridad con la anterior; Nené Rogert, menudita e ideal, prometida de mi particular amigo a quien cariñosamente lo distinguimos por «Mongolis».

Cuquita Rosabal, hija del electo Consejero oriental, Quintiliano Rosabal. Es Cuquita uno de esos seres que posee los ojos glaucos más misteriosos a la vez que soñadores. Tiene un trato admirable.

Mercedes Olivera, muy linda, haciendo pareja con su prometido Alexander; Toñiquita Planas, muy simpática y culta; América Machado, trigueña con todas las gracias de la genuina criolla.

Nena Planas, soñadora de mundos lejanos.

Panchita Reboso, ideal, prometida de un distinguido amigo mío, un bayamés de familia acomodada.

Lala Sariol, Eugenia Surós, Magdalena Tamayo y Melva Ramírez, cuarteto que encarna todas las gracias, hermosura y elegancia sobre todo.

Del sexo feo estaban los siguientes jóvenes caballeros: Arturo Arango, Augusto Matos, Gustavo Blancard, Héctor Lastre, Osvaldo Lastre, Enrique Ferrer, quien promete mucho en el arte «del bel canto»; Andrés Augusto Planas, «Mogique» Planas, bailarín de tango argentino, aunque parezca mucho ;el criollo cubano tiene ardores en su sangre para que ésta, dando calor al alma, produzca la poesía y el ritmo contorsionista que es la gracia del tango.

Carlos Alva, Rafael Robledo, Juan Angel Martínez, Reinaldo León, Eleusipo León, Cándido Alvarez, Amado León, Remigio Ortíz, Alejandro Martínez, Justino Matos, Víctor Rosabal, Isaac Cuñado, Jr., y Salvador González.

¿Verdad, lector, que era una verdadera jira? Pues esta duró hasta la puesta del sol desde las primeras horas de la mañana.

Han prometido respetir la visita.

A nosotros sólo nos resta pedirle al pío lector que nos disimule el tamaño de la presente crónica.

Puente de «Yao», Bueycito,
Diciembre 19 de 1932.

Los reclusos del vivac de Sola a punto de pasar hambre por negarse aquel comercio a seguirlo abasteciendo

CAMAGUEY, Dic. de 1932.—A punto de pasar hambre se hallan en estos momentos los distintos reclusos del Vivac de Sola, por no haber comerciante de esa localidad que quiera abastecer a esa dependencia del Estado, basándose los mismos en los meses que se les adeudan por facturas servidas.

Por ese mismo motivo, la farmacia del Dr. Leopoldo López, se ha negado a servir las medicinas necesarias.

Esto es lo que ha comunicado el Alcalde de dicho barrio, al Alcalde Municipal, encareciéndole que tome las medidas pertinentes para que esos infelices no pasen necesidades tan perentorias.

EL DIA DEL NIÑO

Con distintas fiestas que los organizadores de las mismas están llevando a cabo con natural entusiasmo, se celebrará en esta ciudad, el «Día del Niño».

Por la mañana del próximo seis de Enero, habrá fiestas escolares en todos los colegios del Municipio y por la tarde, se le repartirán a los niños juguetes y dulces, a más de ofrecérseles una tanda especial de tres a cinco de la tarde en todos los teatros de la localidad, cuyos salones han sido cedidos por sus empresarios a petición de la comisión organizadora que se encuentra presidida por el señor Rafael Zayas Bazán, Superintendente de Escuelas de la Provincia y otros altos funcionarios escolares de la localidad.

Los niños asilados también podrán gozar de las delicias de ese día y el Club Rotario celebrará su acostumbrada sesión-almuerzo esa fecha, en la quinta «San Zenón», lugar donde se encuentra instalado el campamento «Camagüey».

En la causa que se sigue por la muerte de la señorita Margarita Aguilera, que como se recordará, fué abatida a tiros por el Dr. Octavio Freyre Miranda, hace varias semanas, declararon ayer ante el Juez de Instrucción, los componentes del sexteto musical «Los Errantes», que amenizaron la fiesta a que asistieron los protagonistas de este doloroso suceso en una hacienda, poco antes de la tragedia.

Los referidos músicos se concretaron a decir que sólo habían cumplido su cometido, y a las preguntas que se le hicieran sobre las bebidas tomadas ese día, contestaron que ellos solamente habían bebido ron, ignorando si los concurrentes habían ingerido otra clase de bebidas.

Con la presencia del Hon. Sr. Sub-Secretario de Instrucción Pública, Dr. Juan de Dios Romero, y altas personalidades de la sociedad camagüeyana, entre las que se destacaron distinguidas damas y damitas que con su distinción y belleza prestigiaron el transcendental acto, quedó inaugurada anoche la «Hora Escolar» en la Estación CMJQ.

Hicieron uso de la palabra el Dr. Romero y el Dr. Valdés de la Paz, quienes se refirieron en sus respectivos discursos a la fecha patriótica y los días tristes porque en estos momentos pasaba nuestra querida tierra, por haber sido azotada por el ciclón del nueve de Noviembre.

También tomó la palabra el Dr. Bosch, que con tanto acierto dirige el Campamento «Camagüey».

También hubo algunas recitaciones y varios números de piano, a cargo de bellas señoritas. El acto fué amenizado por la orquesta de Nicolás Cánovas.

Finalizado el mismo, los directores de la emisora obsequiaron a los presentes con un ponche.

LECHUGA, Corresponsal.

ECOS DE MADRUGA

PETICION

MADRUGA, diciembre de 1932.— Una petición que nos hace un estimadísimo amigo, es la primera nota de la crónica de hoy.

Petición que gustosamente atendemos, enviándole a la preciosa y gentil trigueñita Julita Deprés, de la sociedad de Aguacate, nuestra feilicitación y nuestros deseos porque en el nuevo año 1933 vea realizados todos sus anhelos.

Complacido.

PROXIMO BAILE

El próximo día 31, se efectuará en los suntuosos salones de la sociedad Liceo de Madruga, el tradicional baile de las Uvas, para despedir el año.

Baile éste, que será amenizado por la reputada orquesta Urfé, con su popular cantante Gustavo Pérez.

GLORIETA CHAMBOLI

El día siete de enero, tendrá efecto un grandioso baile campestre, en los salones de esta glorieta.

«Una Noche Invernal», es el título que lleva este festival, que ha de dejar muy gratos recuerdos a la juventud bailadora de Madruga.

Será amenizado por el popular Septeto Niza, que dirige nuestro querido amigo Enrique Dlegado.

Lewis,
Corresponsal.

SOCIALES DE UNION DE REYES

ENHORABUENA

U. de Reyes, Diciembre de 1932.— Con toda felicidad, ha llegado al hogar de los esposos Sra. Gloria Míguez de la Fe y Sr. Luis de la Fe, una niñita, en la mañana del 22 del presente mes. Mi enhorabuena a esos felices padres y un beso a la nueva unionense.

SRTA. GLORIA DUMIGRON

Sigue recluída en la «Asociación de Dependientes», la señorita Dumigrón que Dios mediante será sometida a una operación quirúrgica, dentro de breves días por el Dr. Bernabé Cortázar, reputado cirujano. Todas las amistades de la querida Gloria hacemos fervientes votos por su mejoría y rápido restablecimiento.

MUCHAS GRACIAS

Las envío a todas nuestras amistades que se interesan a diario, ya por carta o viniendo a nuestra casa por la salud de nuestro tío Ramón Borrell, recluído en la «Quinta Canaria», desde hace más de un mes. Podemos decir que gracias al Señor, se siente mejorado y trasladamos con placer la noticia a nuestros amigos y suyos también. Asi mismo doy público testimonio de gratitud a mis queridas compañeras señoritas Edith y Vivo Pérez por sus frases en la prensa local, dedicadas a mi tío.

Aprovecho la oportunidad de dar también las gracias por las felicitaciones que me han enviado con motivo de las presentes festividades y si no he contestado a ellas, ha sido por que terminadas las labores escolares inmediatamente me he marchado de Unión. Agradezco infinitamente todas esas cariñosas pruebas de simpatía y sólo deseo que puedan realizarse para todos, esos deseos.

Salud y pesetas dicen ustedes; salud y pesetas, repito yo....

NUPCIALES

El día 22, ante el Dr. Andrés Castañeda Padrón, unieron sus destinos la señorita Conchita González Delgado y Sr. Martín Morgadanes Padrón. Jóvenes, muy jóvenes, acaban de unir sus vidas, mis buenos amigos, habiendo encontrado cada uno, el complemento del otro y el amor, el único capaz de hacer el poderoso milagro de hacer grata la vida, los ha enlazado con el más fuerte de sus lazos. La ceremonia nupcial se celebró en las últimas horas de la mañana, asistiendo una selecta concurrencia que luego fué obsequiada espléndidamente en la residencia de la novia y siendo atendida cortésmente por los dueños de la casa, abuelos queridísimos de Conchita y su tía, la joven y elegante Sra. Mimina Delgado, delicada y gentil, amable y buena.

En el tren de la tarde, marcharon los ya esposos hacia la capital donde permanecerán unos días, regresando luego a Unión donde les espera una confortable y lujosa residencia que ellos han alhajado con el mejor gusto.

Conchita y Martín: Felices sean....

EN EL LICEO

La nota del día. No se habla de otra cosa en todo el Distrito y seguramente que hará época en los anales de la cubanísima sociedad, el magnífico baile con que despedirán a 1932, los jóvenes bailadores. Para el mayor aliciente del festival se ha combinado un selecto programa musical y además, se ha obligado que los concurrentes asistan de «ridículos». Un verdadero acierto de la Directiva que ha querido poner una nota de alegría ruidosa a la fiesta que tendrá su más gracioso epílogo en esa noche memorable en que diremos adiós al malhadado año que tanta tristeza nos trajera...

RECIBO

Acuso recibo de varios números de «La Mujer», «El Escolar», «Sangre Nueva» y «El Pueblo» que me remiten distinguidos colaboradores, dándome un valioso regalo intelectual que sé apreciar en todo lo que vale.

SALUDO

Fueron huéspedes de sus padres por breves días, los jóvenes esposos Dra. Rosario Santos de Ferrer Cartaya y Dr. Max Ferrer Cartaya.

Nuevamente han marchado para Caimito de Guayabal donde residen. Mi saludo a los estimados amigos.

Con mi afectuosa despedida.

COMPLACIDO

El Sr. Sánchez Corresponsal de este periódico en Consolación del Norte, rogó que reprodujéramos la siguiente nota:

«La Sra. María Véliz, vecina de Consolación del Norte, nos ruega indaguemos el paradero de su hijo Ramón Véliz, que trabajaba hasta hace poco en Ciego de Avila, en su oficio de dulcero».

Queda complacido el compañero, deseando que cuando esta nota salga publicada, ya la Sra. Véliz haya encontrado a su querido hijo.

ENFERMA

Sigue aún guardando cama, la bondadosa Sra. Julia Castellano, vda de Díaz. Un rebelde padecimiento hace infructuosos los recursos de la ciencia y la tierna solicitud de sus hijos, que incansables velan junto a su lecho.

Dios quiera que la leve, pero de los mejores augurios, mejoría vaya en aumento y que muy pronto podamos ver a Julia, completamente bien.

LA ULTIMA NOTA

Para saludar a nuestro Director y Redacción en pleno, así como a nuestros amigos y lectores, deseándoles un 1933 como deseen.

ADRIANA

NOTAS DE SANCTI SPIRITUS

SENTIDO FALLECIMIENTO

Sancti Spiritus, Dic. de 1932.—Ha dejado de existir en nuestra ciudad después de largos padecimientos que venía combatiendo tenazmente el estimado caballero señor Salvador Unzaga y López, miembro de una estimada familia espirituana. La noticia corrió velozmente por nuestra ciudad viéndose en seguida su elegante residencia de la calle de Sobral invadida por sus muchas amistades.

El acto de su sepelio fué sin duda alguna una verdadera manifestación de duelo. Este fué despedido con frases sentidísimas por el distinguido joven Sr. Manolo Millar Menéndez, competente Administrador del Distrito Fiscal de esta Ciudad.

NUEVA RESIDENCIA

El señor Nicolás de la Cruz Pacheco, en unión de su estimada familia ha trasladado su residencia y quincallería para la casa número 83 de la calle de Independencia.

UNA MISA

El próximo viernes y en la iglesia de Nuestra Señora de Caridad se celebrará una misa de réquiem en sufragio del alma del señor D. Miguel Leorza, recientemente fallecido.

Un recuerdo a su memoria de cariño de su viuda, hijos y demás familiares.

DE TEMPORADA

Procedente de esa Capital han llegado a esta ciudad a pasar una temporada las graciosas hermanitas Rafaelita y Purita Saenz y Méndez, en la morada de los señores Félix Rodríguez y María Saenz.

«RENACIMIENTO»

Este coliseo continúa funcionando tres veces por semana ahora exhibiendo las mejores cintas que se fabrican.

SIMPATICA BODA

En la residencia de los jóvenes y estimados esposos señores Manuel Pruna y Anita Molina llevóse a cabo el acto de la boda de la gentil y bella señorita Delia Molina y García con el estimado y correcto joven, señor Remigio Ramírez y González, Procurador del bufete del Dr. Vildivia.

La boda notarial estuvo a cargo del joven Dr. señor José Francisco Valdivia y García.

La ceremonia religiosa la efectuó el Padre Baltasar, Superior de la Comunidad de los Carmelitas Descalzos de esta ciudad.

Apadrinaron a los nuevos esposos sus hermanos los esposos señores Pruna-Molina.

El acto fué familiar a causa del luto que guarda la novia. Ante un artístico altar allí levantado juráronse amor eterno los felices novios.

Estos han recibido muchos regalos.

Los allí presentes fueron espléndidamente obsequiados con finos licores y un espléndido desayuno.

LOS CABALLEROS CATOLICOS

Para los días 3 y 4 del entrante enero es la fecha en que deben reunirse en esta ciudad la Corte Suprema de dicha Asociación constituída en la IV Convención Anual.

El Consejo Directivo de la Unión espirituana está cooperando a los distintos actos que habrán de celebrarse durante esos dos días en esta ciudad. Serán muchos los Delegados que nos han de visitar de distintas poblaciones en esos dos días.

Se les prepara un gran recibimiento.

Serra CARBONELL,
Corresponsal.

SINTONICE LA ESTACION CMW
El DIARIO Hablado
Se trasmite todos los días
A las 7.30 a. m., 1 p. m. y 6 p. m.

SAN GERMAN SOCIAL

ASALTO BAILABLE

SAN GERMAN, Dic. de 1932.

El 18 de los corrientes y a iniciativas del señor Máximo Murado, Presidente del «Unión Club» se llevó a efecto un espléndido asalto bailable que resultó concurridísimo, predominando en todos sus aspectos la belleza de la mujer sangermanense.

Para el día 31 del presente mes celebrará esta institución social el tradicional baile de despedida de año que será a no dudar, dado el entusiasmo reinante, una gran fiesta que hará eco en nuestros anales sociales.

Esta fiesta bailable será amenizada por el Jazz-Band que con acierto dirige el competente profesor señor Valón, y también una estudiantina de Holguín, fué ya contratada, así nos lo informaron hoy algunos de los componentes de la Directiva.

VISITANTE DISTINGUIDO

Fué visita de San Germán el Superintendente General de los Ferrocarriles Consolidados de Cuba Mr. E. M. Ash, que llegó a ésta en un coche agregado al tren No. 2 Habana-Santiago.

Reciba tan distinguido caballero, la bienvenida más atenta de esta corresponsalía.

LAS PARRANDAS DE REYES

El domingo y por primera vez en San Germán a iniciativas de Mr. Vian J. Gianelloni, Administrador muy querido del Central San Germán, recorrieron nuestras nuestras principales calles unas bien organizadas comparsas conocidas por el nombre de «Paranda de Reyes» una sorpresa que fué muy celebrada por todos los habitantes de este pueblo.

Hicieron su aparición en nuestro espléndido parque «Fidelidad» a las siete y treinta de la noche, con las luces públicas apagadas para que su entrada fuera más fantástica toda vez que venían previstos de originales farolitos figurando multitudes de astros en colores bellamente decorados.

Con música a base de tambores y rejas de arado por distintas direcciones entraron en nuestro parque las parrandas «Barrio la Perrera» y «Bario Laberinto» capitaneadas por los señores J. Basulto y Andrés Vela respectivamente.

Mereció el premio la del señor Basulto, por el estilo, trajes y farolitos. Para el domingo otra vez, a las 7 y 30 de la noche

Corresponsal.

M.E.C.D. 2016

311 muertos en los Estados Unidos por accidentes, durante las Navidades

A TRAVES DE LA VIDA

(Por Héctor de SAAVEDRA)

MIS TRES ALMANAQUES

Santa Claus o Klaus, que es una adaptación del nombre alemán Sant Nikolaas, es una buena persona y los niños lo tienen como su patron, porque es el que les trae los regalos de Navidad. Este origen no lo saben muchos, pero yo sí, porque soy muy ilustrado con un diccionario en la mano.

Pues este amable mensajero no se que habrá traido para la Nochebuena y triste de 1932, en el ex-rico florón de la corona de Castilla. Supongo que comida, que es lo mas preciso ahora, aunque el juguete es, tambien, el alimento del niño, porque con él se educa su espíritu y se da complacencia al alma que todavía no puede anhelar ciertas cosas que aspirará más tarde, cuando el infante «se haga un hombre».

A mí—habiendo leído cuales eran mis deseos— me mandó tres almanaques, que es más de cuanto deseaba, ya que me siento contento y tranquilo sin ambiciones ni desasosiegos, sin amargura ni decepciones por la conducta de los amigos ni por la defección de los obligados.

El primer Almanaque vino en automóvil, al dia siguiente de haber lanzado al público aquel lamento de mi aspiración única. De seguro que el Marqués de Tiedra o alguno de los amables directores de la Compañía de Seguros contra Incendios «El Iris» (vieja institución cubana) que me es familiar desde el tiempo de Don Bernardo Dominguez y del inolvidable Dr. Gonzalez Curquejo, se dijo:

—¡El pobre! Se contenta sólo con un Almanaque, en esta época en que nadie se satisface con lo que dan. ¡Vamos! ¡Que le lleven dos!

Y recibí dos ejemplares del magnífico calendario que editan anualmente, y que trae tantas informaciones que no dudo que apuntará cuando debe empezar la zafra y a cuanto llegará la recaudación de los radios.

Y «El Gaitero de Vallaviciosa» no quiso ser menos, como noble astur, generoso español y altivo como ninguno. Me mandó ¡una docena de Almanaques! pero ¡qué almanaques! Hay que ponerles asunto. En chapa, brillante, de metal, figura, a un costado el retrato en colores del Gaitero, que le suena a un termómetro que marca la actual temperatura, que es ya bastante marcar. Al pie está el Calendario, por meses, como yo lo quería.

Voy (imitando la antigua munificencia de Coronado) a hacer once regalos a otras tantas personas muy conspicuas.

Y el tercer tipo de Almanaque lo debo a la poderosa Compañía «General Electric of Cuba» o me figuro, más acertadamente, que es un amable caballero, nombrado J. M. Ravena, «conectado» con esa Empresa, quien me lo envía, porque todos los años me obsequia con un minúsculo libreto de Notas, muy práctico para pequeñas y diarias apuntaciones, y que se lleva cómodamente en el bolsillo del chaleco.

El Almanaque de la «General Electric» mide 30 pulgadas de alto, y nada de pulgaditas de Burgos; uno de amplias pulgadas de yardas, como corresponde, a un pueblo digno y pagador de sus deudas y cumplidor de su palabra como el inglés.

El calendario es para Schenectady, en el Estado de New York, donde se encuentran las oficinas de esta gran fábrica, pero supongo que los meses y los días serán aplicables a Cuba. La impresión está hecha en doce grandes hojas y la mitad de cada una de ellas es un delicado cromo de cosas alusivas al fluido generador de poder. La otra parte es el almanaque mensual, con grandes números.

Son tres los valientes que han elevado su generosidad «a la altura de la penuria» Por mí parte no necesito más y estoy satisfecho. Con mis tres almanaques no será posible que olvide el vencimiento de mis contribuciones al Estado. La «General Electric» debía enviar por lo menos una docena (como hace El Gaitero) a la Cámara francesa con un lema que dijera: **In Memoriam** o cosa así.

Repito las gracias y a cada uno de mis donantes le hago observar que, a pesar de la crisis, ningún comerciante resuelve con el incendio su angustiosa situación, lo que es digno para el país; segundo, que a pesar de que tragamos constantemente bilis y acíbar también bebemos cidra española y, por último, que si no admitimos muchos progresos no podemos negar las ventajas que nos proporciona el fluído eléctrico.

DOSCIENTOS RECLUSOS DE UNA PENITENCIARIA BRASILEÑA, AMOTINADOS

RIO JANEIRO, diciembre 26.—(AP).—La policía reprimió un motín en la penitenciaría hoy, después que doscientos reclusos se amotinaron, apedreando a los escoltas del establecimiento.

Los guardias hicieron uso de sus armas de fuego, realizando varias descargas contra los muros del penal para atemorizar a los presos, pero sin herir a ninguno de ellos.

Toda Francia espera ansiosa la actitud de Mr. Hoover

Boncour busca una fórmula para la deuda

El tema de actualidad es la intensa campaña de Herriot en pro del pago a EE. UU.

PARIS, diciembre 26. (AP) Toda Francia se pregunta si el presidente Hoover, bién obrando por su cuenta exclusivamente, o con la aprobación tácita del presidente electo Roosevelt, expondrá alguna fórmula sobre las deudas de guerra, que permita a M. Paul-Boncour, el nuevo premier, presentarse ante la Cámara de Diputados para pedir que se efectúe el pago de los intereses de diciembre.

Las opiniones de personas autorizadas, según fueron expresadas en París, son de que la Cámara, una vez que decidió posponer el pago por una mayoría abrumadora, no cambiará su actitud, a no ser que surja un elemento nuevo que deje vislumbrar la posibilidad de que los Estados Unidos revisaran el acuerdo Mellon -Berenguer sobre las deudas.

Se asegura que el embajador Edge se ha comunicado con Washington, pidiendo que el gobierno americano le dé esperanzas a Francia sobre la revisión.

La intensa campaña que está llevando a cabo el ex-premier Herriot, en pro del pago de las deudas, es el tema de actualidad en París.

Hasta el órgano realista «L,action Francaise», que censura la política de Herriot, admite que aunque no desempeña ningún puesto público, el ex-premier continúa siendo la figura dominante de Francia, porque es el jefe del más fuerte de los partidos políticos: el radical-socialista.

La Cámara reanudará sus sesiones mañana, y espera poder levantarse antes de año nuevo para, reunirse nuevamente el día 10 de enero.

SE FUE A PIQUE UN BARCO INGLES PERO HAN PODIDO SALVARSE LOS TRIPULANTES

KINGSTON, Jamaica, diciembre 26.—(AP).—El mercante inglés «Newborough» se fué a pique en la bahía de Morant el sábado por la mañana, salvándose sus treinta y cinco tripulantes, según se ha sabido hoy.

Las noticias recibidas dicen que el buque, que se dirigía a Hull con un cargamento de trigo de Vancouver, se encuentra en el fondo de la bahía y que sus máquinas están totalmente destruidas.

El vapor inglés «Norseman» recogió a los tripulantes.

Los alumnos de las escuelas del Japón están recibiendo instrucción militar por una "Asociación de Voluntarios'

Los muchachos de las escuelas primarias reciben instrucción militar en el Japón, brindada por la Asociación de Jóvenes Voluntarios, organizada recientemente en Tokio. La fotografía muestra un grupo de futuros militares desfilando por una de las calles de la capital nipona.

Michigan y California fueron los estados en que se registró mayor número de muertes durante los tradicionales días de Pascuas

Muchos millares de peregrinos han ido a orar los días 24 y 25 a la Iglesia de la Natividad, construída en Belén, en el mismo lugar en que naciera, hace 1932 años Cristo Redentor

NUEVA YORK, diciembre 26.—AP.—Las sombras de la tragedia se mezclaron con la alegría de las prolongadas fiestas de Navidad de este año.

Por haber caído el día de Navidad en domingo, la nación celebró el lunes como fiesta y los dos días encontraron a mucha gente en máquinas por las carreteras, con el resultado de que ocurrieron muchos accidentes automovilísticos.

El recuento hecho por la Prensa Asociada demuestra que ocurrieron más de 311 muertos por accidentes de tráfico durante las festividades. Michigan y California, fueron los estados donde más accidentes ocurrieron.

La fiesta se trocó en un día de duelo en Moweaqua, Illinois, donde una explosión ocurrida en una mina de carbón atrapó a 54 mineros el sábado. Después de que 12 cadáveres fueron sacados a la superficie el domingo, el lunes las cuardillas de salvamento anunciaron que habían encontrado otros 27 cuerpos. En el éste ocurrieron dos accidentes mineros en Pennsylvania y Delaware.

Bebidas venenosas, riñas, accidentes ferroviarios, ahogados, incendios y otras causas sirvieron para aumentar notablemente el total de muertes. Muchas de estas muertes no tenían nada que ver con las celebraciones de Pascuas. La miseria causó muchos suicidios en este día de alegría general.

En Newpor, Arkahsas, las autoridades manifestaron que Walter Ballew y su familia de cinco personas, incluyendo tres niños, murieron como resultado de un descuido de la madre, que en vez de echar polvo de levadura a un cake de Navidad, le echó un polvo venenoso que usaba contra los insectos.

El único accidente de aviación ocurrió en la Florida, cuando un para caídas no se abrió a tiempo.

MILLARES DE PEREGRINOS VISITAN LA IGLESIA DE LA NATIVIDAD

LONDRES, diciembre 26.—AP.—Millares de peregrinos, según informan los despachos recibidos en esta capital, oraron durante los dos últimos días en la Iglesia de la Natividad, construída en Belén, Palestina en el mismo sitio en que naciera hace 1932 años el Redentor del mundo.

El Papa Pío XI dijo tres misas consecutivas en su capilla privada ayer y hoy comenzó a recibir las visitas de los prelados y de los funcionarios del Vaticano, las cuales durarán once días.

Millares de personas invadieron la iglesia de Santa María la Mayor en Roma que posee pedazos de madera que se dice pertenecieron a la cuna de Jesús. En la iglesia de Alliassio, cerca de Génova, se llevó a cabo la bendición de los corderos.

La enfermedad del ex emperador Guillermo de Alemania le obligó a cancelar los tradicionales oficios religiosos que se celebran todos los años en el Castillo de Doorn. Su esposa, la Princesa Herminia, presidió sola la distribución de aguinaldos.

El Presidente Von Hindenburg, de Alemania, pasó el día con sus nietos y celebró el natalicio de otra nieta de su cuarto hijo Oscar. Cerca de 4.800 presos políticos ganaron la libertad en Alemania el día de Nochebuena.

Aunque la Navidad está abolida en Rusia, la colonia extranjera de Moscú la celebró sin que el gobierno intentara prohibirla.

LAS AUTORIDADES INVESTIGAN EL ENVENENAMIENTO DE UNA FAMILIA EN ARKANSAS

NEWPORT, Ark., diciembre 26.—AP.—Las autoridades están investigando la muerte de Walter Ballew, su esposa y tres hijos, que murieron como resultado de haber comido un «cake» de Navidad.

La señora de Ballew, hizo varios cakes la semana pasada en anticipación de las festividades de Pascuas. Uno de los más pequeños de éstos fué servido el jueves por la noche. Poco después los cinco miembros de la familia se enfermaron, con sintomas de envenenamiento.

Ballew y su esposa murieron el viernes y sus tres hijos, fallecieron el sábado.

El asunto de la taberna, objeto de discusiones

Los tribunales de los varios Estados no están de acuerdo en la definición de aquélla

WASHINGTON, diciembre 26. —(AP.)— Muchas y muy variadas han sido las decisiones de los tribunales en distintos Estados, durante los últimos años, sobre la verdadera definición del «saloon» o taberna, y lo que constituye una «bebida intoxicante»; dos tópicos que han sido muy discutidos durante los debates del Congreso acerca de la modificación de la Ley Volstead y la revocación de la enmienda décimoctava.

Por regla generral los tribunales han declarado que un «saloon» es un lugar donde se almacenan y venden bebidas intoxicantes; pero hay muchas variaciones en las opiniones expresadas por los Jurados.

Un tribunal de Illinois falló que: «La idea corriente de un «saloon» es que se trata de una habitación, y no un edificio con varias habitaciones», en contraste con un tribunal de Oregon, que dijo que un «saloon» era: «un edificio o lugar donde se venden licores al detalle, y puede incluir más de un cuarto».

En California, un tribunal estaba casi de acuerdo con sus colegas de Oregon, diciendo que un «saloon» es «un cuarto o cuartos donde se venden licores intoxicantes».

Los tribunales de Alabama, Montana, Minnesota, New Jersey, e Indiana, no estudiaron muy a fondo esta fase de la controversia prohibicionista; pero dijeron que el «saloon» era un «lugar donde se vendían y consumían bebidas intoxicantes». Nueva York varió esto un poco diciendo que el «saloon» era «un lugar donde se vendían y bebían licores intoxicantes».

LA CIUDAD DE PARIS CUBIERTA DE NIEBLA COMO LA DE LONDRES

PARIS, diciembre 26.—(AP).—Una niebla oscura, que ha cambiado el día parisién en noche envuelve hoy a la «Ciudad de la Luz». El tráfico resulta altamente peligroso y hasta los transeuntes chocan entre sí de las misma manera que ocurre a los londinenses en los días en que la niebla es más cerrada.

Los automóviles de alquiler patinan con suma facilidad, porque las calles están cubiertas de agua, y a pesar de las precauciones que toman los choferes, los cuales moderan la velocidad, ha sido imposible evitar pequeños accidentes.

Hacia el mediodía se levantó ligeramente la niebla.

Los filántropos dieron este año un 20 por 100 menos

MAS DE $54 MILLONES Y MEDIO FUERON REPARTIDOS PARA FINES DE POCA UTILIDAD PRACTICA

Se han hecho donativos para estudiar «el arte en la edad de las cavernas», «causas del pesimismo en la edad media», para «estaciones de confort» y muy pocos para aliviar la depresión

NUEVA YORK, diciembre 26 (AP). Los donativos hechos por las sociedades filantrópicas americanas durante el año 1931, fueron 20 por ciento menos que en 1930 ,se anunció hoy, al rendirse el informe anual pero no obstante esta rebaja general, los donativos para servicio social aumentaron un cuarenta por ciento.

Más de $54.600.000 fueron distribuídos por las 102 asociaciones que rindieron informes al comité central. Estas sociedades tienen un capital combinado de $770.000.000.

«Uno de los hechos más notables de los donativos durante 1931»—dijo Evana Clark, director del comité, al comentar sobre los informes publicados—«fué la pequeñísima cantidad que se donó para fines económicos.»

«Era de esperarse que en una época en que el mundo capitalista está confrontado por la más aguda crisis de su historia, que las sociedades filantrópicas organizadas hicieran algún esfuerzo para estudiar la situación y eradicar la causa de estas dificultades, en la misma forma en que atacó las causas de la fiebre amarilla y muchas otras epidemias. Sin embargo los informes demuestran que sólo 18 de las 102 instituciones hicieron donativos en este sentido. Estas 18 organizaciones dieron un total combinado de sólo $824.000, o séase un 2 por ciento del total repartido.

«La falta de interés en los problemas económicos sobresale en contraste con los muchos y variados usos que se le ha dado al dinero de las sociedades filantrópicas. Estos donativos se han hecho para causas que no son prácticas, tales como el arte de la edad de las cavernas, y las causas del pesimismo en las edades medias, al mantenimiento de funerarias, investigaciones científicas sobre la ventilación de edificios, «estaciones de confort», y otras causas de mucho menos valor todavía.»

Del total de 54,600.000 distribuído, los informes demuestran que 17 millines de pesos fué dado al mantenimiento de la medicina y salud pública y $13.500.000 a fines educativos en general. Los donativos médicos, sin embargo, fueron 43 por ciento menos que en 1930 y los educativos 19 por ciento menos.

LOCAL PARA LA EMBAJADA DE E. U. EN ROMA

Es una hermosa villa por la que el Embajador Garret, abonó un millón de dólares

ROMA, diciembre 26. (AP.) La Embajada de los Estados Unidos se trasladó hoy a su nuevo local, en una villa que en un tiempo fué propiedad del rey Víctor Manuel, y ocupada en distintas épocas por miembros de la familia real.

La propiedad consiste de dos edificios, y 11,000 metros cuadrados de parques en la esquina formada por la vía Veneto y la vía Boncopagni, en el corazón de un lujoso barrio residencial.

La hermosa villa fué comprada en 1930 por el embajador Garret, quien le pagó $1,000,000 al partido fascista que anteriormente se la había comprado al rey.

Durante los últimos dos años el consulado y la embajada americana, que ahora ocuparán el nuevo edificio, ocupaban una casa en la vía «XX de Septtembre».

HA SIDO INAUGURADA LA CONFERENCIA GEOGRAFICA

RIO OJANEIRO, diciembre 26.—(AP).—La Conferencia Pan-Americana de Geografía se inauguró hoy en esta capital, con asistencia de delegados de diecisiete países de este continente.

PERDIDO DE SU ESCUADRON, UN AVION AMERICANO FUE A ATERRIZAR EN OAXACA, Méx.

MEXICO, diciembre 26.—(AP).—Un avión anfibio del cuerpo de infantería de los Estados Unidos, que se hallaba de viaje con otros 16 aparatos hacia Panamá, se perdió hoy del escuadrón y aterrizó en Oaxaca.

El avión llevaba a bordo al teniente Delmar Dunton, el comandante Charles Glem y cuatro sargentos. De Oaxaca comunican que el avión que aterrizó en esa ciudad fué el último en salir de Tejeira, y fué sorprendido por una tormenta, cuando llevaba poca gasolina en los tanques.

Los otros 16 aviones están en Tapachula.

AL MARGEN DEL CABLE

La desocupación y los medios puestos en práctica para aliviarla

Nos cuenta el cable hoy algunas de las medidas puestas en práctica en Inglaterra, para remediar de alguna manera las consecuencias más ostensibles y negativas del hecho gravísimo de la desocupación. No se trata de un esfuerzo para liquidar la desocupación, como problema en sí mismo, ni tampoco de la pretensión de contenerlo o aminorarlo. Sobre ello viene pensándose y discutiéndose desde hace años con un interés casi dramático; ya existe sobre la desocupación una bibliografía extensísima. Sin embargo, el hecho de los sin trabajo, y su presencia inquietante en todos los países, persiste. Por lo mismo se justifica esta actitud—en sus fundamentos, quizas, pesimista—que se conforma con buscar un nuevo sentido de soportabilidad a esta situación al parecer insoportable.

La desocupación es un hecho tan viejo como el capitalismo, y aún más viejo que él. Pero en su proceso puede comprobarse la observación hegeliana de la transformación de la cantidad en calidad. La desocupación realidad en todo momento negativa, se mantiene en la categoría de los problemas de segunda clase mientas no exceda unas ciertas proporciones. Una vez sobrepasadas estas proporciones la desocupación se convierte en un problema inminente de calidad estructural. En la actualidad es, sin duda, una de las gestiones que más seriamente comprometen la suerte y los prestigios del régimen histórico de Occidente. Ya no se trata de una cierta manifestación marginal del sistema capitalista, más o menos compensable mediante los recursos que este mismo sistema moviliza; hoy se trata de un tipo multitudinario de desocupación, desocupación de masas, y ante este hecho pavoroso la dinámica de nuestro sistema parece impotente. Por lo menos, la política de los Estados interesados—y todos más o menos, lo están—viene ofreciendo esta impresión verdaderamente trágica.

La economía inglesa ha sido siempre una de las zonas más ricas de desocupación. No ha de extrañar que lo haya sido también en el siglo XIX—el siglo del auge británico—si se recuerda el progreso técnico y organizatorio, extraordinario para aquella época, que alcanzo Inglaterra. Pero la situación de entonces no se parecía en nada a la de ahora: ante todo, por el mero hecho estadístico que la desocupación se mantenía en una extensión relativamente poco considerable; pero, además; el resto de la economía inglesa prosperaba a todo vapor, lo que determinaba un alivio automático, expresado en los más varios modos, contra el pasivo de la desocupación; por otra parte, la emigración era entonces una espita libremente abierta a los pueblos de alta concentración económica y demográfica.

Bastan estos tres momentos para encarecer que nos encontramos ante una problemática distinta. Pero ellos no son los únicos. Las investigaciones científicas hechas hasta ahora sobre el fenómeno de la desocupación tienden a la conclusión que la raíz última de ésta hay que buscarla en el decrecimiento progresivo, y por razones políticas y sociales cada día más difícil de contener, de la llamada cuota de ganancia del empresario. Ya sabemos que esto último no es un elemento necesariamente consustancial a toda forma de economía; pero vivimos bajo un sistema que, con mayor o menor razón, todavía se llama capitalista, y de lo que sí no cabe duda es de que este sistema no puede funcionar de una manera regular sin que simultáneamente funcione este factor esencial de él. Obsérvese como el problema actual de la desocupación plantea, lógicamente, el problema de principio del régimen económico. Ahora bien: si algún propósito implica hoy una tarea gigantesca es esta que llamaríamos de reivindicación de la cuota del empresario. Las estadísticas de los últimos años lo atestiguan y el caso de Inglaterra es precisamente uno de los más complicados.

Unanse a los momentos indicados otros todavía de indudable relevancia: la población europea de la postguerra, y en general la población del mundo, ha experimentado un cambio en su integración que determina, en cuanto al mercado de trabajo se refiere, un aumento de tipo coyuntural de la oferta de brazos; únase esto al asendereado problema de la racionalización de la industria, que al menos por lo pronto produce un licenciamiento de operarios. Y piénsese en todas las demás circunstancias de la economía mundial actual: guerra arancelaria, déficit presupuestario, etc.

En Inglaterra, país de gran ascendiente obrero, se ha venido siguiendo una política de subsidios que sí, por algún tiempo, sirvió para disimular la magnitud social del problema (y, además, para satisfacer la elegante tranquilidad de los ingleses), se reveló un día como compromiso insoportable para el tesoro público y como una cuenta corriente inquietante contra las reservas de la nación. Desde que el gabinete de Concentración Nacional pretendió modificar, aunque discretamente, este estado de cosas, hemos estado asistiendo a experiencias inauditas en la moderna historia de Inglaterra.

Por eso, estos esfuerzos de ahora contra la desocupación en Inglaterra pueden asumir una doble significación importante. Ya que no se puede seguir sobornando a los desocupados, no parece sino hábil el hacer los objeto de una amplia acción pedagógica y caritativa, social como suelen expresarse los anglo-sajones.

Aparte de toda consideración o imaginación política, no se puede—desde un punto de vista humano—sino celebrar esta iniciativa, que en países como Alemania viene dando óptimos resultados. La función culminante del trabajo es dotar de sentido a la vida del hombre normal; ya que no un trabajo económico y—diríamos llanamente—ordinario, es menester dar a estas vidas al garete, que como parece demostrar la experiencia antes se entregan a la desesperación o a la abulia que a una gran acción creadora, algo que sirva al menos de sombra o trasunto de ese sentido necesario.

R. M.

EL NUEVO PRESIDENTE DE CHILE, RECOMENDARA LA ADUANA PANAMERICANA

SANTIAGO DE CHILE, diciembre 26. AP. El nuevo presidente de Chile, señor Arturo Alessandri, publicará en breve un manifiesto recomendando la formación de una Unión aduanera panamericana, según se ha anunciado hoy.

El Presidente abogará también por la reducción de los créditos y deudas de la Cosach, empresa de nitratos controlada por americanos, según se tiene entendido, y pedirá que se inicie una vigorosa campaña a favor de la paz en la América latina.

RUMANIA HA RETIRADO DE LA CIRCULACION LOS BILLETES DE 5,000 DINARS

BUCKAREST, diciembre 26. (AP) Para poner fin a las exportaciones de moneda rumana, el gobierno a retirado de la circulación los billetes de 5,000 «dinars», debido a que era el más popular entre los contrabandistas que se dedicaban a cambiarlos por dólares o francos.

Serán modificadas las leyes radicales de Veracruz

CAMBIOS EN LA LEY RELIGIOSA VERACRUZANA

El nuevo Gobernador de ese Estado anulará algunas de las medidas de su antecesor

CIUDAD MEXICO, diciembre 26. (AP)—Una ley limitando los sacerdotes a uno por cada 100,000 habitantes en el Estado de Veracruz probablemente será modificada pronto por el nuevo gobernador Gonzalo Vázquez Vela.

El nuevo gobernador ha iniciado una campaña para la abrogación de algunas de las leyes más radicales de su predecesor Adalberto Tejeda. Los despachos de Veracruz y Jalapa, capital del Estado, indican que muchas de ellas serán anuladas y que el gobernador intenta modificar la ley religiosa.

Mientras tanto, las tropas federales se preparan para desarmar las fuerzas agrarias del Estado que eran las que servían de apoyo a las arbitrariedades de Tejeda.

La aprobación de la ley religiosa hace dieciocho meses costó la vida a dos prominentes sacerdotes de Veracruz y motivó un atentado personal contra el gobernador Tejeda.

Después, los sacerdotes abandonaron el Estado en masa. Algunos se quedaron en Veracruz con el propósito de trabajar clandestinamente, pero sin gran éxito. El resto se concentró en Ciudad México, donde intentaron ponerse en comunicación con sus fieles por medio del correo.

Tejeda, que entregó el gobierno del Estado a Vázquez Bela el primero de diciembre, se encontraba hoy en Veracruz haciendo preparativos para embarcar para Europa. Muchos jefes políticos se sorprendieron cuando Vázquez Vela, que desempeñó un cargo federal durante el regimen de Tejeda, indicó su propósito de corregir la situación creada por su antecesor.

HAN PERECIDO LOS CINCUENTA Y CUATRO MINEROS SEPULTADOS POR CAUSA DE UNA EXPLOSION

La semana anterior la mina, correspondiente al Estado de Illinois, estuvo trabajando con sus ciento dos obreros y la víspera de Navidad, sólo había los 54 que han muerto

MOWEAQUA, Illinois, diciembre 26.—AP.—Se han abandonado todas las esperanzas que se abrigaban acerca de que vivieran algunos de los cincuenta mineros que fueron sepultados en la mina de esta localidad, la cual quedó cegada a causa de una explosión que ocurrió el día de Nochebuena.

Veintisiete cadáveres fueron extraídos hoy y doce ayer quedando quince sepultados en el ala Norte del tunel.

Se ha sabido que el ala Norte, donde ocurrió la explosión, ha sido sellada con el objeto de proteger las vidas de las brigadas de salvamento y que en esa parte de la mina hay quince obreros, a los que se da por cadáveres.

El número total de los muertos —cincuenta y cuatro—es el mayor que se ha registrado en ninguno de los desastres mineros ocurridos en este estado. No ha sido, sin embargo, la catástrofe mayor, pues un incendio ocurrido en la mina de Cherry, Illinois, el 13 de noviembre de 1909 costó 257 vidas.

Cuando Glenn Schaffer, dueño de la mina, la cerró hace dieciocho meses, Moweaqua quedó privado de una de sus industrias. Entonces los comerciantes y los mineros, comprendiendo que la clausura de la mina significaría la ruina del pueblo, decidieron arrendarla y explotarla sobre bases cooperativas.

Aunque el desastre, que ocurrió en víspera de la Navidad, sirvió para sembrar el luto en muchos hogares y para que se suspendieran todas las fiestas, precisamente debido a la proximidad de la Pascua se salvó un centenar de vidas.

En la semana pasada la mina estuvo trabajando a toda su capacidad con 102 mineros. Pero el sábado, víspera de Navidad, solamente bajaron a la mina 54 obreros. Angelo Tintoni debió su vida a una inspiración que tuvo en el último instante. Bajó a la mina, se dispuso a comenzar a trabajar, pero de repente pensó que debía salir a comprar un pavo para su esposa.

Sesenta obreros más se han sumado a la brigada de salvamento con el fin de acelerar el hallazgo de los cadáveres.

HAZLETON, Pa., diciembre 26.—AP.—Thomas Kennedy, secretario y tesorero de los Mineros Unidos de América, a instancias de John L. Lewis, presidente del gremio, envió hoy un cheque de $1.000 para contribuir al fondo de auxilio para las familias de las víctimas del accidente de la mina de Moweaqua.

INCENDIO EN UNA MINA DE CARBON EN OHIO

ATHENS, O., diciembre 26.—AP.—Hoy se declaró un incendio en la Mina Número Uno de la Ohio Coal Company, en Jacksonville, causando mucha alarma entre los mineros, al extremo de que el inspector de minas del estado, ordenó la clausura de la referida mina por un período de 90 días. Los trescientos mineros que trabajan en el lugar del incendio, terminaron su tarea de la semana el viernes, y regresaron a sus hogares a pasar las fiestas de Navidad, y por suerte nadie se hallaba en la mina al ocurrir el fuego.

John Night sereno de la mina, descubrió el fuego, cuando echó a andar un ventilador. Andrew Ginnan, el referido inspector de minas, dió órdenes de que se mantuvieran los ventiladores en movimiento para impedir una posible explosión.

Posibles contingencias

(POR GASTON MORA)

Hablando sobre el innegable fracaso de la **Conferencia del Desarme**, dice lo siguiente un periódico extranjero: «Ninguna gran potencia quiere realmente, desarmarse, ni limitar, considerablemente, sus armamentos, pues una limitación importante equivaldría a un **cuasi desarme**. Esta actitud de las grandes potencias se debe **«a un temor y a un hecho»**. Se teme que, en cualquier día, y por cualquier motivo o pretexto, estalle una nueva guerra, para la cual se desea estar preparado. **El hecho** a que nos referimos es la guerra **sin declaración**, que el Japón inició contra China, a la cual ha desmembrado, despojándola de la Manchuria. Las grandes potencias, si se entendiesen sinceramente, deberían esforzarse en evitar una nueva guerra en Europa, cualesquiera que sean **«las belicosidades»** japonesas en Asia, porque si la conflagración de **1911** trajo consigo «el relajamiento» de la disciplina en los ejércitos, la caída estruendosa y fulminante de tres seculares imperios, el ruso, el austriaco y el alemán, y la terrible crisis económica que agobia al mundo, bien pudiera suceder que, una nueva conflagración trajese, como consecuencia, la exaltación al gobierno del proletariado manual, y el derrumbe de la actual organización económica de la sociedad en todos los pueblos civilizados».

* * *

Es muy juicioso todo lo que se dice en el pasaje que antecede. Es de esperar que ninguna gran potencia asuma la responsabilidad de declarar una guerra, amparándose de la doctrina de que **la responsabilidad no es del que la declara, sino del que la hace necesaria.**

Esta doctrina la sostuvieron en **1870** los partidarios de Napoleón **tercero**, para justificar su declaración de guerra a los prusianos. Muchos años después, en **1914**, la misma doctrina la reprodujeron los partidarios del **Kaiser Guillermo Segundo**, para justificar su declaración de guerra a Rusia, primero, y después a Francia. Ningún beligerante de **1914** ha querido cargar con la responsabilidad de la guerra. En el Tratado de Versalles, los vencedores declararon que esa responsabilidad era de Alemania, y de ahí las terribles condiciones de paz que le impusieron. Alemania siempre ha rechazado esa imputación. Dice que fué a la guerra para romper **«el envolvimiento»** en que la tenía la **Entente Cordial**, formada por Francia, Inglaterra y Rusia.

* * *

Las grandes naciones deben cuidar de evitar otra guerra. Deben recordar que el debilitamiento de la disciplina militar, y finalmente, su desaparición, determinó la negativa, la resistencia de los ejércitos ruso, austriaco y alemán a seguir peleando, y que esa actitud provocó la caída sucesiva de los **Romanoff**, en Rusia; de los **Hapsburgo**, en Austria y de los **Hohenzollern**, en Alemania, y que terminada la guerra, hecho ya el Tratado de Versalles, no pudieron ni Francia ni Inglaterra, a pesar del prestigio y autoridad de la victoria, llevar a cabo cierta manifestación naval que intentaron realizar contra la Rusia soviética o bolchevista, por la actitud de resistencia de la flota francesa en el Mar del Norte—acerca de este incidente se ha publicado, recientemente, un libro, en Francia, según dice «Monde»—y por la actitud, algo inquietante, de la flota británica que entonces se pensó movilizar con el fin indicado. Ese espíritu de rebeldía se reveló, no hace mucho tiempo, en la misma flota inglesa, cuando sus dotaciones se resistieron a realizar unas maniobras acordadas por el **Primer Lord del Almirantazgo.**

* * *

Importa mucho a las grandes potencias—que son las que dirigen la política internacional—**no** arriesgarse en nuevas guerras, a las que se ha comparado con los incendios, que se sabe cómo empiezan y **no** cómo concluyen. Nadie hubiera pensado, **en 1914**, que de la guerra saldría la conversión de Rusia en un país «comunista»; el triunfo del gobierno proletario en el país de los **Zares y de la autocracia**. Y, como remate de todo, la «terrible crisis que agobia a todo el mundo», como dice el aludido diario.

Si otra gran guerra sobreviniese, tal como están las cosas en todo el mundo en el que todo se discute y bambolea; con un mundo en fermentación, **manifiesta o latente**, otra conmoción belicosa podría traer consigo lo que prevé el consabido periódico; la exaltación al gobierno del proletariado, y un cambio radical en la organización económica de los países de civilización occidental. He ahí contingencias que deben preverse. Una guerra, en el estado actual del mundo, empobrecido e irritado sería una **X**. Sería «lo desconocido». Lo justo, lo humano, lo patriótico es evitarla, aún a costa de los mayores sacrificios.

M.E.C.D. 2016