1A SECCION

El DIARIO DE LA MARINA es el periódico más antiguo de Cuba. Fué fundado en el año mil ochocientos treinta y dos.
SERVICIOS ESPECIALES DE ESPAÑA

DIARIO DE LA MARINA

SERVICIO CABLEGRAFICO POR LA «INTERNATIONAL NEWS SERVICE» Y «UNIVERSAL SERVICE»
HILO DIRECTO CON NUEVA YORK

1A SECCION

AÑO CIEN.—NUMERO 313. ACOGIDO A LA FRANQUICIA POSTAL LA HABANA, MIERCOLES, 9 DE NOVIEMBRE DE 1932.—SANTOS ORESTES Y TEODORO. TIEMPO PARA HOY: VARIABLE EJEMPLARES: 5 CENTAVOS

Roosevelt electo Presidente de los Estados Unidos

IMPRESIONES

El sol de la victoria alumbra para Roosevelt.

Unos meses más y el político demócrata habrá empuñado el timón de la nave americana, hoy escorada bajo el peso de innumerables errores económicos.

Jamás gobernante alguno llegará al poder con tantas esperanzas puestas en su actuación como este honorable Franklin D. Roosevelt, a quien la voluntad de su pueblo pone hoy en sus manos los destinos de la ínclita patria de Lincoln. De la patria de Lincoln y un poco también de la del mundo, dada la repercusión que encuentran en éste los acontecimientos de los Estados Unidos.

El interés en Cuba ha sobrepasado toda medida. Tendríamos que remontarnos a los buenos tiempos en que aquí había elecciones para encontrar un parangón a la curiosidad, inquietud y afán de nuestros compatriotas por conocer el resultado de las de ayer.

Si en política, como en asuntos de conciencia, con la intención bastara, no hay duda de que en el triunfo de Roosevelt los cubanos tendrían su buena parte.

¿A qué debemos atribuir las simpatías cubanas por el candidato demócrata? A que se ve en él una especie de San Juan Bautista, precursor de no se sabe qué buena nueva para el mundo en general y para Cuba en particular.

Se supone que el futuro presidente hará todo lo contrario que su antecesor, y esto sin que sepamos a ciencia cierta qué es lo que hará, aunque sí sabemos lo que ha hecho Hoover.... y hasta lo que no ha hecho. Esto que parece un juego de palabras, no lo es realmente, pues lo contrario de una cosa ¡pueden ser tantas cosas!...

El cubano se alegra del triunfo de Roosevelt porque estima, quizás con razón, que por adversa que fuere la política del futuro inquilino de la Casa Blanca para esta ínsula fermosa y archibarataria, no puede serlo más que lo ha sido la observada por el Gobierno de Hoover y por el **Republican Party**. Y aquí no se trata del estoico griego que increpaba al transeúnte piadoso que le espantó las moscas fundándose en que ya ésas estaban hartas y las nuevas que viniesen habrían de picarle con mayor furia, sino del lamento de quien se ha visto abandonado a su suerte, (no pudiendo ser ésta más perra), por quien está en el deber moral de no descalabrarlo, ya que no de asistirlo.

Se presiente en Roosevelt un espíritu más cordial y humano para Cuba que la escalofriante indiferencia con que se han visto hasta ahora los infortunios de este pueblo, infortunios a los que no es ajena esa impasibilidad con que se disfraza un egoísmo miope. Esta abstención absoluta es tan antipática como la intromisión intempestiva. El abuso de ambas permite ampliar la frase de que España supo hacer todo en América menos españoles añadiéndole que Norteamérica ha hecho todo en Hispano-América menos amigos.

Los hermanos Montoulieu, Eduardo y Enrique, condiscípulos de Roosevelt, en la magnífica exposición que le han enviado al viejo compañero de Harvard, hablan por todos los cubanos allí donde dicen que Cuba espera de su victoria el orto de su normalidad y de su prosperidad.

Quizás el destino nos depare un nuevo desengaño. Quizás nos defraude. Quizás las buenas intenciones del nuevo Presidente naufraguen en el mar de las turbias realidades y de los imperativos de los intereses dominantes, pero nadie puede privarnos de la esperanza en unos tiempos mejores en que podamos decir con el poeta que

el Cielo nos debía
tras de tanto dolor tanta alegría.

A medianoche Roosevelt tenía una mayoría de 1,299,922 votos

NUEVA YORK, noviembre 8. (US).—El gobernador Roosevelt, según los últimos partes recibidos en 46 de los 48 Estados de la Unión, tiene una mayoría de 1,299,922 votos, después de verificados los escrutinios en 16,397 distritos de 93,197.

EN LA CAMARA

Por falta de quorum no celebró sesión ayer tarde la Cámara de Representantes.

BIOGRAFIA DE ROOSEVELT

(ESCRITA ESPECIALMENTE PARA EL «UNIVERSAL SERVICE», A PETICION DEL «DIARIO DE LA MARINA», POR JOSHEPUS DANIELS, EX SECRETARIO DE MARINA)

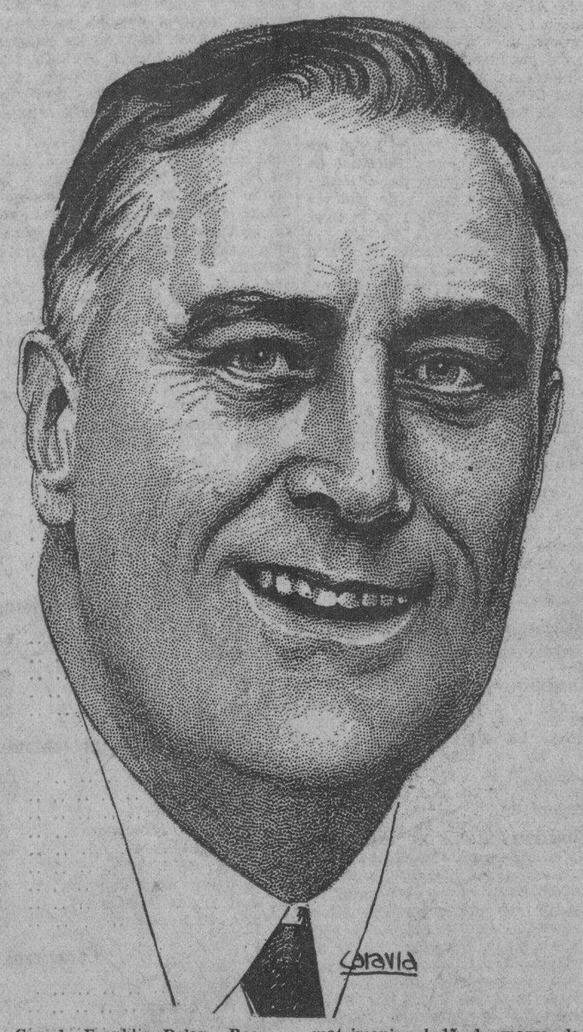

Cuando Franklin Delano Roosevelt entre en la Casa Blanca el 4 de marzo de 1933, no estará en terreno desconocido. Su primera visita a la Casa Blanca la efectuó cuando tenía solamente cinco años de edad, y su padre, James Roosevelt, lo llevó a la capital nacional para entrevistarse con su amigo íntimo, el presidente Grover Cleveland.

Franklin llevaba puesto un trajecito de marinero, demostrando ya sus inclinaciones hacia la Marina, luego demostradas por su actuación como subsecretario, a las órdenes del que suscribe. Mr. Cleveland acarició al muchacho y le dijo:

«Sólo deseo para ti una cosa, que es muy probable nadie más te desearía: deseo que jamás seas presidente de los Estados Unidos.»

Más tarde, la madre de Roosevelt dijo:

«En aquella época, la ambición de mi hijo era ser marinero. Uno de sus ídolos era el almirante Nelson. Nuestro hijo quería ser capitán de un gran barco y visitar todos los mares del mundo.»

Cuando el próximo presidente fué nombrado subsecretario de Marina en el Gabinete del presidente Wilson, vió materializados sus sueños de oro, pues en calidad de representante oficial del Gobierno en Europa, tenía toda la flota americana a sus órdenes, y no solamente un barco, como eran sus deseos de niño. Además, mandó 30,000 marinos y 200,000 marineros, así como también 44 estaciones de aviación.

Roosevelt visitó la Casa Blanca cuando su pariente Teodoro Roosevelt ocupó la presidencia, y muy a menudo fué a visitar al presidente Wilson, durante el curso de sus obligaciones como subsecretario de Marina.

Roosevelt se recibió de abogado en la Escuela de Leyes de la Universidad de Harvard, y a la edad de 28 años comenzó su vida política. Durante la guerra mundial fué cuando el presidente Wilson lo nombró subsecretario de Marina, puesto que ocupó por espacio de cuatro años.

En 1920, Roosevelt fué el candidato demócrata a la vicepresidencia de los Estados Unidos. En la Convención democrática de 1928, Roosevelt hizo el discurso de presentación de Al Smith como candidato a la presidencia por el partido. Cuando Mr. Smith estaba haciendo su campaña presidencial, ese año, pidió a Roosevelt que se postulara para el puesto de gobernador de Nueva York para ayudarlo a triunfar en ese Estado.

Mr. Roosevelt se hallaba enfermo en esa ocasión pero siguió luchando y conquistó el triunfo, aunque su amigo Smith fué derrotado. Su actuación como gobernador fué tan satisfactoria, que fué reelegido por la mayor mayoría que se recuerda en la historia política del Estado.

Este año, sus amigos en todo el país le pidieron que se postulara para la presidencia, cediendo a sus ruegos, y hoy ha roto todos los precedentes en la historia política americana, al derrotar al presidente Hoover.

El presidente electo nació en Hyde Park, Nueva York, el 30 de enero de 1882. Su padre era James Roosevelt y su madre Sara Delano, quien todavía vive.

El nuevo presidente contrajo matrimonio el 17 de marzo de 1905, en la ciudad de Nueva York, con Anna Eleanor Roosevelt, con quien tuvo cinco hijos, llamados: James, Anna, Elliot, Franklin y John.

Roosevelt comenzó a ejercer en el Estado de Nueva York el año 1907, y siguió viviendo de su profesión hasta 1910, cuando fué electo senador por el Estado.

BIOGRAFIA DE HOOVER

(A PETICION DEL «DIARIO DE LA MARINA», POR LA U. S.)

Erbert Clark Hoover, trigésimo tercer presidente de los Estados Unidos, que hoy fué derrotado en su campaña para la reelección, por una avalancha de votos democráticos, puede, sin duda alguna, achacar su derrota a la política seguida por su gobierno en lo que afecta a los desocupados, las deudas extranjeras y el abono de los veteranos.

Mr. Hoover nació en West Branch, Iowa, el 10 de agosto de 1874. Fueron sus padres Jesse C. Hoover y Hulda Randall Minthorn. En 1899 se casó con Miss Lou Henry, con quien tuvo tres hijos.

El presidente participó en los trabajos geológicos en las montañas de Sierra Nevada, en 1895; fué a Australia como ingeniero de minas en 1897, y ocupó el puesto de Ingeniero Jefe del gobierno chino, en 1899. El año siguiente se encontraba en Tsientsin, durante la rebelión boxer.

Su profesión lo llevó a muchos puntos lejanos.

Alcanzó preeminencia internacional, por primera vez, durante la guerra mundial, como resultado de su actuación como presidente de la Comisión Americana de Auxilio en Londres y Bélgica, y como administrador de alimentos de los Estados Unidos.

En 1921 fué nombrado Secretario de Comercio, puesto que ocupó hasta 1928, cuando fué electo para la Presidencia de los Estados Unidos.

(Véase en las paginas 16 y última, amplia información cablegrafica sobre las elecciones de ayer en los Estados Unidos)

Hoy comenzará a sentirse el huracán en las provincias orientales, y lluvia en toda la Isla

CAMAGUEY ERA ANOCHE LA MAS AFECTADA, PERO SE PUEDE INCLINAR AL ESTE

Según el R. P. Gutiérrez Lanza, cruzará sobre Oriente, tal vez con poca fuerza. El Observatorio Nacional predice vientos en aumento en Camagüey, sintiéndose en Sta. Clara y Oriente

EL ULTIMO BOLETIN DEL OBSERVATORIO NACIONAL

Observatorio Nacional, 8 de noviembre, 11 p. m.— El centro del huracán se halla esta noche, a las 7 p. m., aproximadamente a unas 150 millas al Oeste de Punta Negril, Jamaica, moviéndose en estos momentos al Norte-Nordeste.

La región más amenazada de Cuba es la provincia de Camagüey; pero es posible que incline más su trayectoria al Nordeste y en este caso pasaría por Oriente. De todos modos, el área de vientos fuertes es muy grande y puede sentirse en una gran zona a ambos lados de la trayectoria.

Los puertos de la costa Sur cercanos a la trayectoria están expuestos a sufrir por la ola del ciclón.

Desde mañana (miércoles) soplarán vientos fuertes, en aumento, comenzando del Sudeste, en Oriente; del Sudeste, Este o Nordeste, en Camagüey, y, del Este, al Este-Nordeste y Norte en el resto de la zona afectada por el meteoro; y frescos a fuertes, de región Norte, en la porción occidental; nublados y lluvias en todo el territorio. Vientos intensos en región occidental.—(Fdo). Millás, Director.

BOLETIN DE BELEN

Observatorio de Belén, noviembre 8, a las 9 p. m.— El ciclón ha entrado en su última etapa. Después de dos días enteros casi estacionario entre Jamaica y Swan Island preparando la recurva, esta tarde ha emprendido la marcha sobre su segunda rama, con rumbo al Nordeste y se encuentra a estas horas azotando el extremo occidental de Jamaica.

Es probable que adquiera gran velocidad de traslación y que esta noche y mañana se haga sentir con más o menos fuerza en la provincia de Santiago de Cuba y tal vez también algo en Camagüey. Pero esperamos que se incline al Este-Nordeste, pasando más de lleno sobre las montañas jamaiquinas, quebrantando su intensidad y llegando al extremo oriental de Cuba con poca fuerza.

Queda verificado integramente el programa que le señalamos en nuestro primer comunicado a la prensa, donde decíamos que recurvaría en bajas latitudes hacia el Nordeste o Este-Nordeste amenazando a nuestras provincias orientales, y no a las occidentales. Así lo ha comprobado tácitamente el desarrollo progresivo del ciclón.—(Fdo.) M. Gutiérrez del

BOLETIN DEL WEATHER BUREAU

WASHINGTON, noviembre 8 (US) —La perturbación tropical del Mar Caribe estaba esta noche a la mitad de la distancia entre la Isla Swan y Punta Negril, Jamaica, de acuerdo con los partes del Weather Bureau Este informa que se mueve lentamente y que está recurvando entre el Norte y Nordeste, acompañado de vientos rotatorios de fuerza huracanada. El Bureau avisa a los barcos que navegan en la ruta del ciclón que tomen todas las precauciones.

ES REMOLCADO A PUERTO EL VAPOR «SAN SIMEON»

KINGSTON, Jamaica, noviembre 8. (US.)— El vapor «San Simeón», de la Quaker Line, desarbolado y con grandes averías en la obra muerta causadas por los temporales del Caribe, está siendo remolcado a puerto por el «Killerig», según noticias que han llegado a esta ciudad y que no se han confirmado.

COLON, Zona del Canal, noviembre 8 (US.)— Dos buques desmantelados durante más de cuarenta y ocho horas por un huracán del Caribe, que avanza hacia el Norte, han sido localizados por los buques que salieron a prestarles auxilios.

El «Berganger», que pasaba por el Corte de Gatum, en el Canal de Panamá, interceptó un mensaje de radio a las seis y treinta de la noche, indicando que el mercante inglés «Phemius», azotado por el huracán frente a las costas de Nicaragua, está siendo remolcado por dos barcos.

Un mensaje no confirmado de Kingston, Jamaica, informa que el vapor «San Simeón» ha sido recogido por el remolcador «Killerig».

Hoover felicita a Roosevelt

NUEVA YORK, noviembre 9 (Miércoles) (US) —A las 12.30 de la noche, el presidente electo, Roosevelt, recibió el siguiente telegrama de felicitación de Mr. Hoover:

"Palo Alto, California.—Tengo el gusto de felicitarlo por la oportunidad que se le presenta de ponerse al servicio de nuestra patria, y le deseo todo el éxito posible en su administración. Para bien de todos nosotros, me dedicaré durante el resto de mi período a rendir el máximo de mi utilidad".

El telegrama estaba fechado a las 9.40, hora de California.

EL VICEPRESIDENTE

WASHINGTON, noviembre 9 (US) John Nauce Garner será el primer sureño que ocupa la Vice presidencia de los Estados Unidos desde que William B King de Alabama, presidió el Senado, el período de Franklin Pierce hace más de 75 años.

Garner es un sencillísimo tejano, demócrata y llano, y se puede asegurar que su exaltación a uno de los puestos de más importancia en el Gobierno de su país no le harán cambiar su actitud.

La mayoría de los representantes a la Cámara son amigos de Garner. Uno de los puntos más salientes del carácter de Garner es su habilidad para entablar amistades sinceras, sin fijarse en las afiliaciones políticas de sus amigos. Ejemplo notable de esto es su intimidad con Nicholas Longworth su antecesor como Presidente de la Cámara.

El vicepresidente electo conoce a fondo las afiliaciones políticas de todos los representantes antiguos, y también tiene treinta años de experiencia en la rutina parlamentaria.

En calidad de vicepresidente estará relegado a una inactividad casi total en las discusiones de congreso, debido a las tradiciones de neutralidad que se le han impuesto al vicepresidente de los Estados Unidos.

Hoover sólo ganó seis Estados

NUEVA YORK, noviembre 8. US.—Una ola de votos democráticos, sin precedentes en la historia política de los Estados Unidos, llevó al Gobernador Franklin Delano Roosevelt a la Casa Blanca.

A la una y media de la mañana se sabe definitivamente que sólo seis Estados se han mostrado favorables a llevar a Herbert Hoover a Washington para un nuevo período de cuatro años. Estos son: Maine, New Hampshire, Delaware, Michigan, Rhode Island y Pennsylvania, que entre todos tienen un total de 71 votos compromisarios. El total nacional de votos es de 531.

Habrá mayoría democrática en ambas Cámaras

NUEVA YORK, noviembre 8. US. Franklin D. Roosevelt, al precipitar la gran avalancha de votos demócratas, llevó al Senado y a la Cámara de Representantes una gran mayoría de sus correligionarios.

Brooklyn se desborda vitoreando a Roosevelt y "Al" Smith

Nueva York. — El Gobernador Roosevelt, en el centro, y "Al" Smith, reciben satisfechos los vivas de los miles de simpatizadores que se desbordaron en la Academia de Música de Brooklyn para llevar a cabo una demostración de su adhesión al candidato presidencial democrático y al anterior Gobernador del Estado. Es ésta la primera vez desde que se inició la campaña a favor de Roosevelt que él y "Al" aparecen unidos ante el público dispuestos a luchar por el triunfo del partido. Elliott Roosevelt, hijo del candidato, está junto a ellos.

Se espera que tenga Roosevelt más de doce millones de votos de mayoría

En los principales Estados de la Unión, ganan los candidatos a gobernadores del P. Demócrta

NUEVA YORK, noviembre 8.—(US).—Roosevelt y Garner ha triunfado por una mayoría abrumadora, aunque todavía no se puede calcular a ciencia cierta el número de votos electorales que tendrán.

Sin embargo el pronóstico popular es que el gobernador Roosevelt ganará por una mayoría de más de 12.000,000 de votos.

También se puede asegurar que el pueblo americano ha elegido senadores y representantes demócratas para trabajar con Roosevelt hacia el restablecimiento económico de los Estados Unidos y del mundo entero.

Aunque a la hora de escribir estas líneas aún no se puede decir cómo se constituirá el congreso en lo que se refiere a la prohibición, todo parece indicar, que con el triunfo de los demócratas, se borrará de la constitución la enmienda décimo octava, causa de una gran parte de los males de la nación.

En la mayoría de los estados principales de la unión han triunfado los gobernadores demócratas. Herbert Lehman arrolló en Nueva York; el juez Henry Horner en Illinois. Cross en Connecticut y Ely en Massachusetts.

El triunfo democrático comenzó en Nueva, estado del segundo miembro de la familia Roosevelt que los electores americanos envían a la Casa Blanca.

La ciudad de Nueva York—capital comercial de la nación—, demostró una alegría delirante al saberse que un sin fin de estados se habían unido a la procesión democrática, con la esperanza de que cambie la situación económica al entrar los demócratas al poder.

Uno tras otros de los periódicos republicanos admitieron esta noche el triunfo del gobernador Rooseveit.

El «New York Sun» a las nueve de la noche estima que Mr. Roosevelt obtendrá al menos 400 votos electorales.

Después de triunfar en Nueva York, el candidato democrata siguió su marcha triunfal por los estados de Nueva Inglaterra, considerados el baluarte de las fuerzas republicanas.

El desfile de los estados hacia las columnas del Partido Demócrata comenzó en Massachusetts, donde los jefes republicanos admitieron a prima noche que Roosevelt triunfaría por al menos 60,000 votos.

Perdiendo sólo Maine, New Hampshire y Vermont, según los primeros escrutinios, la avalancha Rooseveltiana siguió su paso triunfante por el estado de Michigan, donde sólo perdieron la ciudad de Detroit.

El estado de Indiana no tardó mucho en demostrar la fuerza del gobernador Roosevelt entre sus electores. Según los primeros escrutinios en este estado, el senador Jim Watson, viejo guerrero de las filas republicanas, perdió su puesto por un gran margen.

Con una mayoría estimada de 350 mil votos en la ciudad de Chicago y otras ciudades netamente republicanas del estado de Illinois, el resultado de la elección era conocido en este distrito en las primeras horas de la noche, al extremo de que el «Daily News», órgano oficial del gobierno en la ciudad de los vientos, concedió el triunfo de Roosevelt poco después de las ocho p. m.

«Al» Smith, al recibir los partes de avance, dando cuenta del arrollador triunfo democrático, expresó su gran regocijo.

SE CALCULA QUE ROOSEVELT TIENE 358 VOTOS ELECTORALES

NUEVA YORK, noviembre 8. U.S. —Según los últimos partes recibidos, se estima que el resultado completo de las elecciones, por votos compromisarios a las doce de la noche, era como sigue:

	Hoover	Roosevelt
Alabama	....	11
Arkansas	....	9
Florida	....	7
Georgia	....	12
Illinois	....	29
Indiana	....	14
Ken ucky	(No se sabrá hasta mañana)	
Louisiana	....	10
Maine	5	
Maryland	....	8
Massachusetts	....	17
Mississippi	....	9
Missouri	....	15
N. Hampshire	4	
New York	....	47
N. Carolina	....	13
Oklahoma	....	11
S. Carolina	....	8
Tennessee	....	11
Texas	....	23
Vermont	3	
Virginia	....	11
W. Virginia	....	8
Nebraska	....	7
N. Dakota	....	4
Ohio	....	26
Pennsylvania	26	
Kansas	....	9
N. Mexico	....	3
Wisconsin	....	12
Wyoming	....	3
TOTALES	48	358

(Véase en las páginas 16 y última, amplia información cablegráfica sobre las elecciones de ayer en EE. UU.)

M.E.C.D. 2016

Promovida la declaratoria de herederos de los hermanos Gonzalo y Leopoldo Freyre de Andrade

EL VIGILANTE DE O. P. PEÑA TRAVIESO MATO A C. PEREZ POR UNA MUJER

La Policía Judicial ha comprobado el origen del suceso que tuvo por escenario la esquina de San Ramón y Pila. El agresor está tildado de hombre guapo. Se halla excluído de fianza

Comisionado por su jefe, el agente Sáez, de la Policía Judicial, aclaró el suceso ocurrido días pasados en la esquina de Pila y San Ramón, donde perdió la vida Cirilo Pérez, al ser abatido a balazos por José Gerardo Peña Travieso, vigilante 184 de la Secretaría de Obras Públicas, que se encuentra detenido en el Vivac, procesado con exclusión de fianza.

EL ORIGEN

Pudo comprobar el investigador, que ambos individuos se encontraban disgustados a causa de una mujer, cuyo amor se disputaban. Con anterioridad a la tragedia, que culminó con la muerte de Pérez, ambos sostuvieron una fiera riña en la que intervino la policía, iniciándose las oportunas diligencias en la Décima Tercera Estación.

EN UNA CASA

Peña Travieso era amigo de la Morena Asunción Dreke Alfonso, vecina de Pilar número 4, en cuya casa también residen María Rodríguez Suárez, y otra nombrada Ilda, en la que pasó la noche del día 5 de los corrientes y a donde Pérez concurrió a la mañana siguiente, tratando de estar en compañía de Asunción, lo que ella se negó a aceptar, por lo que se situó en la esquina de su domicilio en espera, al parecer, del vigilante Travieso.

LA TRAGEDIA

Travieso salió de casa de su amiga tomando por Pila, en dirección a la calle de San Ramón y al llegar a esta última esquina, se entabló una acalorada discusión entre ambos individuos, en el curso de la cual Travieso, inesperadamente, separándose rápidamente de su rival, requirió el revólver que portaba apuntándole a Peña, quien al verse encañonado le rogó que no le tirara. Lejos de atender a su súplica, Travieso, tomando mejor puntería, disparó, logrando herirlo de muerte. Acto seguido el agresor se presentó a la policía indicándole que Pérez había tratado de agredirlo con una navaja que se ocupó, extremo éste que el investigador no ha podido comprobar, pues los testigos presenciales no vieron en ningún momento a Pérez esgrimir arma alguna y sí a Travieso cuando realizó el hecho, en la forma relatada.

UN GUAPO

Por último, hace constar el investigador, de que Travieso está tildado de guapo y hombre de acción, y como tal se encontraba, en comisión, a las órdenes del alcalde municipal de Güira de Melena.

Los cesantes de la E. Industrial piden su sueldo

Se les debe ocho meses. Ya se firmó el decreto sobre pago a la policía. Relación de pagos

En la secretaría de Hacienda se redactó un decreto que ordena el pago del mes de julio a la Policía Nacional, así como el de tomar varios créditos para completar dicho pago.

El saldo de $66.623.42, ingresado por el Distrito Central el día 31 de octubre pasado; la cantidad de pesos 27.131.44 del Fondo Especial de Obras Públicas, que fué traspasado a la cuenta del Ayuntamiento, y la dozava parte que corresponde al Estado, correspondiente al mes de julio, ascendente a la suma de pesos 127.425.

Para el pago de la Policía se ha dispuesto, pues, sumando todas estas partidas, la cantidad de doscientos veintiún mil pesos con ciento ochenta y uno.

También ayer cobró la Policía especial de la secretaría de Obras Públicas.

Hoy se espera, aunque no es seguro, que cobren sus haberes los empleados de Sanidad y Comunicaciones. Este último cobro fué gestionado especialmente con el secretario de Hacienda por el señor Zamora, subsecretario de Comunicaciones.

UNA RELACION DE PAGOS

Fué aprobada por el secretario interino de Hacienda una relación de pagos por el concepto de subsistencia.

Estos pagos se elevan a la cantidad de veintisiete mil pesos y corresponden al Presidio y al Ejército.

LOS EX EMPLEADOS DE LA ESCUELA TECNICA INDUSTRIAL

Varios empleados de la Escuela Técnica Industrial «Presidente Machado» se personaron ayer por la mañana en la secretaría de Hacienda con el objeto de conocer de los propios labios de los funcionarios de la Tesorería cuándo se les pagarán sus haberes correspondientes del mes de marzo al de octubre pasado, o sean, ocho meses consecutivos.

Nos manifestaron los referidos empleados que se encuentran en una situación penosa. También nos informaron que el Patronato de la referida Escuela Técnica piensa entregar hoy a cada uno de los recientemente dejados cesantes, la cantidad de diez pesos, suma ésta que ni por un momento les puede resolver el problema de la vida.

La secretaría de Hacienda estudiará el caso de los referidos cesantes para tomar una determinación plausible.

Los vencidos de ayer: Herbert C. Hoover y Charles Curtiss, presidente y vice, respectivamente, de los Estados Unidos.

Más miembros de la Junta de Sanidad

Se ha recogido sal impropia para la salud y se remitió al Laboratorio. Aguas impotables

La próxima sesión que celebre la Junta Nacional de Sanidad y Beneficencia se verá aumentada por cinco nuevos miembros, según señala un decreto presidencial firmado ayer, a propuesta del secretario de Sanidad, doctor Céspedes.

En su parte dispositiva el decreto dice así:

«Nombrar con carácter honorario Miembros de la Junta Nacional de Sanidad y Beneficencia por el término de un año, a contar de esta fecha, y en representación de la Asociación de Veterinaria Nacional al doctor Francisco Etchegoyen; por la Asociación Nacional Farmacéutica, al doctor Gerardo Fernández Abreu; por la Federación Odontológica de Cuba, al doctor Eugenio Crabb; por la Liga Contra el Cáncer, al doctor Emilio Martínez; y al jefe de la Sección de Tuberculosis de la Dirección de Sanidad».

Los doctores Fernández Abreu y Etchegoyen, ya han sido vocales de la Junta de Sanidad, reanudando de nuevo sus labores en ella.

SAL DAÑINA A LA SALUD

Con urgencia el doctor Guerrero, jefe de Sanidad de Campechuela, ha remitido a la Dirección del ramo unas muestras de sal ocupadas a varios comerciantes del Término y la cual considera dañina a la salud pública.

Dichas muestras han sido enviadas al Laboratorio Nacional para su análisis.

DERECHOS EXTRAORDINARIOS

El delegado del Servicio de Cuarentenas en el puerto de Cádiz, España, ha remitido a la secretaría de Sanidad la suma de $15.85 por concepto de cobro por derechos extraordinarios.

IMPROPIAS PARA EL CONSUMO

El doctor García Hernández, director interino del Laboratorio Nacional, dió cuenta ayer al director de Sanidad que previo análisis, había comprobado resultar impropias para el consumo las aguas del acueducto de Güira de Melena, por contener exceso de gérmenes fermentativos; y de la finca Los Cocos, ubicada en el Término Municipal de Guanabacoa, junto al antiguo crematorio de animales, que resultaron química y bacteriológicamente malas.

También el Laboratorio Nacional dió cuenta haber resultado malo el aceite marca «Bau», ocupado al comerciante chino Alfonso Hung, con residencia en Santiago de Cuba.

LA JUNTA MUNICIPAL VERIFICO LOS ESCRUTINIOS DE 2 COLEGIOS ELECTORALES

Arroyo Naranjo 5 y Atarés 2, fueron los escrutinios primarios realizados por la Junta ayer, aunque no completo el último. Razonada protesta de los progresistas habaneros

Dos colegios electorales ocuparon toda la atención de la Junta Municipal Electoral durante la mañana de ayer. Se trata de los colegios números 5 de Arroyo Naranjo y 2 de Atarés, en ninguno de los cuales se realizó el escrutinio primario, tarea que tuvo que llevar a cabo el organismo eleccionario.

El colegio 2 de Atarés, no pudo terminarse de escrutar, porque la Junta carece de facultad para continuar laborando después de las cinco, acordándose posponer la operación escrutadora hasta hoy por la mañana.

En la sesión de hoy de la Junta, según tenemos entendido, se formulará una protesta por el Miembro político del Partido Progresista, señor Juan A. Roig, que la fundará en el hecho de que «según se va practicando el conteo de boletas se advierte el mismo número de candidatos, idéntica votación, los mismos nombres y que las marcas que contan en las mencionadas boletas votadas parecen hechas por idénticas manos, estimando que el enorme número de votantes—trescientos once—que se hace aparecer, acusa fraude y no fiel reflejo de la voluntad del electorado.»

En definitiva, se escrutaron 199 boletas y quedaron por escrutar 112, que dan un total de trescientas once, que fueron las depositadas en la urna del colegio 2 de Atarés.

Sobre el resultado del colegio de Arroyo Naranjo 5, ofrecemos los datos numéricos a continuación:

Representantes Liberales

Alfredo Hornedo	114	Mario G. Mendoza	44
Manuel Angel Espinosa	109	Gustavo Gutiérrez	43
Gregorio Guas	101	Silvestre Anglada	39
Felipe González	92	Gustavo Parodi	37
G. Campos Marquetti	87	José M. de la Cuesta	31
Ignacio Herrera	74	Carlos Márquez Sterling	30
Jorge Vila Blanco	85	Miguel Angel Cisneros	11
Antonio Bosch	65	Ernesto R. Menció	10
Antero Navarro	57	GOBERNADOR LIBERAL	109

Consejeros Liberales

Raúl Guillot	81	Diego Fernández	52
Antonio Mádan Valdés	70	Santiago Valera	34
Ricardo Morejnó	65	Pedro P. Echarte	28
Manuel Vega	58	José Díaz Valdivia	12
Severiano Pulido	55		

Representantes Conservadores

Miguel Albarrán	112	Antonio Peña	19
Gonzalo Alvarado	101	José Bandera	16
Wifredo H. Brito	80	Alfredo Lora	15
Francisco Duany Méndez	79	Antonio Benítez	14
Manuel Castellanos	58	Emilio Sardiñas	14
Miguel A. de León	42	Pío Arturo Frías	10
Gustavo Pino Quintana	40	E. Fernández Camús	9
C. E. Rodríguez Cartas	32	Alberto R. Martell	6
Antonio B. Simón	20	COBERNADOR CONSERVADOR	20

Consejeros Conservadores

Benito Alonso	37	Oscar Artola	33
Evelio Pou Mazón	66	Miguel Ocejo	17
Pedro Urra Prieto	65	Miguel Fernández	17
José A. Alonso	39	Ramón Casas	16
Oscar Morales	35		

Representantes Populares

Roberto de Carrera	88	Juan Ramón Mencía	10
Gustavo Herrero	52	Enrique Zayas	8
Carlos Jiménez de la Torre	39	Armando Leret Torres	7
Carlos Manuel Palma	31	José Cruells	6
Antonio Riva Hernández	22	Julio Cuéllar del Río	5
Félix Ayon	14	José Manuel Alfonso	3
Oscar Zayas Portela	13	Lorenzo Llodrá Molina	2
Antonio Iraizoz	12	Andrés Pérez Chaumont	1
José Guillén Guerra	10	COBERNADOR POPULAR	1

Consejeros Populares

Juan A. Vistuer	102	Ramón Rivero Aguiar	6
Eduardo María Miranda	43	Francisco Hernández	3
Federico S. León	26	Santiago Freire	3
Ramón Valera Galiano	14	Benito Raurell	1
Oscar Lunar	8		

Representantes Progresistas

Pedro Prendes Aguiar	74	Virgilio Ferrer	4
Ernesto López Rovirosa	28	Enrique Ortiz Moreno	4
Angel Arturo Aballí	7	Miguel A. Carbonell	3
Pedro González Veranes	6	Luciano Santamaría	3
Miguel A. Campos	5	Angel Acosta Betancourt	3
Armando del Valle	5	José Prats Sala	3
Luis F. Lizazo	4	Jenaro C. González	3
Manuel V. de la Rosa	4	Domingo Aragón	1
Antonio G. Márquez	4	GOBERNADOR PROGRESISTA	1

Consejeros Progresistas

Carlos T. de la Cruz	28	Abelardo M. Pérez Díaz	4
Pedro Valdés Puente	15	Luis Broderman	4
José Toscano Díaz	6	Raúl Rosado Aybar	4
Oscar Montoro González	5	Arturo Latour	3
Enrique J. Barbero	5		

LA HACIENDA DICE QUE EN ESTE AÑO PAGARA NUEVE MILLONES DE LA DEUDA

Los pagos serán de certificados de series de Obras P7blicas y deudas de Morgan y Speyer. Volverá a actuar nuevamente la Comisión Económica. Declaraciones del Dr. Averhoff

Durante la breve estancia del doctor Orestes Ferrara en la Secretaría de Hacienda, fué iniciada una cantida crecida de proyectos. Uno de los que con mayor ahinco atacó el Secretario interino fué el de tratar de nivelar el Presupuesto de la nación, es decir, el de que haya una posible proporción entre los ingresos y los egresos del Estado.

Se habló de reajustes, pero no de reajustes drásticos, en el sentido de suprimir plazas y de rebajar nuevamente sueldos a los empleados del Estado, sino el de llevar a efecto este proyecto de nivelación por un cauce de humanidad y sin que perjudicara ostensiblemente a los que prestan sus servicios a la maquinaria administrativa.

Se comenzó por suprimir todos aquellos gastos superfluos de las Secretarías, tales como el de automóviles, gasolina, recuento en el despacho del material de oficina, que en una época se derrochó; así como la supresión de las plazas que iban quedando vacantes por fallecimiento o por excedencias. En la actualidad, se puede decir que en todas las oficinas públicas de la nación se ha reajustado el personal hasta el límite, de tal manera que ya no podría recortarse más dicho personal, a trueque de que la administración sufriera retrasos, fatales para la buena marcha de la cosa pública.

El problema de los egresos y de los ingresos sigue en pie. Cada día la crisis se ceba más en todos los sectores económicos de la nación, y por tanto, donde repercute en primer lugar es en la Hacienda pública, causa que tiene a sus funcionarios en estudios para resolver el problema de alguna manera, o por lo menos aliviarlo en parte.

LA COMISION ECONOMICA ACTUA

Uno de estos organismos es el integrado por la Comisión Económica Nacional, que preside el doctor Rafael Montoro y que está integrado por personas que en el campo de la economía están tan reputadas como los señores García Montes, Antonio Maspons y otros.

Este organismo ha presentado a la consideración de la superioridad, es decir, la Secretaría de Hacienda, diversos proyectos. Aquella los ha estudiado y manifestado que son inmejorables para la solución, en parte, del problema fiscal y financiero del país, pero que en la mayoría de los casos se han quedado en los buró de los altos funcionarios.

La Comisión Económica, durante el curso de su existencia como organismo oficial, ha presentado, entre otros proyectos relacionados con problemas del mayor interés. Entre estos, los proyectos en que se refieren los comisionados ponentes, a los Tratados mantenidos por Cuba con España, Italia y Francia todos los cuales son perjudiciales para Cuba, el bien unos más que otros. El de España, por ejemplo nos han dicho en la Comisión Económica es el que mantiene un mayor percentaje de ingresos para Cuba, siendo el menos malo de los tres referidos. El de Francia es francamente perjudicial, y el de Italia, inútil su mantenimiento. La propia Comisión ha recomendado a la Hacienda que cuando llegue el tiempo propicio debe denunciar los referidos Tratados, o al menos, modificarlos, en el sentido de que beneficie a las dos partes contratantes del Convenio no solamente a una de las partes firmantes del mismo.

Otro de los proyectos que estuvo bien en auge durante breves días fué el que presentaba una fórmula para pagar la llamada «Deuda Flotante» del Estado, que se eleva a la suma de treinta millones de pesos y que los acreedores del Estado están muy interesados en que se pagara. Se pensó en hacer una emisión de bonos, pagaderos a largo plazo, y el proyecto mereció la aprobación del doctor Montoro, los elogios del Secretario de Hacienda y el aplauso de la ipinión pública; pero todo queda en eso.

Ahora parece que vuelve a actuar nuevamente la Comisión Económica, organismo que desde hace cerca de sesenta días se muestra silencioso, y se pretende resucitar otra vez los proyectos presentados.

CERCA DE NUEVE MILLONES EN DICIEMBRE

El Secretario de Hacienda, sea este el doctor Octavio Averhoff, interino en la actualidad, o el doctor Ruiz Mesa Secretario en propiedad, tendrá que pagar en nombre del Estado a fines del mes que viene diciembre, una suma de gran consideración por conceptos de las deudas, suma que se eleva, según los cálculos hechos en Hacienda, a muy cerca de nueve millones de pesos.

Las deudas a que hacemos mención, y cuyos intereses y amortización deben abonarse a los banqueros de los Estados Unidos a fines de este mes, son las que se refieren a los certificados de serie de Obras Públicas, la deuda de Morgan y Compañía y la de Speyer y Compañía.

Preguntamos en la Hacienda si habría alguna dificultad para el pago de esta fuerte suma y se nos manifestó que todo estaba dispuesto para atacar el pago y cumplirlo, realizando con ello uno de los ideales del gobierno, es decir, el de dar cumplimiento a todos sus compromisos de la deuda extranjera.

Al respecto de la situación económica general del país, no pueden ser más optimistas las declaraciones hechas ayer por el propio doctor Averhoff, quien al entrevistarse con veteranos de la independencia que gestionaron el pago de sus haberes, manifestó, que si bien la situación del país era mala, ni con mucho la nación se encontraba en bancarrota.

COMBATE SANIDAD LA TIFOIDEA

Se registran actualmente en el pueblo de Fomento. Un prófugo del H. de San Lázaro, detenido

Un telegrama urgente recibió ayer el doctor Rensoli, Director de Sanidad, del Jefe Local de Trinidad doctor Pascual, anunciando partía para el Apéndice de Fomento, donde, según noticias, habían varios casos de fiebre tifoidea.

El Jefe Local citado no consigna el número de atacados que hay.

El doctor Rensoli telegrafió interesándose por el número de atacados; y dispuso que por el Negociado de Material se remita a Fomento gran cantidad de vacuna antitífica y petróleo.

PROFUGO DEL «SAN LAZARO»

El Jefe Local de Sanidad de Colón informó ayer a la Superioridad encontrarse en el poblado de Macagua, Apéndice de Los Arabos, el señor Antonio Sánchez, leproso prófugo del Hospital de San Lázaro desde hace varios meses.

La Dirección de Sanidad comunicó a aquel funcionario remita al leproso al hospital.

LOS PRESUPUESTOS

Posiblemente no actuará la Comisión designada al efecto por el Secretario de Sanidad y que publicamos ayer, para la confección del ante-proyecto de presupuestos de 1933-34. Según nuestras noticias el tiempo de que se dispone es tan limitado que con urgencia se remitirán a la Secretaría de la Presidencia los actuales presupuestos para que el Ejecutivo los remita al Congreso por medio de un Mensaje.

PREGUNTA DE LA CUBAN TELEPHONE

Por qué créditos se le pagará el servicio que presta a la Secretaría de Sanidad, ha preguntado en un escrito al Director del ramo la Cuban Telephone Company con vista de no figurar consignación alguna para el mismo en los presupuestos del Departamento. El año próximo pasado la compañía dió servicio a Sanidad por valor de $4.537.00, de los cuales solamente cuatrocientos fueron por conceptos de conversaciones por larga distancia desde el Despacho del Secretario.

MUESTRAS DE CAFE

Al Laboratorio Nacional han sido remitidas para sus análisis dos muestras de café ocupadas al señor José María Rodríguez, dueño del tostadero «Marianao», situado en Luisa Quijano 16, Marianao.

UN DETENIDO

El vigilante 808, arrestó a Eligio Fernández Mache, vecino de Silvia número 20, por acusarlo Amado Menocal, vecino de Arroyo Apolo, de ser el mismo individuo que el día 12 de agosto último, en la esquina de Cerro y Arzobispo, lo agredió con una navaja, causándole lesiones de carácter grave.

LOS HEREDEROS DE LOS HERMANOS FREYRE SON CITADOS AL JUZGADO

«The Texas West Indies Company» contra la Compañía «Omnibus de Cuba, S. A.», en cobro de $1.701 por grasas. Otra declaratoria de herederos. A remate varias casas

Por cédula librada por el Juzgado de Primera Instancia del Norte de los de esta capital, se citan en los autos promovidos—a virtud del reciente fallecimiento de los señores Gonzalo y Leopoldo Freyre de Andrade y Velasco,—por José Agustín Freyre de Andrade, a las hermanas María Teresa, Gertrudis y María del Carmen y a cuantas personas se consideren con iguales derechos, para que dentro del término de treinta días, a contar desde la fijación en tablillas del presente llamamiento, comparezcan ante dicho Juzgado a establecer, si procediere, la oportuna reclamación, presentando cuantos documentos justificativos de sus derechos tuvieren.

En la instancia promoviendo el incidente de declaratoria de herederos, pide el promovente José Agustín Freyre de Andrade que se declaren herederos abintestados únicos y universales, a los expresados hermanos —el promovente inclusive—María Teresa, Gertrudis y María del Carmen Freyre de Andrade y Velasco, así como a los sobrinos Fernando, Concepción, María Teresa y Juan Freyre de Andrade y Escardó y sus también sobrinos Eduardo, Margarita y Emilio Azcárate y Freyre de Andrade.

El expediente de que informamos está en su período inicial, pendiente de los demás pronunciamientos e incidentes procesales según la Ley de Enjuiciamiento Civil.

Se ignora la cuantía de la herencia.

DEMANDADA EN COBRO DE PESOS LA «COMPAÑIA DE OMNIBUS CUBA, S. A.»

«The Texas West Indies Company Ltd.», ha establecido demanda en cobro de $1.701.89, por suministro de grasas y gasolina, contra la Compañía de Omnibus de Cuba, Sociedad Anónima. Interpuso la demanda el procurador José Toribio Bravo, del bufete Rosales-Lavedán. Se tramita en la secretaría del señor Velasco, Juzgado de Primera Instancia del Norte.

OTRA DECLARATORIA DE HEREDEROS

Ante el Juzgado de Primera Instancia del Sur, secretaría de Abeillé, se ha promovido la declaratoria de herederos por el fallecimiento de la señora Josefa Eladia Galé Salgado, desconociéndose la cuantía de la herencia ahora en trámite de declaratoria.

TIENEN QUE PERSONARSE

El juez de Primera Instancia del Sur, por edicto de fecha de ayer, cita en los autos del juicio de mayor cuantía seguido por Gustavo Delgado, contra Horacio, Antonio, Emilia y otros, para que éstos comparezcan dentro de nueve días personándose en forma con la prevención de «Pararle el perjuicio», con lugar en derecho, si no lo verifican.

A SUBASTAS VARIAS CASAS EN NUESTRA CAPITAL DENTRO DE BREVE

Por edicto del juez de Primera Instancia del Sur, dispónese sacar a pública subasta por el término de veinte días, con la rebaja de un veinticinco por 100 de su tasación, la casa número 24 de la calle de Salud, de una planta, sumario hipotecario seguido por José Fernández López, contra Amalia Mallén y del Prado y otra casa, sin número oficial, lindando con la anterior, tasada cada una—de mutuo acuerdo entre las partes—en la suma de veintisiete mil pesos.

El acto del remate se ha señalado por el Juzgado para las nueve de la mañana del próximo día diez de diciembre.

—Otra casa de dos plantas se saca a pública subasta, según procedimiento sumario hipotecario seguido por Tomás Labrador contra Juan Agustín Gómez Rodríguez, por término de veinte días. La finca de que se trata, urbana, está situada en Arroyo Apolo, hacia el frente de la Avenida de la Luz, sin número, habiéndose tasado por acuerdo de ambas partes en la cantidad de veinticinco mil pesos.

Se señala el día 13 de diciembre, a las diez de la mañana, para la verificación de la subasta en el Juzgado de Primera Instancia del Sur, secretaría del señor Gárate.

—El próximo día catorce de diciembre, tendrá efecto ante el juez de Primera Instancia de Almendares, el acto de la celebración del juicio ejecutivo de Carlos Manuel Mena contra José Ayala, sacándose a subasta la casa marcada con el número 35 de la calle de Esperanza, en esta capital.

En el propio Juzgado de Primera Instancia del Almendares, síguese el juicio ejecutivo de Marcelino Soler contra «La Monserrate», Compañía de Industrias y Fomento, S. A., señalándose el acto de la subasta de la finca rústica «La Cabaña», hoy «Monserrate», situada en el Calvario y finca rústica formada por la refundición de la finca «Los Mangos» y de un lote de terreno de dos tercios de caballería, parte de la finca «La Emilia» sobre el cuartón de San Francisco de Paula, en San Miguel del Padrón, subasta que se llevará a cabo en el local del Juzgado referido el próximo día 5 de diciembre, a las diez de la mañana.

Las dos fincas fueron tasadas en la cantidad, de conjunto, de diez mil pesos.

Levantada la cuarentena a la fruta argentina

Agricultura agradece que se le envíen parásitos contra la mosca prieta. — Estadísticas

La confección del censo de agricultores de toda la República con el propósito de mantener constante contacto e intercambio con ellos, lo ha iniciado la secretaría de Agricultura.

El ingeniero José García Montes, aprobó ayer el informe rendido por los señores Ricardo Rodríguez Landa y César de Puga, que tienen a su cargo el Negociado de Estadísticas.

Dichos señores han comenzado a dirigir circulares a los distintos negociados solicitando todos los datos importantes e interesantes para el fin que se propone el departamento.

Ha sido levantada por el secretario de Agricultura la cuarentena existente contra las frutas procedentes de las provincias Mendoza, San Juan, Río Negro y Chubut, de la República Argentina, siempre y cuando vengan acompañadas de un certificado de autoridad agrícola oficial garantizando proceden de campos libres de plagas y enfermedades.

LA MOSCA PRIETA

El secretario de Agricultura recibió ayer un escrito del señor R. E. Hancock, primer teniente de la Marina de Guerra de los Estados Unidos de Norte América, oficial jefe de Obras Públicas de la Estación Naval de la bahía de Guantánamo, expresando su gratitud por la remisión de parásitos enemigos de la mosca prieta, que existen en los árboles cítricos de la citada Estación.

INSPECCION OCULAR EN CAUSA POR HOMICIDIO

El día 21 de junio último, se inició una causa en el Juzgado de Instrucción de la Sección Cuarta contra el doctor Vicente Pardo Suárez abogado y vecino de Dragones 32, con motivo de que en el Parque de Maceo, arrolló al transeunte Eulogio Díaz Ayón, que falleció a consecuencia de las lesiones recibidas. El doctor Pardo Suárez fué procesado gozando de libertad provisional, mediante fianza que prestó.

UNA INSPECCION

Con motivo de haberlo solicitado la perjudicada en estos hechos, Gregoria Díaz Ayón, hermana de la víctima, el Juzgado accedió a realizar una inspección ocular en el lugar de los hechos, diligencia que ayer llevó a cabo el doctor Centellas, asistido del Secretario Judicial señor Faz y del oficial señor Amores. También asistieron el acusado y la perjudicada.

Barcos que se Esperan

NOVIEMBRE 9.

San Benito de Boston.

NOVIEMBRE 10.

Calamares de Cristóbal, Munargo de Miami, Florida de Key West.

NOVIEMBRE 11.

Atenas de New Orleans, Cartago de Tela, Santa María de Valparaíso, Cuba de Key West.

NOVIEMBRE 12.

Florida de Key West, Siboney de Veracruz, Orizaba de New York.

La crisis del comercio

Por SALVADOR MASSIP

Asume caracteres pavorosos disminución de moneda circulante en la economía universal. El uso de signos fiduciarios es característico de la civilización, y la desaparición de éstos afecta al nervio mismo de toda nuestra organización económica. Actualmente, las cajas fuertes de los bancos están repletas de oro y plata acuñados; pero en muchos países, como en el nuestro, sólo circula la moneda absolutamente necesaria para las transacciones indispensables. Este hecho ha dado lugar a una disminución del comercio, cuyo desarrollo depende en gran parte de que haya abundante moneda en circulación, para comprar y para vender. El comercio internacional se ha reducido tanto desde 1929 hasta la fecha que en algunas regiones del globo amenaza desaparecer.

Pero el comercio es una necesidad humana tan fuerte y tan inherente a la civilización, que subsiste a pesar de la falta de moneda circulante. Este comercio sin dinero vuelve, forzosamente, a formas primitivas y rudimentarias. Sin dinero, hay que apelar al cambio, al trueque, a la **permuta**, como se dice tanto en el lenguaje corriente como en el lenguaje del Derecho. La **permuta** la han practicado todos los pueblos, en sus grados más bajos de civilización. Hasta hace poco sólo existía entre los hombres originarios de las regiones más atrasadas y más inexploradas, como el valle del Amazonas, el valle del Congo y la isla de Nueva Guinea; pero hoy la depresión económica la ha extendido a todos los países del mundo.

La **permuta** la practican hoy los Estados y los individuos. El Gobierno de los Estados Unidos ha concertado hace poco con el Gobierno del Brasil el cambio de 25.000.000 de **bushels** de trigo por 150.000.000 de libras de café. Los rusos practican con mucho éxito el comercio del cambio con sus vecinos los turcos desde que iniciaron el primer Plan Quinquenal. Gran parte del comercio entre Rusia y Turquía se lleva a cabo de ese modo. Rusia ofrece sus cereales a cambio de carnes y de frutas. Siguiendo el ejemplo de Turquía, Persia ha entrado en la misma clase de relaciones comerciales con Rusia y actualmente las dos naciones se cambian trigo, petróleo, lanas y frutas.

Las grandes compañías siguen los pasos de los Estados. La Compañía de Aluminio que posee Mellon en el Canadá ha concertado con Rusia un cambio de sus productos (en parte en bruto y en parte manufacturados) por cierta cantidad de petróleo. Es una operación de considerable importancia. La Compañía de Aluminio obtiene más petróleo del que necesita; pero se dispone a cambiar el remanente por otros artículos, o a venderlo, si es que encuentra compradores que paguen en dinero.

La Amtorg (Agencia comercial soviética en los Estados Unidos) ha prestado recientemente un gran servicio a varias compañías americanas dedicadas a la fabricación de maquinaria. Estas compañías estaban amenazadas de acción judicial por los productores de acero, que les había suministrado materia prima. Carecían de dinero con qué pagar; pero tenían almacenada una buena cantidad de maquinaria, que por la crisis no tenía salida. La **Amtorg** concertó el cambio de maquinaria por manganeso, con el cual los manufactureros pagaron a los productores de acero. Fué una transacción satisfactoria para todos.

En los Estados Unidos, que siempre habían sido considerados como el país más rico del mundo, la escasez de moneda circulante ha llegado hasta el punto que las transacciones en las comunidades rurales de muchos Estados se hacen casi exclusivamente por **permuta**. Los campesinos llevan sus productos a los pueblos en carretas, y allí los tenderos se los cambian por herramientas, víveres, etc. En Texas, los rancheros cambian vacas por comestibles u otros artículos de primera necesidad. En Kansas, se cambia una vaca por ocho carneros o por seis puercas.

Pero no hay necesidad de ir hasta el Oeste para encontrar la **permuta**. En el Estado de New York, a poca distancia de la gran ciudad de Wall Street, la **permuta** es lo corriente. La escasez de carbón de piedra es muy grande y casi nadie puede adquirirlo para calentarse en el invierno. Se emplea leña. Los leñadores cambian sus carretadas de combustible por víveres y otros productos. En el pueblecito de Suffern los vecinos han establecido en la plaza principal un mercado libre, en donde todas las operaciones se realizan sin dinero. No obstante, se señala un precio, como si realmente hubiera moneda circulante. Cada uno tasa su mercancía en lo que tiene por conveniente y si se pone de acuerdo con otro que a su vez ha tasado la suya, se verifica el cambio.

No sólo se hacen **permutas** de mercancías por mercancías, sino de mercancías por servicios y hasta de servicios por servicios. Recientemente, en un pueblecito situado a orillas del Hudson, un tendero emprendedor, que se lanza a aumentar sus negocios a pesar de la depresión, quiso ensanchar su establecimiento. En el pueblo eran muchos los que le debían víveres o mercancías y no le podían pagar por falta de dinero. Los reunió a todos y les propuso saldar las deudas a cambio de trabajo. Quince días después contaba con un garage, una estación de servicio y un despacho de aceite y gasolina.

La depresión ha azotado muy duramente a los artistas. En Greenwich Village hay desolación. ¡El arte es una flor y las flores no se comen! Un pintor de algún renombre, sabedor de que en los pueblecitos del interior del Estado, si no hay dinero hay productos alimenticios, se fué allá con sus bártulos. Un campesino acomodado le dió tres barriles de papas y uno de manzanas por un retrato pintado en dos horas. Pero eso no es nada. En una de las últimas ediciones dominicales ilustrados del «Herald-Tribune» se inserta una curiosa fotografía: el Decano de la Facultad de Ciencias de una Universidad aceptando un camión de papas en pago de la matrícula de un alumno.

En Cuba, la **permuta** es cosa corriente en los campos. Pero la noción de moneda no ha desaparecido enteramente. Se ha dado valor fiduciario a los huevos de gallina. Tal cosa se tasa en diez, veinte o veinticinco huevos. Campesino que llega al pueblo con un par de canastas de huevos, se va con víveres. En otras partes se cambian directamente mercancías por mercancías.

Pero no es necesario ir a los campos o a los pueblos. En la misma Habana, la **permuta** es frecuente. La prensa inserta anuncios en que se propone el cambio de objetos, de mercancías y hasta de propiedades rústicas y urbanas.

A esa situación primitiva se encuentra reducido el comercio por la depresión económica universal, y, sin embargo, si se extendiera más entre nosotros el trueque de mercancías por mercancías, de éstas por servicios o de servicios por servicios, se aliviaría mucho la situación de los cubanos. Con la disminución del comercio coinciden el descenso de la cultura y el retroceso de la civilización. Si seguimos así ¿a dónde iremos a parar?

M.E.C.D. 2016

Cumplirán condena los causantes de la agresión a los presos políticos en el Castillo del Príncipe

MODIFICADO EL AUTO DE PROCESAMIENTO DE LA SRA. MARIA ALMAGRO

Se le acusaba de haber secuestrado a sus tres hijos, pero se comprobó que no haba cometido delito alguno. El juzgado no estima culpable al procesado Rodríguez Perera. — Un arrollado

MARIANAO, noviembre 8.—Nuevamente se ha hecho cargo del Juzgado de Instrucción de Marianao el doctor Cowley, que se encontraba actuando como juez especial en la causa iniciada por la muerte del doctor Clemente Vázquez Bello, y cuya causa pronto será elevada a Fiscalía, pues sólo faltan trámites secundarios para su terminación.

En esa causa figuran trece procesados: doce de ellos están en rebeldía, y sólo hay uno detenido, Rodríguez Pereira.

El juez Cowley, tan pronto comenzó a actuar, modificó el auto de procesamiento dictado contra la señora María Cipriana Almagro y Carrillo de Castillo de Albornoz y su esposo, Pedro Sánchez Abreu.

El expresado matrimonio fué procesado y se pedía su extradición a Francia, donde se encuentran, a virtud de denuncia hecha por el señor Verano, primer esposo de la señora Almagro, de que le había sustraído a sus tres menores hijos, llevándoselos, sin su permiso, para el extranjero.

El juez Cowley entiende que la madre no ha cometido dicho grave delito.

CONTRA EL EXCESO DE VELOCIDAD

El comandante F. Fernández de Lara, supervisor delegado de Gobernación en Marianao, se ha dirigido por una circular a todos los dueños de ómnibus y compañías, para que a partir del día de hoy no trafiquen por el pueblo a una velocidad mayor de diez kilómetros por hora; esta medida ha sido tomada por haber causado en estos últimos días varios accidentes algunas de las empresas de ómnibus, por su exceso de velocidad.

REORGANIZACION DE LA POLICIA

La policía de Marianao ha sido reorganizada por el comandante F. de Lara, ascendiendo a varios vigilantes a la categoría de vigilantes de primera, los que usarán un galón en ambos brazos, como los usa la Policía Nacional y para los presupuestos del 32 al 33, les serán aumentados sus haberes; los ascensos han correspondido a los vigilantes siguientes: Pedro Díaz, Estéban Jiménez, Luis Jiménez, Amado Quesada González, Julián Valdés Padrón, Francisco Blanco Morales, Tomás Valdés, Gabriel Salvador Rodríguez Perera, Carlos Eduardo Echevarría, Ignacio Navarrete Navarrete; Juan Usich y Avila; para comandante será nombrado Amado Sales, que actualmente tiene el cargo de delegado de Gobernación, Francisco Navarrete quedará como capitán y Juan Lavoy como teniente. Los sargentos quedarán en la misma categoría.

ARROLLADO POR UN AUTO

Esta noche fué alcanzado por un auto José Estévez Arciano, natural de Matanzas, de 38 años de edad y vecino de la calle Hornos, 9, en el barrio de Curazao, trasladado al centro de socorro fué asistido por el doctor J. Alfonso, apreciándole la fractura de la tibia izquierda por su parte superior, de carácter grave. Estévez declaró a la Policía que, estando en la calle de Hornos y Real fué alcanzado y arrollado por la máquina número 24508, que guiaba el chofer Víctor Monroy y Aguilar, natural de Marianao, de 44 años de edad y vecino de Calzada de Máximo Gómez 27, en la Lisa; el accidente fué casual, por lo que quedó en libertad y el herido trasladado a su domicilio.

LAS LLUVIAS DE HOY

Esta tarde y con motivo de los fuertes y continuados aguaceros caídos, resultaron inundados los barrios bajos de Marianao o sean Columbia, Buenavista, Almendares y el Puente Habana, que también quedó intransitable por varias horas.

Se paralizó el tránsito de tranvías y otros vehículos por esas zonas.

DOS NIÑOS MORDIDOS POR UN PERRO

En el centro de socorros fueron asistidos en las últimas horas de la tarde de hoy, los niños Andrés y Mirta Ruiz Díez y Paz, naturales de Marianao, de tres y cuatro años de edad, respectivamente, los que asistidos por el doctor Anglés, presentaban distintas heridas producidas por mordeduras de perro.

Según declaró a la policía su padre, Estéban, los niños jugaban en el portal de la casa General Lee y Boquete, y al pasar un perro callejera atacó a los menores; se ignora a quién pertenezca el can.

UN PRESO RECONOCE A OTRO POR EL CUAL IBA A CUMPLIR CONDENA EN EL VIVAC

Hace días, José María Martínez Bustel, natural de España, de 25 años de edad y vecino de Samá 3, denunció en la Estación de Policía que le habían sustraído de su domicilio tres gomas de automóvil, tres yantas, tres cámaras y un acumulador, cuyo valor excedía de cincuenta pesos y hoy pudo observar que las gomas estaban en poder de José Ramón Millán Marantes, natural de Mariel, de 22 años de edad y vecino de Valdés Torres, 3, en la Lisa, ordenó la detención de Millán y éste ingresó en el Vivac. Millán, momentos después, vió que en una de las galeras se encontraba detenido Pedro Pérez Valdés, quien había vendido al asiático José Jan San, vecino de San Miguel 1, las gomas, haciendo la denuncia y quedando en libertad.

Pedro Pérez Valdés, es el mismo que robó en noches pasadas a Raúl Ruiz y fué sorprendido por tres militares, a los que agredió a tiros, anotándose con esta nueva denuncia una causa más.

PRENDAS OLVIDADAS EN UN TRANVIA

Jesús Alvarez Ruiz, natural de Marianao, de 32 años y vecino de Pasaje y Tercera, en Redención, denunció que cuando anoche viajaba en el tranvía número 873, de la división de Zanja y Galiano, al llegar a Pogolotti, se apeó quedándosele un paquete que contenía un reloj pulsera, de oro, una gargantilla de oro, una sortija y una pulsera de oro y carey, propiedad de Antonio Noy, siendo informado por el conductor de dicho tranvía que un sujeto a quien conocía y que se apeó en la estación de Samá, se lo había encontrado.

MARTINEZ, Corresponsal.

Deglutió una aguja una joven por imprudencia

Se limpiaba los dientes con ella. Denuncia de robo. Caído de un tranva. — Un atentado

En el Hospital Municipal fué asistida anoche Rosario Suárez Gómez, de 17 años, vecina de Castillo 62, de grave herida en la tráquea, al tragar una aguja, con la que se mondaba los dientes, al ser presa de un acceso de tos.

La joven quedó en el Hospital para ser observada.

ROBO

Rafael Hernández, vecino de Escobar 18, dió cuenta a la Policía de que de su domicilio le habían sustraído ropas y prendas que aprecia en la suma de 40 pesos.

CAYO DEL TRANVIA

Al caerse de un tranvía en la esquina de Neptuno y Gervasio, se ocasionó anoche graves lesiones diseminadas por el cuerpo, Pablo Gostardi Espinosa, vecino de Neptuno número 34.

DENUNCIA DE ROBO

Benito López Cajote, vecino de Pola 33, denunció a la Policía que de su domicilio le habían robado prendas por valor de cien pesos, sin que tuviera sospechas de persona alguna.

SE CAYO EN SU CASA

Angel Arteaga Arteaga, de 24 años y vecino de Estrella 116, sufrió lesiones de carácter grave al caerse en el patio de su domicilio, lesiones de las que fué asistido en el Hospital Municipal.

ATENTADO

Victoriano González Rodríguez, vendedor ambulante y vecino de Plácido 54, fué acusado de un delito de atentado por el vigilante 1137, Francisco Martínez. Ambos fueron asistidos de lesiones leves. En la esquina de Bélgica y Sol, el vigilante lo requirió para que no estacionara la carretilla en aquel lugar y lejos de marcharse, Victoriano le propinó una bofetada.

HERIDO DE UNA NAVAJAZO

Wifredo Roger Pérez, vecino de Buenos Aires 9, sufrió una herida incisa en la mano izquierda, de carácter grave, al ser agredido en Buenos Aires y Consejero Arango, por un individuo que, según se ha podido conocer, es conocido por «Candito», con el cual tuvo un disgusto.

GANO ROOSEVELT

Por ABELA

—Lo curioso sería que después Roosevelt ni se acuerde de que existimos.
—¡Pero viejo, el alegrón de hoy ya no hay quien nos lo quite!

El "Diario Hablado" del Diario de la Marina fué el primero en dar la noticia del triunfo de Roosevelt

EL servicio cablegráfico del DIARIO DE LA MARINA, fué anoche factor de primer orden en la divulgación de las noticias relacionadas con el resultado de las elecciones presidenciales que se efectuaban en los Estados Unidos.

Se montó un servicio directo con New York, en ampliación al que diariamente se utiliza para tener a nuestros lectores al tanto de los acontecimientos internacionales de mayor relieve.

Y fué tan eficiente el éxito obtenido, que el «Diario Hablado» del DIARIO DE LA MARINA, por medio de la poderosa estación de radio de este periódico, dió a los radio-escuchas cubanos la noticia cierta del triunfo de Roosevelt, a las nueve y siete minutos. Fué el «Diario Hablado» del DIARIO DE LA MARINA quien primero trasmitió por radio la noticia, con tanta ansiedad esperada por el pueblo cubano.

Desde hacía mucho tiempo no teníamos ocasión de compulsar en nuestra Redacción, siempre dispuesta a satisfacer las consultas de nuestros amigos, un motivo de tan gran intensidad popular. Anoche se hizo patente el deseo de la población habanera por el triunfo de Roosevelt. Las llamadas telefónicas durante toda la noche, hasta poco después de las doce, fueron constantes. Se hizo preciso destinar empleados al cuidado exclusivo de las llamadas telefónicas. Los aparatos A-3205, M-7911, M-7912 y M-7913, de nuestra Redacción, no dejaron de funcionar ni un solo instante. Y en las preguntas se observaba el interés de los miles de interrogantes, por el triunfo presidencial de Mr. Roosevelt.

Perteneciente a los círculos más exclusivos, Mrs. Franklyn Roosevelt, pasa por derecho propio, digámoslo así, a ser la «Primera Dama» de los Estados Unidos.

Dos hermanos son acusados de confabulación

Se pusieron de acuerdo para no pagar a sus acreedores, con una combinación sobre una bodega

El subinspector Galloso y el agente Mudarra, procedieron ayer tarde al arresto de los hermanos Demetrio y Secundino González Alvarez, naturales de España y vecinos de esta capital.

Demetrio estaba establecido hace algún tiempo con José Fernández, siendo condueños de la bodega «El Paradero», sita en Porvenir y San Mariano. Los negocios les fueron mal y contrajeron numerosas deudas.

Entre los acreedores se contaba el dueño del edificio, señor Domingo Cabarcos y Llanos, a quien se le debían quinientos cincuenta pesos, por lo que, temeroso de verse burlado, tuvo la precaución de establecer un juicio en el Juzgado de Primera Instancia con una letra que le fué aceptada por la razón social «Fernández y González», y protestada a su debido tiempo.

Con posterioridad, Demetrio liquidó a su socio Fernández, trayendo después a su lado, a su hermano Secundino, con el que se puso de acuerdo al darse cuenta de que le serían rematadas sus mercancías; por ello, abrieron una nueva bodega en Porvenir y Milagros, para la que trasladaron toda aquella mercancía sujeta a embargo.

Al comprobar Gayoso la confabulación, cargó en dos camiones toda la existencia de la bodega de referencia, de Porvenir y Milagros, haciendo entrega de ella al señor Leandro Sánchez, dueño de la bodega «La Revoltosa», de C y 9, en el reparto Batista, por ser persona de reconocida solvencia moral y económica.

Los hermanos acusados serán presentados hoy ante el juez de Instrucción de la Sección Quinta.

Comenzó ayer un juicio por hurto de 4,313 pesos

La culpabilidad o inocencia del procesado dependerá de los informes de los dos peritos

Ha comenzado ayer a celebrarse, ante la Sala Tercera de lo Criminal, el juicio oral del proceso contra Mario Bellido de Luna y Fresquet, por el delito de hurto cualificado por el grave abuso de confianza, consistente en haberse apropiado de cantidades de dinero que ascienden a la suma de $4.313.17 de la propiedad de Agustín Romero, comerciante de esta capital y del que era cajero-tenedor de libros el expresado Bellido de Luna.

Actúa de acusador, a nombre de Romero, el doctor Jesús A. Portocarrero y defiende al encausado el doctor Ovidio Giberga; el primero pide la pena de ocho años y ocho meses de presidio mayor y el segundo interesa la absolución, alegando la inocencia de su patrocinado.

En la sesión de ayer se practicó la prueba de confesión, negando el procesado los hechos, sosteniendo que el dinero que falta fué tomado por el propio Romero; éste, a su vez, declaró que el encartado es el autor del hurto.

En este proceso, figuran como peritos los señores Ramón Saro y Pablo L. Cortés, que fueron acusados por Romero de no haber procedido justamente al evacuar su informe sobre la existencia del fraude y su cuantía; la acusación dió motivo a que a dichos peritos se les siguiera un expediente, que fué resuelto favorablemente para ellos, dictando la secretaría de Justicia una resolución por la que confirmó a los señores Saro y Cortés como peritos de los Tribunales, dejando a salvo la honorabilidad de ambos.

Hoy continuará el juicio e informarán, posiblemente, los peritos Saro y Cortés, alrededor de cuyo testimonio versa la culpabilidad o inocencia de Bellino de Luna.

CUATRO MESES EN VEZ DE CUATRO AÑOS DE PRESIDIO

Ha dictado sentencia la Sala Segunda de lo Criminal, condenando a sólo cuatro meses de arresto mayor a Angel García Valdés, de acuerdo con lo interesado por el doctor José Garcilaso de la Vega, defensor del procesado. El fiscal había interesado cuatro años, once meses de presidio, por robo, con la agravante de reincidencia, pero la Sala condena por hurto simple, sin dicha agravante.

EXPOSICION FOUJITA EN EL LYCEUM, HOY

Esta tarde, a las seis, ofrecerá en el Lyceum, el gran pintor japonés Foujita una exposición de 30 dibujos al pincel. Disertará sobre el artista nipón y su obra el doctor Jorge Mañach.

El señor Luis A. Baralt leyó interensantes cuartillas, ayer tarde, al clausurarse en el Lyceum la exposición del cuadro único

En la tarde de ayer tuvo efecto en el Lyceum el acto de clausura de la Exposición Unica, que tanto éxito había ofrecido en días pasados a la curiosidad de todos.

Y a las seis de la tarde—hora de ritual—el señor Luis A. Baralt Z — uno de nuestros más finos espíritus críticos—leyó una brillantísima conferencia, ante selecto y numeroso auditorio, de la cual daremos breve síntesis.

«Para comprender lo que ha sido el arte en Cuba, empecemos por sentar esta premisa. El arte no es una función biológica del hombre, sino social. Está entre aquellas actividades naturales que le diferencian del bruto y son consecuencia de la subordinación del individuo al grupo social».

Llega el conferenciante a la siguiente conclusión un tanto pesimista: «que donde, como en Cuba, la cohesión social y la conciencia de grupo han sido escasas, no ha podido existir un arte vigorosa...» «Ni antes ni después del 20 de Mayo de 1902, han existido pues, en Cuba, la homogeneidad, étnica y social, la comunidad fundamental de ideales, el concensus de opiniones y la universalidad de valores espirituales que son las únicas condiciones propicias al desarrollo de las artes, sobre todo de las plásticas en que el elemento de compartición estética parece ser imprescindible».

El disertante pasa a estudiar el debatido problema del localismo y la universalidad en el arte. «¿Debe el artista inspirarse en la realidad externa que más cercanamente lo rodea, o debe, por el contrario, nablar un lenguaje católico y tomar sus asuntos en lo recóndito del alma humana esencialmente igual a sí misma en todas las latitudes? Las dos alternativas no son irreconciliables y el conflicto debe resolverse en principio con un criterio ecléctico; pero cuando de las artes plásticas se trata, no hay que perder de vista que lo que las caracteriza es su nexo directo con las cosas concretas, palpables y visibles».

«Pero el localismo tiene un peligro en el que han caído muchos de nuestros pintores: lo pintoresco. Hay dos maneras de aproximarse el artista a la realidad, a las cosas: una parte de una pretendida comprensión de lo que quiere el público, de lo que ha de gustar. Se dice: «Esto es lo que gusta, esto pintaré»; la otra actitud es la del artista cuyo nexo con el objeto es directo e inmediato. Se dice: «Esto me gusta, esto pintaré». Tal es la actitud legítima, la que nos revela al gran artista en Chardin, por ejemplo, ante una humilde posta de carne. La otra es la que conduce, en el peor de los casos, al anecdotismo, y, en su forma más atenuada, a lo pintoresco...»

«El paisaje, las casas, la manera de vivir, el elemento humano son aquí fuertes y distintos. Con una hueste de artistas bien preparados técnicamente, como indudablemente tenemos, y un mundo de cosas que piden a gritos ser expresadas al través del pigmento y el material plástico, sólo falta aguardar que se produzca el milagro, es decir, que sus jan las favorables circunstancias de orden social que hagan elocuente, directa, directo, fácil, abundante—no en éste o en aquél artista individual, sino en la pintura, la escultura cubanas genéricamente consideradas, la expresión plástica de lo cubano».

«Lo más significativo de esta exposición que hoy se clausura es queda la sensacin de que el momento mágico se aproxima. Encontramos que ya algunos expositores hablan en cubano, con lenguaje fácil, seguro, sin titubeos, con la gracia que da el dominio del medio plástico».

A pesar del peligro que se cierne sobre toda condenación de la inspiración personal, si el criterio con que se condena es estrecho, «la voz de alerta del radicalismo del día, es una saludable advertencia al artista. Beba éste en las fuentes de su medio ambiente, ame a su prójimo como a sí mismo, piense y sienta con él y para él, no olvide que las torres de marfil, si favorecen al pensamiento puro, no sirven para talleres de artistas, y se librará de la más triste de las condenaciones: el olvido».

«Consecuencia de todo lo anteriormente expuesto es que si las artes plásticas no han alcanzado entre nosotros mayor excelsitud, culpa no es de sus cultivadores, sino acaso de todos los cubanos. Si aquéllos son el producto de un determinismo histórico, de poco valdrá el impulso ingénito del artista individual: nunca alcanzará más madurez de la que presente la conciencia de grupo de su medio social. No es tanto a los hombres de sensibilidad estética como a los hombres de acción a quienes compete la ingente tarea de remediar el mal. La expresión artística de la conciencia social no puede preceder sino que ha de seguir a la adquisición de esa conciencia. Lo cual no obsta a que los verdaderos creadores, los artistas de naturaleza a un tiempo combativa y visionaria, capten antes que nadie los anhelos ambientes y, transformándolos de nebulosos e imprecisos impulsos en concreciones tangibles, los incorporen a la naciente conciencia comunal».

«Menguado el artista de nuestra época que no pone en su obra, como hicieron Goya y Beethoven, algo del gran fuego que abrasa a los hombres del día, que no tiene amor bastante al género humano para ayudarle con todas sus fuerzas a enca minar sus pasos por los senderos que le sacarán de esta selva oscura, menguado, si en momentos de grandes odios y grandes amores, malgasta sus talentos en hacer bagatelas intranscendentes».

Al terminar su admirable conferencia, el señor Baralt fué vivamente aplaudido y felicitado.

Diez Senadores acudieron ayer al Capitolio

No se ha resuelto todavía la toma de posesión de los nuevos electos. No hubo sesión ayer

Sólo diez senadores concurrieron ayer a la Alta Cámara, por cuyo motivo, como ya se esperaba, no hubo sesión.

Y tal vez ocurra hoy lo mismo, pues el tiempo está metido en agua, y en política.

Respecto a la toma de posesión de los nuevos senadores que han sido electos (los señores Carlos M. de Céspedes y Ramón Fernández) oímos decir a un senador, que su actuación senatorial comenzaría apenas tuvieran en su poder el certificado de proclamación por sus compromisarios.

Naturalmente, por virtud de los recursos que se anuncian, se supone que el nuevo Senador pinareño tomará posesión con anterioridad al nuevo senador por Camagüey.

1921—SECRETARY OF COMMERCE

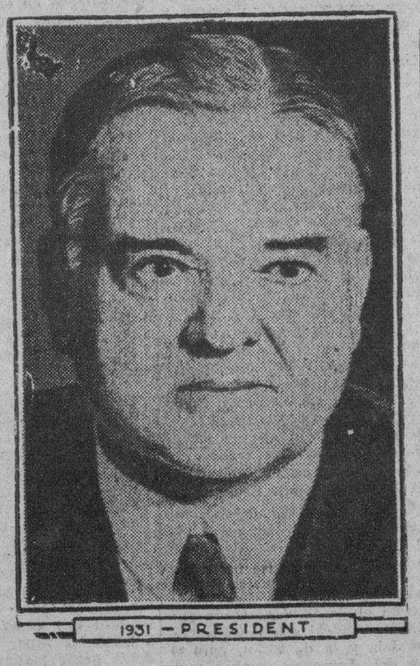

1931—PRESIDENT

La vida, que pasa veloz, plena de fatigas y sinsabores aun para los favoritos de la fortuna y de la suerte, deja profundas huellas. Puede comprobarse este aserto de filosofía barata cotejando el retrato de Herbert Hoover, en 1921, cuando fué nombrado Secretario de Comercio en el Gabinete de Harding, y el otro hecho en el año 1931, siendo Presidente de los Estados Unidos.

CONDENADOS LOS PRESOS COMUNES QUE ATACARON A LOS PRESOS POLITICOS

El tribunal les impone más de dos años a cada uno por los delitos de lesiones graves y leves, con agravantes y estima probado que los procesados fueron los causantes del hecho

Con la ponencia del doctor Gregorio de Llano, dictó ayer fallo la Sala Tercera de lo Criminal de esta Audiencia, condenando a los presos comunes Gumersindo Cortizo García, Angel Pérez Abreu, Eladio Ara Padrón, José R. López Rodríguez, Raúl Díaz Jaureguizar, Roque Echevarría Rizo, Enrique Valdés Díaz, Juan Ramón Izquierdo Vaquero, José Luis León González y Ernesto Tapia Herrera, como autores de la agresión de que hicieron víctima a los presos políticos Manuel A. de Varona Loredo, Oscar Andino Andino, Bernardo Blanco Grandio, Ildefonso Triana Chávez, Raúl Díez Argüelles, José Ramón Mora Herrera, Ismael Seijas Guzmán, Arturo Valdés Miranda, Oscar L. Murphy Gómez, Delfín Laurent Dubet, Nicolás Pérez Lavín y Juan M. González Rubiera.

El Tribunal califica los hechos de dos delitos de lesiones graves, dos de lesiones menos graves, ocho faltas de lesiones leves y una de uso de arma sin licencia; aprecia a todos los procesados las agravantes de nocturnidad y de uso de arma prohibida y condena a los procesados, por cada uno de los delitos graves, a dos años, cuatro meses de prisión, por cada uno de los de lesiones menos graves a ciento ochenta días de encarcelamiento y por cada una de las faltas a treinta días de arresto.

Además fija las siguientes indemnizaciones a pagar a los perjudicados: $200 para Varona y Andino; $45 para Seijas; $45 para Valdés Miranda y $10 para Blanco Grandio Ariana, Díez Argüelles y Mora.

EL RESULTANDO PROBADO DEL TRIBUNAL

He aquí el Resultando Probado del Tribunal: «Que el 29 de diciembre de 1931 y en la galera 11 de la Cárcel, que ocupaban los presos políticos, uno de éstos por juego puso debajo de la cama que ocupaba su compañero de prisión Arturo Sacasa Oliva, un papel encendido y se quemó la cama, lo que dió motivo para que el doctor Alejandro Vergara y Ramón Miyar, alojados en la galera, escribieran una carta al jefe del penal manifestándole que estaban dispuestos a pagar dicha cama para que dieran otra a Sacasa, cuya carta fué entregada a un Mayor y no se ha justificado fuera recibida por dicho jefe, o sea el teniente Díaz Galup y como de ocho a ocho y media de la noche del día siguiente, treinta, los procesados Gumersindo Cortizo García, Angel Pérez Abreu, Eladio Ara Padrón, José R. López Rodríguez, Raúl Díaz Jaureguizar, Roque Echevarría Rizo, Enrique Valdés Díaz, José Ramón Izquierdo Vaquero, José Luis León González y Ernesto Tapia Herrera, que cumplían condena en dicho penal, los que exteriorizaban su antipatía para con los presos políticos, con otros que hasta ahora no se ha podido precisar quiénes fueran, puestos de acuerdo al efecto, con motivo de querer sacar de la expresada galera el Mayor José Luis León González, conocido por Cabrera, una cama que había armado Sacasa sustituyendo la suya quemada, para lo que no se le había dado orden alguna a Cabrera, éste, que insistió en su propósito sin hacer caso a las objeciones y súplicas que se le hacían, empezó a gritar, entrando de seguida en la galera los procesados y los ignorados, provistos de cuchillos, tijeras, black-jacks, pedazos de maderas de camas, limas y mangos de cucharas aguzados, punzones y otras armas blancas, como perforadas a fin de realizar un plan preconcebido para atacar y causarles cuanto mal pudieran a los mencionados presos políticos, que inermes, no hicieron otra cosa que defenderse como pudieron de la violenta e inesperada agresión, a la que instigaban a los demas y los enardecían, Cortizo, que portaba una pistola, y Pérez Abreu, que portaba un revolver, armas de fuego que no se ocuparon, lo que sí se verificó con las otras armas referidas, resultando lesionados Manuel A. de Varona Loredo, Oscar Andino Andino, Bernardo Blanco Grandio, Ildefonso Triana Chávez, Raúl Díaz Argüelles, José Ramón Mora Herrera, Ismael Seijas Guzmán, Arturo Valdés Miranda, Oscar L. Murphy Gómez, Delfín Laurent Dubet, Nicolás Pérez Lavín y Juan Manuel González [illegible]biera, tardando en sanar, el primero cincuenta y cinco días, el segundo, cincuenta y cuatro días, el tercero, cuarto, quinto y sexto, tres días, el séptimo, quince días; el octavo, quince días, con necesidad todos éstos de asistencia médica durante los períodos de tiempo señalado y con impedimento para el trabajo, sin otras consecuencias y los cuatro últimos un día, sin necesidad de asistencia médica ni impedimento alguno».

«No se ha demostrado que los hechos se realizaran en otra forma distinta como alega uno de los defensores, sino como se declara probado.»

También declara la Sala que Roque Echevarría Rizo, Ernesto Tapia Herrera, Eladio Ara Padrón, Gumersindo Cortizo García, José Luis León González, José Ramón López Rodríguez, Raúl Díaz Jaureguizar, Juan Ramón Izquierdo Vaquero, y Enrique Valdés Díaz, han sido ejecutoriamente condenados en diversas causas por delitos contra las personas y contra la propiedad y el último, por homicidio, a diez y siete años, cuatro meses y un día de reclusión, no debiendo apreciarse en perjuicio de los procesados las agravantes de reiteración y reincidencia por ser específica del delito que se juzga, y sí las de nocturnidad, por haber sido escogida de propósito la noche para mayor facilidad en la comisión del delito y su impunidad y la de arma prohibida.

Y, finalmente, que se declaran nulos los efectos de los indultos parciales condicionales otorgados a favor de Cortizo y Pérez Abreu.

Mrs. Herbert Hoover, la esposa del presidente norteamericano, dió durante su etapa de «Primera Dama», poco qué hacer a periódicos y periodistas. Saldrá de la Casa Blanca tan calladamente, tan modestamente como entró en ella.

Los republicanos achacan la derrota a la depresión

CHICAGO, noviembre 8. (US) Poco después de las doce de la noche Everrett Sanders, presidente del Comité Nacional Republicano, declaró que la depresión era la verdadera culpable de la derrota del Presidente Hoover.

«Un gran hombre ha sido derrotado. Los millones de votos que recibió constituyen no solamente un tributo a su persona, sino también una muestra de la aprobación de su política.

«El pueblo americano nunca ha reelecto a un presidente durante épocas malas; los electores que dieron sus votos a Hoover se han dado cuenta de que él no era el responsable de estas condiciones».

ROOSEVELT TRIUNFO EN MASSACHUSETTS

Oregon 386 de 1783: Hoover 16735, Roosevelt 19198.

Washington 336 de 2682: Hoover 3208, Roosevelt 3370.

New México 193 de 777: Hoover 12765, Roosevelt 22,760.

Massachusetts 1074 de 1076: Hoover 427,253; Roosevelt 491,158.

SALT LAKE CITY, Utah, noviembre 8. (US) A última hora se sabe que el senador Smoot co-autor con el senador Hawley de la ley arancelaria que lleva su nombre, ha recibido muchos menos votos que su rival demócrata Thomas, pero los escrutinios en los distritos rurales pueden cambiar el resultado.

Azaña comenta favorablemente la elección de Roosevelt

MADRID, noviembre 9. (Miércoles) (US) El premier D. Manuel Azaña, comentando hoy sobre las elecciones presidenciales en los Estados Unidos, hizo las siguientes declaraciones:

«El mundo entero espera una gran labor por parte del elegido por el pueblo americano. Estimo que la elección del Gobernador Roosevelt marca el principio de una gran era de tolerancia y paz, que son la base de la verdadera democracia».

El Ministro de Estado, Luis de Zulueta dijo:

«Mi opinión es que el triunfo de Roosevelt significa el comienzo de una nueva era de prosperidad en los Estados Unidos, y esto dejará sentir sus efectos en todo el mundo. Espero que con el triunfo demócrata mejoren las relaciones comerciales entre España y la gran República Norte-Americana».

D. Fernando de los Ríos, Ministro de Instrucción Pública, dijo:

«El Partido Socialista felicita a Roosevelt. Su carácter y su actuación, me hacen creer que seguirá la política pacifista de Woodrow Wilson».

M.E.C.D. 2016

Bromas y Veras

Por J. ARISTIGUETA

—Mir'usté, Aristigueta: a mí me dise usté que viene er sición, y no va a dejá títere con cabesa, y ¿qué? no me s'importa ná: que venga y que acabe de una ve: ¡y hasta m' alegro!, porque hay mucha gente que se debía d-ir a tomá viento; y así lo tomará sin que nadie se lo mande. A mí me dise usté que no va a subí más el asúcar, y que los Estados Unido le van a poné una tarifa más alta que la Girarda, y me encojo de hombros: ayá eyos, y que se coman los caramelos salaos. ¡Pero me dise usté que un andalú se ha dado de baja en er Sentro, y ya me tiene con las tripa regüertas! Porque, es que me pone de mu malas tripas, ver a un seviyano, o a un malagueño, o a un cordobé fuera de su sentro. Mir'usté, me pone las tripa...

—¿Y no cree usted que eso de las tripas puede ser apendicitis?

—¡No sea usté guasón! Y ha estao bien, sí señó. A mí, cuando las cosas están bien, me ponen güenas tripa. Tómese usté esta caña...

—Mire usted que me voy a emborrachar.

—¿Y qué? Si la pesca usté, ¿qué más da? Yo creo que ya tengo una merlusa regulá encima. Además, ¿cuándo ha visto usté pescar una merlusa con caña? (He estao bien; ¿verdá que he estao bien? ¡He estao bien!) Se toma usté la caña, y además se va a tomá conmigo una tajá.

—Usted dispense. Creo que con la 'tajá' de usted, tenemos para los dos.

—¡Ole! ¡Usté es andalú! No me diga que no es usté andalú. ¿No es usté andalú? Aunque usté no tiene cara de andalú. ¡Usté es canario!

—Hombre, no; no soy canario; pero si usted se empeña le cantaré algo.

—¡Ay, maresita mía, que sí es andalú! Porque esas cosas no las dise más que un andalú.

Y, en fin, que tuve que tomar la «caña», que hizo que nos sirvieran unas lonjas de jamón serrano, y que esto no lo probé porque sí lo pruebo, cojo la "tajada".

Ello era en celebración de la "junta de cordialidad" celebrada en el Centro Andaluz, donde no sé por qué, a lo mejor porque si Belmonte da mejor los pases naturales que en su tiempo los dió Joselito, hubo disidencias, escisiones, malestares de ausencia, y en fin, "dijustos".

Yo tengo en el Centro Andaluz algunos amigos entrañables, y los ví también jubilosos, aunque no tan "alegres" como el de la "tajá", que no se puede decir que estuviera su "chispita" alegre, porque ya no era chispa; era una sesión de fuegos artificiales. Y entre ellos, tengo un amigo muy grande (lo menos siete pies y medio de estatura) y que no digo yo que sea más bueno que el pan, porque no se deja morder, pero sano y que no le sienta mal a nadie, sí lo es. «Manolón» le dicen (es que es muy grande) de tiempos en que se liaba con los toros allá por las dehesas sevillanas, huyendo de la droguería de su buen padre, que no acabó de comprender nunca cómo el repajolero niño le huía a los tarros en la botica, y se metía entre los tarros en los campos. Pues Manolo Vinet, Juanito Simón (que se va a casar con una criatura, que si la ve Murillo se lía a pintar y a estas fechas no ha acabado todavía; ¡si tendrá cosas bonitas en la cara!) Paquito Barrueta, que es casi una miniatura de «Manolón» y le llaman «Paquito»; ¡cosas de Andalucía! Paquito Barrueta, que ha venido de España muy fino, casi como un suspiro, No sé que ha hecho, que ha perdido las carnes, y no sé si algo de hueso. Nada, que seguramente no podía comer sin aguacate y ha vuelto a engordar otra vez. A ver si Paquito está explotando al comercio de exportación e importación, sin pagar derechos: porque eso de venir aquí a cargar de carnes y luego ir a España a soltarlas, me da a mí muy mala espina. Andaluz, bueno, ¡pero contrabandista, no!

Bueno; a lo que íbamos: que estaban los tres, con otro andaluz: ¡con Fernando Rivero! Porque Fernando Rivero es andaluz, aunque diga: «Díxome», «olvidáronseme» y «fabes». Fernando Rivero es andaluz por dentro; ¡y es de Córdoba! Porque torear como él torea, arrimándose y dando a cada rato un susto a la barriga, ¡eso se hace sólo en Córdoba! Y Fernando Rivero será asturiano a la hora de comer la fabada, pero luego, es cordobés.

Pues anoche estaban los cuatro andaluces muy serios, muy emocionados en el café «Senado»; Pancho, el dueño, que es gallego, pero que cualquier día torea como siga con esas compañías, los escuchaba chupando un «puro», tan augusto, que se inflaba en cada aspiración:

—Ha estado mu güeno to. Hay confraternidá, que es lo que jase farta. Porque eso se ve en la Historia, señó: si cuando Armansó...

—Un momento, dijo Fernando; un momento, que luego se me olvida. Aquí está la crónica, para que veais que yo tenía razón: si cuando la vaca cogió a Joselito...

—Aquí, ni Joselito, ni Almanzor ni nada. ¡Azaña! Traigo el último discurso.

Llegó «Chamaco» Longoria. A callarse todo el mundo!

Y así fué, en el «Senado», como vino a acabarse la sesión de confraternidad del Centro Andaluz.

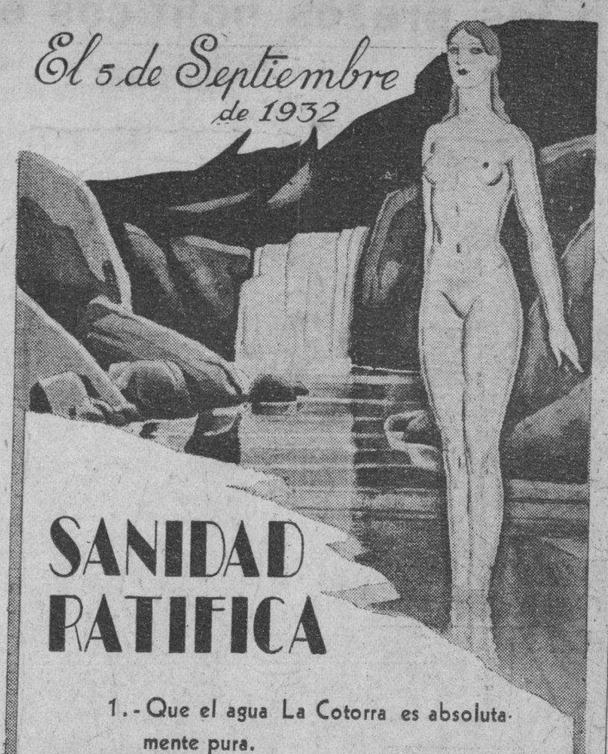

SANIDAD RATIFICA

1.- Que el agua La Cotorra es absolutamente pura.

2.- Que procede de manantiales laterales de rocas serpentinas, (no de pozo). Por tanto es de primera categoría.

3.- Que la planta reúne todos los requisitos científicos de las ordenanzas vigentes.

AGUA PURA
AGUA DE 1ª.
AGUA
LA COTORRA
Pedidos: por los teléfonos:
X-0-1888 y X-0-1777

Noticias del Puerto

El «Sierra Córdoba».—Los señores A. C. Fabricius, agentes generales del Lloyd Norte Alemán en la Habana, han recibido noticias de que el vapor alemán «Sierra Córdoba», que se encuentra cargando en Galveston, llegará a la Habana el día 15 del corriente, al amanecer, y que zarpará el mismo día por la tarde, para Vigo, Coruña, Santander, Boulogne sur Mer y Bremen, llevando carga general y numerosos pasajeros.

El «Sierra Vetana.»—Los propios señores han recibido informes de que el «Sierra Ventana», gemelo del «Sierra Córdoba», saldrá de Vigo, directamente para la Habana, el día 22 del corriente, y que llegará a nuestro puerto el día 4 de diciembre, para seguir viaje a Veracruz.

Este barco traerá un gran contingente de viajeros, porque hay muchos que sacaron pasajes de ida y regreso.

Los que embarcan.—Por la ruta de la Florida y en el vapor «Cuba» embarcaron para los Estados Unidos Enrique Renedo, C. Zoila, L. Cortiñas, Gustavo Lombard, Alberto y Enrique Borges Recio, Manuel Chao Rodríguez, José Saavedra Requijo, Francisco Varas, Cándido Gaido López, Gilbert Rowell y señora y otros.

El «Morro Castle».—El turboeléctrico «Morro Castle», de la Ward Line llegó de New York, conduciendo carga general y 63 pasajeros, entre ellos Luis Diviñó y señora, Francisco G. Ortega y señora, Emilio Valenzuela, ingeniero Luois Bond, doctor Joseph Crimmins, Arnold Dassaus y señora, Ralph G. Mc Ing, George E. C. Onnmer, banqueros americanos y el canadiense Andrew Grumm.

Edwind Lloyd Ries e hijo, familiares del administrador del central «Soledad», Matilde Coumond.

Embarcó el doctor Viriato Gutiérrez.—En compañía de su esposa y en el vapor «President Monroe», que se dirige a Manila, vía San Francisco y Los Angeles, embarcó en la madrugada de ayer el senador y presidente de la Comisión de Azúcar, doctor Viriato Gutiérrez.

Solamente un grupo de íntimos acudió a despedirlo.

Andrés Terry.-Por el «Morro Castle» ha regresado con su familia el señor Andrés Terry, presidente del «Automóvil Aero Club» y Boys Scouts y de cuyas entidades concurrieron representaciones a darle la bienvenida.

También llegó el administrador general de la Standar Oil, mister A. E. Buchanana y señora, el administrador de la Porto Rico Coal Co., capitán W. J. Kenerley, quien fué recibido por el administrador de la Havana Coal Co. señor E. Crespo, el administrador de la Shell Mex. Petroleum Co. mister Andrey Poliacoff y señora y otros.

El «Veragua.»—Las oficinas de la United Fruit Co. no habían recibido ayer tarde ninguna noticia del vapor americano «Veragua» que salió de la Habana para Kingston, a donde deberá llegar esta tarde, con carga y pasajeros.

El «Veragua» debe haber penetrado anoche en la zona afectada por el huracán tropical que demora entre esa Isla y la de Swan, pero el capitán del barco ya estaba muy bien avisado sobre el caso.

El «San Benito.»—Hoy llegará el vapor americano «San Benito», de Boston, con carga y pasajeros.

Más de cien automóviles para el pasaje del «Rex.»—Ya se han hecho los arreglos convenientes por la Agencia de Turismo que trae a los mil pasajeros que visitarán Matanzas y Habana, como pasajeros del gran trasatlántico «Rex», para que un grupo de cien automóviles de 7 pasajeros, esperen en la ciudad de Matanzas a esos turistas y los traigan a la Habana, por carretera, siendo este un nuevo motivo atrayente para los turistas que en nora temprana de la mañana y por la ruta central pueden ver los campos de Cuba.

Será esa la primera vez que se vea tal número de máquinas juntas cruzar la carretera central.

Otras diversiones se organizan en la propia ciudad de Matanzas y sus alrededores, pues además de las Cuevas de Bellamar habrá excursiones a Cárdenas y Varadero, a la fábrica de Jarcia y a centrales azucareros.

Los que embarcaron.—En el «Morro Castle» embarcaron ayer para New York J. E. Brion, Charles B. Garvin y señora, Constantina Long y señora, August Sangas y señora, James Smith y señora y otros.

El «Cartago» demorado por el ciclón.—El vapor americano «Cartago», de la Flota Blanca, que debía de llegar a la Habana el próximo sábado en ruta a New Orleans, no vendrá ya a la Habana, porque al quedar demorado en Tela por el huracán tendrá que ir directamente a New Orleans, para que el cargamento de plátanos que tiene a bordo no se eche a perder.

En su lugar vendrá el «Tela» que tomará el pasaje y la carga que tenía para New Orleans dicho barco.

Por ahora el «Cartago» no volverá a la Habana, porque precisamente desde la próxima semana serán intercalados en el servicio New Orleans, Habana y Centro América los vapores «Ulúa» y «Tolua.»

Movimiento de pasajeros.—Durante el pasado mes de octubre se ha registrado el siguiente movimiento de pasajeros llegados al puerto de la Habana. Pasajeros llegados, 2.824 y en tránsito, 4.977.

Los pasajeros para la Habana presentaron 6.813 bultos de equipajes de donde fueron extraídas mercancías que pagaron por derechos de aduana $2.910.76.

Se hicieron 196 declaraciones verbales, se remitieron a orden general 4 pilas secas eléctricas, 51 cartones de cigarros, 33 latas de cigarros, 3 linternas eléctricas y 58 bultos de distintas clases.

El «Florida.»—Ayer tarde llegó de Key West, el vapor americano «Florida», que trajo carga general y 30 pasajeros, entre ellos el señor J. Dummont, Cónsul general de los Estados Unidos en la Habana, a quien se le dispensaron las cortesías de estilo.

El «Calamares» retrasado.—Debido a haber tomado precauciones y evitar posibilidades de un encuentro desagradable con el huracán tropical que demora entre Jamaica y Swan, el vapor «Calamares», que debía llegar mañana, jueves por la mañana, no llegará hasta por la noche.

Salidas.—Salieron ayer el «Cuba», para Key West, el «Contessa», para Cristóbal; el «Cristóbal Colón» para Veracruz, el «President Monroe», para Cristóbal.

La Ruta de la Florida.— Por la Ruta de la Florida y en el vapor de ese nombre llegaron anoche 31 pasajeros, entre ellos, Rafael Calloi actor y escritor cinematográfico español, con dos hijos. Fred S. Dumont Cónsul General de los Estados Unidos en la Habana y señora Josefina V. viuda de Bonet, y familia y Julio Morales.

SE INSPECCIONARAN LOS HOSPITALES CIVILES EN TODA NUESTRA REPUBLICA

El Director de Beneficencia hizo una visita al Hospital Nacional «Calixto García», a las cuatro de la madrugada. Se remiten al interior de la Isla, quinina, petróleo y otros medicamentos

El doctor José Antonio Clark, director de Beneficencia de la Secretaría de Sanidad, llevará a cabo una inspección personal a todos los hospitales de la República, informando después del resultado de sus visitas al Secretario del ramo.

Uno de los primeros hospitales inspeccionados fué el Nacional General Calixto García, donde el doctor Clark se personó a las cuatro de la madrugada anterior.

Nadie esperaba al funcionario por cuyo motivo no fué objeto de recibimiento oficial alguno. Pero sí comprobó el doctor Clark que los médicos y las enfermeras, enfermeros, sirvientes, etc., de guardia, todos estaban en sus respectivos quehaceres, marchando técnicamente el hospital admirablemente.

QUININA Y PETROLEO

Por orden del Secretario de Sanidad, el jefe del material, señor Federico Lage, ha remitido para Manguito 500 cápsulas de quinoplasmina, tres mil de bisulfato de quinina y veinte pomos de quinina para combatir el paludismo allí existente.

También remitió distintas cantidades de petróleo a los términos municipales de Los Palacios, Güira de Melena, La Esperanza, Aguada de Pasajeros, Sabanilla del Encomendador, Alacranes, San Cristóbal y el Mariel.

Para que le informe extensamente sobre las medidas dictadas para combatir el paludismo en sus términos, el Secretario de Sanidad remitió ayer una circular a todos los jefes locales de la República, exigiéndoles contesten a la mayor brevedad, así como el número exacto de atacados de Malaria con que cuentan y medicinas para su asistencia.

INFRACCION SANITARIA

Con vista de la denuncia formulada por el señor Juan Ochoa, propietario de la única agencia funeraria que hay en el pueblo, se ha ordenado al Jefe local de Puerto Padre investigue si es cierto que se llevan a cabo inhumaciones sin cumplimentar lo que disponen en ese sentido las Ordenanzas Sanitarias vigentes, pues se tiene entendido que muchos de esos entierros se hacen en hombros.

MATADERO CLAUSURADO

Teniendo en cuenta lo informado por la Supervisión de Carnes el Director de Sanidad, doctor Rensoli, dispuso ayer al Jefe local de Guanabacoa procediera a retirarle la licencia al matadero situado en la finca Las Tablas, propiedad de la Ambrosía Industrial, S. A., permitiéndole solamente manipular las carnes que actualmente tienen saladas para la fabricación de tasajo.

No podrá abrirse de nuevo el referido matadero hasta que no informe favorable la referida supervisión.

CERTIFICADO ESPECIAL

Cerrada como se encuentra en estos momentos la Universidad Nacional y por tanto no poder reunirse los Tribunales de Exámenes, el Director de Beneficencia, doctor Jose Antonio Clark, ha propuesto al director de Sanidad se extienda un certificado provisional a los alumnos de enfermeros que hayan cursado los 36 meses de práctica que exige la ley.

De esta manera, dice el doctor Clark, podrán abandonar las Escuelas los alumnos, pudiendo ingresar en ellas otros.

COMISION DE EXPEDIENTES

Los señores Armando del Valle y Ricardo Dauval y el doctor Carlos Piñeiro, letrado consultor del Departamento, han sido comisionados por el Secretario de Sanidad para que redacten el manual para la tramitación de los expedientes que se formen a los empleados y funcionarios por faltas o delitos cometidos en el desempeño de sus cargos.

RUIZ MESA VOLVERA A HACIENDA EL DIA 15

Hemos indagado en la Secretaría de Hacienda, en fuentes que nos merecen entero crédito, si el doctor Mario Ruiz Mesa, actual poseedor de la cartera de las finanzas nacionales volverá a hacerse cargo de la misma. Y allí nos dijeron que sí el doctor Ruiz Mesa no tiene problema electoral, como es seguro que no lo tenga, dada la abrumadora mayoría de votos que consiguió en los últimos comicios, se hará cargo nuevamente de la Secretaría de Hacienda el día 15 de este mes.

MATANCERAS

EL OCHO DE NOVIEMBRE

Una fecha grata.

Fecha de regocijo y de satisfacciones para los matanceros, por que se cumplieron años ayer de la fundación de esa sociedad simpática, atrayente, moderna en su espíritu y en su estructura, que se llama el Matanzas Tennis Club.

Sin la rigidez de rango del Liceo y el Casino, la coqueta casa de la Playa, es un refugio delicioso para nuestra juventud, que improvisa fiestas a diario, que allí acuden con cualquier pretexto y que brinda lugar único en esta ciudad para reunirse jóvenes y señoritas en franca camaradería, despojada de toda etiqueta.

Antes que Margarita Heydrich de Febles creara el Tennis, se bailaba aquí cada dos o tres meses en los salones de esas instituciones, que por su índole y su reglamento, no pueden como el Club de la Playa, ofrecer semanalmente una fiesta.

Es, pues, bajo ese aspecto que tenemos que admirar al Tennis y que rerlo y conservarlo, por conveniencia propia.

Mal gree su modestia y sus recursos, por el Tennis han desfilado en los cinco años que lleva de fundados, personalidades las más salientes de Cuba.

En el campo del arte, ha tenido de huéspedes en sus fiestas a la belleza soberana de Lydia de Rivera, a la atracción y simpatías de Eusebio Delfín, a la gracia juvenil de Emma Otero y la idealidad de Graziella de los Santos.

En lo tocante a sport, el Tennis ha alternado con las sociedades locales en justas náuticas, en torneos de racket y de basket, y últimamente patrocinó las regatas nacionales de Star Class que trajeron a Matanzas a distinguidos miembros del Habana Yacht Club, del Miramar y del Almendares.

Preeminentes hombres públicos han recibido del Tennis homenaje, como el general Machado, al que se ofreció allí un gran banquete, con su séquito de senadores, representantes ministros y altos funcionarios del Gobierno.

Cuanta visita de importancia ha tenido la ciudad en estos últimos cinco años, ha sido agasajada por el Tennis y en sus fiestas y en sus diversiones hánse llevado el halago de esas valientes mujeres que lo dirigen.

Cuanto al auge y el engrandecimiento de la institución, bastará decir que el pequeño bungalow que se levantó en terrenos arrendados, está hoy en propia tierra y que ha sido ampliado éste para dar comodidades a las asociadas.

Tiene además el Tennis en el banco un fondo de algunos miles de pesos con los que se apresta a edificar su nueva casa y sin una sola deuda, se sostiene con su recaudación y semanalmente da bailes, tés, partys de bridge y gratos recibos.

Justo es, pues, que se recuerde a los matanceros el vacío que ha llenado este modesto Club, que en el presente año sacrifica su fiesta anual del día de ayer, para en la Gran Verbena que se celebra el sábado en el Teatro Sauto, recaudar alguna cantidad que sumada a la que tiene haga más viable su anhelo de mejor con nuevo edificio.

Es, por lo tanto, un deber asistir el sábado a Sauto y prestarle cooperación a esas señoras y señoritas, que sin otro particular interés que el de divertir a la juventud tanto se desvelan por la casa que las tiene por leaders.

Auxiliémos a las que perseverantes, sin que se entibiara en ellas el entusiasmo—que hay casos sensibles—continúan laborando por la sociedad, desviviéndose por su mejoramiento y sacrificándose por su prosperidad.

Y antes de poner cierre a esta nota dediquemos al escribir sus nombres, unas líneas de homenaje a Berta Beracierto de Amézaga, a Margarita Heydrich de Febles, a Susana Simpson de Estorino, a María Dolores Núñez de Beato y a la señora de Amézaga, por segunda vez presidentas que han sido y que es actualmente la última de ese atractivo Club del fabourg de Bellamar.

Nuestros aplausos a las señoras y señoritas de la insignia verde y blanca.

MONSEÑOR SAINZ

En sus días.

En aquella octaviana paz de San Miguel de los Baños, tras los santos muros de la pequeña y bonita Iglesia del balneario, transcurrieron las horas de ayer martes, gratas y beatíficas, para el ilustre prelado de esta Diócesis, que festejaba su onomástico.

Hasta su retiro de nuestro Vichy llegaron para él buen Obispo matancero mensajes de salutaciones muchos y pruebas del afecto y el cariño que le tienen sus hijos los católicos de esta provincia.

Varón austero Monseñor Severiano Sainz y Bencomo, hombre sencillo y sin arrogancias, alma templada al calor de los sacrificios y las privaciones, el ilustre Príncipe de la Iglesia, comparte su vida, entre su culto a la Religión y el amor a sus semejantes, socorriendo a cuantos puede y aliviando cuantas miserias ve alrededor suyo.

MUY GRAVE

La señora de Armas.

Continúa siendo delicadísimo el estado de salud de la noble señora Lola González, cuñada de nuestro muy querido amigo el señor José Olague, tan popular y tan querido en el Liceo.

Junto al lecho de dolor de la apreciable dama velan su hijo, la adoración de su vida—y velan sus demás familiares que piden al cielo el milagro de su salvación.

Qué doloroso cuadro el de ese hogar!

EL DR. DUEÑAS

Se establece en Matanzas.

Viene a residir aquí donde se propone ejercer su profesión el joven médico Alfredo Dueñas e Irigoyen que está ya instalada en la casa de la Playa que es propiedad de su señora madre.

Con ella habita actualmente.

Yabrirá aquí su farmacia, a la que como la medicina dedica Alfredito todas sus actividades.

ESTHER PURA GARCIA

De regreso.

Después de una temporadita que ha compartido entre Pinar del Río y la Habana con los esposos Benítez-Valdés, el comandante militar de la capital vueltabajera está de regreso en Matanzas, la bella, gentil y muy graciosa mademoiselle Con Nena Benítez, pasó Esther Pura varias semanas que se tradujeron para ella en fiestas y diversiones muchas.

Puede que para el sábado venga a Matanzas la encantadora Nena, que asistirá a la gran verbena de Sauto con la señorita García Polanco.

Cuánto lo celebraríamos.

UNA FELICITACION

Sincerísima.

Es para Roberto Carrerá y Ferrer, hermano del ex jefe militar de este Distrito, que ha sido electo representante a la Cámara por la provincia de la Habana, por el Partido Popular.

Ha batido un record en la votación.

Ocupando el primer puesto en la boleta.

Haré resaltar, como el mayor mérito de esta elección, la posición económica de Carrerá, que muy modesta por cierto, dice bien a las claras que su votación se debe sólo a simpatías y no al empuje, ni del dinero, ni de influencias, que no las ha tenido.

Su triunfo es triunfo del pueblo que lo votó desinteresadamente, y es victoria de ese apellido de Carrerá, que está aureolado de bondades y que tiene ejecutoria brillantísima.

Con mi felicitación a Roberto, va también la que envío a su señora madre, la respetabilísima dama, que en Villa Sunset reside con sus sobrinos los esposos Girado-Carrerá

UN RUEGO

Del que me hago intérprete.

Es de la señora de Amezaga, que suplica a todos los jóvenes y señoritas que tienen en su poder talonarios de venta de billetes para la fiesta del sábado, que deberán rendir cuentas mañana jueves, a más tardar, para no entorpecer la contabilidad que lleva la comisión organizadora de la fiesta.

Ruego que será atendido gentilmente.

DE ALTA

La señorita Alfonso.

Abandonó ya la Clínica de la Colonia Española donde fué operada de amigdalitis la encantadora señorita María Alfonso y Baeza.

Está ya en su quinta de la Playa desde la tarde del lunes.

Tanto los padres de María Elena, como sus familiares todos guardan gratitud inmensa para el doctor Frayde, especialista que llevó a cabo la intervención quirúrgica de referencia, con maestría y pericia grande.

Un éxito esa operación para el doctor Frayde.

NARCISO DAVALOS

Falleció en la Habana.

Otro matancero que muere lejos de su suelo natal y que trae el luto a hogares numerosos de esta sociedad.

El doctor Narciso Dávalos, que desempeñaba el cargo de secretario del Tribunal Supremo electoral, era hombre de rectitud inquebrantable, de carácter afable, de honorabilidad y competencia a toda prueba, y era por tanto insustituible en el puesto que honraba.

Para los deudos de Dávalos, nuestro sentido pésame.

POSPUESTA

La verbena del Ateneo.

La directiva de la simpática sociedad neopoblana que preside el comandante Núñez ha tenido la gentileza de suspender la fiesta que tenía anunciada para el día 12 con objeto de que sus asociados puedan todos concurrir a la gran verbena del Teatro Sauto, que amenizaran las orquestas «W», «Interrogación» y «Los Trovadores de «El Mundo.»

Se celebrará esta fiesta del Ateneo el sábado 19 de noviembre.

LA FAMILIA DE ARMAS

De regreso.

Llegó el lunes a Matanzas, trayendo consigo a la pequeña hija de Josefina, la infortunada esposa de Carlos de León, que recibió cristiana sepultura en la Necrópolis de Colón el pasado domingo.

En su palacete de la calle de Byrne reciben visitas de pésame desde esa misma noche, los esposos Armas-Ruibal y sus hijas.

Sépanlo sus amistades.

LA ULTIMA NOTA

La de actualidad.

No es otra que el temor que tan seriamente se abriga por los Observatorios de que pueda damnificar a Cuba la perturbación que desde hace tres días se mueve en torno a la Isla.

Avisos recibidos por la Aduana en momentos en que escribo esta nota no son nada consoladores.

¿Registrará nuestra desdichada tierra otra nueva calamidad que empeore la situación dificilísima que viene confrontando?

Llenaría esto el cáliz de amargura que apuramos en la actualidad.

Manolo JARQUIN

MAGNESIA SARRÁ
Sabrosa-Espumante-Anti-Ácida
Inmediatamente alivia:
Jaquecas, Mareos, Acedías
ASEGURE UN DIA FELIZ
Todas las mañanas tome una cucharada.
DROGUERIA SARRÁ
LA MAYOR

CRUCIGRAMAS

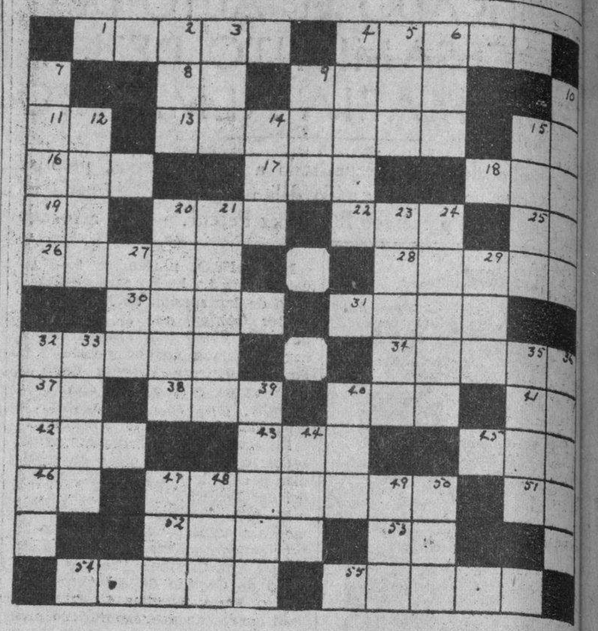

HORIZONTAL

1—Célebre escultor francés.
4—Paila donde se da la última cochura al melado.
8—Hija de Inaco.
9—Río de Francia.
11—Terminación de infinitivo.
13—Dícese de los animales y plantas que viven lo mismo en la tierra que en el agua.
15—Dios egipcio del sol.
16—Flúido.
17—Nombre de mujer.
18—Hijo de Adán.
19—Vosotros.
20—Vive en el agua.
22—Santo.
25—Dos.
26—Medida de capacidad.
28—Pieza pequeña de artillería antigua.
30—Piedra.
31—Ciudad de la antigua Fenicia.
32—Que tiene ronquera.
34—Piedra plana (pl.)
37—Patria de Abraham.
38—Rey de Judá.
40—Comparativo.
41—Nota.
42—Igualdad de nivel.
43—Por culpa de.
45—Patriarca célebre por su resignación.
46—Contracción.
47—Idiota.
51—Negación.
52—Bebida.
53—Preposición.
54—Sucesión rápida y alternada de dos notas de igual duración.
55—Obstáculo.

VERTICAL

2—Parte de un mes.
3—Elemento de los cuerpos disociados por la corriente eléctrica.
4—Ciudad de Egipto antiguo.
5—Ave trepadora de Méjico.
6—Ave.
7—Instrumento musical.
9—Carece.
10—Espacio descubierto en el interior de algunas casas.
12—Clase de tela.
14—Rostro.
15—Moneda imaginaria portuguesa.
20—Hoja carnosa de ciertas plantas.
21—Profeta judío.
23—En España.
24—Emperador romano.
27—Impar.
29—Gorra.
32—Relativo al campo.
33—De palabra.
35—Ala de ave.
36—Gusto.
39—Entretenido.
40—Indica tres.
44—Autillo.
47—Ciento seis.
48—Río de Alemania.
49—Río de Baviera.
50—Río más largo de Siberia.

La solución mañana.

SOLUCION AL CRUCIGRAMA DE AYER

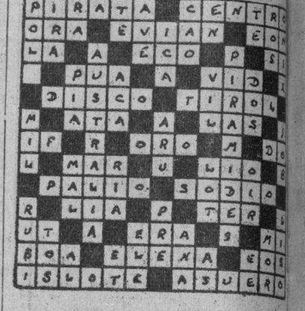

Casos y Cosas

ERROR INSIGNIFICANTE

Ya sabía yo que al cabo
ese ciclón no vendría,
porque tanto nos dijeron
que amenazaba a la Isla;
tanto y tanto lo anunciaron,
que era cosa segurísima
que se alejaba de Cuba
sin tocar una provincia.

En cambio, nadie nos dijo
que un aguacero vendría...
y Juan Clemente Zenea
—o Neptuno—, abrió las pilas...
y no nos volvimos ranas
por un milagro. La vida
está llena de sorpresas,
y cuando no, de ironías.

"Probables lluvias', nos dicen;
y hay luego un sol que aterrilla;
"Tiempo seco", nos anuncian,
y el temporal se desquicia;
"Gana Roosevelt", nos advierten
y vemos al otro día...
Pero vale más que calle,
esperemos a que digan
cual ha resultado electo,
no sea que a mis noticias
les pase igual que a las otras
del ciclón en perspectiva.

Sergio ACEBAL

LA SENTENCIA DE J. H. CURTIS SE SUSPENDIO

Está convicto de haber creado obstáculos en el caso del hijo de Lindbergh

FLEMINGTON, New Jersey, noviembre 8. US.—John Hughes Curtis, convicto de haber creado obstáculos a la justicia durante la investigación del secuestro del hijo de Lindbergh, no comenzará inmediatamente a cumplir la sentencia que se le impuso, por haberlo acordado hoy el magistrado Adams O. Robbins, del condado de Hunterdom.

Hughes Curtis había sido condenado a una año de cárcel y a una fuerte multa.

El Fiscal del Estado Joseph I. Lanigan y el fiscal del condado Anthony M. Hauck convinieron en apoyar la suspensión de la sentencia solicitada por el abogado C. Lloyd Fisher. No se sabe si antes de tomarse la decisión se consultó con el coronel Lindbergh.

La suspensión de la sentencia solamente afecta a la prisión pero no al pago de la multa de $1.000 que efectuó hoy.

Curtis llegó a esta ciudad en un automóvil procedente de Norfolk y compareció inmediatamente ante el juzgado, sorprendiendo a los empleados que no tenían noticia del caso.

ADHESIONES A LA SESION ROTARIA DEL PROXIMO 24

Adhesiones recibidas para la sesión-almuerzo que celebrará el Rotary Club de la Habana el 24 del actual mes dedicada al mejoramiento de las Relaciones Económicas entre Cuba y los Estados Unidos de América.

Asociación Nacional de Ferreteros	50
Asociación de Dependientes	50
Unión de Representantes de Productos Farmacéuticos Extranjeros	20
Asociación Canaria	40
Asociación de Mueblistas	50
Bolsa de la Habana	10
Comerciantes de la calle Obispo.	20
Comerciantes de la calle San Rafael	20
Comerciantes de la calle Galiano.	50
Casino Español de la Habana..	50
Unión de Fabricantes de Tabacos y Cigarros	20
Cosecheros y Embarcadores de Piñas	20
Asociación de Almacenistas de Tabacos	50
Lions Club	100
Rotary Club de la Habana	100

LA EPILEPSIA Y SU CAUSA

Ha despertado gran interés la publicación de las opiniones de los más renombrados especialistas sobre "LA CAUSA DE LA EPILEPSIA." El Dr. José Valcarcel de la Facultad de Medicina de la Universidad Central de Madrid, y el Dr. Frank Spirk, prominente especialista de Prage, Checoeslovaquia, han contribuído valiosas opiniones, consejos e informes sobre el particular. Cualquier interesado recibirá gratuitamente un ejemplar de este folleto si se dirige a Educational Division, 545 Fifth Avenue, Nueva York, E. U. A. Despacho 161

M.E.C.D. 2016

RADIO Y ELECTRICIDAD

Por ALBERTO GIRO

ESTACION C. M. C. D.
Hotel Palace
925 kilociclos

2.00 a 10.00 p. m. Hora artística "Elegante", tomando parte el barítono Alberto Márquez y el Conjunto Moreno.
Programa:
1. Tema musical, vals Enchantee.
2. Celtic Dance Bullard. Conjunto Moreno.
3. Romanza de la ópera Martha de Flotow, barítono Alberto Márquez.
4. Serenatina de Sánchez Fuentes, barítono Alberto Márquez.
5. Legende de Friml, Conjunto Moreno.
6. Romanza de la ópera de Giordano Andrea Chenier, barítono Márquez.
7. Serenata de Drla. Conjunto Moreno.
8. Quiero besarte, canción de Caignet, barítono Alberto Márquez.
9. Just why I love you, canción americana, barítono Márquez.
10. La Rose, vals intermezzo, Conjunto Moreno.
11. Gratia Plena, canción de Talabera, barítono Márquez.
12. Ochi bi fate, canción italiana de Denza, barítono Márquez.
13. El secreto, intermezzo, Conjunto Moreno.
14. Tema musical, Vals Enchantee.

TRASMISIONES PARA HOY
C. M. W.
585 kilociclos

7.30 a. m. Diario Hablado.
10.00 a. m. Charla con los niños
10.30 a. m. Crónica Social.
11.00 a. m. Nena Cuenco y su grupo.
1.00 p. m. Diario Hablado.
3.00 p. m. Crónica Social.
3.30 p. m. Mosaicos C. M. W.
6.00 p. m. Diario Hablado.
7.00 p. m. Hora Roja: Homenaje al compositor Augusto Tariche, tomando parte Tomasita Núñez e Ignacio Corominas. Estreno del Juguete Cómico en tres actos de Antonio Planiol adaptado para el radio, e interpretado por el cuadro de la Hora Roja.
8.00 p. m. Hora Múltiple. Comedia A la sombra, por el cuadro que dirige Enriqueta Sierra. Programa musical por el Trio Internacional que dirige el profesor Luis Rivera.
9.00 p. m. Corman y su orquesta.
10.00 p. m. Crónica Social.
10.30 p. m. Buenas Noches.

C. M. C. Y.
RADIOTEATRO "IDEAS PAZOS"
1,325 kilociclos

9.00 a 10.00 p. m. El Radioteatro "Ideas Pazos", ofrece esta noche el estreno de la magnífica comedia musical titulada "Así predicaba Diego", la cual inaugura los "Miércoles de Moda del Radioteatro", siendo interpretada por la Compañía que dirige el primer actor Alejandro Garrido.
Toman parte en esta comedia musical el tenor Emilio Medrano y la soprano Yolanda Franco.
Actuará además la Orquesta de Cámara del Radioteatro "Ideas Pazos". Un gran éxito aseguramos a estos "Miercoles de Moda".
Próximos programas del Radioteatro: Jueves 10, "La línea de fuego", una graciosa comedia. Sábado 12, "La mano de Gato", cuadro cómico en un acto y en verso. Domingo 13, repriss de la regia zarzuela "La canción del olvido". Están de plácemes los oyentes del Radioteatro "Ideas Pazos".

C. M. C.
840 kilociclos

10.30 a. m. Programa desde Los Precios Fijos.
6.45 p. m. Acebal y del Campo.
8.00 p. m. Cadena Nacional. Banda de música del Estado Mayor del Ejército, bajo la dirección del capitán José Molina Torres, desde el Malecón:
1. Marcha Militar, Cuba, J. Molina Torres.
2. Obertura, Oberon, C. M. Weber.
3. Primo tempo del settimino, L. Beethoven.
4. Gran selección Les contes d' Hoffmann, J. Offenbach.
El señor Fernando Meléndez del Valle, tenor lírico, interpretará el siguiente programa:
1. Vesti la giuva, de la ópera Payasos, Leoncavallo.
2. Si vous l'avies compris' melodía, danza.
3. Romanza de la zarzuela El huésped sevillano, Guerrero.
Las señoritas Olga Marín e Hilda Gómez, ejecutarán el siguiente programa:
1. Dos besos, criolla, F. B. Caignet, dúo.
2. Ojos verdes, pasillo colombiano, J. T. Canelos, dúo.
3. No nieges que me quisiste, canción, J. del Moral, por Olga Marín.
4. Yo, guajira, Luis Casas Romero, dúo.
5. Ilusión, vals argentino, R. Fugazot, dúo.
9.00 p. m. Hora Oficial.
9.01 p. m. La banda de música del Estado Mayor del Ejército, continúa con:
1. a) Criolla, El Mambí, L. Casas Romero. b) Habanera, Mírame así, E. Sánchez de Fuentes.
2. Baile toledano, Lagarteranas, J. F. Pacheco.
3. Danzón, Por ese lunar, F. Armenteros.
4. Himno Nacional Cubano, P. Figueredo.
El tenor lírico señor Fernando Meléndez del Valle, prosigue con:
1. O sole mio.
2. Mírame así, E. Sánchez de Fuentes.
3. Quetzal, romanza, Ma. de Ruiz.
Los señoritas Marín y Gómez finalizan su programa con:
1. La china princesa, canción mexicana, J. Prats, dúo.
2. Tu ventana, canción, A. Lara, por O. Marín.
3. Hay que aguantar, ranchera, dúo.
4. Tu mirar, bolero, A. Lara, dúo.
5. Caminito de la sierra, canción mexicana, Pardavé, dúo.
10.00 p. m. Orquesta Tropical, director Gerardo González, con su cantante Estela Rodríguez.

C. M. K.
730 kilociclos

12.00 m. Crónica Radio Social.
12.30 p. m. Hora Comercial.
1.30 p. m. Informe de la Secretaría de Agricultura y del Dto. de Fomento y Expansión Comercial.
6.30 p. m. Diario Deportivo del Aire, a cargo del señor Hilario Franquiz.
7.00 p. m. La abuelita zapatona. Amenas charlas para los niños.
7.30 p. m. Audición a cargo del actor Soriano Bioscа.
8.30 p. m. Vigésima tercera trasmisión del concurso de canciones cubanas e hispanoamericanas, bajo la dirección del señor José T. Zamora.
Seguiremos presentando en esta audición los trovadores más populares de Cuba, así como tríos, duettos, que interpretarán las canciones más bellas del repertorio hispanoamericano.
Por motivos de enfermedad no podrá tomar parte en esta trasmisión la señora Trinidad González.
10.00 p. m. Música española e internacional.

C. M. C. Y.
1,325 kilociclos

7.30 p. m. Canciones escogidas.
8.00 p. m. Del Teatro Lírico Español.
8.30 p. m. Media hora con los grandes maestros del piano.
9.00 p. m. Radioteatro "Ideas Pazos".
10.00 p. m. Programa bailable.
10.30 p. m. Hasta mañana.

C. M. B. C.
965 kilociclos

12.00 m. Jazz band Hermanos Martínez.
1.00 a 2.00 p. m. Silencio.
2.00 a 3.00 p. m. Música variada.
3.00 a 4.00 p. m. Sexteto Habanero.
4.00 a 5.00 p. m. Música variada.
6.00 a 7.00 p. m. Hermanas Mesquidas y tenor Leonte Hernández.
7.00 a 8.00 p. m. Música española número 17.
8.00 a 9.00 p. m. Orquesta de Bellario López.
9.00 a 10.00 p. m. Programa especial.
10.00 a 11.00 p. m. Programa popular y semi-clásico.

W. L. W.
700 kilociclos
CROSLEY RADIO CORPORATION
Cincinnati, Ohio

7.00 Amos 'n' Andy NBC.
7.15 Gene and Glenn.
7.30 "Chandu".
7.45 Detectives Black and Blue.
8.00 Sunsweet Melodies.
8.15 Smilin' Ed. McConnell.
9.00 Sherlock Holmes.
10.00 Crosley Zero Hour (To WXYZY).
10.30 Gas Light Gems.
11.00 Fats Waller's Rhythm Club.
11.30 Henry Thies y su orquesta bailable.
12.00 Moon River.
12.30 Gus Arnheim's orquesta bailable.

ESTACION DE ONDA CORTA E.A.K.
Radiodifusión Ibero Americana
Madrid, España
30,40 metros — 9,860 kilociclos
20,000 vatios

6.30 p. m. (Hora de la Habana). ¡Hallo, ¡Hallo, Aquí E. A. Q., Radiodifusión Ibero Americana, Madrid España. Selecciones musicales (Mecánicas).
6.45 p. m. Radio Crónica (por Ramos de Castro).
7.00 p. m. Selecciones de las más destacadas obras del folk-lore español.
7.35 p. m. Monumentos españoles (por Ramos de Castro).
7.40 p. m. Música frívola.
8.00 p. m. Fin de la emisión con el Himno de Riego.

ESTACION DE ONDA CORTA
I 3 R O
RADIO ROMA. NAPOLES
Roma, Italia
25,40 metros

2.30 p. m. (Hora de la Habana). Noticiario de sucesos mundiales por la locutora de I 3 R O.
3.00 p. m. Música variada desde el estudio.
5.00 p. m. Buona sera signore e signori.

ESTACION DE ONDA CORTA F.Y.A.
35,40 metros — París, Francia

4.00 p. m. (Hora de la Habana). Programa musical y de noticias francés.
4.45 p. m. Noticias de sucesos mundiales a cargo del locutor español.
5.05 p. m. Música bailable a cargo de la orquesta de la estación.
6.00 p. m. La Marsellesa.

ESTACION DE HONDA CORTA
H.K.D.
La Voz de Barranquilla, Colombia
50,5 metros

8.00 p. m. Programa de música mecánica. Noticias sobre el conflicto de Leticia.
9.00 p. m. Programa artístico desde los estudios de la H. K. D. Noticias sobre el conflicto de Leticia.

Desinfección de los riñones

Los riñones, por su misión de obrar como filtros de la sangre, están expuestos constantemente a infecciones y desgastes prematuros, de graves consecuencias para la salud. Dolores en la espalda, especialmente en la región lumbar, cansancio, debilidad y malestar general, son muchas de las veces los signos que revelan el mal funcionamiento de los riñones. En este caso es necesario que ayude a su organismo, pero no con emplastos u otros medios antiguos, sino mediante una desinfección interna eficaz por medio de la UROTROPINA, producto científico, recomendado por los médicos más eminentes del mundo contra las infecciones de los riñones y de las vías urinarias.
La Urotropina aclara la orina turbia, hace cesar los dolores, las punzadas y el escozor al orinar, detiene la formación de cálculos y arenillas e impide las inflamaciones dolorosas de todo el aparato urinario.

TABLETAS SCHERING DE
Urotropina
TUBOS DE 20 TABLETAS
M. R. 30241 Hidrotetracina tetrametilénica

Compre sus medias en La Epoca

Medias de Chiffon, finísimas, en los colores de moda a

$1.00

Garantizadas

"LA EPOCA"

Neptuno y San Nicolás.
Teléfono: A-4244.

GRAVE DENUNCIA DE UNA JOVEN CONTRA EL DUEÑO DE UNA F. DE CAMISAS

Olga Sajolvaler, natural de Rumania, de 20 años de edad, modista y vecina de Aguiar 101, denunció ayer a la Policía Judicial, que en 25 de julio último, sufrió grave lesión en una mano, con motivo del mal estado en que se encontraba la máquina en que trabajaba como operaria, en la fábrica de camisas Nathan Barestein, de Cristo 13.

Que como Nathan no tenía asegurados a sus obreros, la amenazó con dejarla cesante si denunciaba el caso, por lo que ella entonces lo silenció. Desde entonces ha padecido lo indecible, sufriendo tres operaciones en la mano. Agregó la denunciante que ayer regresó a la fábrica a reanudar su labor, encontrándose con que Barestein, con el propósito de no pagarle cuanto ella había gastado de su peculio particular, la había dejado cesante.

ASOCIACION DE LA PRENSA DE CUBA

CITACION

De orden del Sr. Presidente cito por este medio a la sesión ordinaria de la Junta Directiva que tendrá efecto el jueves 10 del corriente, a las cinco de la tarde, en nuestro local social, Malecón No. 11.

Habana, noviembre 8 de 1932.

Luis S. Varona.
Secretario p. s. r.

Las defunciones ocurridas ayer en la Habana

HASTA LAS 4 P. M.

Mario Rubines Sánchez, blanco, 2 años y medio, Zapata 31, neumonía doble. Narciso Dávalos Ponce de León, blanco, 49 años, Calzada 171 carcinoma del pulmón. Mercedes Montalvo Hernández, mestiza, cuatro meses, Octava 12, Atrepsia. Elva Muñoz, blanca, 35 años, Hospital de Maternidad, hemorragia puerperal. Pablo Vargas, blanco, 32 años, Hospital Municipal, traumatismo por aplastamiento. José Luis Fernández, blanco, 66 años, Hospital Calixto García, traumatismo por caída. José Salas Hernández, blanco, 70 años, calle 27 número 4, mal de Bright. Juan O-Reilly Martínez, mestizo, 2 meses, Reina 111, cólicos intestinales. Carmen Iglesias Caneda, blanco, 35 años, Hospital Calixto García, gastro enteritis. Dolores Santa Cruz Pérez, negro, 102 años, San Francisco 5, letra A, senilidad. Andrés López Naveiras, blanco, 42 años, San Ignacio 122, neumonía. José Claro Díaz, negro, 14 meses, Salud 171, convulsiones de los niños. Narciso Raynat Barrionuevo, blanco, 42 años, Cueto 1, anemia perniciosa. Ana Piñera Domínguez, negra, tres meses, Pastrana 242, acidosis. María Teresa Luisa, mestiza, 18 años, Hospital Calixto García, suicidio por el fuego. Ramón Rodríguez Pérez, negro, 43 años, Sanatorio La Esperanza, tuberculosis pulmonar. Saturnino Martínez Blanna, blanco, 20 años, Sanatorio La Esperanza, tuberculosis pulmonar. Jacinto Menéndez, blanco 78 años, Pasaje L y Subirana, Arterio esclerosis. Wenceslao Viamonte Montes, negro, 15 años, Guasabacoa 35, bronconeumonía. Leonardo S. Valdés, blanco, 62 años, Asilo General Machado, nefritis crónica. Vedenta Santos Cimeros, blanca, 28 años, Cintra 1, bronconeumonía. Lucila González Almagro, mestiza, 34 años, Luyanó 68, atrepsia. María Martínez Cubes, blanca, 78 años, Márquez 5, arterio esclerosis.

SUSCRIBASE AL Diario de la Marina

Crónica Habanera

JUVENTUD DISTINGUIDA

La señorita Gina Chomat y O'Naghten, bella jovencita que pertenece a una distinguida familia de nuestra sociedad. La señorita Chomat hará una encantadora «maid of honor» en la boda Miñoso-Bachiller, que anunciamos en esta crónica.

SANTOS DE HOY: SANTOS TEODORO Y ORESTES

Saludamos a los siguientes caballeros:
El doctor Orestes Ferrara, secretario de Estado.
El joven Orestes Daumy.
Orestes del Castillo.
El doctor Teodoro Johnson.
Theodoro Cardenal jr., joven escritor.
Teodoro Moeller.
Teodoro Mendoza, Teodoro Villalón, Teodoro Pérez Arriete y Teodoro Gutiérrez.

También saludamos a una joven dama de nuestra sociedad, la señora Romana Goizueta, bella esposa del señor Tony Colás.

Y a la doctora Noemí Machado Rovira, que no recibirá.

BODA DISTINGUIDA

A las nueve y media de la noche del sábado 19 de Noviembre, en la Iglesia de San Juan de Letrán, se celebrará la boda de la distinguida y gentil señorita Adriana Bachiller y Giquel con el señor Oscar Miñoso y Silveira.

La distinguida señora Adriana Giquel viuda de Bachiller, madre de la novia, será la madrina; el padrino lo será el conocido caballero Oscar Miñoso, padre del novio.

Cinco serán los testigos por parte de la señorita Bachiller: el doctor Arturo C. Bosque, el doctor Juan Andrés Lliteras, el doctor Miguel Angel Párraga, el banquero Juan Gelats y el ingeniero Manuel A. Coroalles.

Cinco también los del novio: el Marqués de Aguas Claras, el doctor Manuel Gómez Morales, el comandante doctor Luis Febles, el señor Virgilio Bachiller, y el señor William Meczeen.

En la boda civil que se efectuará esa misma noche actuarán de testigos, por ella, el doctor Enrique Fortún y el señor Thomas Hidalgo Gato, por él el doctor Enrique Fernández Roger y el señor Waldo Díaz.

La señorita Bachiller será escoltada hasta el altar por las señoritas Otilita Morales, Gloria Mendoza y Gina Chomat.

La señora Adriana Giquel viuda de Bachiller, en compañía de su hija, han trasladado su residencia hace pocos días para la calle Cuatro esquina a Tercera, en el Reparto Country Club.

TEMPORADA INVERNAL

El primer baile benéfico de la temporada será el anunciado por la Asociación de la Prensa, la prestigiosa entidad periodística que preside nuestro distinguido compañero el doctor Rafael María Angulo.

La magna fiesta se celebrará en el Teatro Nacional, el día veintisiete de enero, y será denominada «La Fiesta del Mar.»

La Asociación de la Prensa de Cuba, institución que goza de grandes prestigios y arraigadas simpatías, ha delegado para organizar este baile a un grupo muy competente de conocidos artistas.

El distinguido dibujante Enrique García Cabrera, que será el director artístico de la fiesta, ha planeado la forma en que ha de verificarse.

Un hermoso proyecto se pondrá en ejecución, decorando la sala de nuestro primer coliseo con motivos de vegetación submarina, peces, conchas, etc., para remedar el lecho oceánico. Los asistentes disfrutarán de la fiesta circulando por este ambiente.

García Cabrera, tiene previa experiencia en este aspecto, pues hace años dirigió la decoración de la sala en el baile anual del Círculo Artístico de Roma.

El distinguido artista además diseñará los trajes de varias comparsas; éstas se vestirán de estrellas de mar, sirenas, corales, algas marinas, espumas de mar, perlas, ondinas y caballitos marinos.

Miguel de Cañas otro de nuestros artistas valiosos, será un eficaz colaborador de García Cabrera en la ejecución del bello proyecto.

Cañas ha proyectado una lámpara monumental, de perlas, para el centro de la sala y entre los trajes que ha diseñado se nos dice que llamará la atención por su belleza el que ha creado para la comparsa de las Esponjas.

MARIA TUBAU

Anoche se reunió a comer en el «roof» del Hotel Royal Palace, un grupo de periodistas que fueron amablemente invitados por la exquisita artista María Tubau.

La gentil cantante y actriz, una de las grandes predilectas de nuestro público que se encuentra entre nosotros de paso solamente, ofrecerá tres recitales en los cuales nos dará a conocer las más inspiradas canciones que han obtenido reciente éxito en Europa.

El abono para estos tres recitales, que se llevarán a efecto los días diez, trece y diecisiete, en el Principal de la Comedia, es a base de dos pesos luneta y un peso cincuenta butaca

JUVENTUD CATOLICA CUBANA

En el salón de actos de los Caballeros de Colón, Malecón 54, altos, tendrá lugar mañana por la tarde una conferencia sobre «Beethoven» que ofrecerá el doctor Herminio Rodríguez; esta será ilustrada con discos de la sonata Kreutzer y fragmentos de la Quinta y Novena Sinfonías.

La señorita Carmelina Martín recitará una bella composición sobre la sonata Claro de Luna, que ejecutará la señorita Lydia García.

También toman parte en el programa las señoritas Celia Navarro y Mariana Avilés.

BODA EN EL VEDADO

Para el día tres de diciembre, a las nueve y media de la noche, ha sido señalada la boda de la señorita Conchita González de la Orden con el joven Horacio Guillén y Guerra.

Esta se celebrará en la iglesia de San Juan de Letrán.

FAUSTO

En las tandas elegantes y en la de las tres y media, se estrenará hoy en Cuba la magnífica película Universal, titulada «Mujeres que matan», en la que toman parte Lew Ayres, Mae Clarke y Boris Karloff.

Se completan las tandas con la exhibición de una comedia, cartón y noticiario; a las ocho se proyectará la película «Una cita con la Muerte»

EN LA IGLESIA DEL CARMEN

Con gran solemnidad y esplendor comenzarán en la Parroquia de Nuestra Señora del Carmen, mañana jueves, los quince jueves al Santísimo Sacramento.

Dichos ejercicios se iniciarán a las cuatro y media de la tarde, con exposición del Santísimo. Predicará el Padre José Vicente, prior de la Comunidad.

CLUB DE COMUNICACIONES

El sábado a las nueve y media de la noche se celebrará en los salones del simpático club que preside el señor Liberato López Fundora, una fiesta bailable.

Esta ha sido organizada en honor de los triunfadores del torneo de ajedrez recientemente celebrado en el Club, y durante la misma se hará entrega de los magníficos trofeos con que serán obsequiados.

(Continúa en la Página SIETE)

UN GRAN RECEPTOR *por $70*

EL superheterodino R4
DE LA RCA VICTOR

tiene 7 tubos; micro regulador de tono, radiotrón, pentodo y de super control. Es un radio con todo el alcance y volumen de receptores mayores, por un precio muy popular. Véalo y óigalo: lo preferirá.

Especiales facilidades de pago

UNIVERSAL MUSIC & COMPANY
San Rafael y Consulado
Tlf. A-2930

COMPAÑIA CUBANA DE FONOGRAFOS
O-Reilly 89. Telf. A-3128

Distribuidores para Cuba:
VIUDA DE HUMARA Y LASTRA, S. en C.
Muralla 83 y 85—Teléfonos: A-3498 y M-9093

ESTUDIO VALLS — Escobar 78 — A-4061

VIBORENAS

BODA DISTINGUIDA

Para ella he recibido la siguiente invitación:

«Rosa Blanca Carballo de Martín y Antonio Martín, tienen el gusto de invitar a usted al matrimonio de su hija Hilda, con el señor Luis V. Betancourt, que se efectuará el día diez de noviembre de mil novecientos treinta y dos, a las nueve de la noche, en la Iglesia de San Juan de Letrán, Habana.»

Invitación que también suscribe el señor Luis V. Betancourt.

Trátase de la hermosa hija de mis fraternales amigos Rosa Blanca y Antonio, cuya boda presencié, efectuada en los pintorescos jardines de «El Fénix», ante una selectísima y numerosa concurrencia, que después de la solemne ceremonia que por siempre los unió, disfrutó de horas inolvidables en numerosos kioscos, entre bellísimas y perfumadas flores en sus canteros iluminados por millares de foquitos eléctricos, sirviéndose un rico buffet que duró hasta la madrugada.

Fué una boda en la que imperaron el amor, la poesía, las flores...

Y ahora, propóngome presenciar mañana la de la idolatrada hija de tan excelentes amigos.

Para Hilda y Luis es por anticipado mi más cariñosa felicitación.

OSCAR GARCIA

Celebró ayer sus días tan apreciable joven, hermano de mi invariable amigo Aurelio, Presidente insustituíble del Club Naranjito.

Oscar fué objeto de incontables demostraciones de afecto, siendo muy felicitado, y él a su vez muy obsequioso con sus amistades.

No es tarde para desearle las mayores felicidades y grandes prosperidades.

EN SAN FRANCISCO DE PAULA

En la Parroquia de este nombre, que administra el doctor Alfredo Laguno, su Párroco, comenzó el lunes la Semana del Circular, con Exposición y Misa, a las ocho de la mañana, y por la tarde a las cinco, rosario, bendición y reserva.

Mañana jueves habrá misa cantada, a las ocho y media. Por la tarde, a las cinco, se celebrará el último de los Quince Jueves; el sermón estará a cargo del Padre Llaguno, sobre el tema «Señor, quédate con nosotros», que desarrollará con sus grandes dotes de elocuente orador sagrado.

El próximo domingo, a las nueve de la mañana, será la misa solemne, con sermón, por mi distinguido amigo Monseñor Santiago G. Amigó, por la tarde, a las cinco, rosario y procesión por los alrededores del Hospital, dándose la bendición a cuatro altares.

Advierto a mis lectoras que los ómnibus de los Pinos dejan en la misma Iglesia.

Doy las gracias al Padre Llaguno por su atenta invitación.

MUJERES Y FLORES

Noche de moda la de hoy en el coquetón Gran Cinema.

Forman el interesante programa «El Médico Asesino», de Jack Holt, y «Amor Prohibido», de Bárbara Stanwych.

Las señoras y señoritas serán obsequiadas con bellas flores de la Aralia de Manolo Cofiño, y con otros obsequios de los señores Hernández y Alvarez.

ENTREGA DE TROFEOS

Se efectuará el próximo sábado, día doce, en el Club de Comunicaciones, a los triunfadores en el reciente torneo de Ajedrez.

Y como de costumbre en ese Club, que en ninguna de sus fiestas falta el baile, se bailará esa noche, desde las nueve.

Quedo agradecido a la invitación que he recibido.

LOS SANTOS DE HOY

Santos Oreste y Teodoro.

Celebrará hoy sus días un querido y servicial amigo, el joven Orestes Fernández Caral, el inteligente «Doctorcito», al que tantas atenciones debo cuando mi estancia en «La Purísima Concepción».

Ayer tuve muy presente a su hermaso Oscar, que también celebró sus días, y continúa muy mejorado de la grave dolencia que por muchos días padeció.

Bien sabe el afectuoso amigo Orestes todo lo bueno que le deseo, junto con la amantísima autora de sus días, la distinguida dama Blanca Caral viuda de Fernández, e igual a su hermano Oscar.

A UNA VIBORENA

En mi poder sus «parrafitos», que me complazco en contestarle.

Sin ningún alarde, le diré, que de ninguna fiesta que aquí se celebre dejo de tener noticias, pero si no son «oficiales», si no he sido invitado, no me es posible decir una sola palabra, pues sólo digo muchas, cuando las dedico a las personas que son corteses conmigo, es decir, con la representación social de este DIARIO.

De esas «noches tan agradables» he tenido noticias por unas señoritas asiduas a ellas, las que también me han preguntado, y contestó lo que le dejo dicho.

Es mi costumbre invariable. Sólo dedico el espacio que se me concede a los actos en los que se ha contado con nosotros.

SR. TEODORO PEREZ

En sus días no podía faltarle mi saludo a tan estimado amigo.

Y se lo dedico muy afectuoso, extensivo a su estimadísima familia, junto a la que le deseo muchas felicidades y prosperidades.

Urbano del CASTILLO

VALDA

UN RESFRIADO MAL CUIDADO
es una puerta abierta
á todas las ENFERMEDADES de la GARGANTA, de las BRONQUIOS y de los PULMONES
¡ NO DESCUIDE V. JAMAS UN CONSTIPADO !
PUEDE V. CUIDARLO
EN POCOS DIAS, Y A POCO COSTO
con el empleo de las
PASTILLAS VALDA
Pero, sobre todo, no emplee V. sino las
VERDADERAS
PASTILLAS VALDA
las que se venden solo
EN CAJAS
col el nombre VALDA
en la tapa y nunca
de otra manera

M.E.C.D. 2016

ESCENARIO Y PANTALLA

ENCANTO: «EL TIGRE DEL MAR NEGRO»

En las películas yanquis que tienen como pretexto la revolución rusa hay que prescindir por completo de lo político, so pena de no poder encararse seriamente con ellas. Sea por ignorancia, por mala fe, es el caso que los productores de Hollywood no han llevado a la pantalla más que parodias melodramáticas de aquellos «diez días que conmovieron al mundo».

A través de esa visión, la gran experiencia rusa se nos presenta como una vulgar asonada, consecuencia de una mezquina pugna de ambiciones primarias. Esos revolucionarios burdos y fanfarrones, para los cuales todo el problema consiste en saquear palacios, deshonrar mujeres y darse espléndidas comilonas, no sólo carecen en absoluto de grandeza, sino que pertenecen a la más baja ralea que imaginarse puede. No es dudoso que en la revolución rusa, como en todas las revoluciones, haya habido escenas de este jaez: pero es imperdonable que solo esas escenas haya enfocado con regodeo la lente de los «cameramen» hollywoodenses.

Ayer se estrenó en el «Encanto» «El Tigre del Mar Negro», película que nos ofrece el episodio de un marino revolucionario, llamado Kylenko, acaso con el propósito de aludir, por semejanza fonética, a Dybenko, aquel bravo piloto del «Aurora» que protegió con sus cañones la ocupación del poder por los bolcheviques. Es claro que entre este tipo y el histórico hay una diferencia abismal. Sin embargo, en medio de la grosería de espíritu de este personaje interpretado por George Bancroft, hay un gesto de nobleza que lo redime: su sacrificio personal para que pueda escapar con vida la mujer del pueblo, pero con intuías de aristócrata, con la que ha tenido una aventura de amor. El hecho de que un productor yanqui conceda a un ruso bolchevique la posibilidad de abrigar un sentimiento de esta índole, es ya una conquista de importancia.

La acción del «film» transcurre, parte en el Mar Negro, a bordo del «Puskin», y parte en las ciudades costeras de Sebastopol y Teodosia. Las escenas son movidas y de tendencia francamente melodramática. Este cariz y el hecho de que los intérpretes principales sean Bancroft y Miriam Hopkins, dos artistas de cartel, da cierto tono a la película y justifica la concurrencia numerosísima que llevó ayer al «Encanto». Nosotros, sin embargo, no pudimos evitar la comparación de las escenas del barco con aquellas memorables de «Potemkin», magníficos ejemplos de la más humana y simple emoción cinematográfica.

Descartado empero, el aspecto político—que es sencillamente inconsiderable—el público dió muestras de interesarse en la acción, impresionante a su modo, de esta película. Paramount.

Francisco ICHASO

CON MARIA TUBAU

Fué anoche, en el «Royal Palace» en torno a una mesa presidida por María Tubau. Nunca tuvo presidencia más gentil una comida de periodistas.

¿Para qué citar nombres? La crónica social y la teatral estuvieron representadas casi en pleno. Lo que quiso ser obsequio de la actriz dilecta a sus amigos de la prensa, fué en realidad un homenaje a la bella anfitriona.

La conversación, extendida en larga sobremesa, tuvo a la Tubau como punto natural de referencia. Ya nos habló el clásico de cómo la belleza, tan pronto hace su aparición, centra y refiere a sí todas las cosas.

Se habló, sobre todo, de los tres «recitales» que dará la artista en el «Principal de la Comedia» y el primero de los cuales será mañana, a las cinco y media de la tarde. Se habló también de las probabilidades de una temporada de comedia en el mismo coliseo; una temporada corta, a base de numerosos estrenos y con María Tubau como figura capital. Y se brindó—las copas en alto—por la feliz realización de este proyecto y por el éxito de los recitales inminentes.

Una grata reunión, en suma, por cuyo propiciamiento damos las gracias a María Tubau.

F. I.

NOTAS

FAUSTO: ESTRENO DE «MUJERES QUE MATAN»

Hoy estrena Fausto en todos los turnos una interesantísima producción Universal Pictures, «Mujeres que matan» (Nigh World), con Lew Ayres, Mae Clarke y Boris Karloff.

«Mujeres que matan» se exhibe a las 3.30, 5.30 y 9.30 con noticiario, por el Conejo y una comedia «Universal». En turno de 8 se exhibe «Una cita con la muerte» (Radio Patrol).

Precios, 30 cts. hasta las 7.30 y 30 cts. luneta y 40 cts. preferencia después, niños siempre 20 cts.

Mañana, por última vez, «Mujeres que matan.

Sábado un grandioso estreno Fox, «Hogares rotos», la película cumbre del sentimentalismo. Una lección para los padres, para los hijos, para los tutores! para todos los que con calor de humanidad aspiran a la perfección, al respeto, al amor y a la santidad de los hogares!

Interpretación maravillosa de Spencer Tracy, Doris Kenyon, Tommy Conlon, Ralph Bellamy, Berly Mercer.

MAÑANA: «ARSENIO LUPIN» EN EL CAMPOAMOR

Hoy se exhibe por última vez «La pareja de baile» producción Fox, en la que de nuevo trabajan juntos los simpáticos artistas James Dunn y Sally Eilers.

Mañana: gran programa especial con el estreno de «Arsenio Lupin» película Metro, en la que se presentan por primera vez juntos los famosos hermanos Barryme, John y Lionel Un ladrón genial, un astuto detective y una aventura en Paris, tal es esta película sensacional que llevará al teatro a cuantos han leído el libro maravilloso que logró fascinar a toda una generación con sus misteriosas intrigas.

John Barrymore y Karen Morley en 'Arsenio Lupin», que se estrenará mañana en el «Campoamor».

Coincidiendo con el estreno de «Arsenio Lupin» se exhibirá el primer episodio de la sensacional serie «El misterio de la selva», titulada «En el Continente Negro», donde se presentará ante el público de la Habana, un personaje más interesante que «Tarzán», más raro y horripilante que todos los héroes de las aventuras de las selvas. Con cada estreno, se exhibirá un nuevo episodio.

EL ESPECTACULO DEL «PAYRET»

La gran compañía cubana «Montaner-Mendoza» marcha por senderos de triunfos. El público, que en gran cantidad acudió anoche, premió la labor de los artistas con aplausos nutridos y los autores de las obras estrenadas fueron llamados repetidas veces al proscenio. Para hoy, conforme con lo ofrecido, un nuevo programa: En la primera parte se representará el sainete titulado «El crimen de la bañadera», a petición del público, en la segunda parte un gran acto de variedades por todos los artistas, y como final se estrenará la zarzuela cubana «De alta sociedad», que servirá para presentación de Carlitos Pous, aplaudido «negrito.» Y para terminar una gran noticia, Clarisse et Christian, los eminentes bailarines internacionales, debutarán el jueves 30 centavos luneta, 20 centavos butaca, 10 centavos tertulia y 5 centavos el paraíso son los precios que rigen en «Payret.»

MAÑANA: PRIMER RECITAL DE MARIA TUBAU EN LA «COMEDIA»

Para mañana, jueves, está anunciado el primer recital de María Tubau, la actriz de la canción, en el teatro «Principal de la Comedia», a las nueve de la noche; con ella actúan Adelita Trujillo y el maestro Muguerza que tiene a su cargo la parte orquestal de estas tres recitas que ofrece la embajadora de la elegancia.

Son, breves, pues, los instantes que nos faltan para admirar a tan gentil artista que de sus viajes de Europa y Estados Unidos nos trae todas las novedades teatrales y la última moda femenina.

Los modistos de más fama de París han dotado de sus más elegantes modelos que María Tubau lucirá en estos tres recitales.

El abono a estos tres recitales quedará cerrado hoy a las cinco de la tarde, siendo el precio de la luneta un peso las primeras filas y ochenta centavos las butacas y 60 las de las últimas filas.

María Tubau, la actriz de la canción, que dará mañana su primer «recital» en «La Comedia»

Muchas son las novedades que ofrece al público María Tubau en estas tres fiestas, entre las que se encuentran los estrenos de los couplets de más fama en Europa: «Quiero un patinete», «Cuando vayas al cine», «La Cami», «No hay hombres» y otros.

NUEVO SEMANARIO EDITA AQUI LA COLONIA HEBREA

La colonia hebrea de la Habana—cada día más numerosa—aumentará sus vehículos culturales con la publicación de un nuevo semanario que se titulará «La Vida Habanera».

Para la inauguración de la novel publicación de referencia, el Director y redactores han dispuesto un simpático acto que tendrá lugar en el Centro Israelita, sio en Egido número 2, a las nueve de la noche de hoy, miércoles.

Para dicho acto hemos recibido atenta invitación, la que agradecemos.

DETRAS DE LA PANTALLA

Por Harrison CARROLL

HOLLYWOOD, Cal, Noviembre 8. (K. F. S., Inc.)

Después de muchas idas y venidas, se dará a Joan Crawford un «role» en el que no tenga que hacer el papel de muchacha moderna «con todas las de la ley».

Joan Crowford

Sé de buena fuente que la nueva film en que actuará la luminosa esposa de Mr. Douglas Fairbanks Jr será sobre un tema de la guerra mundial, escrito por William Faulkner, autor del sensacional drama «Sanctuary» y fué seleccionada Joan para encarnar el tipo de una chica inglesa que rinde un trabajo lejos de su patria.

Distinta a su reciente novela, Mr. Faulkner trata el tema de ésta, desde un punto de vista romántico. Desde hace ya varias semanas, el mencionado autor trabaja afanosamente con Howard Hawks en el sentido de adaptarla al temperamento de Miss Crawford y están casi al terminar el asunto de la pantalla. Dentro de dos semanas comenzará a filmarse dicha producción, bajo la experta dirección de Hawks. Todo lo que será una grata nueva para Miss Joan Crawford, ya que, repetidas veces, se ha interesado con Irving Thalberg a fin de obtener una oportunidad de interpretar diferente papel del que siempre ha hecho y por esa razón quería actuar en «Sadie Thompson»: ahora le llega la oportunidad y bajo el ojo avizor de su propio studio.

Habrá tres papeles de importancia masculina en la cinta: el hermano de Joan, su amante inglés y su novio americano. Hasta ahora no se ha completado definitivamente el «cast»

—Con fotografías del huracán o sin ellas, ha regresado ya a Hollywood Josef Von Stenberg. Lo encontré ayer en los studios de la Paramount, pero rehusó hacer declaraciones acerca de su misión por las Indias del oeste. Durante su viaje, ha estado 80 horas volando.

—Jeannett Gaynor ha comprado, por fin, su nuevo carro, pero con mala fortuna, pues en el paseo inicial que hizo por las afueras de la ciudad tuvo un choque con el primer tranvía que halló a su paso. Por suerte, no recibió lesión alguna: en cambio, el nuevo auto se le convirtió en algo inservible.

La bella Miss Gaynor es la protagonista de la gran producción recientemente hecha, que lleva por título «The First Year» y tuvo de compañero a Charles Farrell. Dicen los directores de la Fox, que esa cinta es tal vez, la mejor de su temporada.

—Se rumora en Hollywood que la mitad de una poderosa cadena de teatros de vaudevilles está próxima a cerrarse. También ha dicho, refiriéndose al caso Mr. Groucho Marx, que de seguir las cosas, pronto se cerrará también la otra mitad.

—Salió hoy, para Honolulú, Robert Montgomery con objeto de pasar dos semanas de vacaciones en aquellas playas. Montgomery es un gran aficionado a las fotografías y en este viaje se ha llevado tres cámaras con sus correspondientes equipos.

He asegurado, no ha muchos días, en charla con un grupo de amigos, que sabía por Sam Rork que Clara Bow, no solo haría otras películas, sino que él se la llevaría a New York para la primera exhibición de «Call Her Savage». Todos, en la compañía Fox, dicen que es una excelente producción y creen que la bella artista de la pelambre rojiza ha hecho en ella su mejor labor.

Clara Bow

Usted habrá oído rumores contradictorios acerca de los planes que tiene proyectados Miss. Clara Bow, pero con toda probabilidad Sam Rork será el que triunfará por sobre ellos. El conoce a Clara hace ya muchísimo tiempo y ella confía en él. Ella, no obstante, mantiene la idea fija de abandonar definitivamente la carrera cinematográfica, pero persuadiéndola, puede que cambie de tesitura.

Sam cree que no le vendría mal un viaje a Europa.

¿NO SABIA USTED

Que Ricardo Cortez es socio comanditario de una oficina de corretaje?

INTERESANTE PROGRAMA EN EL «NACIONAL»

Hoy representa The Theatrical Ten Cents Company su programa compuesto de circo, variedades, pantomimas, etc., además de su formidable programa de películas. Del programa de hoy debemos recomendar al público la orquesta de «Los Guaracheros», Celina, cantante típica y «Pimentel y Pimienta», una pareja originalísima que interpreta con máxima comicidad el son y la rumba. Mención aparte merece también «Miss América», estupenda equilibrista y mujer, que asombra al público con su acto de trapecio. Miss América procede de Norte América y es hermana de Los Olvera, aquellos aplaudidos perchistas uno de los cuales, el más pequeño, murió mientras hacía su acto en el circo Ringling.

Con los diez números de variedades del programa de hoy se proyectan las películas «Perfidia», por Emil Janning y Gary Cooper y «La marca del fuego», por Tallulah Bankhead.

El precio es siempre 20 y 10 centavos luneta desde las tres y media de la tarde.

Pimentel y Pimienta, dos simpáticos artistas que actúan en el show del «Nacional»

«CECILIA VALDES» EN EL «MARTI»

El viernes 11, se anuncian el estreno de la comedia lírica en un acto, dividido en seis cuadros, libro de Agustín Rodríguez y José Sánchez Arcilla, con música del maestro Rodrigo Prats ,titulada «La señorita Rimmel.»

Esta noche, a las 8 y 45, «Cecilia Valdés. Cantada por Caridad Suárez y Francisco Naya.

A las 10 y 30, reposición de la revista en un acto, dividido en once cuadros, libro de Carlos Robreño, con música del maestro Eliseo Grenet y adaptada, titulada «Estampas habaneras.» (Reformada»)

En ensayo, «El Clarín». Obra de gran aparato escénico en un acto, original de Agustín Rodríguez y José Sánchez Arcilla, con música del maestro Gonzalo Roig. Estrenándose nuevas decoraciones de Manolo Roig. Atrezzo de José Rivera. Vestuario de la Casa Finzzi y mobiliario de la Casa Gómez.

En el «Martí» continúan inalterables los precios: 30, 20 y 10 centavos, respectivamente.

«EL TIGRE DEL MAR NEGRO» EN EL «ENCANTO»

Hoy, «El tigre del mar negro», interesantísima producción Paramount, con el gran actor George Bancroft y Miriam Hopkins. En un mundo convertido en brillante llamarada, un pervertido encontró la gloria de un amor puro... Tal es esta novela romántica de 1917, cuando los lacayos de Rusia se convirtieron en grandes señores.

El viernes: «Cautiva de su pasión», otra interesante película Paramount con Tallulah Bankhead, Paul Lukas, Charles Bickford y Ralp Forbes.

El martes próximo hará su presentación en este elegante teatro la bella y valiosa soprano-coloratura Josefina Meca, que recientemente llegó de los Estados Unidos. El debut de la señorita Meca será con la producción Warner «Cosas de la política, por el gran actor Warrem William.

EL CONCIERTO DE FAUSTO ALVAREZ

Un gran número de familias, particularmente las que tuvieron oportunidad de oír al tenor Fausto Alvarez en el Havana Yacht Club el sábado pasado por la tarde, se interesan por asistir al concierto del joven tenor español el sábado día 12, a las nueve de la noche en el Teatro Principal de la Comedia.

Después de oír personalmente al tenor y también sus discos, no es posible dudar del éxito de su concierto.

Como una atracción más al concierto del sábado se ha conseguido que la notable soprano María Fantoli tome parte en el programa, así como también la danzarina clásica Chella. El acompañamiento estará a cargo del conocido pianista «Vicentico» Lanz.

Las entradas para la función del sábado están ya a la venta en el teatro. Teléfono A-6737. Cinco pesos palcos con seis entradas, sesenta centavos la luneta con entrada y cuarenta centavos la butaca con entrada.

FUERTE-ENGORDA OXOIDE
1 copa de 100 c.c.-½ lb. CARNE FRESCA
Alimenta sin cansar su ESTOMAGO
Sabroso - Aromático
EXIJA LEGITIMO OXOIDE
Varias veces al día
Jugo carne de 97% Extracto concentrado al 25%
Dr. SIMPSON
PREPARADO POR DROGUERIA "SARRÁ" LA MAYOR

1½ A 11½
CAMPOAMOR
HOY

FOX FILM presenta a
JAMES DUNN SALLY EILERS
en la fina comedia
LA PAREJA DE BAILE
-DANCE TEAM-
JUEVES M.G.M. presenta a
Los famosos hermanos
JOHN BARRYMORE
LIONEL BARRYMORE
en
"ARSENIO LUPIN"

MUSICA Y MUSICOS

Arminda Schutte, la gentil pianista, será oída por el público habanero próximamente.

Arminda será la solista que presente la Orquesta Sinfónica de la Habana en su próximo concierto del día 20 en el Auditorium.

Celebra ese día la Orquesta Sinfónica que tan acertadamente dirige el maestro Gonzalo Roig, el décimo aniversario de su fundación.

En breve daremos a conocer detalles del interesante programa que ofrecerá la primera audición en Cuba de un concierto para piano y orquesta original de un célebre pianista y compositor.

De Madrid nos llegan noticias y saludos afectuosos de Merceditas Soler y Lezama, la joven pianista que obtuvo la beca de piano en el concurso celebrado el año pasado por la Orquesta Filarmónica.

Merceditas que estuvo estudiando en esta ciudad con María Jones de Castro en el Conservatorio Internacional y en Nueva York con Ernesto Berúmen, residirá por un tiempo en París, donde a estas horas debe encontrarse, para continuar allí sus estudios de perfeccionamiento bajo la dirección de uno de los grandes maestros del piano.

Nuestro público dilettanti recordará la actuación de Merceditas con la Filarmónica, fruto provechoso de sus estudios en Cuba.

También nos escribe desde Madrid la popular cantante cubana Carmita Burguete, quien en unión de nuestro joven compositor Ernesto Lecuona y otros artistas cubanos está alcanzando éxitos enormes en la capital madrileña y otras ciudades españolas

Carmita es una de nuestras cantantes más aplaudidas y descuella en sus interpretaciones de nuestros ritmos criollos.

La Sociedad Infantil de Bellas Artes celebrará próximamente la segunda sesión de Noviembre, sesión que será en extremo atractiva por los números de variedades que para ella se preparan.

Será ella a beneficio de la casa social, proecto que tal vez sea pronto una hermosa realidad y para cuyo fin existe gran entusiasmo entre los asociados.

A fin de facilitar la entrada a nuevos asociados, se ha dispuesto que desde ahora hasta el primero de febrero no haya cuota de entrada y asimismo se ha rebajado a 35 centavos el costo de las invitaciones para los no asociados.

En la sociedad también hay una clase de socios protectores que pagarán en lo sucesivo 60 centavos al mes con los mismos derechos que los socios infantiles.

El anuncio de un premio al asociado que más inscripciones nuevas logre así como realice la colocación de mayor número de invitaciones, ha despertado grandísimo interés y son muchos los que se aprestan a triunfar en buena lid.

Pronto daremos más detalles de la fiesta que se prepara.

Se facilitan informes por el F-1390.

La Orquesta Filarmónica de la Habana pospone su concierto del 27 del actual para el domingo 4 del próximo Diciembre.

En ese mismo mes, el 18, se presentará nuevamente ante el público de la Habana, después de una prolongada ausencia, la admirada pianista y directora de orquesta Ethel Leginska, quien dirigirá el concierto mensual de la Filarmónica, por cuya entidad ha sido especialmente contratada.

N. B.

EL SR. PASCASIO PEREZ Y LA AS. DE MESILLEROS

El señor Pascasio Pérez, nos participa en atenta carta, su deseo de que hagamos público que ha dejado de pertenecer a la Asociación de Comerciantes y Mesilleros del Mercado Unico, de cuya institución fué Presidente, por haberse radicado en la Calzada del Monte, esquina a Estévez, en la «Casa Paco», encontrándose desligado de toda actividad en la referida Asociación; muchos asociados, ignorando su retirada se dirigen a él, sobre particulares de la misma, no pudiendo atenderles.

Queda complacido el ex presidente de la Asociación mencionada, señor Pascasio Pérez.

GACETILLAS

MONTMARTRE.—Noche de alegría y de lujo.

Transcurren las noches en el lujoso cabaret Montmartre dentro de la mayor animación y en un ambiente de lujo, de franca alegría y de constantes atracciones. Un magnífico, incomparable «show» integrado por artistas de reputación mundial, tales como la famosa pareja Clarisse and Christian, maravillosos intérpretes de la «Danza Apache» Paquita García, grácil y donosa bailarina española; Margaret and Patrice, que gustan mucho en sus bailes americanos. Areu, en su personalísima interpretación de Charlie Chaplin y el grupo de bellísimas y esculturales «girls», que presentan una primorosa revista, plena de colorido y visualidad. Completan los incentivos la pareja de rumba única, inimitable en su labor. Y dos orquestas que hacen las delicias de los bailadores. Están, pues, justificados los sucesivos llenos de Montmartre nuestro primer cabaret de lujo.

NEPTUNO.—Tormentos del pasado.

Dos grandes producciones: en la matinée de «Neptuno», que comienza a las dos hasta las siete y media p. m., «Tormentos del pasado», producción Paramount, interpretada por dos «ases» de la pantalla: Clive Brook y Claudette Colbert y «Mujeres del jurado», grandioso éxito de risa, por Edma May y Oliver. 20 centavos toda la matinée. Por la noche, a las ocho p. m., revista y comedia y a las ocho y media, «Mujeres del jurado», comenzando a las diez p. m. «Tormentos del pasado», por Clive Brook: veinte centavos toda la función.

El viernes, «La irreflexiva», por John Boles y «Un grito en la noche». El sábado, por fin, «Amame esta noche», por Maurice Chevalier.

RIALTO.—Tuya para siempre.

Paramount Film presenta dos de sus mejores películas: «Tuya para siempre», bella producción de Silvia Sidney y Frederick March y «¿Qué vale el dinero?, de George Bancroft.

Se completa el programa con revista, comedia en dos partes y cartón sonoro.

Precios: veinte centavos luneta y preferencia a cualquier hora.

Mañana, «La que aprendió a amar», de Kay Francis y «El milagro de la Fe», de Silvia Sidney

Sábado y domingo, «Juventud triunfante», de R. Novarro y «Vidas íntimas», de Norma Shearer y Robert Montgomery.

RIVIERA.—Dos contra el mundo.

En las tandas de cinco y quince y nueve y cuarenta y cinco, se estrena la grandiosa producción interpretada por Constance Bennett y Neil Hamilton, que se titula «Dos contra el mundo», una revista y una variedad.

A las ocho y quince, «Sed de escándalo», por Edward G. Robinson.

Mañana, jueves, «Dos contra el mundo» y «La oculta «Providencia», por George Aliss.

En la matinée del jueves, «La oculta Providencia», «Dos contra el mundo», revista, comedia y variedad.

El viernes, «La irreflexiva», por John Boles.

El sábado y domingo, «Alcohol Prohibido» por Walter Huston y Neil Hamilton.

El 15 y 16, «La esquina del pecado».

REGINA.—Tuya para siempre.

Paramount presenta dos regias películas hoy en Regina que será un lleno seguro; son ellas «Tuya para siempre», de Silvia Sidney y ¿Qué vale el dinero?, por George Bancroft. Revista, comedia y cartón. Precios: diez centavos damas y niños hasta las siete y treinta y veinte los mayores, después.

Mañana, «La que aprendió a amar» y «El milagro de la fe».

Sábado y domingo: «Juventud triunfante» y «Vidas Intimas».

ACTUALIDADES.—Día de aficionados.

Para hoy, miércoles, se anuncia el da de los aficionados con un soberbio show, donde se lucen Spaventa, las hermanas Milanés—Berta y Silvia—Hilda Salazar y los Percy. En la pantalla, las cintas tituladas «Revista de revista», por todas las estrellas de la Warner Bross, «Pecados 1930», por Collen Moore. Luneta, 10 centavos. A las diez, presentación de los aficionados. Mañana, cambio de programa, con un debut.

TRIANON.—La irreflexiva.

En la tanda de las cuatro, Fox Follies, por Sue Carol, la alfombra mágica «Sendas africanas», revista sonora y «La irreflexiva», por Joan Bennett y John Boles.

Para la tanda de ocho y treinta, «Fox Follis», por Sue Carol.

A las 9.45, revista, alfombra mágica, «Sendas africanas» y «La irreflexiva».

Mañana y pasado, «Juventud triunfante», por Ramón Novarro y Madge Evans.

Sábado y domingo próximos, Chevalier y la Mac Donald en «Amame esta noche».

VIVES.—Gran función extraordinaria.

Hoy celebra este elegante teatro del Vedado una gran función donde se reunirán lo más elegante de esa barriada: a las 8.30 se exhibe la película presentada por la Paramount Films, «Chicas de Broadway», por Kay Francis. La señora María Cervantes de Aulet y la señorita Margot Alvariño, deleitarán a la concurrencia con sus últimas canciones cubanas y el doctor Gaspar Betancourt con su arte literario y chistes e imitaciones incomparables.

Para mañana, «Mata Hari» y «El Prófugo».

CUBA.—Las tentadoras.

Anuncian para hoy, en sus turnos de las 4 y 8.15, las carteleras de este simpático cine, dos valiosas cintas. Estreno de la grandiosa obra Las Tentadoras, por Marian Marsh y Warren William. La soberbia producción «Trigueña Peligrosa», por Kay Francis y David Manners. Cartón de muñequitos, una variedad en español. Por la tarde, diez centavos: noche, caballeros, quince y damas y niños, diez. Mañana, «Congorila», y «Audaz y Galante».

WILSON.—La vuelta al Mundo.

Temporada invernal y función corrida. Tandas de 2 a 7, todos diez centavos y de 8.30 a 11.30, caballeros 15 centavos, damas y niños 10. En matinée y noche, la variedad «Fantasía Irlandesa». La gran producción descriptiva «La vuelta al mundo en 80 minutos», por Douglas Fairbanks. Regia joya de gran lujo «La reina patricia», por Gloria Swanson y Walter Byron. A las 8, «La vuelta al mundo» y «La reina Patricia». Mañana, «Tuya para siempre».

BERNDES.—Deshonrada y Tuya para siempre.

Dos regias producciones anuncian los carteles de este confortable cine del Vedado. Hoy, miércoles de moda, tandas de 5.15 y 8.30. Revista, la soberbia film «Deshonrada», por la indiscutible Marlene Dietrich y Victor Mc Laglen. La sublime y bien argumentada producción «Tú serás madre», por Chatterton y Paul Lukas. Mañana, «Cara Cortada» y «El jardín maldito».

UNIVERSAL.—El bandolero de Texas.

Este popular cine, dotado del más moderno equipo sonoro, «Western Electric, y de la mejor ventilación, cuenta con un interesante programa. Tandas de una a seis y de 6.15 a 11, por solo diez centavos. Revista y comedia. La sensacional film, «El bandolero de Texas», por Tom Mix. Sorprendente y emocionante super excelsa joya «Una cita con la muerte», por Robert Armstrong y Lila Lee. Mañana, «La Mujer X» y «El Proceso de Mary Dugan».

OLIMPIC.—Matrimonio a la moderna.

Olimpic, conceptuado como uno de los mejores cines de la ciudad, por su sonoridad, ventilación y confort, cuenta hoy con un sorprendente programa. Tandas de 5.15 y 9.30. Revista, la estupenda joya «Matrimonios a la moderna», por Loretta Young y George Brent. A las 8.15, la sublime producción «Gente Viva», de interesante argumento, por James Cagney y Joan Blondel. Mañana, «El pueblo ruge», y «Matrimonios a la moderna».

INGLATERRA.—La vuelta al Mundo.

Función corrida y precios populares. Tanda dos a 11.30, todos 10 centavos a todas horas. En matinée y noche, las Variedades «Zampa» y «Sirenas Históricas». Sensacional y emocionante film de aventuras «La Vuelta al Mundo en 80 minutos», por Douglas Fairbanks. Producción cómica «Cuando una mujer quiere», por Billie Dove y Chestes Morris. A las cinco, «La vuelta al mundo» y «Cuando una mujer quiere». Mañana, «El milagro de la fe».

MAXIM.—Día de la risa.

Presenta hoy en su función corrida desde las 8.30 un programa que alivia las penas. Se exhibirán los cartones sincronizados EL TONTO VOLADOR y EL GARROTAZO; las comedias TRAGANDOSE LA PILDORA, EL PRIMERO DE JUNIO, EMPASTELADOS, A REMOLQUE y EL ROMPE CORAZONES y por último se estrenará el soberbio Oeste LA RUTA DEL SOL PONIENTE interpretado principalmente por Tom Keene, Nick Stuard y Marion Shilleng. Precios: Niños 5 centavos; mayores 10 cts.

Anúnciese en el DIARIO DE LA MARINA

Un drama que gira alrededor de los que derrochan su ocio en los CLUBS NOCTURNOS
Sí... drama y emociones y risas y, por último la tragedia inevitable.
UNIVERSAL presenta
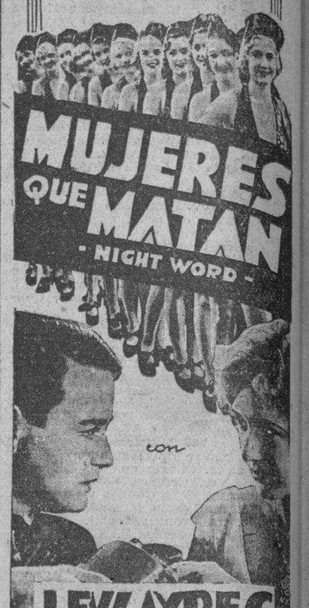
MUJERES QUE MATAN
- NIGHT WORD -
con
LEW AYRES
MAE CLARK
BORIS KARLOFF
FRANKEINSTEIN
HOY 3½ - 5½ - 9½ HOY
FAUSTO
LUNETA 30¢ PREF 40¢

ENCANTO
HOY 3½ A 11½

PARAMOUNT presenta a
GEORGE BANCROFT
y MIRIAM HOPKINS
en
EL TIGRE DEL MAR NEGRO
-The World and the Flesh-
La ola roja de la revolución Rusa invadiéndolo todo hace de un país un poderoso que todo lo quiere.
VIERNES
CAUTIVA DE SU PASION
TALLULAH BANKHEAD
CHRLES BICKFORD
PAUL LUKAS

CARTEL DEL DIA

POR LOS TEATROS

MARTI: A-1851. A las 8.45: «Cecilia Valdés». A las 10 y 30: «Estampas habaneras»,

PAYRET: A-7157. A las 9: «El crimen de la bañadera», números de variedades y «Alta sociedad», por la compañía Montaner-Mendoza.

PRINCIPAL DE LA COMEDIA: A-6737. Mañana primer recital de María Tubau.

POR LOS CINES

CAMPOAMOR: A-7054. A todas horas: «La pareja de baile» con James Dunn y Sally Eilers y comedias.

ENCANTO: A-4333. A todas horas: «El tigre del mar negro», con George Bancroft y comedias.

NACIONAL: A-3730. A todas horas: «Perfidia», «La marca del fuego» y 10 números de variedades.

FAUSTO: A-4321. A todas horas: «Mujeres que matan» (estreno) y comedias.

RIALTO: M-1831. «Tuya para siempre» y «Qué vale el dinero».

ACTUALIDADES: M-5575. A todas horas: «Pecados de 1930», «Revista de revistas» y número de variedades.

RIVIERA: F-2040. «Dos contra el mundo» y «Sed de escándalos».

NEPTUNO: M-2785. «Tormentos del pasado» y «Mujeres del jurado».

TRIANON: F-2403. «La irreflexiva» y «Fox Follies».

REGINA: M-1407. «Tuya para siempre» y «Qué vale el dinero».

OLIMPIC: F-6263. «Matrimonio a la moderna» y «Gente viva».

VIVES: F-5955. Películas y variedades.

INGLATERRA: M-5527. «Alrededor del mundo en 80 minutos» y «Cuando una mujer quiere».

LIRA: M-4474. «Idolos de barro» y «Fiscal del Estado».

WILSON: U-5863. «Alrededor del mundo en 80 minutos» y «La reina Patricia».

BERNDES: FO-9375. «Deshonrada» y «Tuya para siempre».

CUBA: M-8970. «Las tentadoras» y «Trigueña peligrosa».

VIOLETA: A-1981. Mercado de escándalos» y Comedias.

ROJO: M-3081. «Las tentadoras» y «Así aman los ricos.

UNIVERSAL: Una cita con la muerte» y «El bandolero de Texas»

M.E.C.D. 2016

UN NOBLE INGLES INTENTARA CONQUISTAR EL EVEREST POR EL AIRE

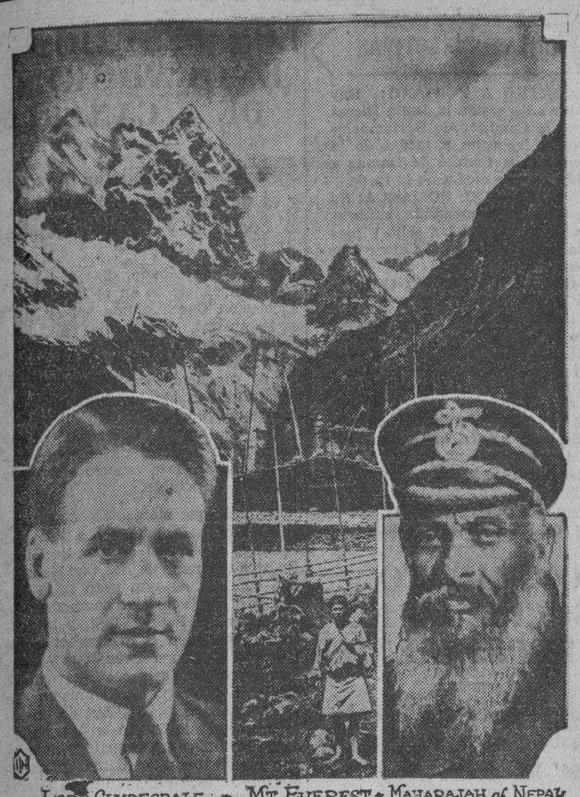

LORD CLYDESDALE — MT. EVEREST — MAHARAJAH of NEPAL

Lord Clydesdale dirigirá una expedición que planea un vuelo sobre el pico más elevado del Globo. El Gigante del Himalaya es el centro de formidables huracanes.

Lord Clydesdale, entusiasta de la aviación, y miembro del Parlamento, ha organizado una expedición que saldrá del Norte de Bengala en un intento de volar sobre la cima del Everest, gigante de la Cordillera del Himalaya, que mide 29,141 pies sobre el nivel del mar. Le están prestando ayuda para esta peligrosa aventura el Ministerio del Aire de la Gran Bretaña, el Departamento de la India y el Maharajah de Nepal, en cuyo territorio se encuentra la elevada montaña

Aunque la tentativa parezca fácil, hay que tener en cuenta que desde el punto de arrancada de la expedición, hasta el pico citado, es preciso volar sobre multitud de montañas escarpadas, donde un aterrizaje forzado significaría la destrucción y la muerte.

También es de tenerse en consideración que la capa de nieve que cubre la cima de la montaña de referencia, coronada durante la mayor parte del año de heladas nubes, es el asiento de formidables tormentas.

Dos aeroplanos realizarán la tentativa, fotografando uno de ellos al otro en los precisos momentos en que cruza sobre el pico más elevado del Planeta.

Información Católica

PROGRAMA DE LOS DIVERSOS CULTOS QUE SE ANUNCIAN PARA MAÑANA EN LOS VARIOS TEMPLOS DE LA HABANA

EN LA CATEDRAL

A las 5 de la tarde solemne novenario con arreglo al siguiente programa: Exposición, estación, Santo Rosario, sermón piadoso, ejercicio, bendición y reserva.

EN LA IGLESIA DE REINA

A las 8 a. m. solemne novenario en sufragio de las benditas almas del Purgatorio.

Sermón por el R. P. Llanes S. J. Director de la Archicofradía de la Asunción en sufragio de las benditas almas del Purgatorio, a cuyos cofrades se les suplica la asistencia.

EN LA IGLESIA DEL CARMEN

Dan comienzo los Quince Jueves en honor de Jesús Sacramentado con el siguiente programa: A las 7 y media a. m. misa de Comunión general. A las 5 y media de la tarde, exposición Santo Rosario, piadoso ejercicio, cánticos, bendición y reserva.

EN SAN NICOLAS DE BARI

Celebra los cultos semanales, la Archicofradía de los Jueves eucarísticos.

Por la mañana a las 8.

Por la tarde a las 5.

EN LOS CARMELITAS DEL VEDADO

El Segundo de los Quince Jueves Eucarísticos. A las 8 y media a. m. Misa solemne, exposición, piadoso ejercicio, cánticos, sermón, bendición y reserva.

EN SAN FRANCISCO DE PAULA

Los Jueves del Circular conjuntamente con el último de los Quince Jueves.

A las 8 y media a. m. misa solemne con exposición de Su Divina Majestad. A las 5 de la tarde, Santo Rosario, el piadoso ejercicio de los Quince Jueves, sermón por el Párroco Dr. Alfredo Llaguno, cánticos por el Coro parroquial de señoritas.

Esta iglesia parroquial, se halla situada en Arroyo Apolo, (Víbora).

Las guaguas que van a los Pinos pasan frente a la Iglesia Parroquial del Hospital San Francisco de Paula.

EN LA MERCED

A las 8 de la noche, el mes en honor de la Virgen Milagrosa.

Recordamos a los congregantes de Nuestra Señora de Lourdes, que el día 11, es la fiesta mensual de su Congregación.

EN SAN FRANCISCO

A las 7 y cuarto p. m. solemne novenario de Animas.

La Comunidad seráfica de la Habana, ha dado comienzo a la santa práctica de los Ejercicios Espirituales, los cuales finalizarán en la noche del día 15. Los cultos en el templo estarán, como siempre, debidamente atendidos.

EN LA IGLESIA DEL SANTO CALVARIO

A las 5 de la tarde el solemne ejercicio de los Quince Jueves con sermón por el Párroco, R. P. Sebastián Hernández.

La Iglesia parroquial del Santo Calvario se halla situada en la calle 2a. entre Gertrudis y Lagueruela en la Víbora.

EN EL CRISTO

A las 8 de la mañana y a los 5 y media de la tarde, los solemnes ejercicios del mes de las Animas, dándose al final la bendición del Santísimo y a venerar la Reliquia de San Nicolás de Tolentino, especial Patrono de las benditas almas del Purgatorio.

EN EL ESPIRITU SANTO

Concluye el solemne novenario de Animas: A las 7 a. m. Misa de Comunión general. A las 8 a. m. misa solemne, sermón, procesión y responso.

EN LOS REDENTORISTAS

A las 5 p. m. solemne mes de las Animas con sermón y Responso.

En este día, a las 7 y media a. m. misa armonizada de Comunión conmemorativa de los Jueves Eucarísticos.

Todo este día estará de manifiesto el Santísimo Sacramento a intención de la señora María Carvajal que costea el alumbrado.

EN LAS REPARADORAS

Vela a Jesús Sacramentado de 7 y media de la tarde a 10 y media de la noche por la Asociación Eucarística Popular.

EL VIERNES 11 DA COMIENZO, LA SOLEMNE NOVENA ANUAL A NUESTRA SEÑORA DE LOS DESAMPARADOS

En la Capilla de las Escuelas Pias de San Rafael, el viernes 11 del actual a las 9 a. m. da comienzo el novenario a Nuestra Señora de los Desamparados, Patrona de los Bomberos y de la Primitiva Real y Muy Ilustre Archicofradía de los Desamparado.

A NUESTRA SEÑORA DE LORETO

A las 9 a. m. solemne función en la Catedral a Nuestra Señora de Loreto por su Hermandad.

EN EL TEMPLO DE MARIA AUXILIADORA

Con motivo de celebrar hoy miércoles 9 del corriente su onomástico, el Rvdo. P. Salvador Herrera, Capellán del templo de «María Auxiliadora» anexo al Colegio de este nombre, se verificarán en dicho día solemne cultos religiosos, como homenaje de afecto y simpatía al culto y virtuoso sacerdote Padre Herrera, con el siguiente programa:

Misa rezada, a las 6 y media a. m.

A las 7 y media a. m. misa especial armonizada en el altar de la Virgen de la Caridad del Cobre.

Y a las 8 a. m. misa solemne en el Altar de María Auxiliadora, y comunión general.

Concurrirán a estos solemnes cultos para testimoniar una vez más su cariño al Padre Herrera y felicitarlo, las asociaciones de «Hijas de María Auxiliadora» de la Víbora, Habana y Guanabacoa, y los Cooperadores Salesianos y numerosos feligreses.

Gabriel Blanco.

Malt-Oleol
Glicerofosfatado
de M. Bouvet - Paris
Providencia
de los niños débiles
de los adultos fatigados
de los ancianos deprimidos
y de los convalecientes
De Venta en todas las Farmacias

"¡Háblame de perfil!"

¿Sufre usted de HALITOSIS (mal aliento)?

Es enorme la cantidad de personas que adolecen de este imperdonable defecto y que desgraciadamente lo ignoran. Y es natural que no lo sepan, ya que ni el mejor amigo, ni aún en broma, se atrevería a llamar la atención.

La mayor parte de los casos de mal aliento tienen su origen en los desórdenes del estómago y de los intestinos. Los médicos recomiendan

Leche de Magnesia de Phillips

el antiácido-laxante ideal, para evitar y corregir esos desórdenes y, por consiguiente, el mal aliento.

¡Exija la de Phillips!

Un comerciante quiso suicidarse dándose candela

Se estima que está loco. Está muy grave en el Hospital, a causa de las intensas quemaduras

En grave estado fué conducido al Tercer centro de socorro el comerciante Casimiro González Jordán, de 48 años de edad y vecino de Cepero número 7, donde se le prestaron los primeros auxilios, presentando quemaduras diseminadas por todo el cuerpo, que se produjo con ánimo de privarse de la existencia, por medio del fuego.

ESTA DEMENTE

Se comentaba entre los familiares del presunto suicida, que éste, al igual que su esposa, repentinamente había perdido la razón, siendo este el motivo de su determinación.

Es hermano del propietario de la dulcería «La Tomasita», situada en el barrio del Cerro.

En el centro de socorro se personó Guillermo González Valdés, sobrino de Casimiro, interesándose vivamente por su estado.

El sargento Núñez, de la Octava estación, inició las oportunas diligencias, de las que dió cuenta al Juez de Instrucción de la Sección Quinta.

TAPA de METAL
..mayor duración
1. No más abultamiento ni rotura de tapas . . . .
2. Más luz . . . . . .
3. Mayor duración . . .
4. Verdadera economía .
5. Característica exclusiva
METAL EN VEZ DE LACRE — CIRCULO ROJO

Patentadas a través del mundo
De venta en todas partes
LINTERNAS Y BATERIAS
EVEREADY
TRADE MARK
—duran más

Crónica Habanera

(Viene de la Página CINCO)

LA ESPOSA DEL MAESTRO

Madame Foujita, la interesante compañera del gran pintor japonés Foujita, abrirá esta tarde la exposición de sus obras en los salones del Lyceum.

LYCEUM

Ayer fué clausurada la Exposición Unica, que estuvo abierta desde el día veintiocho del mes pasado en los salones de la sociedad femenina del Vedado.

El doctor Luis A. Baralt, cerró la exhibición disertando sobre «El Arte en Cuba».

El interesante tema fué desarrollado por el doctor Baralt atinadamente, mereciendo el aplauso de la selecta concurrencia a quien agradaron las justas observaciones del conferencista y la bella claridad con que fueron expuestas.

Hoy disfrutarán los asistentes al Lyceum de otra conferencia sobre arte, no menos interesante.

El doctor Jorge Mañach la ofrecerá con motivo de la apertura de la exposición Foujita.

La personalidad del doctor Mañach es bien conocida en los círculos artísticos, despertando siempre gran interés sus escritos y disertaciones.

Hoy, al presentar al notable pintor japonés, nos hablará brevemente el doctor Mañach, sobre el arte nipón trasplantado al ambiente occidental, que ha hecho célebre al gran maestro de las exquisitas medias tintas.

A esta disertación han sido especialmente invitados distinguidas personalidades, entre las cuales se encuentra todo el Cuerpo Diplomático.

He aquí el catálogo de las obras que expondrá el maestro en los salones del Lyceum:

1, La muerte de Cristo; 2, Mujer acodada; 3, Belleza; 4, Pensativa; 5, Carta de amor; 6, Gatos riñendo, 7, Mujer dormida; 8, El despertar; 9, Ensueño; 10, Joven dormida; La Virgen y el niño; 12, Zorra; 13, Perfil; 14, Cabello suelto; 15, Cabeza; 16, Tristeza; 17, El traje azul; 18, Juventud; 19, Desnudo; 20, Indecisa 21, La cinta azul; 22, Gatito; 23, Gato atigrado; 24, Gato gris; 25, Gato en acecho; 26, Zorra joven; 27, El niño del pájaro; 28, Invierno; 29, Niño y su perro; 30, Arrabal de París; 31, Perro callejero; 32, Perro acostado; 33, Perro.

EN SAN JUAN DE LETRAN

El próximo sábado, a las nueve y media de la noche, contraerán matrimonio la señorita Alicia Michelena y el joven Evaristo Pajares.

La ceremonia se llevará a cabo en la iglesia de San Juan de Letrán.

EL CONCIERTO DEL SABADO

En el Teatro Principal de la Comedia se celebrará el próximo sábado, a las nueve y media de la noche, el concierto del joven tenor asturiano Fausto Alvarez, que cantará bellos números de su repertorio.

También tomará parte en el programa la notable soprano María Fantoli y la bailarina clásica Chela.

Todos los números serán acompañados por el conocido pianista Vicente Lanz.

Las entradas para esta función están ya a la venta en el Teatro de la Comedia, al precio de sesenta centavos la luneta, cuarenta centavos la butaca y cinco pesos el palco con seis entradas.

Edel FARRES

PALACIO

INACTIVIDAD

Sigue ausente de la mansión presidencial el Jefe del Estado, por cuyo motivo continúan en suspenso las actividades en Palacio. Acerca del regreso del Presidente nada cierto se sabe, creyéndose sin embargo que pueda regresar en cualquier momento a su residencia oficial, para reunudar nuevamente sus actividades oficiales.

VISITANTES A PALACIO

Estuvieron ayer en Palacio el Jefe del Ejército, general Herrera, los Jefes de los tres Cuerpos Policíacos y los Secretarios de Gobernación, Obras Públicas, Justicia e interino de Hacienda y Sanidad. Todos estos funcionarios conferenciaron con el Secretario de la Presidencia doctor Ramiro Guerra, dejando algunos de ellos Decretos de su Departamento para enviar a la firma presidencial.

NIEGA AVERHOFF QUE SE SUSPENDIERAN LOS PAGOS DEL ESTADO

El Secretario interino de Hacienda doctor Averhoff, cuando se retiraba ayer de Palacio declaró a los periodistas, que no era cierto, como se ha publicado que al tomar posesión de esa cartera, dispusiera la suspensión de los pagos del Estado, los que habían continuado, como de costumbre.

Lo sucedido, dijo, el doctor Averhoff, es que como los sábados no se efectúan pagos, se estimó como una suspensión de tales; pero éstos, como de costumbre, prosiguieron el lunes.

NO SABE EL SECRETARIO DE LA PRESIDENCIA QUE RENUNCIARA VIRIATO LA PRESIDENCIA DEL INSTITUTO AZUCARERO

Queriendo conocer lo que hubiera de cierto, con relación a la renuncia que según un diario había presentado el doctor Viriato Gutiérrez de la Presidencia de la Delegación Cubana que concurrirá a la reunión azucarera que tendrá lugar el día 29 de los corrientes en París, preguntaron ayer los repórters al Secretario de la Presidencia, doctor Guerra, sobre tal versión, manifestándoles el citado funcionario, que desconocía en lo absoluto tal noticia.

CONSEJILLO DE SECRETARIOS EN PALACIO

De manera extraoficial se celebró ayer en Palacio un Consejillo de Secretarios, encontrándose presente los Secretarios de Aglicultura e interino de Instrucción Pública, general Molinet; el de Sanidad, teniente coronel Céspedes y el Secretario de Justicia e interino de Hacienda doctor Averhoff, presidiendo el acto el Secretario de la Presidencia doctor Ramiro Guerra.

Cuando dicha reunión hubo terminado los repórters se acercaron a los Secretarios que tomaran parte en dicho Consejillo, inquiriendo noticias sobre los asuntos tratados, guardando todos reserva para con la prensa.

Interrogado el Secretario de la Presidencia sobre el objeto de dicha reunión, manifestó a los periodistas que los miembros del Gabinete habían cambiado impresiones con él de los asuntos interiores de sus respectivos Departamentos; pero sin que hubiera nada importante que comunicar a la prensa.

COMENZO A COBRAR LA POLICIA

Cuando se retiraba de Palacio informó a los periodistas el Secretario interino de Hacienda doctor Averhoff, que la Secretaría había situado, por la mañana, los fondos para el pago del mes de julio a los miembros del Cuerpo de la Policía Nacional.

REPRESENTANDO AL PRESIDENTE

El Presidente de la República comisionó ayer a uno de sus Ayudantes a fin de que lo representara en el acto del sepelio del doctor Narciso Dávalos, Secretario del Tribunal Superior Electoral que tuvo lugar en la tarde de dicho día. El Jefe del Estado envió también un sentido mensaje de condolencia a los familiares del doctor Dávalos.

EL CORONEL GUERRERO

El coronel Guerrero, Subauditor del Estado Mayor, en su visita ayer a Palacio hablando con los periodistas, les manifestó que el Fiscal que viene actuando en la causa de Artemisa, había solicitado pena de muerte para la acusada Mercedes Morales.

¡ROOSEVELT!
EL HOMBRE DE HOY

LA FILOSOFÍA
LA TIENDA DE HOY

EN LA IGLESIA PARROQUIAL DE SAN FRANCISCO, EN ESTA CIUDAD, SE HAN CELEBRADO CULTOS SOLEMNES Y CON GRAN CONCURRENCIA COMO HOMENAJE A CRISTO REY

La Venerable Comunidad de Padres Franciscanos de la Habana, celebró grandiosas fiestas en honor de Cristo-Rey en colaboración con los Terciarios Franciscanos, «Verdaderos Amigos de Jesús», los Caballeros Católicos y los Adoradores Nocturnos de Jesús Sacramentado.

TRIDUO

La Comunidad seráfica, celebró un Triduo preparatorio, el cual se ajustó al siguiente programa:

A las siete de la noche, exposición, Corona Seráfica, piadoso ejercicio, cánticos, bendición y reserva.

VIGILIA A CRISTO-REY

La Sección Adoradora Nocturna de la Habana, instituída canónicamente en esta iglesia, celebro Vigilia general extraordinaria de la Víspera al día de la festividad de Cristo-Rey.

El Santísimo Sacramento, se expuso a las diez de la noche por el Director Diocesano de la Adoración Nocturna, R. P. Fray Cástor Aprais Comisario de la Orden Franciscana, quien así mismo dirigió la palabra a los adoradores y fieles.

Manifestó a los adoradores nocturnos de Jesús Sacramentado que esta fiesta de Cristo-Rey la venían ellos celebrando desde la fundación de la Adoración Nocturna, pues esta fiesta es la proclamación de la Realeza de Cristo, y eso ya lo venis practicando en vuestras Vigilias, cuando entonais «Cristum Regen Adoremus dominantem gentibus.»

Es decir: «A Cristo Rey dominador de las gentes, adorémosle».

Expone después los motivos que tuvo Pío XI para decretar para la Iglesia Universal, la fiesta de la realeza de Cristo, que no fueron otros que oponer un dique, no solamente a los que destierran a Cristo de todas partes, sino a esas sociedades ateas de los «Sin Dios». Parece que se han renovado aquellos tiempos a los cuales se refería el Profeta David, cuando decía: «¿Por qué braman de furor las gentes y los pueblos cavilan vaciedades? ¿Por qué se levantan los reyes y forman conciliábulos los príncipes contra el Señor y su Cristo?

Parece que hoy por todas partes se escucha aquel maldito grito que lanzó para su desgracia el pueblo judío: **¡A ese no le queremos por rey!**

Por estas razones, para afianzar más y más, en el corazón de los fieles, en el seno de las sociedades y en el pecho de sus gobernantes, el reinado de Jesucristo, el Papa Pío XI, al terminar el Año Santo de 1925, instituyó esta fiesta de Cristo-Rey.

Expone el programa de los que maquinan en Rusia contra Dios y su Cristo, y así mismo el que los cristianos están obligados a oponer para mostrarse verdaderos seguidores, discípulos y finos amantes y leales vasallos de nuestro divino Rey Jesucristo.

Después de su conmovedora plática cantó solemnemente el Te-Deum.

Siguieron las horas de vela, hasta las 5 a. m., en que el mismo Director celebró la Misa y distribuyó la Sagrada Comunión a unas doscientas personas, entre adoradores y fieles.

A las 5 y media reservó el Santísimo Sacramento y retiró la Guardia Real Nocturna de Jesús Sacramentado.

Los diferentes Himnos y Salmos fueron cantados por los adoradores, acompañados al órgano por el Hermano José Cebrián.

Asistió un grupo de Jóvenes Tarsicios.

Vigilia solemnísima y muy concurrida, tanto de parte de los adoradores como de los fieles.

LA FIESTA DE CRISTO-REY

Son las 7 y media a. m. cuando empieza con la Misa de Comunión General, que celebró el Padre José Sarasola, O. F. M., y en la cual estuvieron representadas todas las diversas asociaciones de esta Iglesia.

Fué uno de los actos más conmovedores de la fiesta de la realeza de Cristo-Rey.

Además de esta Comunión, se celebraron otras muchas, pues se distribuyó la Comunión cada cuarto de hora, de 6 a 11 en el altar del Corazón de Jesús, que es el del Sagrario del templo.

A las 9 a. m. tuvo lugar la Misa mayor, la cual celebra el R. P. Fray Serafín Ajuria, Guardián de la Comunidad y Director de la Asociación «Verdaderos Amigos de Jesús», la cual especialmente ofrecía esta función a Cristo-Rey, aunque en ella tomaron parte los Terciarios Franciscanos, los Caballeros Católicos de La Unión 27, los Caballeros de Colón y los Adoradores Nocturnos de Jesús Sacramentado.

La presencia de todos estos hombres, se debe especialmente a iniciativa de la piadosa Presidenta de la Cofradía de la Asociación de Nuestra Señora de la Caridad, señora Elvira Pérez de Errasti, la cual laboró el año anterior por que se invitara y se trabajase activamente por llevar a los hombres a la fiesta de la realeza de Cristo-Rey, pues como ella muy bien decía: «Marías no faltaron para seguir a Cristo y permanecer en el Calvario, pero «Juanes» sólo hubo uno».

Se les invitó especialmente a los hombres y éstos asistieron en numeroso grupo.

La devota dama estaba satisfechísima al ver que la labor de atraer los hombres a Cristo había obtenido éxito.

Dichosas las almas que as procuran la gloria de la Divina Majestad en la tierra, pues les será devuelta centuplicada en el cielo.

Predicó el R. P. Comisario Fray Cástor Aprais, en magnífico panegírico de Cristo-Rey. En la parte del reinado social de Jesucristo, expuso el programa de acción socialcatólica, que deben llevar a cabo los Caballeros Católicos para alcanzar el reinado de Jesucristo en los individuos, en las familias y en la sociedad.

Fué elogiadsimo el sermón del P. Aprais, O. F. M.

Un conjunto numerosísimo de voces, seglares y religiosas, cantó la Misa de Perosi, «O que et Corpus meus». Al Ofertorio, «Goizko Izarra» (Estrella de la mañana). Es un canto vasco muy hermoso a la Virgen María.

Terminada la grandiosa misa, Himno a Cristo-Rey. A continuación, procesión con la venerada imagen de Cristo-Rey, resultando magnífica, pues a la misma asistieron aparte de la Primera y Tercera Orden de San Francisco, los Terciarios Servitas, los Caballeros de Colón, los Caballeros Católicos de la Unión 27, los «Verdaderos Amigos de Jesús» y los Adoradores Nocturnos, con sus respectivas banderas y estandartes. Además, iban las banderas de la Patria y de la Iglesia.

Durante el recorrido por el interior del templo, se cantaron los Himnos de afirmación de la Fe, de Cristo-Rey y el Eucarístico de Sagastizábal.

Resultó magnífica esta manifestación en honor de la realeza de Cristo-Rey.

A las once concluyó este magno homenaje a Cristo-Rey.

CONSAGRACION E INICIACION

A las tres de la tarde, se expuso el Santísimo Sacramento, practicándose los cultos de la Consagración a Cristo-Rey, que dirigió el R. P. Pedro Aranguren, O.F.M., terminándolos con la bendición y reserva de Su Divina Majestad.

Acto seguido, la Unión 27 procedió a la imponente ceremonia de la iniciación de 20 candidatos a Caballeros Católicos, los cuales prestaron los juramentos de fidelidad a la Iglesia, a la Patria y a la Asociación de Caballeros Católicos, cantándose los respectivos Himnos por el Coro seráfico de la Iglesia y los Caballeros Católicos de las Uniones de Casa Blanca, Cerro, Regla y Guanabacoa, con los de La Unión 27.

Pronunciaron discursos, el Presidente de la Unión 27, señor Rafael García y el R. P. Cástor Aprais, Consiliario de la Unión.

El primero basó su discurso en el programa de acción católico-social, expuesto por el Padre Aprais, en su sermón de la mañana. Y este, a su vez insistió en ese programa.

Este acto, siempre imponente y conmovedor, lo era aun más en este día de la Realeza de Cristo-Rey.

EN LA UNIVERSIDAD POPULAR

De la iglesia, aquella gran muchedumbre pasó al salón de actos de la misma, donde se celebró por la Universidad Popular de la Unión 27, un grandioso homenaje a Cristo Rey, con arreglo al siguiente programa:

1. El Juramento. Gastambide. Aria de barítono, cantada por el señor Romano Splinter, con acompañamiento de violín, por el señor Deogracias Moncada, y de piano, por el señor José Cebrián.

2. Tú lo has dicho: Yo soy Rey. Conferencia, por el Ldo. Monseñor Santiago G. Amigo, Protonotario Apostólico.

3. Recitación de poesías, por el señor Reinaldo de Zúñiga.

4. Zapateo. Sarasate. Sólo de violín, por el señor Deogracias Moncada, acompañado al piano por el señor Bernardo Moncada.

5. Ser Vendicata Assal. Dinorah. Meyerbeer. Barítono Sr. R. Splinter, acompañado al violín y piano por los señores Moncada y Cebrián.

Obtuvo un resonante triunfo el violinista Deogracias Moncada, muy jovencito, casi un niño, es un prodigio en su arte.

¿Y de Monseñor Amigo?..

Habló durante hora y cuarto de Cristo Rey, con profunda sabiduría sobre estos puntos:

1. Cristo Rey.
2. Naturaleza de este Reinado.
3. Títulos de la realeza de Cristo.
4. Reconocimiento de Cristo como Rey.
5. Efectos del Reinado de Cristo.

Al medio del maravilloso discurso, pregunta: ¿os canso?

Una gran ovación es la respuesta del inmenso concurso, que presiden los doctores Salazar, Martínez Cañas, Dihigo y Portero.

Cuando concluye su magnífica conferencia sobre Cristo-Rey es delirante la ovación.

Muy merecida, pues fué estupendo el estudio que hizo de Cristo-Rey.

Tales fueron, en resumen, las magnas fiestas organizadas por los Franciscanos y sus Asociaciones de Caballeros Católicos en las distintas denominaciones que expresadas quedan. A todos corresponde por igual el éxito. Pero queremos, por ser de justicia, hacer una mención especialísica de los dos principales organizadores de estos actos: el P. Aprais y el doctor Arturo Montó, alma mater de la Universidad Popular.

Pero, ¡honor y gloria a Cristo-Rey!

UN HOMBRE ENMASCARADO ROBO EN VARIAS CASAS

En las últimas horas de la madrugada anterior, un sujeto enmascarado cometió varios delitos de hurto, en las casas situadas en las manzanas de San Nicolás, Manrique, Animas y Lagunas. Primeramente penetró en Lagunas, 21, residencia de Juan Suárez, huyendo con prendas y dinero, al verse sorprendido. Después penetró en la casa San Nicolás, 22, domicilio de Jenaro Morfuller, donde se apropió de joyas y ropas y por último visitó la residencia de Francisco Lozada Altamirano, vecino de Manrique, 9, donde también sustrajo prendas de oro y brillantes.

En cada lugar el ladrón enmascarado fué visto por los vecinos, sin que pudieran detenerlo porque emprendía veloz carrera, desapareciendo, por las azoteas de las casas contiguas.

SUSCRIBASE AL Diario de la Marina

M.E.C.D. 2016

Tome agua caliente en las comidas para evitar desórdenes del estómago

Lo que aconsejan los Médicos

Miles de infortunados sufren diariamente de los efectos de la dispepsia, la indigestión, fermentación de los alimentos, agruras, acidez del estómago, ventosidad, gases y angustias causadas por el mal funcionamiento de los órganos digestivos. Si esas personas adquiriesen el agradable hábito de beber despacio, en cada comida, un vaso de agua caliente conteniendo una cucharadita o dos pastillas de Magnesia Bisurada, bien pronto notarían su estómago de tal manera sano y fortalecido que podrían comer las más ricas y apetitosas viandas sin experimentar ni el menor síntoma de indigestión.

La mayor parte de las llamadas enfermedades del aparato digestivo las causa el exceso de ácidos y la insuficiencia sanguínea en el estómago, lo que provoca la descomposición prematura de los alimentos, agriándolos antes de hacerse la digestión. Un vaso de agua caliente servirá para atraer la sangre al estómago, y la Magnesia Bisurada neutralizará los ácidos y hará que los alimentos se purifiquen y suavicen para su rápida digestión. El resultado de una digestión natural, exenta de dolores o angustias de ningún género. La Magnesia Bisurada no es un laxante, es absolutamente inofensiva y agradable al paladar, y puede obtenerse en todas las droguerías y boticas. No se confunda la Magnesia Bisurada con otras clases de magnesia—como la leche, citratos, etc.—sino procúrese obtener siempre la Magnesia Bisurada, en polvo o en pastillas, preparada especialmente para aquel tratamiento.

ANUNCIO.

SESION EN EL CIRCULO DE LA CULTURA FRANCESA

Dos actos anuncia para esta semana el Círculo de Amigos de la Cultura Francesa: El primero es la **Hora de lectura y conversación** que cada semana reune a los socios y alumnos en la práctica del francés: hoy, miércoles, a las nueve de la noche.

El segundo será para conmemorar el Armisticio que dió fin a la Gran Guerra de 1914 a 1918, pasado mañana viernes, a las seis de la tarde. El distinguido periodista doctor Miguel de Marcos presta su valioso concurso a esa sesión organizada por el Director del Círculo, doctor Roberto de la Torre, y para la que él invita a los socios y alumnos de esa Institución.

FARMACIA
DROGUERIA
DE
"JOHNSON"
DE TURNO LOS LUNES
Obispo Nº30 TELEFONO-A-2129.

LA MAYOR
35 EDIFICIOS
700 EMPLEADOS
SARRA
DROGUERIA
ABIERTA TODOS LOS DIAS
TODA LA NOCHE LOS MARTES
A-8026 A-3641

Farmacias de Turno

MIERCOLES

HABANA

Benjumeda y San Carlos	U-6253
Jovellar, entre M. y N.	U-6655 U-2226
Padre Varela núm. 86	U-2755
Estrada Palma y Trocadero	M-5052
Villegas núm. 33	M-4030
Gral. Silverio S. Figueras 33	M-5190 A-7518
B. Masó núm. 48	U-6813
Ave. de la Independencia y Ave. Menocal	U-6924
Zenea núm. 91	M-4160
San José y Gervasio	U-6969 U-3030
Ave. de la República y Gral. Aranguren.	M-4486
Habana núm. 187, esq. a Paula	M-4604
Gral. Carrillo núm. 172	U-7077
Rafael Ma. de Labra núm. 51	M-3993
I. Agramonte núm. 36½	M-4598
Rep. del Brasil y Mercaderes	A-6413
M. Gómez núm. 246	M-5086
Castillo y Santa Rosa	M-4655
Tenerife y Carmen	M-5121
Vicente Ruiz de Luzuriaga núm. 24	M-5193
Amistad y San José	A-6663

VEDADO

Calle 12 y 15	F-3339
Calzada núm. 84, entre A. y B.	F-6271
Calle 23 y G.	F-6119
Calle 17, esq. a 21	F-6282
Calle 9, esq. a I.	F-5161

VIBORA

Milagros y Felipe Poey	I-7630
10 de Octubre número 695	I-7678 I-7559
San Francisco y Buenaventura	I-7207 I-7513
10 de Octubre y Vista Alegre	I-1234 I-7100

JESUS DEL MONTE Y SANTOS SUAREZ

Rodríguez y Dolores	I-7613
10 de Octubre núm. 383	I-7468
S. Suárez núm. 10	I-7332
Juan Delgado y La Serafines y Flores	M-4845 I-7755
cret	
Santa Teresa y Flores	

LUYANO

Justicia esq. a Pérez	X-3997
Santa Ana y Guasabacoa	I-7739
J. Alonso e Infanzón	X-2371

CERRO

Sarabia y Borrero	A-3579
Palatino y Atocha	I-7719
Vista Hermosa núm. 14 esq. a La Rosa	I-2223
Calzada del Cerro número 859	I-7486

NOTA.—Este grupo deberá prestar el servicio público, todo el día y la noche de los domingos, fiestas y duelo nacional, siguientes: Enero 24; Febrero 24 Marzo 6; Abril 17; Mayo 29; Julio 10; Agosto 21; Octubre 2 y 12; Noviembre 13; Diciembre 7 y 25.

HABANERAS

BELLEZAS DEL HOGAR

EL ARTE EN EL MUEBLE

Una casa bien amueblada demuestra el gusto de sus dueños En el salón es donde más puede manifestarse, porque es el espejo que se expone a los demás de la galantería, generosidad y cortesía de los dueños.

Pero existe en cada casa el reducto sagrado e inviolable de nuestra intimidad. La habitación, que no por estar recatada a la curiosidad ajena, exige menos cuidados de una perfecta ama de casa.

Es el refugio íntimo donde la familia se forma y desarrolla. En la habitación empieza y acaba nuestra vida, es el recinto donde pasamos los momentos del dulce reposo y donde también sufrimos horas angustiosas cuando el dolor y la enfermedad acuden en derredor nuestro.

Adornar y hacer higiénica y confortable nuestra habitación, debe ser la primera obligación al amueblar una casa. Yo aconsejo, antes de decidirse a escoger ningún mueble, una visita a la elegante mueblería **La Moda**, en Galiano y Neptuno, donde hay primores en juegos de cuarto, en todos los estilos.

Tratemos de rodear de belleza y comodidad el lugar donde el espíritu se serena, donde el cuerpo reposa y donde el alma se encuentra a solas, consigo misma...

EL TRAJE DE LA EMPLEADA

No hay nada más ridículo que ver a una mujer que tenga por obligación que estar en oficina, tienda o taller, con un traje propio para una fiesta.

Hay que tener tacto para escoger los trajes adecuados para subir y bajar de los tranvías, así como para andar caminando por la calle.

Lo mejor es, ahora que tan de moda están los trajes sastre, en prepararse uno oscuro de elegante corte, recto y cómodo, con varias blusitas de seda o de hilo para cambiarse. Al llegar a la oficina se quitan la chaqueta, que será corta, tal como marca la moda, y siempre lucirán frescas y limpias con el traje a propósito para su empleo.

Al llegar a su casa tienen tiempo para lucir los vestidos sin mangas, de telas transparentes, que más parecen trajes de **soirée** que para desempeñar un destino.

BELLOS SOMBREROS

Todas las semanas hay algo nuevo entre las presentaciones de las casas de sombreros. Realmente despliegan mucha imaginación las grandes casas de sombreros. Realmente despliegan mucha imaginación las grandes del momento.

Al principio del otoño los que presentaron no satisfacían del todo, los creadores parecía que estaban esperando algo y se dedicaban a presentar una y otra modificación sencilla.

La mayoría de los nuevos sombreros adquieren altura de muchas maneras, menos en la elevación de la copa que tendería a hacernos parecer más viejas.

Las formas de boinas, estilos rusos y otros para por la mañana se usan mucho, así como las de campanas para los **sports**. Los turbantes, redondos y aplastados, levantándolos con algún lazo o detalle que a veces sube de seis a siete pulgadas de alto son los que se llevan por la tarde.

Patou acaba de lanzar una versión del popular tricornio, al estilo de los que usaban las amazonas elegantes del 1908, que no sabemos qué aceptación tendrá.

Los nuevos fieltros de **Descat, Molyneux** y otros tienen el ala estrecha, más bien amplias y llanas por delante, subiendo algo por detrás que a veces lleva un adorno de plumas de **coq**, o lazos de terciopelo, tales como los que presenta en su bella y numerosa colección la casa **Baranda, Tosar y Compañía**, establecida en Neptuno, 35 y 37, a precios económicos.

PEQUEÑECES INSOPORTABLES

Hay personas que se tienden a todo lo largo en su silla, lo que no es elegante, ni respetuoso para las personas con que ellos se encuentran; otros ejecutan una sinfonía en los cristales de los balcones o en una mesa. Esas pequeñeces son insufribles para las personas nerviosas.

El bostezo cavernoso es atroz para los oyentes.

Un hablador gracioso al fin cansa. ¡Qué se dirá de aquellos que cuentan muy detalladamente cosas insignificantes!

Hay mujeres que canturrean y hombres que silban sin cesar, a media voz; esto produce un zumbido desesperante.

Evítese todo aquello que moleste a los demás y pensemos que estamos en este mundo para soportarnos; pero no tantas inconveniencias como cometemos por no darnos cuenta de nuestras faltas.

¿POR QUE?

¿Por qué tú que me amabas con esa multiforme
solicitud celeste, me dejas hoy? ¿Por qué
no acudes a mis lágrimas?

—Es un misterio enorme...

—Es un misterio enorme... ¡pero yo lo sabré!

Amado Nervo.

CONSEJOS

Para suavizar las manos a la vez que se blanquean, bastará con hacer una composición de 50 gramos de glicerina y 20 de jugo de limón.

Con este preparado se frotan las manos dos o tres veces al día, igual que al acostarse, dejándolas secar solas.

MENU DEL DIA

Almuerzo	Comida
Toronjas con kirch.	Melón Rocío de miel.
Revoltillo de huevos con coles.	Crema de espárragos.
Pescado rebozado en salsa.	Langosta con mayonesa.
Macarrones a la Italiana.	Frituras de maíz tierno.
Biftec en cazuela. Arroz blanco.	Carne asada y mechada.
Ensalada de huevos con papas.	Ensalada de legumbres.
Dulce de fruta bomba.	Arroz con leche.

RECETAS

Papas a la Rusa

Después de cocinadas las papas en la olla, se parten en rebanadas, y se fríen en manteca caliente; también se corta pan en rebanadas, y se fríen.

Aparte se tienen salcochadas, dos papas grandes, se majan calientes en el mortero, se añade un poco de leche con nata, otro poco de caldo, dos huevos crudos, sal, pimienta, nuez moscada y mantequilla, y todo se mezcla bien.

En el fondo de una tartera se coloca un poco de este preparado, encima un poco de papas, y de pan frito, otra vez papas, encima queso parmesano rallado, y por último polvo de pan rallado.

Se cocina al horno.

M. R. de FONTANILLS

LA HUELGA DE BERLIN YA SE TERMINO AYER

BERLIN, noviembre 8 (US). — La huelga de comunistas y hitleristas del ramo de transportes de esta capital, que paralizó los servicios durante cinco días, ha terminado esta noche cuando los obreros acordaron reanudar mañana el trabajo, aceptando la rebaja del medio centavo por hora.

UN FASCISTA SERA PRESIDENTE DE EDAD DEL REICHSTAG

BERLIN, noviembre 8. (US)—Por vez primera en la historia, uno de los nazis de Adolfo Hitler presidirá la sesión inaugural del nuevo Reichstag el 6 de diciembre próximo.

Para impedir que Klara Zetkin, de setenta y dos años de edad, comunista, volviera a disfrutar el honor de inaugurar el Reichstag como presidente de edad, los nazis lograron elegir ayer al general Karl Litzmann, de ochenta y dos años.

El general Litzmann ganó fama durante la guerra mundial rompiendo las líneas de los rusos en Brzeziny a fines del 1914.

Mal tiempo...

Los efectos de los resfríos traidores y de la gripe desaparecen tomando inmediatamente FENASPIRINA, que aliviará los síntomas iniciales de la enfermedad y restablecerá el bienestar.

La FENASPIRINA regulariza la circulación de la sangre y ayuda a expulsar las substancias tóxicas, evitando así el avance del mal.

FENASPIRINA
Corta los resfriados

FENA. — No. 5

PRESIDENTE CENTRO GALLEGO SE DIRIGE AL PTE. DE LA ASAMBLEA

Le escribe para puntualizar verdades que conviene recordar y que es necesario sean de general conocimiento para los socios

El presidente de la Comisión Ejecutiva del importante Centro Gallego, señor Fermín Méndez Neyra, ha dirigido al Presidente de la Asamblea de Apoderados del mismo, señor Narciso María Rodríguez, la siguiente carta:

«Habana, noviembre 7 de 1932.

Señor Narciso María Rodríguez. Presidente de la Asamblea de Apoderados del Centro Gallego.

Ciudad.

Muy estimado compañero: Quebrantando nuestro propósito de eludir inútiles discusiones y tendencias polémicas sobre asuntos sociales, en estos momentos en que el Centro Gallego, por virtud de la apremiante situación económica que a todos alcanza, reclama concentrar todo esfuerzo y atención a resolver problemas más hondos que los de simple política de campanario, hoy no podemos, como otras veces, pasar por altos determinados escritos, autorizados con su firma, en los cuales, de manera más o menos explícita y siempre mordaz, se nos incita a penetrar en dicho terreno. Pues es el caso, señor Presidente de la Asamblea que sin duda alentado por nuestro reiterado silencio, que estimaríais temor, o porque pareciéndoos poco elevado vuestro sitial ya os considerais Presidente general con nuevo Reglamento habeis llegado a incurrir en demasías que resultan completamente intolerables. Sirvan de ejemplo, para el caso, vuestros diversos escritos y disposiciones, con motivo de la citación a una **reunion extraordinaria administrativa** que, por cierto, no figura con tal título en los Estatutos de la Sociedad, por cuyo brillo os mostrais tan celosos. Esta convocatoria a tan extraordinaria reunión, anunciada y expandida a todos los vientos, la habeis adornado acompañando una moción que afirmais la ha promovido, y como esto además de no ser usual ni reglamentario, envuelve pecado de maliciosa política, y, al propio tiempo nos dañaría si no rebatiésemos sus capciosas afirmaciones, es por lo que, nada más que a título de legítima defensa nos decidimos a dirigidos estas líneas; a fin de puntualizar verdades que os convienen recordar y que es necesario sean de general conocimiento. Y son las siguientes: Primera: Que en el Centro Gallego lo único anormal es la falta de función de la Asamblea de Apoderados, de vuestra ilustre presidencia; pues, en efecto cosa inexplicable, desde el mes de octubre de 1930 no se ha reunido una sola vez. Segunda: Que la Comisión Ejecutiva funcionó normalmente desde la expresada fecha hasta hoy, antes como ahora que le tocó el honor de presidirla a Méndez Neyra; y pese a todas las circunstancias excepcionales y venciendo todas las dificultades de situación, la Comisión Ejecutiva continúa resolviendo los problemas surgidos con el acierto que es bien notorio. Tercera: Que siendo la Asamblea de Apoderados el organismo a quien corresponde la dirección de la Sociedad, y la Comisión Ejecutiva la que tiene encomendado el gobierno, según los Estatutos, podrá decirse, por lo tanto, que el organismo de dirección faltó; pero no cabe afirmar, como se hace en los escritos de referencia, que el gobierno de esta Sociedad se halla en situación anormal. Cuarta: Que si bien es verdad que el artículo 15 de los Estatutos faculta a la Asamblea «para resolver las dudas de interpretación de los Estatutos y reglamentos de las Secciones, así como los casos no previstos en los mismos», también es muy cierto que los nombramientos para cargos, el conocimiento de informes cuatrimestrales, la aprobación y liquidación de presupuestos y lo principal de lo contenido en la famosa moción aludida, son casos perfectamente previstos y regulados por los Estatutos al tratar de las reuniones ordinarias de la Asamblea y, por lo tanto, no pueden ser tratados, ni caben juntos ni separados, en una reunión extraordinaria, aunque se le agregue el pomposo calificativo de administrativa, y aunque lo pida una moción que, para colmo de desaciertos, aparece con firmas de algunos señores que actualmente no son socios. Quinta: Que tampoco sería legal hacer como se indica en la moción, nombramientos para cargos, aunque fuesen «con carácter transitorio»; ni sustituir organismos reglamentarios por comisiones simples o mixtas para trabajos que requieren plazos muy superiores al de los contados días de vida legal de esta Asamblea; que, al cesar en sus cargos todos los Apoderados que la forman queda disuelta y solamente puede renovarse mediante una elección general; y únicamente después de renovada podrá hacer los nombramientos reglamentarios, sin ningún carácter transitorio. Será oportuno recordar aquí que la Asamblea de Apoderados, aunque sea el organismo superior según el artículo 15 de los Estatutos, también, según el mismo artículo, tiene limitadas sus facultades por los mismos Estatutos y por la decisión plebiscitaria de los socios en las ocasiones determinadas. Sexta. Que además de ilegal es absurdo y resultaría un atropello que una Asamblea en disolución a breve plazo, acordase que una vez constituida, continuase en sus cargos hasta vencer ciertos plazos que exceden al de su vida legal, o hasta poner en vigor nuevas reglamentaciones, todavía faltas del necesario estudio, deliberación y determinación plebiscitaria; pues la Asamblea, repetimos, organismo representativo al fin, no puede tocar más allá del límite de sus facultades, aunque otra cosa crean ciertos presidentes de Asamblea y ciertos Apoderados que, por no saber serlo, tienen en descrédito al organismo básico y fundamental del régimen democrático y moderno establecido, en su día, en el Centro Gallego con admiración y general aplauso. Séptima: Y por último, señor Presidente de la Asamblea que cuando por el organismo de gobierno del Centro se han dado todas las facilidades para que se celebren, en fecha reglamentaria, unas elecciones, mediante las cuales vendrá a arreglarse la situación caótica del organismo de vuestra actual presidencia, volviendo todo a los ciertos senderos de la normalidad, a todos toca facilitar esta acción y no estorbarla con proyectos políticos de última hora que a nada bueno conducen y a nadie convencen. Lo que la Asamblea no hizo a su tiempo, sean cualesquiera las causas, hoy ya no puede hacerlo; y la ansiada normalidad, en estos momentos, está únicamente en las manos de los asociados electores, verdaderos dueños ahora y siempre, de los destinos de la Sociedad. Dejemos pues el asunto en tan buenas manos

Queda de usted atentamente,

FERMIN MENDEZ,

Presidente, p.s.r.

SUSCRIBASE AL Diario de la Marina

"¡No me hables!" . . . ¿Se siente Ud. así, lectora?

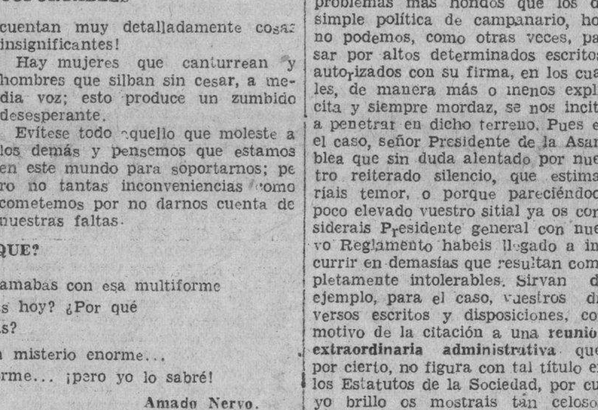

Esposas malhumoradas

"¡NO me hables!" grita. "Me siento nerviosa y quiero estar sola."

¿Por qué será que cuando una mujer se siente nerviosa a los primeros que hiere son a los seres queridos? Todos la molestan, todo la pone enfadada.

Los maridos no pueden comprender el porqué de este malhumor, el porqué de ese estado nervioso por lo más mínimo.

¿El porqué?—Esos terribles dolores de cabeza y de espalda, ese estado de postración y abatimiento: *cosas que sólo comprende la mujer.*

Y sin embargo, esas dolencias amenazan acabar con la felicidad conjuyal. ¿Qué hacer, pues, para evitarlas? El remedio es bien sencillo y lo han probado miles de mujeres durante el "período álgido."

Compuesto Vegetal de Lydia E. Pinkham se llama. Probarlo es sentirse aliviada, porque su acción tonificadora fortifica durante los malestares periódicos.

Pídase en las farmacias: viene en forma de líquido y de tabletas. ¡Puede ayudar a usted, lectora, como ha ayudado a tantas otras mujeres!

¡AHORA! *Compuesto Vegetal de Lydia E. Pinkham en tabletas*

Sociedades Españolas

LOS ACUERDOS DIRECTIVOS DE CENTRO ASTUR

Fueron aprobados en su total los informes de las Secciones de Recreo y de la Inmigración

Celebró sesión correspondiente al mes de Octubre del presente año la Junta Directiva del Centro Asturiano. Presidió el señor Emilio Castrillón García, Presidente, por sustitución reglamentaria del Centro, acompañado de los señores José Cortés González y Manuel Calvo García.

Se dió cuenta a la Junta del fallecimiento, ocurrido en España de la señora madre del doctor José Miranda Díaz, perteneciente al Cuerpo Médico de la Delegación de Asturias y asesor a la vez, de las obras de construcción del Sanatorio en el Naranco. Los componentes de la Junta se pusieron en pie, en señal de duelo, guardando silencio algunos momentos como piadoso tributo a la memoria de la desaparecida, acordándose enviar a su hijo un mensaje de pésame en nombre del Centro Asturiano.

Enterada la Junta de la subastilla llevada a cabo por la Comisión de Farmacia de la Sección de Asistencia Sanitaria para la adquisición del instrumental necesario con destino al nuevo servicio de señoras, la que fué confeccionada por el señor Director de la Casa de Salud, se aprobó el informe por el que se adjudica el suministro de dicho instrumental a distintas casas de esta capital.

Fueron aprobados en su totalidad los informes correspondientes a las Secciones de Recreo y Adorno e Inmigración.

También fueron aprobados, salvo algunas modificaciones los informes correspondientes a las Secciones de Propaganda y de Retiro y Previsión de los empleados del Centro Asturiano.

Hoy continuará la Junta Directiva su sesión ordinaria.

PROXIMAS FIESTAS DEL ATLANTIC SPORT CLUB

Es indiscutible que los elementos que integran el «Atlantic Sport Club» tienen derecho a obtener un gran éxito en las fiestas que anuncian para los días 19 y 25 del actual, debido a la intensa propaganda que vienen haciendo en este sentido. En todas las fiestas que se vienen celebrando en la Habana se puede apreciar la campaña que vienen desplegando en pro de sus bailes que celebran en los salones de la Asociación Canaria.

Los conjuntos musicales para los mencionados días son las orquestas de Aniceto Díaz, Belisario López, el Jazz Band «Los Diplomáticos» de L. Pego y el sexteto «Terry 1927».

LA ARTISTICA CUBANA EN LA ARTISTICA GALLEGA

El próximo domingo día 13 a las 8 y cuarto de la noche celebrará esta juvenil Sociedad Artística su debut en los salones de su tocaya la Artística Gallega, en Zulueta número 46, altos, se estrenarán dos preciosas obras de pura actualidad tituladas «José Mojica o el Hombre de la Bulla» y «Don Juan Liborio», (parodia de Juan Tenorio).

Al final con el fin de celebrar su debut con todas las de la ley se bailará. Y lo más importante es que todo esto es por 20 centavos.

LA ELEGANTE MATINEE DE JUVENTUD ASTURIANA

Con entusiasmo, más que con entusiasmo, con la pasión que ponen en sus cosas, laboran activamente los miembros de la Juventud Asturiana porque la matinée que han de celebrar en los jardines del cabaret Sans Souci constituya el éxito financiero social a que es acreedora la Juventud Asturiana.

La orquesta de Belisario López, la del cabaret Sans Souci y dos sextetos harán las delicias de los bailadores y podemos anticipar que el maestro Belisario López, aparte de ofrecer los números más variados y en boga de su selecto repertorio llevará a cabo el estreno de varios números más.

La comodidad del transporte; la seguridad de que en el local no se han de realizar colectas de ninguna clase, aparte de que los precios que se cobren por la cantina serán los corrientes y la consigna de que no se ha de faltar por ningún motivo, será causa bastante para que aquel vergel se vea concurridísimo.

LA CAUSA POR LA EXPLOSION DEL AÑO 1916

Se hacen gestiones para que sea juzgado de nuevo T. Mooney, que está preso

SAN FRANCISCO, noviembre 8.—(US).—La Comisión de defensa de Tom Mooney estaba formulando ayer planes con el fin de que sea juzgado nuevamente como resultado de la reunión celebrada ayer en que Paul Callicotte, de treinta y dos años de edad, de Portland (Oregon) negó que Mooney o Warren K. Billings hayan tomado parte alguna en la colocación de la bomba de 1916.

Callicotte reiteró ante una multitud de dieciseis mil personas su «confesión» de hace varias semanas relativas a que él fué, sin saberlo, el agente de dos individuos que le entregaron una maleta que colocó en el sitio donde hizo explosión la bomba en la calle Market. También insistió en que ni Mooney ni Billings, que ahora están cumpliendo una pena de prisión perpetua en la penitenciaría de California, son los hombres que le entregaron la maleta.

Lincoln Steffens y Theodore Dreiser, famosos autores, también hicieron uso de la palabra en el mismo acto.

JUNTAS DIRECTIVAS

CENTRO ASTURIANO: Hoy celebrarán sesión la Junta Directiva, la Comisión de Reclamaciones, a las ocho y media de la noche, y el Comité de Damas a las cuatro y media de la tarde.

VIVERO Y SU COMARCA: Su Sección de Propaganda, celebrará sesión hoy, a las ocho y media de la noche en el Centro Gallego.

CLUB GRANDALES: Celebrará Junta Directiva hoy, a las 8 y media de la noche, en el Centro Asturiano.

CLUB TINETENSE: Celebrará Junta hoy, a las 8 y media de la noche, en el Centro Asturiano.

ASOCIACION DE DEPENDIENTES: Su Junta Directiva, celebrará hoy, a los 8 y media, sesión extraordinaria.

CLUB LUARQUES: celebrará Junta Directiva, hoy día nueve del actual, a las ocho y media de la noche, en el Centro Asturiano.

MOVIMIENTO SOCIAL EN EL DEPENDIENIES

Cada día aumenta en intensidad el trabajo en la atención para todos los problemas sociales

Terminadas las obras de reparación y adaptación necesarias, los servicios médicos establecidos en el Consultorio del Centro registran la concurrencia de numerosísimos asociados. Ayer los doctores García Ríos Agulló, Somodevilla, Tirso Luís y Lage, atendieron 63 asociados. En este Consultorio se hallan establecidos los servicios deconsulta por los facultativos de turno, el servicio dental, desde las 8 de la mañana hasta las ocho de la noche; y el servicio de lavados e inyecciones, que cuenta ahora con un local remozado y excelentemente totado.

Y parece haber sido el de ayer día de grandes actividades en todo el servicio médico de la Asociación. El mencionado doctor García Ríos practicó durante la mañana, en el palacio de la cirugía «Avelino González» un desmembramiento por absceso en el antebrazo izquierdo que sufría, dolorosamente, un socio; un ingerto dermo-epodérmico en el antebrazo izquierdo. Y el doctor Rogelio Stinger una apendiceptomía. Ambos notables y reputados cirujanos no hay día que no se anoten un éxito más. La consulta de ambos se ve siempre concurrida y los asociados enfermos confían en ellos haciéndoles justicia. El doctor Roberto Chomat forma también en el grupo de notables cirujanos de Dependientes, como saben nuestros lectores, habiéndose destacado en muy interesantes intervenciones.

En el pabellón «Romagosa» — el pabellón de la mujer en Dependientes—se dieron 82 consultas. En el «García Tuñón» el doctor Rosal, reputado tisiólogo, practicó 9 neumotorax, 12 fluoroscopías, 2 taraxentecis, y anotó 17 consultas. Los éxitos de Rosal con el neumotorax constituyen un triunfo casidiario de «La Purísima Concepción».

En «Pons», pabellón de laringología y oftalmología, el doctor Fernández Garriga, informa que ayer practicó: 3 amigdalectomías, 1 adenoidectomía, 1 punción maxilar y cuatra cauterizaciones.

En el pabellón de hidroterapia «Moas», se hicieron 389 aplicaciones hidroterápicas; 40 tratamientos Zander, con los únicos aparatos de esta clase que existen en Cuba; 30 aplicaciones Bier.

El Laboratorio ha rendido 126 informes. Y la Farmacia despachó 340 recetas.

Enfermos recluidos

Ingresaron 20 enfermos y 16 recibieron el alta. Hay 24 asociadas hospitalizadas y 526 socios. Contando los de Munuera y 3 pensionistas, existen 675.

Consultas a domicilio

Este servicio, que organizó con grande acierto el doctor Aurelio de Flores, rindió ayer 24 visitas a domicilio. Para solicitar el médico de turno debe llamarse por el teléfono A-6492.

Disertaciones Pedagógicas

El cursillo de lecciones para ampliación de estudios que, por acuerdo de la Sección de Instrucción, ha de brindarse a los alumnos de las Escuelas diurnas se inaugurará en la presente semana, el viernes próximo, con una disertación del doctor Luciano R. Martínez, pedagogo eminente y de reputación nacional. El tema a desarrollar por el doctor Martínez será el siguiente: «Las armonías geográficas». A esta disertación seguirán las del doctor Oliveiro, ya anunciada desde estas columnas; la del señor Manuel I. Mesa y la de la señorita Carmen de la Puerta.

Martínez no necesita elogios. Lo conoce todo el mundo pedagógico de Cuba y se sabe de su personalidad en distintos países de América. Su carrera de profesor arranca del aula de maestro de enseñanza primaria, y una de las disciplinas que constituyen su especialidad es la enseñanza de la Geografía que en un tiempo tuvo a su cargo desde la cátedra de la Escuela Normal. Actualmente es profesor de Metodología Pedagógica de la Universidad de la Habana.

Con Aguayo y otros especialistas forma en el Estado Mayor de la pedagogía cubana.

A esta conferencia, así como a las que le sigan, quedan invitados los padres de los alumnos y los asociados y asociadas en general. Como hemos dicho, será el viernes, a las tres de la tarde.

DR. J. GURRI AGUILERA

Nos comunica el especialista en niños de la Asociación de Damas de La Purísima», doctor J. Gurri Aguilera, que ha trasladado su gabinete a la casa número 370 (bajos) de la calle San Lázaro, en cuyo local seguirá atendiendo a su clientela.

LOS FESTEJOS EVOCADORES DE A. CANARIA

Se celebran el sábado próximo y el domingo con una fiesta en la Sociedad y en el Sanatorio

El próximo sábado, día 12 del actual, tendrá efecto en el local de la Asociación Canaria, una velada literario-musical, que forma parte del programa confeccionado para conmemorar el vigésimo sexto aniversario de la fundación de la colectividad representativa de los hijos de las Afortunadas en esta República.

El programa de la velada lo publicaremos en nuestra edición de mañana debido al corto espacio que tenemos hoy disponible.

Otro acto que merece especial mención es el que se llevará a cabo el domingo día 13, en la Casa de Salud Nuestra Señora de la Candelaria», que consiste en una gran misa en la que oficiará nuestro compañero en la prensa, el Padre Viera, y la solemne bendición e inauguración del pabellón Domingo León, que se dedicará exclusivamente a servicio de asistencia femenina. El mismo día por la mañana le será servido un almuerzo extraordinario a los enfermos recluidos en aquel Sanatorio por las distinguidas damas y damitas que integran el Comité de Damas de la Sección de Propaganda.

La Sección de Sanidad, que presidente de nuestro buen amigo, señor Pedro Delgado Villarreal, viene laborando intensamente para que el domingo resulten los actos que se llevan a cabo en el Sanatorio lo más lucidos posible, habiéndose designado distintas comisiones para atender a los visitantes que honren con su presencia la casa de salud de los canarios.

También debemos hacer constar que la Sección de Recreo y Adorno toma parte en estos actos conmemorativos, a cuyo efecto son los encargados de la organización de un baile en el local social que se celebrará el sábado 12 de 12 a 3 de la mañana.

La Sección de Propaganda y el Comité de Damas, justo es decirlo, también viene laborando intensamente para que los actos a celebrar resulten lo más lucidos que deben quedar en tan significativa fecha.

ADMIRABLLES LABORES EN EL CENTRO BALEAR

Innumerables éxitos alcanza diariamente, en la Casa de Salud «La Balear», el Dr. José García Ríos, cirujano de esa casa de salud, quien con gran eficacia y prontitud que requieren los casos, procede intervenir en las operaciones que se presentan. En el día de ayer ha realizado las siguientes: Dolores Fente, apendicitis crónica; Julieta Crespo, apendicitis crónica; Remedios Castell, hernia inguinal extrangulada. Esta operación se verificó con toda urgencia, tratándose de un caso de suma gravedad; debido a la edad avanzada de la paciente y a su estado de gravedad El estado actual de la señora Castell es muy satisfactorio.

Basilia Azcuénaga, apendicitis crónica; Amparo Díaz, apendicitis aguda de urgencia. Este caso en virtud de lo grave que era, y no habiendo tiempo que perder, se mandó a traer la enferma en la propia máquina del Director de la Casa de Salud, habiendo realizado una intervención quirúrgica de suma importancia por lo mal que estaba la enferma; Angelina Pla, metritis hemorrágica-curetaje; Casos como los presentes y otros más que se realizan por los especialistas de vías urinarias, garganta, naríz y oídos, dan gran realce al cuerpo médico que tiene la casa de salud «La Balear».

El Dr. Grimany, Oculista de este Centro, está también realizando una labor digna del mayor encomio.

Atiende diariamente a todos los socios y asociadas del Centro Balear, en su gabinete de Campanario número 143.

Gran labor vienen realizando los médicos internos, los cuales atienden a los enfermos que concurren al consultorio, así como también los casos de ingresos urgentes.

GRAN RONDALLA DEL CENTRO ASTURIANO

Para hoy, miércoles, a las tres de la tarde, se encuentran citados los componentes de la rondalla que se está organizando en el Centro Asturiano de la Habana.

Dado el entusiasmo de los asistentes a la primera sesión y de la voluntad que los mismos vienen poniendo al servicio de este nuevo organismo del Centro Astur,, se augura un triunfo ruidoso para el citado grupo artístico.

Hoy se dará a conocer el nombre de la persona que ha de asumir la dirección de la rondalla y se fijarán los días y horas de clase para que las socias del Centro Asturiano que así lo deseen y quieran pertenecer a este organismo puedan figurar en el mismo y tener oportunidad de disfrutar de las clases de los distintos instrumentos musicales de que se ha de componer este sector de la Sección de Instrucción al que viene dedicándole toda su atención el activo Secretario de dicha Sección señor Gabriel de Diego.

LA ESTUDIANTINA DEL FORTUNA SPORT CLUB

La Sección de Fiestas y Propaganda de este Club invita por este medio a todas las señoritas y jóvenes que deseen formar parte de la estudiantina de instrumentos de cuerda y púa que estará organizando y cuya dirección estará a cargo del señor Carlos Rodríguez, auxiliado por el profesor señor Enrique Mascaró.

También se dan clases de solfeo, teoría, piano y toda clase de instrumentos de cuerda y púa, a cargo del competente profesor señor Enrique Mascaró.

El señor Carlos Rodríguez dará en el Club, Malecón No. 44, Telf: M-1324 todos los informes que se le pidan de 6 a 8 p. m.

M.E.C.D. 2016

La Corporación Exportadora de Azúcar no distribuirá aún las cuotas de producción de ingenios

LOS PERMISOS DE EXPORTACION PARA LOS AZUCARES QUE NO HAN PAGADO EL RESPECTIVO TRIBUTO

La Corporación Exportadora de Azúcar está dispuesta a negar permisos para aquellos azúcares cuyos impuestos haya tenido que pagar ese organismo para evitar el remate

En relación con los problemas que ha venido confrontando la Corporación Exportadora Naciona de Azucar en caso de permutas de azúcares segregados anteriormente, sin haber sus dueños pagado los impuestos correspondientes de 10 y 11 centavos por saco, en cuyo caso, para evitar el remate de los mismos, la Corporación tuvo que pagar al fisco, el importe de dichos impuestos, el doctor José Manuel López Oña, vicepresidente del organismo ha dirigido a los hacendados la siguiente circular:

«Esta Corporación se ha visto obligada en más de una ocasión a pagar al Fisco el importe de los impuestos de 10 y 11 centavos por saco de azúcar, de los segregados por la Corporación y permutados posteriormente por los señores productores, por haber éstos dejado de pagar dichos impuestos sobre los nuevos azúcares, no obstante estar en la obligación de hacerlo, y a fin de evitar que los mismos fueran sacados a remate.

»Con tal motivo la Junta de miembros de la Corporación, en sesión celebrada en 5 de octubre de 1932, acordó que a fin de lograr el reintegro de las cantidades que se haya visto obligada a pagar, según lo antes expuesto, denegar certificados de identidad y permisos de exportación de azúcar de la próxima zafra 1932-1933 a aquellos ingenios que resulten deudores de la Corporación por los conceptos ya expresados, haciéndose extensiva la responsabilidad no sólo al ingenio deudor, sino también «a cualquier persona o entidad que por cesión o por cualquier otro título disfrute de la cuota del ingenio deudor.»

»También se acordó en esa sesion que cuando la Corporación se viera precisada por las razones antes expuestas a abonar el importe de los impuestos adeudados por cuenta de los ingenios deudores, éstos o sus causahabientes tendrán que satisfacer a la Corporación el interés del 5 y medio por ciento sobre las cantidades adelantadas.»

EL MERCADO LOCAL DE LOS VALORES ESTUVO ANIMADO Y MOSTRANDO DEBILIDAD

El mercado de la plata nacional estuvo ayer muy firme. Se vendieron $20,000 al tipo de 1⅝ por ciento. Cerró el mercado a los tipos de 1⅝ y 1¾ por ciento de descuento, compradores y vendedores, respectivamente.

JUNTAS DE ENTIDADES QUE ESTAN CONVOCADAS PARA HOY Y MAÑANA

Hoy celebrará la Directiva de la Cámara de Comercio Americana su acostumbrada sesión-almuerzo en que, además de los asuntos rutinarios internos, se tratará del proyecto de reforma tributaria, expuesto a dicha corporación en la sesión anterior por el mismo autor, señor Antonio Antón, expresamente invitado.

Tenemos entendido que ese tema será tratado también en la junta que celebrará mañana, jueves, la Directiva del Centro de Detallistas.

COMPRAMOS

TODA CLASE DE MERCANCIAS PAGANDO AL CONTADO. CAMBIOS, DESCUENTOS. RENOVACIONES

National Buyers Co. -- Obrapía 22

LAS EXISTENCIAS TOTALES DE AZUCAR SON ACTUALMENTE EN CUBA DE 1.809.759 TONELADAS

Desde el día primero de enero último hasta el 31 de octubre próximo pasado, las exportaciones ascendieron a dos millones 313.100 tons. y en la segunda quincena de octubre a 123.141

La estadística azucarera cubana para la segunda quincena del mes de octubre, según la Corporación Exportadora Nacional de Azúcar, es la que se expresa en el siguiente estado:

	Toneladas
Existencia de la zafra anterior	589.832
Producción de la zafra actual hasta la fecha	2.602.864
Total	3.192.696
Exportado hasta la fecha (libre)	2.118.275
Consumo local (hasta la fecha)	129.800
Existencia (libre)	944.621
Existencia de la Corporación	1.059.963
Exportado hasta la fecha (control)	865.138
Total de existencia en la Isla	1.809.759

El total de exportaciones fué el siguiente:

Quincena

	Toneladas
A Estados Unidos	104.013
A otros países (azúcares libres)	197
A otros países (azúcares Corporación)	18.931
Total exportado	123.141

Hasta la fecha

	Toneladas
A Estados Unidos	1.515.323
A otros países (azúcares libres)	602.947
A otros países (azúcares Corporacion)	194.829
Total exportado	2.313.100

EL MERCADO DE LA PLATA NACIONAL HA MANTENIDO AYER TONO DE FIRMEZA

Estuvo algo animado ayer el mercado local de valores, aunque mostraron debilidad, en general, tanto el mercado de acciones como el de bonos, especialmente las emisiones de la República.

Estuvieron más firmes los certificados de Obras Públicas del 5½ por ciento que vencen en diciembre de este año, debido, precisamente, a la proximidad de su amortización.

Se efectuaron en la cotización pocas operaciones. En el Bolsín de la Habana se vendieron $5,000 de bonos del Gas al tipo de 88, de contado.

El resto de las emisiones sin cambio, cerrando el mercado muy quieto.

AUMENTARA LA RECAUDACION EN LA ADUANA

Llegaron grandes cantidades de artículos de Pascua y de otros víveres en varios barcos

Después de varios días de relativa inactividad en las importaciones, han llegado varios vapores con carga general. Entre estos buques figura el «Cristóbal Colón», cuyo manifiesto contiene un cargamento completo de todos los artículos propios para las Pascuas, como turrones, pasas, avellanas, nueces, membrillo, vinos, almendras, sidra y muchos otros productos españoles propios de la estación.

En los últimos barcos llegaron fuertes cantidades de víveres, entre ellos 15.385 sacos de arroz, más de 5 000 sacos de frijoles, 4.500 kilos de jamón, 4.480 cajas de aceite de oliva.

Estos fuertes arribos han creado cierto optimismo, ya que hacen prever un aumento en las recaudaciones por concepto de aranceles e impuestos, tan afectadas en los últimos meses.

COTIZACIONES

BOLSA DE NEW YORK
(De nuestra Redacción en N. Y.)

Por verificarse ayer las elecciones en los Estados Unidos, no hubo operaciones durante el día.

HABANA CLEARING HOUSE

Las compensaciones de cheks entre los bancos asociados al Habana Clearing House ascendieron en la liquidación de ayer a la suma total de:

$639.327.49

COTIZACION DE LA PESETA

La peseta española se cotizó ayer al cierre del mercado a razón de:

12.22.69

por dólar.

COTIZACION DE LOS FRANCOS

El franco francés se cotizó ayer al cierre del mercado, a razón de:

25.51

por dólar.

COTIZACION DE LA LIBRA ESTERLINA

La Libra Esterlina se cotizó ayer en el mercado local, a:

3.30

SE PIDE LA MODIFICACION DE LA FORMA DE DISTRIBUCION Y HAY YA UN PROYECTO DE LEY

Además, el Vicepresidente de la Corporación espera que estén en la Habana todos los miembros de ese organismo, antes de tratar de un problema tan importante como el antes mencionado

Cesadas las actividades del Instituto Azucarero en relación con el decreto de la zafra, ya promulgado, y con la próxima conferencia del Consejo Azucarero Internacional, que se celebrará el día 29 de este mes en París, los delegados a dicha conferencia señores José Gómez Mena, Aurelio Portuondo y doctor Arturo Mañas, se están preparando para embarcar a Europa, vía New York. Respecto a los señores Portuondo y Gómez Mena, aun no se conoce de fijo la fecha de su salida. El doctor Mañas saldrá el lunes por la vía aérea.

El doctor Viriato Gutiérrez, quien debía presidir la delegación cubana, embarcó la noche del lunes para los Estados Unidos, en viaje de negocios.

El receso del Instituto Azucarero, después de haber resuelto todos los problemas azucareros que le competía resolver, señala el inicio de nuevas actividades en la Corporación Exportadora, que debe ocuparse no sólo de los asuntos rutinarios, como hasta ahora, sino también de la distribución de las cuotas de producción, exportación y consumo de los ingenios de la República, en base a la ascendencia de la próxima zafra, fijada en 2.000,000 de toneladas.

Para tratar de este problema el doctor José Manuel López Oña, vicepresidente del organismo, desea esperar la llegada de los señores Walter Armsby y Maurice Leonard, miembros americanos de la Corporación, quienes regresarán en la semana entrante, con el objeto de que el importante asunto sea tratado debidamente por la totalidad de los directores.

En vista, además, de que existen muchas solicitudes para que se modifique la forma de distribución de las cuotas para evitar que sean sacrificados los pequeños ingenios, y de que se haya presentado a la Cámara de Representantes un proyecto de ley fijando la cuota mínima en 50,000 sacos, lo que, de aprobarse, obligaría a realizar nuevamente la labor de distribución, el doctor López Oña se propone dar tiempo al tiempo, teniendo en cuenta, también, que para el inicio de la zafra, fijada en febrero 1 de 1933, faltan todavía casi tres meses.

EL PROBLEMA DE LOS HOTELES NO SOLO PENDE DEL TURISMO, SINO DE DIVERSOS VIAJEROS

En un escrito de los señores Fabricius y Compañía, se hace constar que los buques excursionistas redundan en beneficio del comercio y siempre dejan algunas utilidades a los navieros

Confirmando y completando la noticia anticipada ayer, de que los señores Fabricius y Cía., Agentes Generales en Cuba del Lloyd Norte Alemán, dirigieron una interesante y razonada carta a la Asociación de Comerciantes de la Habana sobre el tan debatido problema de los hoteles flotantes. Las señores Fabricius hacen constar en dicho escrito que el problema que confrontan los hoteleros es común a todas las ciudades de América y de Europa, debido a la depresion económica existente, que a su vez afecta, también, a todos los demás sectores de la industria y del comercio. En cuanto a los excursionistas que llegan a Cuba en los hoteles flotantes, demuestran que se trata de personas modestas que de otra manera y en las actuales condiciones no podrían efectuar ningún viaje, pero que en las pocas horas que dedican a visitar la Habana gastan, sin duda, bastante dinero, con beneficio general.

Según los señores Fabricius y Cía., el problema de los hoteles no depende sólo de los turistas sino también de otra clase de viajeros, bien sean viajantes del comercio, o particulares, cuyo número ha disminuido considerablemente. En el escrito se afirma que es incierto que los buques excursionistas hagan enriquecer a los navieros, pues lo cierto es que los gastos de los vapores en comparación con los precios sumamente reducidos para las excursiones, son altísimos, y que los viajes realizados con vapores de gran tonelaje han dejado pérdidas a los armadores, al traer a Cuba turistas más o menos beneficiosos, debiendo, además, tenerse en cuenta que las excursiones a bajos precios, obedecen, en parte al propósito de evitar el tener que amarrar los vapores sin usarlos.

La carta referida concluye en la siguiente forma:

«Somos partidarios de no poner en los vapores ningún anuncio o folleto que puedan desviar al turista o que le indique no hacer compras en nuestro puerto, ya que los que suscriben tienen mucho interés en que los turistas gasten algún dinero aquí en beneficio del comercio de Cuba. También somos partidarios de que se les deje libres a los excursionistas al menos un medio día, para efectuar compras.»

Mercado de Cambios

La libra esterlina floja.
Sostenida la peseta española.
No hubo operaciones.

COTIZACIONES

New York, cable	⅛ P.
New York, vista	3|32 P.
Londres, cable	3.30 ½
Londres, vista	3.30
España, cable	8.21 ½
España, cable	8.19 ½
París, cable	3.92
París, vista	3 92
Liras, vista	5.13
Liras, cable	5.14
Suiza, vista	19.29
Suiza, cable	19.28
Bélgica, cable	13.87
Bélgica, vista	13.86
Alemania, cable	23.74
Alemania vista	23.73
Hong Kong, cable	22.75
Hong Kong, vista	22.70
Amsterdam cable	40.25
Amsterdam, vista	40.24
Canadá, cable	6 ⅜ D.
Canadá, vista	6 D.
Peso argentino, cable	25 ¾
Peso argentino, vista	25 ⅝

NUEVA PAPELERA CUBANA, S. A.

AVISO

Se avisa por este medio a los tenedores de BONOS HIPOTECARIOS SERIE "B" emitidos por la PAPELERA CUBANA, S. A., que el Cupón número 20, correspondiente a esos bonos se pagará a partir de hoy todos los días hábiles de 1 a 3 p. m. en las Oficinas de esta Compañía, calle de Oficios número 18, cuarto piso.

Habana, 9 de noviembre de 1932.

NUEVA PAPELERA CUBANA, S. A.

R. Palacios,
Presidente

SANIDAD IMPUSO AYER $600.00 DE MULTA A VARIOS CARNICEROS

Numerosas multas ascendentes a cien pesos cada, ha impuesto el Secretario de Sanidad y Beneficencia a otros tantos carniceros de esta capital, con vista de los informes emitido spor el Supervisor de Carnes y Mataderos.

Los multados son los señores Alonso Blanco Lobeto, de Animas 77; César López Durende, de Escobar 201; Eloy López Reyna, de Revillagigedo y Puerta Cerrada; Manuel Salas Rubio, de 11 y 12, Vedado, reparto Lawton; Benigno Buron, de 21 y E., Vedado; y Marcelino Morán Blanco, de San Lázaro 20, en la Víbora.

El propio Secretario de Sanidad ratificó ayer la multa de cien pesos impuesta a Pedro Sánchez, vecino de Camagüey, por conducir 156 libras de carne en una carretilla, sin chapa, circulación, ni «conduce» de matadero autorizado.

TRES DETENIDOS POR SOSPECHAS DE ROBO

El tenente Miguel Angel Rodríguez y el vigilante Montaner, arrestaron en la esquina de Carlos III y Márquez González, a tres conocidos delincuentes, nombrados José Manuel López Rivero (a) «Pica Pica», sin domicilio; Manuel Pérez Argudín, vecino de Sitios, 114 y a José Espinosa Moré, también sin domicilio conocido, porque los sorprendieron en esa esquina en actitud sospechosa.

Los detenidos ingresaron en el Vivac.

UN PROCESADO

Por el juez de Instrucción de la Sección Segunda fué procesado ayer con fianza de quinientos pesos, Aurelio Armada o Madan, por disparos de arma de fuego, contra determinada persona.

Representantes de productos farmacéuticos

Celebraron ayer el almuerzo mensual, asistiendo invitados de honor, quince personalidades

Ayer, en el hotel «Bristol» tuvo efecto el almuerzo mensual de la «Unión de Representantes de Productos Farmacéuticos Extranperos», constituyendo un acto cordial y brillantísimo.

En las mesas dispuestas tomaron asiento los siguientes invitados de honor:

M. Walter Bomer, vicepresidente de la «Bristol Myers»; doctor José I. Rivero, director del DIARIO DE LA MARINA; señor H. Govín, director de «El Mundo»; señor E. Quílez, director de la revista «Carteles»; señor W. L. Davidson, director de «Havana Post»; señor Monroe, agente de publicidad; señor Clarey, director de publicidad de la «Bristol Myers»; señor Carlos Rivero, doctor José López Silvero, secretario de la Asociación Médica Panamericana; doctor Omelio Freyre, abogado de los Laboratorios Lederle; doctor Carlos Gárate Bru, abogado consultor de Marcas y Patentes; señor Agustín Reyes, representante de varios laboratorios; señor Frank Ortega, director de la revista «Cine Mundial»; señor Luis Ortega, agente general de la misma; Ignacio Sánchez, representante de varios laboratorios.

Asimismo, los siguientes señores asociados:

Señor Ricardo G. Mariño, presidente de la Unión; doctor Carlos J. Goltz, de Parke Davis y Cía. y ex presidente de la Unión; señor Emilio Roelandts, vicepresidente; Elie Naon, de la firma J. Pauly y Cía.; Emil Hachez, representante de varios laboratorios; Julio E. Porro, representante los Laboratorios Lederle; Hans Munch, de la Casa Merck; doctor Pablo Kluetz, de la casa Schering; Alejandro Carvajal, de la firma J. Rafecas y Cía.; Sebastián Figueras, editor de la Revista Médico Farmacéutica; Eladio Fernández, de la casa del doctor Alberto Johnson; doctor Oscar Wurst, de The Bayer Co.; doctor M. Briata, de Luigi Lepori; doctor Enrique L. Triay, de Carlo Erba; señor Miguel Sed, de la firma Sed Trichard y Cía.; señor Ramón Maristany, de la firma Frederick Sterns; doctor Félix Quintana, de J. R. Pagés; José Artecona, secretario de la Unión.

Después de que el presidente social, señor Mariño, hizo la debida presentación de los distinguidos invitados, se trataron distintos asuntos de interés general sobre Marcas y Patentes e imitaciones de productos farmacéuticos.

Hicieron uso de la palabra—siendo muy aplaudidos—los doctores Rivero, Gárate Bru, Golz, señores Mariño, Agustín Reyes, Miguel Sed y S. Figueras.

SUSCRIBASE AL Diario de la Marina

MERCADO DE TABACO

Varias e importantes compras de clases bajas en el mercado. Otras operaciones se llevan a cabo en las zonas productoras. Las condiciones atmosféricas no son favorables hasta el momento

Aunque varios fabricantes de esta capital y del Norte, se interesan estos días por vegas finas de Vuelta Abajo, de la última cosecha, hasta ayer, que sepamos, no habían concertado en firme ninguna operación. Nos referimos a las compras que tratan de verificar en esta plaza. Porque en primeras manos, amén de la acción que desarrolla la Cuban Land, otras firmas manufactureras—una o dos, al menos—tratan también de adquirir algunas vegas. Son los fabricantes que se proponían comprar en los finales del año o después del primero de Enero, y que unos por necesidades que pensaron no tener hasta los primeros meses de 1933 y otros impulsados por la previsión ante la acción de la mencionada Compañía, llevan a cabo ahora lo que se proponían hacer después. Otro factor que acaso contribuya o justifique este movimiento de los fabricantes a que nos referimos, es la realidad desfavorable que experimentan los cosecheros de Vuelta Abajo. Desfavorable por la falta de recursos y por los factores atmosféricos, que no han sido propicios aún este año, en general, y que parece seguirán produciendo trastornos. Por lo pronto, ya han determinado una cosecha corta y tardía.

Pero estemos atentos a la acción que se proponen desarrollar esos fabricantes, y digamos lo demás que ayer supimos y confirmamos en el mercado local.

Urtiaga, Toledo y Compañía, que habían registrado y cargado ciento cincuenta y cinco pacas de capadura y botes, de la nueva cosecha de Las Villas, en los almacenes de Puente y Compañía, compraron a Muñiz y Hermanos ciento once pacas de las dos mencionadas clases, y cargaron cincuenta y dos de botes solamente que acababan de comprar a Tomás Benítez León.

También de capadura, botes, manchados y permanentes, de la misma procedencia e igual tiempo, han comprado unos tres mil pacas y tercios a los Sindicatos Tabacaleros los señores Constantino González y Compañía, quienes ayer empezaron el registro de dicho tabaco.

Trejnta terciso de puntillas, de zonas de llano de Vuelta Abajo vendieron y entregaron H. Duys y Compañía al exportador Mark A. Pollack.

Domingo Méndez y Compañía estuvieron registrando ciento ochenta y cinco tercios de puntillas, bronco y colas, de la nueva cosecha, que los compraron a uno de los cosecheros que les mandaron sus vegas este año.

Otros menores lotes, de distintas clases y procedencias varias, pasaron también de manos durante el día.

LA RAMA QUE ENTRO

Por los ferrocarriles no había entrado un tercio ni una paca hasta las seis de la tarde. En camiones entraron estas partidas:

De Guayos, para Lobeto y Compañía, 84.

De Pinar del Río, para Domingo Méndez y Compañía, 201.

De Los Palacios, para Cano y Hermanos, 55.

De Guayos, para Ruiz Sánchez y Compañía, 181.

De Puerta de Golpe, para Domingo Méndez y Compañía, 53.

COMPRAS EN LOS CAMPOS

Manuel Gutiérrez, comerciante de Mataguá, provincia de Santa Clara, compró en Santa Elena, zona de Las Lomas, la acreditada vega de Candido Bordón, que tenía quinientos quintales en matules. Ese tabaco será escogido en los talleres que en la mencionada localidad tiene funcionando el señor Gutiérrez, quien ha empezado a mandar los tercios a los almacenes de esta capital de los señores Constantino González y Compañía.

Doscientos veintiséis tercios de tripas y de puntillas, broncos y colas compraron en Santo Tomás, de la provincia pinareña, a Juan Paz y Luis Mesa, los fabricantes de esta capital señores Domingo Méndez y Compañía.

Los mercaderes de Martín Dosal e Hijos compraron otras cantidades de clases para su cigarrería en varias zonas de Vuelta Abajo. Pero no nos dice nuestro informante otros detalles acerca de estas compras.

La afamada vega «El Gacho» y otras de San Juan y San Luis han sido compradas por los peritos de la Cuban Land and Leaf Tobacco Company, quienes siguen por aquellas zonas en su acción de compras.

PROTESTAN LAS FERRETERIAS ANTE SANIDAD

La supuesta interpretación errónea de las leyes ha sido la causa de dichas protestas

El jefe local de Sanidad, contestando un escrito de un almacén de ferretería de la capital, informó en estos días que, aunque los almacenes de ferretería no están incluídos en el artículo 65 de las Ordenanzas Sanitarias, a los efectos de la correspondiente licencia sanitaria, están sujetos al informe previo de dicho Negociado para poder obtener la licencia municipal, agregando que ese Negociado es el que concede las licencias municipales. La firma interesada contestó ayer, por conducto de la Cámara de Comercio Cubana, la que va a intervenir en este asunto, que insiste en que las ferreterías no están obligadas a obtener la licencia sanitaria por no estar incluídas en el citado artículo 65, que fija terminantemente la clase de establecimientos que deben solicitar dicha licencia. En cuanto al informe de la Jefatura de Sanidad, está de acuerdo, pues es sabido que los Municipios, antes de conceder una licencia municipal, deben solicitar el informe favorable de la Sanidad, de cualquier clase que sea el establecimiento. Pero, no está absolutamente conforme con que el informe que la Sanidad debe enviar a los Municipios se convierta en la exigencia de la licencia sanitaria, que es obligatoria sólo para fondas, hoteles, figones, restoranes, cafés y demás establecimientos que cita terminantemente el repetido artículo 65, y mucho menos está conforme con que las licencias municipales vienen expedidas por la Jefatura Local de Sanidad, pues ni eso es cierto, ni se ha hecho nunca, ni puede hacerse, por pertenecer su concesión a los Municipios exclusivamente, a quienes se solicitan y se pagan.

Se están imponiendo multas a los ómnibus por marchar con exceso de velocidad, con peligro del pasaje

Instrucción Pública ha comunicado al Distrito Central que las becas para la Escuela Técnica Industrial de Mujeres serán dos por cada provincia. Plazo para los motores industriales

El Jefe del Departamento de Impuestos, señor Aranda, estuvo conferenciando durante más de una hora ayer con el Alcalde señor Izquierdo. La entrevista tuvo lugar en el despacho del Alcalde, después de haber éste hecho un recorrido por las oficinas de Tesorería y de Contaduría.

No se hizo ninguna declaración oficial acerca del resultado de la entrevista del Jefe de Impuestos y el Alcalde; pero se supone, tiene relación con el proyecto de reorganización del citado Departamento, para lograr activar los expedientes de apremio por contribuciones atrasadas, tanto por industria y comercio como por fincas urbanas.

LOS MOTORES

Ayer despachó también con el Alcalde Sr. Izquierdo, el Jefe del Departamento de Fomento, señor Luis Echevarría. El Alcalde ordenó la confección del decreto a que nos referimos en nuestra edición anterior concediendo prórroga de 15 días a los que tienen en sus industrias o comercios funcionando motores que fueron instalados sin la debida autorización de los técnicos del Departamento de Fomento y, por consiguiente, sin el pago de los arbitrios debidos.

Transcurrido este plazo, se ordenará una inspección general para prescintar aquellos motores q. continúen trabajando en forma ilegal y al efectuarse, entonces, el pago de los arbitrios, se impondrá al infractor como penalidad, el pago del duplo de los mismos.

DEFRAUDACIONES

Se levantaron actas de defraudación por inspectores del Departamento de Gobernación, en los establecimientos siguientes, que funcionan sin licencia: sedería de Plácido 64; rastro en Máximo Gómez 363; juego de dominó en Muralla 80; venta de tabacos y cigarros en Galiano 98; café cantina, en Galiano 98; posada en Sol 103; y obras de construcción en Prensa 29.

EXCESOS DE VELOCIDAD

Fueron impuestas multas por exceso de velocidad en los ómnibus números 7, 26, 126, 19, 13, 29, 83 y 16 de varias empresas, al marchar en esa forma por Luyanó y Batista.

Por infracción de la Ley del Cierre fué multado el señor Antonio Fernández, dueño del establecimiento sito en Revillagigedo 69. Por igual motivo fueron multados Claudio 42, de Plácido 42; Víctor García, Lacoste 41; Domingo Martínez, Compostela 62; y Pedro Sánchez, de Gloria 171.

BECAS EN LA ESCUELA TECNICA PARA MUJERES

El Secretario de Instrucción Pública remitió ayer al Alcalde jefe del Distrito Central, copia del decreto presidencial que modifica el funcionamiento de la Escuela Técnica Industrial para mujeres de Rancho Boyero. Según el citado decreto, cada provincia solo podrá enviar dos jóvenes becadas en cada curso escolar de la Escuela.

ESTABLECIMIENTOS EMBARGADOS

Ayer participó al Distrito Central el Juzgado Municipal del Este de la Habana, que se había dispuesto el embargo preventivo de los establecimientos Monte 13, Bernaza 64 y uno en la Plaza del Polvorín.

DIETAS DE PENADOS

La Secretaría de Gobernación recordó ayer al gobierno local de la Habana, el pago de las dietas de los penados recluídos en la Cárcel de esta ciudad y de las mujeres detenidas en la Cárcel de Guanabacoa, dietas correspondientes al mes de octubre pasado.

PROCEDIMIENTO HIPOTECARIO

Por el Juzgado de Primera Instancia del Norte de la Habana, se envía copia del acta de adjudicación hipotecaria seguida por el señor Raoul Bonnet contra el señor O Fernández.

ERARIO DEL DISTRITO

Recaudación del día 7 del actual: Ejercicio Corriente, $2,916.94. Resultas, $1,338.27. Gobierno de la Provincia, $568.03.

Existencia en caja: E. Corriente, $27.56. Resultas, $17.775.17. Gobierno de la Provincia $2,721.94. Presupuesto Extraordinario $432.94. Depósitos $100,231.48. Total pesos 121.189.09.

Cobros: por la inscripción de vehículos $126.05. Por Cuotas ocasionales $472.06. Espectáculos Públicos $228.63. Multas $2.00.

Los pagos: ayer se estaban pagando los haberes del mes de octubre a los empleados de los mataderos.

BOLSA DE LA HABANA

NOVIEMBRE 8 DE 1932

BONOS Y OBLIGACIONES

	Comp.	Vend.
Cuba 1904 Speyer	89½	96
Cuba 195 Deuda Int	37	42
Cuba 1909 4½	74	84
Cuba 1914 Morgan	89	98
Cuba 1923 5½ Morgan	76	80
Cuba 1945 (5½) Obras Públicas	41⅝	43½
Cuba (5½) 1935 Obligaciones oro	26½	33
Cuba (5½) 1940 Azúcar	76	83⅞
Cuba: Morgan, Seriados 5½ por 100 1927:		
F —Vence 1 julio 1933	84	95
G—Vence 1 julio 1934	—	—
H—Vence 1 julio 1935	—	—
I—Vence 1 julio 1936	—	—
J—Vence 1 julio 1937	—	—
Certificados de serie 5½ por 100. — Obras Públicas:		
Vence Diciembre 31 de 1932	89⅝	95
Vence junio 3 de 1933	79	95
Ayuntamiento Habana 1a. hip	96	106
Ayuntamiento Habana 2a. hip	96	106
Centro Asturiano	22	45
Agrícola Oriente Cuba-Banco Territorial — Serie B	—	—
Cervecera	30	—
Cervecera (Obligaciones no hip.)	7	16
Ciego de Avila	—	—
Curtidora	—	—
Gas	85	92
H Eléctric (Consolidados)	16	25
H. Electric (Obligaciones no hip.)	3¾	7
Irombeer (Obligaciones no hip.)	—	—
Jarcia Matanzas	70	95
Edificio La Metropolitana (S. A.)	—	—
Ladrillos	—	—
Matadero	—	—
Nueva Fábrica de Hielo	80	100
Papelera serie A	80	—
Papelera serie B	50	—
Teléfono	56	85
Unidos	7	—

ACCIONES

	Comp.	Vend.
Agrícola Oriente Cubano. (En circulación $6.000.000)	—	—
Banco Territorial	—	—
Banco Territorial (Beneficiarias)	—	—
Banco de Préstamos sobre Joyería	—	—
Cervecería	7	—
Ferrocarriles Consolidados de Cuba (Preferidas)	2	5
Cuba Cane prefs	—	—
Cuba Cane com	—	—
Kokofat prefs	—	—
Kokofat com	—	—
Cuba R. R.	6	15
Curtidora	—	—
Fibras y Jarcia	—	—
H. Electric Utilities Co. prefs. 6 por 100	18	21
H. Electric Utilities Co. prefs. 5 por 100	8	14
H. Electric Railway Co. preferidas	2	7
H. Electric Railway Co. comunes	⅜	1
Jarcia prefs	12	—
Jarcia prefs ex dividendo en acciones	10	—
Jarcia, comunes	1½	—
Licorera de Cuba	4¾	6
Lonja preferidas	—	—
Lonja, comunes	—	—
Matadero	—	—
Seguros La Mercantil	—	—
Metropolitan Auto	100	—
Naviera prefs	10	—
Naviera com	2	2½
Nueva Fábrica de Hielo	48	100
Nueva Fábrica de Hielo (beneficiarias)	15	30
Perfumería, prefs	—	—
Perfumería, com	—	—
Pesca, prefs	—	—
Pesca, com	—	—
Teléfono, prefs	37	41
Teléfono, com	10	—
Unidos	2¼	3½
Union Oil	6	10

MERCADO GANADERO

De mañana a pasado se esperan remesas de ganado procedente de la provincia pinareña.

LOS PRECIOS EN PIE

Precios pagados por compradores en los mercados de origen:

El vacuno

En Oriente, de 2½ a 3 centavos con el 5 por 100 de descuento.

En Camagüey, de 2½ a 3 centavos con el 5 por 100 de descuento en la finca, y sin descuento en la ciudad.

En Las Villas, de 2½ a 3 centavos con el 10 por 100 de descuento.

En Pinar del Río, de 2½ a 3½ centavos; pero pesado y entregado en los mataderos de esta capital.

El lanar

El lanar, de 3½ a 5 centavos.

De cerda

Del país, de 7 a 7½ centavos.

MATADERO DE LUYANO

En el Matadero de Luyanó se sacrificaron las siguientes reses:

De vacuno	60
De cerda	35
De lanar	14

Los precios que rigieron en el Matadero de Luyanó fueron:

	Cts. kilo
Vacuno, de	12 a 13
Cerda, de	21 a 32
Lanar, de	20 a 30

MATADERO INDUSTRIAL

En el Matadero Industrial se sacrificaron las siguientes reses:

De vacuno	139
De cerda	62
De lanar	25

Rigieron los siguientes precios en el Matadero Industrial:

	Cts. kilo
Vacuno, de	12 a 13
Cerda, de	21 a 32
Lanar, de	20 a 30

LAS COTIZACIONES DE LA PLATA Y COBRE EN LA BOLSA DE LONDRES

LONDRES, noviembre 8.—La plata en barras se cotizó hoy a 18⅜ peniques la onza.

El cobre electrolítico se cotizó a 35 libras esterlinas 10 chelines, compradores, y 36 libras, vendedores.

N. GELATS y Cía.

Habana. BANQUEROS Aguiar 106-108

Vendemos cheques de Viajeros
Pagaderos en todas partes del mundo
y Cartas de Crédito Circulares
en las mejores condiciones.

"SECCION DE CAJA DE AHORROS"

Recibimos Depósitos en esta Sección Pagando el 3 por 100 Anual. Todas estas operaciones pueden efectuarse también por correo

M.E.C.D. 2016

Prado arriba, Prado abajo.....

ANOCHE, EN CASA

FUE ayer, en las primeras horas de la noche ya.

La redacción quedó iluminada.

El hilo directo de nuestro cable no había dejado de funcionar ni un solo momento desde la tarde.

Canel y Bilbao estaban junto al hilo, sentados a sus máquinas de escribir.

Roberto Santos tenía los espejuelos muy abiertos y brillantes. Y Ramiro iba recogiendo las largas tiras de papel impresas en inglés.

Los teléfonos sonaban con premura, con urgencia, con exigencia, con insistencia.

Villares distribuyó los teléfonos.

Manuel Calvo atendía uno. Rey Lanes tomó otro. Hernández Cárdenas el de más allá. Faustino Leal el de la derecha y Celestino Alvarez el de la izquierda. Y así otros...

Caravia se había vestido de negro, muy paquete, para irse de teatro, pero le dijeron:

—No te vayas, que ahora es la gorda.

Y Caravia quedóse esperando.

Díaz Versón comenzara a desarrollar una nueva teoría sobre ciclones, pero le dijeron:

—Déjate de ciclones que el de esta noche sí que es un verdadero huracán.

Y Díaz Versón enmudeció.

Pancho Pérez estaba empeñado en describir las comodidades de un nuevo buque que puede embarcar mucha gente, pero le dijeron:

—Eso será después; ahora lo importante es lo otro.

Y Pancho Pérez se resignó.

Bedriñana daba carreras y daba carreras Lombardo y corría Galiana y corría Villares...

La agitación no cesaba.

Hugo Mamelis nos vino hablando de azúcares y le dijimos:

—¿Qué nos importan los azúcares, si aquello vale más?

Y Mamelis se tragó la pipa con picadura y candela.

Preguntaban por teléfono:

—¿Quién ganó?

—¡:Roosevelt!!

Contestaban desde la Redacción.

—Pero ¿ustedes están seguros?

—Segurísimos.

—¿Y se sabe, así tan pronto?

—Señorita, allá votan por máquina.

—Ahora me lo explico. ¿Y por qué no traen esas máquinas a Cuba?

—Aquí no las queremos ni regaladas. No tendrían gracia. Nuestro vino será amargo, pero es nuestro vino.

Otra vez el teléfono:

—¿Tienen noticias de la próxima pelea entre Chocolate y La Barba?

—Ahora no hay más que Roosevelt.

—¿Triunfó?

—Para siempre.

—¿Y saldremos beneficiados los cubanos?

—Seguramente. El peso que nos va a quitar de arriba Mr. Franklin!

—Es decir...

—Que usted podrá vender toda su «azuquita», mi alma, y al precio que quiera.

Cuando supimos que el Roosevelt era el hombre y que había arrollado como un toro, el júbilo estalló en la Redacción con los estruendos de un cañonazo.

¡Hasta don Tiburcio Castañeda, que es tan comedido en sus pasos, saltó de alegría!

Y al compás de unas peteneras cantadas por nuestro tenor oficial López Oliveros, bailaron Fernando Rivero, León Ichaso, Fernández Arrondo, Edel Farrés y el propio don Celso González.

Yo, aprovechando el contento de don Celso, le pregunté:

—¿Mojamos la victoria con champagne?

—Tenga en cuenta que los Estados Unidos es un país seco. Vaya a la nevera y refrésquese el gaznate si tiene sed.

¡A don Celso no lo ablanda ¡ni el triunfo de los demócratas!

Francisco Betancourt, que según se ha dicho en otros lugares tiene a su cargo el mercado ganadero, gritaba:

—¡Viva! ¡Bajaron los cascos y subieron los cueros! No va a quedar ni un hueso en el mercado...

Por la madrugada nos dirigimos a un observatorio para inquirir noticias sobre el meteoro.

—¿Viene o no viene el huracán?

—Ya no viene en vista del triunfo de los demócratas. Se ha desviado y ahora le va encima a Hoover...

X. X.

CONFIRMA EL AFORADOR OFICIAL LA SUSPENSION DE LOS REFINOS CUBANOS

La investigación sobre los cargos que se hacen contra varias firmas cubanas demorará de tres semanas a un mes. Y mientras tanto no se permitirá la entrada de refinos en los Estados Unidos

WASHINGTON, noviembre 8 (US) El aforador federal F. J. H. Kracke, del puerto de Nueva York, ha notificado ayer oficialmente al Bureau de Aduanas que ha ordenado la suspensión del aforo de las importaciones de azúcar refinado de Cuba en espera del resultado de la investigación sobre los cargos que se hacen contra algunas firmas cubanas.

El Comisionado de Aduanas, Frank Dow ha declarado que la investigación quedará terminada en el plazo de tres semanas a un mes, agregando que el Bureau no tiene ningún agente en la Habana en estos momentos y que probablemente enviaría uno desde la Florida o New York para que realizara investigaciones.

«La investigación tardará de tres semanas a un mes», nos dijo hoy. «Cuando se termine se presentará un informe al Bureau de Washington para que decida lo que crea pertinente.

«A nosotros nada nos toca que hacer hasta que la investigación termine».

Los importadores americanos ponen en duda el derecho de suspender el aforo de las importaciones sin dar cuenta antes al Bureau de Washington, pero Dow dice que la orden se ha dado de acuerdo con las disposiciones vigentes.

«El Aforador de Nueva York tiene autoridad para ordenar por su cuenta una investigación, con tal de que nos notifique inmediatamente después que ha tomado tal acuerdo.

«El simplemente nos pidió una investigación por conducto del servicio de Aduanas y éste le envió un hombre para que la hiciera. Mientras tanto el Aforador puede demorar al despacho de las importaciones que considere dentro del asunto a investigar».

Fué hermoseada la Avenida de los Presidentes

Obras Públicas está atendiendo a los parques, limpiándolos y sembrando plantas de adorno

Para atender a todos los parques de la capital, hay una cuadrilla de treinta hombres, de los que es Jefe el viejo Jefe de Parques de la Secretaría de Obras Públicas, señor José Díaz Vidal.

El Secretario de Obras Públicas, ante las economías que hace algún tiempo se vió precisado a llevar a cabo, de acuerdo con el Jefe del Negociado de Calles y Parques señor Melquiades Montes, procedieron a la reorganización del personal y modificación del sistema, comisionando al señor Díaz, para que dicho personal, en el que figuran obreros expertos en los distintos trabajos que requiere el cuidado de los parques, quedara constituido en forma que pudiera atender al ornato y limpieza de los parques, trabajando periódicamente en todos.

LA AVENIDA DE LOS PRESIDENTES

Se ha convertido en un verdadero Paseo, desde el Malecón a la calle 27, miles de plantas de adorno fueron sembradas, las que atendidas con esmero, dan al amplísimo Paseo un hermosísimo aspecto.

LOS DEMAS PARQUES

No se ha desatendido ninguno de los parques importantes, y la Plaza de la Fraternidad, el Parque Central, La Avenida de las Misiones, el Parque El Maine, Medina, Carlos Miguel de Céspedes, Villalón, el Parque de la Iglesia en el Vedado, Menocal y otros, son atendidos con especial interés, por el grupo de jardineros con que cuenta la cuadrilla, a los que se ha confiado la siembra de plantas, el recorte del césped, y los trabajos de ornato.

Otro grupo, está destinado a segar la yerba, podar los árboles limpiar y cuidar los canteros, y recortar las plantas de adorno.

El señor Díaz Vidal ha rendido un informe de la labor realizada en ese sector, y ha dado cuenta de los trabajos que requieren otros parques de la ciudad y de los diferentes barrios que necesitan se les preste debida atención.

LA CALZADA DE AYESTERAN

Ha sido aprobada por el Secretario del Ramo, la reparación de la Calzada de Ayesterán, la que ha sido reparada en toda su extensión.

LA ENTRADA A LOS JARDINES DE PALATINO

Están adelantados los trabajos que se ejecutan en la construcción de la calle que de la Calzada de Palatino, da acceso a la Planta de Bombas de Palatino y jardines de la misma. Además de la calle se construye el alcantarillado y las aceras de esa calle, con lo cual podrán los visitantes que con frecuencia desean conocer el servicio de Acueducto de la Habana, especialmente, los turistas, entrar en dicho lugar con toda comodidad.

SENTIDA CONDOLENCIA

El señor Carlos Enríquez Zárate, empleado del Departamento de Calles y Parques de la Secretaría de Obras Públicas, ha recibido de sus compañeros, sentidos testimonios de condolencia, por el fallecimiento de su hermana, la señora Cristina Pino y Zárate.

Al entierro de la finada en el cementerio de Colón, concurrieron numerosos empleados, y distinguidas personalidades de Marianao, donde era muy estimada, por haber residido muchos años en dicha localidad. Reciba su esposo el señor Diego González, el señor Enríquez Zázate y demás familiares nuestro pésame.

Tres individuos sustrajeron 194 pesos de un camión

Dos de los presuntos autores fueron detenidos. Un niño fué arrollado por un auto-bus

José Ortiz Arroyo, vecino del poblado de Cabaiguán, denunció a la policía, que tres individuos, a uno de los cuales conoce por (a) «Cara Cortada», habían logrado sustraerle la suma de 194 pesos, que guardaba debajo del asiento del camión que maneja, cuyo vehículo dejó situado en la esquina de Monte y Matadero, mientras trataba un asunto con Virgilio Fernández, comerciante establecido en el Mercado Unico.

La policía detuvo, ulteriormente, a Tomás Cid Rodríguez, vecino de San Ramón 15, y a Diego Rodríguez Martínez, que reside en Corrales 45, por estimarlos complicados en estos hechos, siendo puestos a disposición del Juez de Instrucción de la Sección Quinta.

MENOR LESIONADO DE GRAVEDAD

En el centro de socorro de Luyanó, fué asistido de lesiones de carácter grave, el menor Rolando Mesa Corri, de 11 años de edad y vecino de Universidad número 5, que le produjo al arrollarlo en la esquina de Luyanó y Batista, el ómnibus número 7 de la empresa La Nacional, que conducía el chofer Juan Miranda Bacallao, vecino del Reparto Diezmero.

Según se pudo comprobar, dicho menor venía montado en la parte trasera del camión 64207, que por dicho lugar conducía Hermes Crespo Grillo, cuando al comenzar a quemársele los frenos, detuvo la marcha repentinamente, momentos que aprovechó el menor para arrojarse del vehículo, siendo entonces alcanzado por el ómnibus.

DENTRO DE LA REALIDAD

economica de hoy

ESTA NUESTRA OFERTA DE SERVIRLE A DOMICILIO:

DIARIO DE LA MARINA
INFORMACION y
LA REVISTA "ORBE"

POR EL PRECIO MINIMO DE

UN PESO SETENTA ::: CTS. AL MES :::

La mejor información general. Los artículos más documentados y mejor escritos y la Revista más interesante y mejor impresa de Cuba.

DIARIO DE LA MARINA
REVISTA "Orbe" . . . . . } $1.20
INFORMACION 0.50

SUSCRPCIONES POR LOS TELEFONOS:

M-7911 ::::: M-8495

Más novedades.

Acabamos de recibir una nueva colección de sedas de invierno, que ya hemos puesto a la venta. Siguiendo los dictados de la moda, estas sedas son principalmente "rizadas", de un material excelente, en los nuevos colores de moda.

Planta baja.

El Encanto

Los mejores 10 días del año

La conjunción de DOS PESOS en "EL ENCANTO" da por resultado un artículo de moda y de alta calidad.

¿Ha pensado usted lo que puede comprar con 2.00 en EL ENCANTO?

Siempre al principio de estación hay un difícil problema económico que resolver. Este año, con esta oferta sin precedentes, EL ENCANTO se lo ha resuelto atendiendo a los altos intereses sociales de la elegancia y la economía.

Cada artículo ha sido objeto de una esmerada selección porque ha de responder a la calidad tradicional que garantiza la etiqueta de EL ENCANTO.

Por arriba y por debajo de esta cifra hay otra infinidad de artículos de moda, de alta calidad, que satisfacen las exigencias de su gusto y de su economía.

Visite todos los Departamentos.

El Encanto

M.E.C.D. 2016

9A SECCION

TELEFONOS:
Dirección A-4151
Jefe de Redacción. A-3205
Sección de Sports M-7911

DIARIO DE LA MARINA

TELEFONOS:
Suscripciones. . . M-7911
A. Clasificados . . A-3333
Agencia Mariano FO7330

9A SECCION

AÑO CIEN — ACOGIDO A LA FRANQUICIA POSTAL — LA HABANA, MIERCOLES, 9 DE NOVIEMBRE DE 1932 — EL PERIODICO MAS ANTIGUO DE CUBA — PAGINA TRECE

La España actual

LOS PLANES DE LOS SOCIALISTAS ESPANOLES

(Por LEON ICHASO)

PUES sí, señor E. G. Pedrell; los socialistas españoles han tenido la norma de anteponer las conveniencias y las posiciones de su partido a los principios y doctrinas de su sistema. Se han preocupado siempre más de hacer política partidarista que socialismo auténtico y verdadero.

Así ocurrió en su último Congreso que algunos han inflado tanto de hosannas y de loores. Los mismos congresistas sobre todo los oportunistas, los propugnadores de la permanencia de sus jefes en el Gobierno, declararon explícitamente que éste y otro puntos no eran cuestiones de doctrina, sino de mayor o menor interés del partido. Hasta citaron para justificar este proceder a Kautsky, uno de los pontífices máximos del marxismo, propicio a esta pauta de los socialistas españoles. Sobre lo doctrinario del socialismo, sobre la República, la agrupación política en cada una de las circunstancias. «El interés de partido, —llegó a afirmar un delegado del Congreso Socialista— debe estar antes que el interés nacional y no se debe fortalecer demasiado a la República para que no se vuelva contra nosotros...».

De este modo se comprenden perfectamente todas las posturas que los socialistas españoles del grupo de Largo Caballero han tomado en las distintas etapas y vicisitudes políticas: desmanes y desafueros sindicales, —huelgas, molotes y perturbaciones en los comienzos; la nutritiva y dócil cooperación bajo la dictadura; la actitud abstencionista con los gabinetes prerrepublicanos; el alzamiento militar, la participación directa con las agrupaciones burguesas republicanas para llegar al Poder y la persistencia, ahora, en mantenerse en el Gobierno, para monopolizar desde él la opinión pública y la política.

Pero no se contentan los socialistas, según se desprende de las sesiones del Congreso, con mandar de un modo parcial y restringido. Aspiran a más; a obtener plena e íntegramente el poder, de modo que sea su partido sólo, sin mezcla de ningún grupo republicano, el que rija a España. Eliminar el republicanismo más o menos radical o más o menos burgués en todos sus aspectos e instituir el socialismo de su partido; he aquí el fin, el objeto y el plan definitivos de Largo Caballero y compañía. Las características españolas —dijo Indalecio Prieto propugnando la continuación de los suyos en el Gobierno— impiden la plena aceptación del Poder por los socialistas, ya que no podrían éstos gobernar en socialista. Gobernar en socialista, única y exclusivamente en socialista: esa es la meta que ahora más que nunca persiguen los jefes marxistas de España. Ya, gracias a la coalición republicano-socialista, gracias a la decidida protección del Presidente del Consejo de Ministros, señor Azaña, quien hasta que consiga la alianza izquierdista republicana necesita de ellos, y gracias a la falta de cohesión, apatía y debilidad de las derechas, han logrado imponer casi completamente su voluntad y su programa. Pero eso es poco para ellos. No han de parar hasta que eliminen, si pueden, aún a sus colaboradores de ahora y queden dueños completos, si eso es posible, de la situación política. «No queremos que a nuestra izquierda —ha dicho un jefe socialista— figure fuerza alguna organizada». Y a la derecha—agregamos nosotros—aquellos que nos convengan; aquellos a quienes manejemos a nuestro arbitrio».

Los socialistas españoles son sostenedores necesarios de la República. Los socialistas españoles son como el pararrayos, que contiene los radicalismos y los excesos de la demagogia y de los extremistas. Su moderación y su discreción y su tacto en llegar nada más que hasta allí donde el pueblo español puede y quiere llegar evitarán avances peligrosos y perturbadores. Así pensaban no pocos republicanos, aún de la derecha. Así les hicieron arrumacos a los socialistas. Y, en efecto, son hoy los socialistas los que imponen esos excesos que traen en continua agitación a España y los que gritando siempre «plus ultra», más allá, en su revolución en marcha, pretenden llegar a otros mayores radicalismos y sectarismos, siquiera se avengan tan bien con España como los ritos de Brahma y de Siva.

No extrañamos por eso que, según el cable, tampoco vean hoy los socialistas con buenos ojos la constitución de la izquierda republicana que con tan pertinaz ahinco se empeña en organizar el señor Azaña en torno de Acción Republicana. Fueron ellos los que con más fervor inculcaron y predicaron la necesidad de que los republicanos formasen una fuerza capaz de sustituírles cuando dejasen el Poder. Pero ahora, obtenida ya la autorización del Congreso podrán seguir en él hasta q. lo estimen conveniente, les estorba ese bloque proyectado por el Sr. Azaña, que, si se llegase a constituír, podría tal vez contrarrestar y mermar su fuerza y debilitar sus posiciones. Ya no sería entonces Azaña el que gira en torno de los socialistas, sino éstos en torno de Azaña.

Si el Congreso Socialista sirve, al fin, para abrir los ojos a las distintas agrupaciones políticas y ponerlas alerta contra sus planes y ambiciones partidaristas, podemos bendecir su celebración.

Los mallorquines, están disgustados por la persecución oficial a Juan March

La indisciplina de los estudiantes de veterinaria fué causa de que el gobierno clausurase inmediatamente esa escuela

Los diputados radicales persisten en su decisión de hacer hoy una interpelación al Gobierno, que no levanta la clausura de los periódicos para favorecer a los que forman el «trust»

MADRID, noviembre 8.—(INS).—El ministro de Instrucción Pública, don Fernando de los Ríos, ha dispuesto la clausura por tiempo indefinido de la Escuela de Veterinaria.

El motivo no ha sido otro, según se dice en el decreto que dispone la clausura de ese centro docente, que la indisciplina de los estudiantes, los cuales celebraron hoy una manifestación tumultuosa, protestando de uno de los acuerdos del consejo de la Escuela, en virtud del cual los graduados no podrán usar el título de Doctor.

El gobierno, según parece, no está dispuesto a tolerar que los estudiantes intervengan, ni tan siquiera por medio de protestas, en las resoluciones de las autoridades académicas, empleando a este efecto todo el rigor que permitan los antiguos reglamentos porque se rigen.

Desde hace varias décadas, los estudiantes de Veterinaria vienen aspirando al título de Doctor.

Ultimamente, bajo la república, un subsecretario de Instrucción Pública, cuando regía ese departamento el señor Marcelino Domingo, les concedió, y se concedió—porque el subsecretario era veterinario— el título de «Ingeniero Pecuario» que motivó grandes bromas en todo el país.

LOS RADICALES NO CREEN EN LAS PROMESAS DEL GOBIERNO

MADRID, noviembre 8.—(INS).—Los diputados radicales están dispuestos, según anunciaron hoy, a interpelar mañana al gobierno acerca de la continuación de la clausura contra los periódicos desafectos al gabinete de Azaña, la cual, según rumor popular, tiene por objeto permitir a los periódicos del trust formado por el jefe del gobierno ir adquiriendo alguna de la clientela que perdieron desde que se instauró la República.

Los diputados radicales se han indignado hoy al saber que a pesar de las promesas del ministro de la Gobernación, señor Casares Quiroga, que les dijo que llevaría el asunto al primer consejo de ministros que se celebrara, el gobierno se reunió hoy sin que tuviera tiempo de ocuparse del asunto.

El periódico «ABC» el de mayor circulación en España está cerrado desde el 10 de agosto, habiendo sido inútiles todos los esfuerzos de los empleados de ese diario, que son las víctimas indirectas de la clausura, para que se levantara la orden.

El embajador de España en Berlín ha hecho algunas declaraciones respecto a la situación mundial y la nacional

En cuanto a la nueva política de contingentes que se va a establecer en Alemania, dice que España no puede quejarse porque serán excluídos los plátanos, naranjas y vinos hispanos

MADRID, noviembre 8. (ST).—El embajador de España en Berlín, señor Araquistain, que se encuentra actualmente en Madrid, ha venido a España por muy pocos días para informar al Gobierno sobre algunos asuntos comerciales pendientes de resolución y de capital importancia para la economía nacional.

Hablando de temas internacionales, dijo que la Conferencia del Desarme no marcha porque todas las potencias quieren muy sinceramente el desarme de las demás.

Cuando se convenzan de que esto no es posible o de que desarmen todos o no se desarme ninguno, es posible que se decidan a buscar una solución por lo menos europea.

Mientras perdure la actual guerra económica, la actividad de los armamentos será un reflejo de esa lucha de intereses.

Pretender el desarme militar antes del desarme económico, es poner el carro delante del caballo.

Alemania sigue con vivísima curiosidad el proceso de la revolución española, diciendo que ni por sus fines inmediatos ni por su táctica se parece a la revolución rusa.

Alemania, que rinde culto al Estado asentado sobre la soberanía popular, se asombra ante una revolución como la española, que de la noche a la mañana produjo un estado revestido de la máxima autoridad.

La prensa alemana es una de las más honradas del mundo, y se ha permitido desvanecer desde sus columnas cualquier inexactitud.

La rapidez con que se sofocó la sublevación del 10 de agosto, puso de manifiesto la fuerza incontrastable de la República.

Yo, espontáneamente, la misma noche del día 10, di por fracasado el movimiento.

Hasta la prensa católica alemana condenó con gran dureza la militarada española.

En cuanto a las relaciones comerciales con Alemania, España no puede quejarse si se compara con la mayoría de los otros países, respecto de la nueva política de contingentes que va a establecer Alemania.

Serán excluídos de los contingentes los plátanos, naranjas y vinos españoles.

Serán sometidos a contingente los tomates y la uva, pero antes serán objeto de una negociación con España.

Espero una mejora del régimen restrictivo de divisas.

Me ha parecido excelente la invitación de Azaña para constituir un bloque de izquierdas republicanas; pero dudo de que se realice.

Hay que suponer que ese bloque sería para gobernar con estas Cortes o con las próximas; pero yo creo que ni los radicales aceptarían la presidencia de Azaña ni los demás partidos la presidencia de Lerroux.

Luis Araquistain

Comprador de votos, contrabandista y otras cosas más para sus enemigos, March es en Mallorca el indiscutible ídolo del pueblo

En cuanto a la cuestión religiosa, Mallorca es acaso la ciudad más profundamente católica de España por lo que la persecución religiosa causa también intenso malestar

PALMA DE MALLORCA, noviembre 8. (US).—En los círculos republicanos de Madrid el nombre de Juan March puede ser un anatema, pero en su isla nativa de Mallorca tiene legiones de amigos que se muestran resentidos de lo que consideran persecución del Gobierno contra él. De hecho, la expulsión de March del Parlamento, su arresto y encarcelamiento, así como la persecución religiosa del gobierno, le están enajenando rápidamente las simpatías de la opinión pública.

Juan March podrá ser para sus enemigos un comprador de votos, un contrabandista de tabaco y otras cosas más, como dicen los miembros del gobierno, pero para los mallorquines es un hombre que ha gastado el dinero a manos llenas para hacer el bien colectivo. Así, pues, cuando el gobierno inició la persecución contra March, los mallorquines consideraron que era una afrenta personal que se les hacía.

En cuanto a la cuestión religiosa, Mallorca es acaso más profundamente católica que ninguna otra región de España fuera de las Vascongadas, y los mallorquines están resentidos de las medidas antirreligiosas como una invasión de sus derechos personales.

Don Juan March

Juan March, varias veces millonario, banquero, propietario de líneas de vapores y de concesiones tabacaleras, así como financiero y espíritu director de las empresas más importantes de Mallorca, desde las del hierro y calzado a las de hoteles para turismo, es el rey financiero de la isla.

La mayoría de los mallorquines aun recuerdan cuando vino a ellas como un hombre de modestos recursos. Comenzó como banquero en pequeña escala, hizo dinero prestando dinero y poniendo el dinero de otros en inversiones. Pero no parece que fuera usurero en sus préstamos, ni mucho menos que agobiara a sus acreedores para el pago. De hecho su actitud para los que necesitan dinero para sus asuntos personales fué siempre paternal benevolente, pues tenía la rara habilidad de demostrar con hechos que hacía las prestaciones como amigo.

«El sesenta por ciento de la población de la isla le debe inmensos favores», ha dicho uno de los vecinos al corresponsal.

Durante la guerra Mundial, March encontró el medio de aumentar enormemente su fortuna, provisionando de gasolina a los submarinos alemanes que patrullaban el Mediterráneo.

Poco después de haber comenzado el gran conflicto, March se dedicó a fletar buques y a enviarlos con distintos cargamentos, ostensiblemente para algún puerto francés o del continente, pero que iban destinados a los submarinos, quienes hacían el trasbordo a corta distancia de las islas.

Aunque nadie ha podido demostrar que tuviera tratos ni contratos con el gobierno alemán, parece que a él no le desagradaban estos continuados actos de piratería.

Durante la dictadura March obtuvo el monopolio del tabaco en Marruecos. Se le acusa ahora de dedicarse al contrabando de tabaco y de haber defraudado al gobierno, por lo que se le ha encerrado en la cárcel.

Sin embargo, sus amigos, dicen que el Tesoro español ha recibido muy jugosos ingresos de las operaciones de March.

EL FINADO ARQUEOLOGO GALLEGO DON SANTIAGO DE LA IGLESIA, OBJETO DE HOMENAJE EN FERROL

La policía ha encontrado en Puentedeume, Coruña, el cadáver de una niña de cuatro años metido en un saco, creyéndose que se trate de un crimen, por lo que se está investigando el caso

LA CORUÑA, noviembre 8 (INS.)—Una comisión compuesta de delegados de las autoridades provinciales, a la que acompañan preeminentes personas de la Coruña, saldrán hoy de ésta, para el Ferrol, con el objeto de asistir a las ceremonias que se han organizado en dicha localidad en honor del arqueólogo gallego, ya difunto, don Santiago de la Iglesia.

El gobernador civil de la provincia presidirá uno de los actos más importantes de mañana.

DESCUBRESE UN INFANTICIDIO EN PUENTEDEUME

PUENTEDEUME, noviembre 8 INS.—La policía ha encontrado el cadáver de una niña de cuatro años envuelto en un saco y cree que se ha cometido un crimen, por lo que ha procedido a arrestar a Aurora Leira Castro, a la que supone autora del infanticidio.

OTRA VICTIMA DEL AUTOMOVIL

FERROL, noviembre 8. (INS.)—Otra víctima más hay que agregar a la larga lista de las producidas por los conductores de automóviles en esta región.

Ramiro Soto Verez fué arrollado por un automóvil y pereció poco más tarde a consecuencia de los traumatismos recibidos.

El hecho ocurrió esta mañana.

EN UNA REUNION, LOS ALCALDES DE ANDALUCIA ACORDARON PEDIR MAS LIBERTADES MUNICIPALES

El vapor «Magnhill» llegó de St. Pierre a Halifax, en Nova Scotia, conduciendo a veinticinco tripulantes del vapor español «Euskelarria», que se amotinaron en dicho buque

MALAGA, noviembre 8. (US)—Los Alcaldes de varios pueblos de Andalucía en una conferencia celebrada hoy en esta ciudad anunciaron que elevarán una petición al gobierno de Madrid, pidiendo más libertad de acción para sus Municipios.

Se rumoró que los Alcaldes se habían reunido para redactar un estatuto de autonomía, pero solo discutieron problemas municipales.

Los Alcaldes se reunirán nuevamente hoy para discutir la situación económica de las provincias del Sur.

EL CONSUMO DE CERVEZA EN ESPAÑA ES MUY PEQUEÑO

MADRID, noviembre 8. (US)—Aunque la cerveza encuentra cada día mayor popularidad en la República española, todavía se encuentra por detrás de otros países europeos en el consumo de esa bebida. Un cálculo hecho por las Cervecerías de Madrid acerca del consumo de cerveza per capita al año es ridículo en comparación con las cifras que arroja Alemania que es el país que más cerveza bebe en el mundo.

Durante los meses de junio, julio, agosto y septiembre de este año, los habitantes de Madrid bebieron menos de un litro por persona al mes. Se espera sin embargo que el consumo aumente debido a que la mujer comienza a cultivar el hábito de beber cerveza.

En España, lo mismo que en Francia, la bebida de mayor consumo es el vino.

VEINTICINCO ESPAÑOLES SE AMOTINAN EN UN BUQUE

HALIFAX, Nova Scotia, noviembre 6. (INS)—El vapor «Magnhill» que llegó de St. Pierre ha traído a veinticinco tripulantes del español «Euskalerria» de la matrícula de San Sebastián, España, que se amotinaron protestando contra el exceso de trabajo y la mala alimentación.

Desde aquí irán a Liverpool en el vapor «Newfoundland» para seguir después viaje a San Sebastian.

MAGNO PLAN PARA CONVERTIR A MADRID EN TERMINAL CENTRAL DE FERROCARRILES ESPAÑOLES

Con tal propósito, según manifestaciones del ministro de Obras Públicas, don Indalecio Prieto, se construirá en la capital de España la estación subterránea mayor del mundo

MADRID, noviembre 8. (US)—El ministro de Obras Públicas, don Indalecio Prieto, anunció esta noche un plan con el fin de convertir a Madrid en terminal central de los ferrocarriles españoles.

Con tal propósito, dijo el ministro de Obras Públicas, se construirá en esta capital la estación subterránea mayor del mundo.

EXTRAÑA A LOS SOCIALISTAS LOS ATAQUES AL PRESUPUESTO

MADRID, noviembre 8. (US)—Los ataques de que están siendo objeto los presupuestos generales de la nación presentados por el gobierno recientemente en las Cortes fueron objeto de discusión en una conferencia que celebró esta noche la minoría socialista.

Los socialistas dicen que los ataques están injustificados porque los gastos del departamento de la Guerra son necesarios en vista de que con ellos se atiende a mejorar la situación del soldado español y su equipo.

Declaran que no se ha votado ningún crédito con propósitos estrictamente militares.

VARIOS PUEBLOS DE SEVILLA EN HUELGA

SEVILLA, noviembre 8. (US)—Los agricultores de Catania, Ecija, Marchena y otros pueblos de esta provincia se han declarado esta noche en huelga para protestar contra los bajos salarios que se pagan en las fincas de labor de Andalucía.

Varios huelguistas han sido arrestados por la Guardia Civil.

Una anécdota

Con motivo de una festividad religiosa, hubo profusión de colgaduras en un pueblo de la provincia de Toledo. En una de las casas no se conformaron con las colgaduras, y una de ellas la adornaron con las iniciales de ¡Viva Cristo Rey! es decir, V. C. R.

Hubo denuncia al gobernador civil y la señora de la casa tuvo que acudir ante esta primera autoridad.

—¿De modo que ¡Viva Cristo Rey!? ¿Ignora que éste es un grito subversivo?

—Perdón, perdón, señor gobernador. Yo no he puesto eso

—¿No?

—¡No!

—Entonces, ¿qué quieren decir las iniciales de V. C. R.?

—Muy fácil, señor gobernador, y parece mentira que usted no las haya descifrado. Querían decir, ¡Viva Castilla Republicana!

RECLUSO ACUSADO

El Jefe de la Cárcel dió cuenta al Juez de Instrucción de la Sección Cuarta, que el día 3 de los corrientes, trató de fugarse el recluso Francisco Ginebra de Casas, que se encontraba realizando unos trabajos en los fosos de dicho penal, siendo capturado por el Escolta número 5, Antonio Guzmán, que se encontraba de guardia, después de una tenaz persecución.

SE CAYO EN SU DOMICILIO

En el centro de socorro del Cerro fué asistido de lesiones de carácter grave, el menor Julio Escobar Triana, de 6 años de edad y vecino de Monte 492, que se produjo casualmente al sufrir una caída en su domicilio.

OCHENTA Y SIETE DIPUTADOS FORMARAN EL PARLAMENTO QUE SE CONSTITUYA EN CATALUÑA

El partido catalán denominado «La Esquerra» ha designado ya los nombres que han de figurar en la candidatura de la capital barcelonesa, faltando cinco que nombrará Maciá

BARCELONA, noviembre 8. ST. Con arreglo a las disposiciones transitorias del Estatuto, el territorio de Cataluña se dividirá, a los efectos electorales, en cinco circunscripciones, a saber: Barcelona-ciudad, Barcelona-provincia, Gerona, Lérida y Tarragona, eligiéndose un diputado por cada 40.000 habitantes, con un mínimo de 14 por circunscripción.

En virtud de lo que también prescribe para tales efectos el decreto de 8 de mayo de 1931, que regula el procedimiento electoral, el número de diputados que por mayorías y minorías corresponderá a cada circunscripción en la próxima contienda electoral será:

Barcelona-ciudad, 21 por mayoría y cuatro por minoría. Total 25.

Barcelona-provincia, 16 por mayoría y cuatro por minoría. Total, 20.

Gerona, 11 por mayoría y tres por minoría. Total 14.

Lérida, 11 por mayoría y tres por minoría. Total, 14.

Tarragona, 11 por mayoría y tres por minoría. Total, 14.

Serán, pues, 87 los diputados del Parlamento catalán. Si alguno de los partidos obtuviera mayoría absoluta en todas las circunscripciones, tendría 70 diputados, y las minorías, entre todas ellas, tendrían 17.

LA CANDIDATURA DE LA EZQUERRA PARA BARCELONA

BARCELONA, noviembre 8. ST. La Junta Comarcal de la Ezquerra Republicana de Cataluña ha propuesto ya los nombres que han de formar la candidatura de la circunscripción de Barcelona (capital) para las próximas elecciones, en las que ha de elegirse el primer Parlamento de Cataluña. He ahí los nombres: Maciá, Lluhí, Vallésca, Tarradellas, Gassols, Teulet, Casanueva, Dencat, Vallspir Vivancas, Puig y Ferrater, Badía, Rose y Villa, Soler y Bru, Guinart y Caldefort.

Faltan cinco puestos, cuya designación se reserva al presidente de la Ezquerra, señor Maciá.

DOS NUEVOS DIRECTORES GENERALES Y EL DIRECTOR DEL INSTITUTO DE LA REFORMA AGRARIA

MADRID, noviembre 8. ST. La «Gaceta» publica los decretos nombrando directores generales de Comercio y de Industria a don Ramón Nogués y don Ramón Feced, respectivamente, y director del Instituto de Reforma Agraria a don Alfonso Vázquez Humasqué.

También inserta los decretos nombrando consejeros del Banco Exterior de España a don Vicente Montal Artigas y D. Lorenzo Medina Rodoro.

DINERO PARA AUXILIO A LOS DESOCUPADOS

Se bastarán más de 900 millones de pesetas para obras públicas del país

MADRID, noviembre 8. (US)—El Ministro de Agricultura, D. Marcelino Domingo desmintió esta noche los rumores de que el nuevo presupuesto español no tomaba en consideración las apropiaciones para el auxilio de los desocupados.

«Se gastarán más de 900 millones de pesetas en obras públicas»—dijo el referido Ministro.—«Estas obras resolverán el problema de los desocupados. Los trabajos comenzarán inmediatamente después de ser aprobado el presupuesto por las Cortes, y se impedirá el sufrimiento y el hambre durante el próximo invierno».

EL ENCARGADO DE NEGOCIOS DEL PERU EN CUBA AGASAJADO EN MADRID

MADRID, noviembre 8. (US)—Manuel García Irigoyen, recientemente nombrado Encargado de Negocios del Perú en la Habana, fué huésped de honor en un banquete que le fué ofrecido esta noche por el Cuerpo Diplomático latino-americano acreditado en esta capital.

El señor García Irigoyen embarcará hacia la Habana mañana.

LA ENSEÑANZA DEL CASTELLANO EN INGLATERRA

LONDRES, noviembre 8. ST. «The Times» publica una carta, en la que se invita a las autoridades docentes de Inglaterra a intensificar la enseñanza del español en las escuelas y Universidades.

Lord Midleton, durante una fiesta celebrada en la Granleigh School ha manifestado, refiriéndose a la correspondencia que estos días publica «The Times» sobre el particular, que en las escuelas especiales de Inglaterra la enseñanza del castellano ha llegado en el pasado curso a tener por lo menos la misma intensidad que la enseñanza del francés.

En algunos establecimientos donde se elige una de las dos lenguas, el número de los alumnos que solicitan aprender castellano es superior al de los que solicitan cualquier otro idioma.

Al frente de la cruzada para la enseñanza del español como lengua universal figura el profesor de la Universidad de Liverpool señor Allison Peers, conocido hispanófilo, autor de notables libros acerca de España.

SUSCRIBASE AL Diario de la Marina

Barcelona hará campaña en pro de su turismo

El Presidente de la Sociedad de Atracción de Forasteros se dirige al señor Carlos Martí

El presidente de la renombrada Sociedad de Atracción de Forasteros de Barcelona, señor Mariano Rubio, sobresaliente personalidad de la gran capital catalana, ha dirigido a nuestro amigo y compañero Carlos Martí, la siguiente carta-programa. Léanla los que se interesen por el auge del turismo español y cuantos se consideran enlazados espiritual, efusiva, mercantil o artísticamente con la hermosa y atrayente gran ciudad de Barcelona.

Dice así:

«Barcelona, 20 de octubre de 1932. Sr. don Carlos Martí, delegado general de la S. A. de Forasteros en la República de Cuba.

Distinguido señor mío: la satisfacción con que ha sido recibido en Cataluña el Estatuto otorgado por las Cortes Españolas, abre un nuevo período a la Historia Nacional y un porvenir halagüeño a nuestra región, la cual, al ver reconocidos sus derechos y sentirse comprendida por las demás regiones en un ambiente de paz y de concordia, habrá de redoblar sus esfuerzos económicos y culturales para mostrarse digna de esa autonomía bajo la cual podrá desenvolverse con amplitud.

No puede nuestra sociedad, en circunstancias tales, dejar de apoyar en su esfera de acción ese movimiento ascensional de Cataluña, intensificando la labor que hace veinticinco años viene realizando para atraer a nuestra ciudad el turismo mundial, hoy desviado de sus antiguos rutas: y como uno de sus vitales elementos de cooperación está en su cuerpo de DELEGADOS, extendidos por todo el mundo, compuesto de colaboradores honorarios y patriotas que le secundan desde el extranjero, ha acordado reconstituirlo y completarlo con vistas a próximas campañas de propaganda que realizará la Sociedad; motivo por el cual le rogamos nos honre continuando al frente de nuestra Delegación, representándonos en la obra de extensión y propaganda de Cataluña en esa hermosa y culta gran Antilla, como nos ha venido representando desde la fundación de esta Sociedad de Atracción de Forasteros.

Le rogamos también se sirva remitirnos el nombre y domicilio de los españoles establecidos en ese país, por usted conocidos; y pendientes de su amable contestación, le saludo en nombre de la junta directiva y quedo su atento s. s. q. e. s. m., (f.) Mariano Rubio, Presidente».

Nuestro comentario es el siguiente: Barcelona se hace amar por su amplia comprensión y por su superior cultura y sobresaliente belleza. Cataluña toda tiene luz y sonidos y Barcelona es el emporium de esa armonía plástica y luminosa; Barcelona en la vibrante expresión de catalanes y catalanas, está colmada de bellezas naturales y artísticas y espirituales.

Todas las sociedades y las fuerzas vivas en general de Cuba brindaron entusiásticamente su acción y apoyo a la obra de intensificación del turismo que se dispone a reafirmar la Sociedad de Atracción de Forasteros de Barcelona, estimada universalmente.

UN CONGRESO CIENTIFICO EN ESPAÑA

Triunfo del sabio español doctor Antonio Tapia

El Segundo Congreso Internacional de Oto-rino-laringología, que acaba de celebrarse en Madrid, pone de manifiesto no solo la pujanza de la laringología mundial, sino el arrastre que en ella tiene el que fué Presidente de dicho Congreso, doctor Antonio G. Tapia.

Al Congreso asistieron más de 500 miembros titulares y más de 200 miembros agregados. Reunir en Madrid ese número de especialistas, venidos de los cuatro puntos cardinales, no es tarea fácil en estos momentos de intensa crisis económica. De la categoría de los asistentes se puede juzgar con unos cuantos nombres de fama internacional: Sir. St. Clair Thompson y Frasser, de Inglaterra; Von Eicken, Halle y Lautenschlager, de Alemania; Otto Meyer y Neurman, de Viena; Hantant y Lemaitre, de Francia; Chevalier Jackson y Goidon Wilson, de los Estados Unidos; Quix y Benjamins, de Holanda; Citelli, Sasagna y Biancioni, de Italia; Tamato, del Japón, y quizá una centena más de laringologos distinguidos, cuya relacion sería impropia de este lugar.

Todos los especialistas españoles, tanto de Madrid como de provincias, prestaron su eficaz cooperación y rivalizaron en agasajos a sus colegas extranjeros. En cuanto a los miembros del Comité de Organización del Congreso puede decirse que no tuvieron un momento de reposo durante los días que éste duró. La cortesía de ellos, del pueblo de Madrid y del gobierno de la República, dando facilidades de todo orden, han hecho que la jornada de Madrid fuese de bienestar material y espiritual para todos.

Pero la labor del doctor Tapia ha sido superior a toda ponderación. La preparación de un Congreso internacional no es obra de momento, porque las ponencias tienen que estar impresas y distribuidas a los congresistas mucho antes de la fecha fijada para el Congreso. Y si, como ha ocurrido en el presente, los ponentes residen en Inglaterra, Francia, Alemania, Austria, Italia, Dinamarca y Estados Unidos de América la corrección de pruebas y la edición de las ponencias en inglés, francés, alemán e italiano no es tarea fácil. Las ponencias editadas en Madrid son no solamente correctas en su texto, sino que la impresión y la reproducción de grabados y micro-fotografías es bella. De los más pequeños detalles ha estado siempre pendiente el doctor Tapia, de tal modo que, durante los cuatro meses que precedieron el Congreso dedicó a él todo su tiempo, sacrificándole su ejercicio profesional y sus vacaciones de verano. Y cuando pocos meses antes de la fecha señalada se alzaron voces proclamando la conveniencia de posponerlo por la crisis económica y la situación política española, su palabra llevó por la prensa profesional y por la carta amistosa, el convencimiento del éxito a los tibios.

Pero no es esto solo: el material de la Exhibición científica del Congreso (preparaciones anatómicas, piezas anatomo-patológicas) fué casi en su totalidad aportado por él y por el Instituto Hispano-Americano de O. R. L., institución que no es sino una prolongación de su vigorosa personalidad: sus hijos y sus discípulos.

Don Antonio debe estar satisfecho porque el Congreso ha sido un éxito. El nombre de la laringología española y el de España serán pronunciados con cariño y respeto en muy apartados lugares. Los que le conocemos íntimamente tenemos una satisfacción más. El profesor Tapia, artífice no igualado de la Cirugía laríngea era universalmente conocido. Su nombre significa ciencia, destreza, arresto, buen juicio. Este Congreso ha sido una oportunidad, para que muchos conozcan al hombre, a don Antonio, todo bondad, modestia, sacrificio amor. El saber y la gloria no le han hecho despegar los pies de la tierra ni modificar la natural sencillez desprovista de todo aparato escénico supérfluo, con que realiza las intervenciones más difíciles, ni el interés paternal que concede a sus enfermos más humildes.

Tenía razón el doctor Hautant, de París, cuando en su brindis del Círculo de Bellas Artes le dijo: «En vos el cerebro jamás domino al corazón. Sois un gran sabio y un nombre de corazón, pero sobre todo, profundamente humano».

Los miembros del Congreso Internacional de Oto-rino-laringología han pedido al gobierno que conceda una distinción honorífica al doctor Tapia. Sir. St. Clair Thompson, la figura más venerable de la Laringología Internacional dijo en su saludo de llegada «sin el español Manuel García no existiría la Laringología; sin este otro español, doctor Tapia, no tendríamos Congreso».

El otorgar una distinción al doctor Tapia sería un acto de justicia, porque a él se debe el magnífico éxito del Congreso, y el Congreso ha servido para que calificados hombres de ciencia extranjeros aprecien lo que es la República Española y al volver a sus países proclamen las bondades del nuevo régimne.

E. F. S.

HA MUERTO EL GENERAL CHARLES H. WHIPPLE, QUE HABIA SERVIDO EN CUBA

LOS ANGELES, noviembre 3. US. Se hacen los preparativos para los funerales del general de brigada Charles H. Whipple, de 83 años de edad, pagador retirado del ejército de los Estados Unidos, que falleció de una pulmonía que contrajo a su regreso desde Nueva York hace una semana.

Sirvió como pagador del ejército en Cuba, las Filipinas y Puerto Rico. El Presidente Roosevelt le nombró pagador general en 1907.

M.E.C.D. 2016

GRAN ENTUSIASMO EN EL CLUB FORTUNA POR EL BALOMPIE

MATE Y EQUIPOISE INSCRIPTOS PARA LA JUSTA FINAL EN EL HIPODROMO DE BOWIE

TOPICOS FUTBOLISTICOS

a cargo de PETER

—Los viejos fortunistas quieren seguir con el balompié.
—No se concibe esa sociedad sin practicar dicho deporte.
—Nuestra impresión es que habrá futbolismo y para rato.

CELEBRO el Fortuna Junta General en la noche del lunes, para conocer la opinión de sus socios sobre si eran partidarios o no, de que el balompié se siguiese practicando en la sociedad. El resultado de la reunión ya la conocen nuestros lectores por la nota que publicamos ayer en esta misma sección: Se nombró una Comisión integrada por los señores ingeniero Ramón Pérez, Jesús Martínez y los miembros de la Guardia Imperial, los viejos miembros, queremos decir, Carlos González de Ancos, Manolito Fernández Trueba, Fernando García Mora, Enriquito Fernández, a quien bautizó «Jnior» con el nombre de «Capitán Cerebro», Antonio Orobio y el popular «Carretero».

Esta comisión tiene la misión de visitar uno por uno a los más destacados socios que simpatizan con el deporte del balón redondo, les expondrán la situación actual en que se encuentro dicho deporte en el Club y les ilustrará también la manera de que las sedas blanquinegras del Fortuna puedan tener un equipo que, como siempre, sea tenido en cuenta por los más fuertes conjuntos locales. Y el socio dirá su parecer sobre el particular. Una vez realizada esta labor acerca de los señores socios, y conocida la opinión de ellos, si la mayor parte es favorable a que el fortunismo vuelva a tener un «equipo cañón», así se lo informará a la Directiva, que tiene un voto de confianza, y ésta entonces pondrá el asunto en marcha.

¿Trabajará la Comisión? Esta es la primera interrogación que se nos ocurre hacer. Conocemos hace muchísimos años a la casi totalidad de esos fortunistas puros, indesteñibles, y sabemos de sus arrestos y de sus iniciativas siempre en favor del Fortuna; por eso nos atrevemos a asegurar que por falta de diligencia el asunto no fracasará. Esa Comisión verá uno por uno a los socios del Fortuna en el plazo de quince días que tiene para ello, y más que visitarlos y hablarles de la misión que tienen, recordarán los grandes triunfos del Fortuna, rememorarán las continuadas tardes victoriosas del equipo de la «efe» gótica, y casi casi tenemos la seguridad que en la mayor parte de esas visitas se despedirán los Embajadores del Fortunismo con un «Sum-ba-lá» tan bien dicho y entonado como lo hacía en los buenos tiempos José Fornés, que creemos fué su creador.

Jesús Martínez, que ha sido quien últimamente ha estado al frente del sector balompédico de los góticos, es pesimista: cree que el entusiasmo de los socios por el balompié ha muerto, y estima que no se ha de triunfar en esa labor que ya se habrá emprendido. Fernando García Mora, que es menos fogoso que el Zaydín fortunista, pero que conoce un rato largo de estas cuestiones del futbolismo, y que como buen psicólogo sabe y conoce los gustos de los socios, entiende que sí se podrá hacer algo, pues si Martínez experimentó algún enfriamiento en ese sector, asegura que fué, sin duda alguna, por la crisis reinante y por haber trabajado, en el verano, época en que el balompié siempre ha tenido un descenso, aún en sus mejores tiempos. El optimismo de Mora eclipsó el pesimismo de Martínez, cosa que no es un milagro, dado el gran amor a la sociedad que ambos tienen, y juntos, con los demás compañeros que quedan citados, «driblarán»—como dice Karoly Katzer—y conseguirán lo que se proponen.

Manolito Fernández Trueba, es quizás uno de los que más sinsabores ha pasado en el Fortuna con el futbol, y ahí lo tenemos. En la junta del lunes se mostró partidario de que no desapareciera el sport y ahora forma parte de esa Embajada encargada no de despertar el entusiasmo por el balompié, sino de animarla, de darle un «pi-tín-tín» pues la mayor parte de esos socios que están retirados, de esos que a veces tratan los asuntos del equipo, casi dando la sensación de que ya no les importa nada, se desayunan con las reseñas de los partidos en que interviene el **equipito** que ahora tienen, y el día que pueden leer un triunfo de los atletas que visten el uniforme blanco, ese día dan más saltos de carnero que un titiritero de circo barato. Y no se dé por aludido el **anciano** Villegas, que ahora es de los que se hace el loco con su basket ball femenino. El **cándido** Villegas, como Juanito Comellas, el Marqués de la Carta Blanca, como Pepe Montañá, como Barroso, el padre de Julio, aquella «estrellita» que tenía el Fortuna, como Díaz Malledo, Padrón, Maximino Fernández, Losa, el querido «Presi»; Ismael López, y otros muchos que nuestra infiel memoria no recuerda en estos instantes, son elementos conquistables, no hay más que recordarles algunos de aquellos pasajes en que el equipo fortunista de 1925 se cansó de dar días de triunfos al Fortuna. Carretero podría inclusive, hasta rememorar los días de alegría en la casona de San Lázaro 114, cuando en la intimidad fortunista, y cada vez que el once blanqui-negro «metía el hierro», un grupo de socios se reunía para entonar aquel canto de guerra que comienza así:

«Piña, nabo, tranca rabo... etc.

No es posible, pensamos nosotros, que el balompié desaparezca del Fortuna. Antes tienen que dejar de ser fortunistas la mayor parte de todos esos señores a quienes hemos citado. El Fortuna tuvo su cuna entre balompedistas a quienes cantó loa «Fermín de Iruña» (Alvaro López), y no es posible que ninguno de los viejos socios, de los que saben y conocen el historial del club, permitan que desaparezca ese deporte, que es en el que más glorias han conquistado. El Fortuna, sin balompié, sería un oasis para la mayor parte de sus socios.

Nuestra impresión, pues, es que seguirá el balompié en el Fortuna, y en que el equipo maleconiano tendrá un conjunto como siempre lo tuvo el Hispano, y como siempre lo han mantenido el Deportivo Centro Gallego y la Juventud Asturiana.

Ya verán ustedes cómo esa muchachada que al parecer está descarriada, se reunirá como antes, en uno de los extremos de nuestros estadios, y al mando de Carretero, oiremos que cantan aquel grito de guerra que en una ocasión se nos ocurrió en alta mar:

«Arrolla FOR
quiérete TU
Miedo a NA
FOR-TU-NA!!... Hurrah!!!!

Con todo el arte que pone en las jugadas un equipo, con ese preciosismo con que se hacen los pases y colocaciones del balón y con el coraje y el empuje del más aguerrido equipo, vienen laborando la Junta Directiva de la Juventud Asturiana por su fiesta del domingo próximo en los paradisíacos jardines del Cabaret Sans Souci.

La demanda de las entradas es enorme, y por el número de las solicitadas y el deseo de los concurrentes de que nadie falte a esta monumental fiestona, auguramos un brillante triunfo social y económico para la Juventud Asturiana.

GOLDEN MEADOW SE ANOTO EL TRIUNFO EN BELMONT PARK

Ganó el evento más rico en premios y es la inicial victoria de John Sanford

Por ED. CURLEY

NEWYORK, noviembre 8. (US). Golden Meadow, un saltador de obstáculos de color gris, propiedad de John Sanford, galopó hacia una fácil victoria en el Temple Gwathmey Memorial Stake, esta tarde en Belmont Park. El meeting fué bajo los auspicios de la United Hunts Racing Association. Golden Meadow era el segundo favorito cotizado 2 a 1. Green Cheese, propiedad del Greentree Stable, fué el favorito. Esta es la primera vez que las sedas de Sanford han triunfado en el famoso stake.

Golden Meadow hizo una buena carrera. En las primeras etapas obtuvo una gran delantera y cuando sus rivales se le acercaron rechazó sus retos en forma corajuda. En la última vuelta, en la recta lejana, Green Cheese hacía su movimiento de avance y parecía que iba a disponer fácilmente del field. Después de pasar un obstáculo, tropezó y perdió mucho terreno ante el desencanto de sus partidarios.

Golden Meadow mantuvo la batalla todo el camino y en su rush final dejó bien lejos a los perseguidores. Ganó por cerca de 10 largos. Outlaw finalizó segundo y St. Francis tercero.

Toda la buena sociedad asistió al evento.

Mrs. Payne Whitney, que corre sus ejemplares bajo el nombre de Greentree Stable, comenzó muy bien el día. En el evento inicial a seis furlongs, sobre el curso principal, su caballo, Curacao, entró victorioso por medio largo. Fué favorito de 8 a 5. Masked Knight, montado por G. M. Bostwick, finalizó segundo y Jamison, tercero.

Mate inscripto para el evento final de Bowie

C. V. Whitney ha inscripto para esa justa a Equipoise Mad Frump, Clotho y Halcyon

BOWIE, noviembre 8.—(US).—Mate, cuarto entre los caballos ganadores de dinero en los Estados Unidos, con más de $275.000 en su haber, ha sido inscripto para la carrera «O-Hara-Bryan Memorial» que figurará como justa estelar en el día final del meeting de Bowie.

El evento se discutirá sobre una milla y tres dieciseis el día 29 de noviembre, terminándose ese día la temporada de turf del Este.

C. V. Whitney ha inscripto a Equipoise, Mad Frump, Clotho y Halcyon para esta carrera. Entre otros notables ejemplares inscriptos se encuentran Rehobot, Cebezo, Apprentice, Reveille Boy, White Clover II, St. Brideaux, Valenciennes, Hygro, Pilate, Jackk High y Blenheim.

Los dos primeros días del meeting, noviembre 14 y 15, estarán dedicados a programas benéficos, cuyo producto será destinado al fondo para los sin empleo de A. C. Ritchie.

Comenzará la primera carrera a la 1 p. m. hasta el «Día de Dar Gracias», en cuya fecha se adelantará a las 12.45.

Los Cubs White Sox jugarán su serie interciudad de este año en California, la próxima primavera. No habrá dinero para los players.

XXX

La creencia general la pasada temporada era que los Reds necesitaban más práctica.

SKIRL LLEVO LAS SEDAS DE WHITNEY A LA TIRA EN EL TRACK DE LATONIA

LATONIA, noviembre 8 (US) Skirl llevó las sedas de C. V. Whitney a la victoria en la cuarta carrera de esta tarde, principal en un programa todo de eventos reclamables. Portcodine, ganador de su última salida y favorito hoy, terminó segundo. Colonel Hatfield acabó en tercer lugar. Solo seis fueron al post en la carrera a seis furlongs.

El ganador estuvo bien considerado en las apuestas y pagó $8.40 en primer lugar, $3.06 en segundo y $2.40 en show. Portcoide pagó $2.58 en segundo y 2.22 en tercero. Colonel Hatfield pagó $2.86 en show.

Skirl hizo los tres cuartos en 1.15.2-5 sobre track bueno.

NO PIENSA CAMBIAR LA UNIVERSIDAD DE YALE SUS COACHS POR AHORA

NEW HAVEN, noviembre 8. (INS) La Universidad de Yale no ha pensado cambiar su cuerpo de coaches de foot ball por el momento, a pesar de las malas demostraciones que han hecho los muchachos en la temporada.

Al prepararse para su anunciado encuentro del sábado con el team de la Universidad de Princeton, el directorio atlético de la Universidad ha hecho la siguiente declaración:

«Yale no ha pensado hasta ahora en cambiar a sus mentores del gridirón. Cierto que el directorio ha visto con sentimiento las derrotas experimentadas, pero en ningún momento se ha atribuido eso a la mala preparación de los atletas. Yale continuará en 1933 con los mismos coaches de este año».

La temporada de foot ball está llegando a su fin en los Estados Unidos, y según las estadísticas, todo parece indicar que la Universidad de Pittsburgh ha de apoderarse del cetro que ostentaba Notre Dame entre las universidades del Medio-Oeste. El team, realmente, ha registrado una campaña impresionante y demostró verdadera pujanza al vencer a los irlandeses en el choque que celebraron hace tres semanas. Aquí tenemos a los héroes de Pitts en la campaña, así como a los tres jugadores más hábiles de Notre Dame, en quienes confían los Ramblers para derrotar el sábado al conjunto de la Universidad de North western.

LAS POSIBILIDADES DE TEMPORADA DE OTONO SIGUEN INTRIGANDO A LOS FANATICOS HIPICOS

Los teléfonos del Hipódromo no cesan de funcionar para saciar la sed de noticias de los aficionados. El Dr. Alberto Inclán consumó un milagro al afiliar a la causa del Club Hípico preeminentes personalidades. El poderoso industrial Julio Blanco Herrera ha sido una de las columnas en que ha descansado el éxito de la temporada de verano

(Por «SALVATOR»)

La cuestión palpitante que hoy sacude a la opinión en esta ínsula situada tan sólo a noventa millas náuticas de distancia de la punta más meridional de la península floridana, lo es el resultado de las elecciones americanas, en que cuarenta y dos millones de votos han de decidir si ha de ser Hoover o Roosevelt el que gobierno durante el cuatrienio de 1933 a 1937.

Si este estado de cosas es la regla general, no deja también de tener sus excepciones, cual lo son los fanáticos que rinden culto a Su Majestad el Pur Sang, en cuyo ánimo ninguna como la presente tiene la importancia que envuelve la continuación de la finiquitada temporada de verano, adentrándose en pleno otoño, con extención en el invierno.

Si la evidencia de los números no fuera suficiente para convencer a los que rinden pleitesía a las estadísticas, al verse colmados la glorieta y la Casa Club de grandes conglomerados de entusiastas domingo tras domingo, la aguda estridencia del timbre telefónico en continua ebullición por el afán de los fanáticos de ponerse al tanto de las últimas noticias, es un testimonio, aunque no mudo, de lo que preocupan las patas de los caballos en una época en que por falta de preocupaciones nadie tiene la menor queja que producir.

INQUIETUD POPULAR

¿Habrá carreras? ¿Las habrá el sábado? y otras preguntas igualmente expresivas de las ansias que embargan a los interrogantes, es la continua catilinaria por las que tienen que pasar los llamados a contestar los teléfonos del Hipódromo.

Y mientras tanto, todo es actividad en el frente occidental, donde se baten los abanderados del Club Hípico con los que representan los combinados intereses de bonistas del Cuban-American Realty Company y hermanos Kaelker.

En los momentos en que escribimos, el optimismo ha logrado imponerse a la tendencia contraria, y con inmensa alegría caballistas y empleados se disponen a lanzarse para ocupar sus antiguas posiciones en el intrincado mecanismo de la maquinaria hípica.

Pero más vale que se detengan un poco en su entusiasmo, pensando en las desastrosas consecuencias que suelen tener las paradas en seco, como de ello pueden atestiguar los que presenciaron la partidura de pata del desdichado Prince Cloi.

Lo único cierto es que el 30 de octubre dió término el Club Hípico de Cuba a su temporada, la que fue coronada por el más grandioso de los éxitos al merecer la entera confianza y consideración del público. Sólo a esta realidad debemos por el momento atenernos.

GRAN ADQUISICION

Un poderoso auxiliar ha hallado en su cruzada para el engrandecimiento del deporte el doctor Alberto Inclán, presidente de la institución del verano en don Julio Blanco Herrera, al cual sólo se le había supuesto en una afición más bien tibia hacia las carreras.

A George Foster, Juan Alvarado, Segismundo Friedlein, Robert Mc Ardle, M. V. Molamphy, Alberto Armand y E. B. Ogden, se les concedía ya la beligerancia del grado treinta y tres como componentes del gremio hípico dentro de las esferas industriales y del comercio, pero nadie se había imaginado que se lograría inducir a Julio Blanco Herrera para que abandonase miércoles tras miércoles la amable compañía familiar para trasladarse a los altos de la prestigiosa consulta médica de la calle de Manrique.

Cuando Alberto Inclán indujo a Julito a que aceptara el cargo de vicepresidente, supusimos que se trataba solamente de una mera cortesía y que para nada podríamos contar con el espíritu dirigente del espumante Tropical.

ENTUSIASTA DECIDIDO

Nunca hemos podido incurrir mas a gusto en el error. Salvo cuando se ausentó Blanco Herrera para presenciar la Serie Mundial en compañía de su amigo Jacob Ruppert, propietario de los Yankees, no solamente brindó el concurso de su presencia y recursos en las justas semanales, sino que en la tarde del día 8 de mayo ofreció el Premio Tropical y un banquete de ochenta comensales; se brindó como disciplinado soldado de fila al cumplimiento de todas las medidas de las que pudieran derivarse beneficios para la institución, y ahora, en un momento solemne de prueba, ha ofrecido nuevamente una valiosa ayuda económica al Club con la que poder demostrar a caballistas y empleados la simpatía que su causa despierta entre todos los componentes del Club Hípico de Cuba.

Entre todos los éxitos cosechados por Alberto Inclán en su carrera como hípico, tanto pasmando de apostador como crubriéndose de laureles de propietario caballeroso, entrenador inteligente, organizador formidable y criador entusiasta, ninguno ha de traducirse a la postre en mayores beneficios para el deporte de los pur sang en Cuba que la conversión de Julito Blanco Herrera en miembro de la archicofradía caballar.

Si en estos años de dura prueba para los cubanos ha podido el Club Hípico de Cuba sobreponerse a todos los obstáculos, cumpliendo su programa con estricta sujeción a lo que ha de ser un deporte cultivado como tal, y no como negocio, ¿cuál no ha de ser la velocidad que ha de tomar el deporte hípico cuando en tiempos más vitaminados se cuente con la colaboración del constructor del Estadio Tropical y la Arena boxística del mismo nombre?

OTRO CONVERTIDO

Adolfito Kates es otro no creyente que ha sido convencido por Inclán para que abandonara su grande apasionamiento por los yates y sports de agua, metiéndose de cabeza dentro del deporte hípico, invistiéndolo de la dignidad de miembro del Comité de la Casa y firme exponente de la bondad de los fanáticos del pur sang.

Estos milagros y muchos más que nunca serán del todo conocidos, es parte de la obra realizada en la pasada temporada de verano por los que bajo la bandera negra y dorada del Club Hípico de Cuba van en pos del mejoramiento y progreso del deporte de los reyes en esta porción de tierra rodeada por todas partes por el agua.

Cooke dispuesto a la conquista de su posición

Estuvo en New York y dijo que iría en la Primavera a practicar con los Yankes

NUEVA YORK, noviembre 8 (INS) —Tratar de ganar un puesto en el outfield de los Yankees, campeones mundiales de base ball, contando la novena con los servicios de un trío tan efectivo como Babe Ruth, Earl Combs y Benny Chapman, así como un sustituto de la talla de Sammy Byrd, parece una empresa infructuosa; pero Allen Lindsey Dusty Cooke está decidido a intentarla y ha anunciado hoy, al visitar esta ciudad, que irá al trainng primaveral de los Yankees dispuesto a recuperar la posición que perdió a mediados de la season de 1931, cuando un accidente imprevisto sufrido en Washington, le forzó a retirarse voluntariamente del game.

Cooke, que fué champion bate de la Asociación Americana hace temporada, lleva cinco años con los Yankees, pero nunca ha tenido oportunidad de jugar un año completo como regular del New York. Primero por contar los Yankees con los servicios de Meusel, Combs, y Ruth, y más tarde, cuando se retiró el californiano Meusel, por presentarse Benny Chapman, cuya velocidad y oportuno batting ha sido un factor principalísimo en los éxitos alcanzados por los Yankees en la última season.

Se discuten las condiciones de Kid Chocolate

Y se habla que para ser campeón mundial tiene que ganarle a Arizmendi y Paul

Por HYPE IGOE

NEW YORK, noviembre 8. (INS) Kid Chocolate, de la Habana, defenderá por primera vez su título mundial el próximo 16 de diciembre en el ring del Madison Square Garden, batiéndose con Fidel La Barba, que ha sido uno de los más peligrosos contendientes de la corona en los últimos tiempos.

El encuentro será el tercero que efectúen ambos muchachos, habiendo ganado uno cada uno hasta el presente.

La Barba ha estado durante algún tiempo en Honolulú y parece encontrarse en envidiables condiciones. En una ocasión fué campeon mundial de los pesos moscas, pero renunció al título para iniciar un curso en la Universidad de Stanford. Más tarde trató de conquistar la corona feather pero fué batido por Bat Battalino, entonces campeón.

Chocolate, que necesitó de la retirada de Battalino para apoderarse del título, es campeón tan solo en el estado de New York, ya que la Asociación Nacional ha reconocido a otro boxer como tal, mientras Francia, Italia, Alemania y otros países tienen sus respectivos campeones.

Muchos discuten el status del Kid asegurando que primero tiene que derrotar a Baby Arizmendi, Paul y otros para titularse campeón mundial, pero esa consideración resulta infantil habida cuenta de que el cubanito ha peleado con los mejores de su división y siempre ha hecho muy buen papel, a pesar de no ser favorecido en los breaks.

La última pelea entre Chocolate y La Barba, por ejemplo, fué tan apretada que muchos discuten todavía de que el Kid debió haber recibido la decisión.

Miss Louis Tittman ganó el título de «tirador distinguido» en las competencias Nacionales junior de rifle de los Estados Unidos, celebradas recientemente en Washington D. C. Tal calificación es la más alta que se otorga en la división junior

NUEVOS CAMPEONES OLIMPICOS DE NATACION CORONADOS EN LOS ANGELES

HOMBRES

100 metros estilo libre: Yasuji Miyasaki, Japón.

100 metros de espaldas: Maseji Kiyokawa, Japón.

200 metros de pecho: Yoshiyuka Tsuruta, Japón (2:45.4).

400 metros estilo libre: Clarence Crabbe, E. U.

800 metros estilo libre: Relay: Japón.

1.500 metros estilo libre: Kusuo Kitamira, Japón: (19:12.4).

Diving: Mickey Riley Galitzen, de Estados Unidos.

Diving, trampolín alto: Harold Smith, Estados Unidos (124.80 puntos).

Water Polo: Hungría.

MUJERES

100 metros estilo libre: Miss Helene Madison, E. U.

100 metros de espalda: Miss Eleanor Holm, E. U.

200 metros de pecho: Miss Clare Dennis, Australia.

400 metros estilo libre: Miss Helene Madison, E. U. (5:28.5).

400 metros estilo libre, relay: Estados Unidos.

Diving: Miss Georgia Coleman, Estados Unidos.

Diving, trampolín alto: Miss Dorothy Poynton, E. U.

El team de relay masculino lo formaban: Japón: Miyazaki, Yusa, Toyoda, Yokoyama.

El team femenino lo formaban: Estados Unidos: Josephine Mackin; Helen Johns, Eleanor Saville, Helene Madison.

Los siguientes son los records mundiales de natación y sus poseedores. Algunos han sido rotos recientemente; pero no los reconocerán oficialmente hasta el año próximo.

HOMBRES, ESTILO LIBRE

Distancia, tiempo, poseedor y año, respectivamente:

100 y.; :51; J. Weissmuller, 1927.

100 metros; 57 2-5; J. Weismuller, 1924.

150 y.; 1:25; Walt. Laufer, 1929.

200 metros: 2:08; J. Weissmuller, 1927.

220 y.; 2:09; J. Weissmuller, 1927.

300 y. y 3:07 4-5; J. Weissmuller, 1927.

300 metros: 3:33 1-2; Arne Borg, 1926.

400 metros: 4:50 3-10; Arne Borg, 1925.

440 y: 4:52; J. Wissmuller: 1927.

500 y.: 5:31 2-5; Arne Borg, 1926.

500 metros: 6:08 2-5; Arne Borg, 1925.

500 metros: 6:08 2-5; Arne Borg, 1925.

880 y.: 10:24 2-5; Clarence Crabbe, 1930.

1.000 y.: 12:16 4-5; Arne Borg, 1924.

1.000 metros: 13:04 1-5; Arne Borg 1925.

1.500 metros; 19:07 1-5; Arne Borg 1927.

1 milla: 21:41 3-10; Arne Borg, 1925.

HOMBRES, DE PECHO

100 metros: 1:14; Walter Spence, 1927.

200 y.: 2:31 5-5; Walter Spence, 1927.

200 met: Y. Tsuruta, 1929.

400 met.: 5:50 1-5; E. Rademacher 1926.

500 met.: 7:40 4-5; E. Rademacher, 1925.

HOMBRES, DE ESPALDA

100 met.: 1:09 3-4, George Kojac, 1928.

150 y.: 1:38, George Kojac, 1930.

200 met.: 2:32 1-5, George Crabbe, 1930.

400 met.: 5:32 1-3, George Fissler, 1927.

Weissmuller, Spence, Kojac, Laufer y Fissler son americanos; Borg es sueco; Rademacher es alemán; Tsuruta es japonés.

MUJERES, ESTILO LIBRE

100 y.: 1.000 2-5, Helene Madison, 1930.

100 met.: 1:08, Helene Madison, 1930.

150 y.: 1:40 2-5, Helene Madison, 1930.

200 met.: 2:34 3-5; Helene Madison, 1930.

200 y.: 2:35; Helene Madison, año 1930.

300 y.: 3:39, Helene Madison, año 1930.

300 met.: 3:59 1-2, Helene Madison, 1930.

440 y.: 5:39 2-5; Helene Madison, 1930.

300 y.: 3:49; Josephine McKim, 1930.

400 met.: 5:49 3-5; M. Norelius, 1928.

500 met.: 7:18, Marie Braun, 1930.

1.000 y.: 13:39 2-5, M. Norelius 1927.

1.000 met.: 13:39 2-5, M. Norelius, 1927.

1.500 met.: 23:44 3-5, M. Norelius, 1927.

MUJERES, DE PECHO

100 met.: 1:26 3-10; Lotte Muhe, 1928.

200 y.: 2:57 4-5; Hilde Schrader, 1929.

200 met.: 3:11 2-5; Lotte Muhe, 1928.

400 met.: 6:46 4-5; Hilda Schrader, 1928.

MUJERES, DE ESPALDA

100 met.: 1:21; Marie Braun, 1928.

150 y.: 1:56 1-5; M. J. Cooper, 1930.

200 met.: 2:58 1-5; Eleanor Holm, 1930.

400 met.: 6:24 4-5; Sybil Bauer, 1922.

Misses Madison, Norelius y Bauer son americanos; Misses Muhe y Schrader, alemanes; Miss M. J. Cooper, inglesa; Miss Braun, holandesa.

YALE SE PREPARA PARA SE ENCUENTRO CONTRA PRINCETON EL SABADO

NEW HAVEN, noviembre 8. (US) Largas prácticas sobre señales para nuevas jugadas y ligero scrimmage fué hech hoy por eleven de Yale en preparación para su match de esta semana contra Princeton. Bud Parker, que al principio de la temporada jugó como quarterback, continuó en su nueva posición de left end y parece destinado a jugar en ese puesto contra los Tigres.

Si el Fortuna y Regla ganan sus próximos games ocurrirá triple empate en la serie de base ball

El Teléfonos utilizará nuevamente a Narciso Picazo y el Fortuna parece decidirse por Oscar Reguera que se prepara en la semana. Los detallistas y sus nuevos planes

REUNION PARA SELECCIONAR AL MAS UTIL PLAYER

El domingo jugarán en el Stadium de Regla Teléfonos y Fortuna y Regla y A. D. C. Con estos juegos finalizará la primera vuelta del Campeonato triangular de base ball que se lleva a cabo. Si el Teléfonos logra un triunfo más alcanzara su tercero consecutivo y va a resultar muy difícil entonces superarlo, para los finales. Los telefonistas han logrado un refuerzo notable con Cándido Hernández y Oscar Reyes que parece ancho en su posición. Ya el recio bateador del Teléfonos había desempeñado en otras oportunidades el catcher y hay quien asegura que Reyes de compañero de batería de Picazo y Domínguez ha de ser un factor notable en el triunfo telefónico que se presiente.

Manolo Domínguez parece hallarse en buenas condiciones. Su labor del domingo anterior fué algo magnífica y dominó siempre, cuando hizo falta a los bateadores del A. D. C. Si don Manuel mantiene su buena forma nuevamente tendremos al Teléfonos dependiendo de sus dos pitchers Domínguez y Picazo, la antigua combinación que tantos triunfos ha proporcionado a la causa.

EL FORTUNA ESPERANZADO..

Dorbarganes es, indudablemente, uno de los managers más entusiastas del sector de aficionados. Vive siempre interesado por su team y se preocupa hondamente de que sus players reciban todos los beneficios posibles. Gracias a sus esfuerzos el Fortuna finalizó la temporada anterior en magníficas condiciones y en esta serie extra tienen todavía un chance magnífico para hacer algo. Oscar Reguera, se nos dice, ha pedido volver al box el domingo frente al Teléfonos. El notable lanzador se encuentra en muy buena forma y estimamos que su manager debe complacerlo si Lecubet se mantiene con dolores en su brazo. El Fortuna ya se encuentra más fortalecido en su ofensiva con la presencia de Falla, su gran tercera base que realizó en la temporada de la Liga Nacional una labor notable por todos conceptos y fué realmente una lástima que se alejara de su line up una semana antes de terminar. El Fortuna, que ha practicado durante la semana, debe ofrecer un buen juego el domingo frente al Teléfonos.

ESE A. D. C. HAY QUE OBSERVARLO..

Las adquisiciones ultimas de Horacio Alonso han logrado que el A. D. C. se convierta en un team de primera. Los detallistas, en sus últimos desafíos de la Liga Nacional lucían desalmidonados. El equipo en plena desorganización, pero parece que el viejo director ha tenido el arraigo suficiente para lograr que volvieran a su line up hombres como Ballesteros, Israel Rodríguez, Camarón Vázquez y Prieto, que son de positivo valer en las filas de aficionados.

Los «detallistas» jugarán el domingo con el Regla, otro team de empuje por su pitching. Poco han seguido bateando los reglanos, pero ellos dirán, y con razón hasta ahora, que mientras Mendizábal ocupe el box poca falta hace empuñar el bate con efectividad.

FINALIZARA EL DIA DOS

La serie cuadrangular de base ball finalizará el día dos de diciembre. Los clubs que deseen triunfar tienen necesida imperiosa de apoyar el paso. El Teléfonos tratará de mantenerlo. El Fortuna de conseguir un empate. El Regla no se dejará vencer por el A. D. C., y estos últimos realizarán su postrer esfuerzo por salir airosos. El estado de los clubs:

	G.	P.	Ave
Teléfonos	2	0	1000
Fortuna	1	1	500
Regla	1	1	300
A. D. C.	0	1	000

Los pitchers ganadores hasta ahora han sido: Picazo, Reguera, Mendizábal y Domínguez. Si ganan Fortuna y Regla ocurrirá un triple empate. Difícil será que al Teléfonos se le venza en los finales si nuevamente vuelve a salir airoso.

EL JUGADOR MAS UTIL

Conoceremos de un momento a otro la fecha definitiva para la reunión que va a decirnos a quién corresponde el gran honor de ser declarado el más útil jugador a su team. Estas votaciones se realizan en la forma siguiente: Eligiéndose primero los más útiles de cada Club y más tarda pasan a los finales los vencedores para, entre ellos, seleccionar al mejor de la temporada.

M.E.C.D. 2016

SE HA POSPUESTO EL MATCH DE STANLEY POREDA Y G. GODFREY

PUEDE TERMINAR ESTA NOCHE LA SERIE DE BASKET ENTRE VEDADO TENNIS Y YACHT CLUB

SPORTS — DIARIO DE LA MARINA — SPORTS

AÑO CIEN — LA HABANA, MIERCOLES, 9 DE NOVIEMBRE DE 1932 — PAGINA QUINCE

Desde el Bull Pen

por Gali

—La prosperidad vuelve.
—Mejoría en los sports.
—Futbol en los EE. UU.

«La prosperidad vuelve!»... El señor Depresión recibió ayer una derrota aplastante en las elecciones americanas y esto significa que volvemos a la época en que un peso no era más que cien centavos... Si usted tiene dinero guardado puede ponerlo en circulación... Con Roosevelt en el box la crisis será eliminada por completo y no le quedará más remedio que hacer mutis y desaparecer... Debemos esperar gozosos un alza de valores en la bolsa y con ella una mejoría notable en los sports... No sé si ustedes se han fijado en este detalle, pero, es lo cierto, que los deportes marchan siempre en razón directa con el mercado de valores... Si suben la gasolina, el aceite y el petróleo, los deportes suben también, marcando un sendero de rosas para todo el mundo... Si se experimenta la baja, como ahora, todo marcha mal y entonces la cosa es de «ven acá y pon por mí»... En Cuba también parecen recibir con júbilo el triunfo del sobrino del famoso Ted... Y como saben que el hombre es Franklyn Delano, esperan muchas cosas agradables a manera de ayuda para escapar de nuestra crisis económica... A nosotros nos da lo mismo Hoover que Roosevelt, pero como está de moda el gritar por el Gobernador de New York, no me que da más remedio que dar tres cheers por el hombre... Lo siento por la depresión, en los EE. UU. le están tocando a retirada!...

La elección del presidente americano ha dado motivo a un caso muy curioso en Cuba... Todo el mundo y su Tío se interesó anoche por el resultado de la votación americana y en cambio nadie preguntó detalles en relación con el ciclón, y eso que según el observatorio nos amenazaba muy de cerca... Esto justifica porqué razón nuestros fans se preocupan más por el resultado de la serie por la Copa Dixie que por nuestro campeonato nacional... Es que las cosas Yankees les resultan más importantes... Conozco un individuo que sabe las veces que Babe Ruth ha estado enfermo de las piernas y en cambio ignoran a qué mano batea Alejandro Oms... Nadie puede evitarlo, pero el hombre en cuestión está al día en todos los asuntos de sports de los Estados Unidos y es un cero a la izquierda cuando se trata de los deportes de la localidad...

Con motivo del resultado de las elecciones habrá algunos días de fiesta en los Estados Unidos y los magnates deportistas harán su «agosto» con los programas que ofrezcan esta semana... Seguro estamos de que el juego de Notre Dame y Northwestern, señalado para el sábado en South Bend, dejará un record de entradas en las taquillas... Todo el mundo buscará la manera de festejar el acontecimiento y aprovecharán la oportunidad que les presenta ese importante game de foot ball para dedicar tres cheers a los teams y uno al tal Franklyn Delano... Yo quisiera poder estar en South Bend el sábado... No para gritar por Roosevelt, sino para dar mi cheer por el sport, que vuelve a su época de prosperidad...

Leí ayer en el New York Herald que Travis Jackson ha pedido su retirada voluntaria del game... La noticia debe saberle mal a Memphis Bill Terry que contaba con él para 1933, pero estas son cosas que tienen que pasar indefectiblemente... Peor le habrá sabido a Mr. Hoover la derrota de ayer en los estados donde pensaba dominar... Bobby Jones, ex-campeón amateur de golf no ha querido hacer comentarios sobre los rumores circulantes de que pensaba volver a las filas amateurs... Desde que se retiró hace dos años, después de haber ganado consecutivamente los cuatro títulos más importantes del golf, Mr. Jones ha mantenido un silencio absoluto sobre sus planes futuros, pero por lo que se ve el niño ha querido imitar a la Suzanne Lenglen, que pretendió volver a las filas aficionadas del tennis después de haberse cansado de cogerle dinero a My. Cuah Cush Peyle...

Cuando se retiró, Jones dijo que «había terminado con el golf»... pero era por que las compañías cinematográficas le habían ofrecido ventajosos contratos... Ahora no parece tan firme en su resolución y ha lanzado la idea de su retorno a los amateurs para ver el efecto que hace... Si nosotros fuésemos amigos de Mr. Jones le recomendaríamos que aceptase la oferta que le han hecho para hacerse cargo del club Atlanta, porque la verdad es que le costará un poco convencer a los encargados de solucionar su situación... Mr. Hoover recibió ayer los nueve escones... Está peor que los promotores de boxeo de la Habana, porque éstos alcanzan por lo menos ventaja suficiente para dar un programita a la semana... Muchos creen que el team de foot ball de la Universidad de Columbia es el mejor del Este de los Estados Unidos, sin embargo, Colgate no ha permitido anotación hasta el presente y ha logrado 227 puntos sobre sus adversarios... Colgates juega con Syracuse esta semana, que no tiene gran team este año, en tanto que Columbia tendrá que vérselas con la Universidad de Brown, que está en admirables condiciones... Puede esperarse una derrota como la de Hoover... Aun no por tan grande anotación!

Muchos players de la Nacional piden su baja

Más de 16 jugadores han solicitado el que se les dé su baja de esa Liga

NUEVA YORK, noviembre 8 INS. Más de 16 jugadores pertenecientes a la Liga Nacional han sido colocados en la lista de los players retirados voluntariamente del game, siendo el Filadelfia el único team que no está representado en las bajas.

Art Shires, famosa primera base de los Braves de Boston, es uno de los retirados voluntariamente, lo mismo que el catcher Bill Hargrave, el outfielder Bob Worthington, el pitcher Arthur Conlon y el outfielder Bob Lansing.

Del Cincinnati Reds se han retirado Joe Smith, Joe Cicero, Ray Harrington y Paul Harrell.

Travis Jackson, short stop, y Howard Long, outfielder, de los New York Giants, lo mismo que Terry y Hollocher, de los Piratas; Mattox de los Cubs.

Del Bissonette, del Brooklyn, es otro de los retirados, lo mismo que Sparky Adams, del San Luis Cardenales.

Algunos de estos players no eran suficientemente conocidos; pero otros representaron roles importantes en el trabajo de sus teams.

TIM MARA NIEGA QUE HAYA HECHO GESTIONES A NINGUN FUTBOLISTA

NEW YORK, noviembre 3.—(US). Tim Mara, propietario del team de Foot ball «Gigantes» de New York, negó hoy que hubiera hecho ofertas en efectivo a Angel Brovelli y Mike Steponovich, estrellas del Gridiron de St. Mary-s, para que pasaran al profesionalismo.

Mara dijo que había hablado con los dos players y explicado que le agradaría tener una conversación con ellos antes que otra persona, caso de que se decidieran a ingresar en el profesionalismo después de graduarhe. Esto, explicó el propietario de los Gigantes, está de acuerdo con las reglas de la National Foot Ball Association, que no permite a un club adquirir un player hasta que no se haya graduado.

MILAGROS DEPORTIVOS

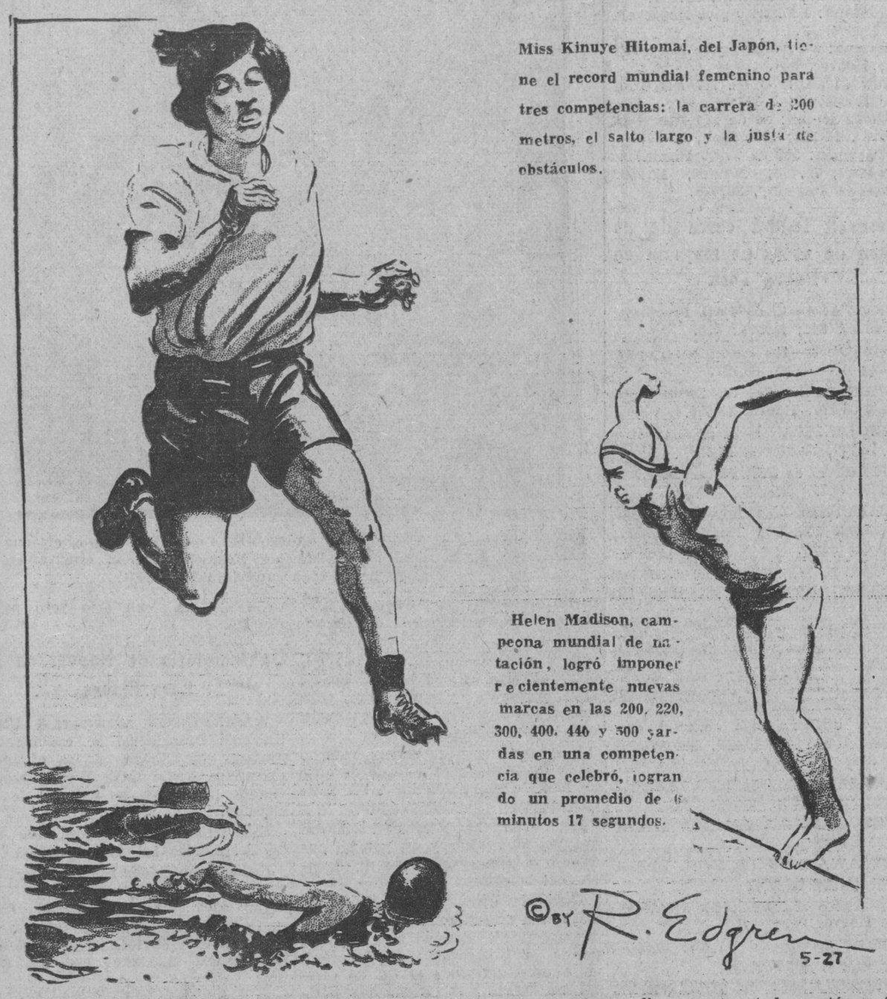

Miss Kinuye Hitomai, del Japón, tiene el record mundial femenino para tres competencias: la carrera de 200 metros, el salto largo y la justa de obstáculos.

Helen Madison, campeona mundial de natación, logró imponer recientemente nuevas marcas en las 200, 220, 300, 400, 446 y 500 yardas en una competencia que celebró, logrando un promedio de 6 minutos 17 segundos.

©BY R. Edgren 5-27

El «crawl» se inventó en una competencia especial que ellos, con las piernas ligeramente atadas, retó a otro hubo hace muchos años entre dos nadadores. Uno de a competir y le ganó fácil usando un paso nuevo que después resultó ser el crawl.

Aunque martes, el fanatismo asistió al Jai-Alai

En un buen primero Morales y Goyo ganaron a Aguiar y a Sola que quedaron en veinte. Una gran docena del fenomenal. Después arrollaron fácil Urízar y Areitio. Ganaron el cierre Lizarraga y Sarasola

Y como los fanáticos somos mitad buzos y la otra mitad sirenos, pues como lo ventoso y lo acuoso sacudían sus zorros a la hora de salir con rumbo hacia allá, poniendo a mal tiempo la cara bonita, salimos y llegamos todos cantando lo del cielo está nublado, el mar no tiene nada de sereno, ni siquiera de sereno de comercio y la lluvia que no sólo no ha cesado, sino que le da su gana de continuar en un pequeño diluviote universal. Y naturalmente encontramos la casa de los tontos y de los tantos que parecía el Arca de Noé, primer mascavidrios de la Historia Sagrada. Y con Noé estaba San Juan, tan encantado como siempre, chupando de la pipa de jaspe y oro y esparciendo el sahumerio perfumado de su excelente picadura, que quién sabe qué le pondrá.

Y como si del papá cielo llovieran centenes, los valientes pelotaneros del primer martes, rompieron la molienda emocional, disputando la primera tanda de la noche, que fué arrogante y viril, porque la jugaron con alma y sañas estos cuatro cubiches, todos ecobios del cronista: los blancos Aguiar y Solá y los azules Moralitos y Goyo. Salieron pegando fieros e iracundos, como cualesquiera fenómeno para empatar en tres, cinco y siete; luego gran peloteo y gran dominio de los azules con gran peloteo y buena defensa de los blancos y siguiendo así y como nos vamos a divertir, pues lo ganaron los azules, cuando los blancos se quedaban en veinte. Una excelente hora de pelota y de peloteo. Boletos a 2.80. Boletos de la primera quiniela, de Martín, a $15.20 y la de Martín y Goyo, a $72.00. Muchas gracias.

Y como continuaba lloviendo, pues allá va la nave y quién sabe do va; salieron los que tenían que partirse los huesos contra el fenomenal, de treinta tantos, los blancos Urizar y Areitio, contra Celaya y Arriola. Se engrasa peloteando seis tantos buenos para tres empates tan buenos como los tantos: en una, dos y tres. Las dos parejas se meten en temperamento y surgen dos bravas y valientes rachas; la blanca y la azul, con empates en once y doce. Pero se acaba lo del temperamento; allí ya no existe nada más temperamente que los dos blancos, los que instrumentando una paliza de forma que deforma se declararon acaparadores de todo; peloteo; dominio, tanteo y partido; porque los dos azules se pusieron bastante más malos que la carne de pescuezo; Arriola, porque no dominaba la pelota y Celaya, porque es pelotari rudo, sin flexibilidad y pifia más que un taco sin suela y untado de salibiya. Por todo lo cual no nos divertimos. No hemos de negar que tanto Urizar como Areitio estuvieron a la altura de las grandes categorías de la pelota, demostrando la mar de cerebro verde güeno y dándole bonito a la pelota. Boletos, a $4.40. Boletos de la segunda quiniela, de Areitio, a $3.60 y la combinada de Areitio y Arrondo a $36.00.

Y aunque continuaba la chirimía, que dicen los vascos a la lluvia, asistimos al peloteo del último entre los blancos Creus y Arrondo y los azules Lizárraga y Sarasola. Y un gran empate en cuatro. Gran racha azul, larga distancia y gran racha blanca, acertando las distancias largas, 24 por 25. Falsa alarma. El empate no cuaja. Y lo ganan los azules. Los blancos quedan en 27. No creamos en Creus. Boletos, a $2.80.

Hoy a la misma hora. Gran trío y gran pareja.

Mañana debuta Irigoyen.

F. Rivero.

Programa para esta noche a las 8½

Primer partido, a 25 tantos: Juanito y Goyo, blancos, contra Aguiar y Escarza, azules.

A sacar los primeros del 10 y los segundos del nueve y medio.

Primera quiniela, a seis tantos: Millán, Aguiar, Juanito, Goyo, Martín y Tomás.

Segundo partido, a 30 tantos: Ochoa y Maguregui, blancos, contra Millán, Areitio y Tomás, azules.

A sacar ambos del nueve y medio.

Segunda quiniela, a seis tantos: Morales, Echeverría, Maguregui, Lizárraga, Ochoa y Arrondo.

Tercer partido, a 30 tantos: Lizárraga y Arrondo, blancos, contra Morales y Echeverría, azules.

A sacar ambos del nueve y medio.

Un sparring dio una sacudida al gigante Poreda

Se lesionó en la caída y tuvo en seguida que avisar que no podía ir el jueves

NEW YORK, noviembre 9 (INS) Rudy Winkler, con seis pies de estatura y desplazamiento de una tonelada y un octavo,—225 libras para ser más exactos,—se inclinó sobre Stanley Poreda en el gimnasio de Joe Jeanette, ayer por la tarde y arruinó el bout de Poreda y George Godfrey anunciado para el jueves en Filadelfia.

Winkler, que venía trabajando como sparring partner de Poreda, envió a Stanley contra las sogas y después descargó un golpe fiero contra él, poniendo en el mismo todo el empuje de sus 225 libras. Como resultado, Poreda experimentó una rara sacudida, cayó al suelo noqueado y al recibir el golpe se partió algo en la espalda, teniendo que enviar un telegrama urgente a los organizadores del programa donde figuraba anunciando que cancelaran el bout con Godfrey hasta nuevo aviso. Los médicos lo examinaron en seguida, y declararon que pasarán dos semanas antes de que Stanley pueda volver al ring.

Los entendidos en el boxeo consideraban mal a Poreda para ese encuentro con Godfrey, después de todo, y creen que Stanley debe alegrarse de la suspensión. El bout con Godfrey podría estropearle el record, y es evidente que él estaba en magnífica posición como consecuencia a sus éxitos sobre Schaat y Carnera. Derrotando a Godfrey no conseguía nada nuevo, mientras que perdiendo podía perder todo su cartel.

Si Tony Canzoneri está decidido a pelear con Jimmy McLarnin, tendrá que hacerlo como welter weight. Charles Pops Foster, que gobierna los intereses del irlandés anunció hoy que Jimmy no irá a ninguna pelea en que tenga que rebajarse de peso.

Foster, sin embargo, parece aprovecharse de este detalle para escapar al bout con Canzoneri, que puede vencer a McLarnin si se esfuerza un poco y repite su última performance sobre Petrolle. Por lo que se ve, prefiere mejor esperar a que Jackie Fields dé un chance a su apadrinado para pelear por la faja de los welters. Fields incidentalmente, ha recibido una comunicación de a Asociación Nacional ordenándole que defienda su corona en el plazo de tres meses.

Habana-Madrid

Martes. Por la noche. Pelotean el primer partido, los blancos, Montes menor y Pastrana, contra los azules, Petit-Cubota y Aníbal. Lo empatan en dos, tres y diecinueve. Y lo ganan los blancos. Los azules llegan a veintitres.

Boletos a $1.40.

Boletos de la primera quiniela; sencilla de Aníbal a $6.80.

Combinada; de Aníbal y de Echenique a $28.00.

Partido estelar; lo pelotean los blancos Emilio y Mir y los azules, Vallejo mayor y Epifanio. No florece ningún empate. Dos tandas, la blanca que gana de calle y la de los azules, que se quedan en 15.

Boletos a $1.40.

Boletos de la segunda quiniela; sencilla de Emilio a $3.80.

Combinada de Emilio y de Vallejo a $20.00.

Ultimo partido; lo pelotean, los blancos, Salvador y Azpeitia, contra los azules, Constante y Cubota. Lo empatan en una, dos, tres, cuatro, seis, siete, ocho y nueve y diez. Lo ganan los blancos. Los azules quedan en diecisiete.

Boletos a $1.80.

D. F.

Se efectuará esta noche el 4o. encuentro de la serie de basket ball entre Vedado y H. Y. Club

Los muchachos de Manolo Díaz van dispuestos a empatar la serie que está favorable a los «marqueses».—Pero los del Vedado van dispuestos a que todo termine en el match de hoy

Esta noche tendrá lugar el cuarto encuentro de la importante serie junior de basket ball que vienen celebrando los equipos del Vedado Tennis Club y Habana Yacht, en medio del favor del elemento más selecto de ambas entidades.

El floor del Vedado servirá de escenario al encuentro y se nos informa que los muchachos de Manolo Díaz, ayudados por el refuerzo de Salitre Fernández Blanco, se presentarán dispuestos a empatar la serie a dos games.

La situación actual de los punteros es:

	G.	P.	Ave
Vedado Tennis	2	1	667
Habana Yacht	1	2	333

Si el Yacht consigue ganar esta noche, entonces empatarán la serie y provocará una interesante reunión en su home de la Playa, el próximo viernes, al celebrar el último game. En caso contrario, el Vedado capturará todos los honores y los pequeños Yatistas tendrán que esperar a una nueva oportunidad para dominar a sus viejos rivales de los deportes.

Manolo Díaz, que dirige a los Yatistas, no pudo realizar ninguna práctica ayer tarde como resultado a los aguaceros caídos; pero confía en que los muchachos continuarán la racha iniciada el otro día, que fué lo suficientemente buena para conducirles a su primer éxito en la serie. Salitre, Monino de Armas, Benny Argüelles y Alberto Deschapelles encierran la última esperanza del Yacht.

El match de hoy comenzará a las nueve y cuarto.

Un nuevo team ha pedido su inscripción en el campeonato intercolegial de basket ball convocado por el Colegio La Salle. La Escuela No. 2, de Regla, cumplió ayer las formalidades de la convocatoria y ha anunciado su propósito de competir para hacer más animada la contienda. Los fanáticos están, pues, de plácemes. Un nuevo team, de excelentes condiciones se ha unido a la justa de los sallistas y eso indica que en uno de los games ha de decidirse la supremacía intercolegial de Guanabacoa, donde el basket ha sentado sus reales definitivamente.

La Escuela No. 2 luchará contra los Escolapios para decidir esa supremacía del floor.

La justa intercolegial de La Salle tiene todas las simpatías del público y es evidente que un éxito grande coronará a Raúl Cánosa en la organización. Todos los colegios se interesan por el evento y casi estamos por asegurar que el jueves, al cerrarse el plazo de las inscripciones, otros conjuntos más se unirán a los que han hecho ya oficialmente su inscripción para animar la competencia.

Los teams inscriptos ya tienen excelente material y muy buenos coaches. Livio Morales, veterano jugador de la Universidad, dirigirá al conjunto de la Academia Pitman; Pedro Cardoso se encargará de los Maristas; Canosa cuidará personalmente de La Salle; Arturo Finlay, encabezará al conjunto del Colegio Suzarte; Prudencio Aguiar cuida de los Escolapios y la Escuela No. 2 se presentará con otro excelente mentor.

Si los muchachos siguen al pie de la letra las indicaciones que les hagan estos coaches, los teams han de presentarse jugando efectivo basket ball, porque todos conocen bien el juego y han de dirigir los teams con habilidad. Livio y Canosa han demostrado ya puntería como coaches y Cardoso hizo el grado cuando quedó en tercer lugar con el team femenino del Club Pepe Antonio que no parecía dotado de condiciones suficientes para finalizar en esa posición.

No pudieron iniciarse ayer las prácticas de futbol de los negri-rojos del Dependientes. La lluvia caída impidió que los muchachos saliesen al terreno, pero eso no ha cortado el entusiasmo lo más mínimo.

Un grupo de jugadores se reunió desde temprano y encontró tiempo y espacio suficientes en la casa-club para hacer unos cuantos ejercicios calisténicos.

Nick Pons y Argimon se han dado cuenta de que tienen muy poco tiempo para preparar el team y parecen dispuestos a practicar a los muchachos enseñándoles los hignos y otros detalles importantes.

El equipo del Atlético de Cuba está llegando a su mejor forma y es casi seguro de que dentro de poco inicie una serie de juegos de práctica entre sus juniors y veteranos. El coach anaranjado, viejo en los ensayos futbolísticos, está entusiasmado con el material que tiene este año y cree que podrá sacar dos buenos teams.

La Asociación Cristiana de Jovenes iniciará la semana entrante su campeonato interno de basket ball... Muchas caras viejas se están viendo en estos días en el floor de los Cristianos... Eugenio Bacarisse que fué uno de nuestros mejores forwards está practicando en la Guay y con Baca aparecen Gabriclito Fournier, Tobita Faura, y otros más... El retorno de los Cristianos se ha iniciado... Hoy está de días el doctor Teodoro Maristany, un joven y distinguido deportista que goza las simpatías generales... Esperamos que la pase lo mejor posible en unión de su señora y su bellísima chiquilla... Mañana es la fiesta a Chiqui Jai en el floor del Ferroviario... El five femenino del Teléfonos jugará contra una selección, a más de aparecer dos conjuntos del Ferroviario en el programa... Seis individuos están aspirando al coaching del team de basket del Cubanaleco... Habrá alguna mina ahí?... Santiago Garín ha marchado rumbo a Méjico, lo cual quiere significar que no jugará del Teléfonos en la justa de novicios... La inauguración del campo atlético de la Shell-Mex no se efectuará hasta el domingo 20... Los gasolineros están esperando a Mr. Poliakoff para celebrar esos eventos... El sábado comienza el campeonato de base ball de los Sociales... Han combinado un magnífico programa que tenemos la seguridad será visto por toda la Habana... El doctor Laureano Prado ha hecho la mejor compilación que recordamos en Cuba en materia de base ball... Bellísimo trabajo el suyo, lástima que no haya sido pagado como vale... José Antonio Reguera y Juanillo Mendizábal son los players que se están discutiendo la designación del más útil a su club... Parece que Reguera se llevará los votos a última hora... Para que cualquiera pueda darse cuenta del trabajo que ha rendido Mendizábal en el Regla este año, basta decir que un solo jugador bateó trescientos, y que los demás acabaron en menos de doscientos... Mendy tenía que dejar en cinco hits a todos sus contrarios para apuntarse la victoria...

WILLIAM GREEN WOOD EN UN EMPATE EN EL 3ER. PUESTO CON DOS MAS

NEW YORK, noviembre 8. (US) William Greenwood, de Pittsburgh cayó en un empate en el tercer lugar con Joe Chamaco y Frank Scoville, al ser derrotado esta tarde por Kinrey Matsuyama, en el segundo día de juego del Campeonato interseccional del Este, en carambolas por tres bandas.

El artista japonés del taco ganó 50 por 42 en 60 innings y su mejor tacada fué de siete mientras Green wood se anotaba tres.

UN BOXEADOR SE CAYO Y SE HIRIO EN LA CABEZA

BOSTON, noviembre 8.—(US).—Joseph Kelley, conocido como «Hueso de Jamón» Kelley, ex contendiente a la corona lightheavyweight, saltó o se cayó hoy desde el primer piso de su casa en South Boston.

"Al país donde fueres haz lo vieres"
Aquí todos fuman GENER, fúmelo Ud. también

GENER No. 11 es la última creación
de la marca GENER. único en sabor y fragancia

DEFINITIVO

M.E.C.D. 2016

Se pide a Hoover que entregue la presidencia inmediatamente al Pdnte. electo, Roosevelt

CERCA DE UN MILLON DE VOTOS DE MAYORIA HA OBTENIDO ROOSEVELT EN NUEVA YORK

Proclamada la ley marcial en cuatro condados de N. éMxico ante el temor de desórdenes

Las tropas fueron movilizadas en secreto y transportadas en camiones y en guaguas a los cuatro condados en los que algunas áreas se hallan pobladas por familias mexicanas

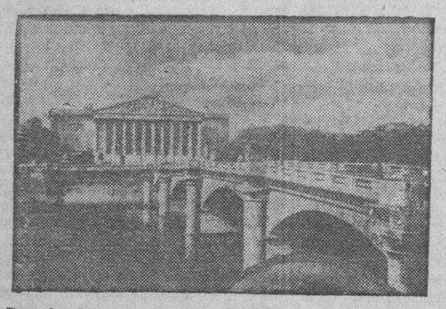

La Casa Blanca

Resultado de los primeros avances

NUEVA YORK, noviembre 8 (US) El resultado de las elecciones de hoy según los avances que comienzan a llegar al anochecer es como sigue:

Boston: veinte ciudades y pueblos de Massachusetts dan a Hoover 13.146 votos, a Roosevelt 19,203 y a Thomas 1,285.

Kansas: Ciento cincuenta y siete colegios dan a Hoover 9,659 y 7,507 a Roosevelt.

Missouri: seis colegios incompletos dan 424 votos a Roosevelt y 262 a Hoover.

Florida: tres distritos dan a Roosevelt 40 y 4 a Hoover.

Georgia: Trece de los 1,787 colegios dan a Roosevelt 2,889 y a Hoover 103.

North Carolina: Cinco de los 1.824 colegios, dan a Roosevelt 1.312 y a Hoover, 168.

Brox, Nueva York: Diecinueve colegios de los 682 dan a Roosevelt 682 contra 53 a Hoover.

Brooklyn, Nueva York: Veinticinco de los 1,267 colegios dan a Roosevelt 9,381 contra 4,064 a Hoover.

New York City: Cien de los 3.794 colegios dieron el siguiente resultado: Roosevelt 36,295; Hoover 13,215, Thomas 2,140.

Queen, Nueva York, Cincuenta de los 739 colegios arrojan 15,868 para Roosevelt y 8.345 para Hoover.

South Carolina: En 277 de los 1,436 distritos, Roosevelt obtuvo 31,548 votos contra 570 Hoover.

South Carolina: 277 de los 1436 distritos dan a Roosevelt 51,548 y a Hoover 570.

Vermont: Dieciocho de los 263 distritos a Hoover 2,434 y a Roosevelt, 1,183.

New Hampshire: Nueve de los 294 distritos, a Hoover 590 y a Roosevelt, 380.

Rhode Island, tres de los 229 distritos, a Hoover 896 y a Roosevelt 396.

New York, fuera de la ciudad: 220 de los 5043 distritos, a Roosevelt 64,408 y a Hoover 58,255.

Virginia. Doce de los 1688 distritos dan a Roosevelt 591, Hoover 123.

New York City: 950 de los 3,794 distritos, Roosevelt 355,423 y Hoover 144,292.

En New York es grande la ventaja de Roosevelt

NUEVA YORK, noviembre 8 (US) Siguen llegando los resultados de los escrutinios, que hasta las 7:30 de la noche daban las siguientes noticias:

Georgia: 150 de 1787 distritos: Roosevelt 17,465; Hoover 780.

New York fuera de N. Y. City: 735 de 5043 distritos Hoover 186,012; Roosevelt 199,988.

Connecticut: Hartford completo: Roosevelt 32,125; Hoover 23,329.

New York Ciyt: 1700 de 3794 distritos: Roosevelt 655,684; Hoover 233,143; Thomas 58,460.

New Hampshire: 35 de 294 distritos: Hoover 2.907; Roosevelt 2,021.

Vermont 25 de 263 distritos: Hoover 3,005; Roosevelt 1,511.

Massachusetts, fuera de Boston: 64 colegios Roosevelt 25,289; Hoover 21,777.

Ohio 55 de 8765 distritos: Roosevelt 904; Hoover 758.

Rhode Island 5 de 229 distritos: Hoover 1993; Roosevelt 695.

New York State 2435 de 8837 distritos incluyendo 1700 en N. Y. City: Hoover 419,155; Roosevelt 855,672.

Illinois 51 de 7211 distritos: Roosevelt 4.303; Hoover 3,096.

Haryland: 4 de 1555 colegios: Roosevelt 9.431; Hoover 4,720.

Florida 12 de 1314 colegios Roosevelt 370; Hoover 95.

Hoover saca venta en el Estado de Massachusetts

NUEVA YORK, noviembre 8 (US) Los partes de avance recibidos a las 9:16 p. m., arrojan el siguiente resultado:

Massachusetts 195 de 1344 distritos fuera de Boston: Roosevelt 61,095 Hoover 70,304. Roosevelt lleva ventaja de dos a uno en Boston.

North Carolina 302 de 1824 distritos Roosevelt 96,156; Hoover 19.163.

Pennsylvania 223 de 8331 distritos: Hoover 46,173; Roosevelt 38.264.

Continúa aumentando Roosevelt sus ganancias

NUEVA YORK, noviembre 8 US. Hasta las ocho y cuarenta y cinco de la noche los partes de avance recibidos indicaban el siguiente resultado:

Ciudad de Nueva York 3100 de 3,794 distritos; Roosevelt 1.185.745; Hoover 444,282. Mayoría de Roosevelt 741.463.

16 de 692 distritos Roosevelt 1,229, Hoover 1,355.

Massachusetts 129 de 1344 distritos fuera de Boston: Roosevelt 44,202 Hoover 46,022.

Pennsylvania 22 de 8331 distritos, Roosevelt 4,406; Hoover 6,186.

Roosevelt sigue con gran mayoría

NEW YORK, noviembre 8. (US)—Según los últimos partes de avance, recibidos a las 9.07 minutos de la noche, se anuncian los siguientes resultados:

INDIANA—125 de 3,691 Distritos: Roosevelt 38,369; Hoover 37,871

ILLINOIS—732 de 7,211 Distritos: Roosevelt 40,456; Hoover 29,498.

NEW YORK: Fuera de N. Y.: 1,627 de 5.043 Distritos: Hoover 430,441; Roosevelt 413,730.

MARYLAND—113 de 1,555 Distritos: Roosevelt 21,773; Hoover 9,310.

GEORGIA—263 de 1,787 Distritos: Roosevelt 33,055; Hoover 1,411.

SOUTH DAKOTA—52 de 1,925 Distritos: Roosevelt 8,626; Hoover 6,109

RHODE ISLAND—11 de 229 Distritos: Roosevelt 2,857; Hoover 4,414.

OHIO—106 de 8,765 Distritos: Roosevelt 9,671; Hoover 9.227.

NEW YORK—La ciudad de Bufalo completa: Hoover 97,251; Roosevelt 101.434.

VERMONT—163 de 263 Distritos: Hoover 36,819; Roosevelt 21,675.

MICHIGAN—St. Johns: Hoover 124; Roosevelt 234.

WEST VIRGINIA— 23 de 2,340 Distritos: Roosevelt 4,435; Hoover 4.501.

SOUTH DAKOTA—92 de 1,925 Distritos: Roosevelt 15,319; Hoover 11 mil 100.

OHIO—112 de 8,765 Distritos: Roosevelt 10.617; Hoover 10,259.

Maine favorece a Roosevelt

OHIO—127 de 8,765 Precintos: Roosevelt 16,334; Hoover 15,293.

DELAWARE—8 de 225 Distritos Hoover 1,296; Roosevelt 760.

MAINE—347 de 692 Distritos: Hoover 66,079; Roosevelt 56,108.

En Illinois lleva ventaja Roosevelt

NEW YORK—Fuera de N. Y.: 1.933 de 5,043 Distritos: Hoover 513,514; Roosevelt 482,490.

CHICAGO—En nueve de los Condados de Illinois el resultado ha sido el siguiente:

Hoover 3,534; Roosevelt 5,151.

INDIANAPOLIS—150 de 331 Distritos: Roosevelt 50,445; Hoover 42 mil 640.

VAN NUYDL—(D) aventaja a James E. Watson (R) para senador 51,949 por 41,340.

KANSAS—20 de 2,443 Distritos: Roosevelt 2,822; Hoover 2,443.

WEST VIRGINIA—62 de 2,340 Distritos: Roosevelt 10,734; Hoover 9,575.

NEW YORK—Incluso N. Y. City: 5,333 de 8,837 Distritos incluso 3,400 en New City: Hoover 1.009,329; Roosevelt 1.779.700 Roosevelt gana por 770,371.

MICHIGAN—55 de 341 Distritos: Hoover 11,580; Roosevelt 9,565.

PENNSYLVANIA—280 de 8,331 Distritos: Roosevelt 11.637; Hoover 10 mil 219.

Roosevelt será electo por una mayoría abrumadora

NEW YORK, noviembre 8. (US) — El gobernador Franklin Delano Roosevelt ha sido electo a la presidencia de los Estados Unidos, mediante un arrollador triunfo del partido demócrata, que según todas las indicaciones, tendrá una mayoría quizás sin precedentes en la historia americana.

Triunfando en su Estado de New York, donde conquistó los 47 votos electorales, el candidato demócrata está triunfando esta noche en los Estados de Nueva Inglaterra, excepto Maine y Vermount. Roosevelt también tiene buena ventaja en los populosos Estados del medio Oeste, incluyendo Ohio, Indiana, Illinois y Michigan.

Dos de los principales diarios neoyorquinos, «The Times» (demócrata independiente) y el «Herald Tribune» republicano, anunciaron la victoria de Mr. Roosevelt poco despues de las nueve de la noche. A esa hora se anunció también que la mayoría del Gobernador Roosevelt en el Estado de New York era de mas de medio millón de votos.

Pocos minutos antes el «Chicago Daily News», uno de los periódicos del medio Oeste que más ha defendido la política del gobierno actual durante la campaña electoral, anunció que todo parecía indicar un triunfo democrático.

Este anuncio fué hecho al saberse que Roosevelt había triunfado en el Condado de Cook por más de 350 mil votos, y llevaba una ventaja en los demás Distritos de Illinois.

Tomando como base los resultados recibidos hasta las nueve y media de la noche, se puede asegurar que Roosevelt tiene una gran mayoría en el colegio electoral, faltando por recibirse informes de la mayoría de los Estados del medio Oeste.

Hasta el momento Roosevelt ha triunfado en los siguientes Estados, que se dan con su número de compromisarios respectivo:

Alabama 11.
Arkansas 9.
Florida 7.
Georgia 12.
Louisiana 10.
Mississippi 9.
North Carolina 13.
South Carolina 8.
Texas 23.
Virginia 11.
Oklahoma 11.
Missouri 15.
Kentucky 11.
Tennessee 11.
Maryland 8.
West Virginia 8.

Indiana, Massachusetts y New Hampshile acusan mayoría para Hoover

NEW YORK—Fuera de N. Y. City: 3,103 de 5.043 Distritos: Hoover 785 mil 533; Roosevelt 688,862.

WEST VIRGINIA—97 de 2,340 Distritos: Roosevelt 17,125; Hoover 14 mil 923.

INDIANA—311 de 3,691 Distritos: Roosevelt 97,402; Hoover 92,236.

MASSACHUSETTS—257 de 1.706 Precintos: Hoover 87,535; Roosevelt 87,508.

NEW HAMPSHIRE—116 de 294 Precintos: Hoover 21,747; Roosevelt 17,790.

GEORGIA—464 de 1,787 Distritos: Roosevelt 67,011; Hoover 3.256.

NEW YORK CITY—3,400 de 3,794 Distritos:

PRESIDENTE

Roosevelt: 1.297,210.
Hoover: 495,815.
Mayoría de Roosevelt: 801.395.

GOBERNADOR

Lehman: 1.306,160.
Donovan: 560,677.
Mayoría de Lehman: 745,429

TENIENTE GOBERNADOR

Bray: 1.082.354.
Davison: 380,310.
Mayoría de Bray: 702,044

SENADOR

Wagner: 1.111,374.
Medalje: 431,012.
Mayoría de Wagner: 68,362.

ALCALDE

Pounds: 232,009.
O'Brien: 532,665.
Mayoría de O'Brien: 300,656.

Hoover gana en Pennsylvania

NORTH DAKOTA—Diez Distritos de 2.235: Roosevelt 992; Hoover 949.

INDIANA—361 de 3,691 Precintos: Roosevelt 115,369; Hoover 96,148.

PENNSYLVANIA—778 de 8,331 Distritos: Roosevelt 120,609; Hoover 142 mil 499.

CONNECTICUT—22 Municipios de 169: Roosevelt 158,404; Hoover 130 mil 821.

KANSAS—338 Precintos: Roosevelt 13,072; Hoover 10,518.

NEW YORK CITY—3,632 de 3,794 Distritos: Roosevelt 1.382219, Hoover 539.288. Mayoria de Roosevelt: 842 mil 931.

OHIO—202 de 8,765 Distritos Roosevelt 26,813; Hoover 24,104.

PENNSYLVANIA—1,113 de 8,331 Distritos: Hoover 200,224; Roosevelt 167,585.

CALIFORNIA— Sacramento: Un Precinto en Lake County: Roosevelt 17 votos, Hoover ninguno.

OKLAHOMA—189 de 3,314 Precintos: Roosevelt 26,411; Hoover 8,803

MISSISSIPPI: 304 de 1,622 Distritos: Roosevelt 25,667; Hoover 779.

NEW JERSEY—16 de 3,425 Distritos: Roosevelt 4,274; Hoover 360.

Colorado y Los Angeles dan mayoría a Hoover

MISSOURI—22 de 4,124 Precintos: Roosevelt 27.393; Hoover 11,450.

IWSCONSIN—107 de 2,900 Precintos: Roosevelt 24,855; Hoover 11,394.

MASSACHUSETTS—422 de 1,706 Precintos: Roosevelt 167,625; Hoover 140,474.

KANSAS—338 de 2,676 Precintos: Roosevelt 13,072; Hoover 10,518.

INDIANA—474 de 3,691 Distritos: Roosevelt 155,318; Hoover: 137,946.

TENNESSEE—960 de 2,231 Precintos: Roosevelt 59,573; Hoover: 26,250.

ILLINOIS—1,458 de 7.211 Distritos: Roosevelt 352,191; Hoover: 224 mil 855. Mayoría de Roosevelt 127 mil 336.

NEBRASKA—36 de 2,049 Precintos: Roosevelt 6,136; Hoover 2,994.

COLORADO—42 de 1,549 Distritos: Hoover 3,775; Roosevelt 3,751.

WEST VIRGINIA—249 de 2,340 Distritos: Roosevelt 40,781; Hoover 34 mil 457.

MARYLAND—438 de 1,555 Distritos: Roosevelt 105,764; Hoover: 80 mil 553.

CALIFORNIA—Los Angeles: 2 colegios: Hoover 101 votos y Roosevelt 64.

MINNESOTA—6 Distritos: Roosevelt 948; Hoover 551.

VIRGINIA—Richmond, Va.: Roosevelt acusa una mayoría de 90,000 votos sobre Hoover.

agregar AVANCES .. .. .. szil-

Texas, Dallas: 78 counties out of 254 uno completo; Hoover, 16.177; Roosevelt, 114.383. Para gobernador, Ma Ferguson, 80.962; Bullington, R., 51.451.

Oklahoma: 373 de 3.314 Prescintos: Roosevelt, 55.002; Hoover, 16.729.

Los Angeles: 109 de 3.538 Prescintos in the city and county of Los Angeles gave Roosevelt: 14.671; Hoover, 8.591.

Massachusetts: 673 de 1.706 Precintos: Roosevelt: 290.620; Hoover, 234.538.

Vermont: 262 de 263 Precintos; Hoover, 85.514; Roosevelt, 63.486.

Iowa: 110 de 2,435 Distritos: Roosevelt, 23.928; Hoover, 15.074.

Michigan: 300 de 3.417 Distritos: Hoover, 58.248; Roosevelt, 57.548.

Kansas: 398 de 2.676 Distritos. Roosevelt, 60.582; Hoover, 58.920.

New Jersey: 78 de 3.425 Distritos: Roosevelt, 18.933; Hoover, 4.582.

Wyomin: 59 de 667 Precintos give Roosevelt, 1.439; Hoover, 1.007.

South Dakota: 279 de 1.925 Precintos give Roosevelt: 41.666; Hoover, 27.294.

Missouri: 435 de 4.124 Precintos give Roosevelt: 66.191; Hoover 23.750.

New Yorw State outside N. Y. C. 3.857 de 5.043 Distritos give Hoover, 995.110; Roosevelt, 861.283.

Maine: 523 de 692 Precintos: Hoover, 125.604; Roosevelt, 98.084.

Montana: 1 Distrito give Roosevelt, 27; Hoover, 3.

Arizona: 3 Precintos give Roosevelt 335; Hoover, 244.

New México: 55 de. 777 Precintos give Roosevelt: 7.890; Hoover 3.736.

Rhode Island: 28 de 229 Distritos: Hoover, 14.399; Roosevelt, 9.962.

Wisconsin: 308 de 2.900 Precintos. Roosevelt, 71.778; Hoover, 41.250. Roosevelt Plurality, 30.528.

Roosevelt tendrá cerca de un millón de votos de mayoría en Nueva York

MONTANA—15 de 1,441 Precintos: Roosevelt 624; Hoover 410.

MISSOURI—435 Precintos: Hoover 23,750; Roosevelt 66,191.

WISCONSIN—404 de 2,900: Roosevelt 85,775; Hoover 50,376.

RHODE ISLAND—34 de 292: Hoover 18,729; Roosevelt 13,358.

UTAH—73 de 812: Roosevelt 5,822; Hoover 587.

MARYLAND—Baltimore completo: Roosevelt 158,814; Hoover 78,831; Thomas 6,957.

NEW HAMPSHIRE—153 de 294 Precintos: Hoover 35,290; Roosevelt 27,976.

PENNSYLVANIA—2,514 de 8.331 Distritos: Hoover 466,300; Roosevelt 361,833.

IDAHO—63 de 819 Precintos: Roosevelt 9,706; Hoover 7,372.

NEW JERSEY—124 de 3,425 Distritos: Roosevelt 40,060; Hoover 12 mil 214.

ALABAMA—252 de 1,368 Distritos. Roosevelt 22,693; Hoover 2,928.

COLORADO—42 de 1,548: Hoover 3,773; Roosevelt 3,751.

DELAWARE—8 de 235: Hoover 1,296; Roosevelt 760.

FLORIDA—12 de 1,340: Roosevelt 370; Hoover 95.

GEORGIA—464 de 1,787: Roosevelt 67,011; Hoover 95.

GEORGIA—464 de 1,787: Roosevelt 67,011; Hoover 3,256.

ILLINOIS—1,458 de 7,211: Roosevelt 352,191; Hoover 224,855.

INDIANA—474 de 3,691: Roosevelt 155,318; Hoover 137,946.

KANSAS—338 de 2,676: Roosevelt 13,072; Hoover 10,518.

LOUISIANA—49 de 1,454: Roosevelt 11,534; Hoover 866.

MARYLAND—438 de 1,555: Roosevelt 105,764: Hoover 50,553.

MASSACHUSETTS—422 de 1,706: Roosevelt 167,624; Hoover 140,424

MICHIGAN—55 de 3,417: Hoover 11,580; Roosevelt 9,565.

MINNESOTA—6 de 3,715: Roosevelt 948; Hoover 551.

MISSISSIPPI—304 de 1,622. Roosevelt 25,427; Hoover 779.

MISSOURI—22 de 4.124: Roosevelt 27,393; Hoover 11,450.

NEBRASKA—114 de 2,049: Roosevelt 21,212; Hoover 10,992.

NEW HAMPSHIRE—116 de 294: Hoover 21,747; Roosevelt 17,720.

NEW JERSEY—78 de 3,425: Roosevelt 18,933; Hoover 4,582.

NEW MEXICO—55 de 777: Roosevelt 7,890; Hoover 3,766.

NEW YORK—6,903 de 8.837: Roosevelt 2.113,007; Hoover 1.380,934. Mayoría de Roosevelt 732,073.

NORTH CAROLINA—302 de 1,521. Roosevelt 96,156; Hoover 19,163.

NORTH DAKOTA—10 de 2,235: Roosevelt 992; Hoover 549.

OHIO—202 de 8,765: Roosevelt 26 mil 813: Hoover 24,104.

Roosevelt saca ventaja en California

Arizona, 25 de 455; Roosevelt, 2.600; Hoover, 1.016.

Nuevo México, 188 de 77; Roosevelt, 14.264; Hoover, 7.383.

Tennessee: 1.681 de 2.231: Roosevelt, 112.927; Hoover, 56.500.

West Virginia: 563 de 2.340: Roosevelt, 93.592; Hoover, 80.508.

North Carolina: 682 de 1.824: Roosevelt, 312.818; Hoover, 47.770.

Colorado: 136 de 1.549: Roosevelt, 15.998; Hoover, 13.419.

Rhode Is: 130 de precintos: Roosevelt, 63.362; Hoover, 56.763.

Calif.: 1.465 de 10.547; Roosevelt, 144.696; Hoover, 95.849.

Hoover y su esposa votaron en Palo Alto

PALO ALTO, California, noviembre 8. (US).—El presidente Hoover vino hoy a ésta para depositar su voto en las urnas.

El presidente de los Estados Unidos votó por la reelección de Herbert Hoover para la presidencia. Mrs. Hoover, como es natural, dió su voto al esposo.

Esta es la primera vez desde que salió de esta ciudad hace cuatro años, sonriente y exuberante, para tomar posesión de la Presidencia, que la ha visitado.

El presidente y su esposa votaron en la Universidad esta tarde después de haber completado un viaje trascontinental desde Washington.

Los repórters gráficos tomaron muchas fotografías y un público numeroso se congregó en los alrededores del colegio.

Desde la Unión, el presidente se trasladó a su residencia en San Juan, desde donde se domina todo el campo de la Universidad de Stanford, su Alma Mater, con el fin de recibir por radio y telégrafo las noticias sobre el curso de las elecciones en los Estados Unidos.

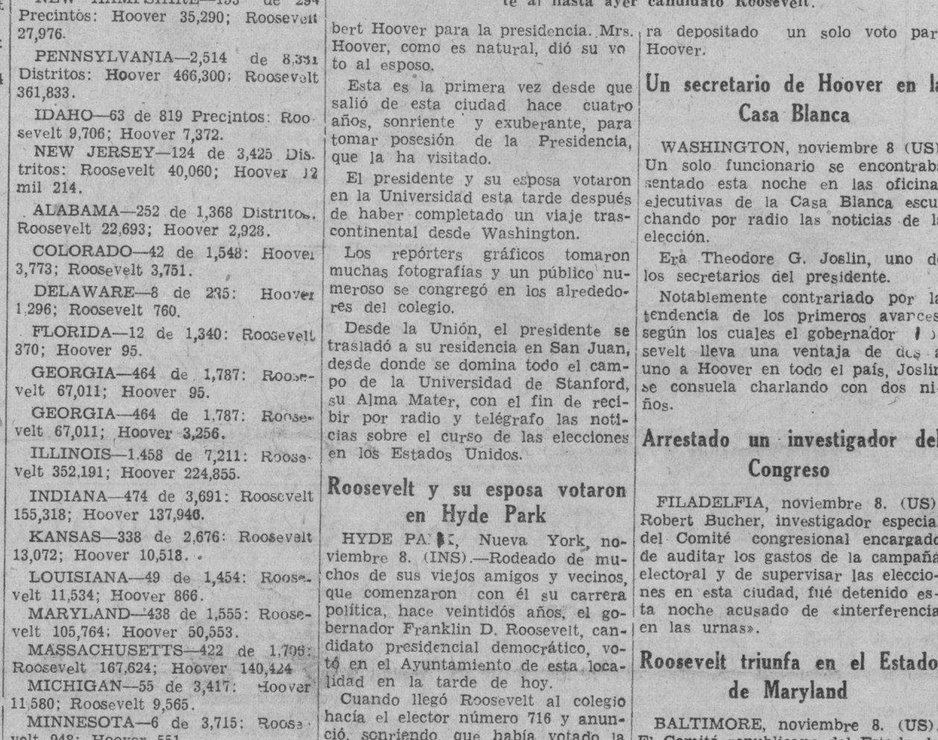

Anticipándose a la victoria, que ambos daban por indiscutible, el senador Norris, republicano progresista por Nebraska, felicita efusivamente al hasta ayer candidato Roosevelt.

Roosevelt y su esposa votaron en Hyde Park

HYDE PARK, Nueva York, noviembre 8. (INS).—Rodeado de muchos de sus viejos amigos y vecinos, que comenzaron con él su carrera política, hace veintidós años, el gobernador Franklin D. Roosevelt, candidato presidencial democrático, votó en el Ayuntamiento de esta localidad en la tarde de hoy.

Cuando llegó Roosevelt al colegio hacía el elector número 716 y anunció, sonriendo, que había votado la candidatura completa del partido republicano.

Mrs. Roosevelt, que hizo el viaje en automóvil desde Nueva York, se reunió con su esposo en el colegio electoral. Votó con el número 719. Elliott Roosevelt, segundo hijo del gobernador, votó el último.

Numerosas personas se reunieron frente al Ayuntamiento y aplaudieron al gobernador cuando entró.

Antes de votar, Mr. Roosevelt y su esposa posaron para los fotógrafos indicando a los electores que esperaban turno que fueran votando mientras tanto.

Proclamado la ley marcial en cuatro condados de New México

SANTA FE, New Mexico, noviembre 8. (US).—El gobernador Arthur Seligman proclamó la ley marcial en Sandoval, Valencia, Guadalupe y San Miguel, montando servicio en los colegios electorales fuerzas de la Guardia Nacional.

Hasta el mediodía no se habían registrado actos de violencia, excepto la muerte a puñaladas de Juan Baca, de 45 años de edad, durante un desorden político ocurrido anoche en Gallup.

En Texas y Georgia favorece la votación a Roosevelt

HOUSTON, Texas, noviembre 8. (US).—De los noventa y un colegios escrutados resulta que Franklin D. Roosevelt ha obtenido 6,859 votos contra 1,034 el presidente Hoover a las dos de la tarde de hoy.

Las primeras informaciones de Atlanta, Georgia, indican que la votación es muy favorable a Roosevelt. El Condado de Decatur informa una votación de 20 a 1 por la candidatura democrática. En el Condado de Floyd es de 8 a 1.

La votación en el Condado de Spalding es completamente democrática sin que hasta media tarde se hubiera depositado un solo voto para Hoover.

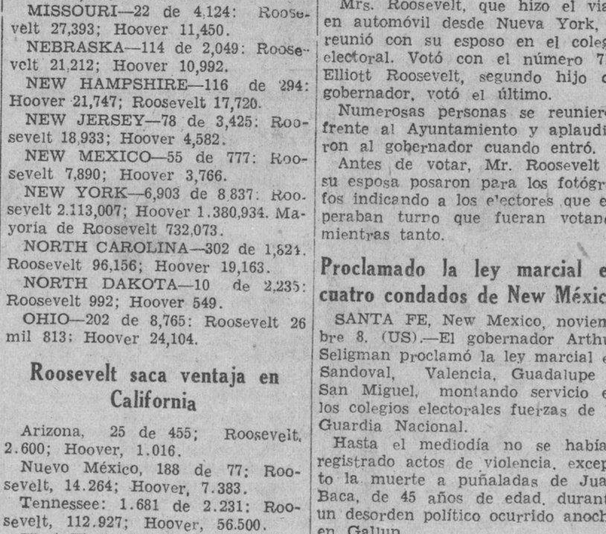

De izquierda a derecha: William Z. Foster, de Nueva York, candidato a presidente por el partido comunista, y James W. Ford, de Alebama, nominado a la vicepresidencia.

Un secretario de Hoover en la Casa Blanca

WASHINGTON, noviembre 8 (US) Un solo funcionario se encontraba sentado esta noche en las oficinas ejecutivas de la Casa Blanca escuchando por radio las noticias de la elección.

Era Theodore G. Joslin, uno de los secretarios del presidente.

Notablemente contrariado por la tendencia de los primeros avances, según los cuales el gobernador Roosevelt lleva una ventaja de dos a uno a Hoover en todo el país, Joslin se consuela charlando con dos niños.

Arrestado un investigador del Congreso

FILADELFIA, noviembre 8. (US). Robert Bucher, investigador especial del Comité congresional encargado de auditar los gastos de la campaña electoral y de supervisar las elecciones en esta ciudad, fué detenido esta noche acusado de «interferencia en las urnas».

Roosevelt triunfa en el Estado de Maryland

BALTIMORE, noviembre 8. (US). El Comité republicano del Estado de Maryland anunció que el gobernador Roosevelt había triunfado en este Estado.

Accidente en la recepción a Hoover

SAN FRANCISCO, noviembre 8. (US).—Dos personas resultaron heridas y una docena resultaron arrolladas durante un accidente ocurrido en Market y Montgomery Street durante la recepción al presidente Hoover.

Un camión había tendido un cable con el fin de contener al público, pero debido a una maniobra del vehículo, numerosos espectadores fueron arrastrados por el cable, cayendo a tierra.

Herido gravemente en un altercado

PIKEVILLE, Kentucky, noviembre 8. (US).—Homer Fields, de 28 años de edad, recibió dos heridas de bala y se encuentra en grave estado a causa de un altercado con motivo de las elecciones en la isla de Creek, cerca de esta ciudad.

Warm Springs da sus votos a Roosevelt

WARM SPRINGS, Georgia, noviembre 8. (INS).—Los vecinos de esta ciudad han estado al lado de Franklin D. Roosevelt en las elecciones de hoy.

Los resultados completos de los colegios de Warm Dprings dan al candidato democrático 220 votos y 10 a Hoover. El candidato socialista Thomas recibió un voto.

Lindbergh y su esposa votaron

RINGOES, N. Jersey, noviembre 8. (INS).—El coronel Lindbergh y su esposa llegaron inesperadamente en la tarde de hoy de su residencia de Hopewell, a seis millas de distancia, para votar en las elecciones presidenciales.

Mrs. Lindbergh recibió la boleta número 230 y el coronel la siguiente. Ninguno de los Lindbergh quiso emitir su opinión acerca de cuál de los dos candidatos triunfará, pero se sabe que Lindbergh votó por Hoover en las elecciones de 1928 y que Mrs. Lindbergh, hija del senador republicano Dwight W. Morrow, ha sido siempre republicana

Walker fué aplaudido al llegar al colegio

NUEVA YORK, nov. 8. (INS).—El ex alcalde James J. Walker, fué vitoreado y aplaudido hoy cuando llegó al colegio de Clarkson Street número 16, en el pueblo de Greenwich, para votar.

Se vió obligado a esperar en la cola diez minutos, pero solamente empleó medio minuto en votar.

El ex alcalde se negó a hacer comentarios acerca del resultado de la votación, y preguntado si permanecería en el pueblo, dijo:

«Cada vez que vengo aquí, me siento como un veterano que regresa de Flandes».

El ex alcalde llegó hasta la puerta del colegio en un Rolls-Royce Usaba un sombrero verde oscuro, una corbata verde clara y un sobretodo oscuro.

Apuestan huevos por los candidatos

LOS ANGELES, nov. 8. (INS).—William G. Healy apostó 24 huevos a que el presidente Hoover sale reelegido, mientras Maurice Alonzo apostó 48 huevos a que el elegido es Roosevelt.

El que gane de los dos tendrá derecho a arrojar los huevos al que pierda, que estará previamente amarrado a un poste, desde una distancia de cincuenta pies.

Votó John D. Rockefeller en Nueva York

NUEVA YORK, nov. 8. (INS).—John D. Rockefeller, junior, votó hoy en la calle 55, y en los momentos en que abandonaba la caseta, los reporters le preguntaron quien creía que ganase:

«Lo he olvidado», contestó con uña sonrisa.

Le acompañaban su esposa y su hijo John III.

John III dijo que creía que ganaría el mejor, pero no quiso decir cuál es, a su juicio, el mejor de los candidatos.

Norman Thomas obtiene más de mil votos

NEW BELFORD, Massachussetts, nov. 8. (US).—Norman S. Thomas, candidato presidencial socialista, obtuvo 1,260 votos en las elecciones celebradas hoy en esta ciudad textil, cuyos escrutinios han terminado.

Roosevelt sacó un total de 18,673 votos contra 11,563 Hoover.

Thomas Norman lucha con Hoover en Roxbury

ROXBURY, New Hampshire, nov. 8. (INS).— Norman Thomas, candidato presidencial socialista, ha dado una batalla cerrada al presidente Hoover en esta ciudad.

Hoover logró 12 votos contra 11 Thomas. El candidato presidencial democrático recibió cuatro votos.

En Indiana obtiene una gran ventaja Roosevelt

INDIANAPOLIS, nov. 8. (US).—El gobernador Franklin D. Roosevelt, tiene una gran ventaja en los primeros avances, tanto de los colegios urbanos como rurales, sobre Hoover en el Estado de Indiana.

Indianapolis, South Bend y Newton, dan una gran mayoría al gobernador.

Frederick Van Nuys, candidato democrático a senador, y Paul V. Mc Nutt, a gobernador, también están ganando la elección.

El entusiasmo de un demócrata provoca una reyerta

PINEVILLE, Kentucky, nov. 8. (US).—Cuatro hombres resultaron heridos en un duelo a pistola que sostuvieron frente a un colegio electoral en Four Mile, cerca de esta ciudad, en la tarde de hoy.

Los funcionarios dicen que un individuo inició el tiroteo, disparando su revólver al aire al mismo tiempo que daba un: «¡Viva Roosevelt!», lo que contrarió a los elementos republicanos que se hallaban próximos, entablándose con este motivo una lucha entre ellos.

Vanderbilt reelegido Senador en Rhode Island

PROVIDENCE, Rhode Island, nov. 8. (US).—William H. Vanderbilt, republicano, descendiente de la famosa familia Vanderbilt, ha sido reelecto por más de dos contra uno esta noche y representará al distrito de Portsmouth en el Senado del Estado. Recibió 696 votos contra 320 su rival.

El joven Vanderbilt, que solamente tiene 30 años de edad, ha hecho política en Rhode Island durante ocho años. Es hijo de Alfred G. Vanderbilt, que se perdió en el Titanic hace veinte años.

Los demócratas al frente en Tejas

DALLAS, Tejas, nov. 8. (US).—Después de los primeros escrutinios se ha podido comprobar que toda la candidatura democrática tiene una gran mayoría en todo el Estado de Tejas.

Los informes recibidos en las oficinas electorales de esta ciudad, anuncian que a las 6.30 p. m. en 10 de los 254 Estados del Condado, Roosevelt tenía 22,074 votos contra 3,596 Hoover.

La derrota — descontada desde luego — de Norman Thomas como candidato presidencial por el partido socialista, no parece haberle quitado el apetito.

En la votación para el puesto de gobernador, Mrs. Ferguson había recibido 16,169 votos contra 10,03 Orvilla Bullington.

El pueblo natal de Roosevelt favorece a Hoover

POUGHKEEPSIE, nov. 8. (US).—El gobernador Franklin D. Roosevelt ha perdido su pueblo natal.

El pueblo de Ide Park, donde Roosevelt ha tenido su residencia por muchos años, dió al presidente Hoover una mayoría de 133 votos.

Roosevelt gana en Minnesotta

MINNESOTTA, nov. 8. (US).—El comité central del Partido Demócrata anuncia que los estimados basados en los primeros escrutinios indican que el gobernador Roosevelt triunfará en el Estado de Minnesotta, por, al menos, 200,000 votos.

Gran mayoría democrática en New York

NUEVA YORK, nov. 8. (US).—Con 750,000 votos de mayoría sobre su rival republicano en el Estado de Nueva York, con poco más de la tercera parte de los distritos contados, todo parece indicar que el gobernador Roosevelt alcanzará un ruidoso triunfo en su Estado.

Roosevelt lleva ventaja en Indiana

INDIANAPOLIS, noviembre 8. US El gobernador Franklin D. Roosevelt lleva una gran ventaja según los resultados de los primeros escrutinios en el Estado de Indiana.

Los resultados de las elecciones en South Bend, y Newton County dan una gran ventaja al gobernador neoyorkino.

Frederick Van Nuys, candidato a Senador por el Estado de Nueva York y Paul Mc Nutt, candidato a Gobernador por el mismo partido, también tienen notable ventaja.

Roosevelt gana en Rhode Island por 45.000 votos

PROVIDENCE, Ill., noviembre 8. US.—Según los resultados de los primeros escrutinios, se estima que el gobernador Roosevelt triunfará en el Estado de Rhode Island por al menos 45.000 votos de mayoría.

Se pide que Hoover entregue el gobierno a Roosevelt inmediatamente

WASHINGTON, noviembre 8. US. Joseph P. Tumulty, que fué secretario del ex presidente Woodrow Wilson, reiteró esta noche su demanda de que el presidente Hoover entregue las riendas del gobierno al gobernador Roosevelt inmediatamente.

Al enterarse del resultado de los escrutinios hasta el momento, Tumulty hizo las siguientes declaraciones:

«La abrumadora mayoría de Roosevelt, una repudiación de la política del actual gobierno, debe demostrarle al Presidente que ya es hora de entregar las riendas del gobierno al partido demócrata, el elegido del pueblo».

Según Mr. Tumulty, el presidente Hoover debera nombrar secretario de Estado a Roosevelt inmediatamente y renunciar su puesto junto con el Vicepresidente Curtis. En esta forma Roosevelt ocuparía la presidencia sin tener que esperar hasta el 4 de marzo.

El general Jacob S. Coxey, líder del famoso ejército de los desocupados en 1894, y actualmente candidato del partido agrario, demostró su satisfacción a pesar de no tener la más mínima esperanza de salir electo. Dijo el anciano líder:

«No esperaba ganar de ninguna manera. Me agrada sobremanera el triunfo de Mr. Roosevelt.

Los secretarios del presidente Hoover se han negado a hacer comentarios; oyeron los resultados de las elecciones por radio en la Casa Blanca, expresando asombro ante sus amigos, pero negándose a hacer declaraciones para la publicación.

Roosevelt triunfa en Michigan

DETROIT, noviembre 8. US. Setenta precintos en la parte norte del Estado, territorio normalmente republicano, han anunciado el siguiente resultado: Hoover: 14549; Roosevelt: 15.204.

Los mismos precintos en la elección de gobernador anuncian: Bruckner (R.) 7.618; Comstock (D.) 8.156.

Cuatro condados custodiados por tropas

SANTA FE, New Mexico, noviembre 8. US.—Declarando que existe el peligro de «insurrección y motín» el gobernador Arthur Seligman declaró hoy la ley marcial en cuatro condados del Estado y despachó tropas para conservar el orden en las elecciones en dichas localidades.

Las amenazas de desórdenes en los distritos afectados fueron la causa de la resolución del Gobernador.

Los condados sometidos a la ley marcial, son: Valencia, Guadalupe, San Miguel y Sandoval.

Las fuerzas de Albuquerque guardaron los colegios en el condado de Valencia. Un destacamento de Clovis prestó servicio en el condado de San Miguel y otro de Roswell en Guadalupe. Los colegios de Sandoval estuvieron custodiados por soldados de Santa Fe.

Se dice en la capital del Estado que hasta ahora no han ocurrido actos de violencia, pero que se enviaron las tropas como medida de precaución.

Las fuerzas fueron movilizadas en secreto y transportadas en camiones y guaguas a los cuatro condados. Algunas de las áreas están pobladas principalmente por familias mexicanas.

M.E.C.D. 2016

Compañía Trasatlántica Española

Servicio de Vapores Correos

El Trasatlántico

"CRISTOBAL COLON"

Saldrá de la Habana

El 15 de Noviembre

para:

VIGO, CORUÑA, GIJON, SANTANDER, BILBAO, CADIZ Y BARCELONA

—vía New York—

PARA VERACRUZ

"Cristóbal Colón" - Noviembre 8

PARA CANARIAS:

El Trasatlántico:

MARQUES DE COMILLAS"

Saldrá de la Habana el 9 de diciembre para:

LAS PALMAS, Gran Canaria

—vía Centro América—

GARCIA & DIAZ Ltda.

AGENTES GENERALES

Palacio de la Lonja — Teléfonos: M-6911 y M-6912

Dirección Telegráfica: "AMGARDIAZ" — Habana

LA VIA DE LOS QUE SABEN VIAJAR

COMPAGNIE GENERALE TRASATLANTIQUE

LINEA FRANCESA — FRENCH LINE — VAPORES CORREOS

PROXIMAS SALIDAS:

Para GALVESTON y VERACRUZ

Vapor «MEXIQUE». 8 Diciembre

Para CORUÑA, SANTANDER y SAINT NAZAIRE

Vapor «MEXIQUE» 19 Diciembre

Línea de SANTO DOMINGO a la MARTINICA

Vapor «ANTILLES» saldrá de SANTO DOMINGO el día 22 de noviembre

Línea de NEW YORK al HAVRE y PLYMOUTH por los lujosos y rápidos trasatlánticos franceses:

ILE DE FRANCE — LAFAYETTE

CHAMPLAIN — FRANCE — PARIS

DE GRASSE

Para más informes dirigirse a:

ERNEST GAYE

O-REILLY 9. APARTADO 1090 TELEFONO A-1476.—Habana.

LA FAVORITA DE LOS ALTOS CIRCULOS SOCIALES

Empresa Naviera de Cuba

Apartado No. 2490, Dirección Telegráfica: EMPRENAVE

Claves en uso: A. B. C., 4a. y 5a. Edición Western Union Walkims and Apediz

SAN PEDRO No. 6.—HABANA

TELEFONOS: A-6236. Pasajes y Fletes: A-5315. Información general: A-4720. Departamento de Tráfico: A-3963. Almacén.

A-5034: Segundo Espigón de Paula; M-2680; Tercer Espigón de Paula.

NOTA.—Las escalas de Port-Au-Price, Aux-Cayes (Haití), San Pedro de Macorís R. D. Aguadilla Mayaguez y Ponce P. R. Kingston, (Jamaica), son eventuales, ésto es, se harán cuando el pasaje o la carga lo amerite.

VAPORES EN SERVICIO: Presidente Machado; Baracoa, Cienfuegos, Eusebio Coterillo, Gibara, Guantánamo, Habana, Joaquín Godoy, Julián Alonso, La Fe, Las Villas, Manzanillo, Rápido, Santiago de Cuba y Camagüey.

PUERTOS DE ESCALA: COSTA NORTE. — Puerto Tarafa, Nuevitas, Manatí, (Victoria de las Tunas), Puerto Padre, (Chaparra) Gibara, (Holguín), (Velasco Bocas), Vita, Banes Nipe, Mayarí, Antilla, Preston, Sagua de Tánamo (Cayo Mambí), Baracoa, Guantánamo, (Boquerón y El Deseo) y Santiago de Cuba.

COSTA SUR.—Cienfuegos, Casilda Tunas de Zaza, Santa Cruz del Sur, Manopla, Guayabal, Manzanillo, Campechuela, Media Luna, Niquero, Ensenada de Mora y Santiago de Cuba

COSTA NORTE de VUELTA ABAJO.— Bahía Honda, Río Berracos, Puerto Esperanza, Santa Lucía, (Minas de Matahambre), Río del Medio, Dimas, Arroyo de Mantua y La Fe.

REPUBLICA DE HAITI. — Port-Au-Prince, Aux Cayes.

REPUBLICA DOMINICANA. — Santo Domingo, San Pedro de Macorís y Puerto Tarafa.

PUERTO RICO.— San Juan, Aguadilla, Mayagüez y Ponce.

JAMAICA.— Kingston.

UNITED FRUIT COMPANY

LA GRAN FLOTA BLANCA. — SERVICIO DE VAPORES

VAPOR	SALE DE	FECHA	LLEGA A	FECHA	PRECIOS DE PASAJE
QUIRIGUA . . .	NEW YORK	NOV . 10	HABANA . . .	NOV . 13	Entre Habana y
CALAMARES	HABANA . . .	NOV . 10	NEW YORK	NOV . 14	New York $ 75.00
SAN BENITO . .	BOSTON	NOV . 3	HABANA . . .	NOV . . 9	Ida y vuelta $110.00
IRIONA . . .	NEW ORLEANS	NOV . 5	HABANA . . .	NOV . . 7	Entre Habana y
ATENAS . . .	NEW ORLEANS.	NOV . 9	HABANA . . .	NOV . 11	New Orleans. $ 45.00
CARTAGO . .	HABANA . . .	NOV . 11	NEW ORLEANS.	NOV . 14	Ida y vuelta . . $ 75.00

Salidas regulares de la Habana a Jamaica, Cristobal, Costa Rica y Panamá, conectando con todos los Puertos Occidentales y Orientales de Centro y Sud América

TODAS LAS SALIDAS SUJETAS A CAMBIO SIN PREVIO AVISO.

OFICINA GENERAL: Muelle de Sta. Clara. Telf M- 6975. Oficina de Pasajes: Prado 110-A. Tel. M-8268

NO SON DECISIVAS LAS ELECCIONES ALEMANAS, DICE VON HINDENBURG

El Canciller Von Papen seguirá al frente del Gobierno, con el apoyo de los fascistas, los centralistas y los nacionalistas. La Prensa alemana comenta los comicios, según su ideología

BERLIN, noviembre 8 (INS).—El presidente Paul von Hindenburg, considerando que las elecciones celebradas ayer no son decisivas, desea que el canciller Franz von Papen permanezca al frente del gobierno, apoyado si es posible por una coalición del Reichstag compuesta por los fascistas, los centristas y los nacionalistas.

Se sabe, por persona bien enterada, que tal es el criterio del viejo mariscal y también del general Kurt von Schleicher, ministro del Reichswehr y mano de hierro del Gabinete de von Papen.

Que el presidente considera que la nueva elección no exige un nuevo canciller lo confirmó virtualmente el propio von Papen esta noche. En una recepción dada en la Embajada rusa esta noche, conmemorando el décimoquinto aniversario de la revolución roja, el canciller von Papen dijo al corresponsal del Universal Service:

«No hay ninguna incertidumbre respecto al curso del Gobierno».

Las predicciones de que von Papen seguirá de canciller también se confirmaron por un representante semioficial, quien declaró que las elecciones no han dado motivo para un cambio de política.

El presidente von Hindenburg, sin embargo, al objeto de dar mayor fuerza a von Papen y permitir al Gobierno una mayoría en la Cámara, para evitar tener que disolver nuevamente el Reichstag, espera llamar a una conferencia a los jefes de los partidos.

Aun cuando el presidente convenciera a Adolfo Hitler, al doctor Hugenberg, jefe nacionalista y al ex canciller Bruening, jefe del partido centrista, de que es necesario un gobierno de coalición, el presidente insistirá en que la jefatura del Cobierno le sea dada a von Papen.

La prensa alemana interpreta los resultados de la elección de acuerdo con el respectivo matiz político. Algunos publican la información electoral con el título de «Derrota de Hitler», mientras otros declaran que «Von Papen ha sido vencido» y el «Berliner Tageblatt» dice: «Hitler y von Papen están derrotados».

El órgano fascista «Der Angriff» declara que «Von Papen ha sido derrotado porque doce millones de alemanes están al lado de Hitler». El «Deutsche Allgemeine Zeitung» pide la reconciliación entre Hitler y von Hindenburg como «urgente necesidad de la presente hora».

Hitler, en su círculo de Munich, ha publicado un manifiesto declarando que von Papen ha sido derrotado. Censura al Gobierno por haber sido el causante de las ganancias adquiridas por los comunistas, que cuentan ahora con cien escaños en el Reichstag, y anuncia que dirigirá

Paul Von Hindemburg

una terrible lucha contra el Gobierno hasta que von Papen se vea obligado a dejar el cargo.

«No es este el momento de hablar, sino de actuar y de luchar», dice. «Von Papen no puede gobernar sin nosotros, pues la votación demuestra que conduce al país hacia el bolshevismo».

Si Hitler y Bruening convienen en unirse con los nacionalistas de Hugenberg, se pudieran reunir 316 votos, o sean veinticuatro más de los doscientos noventa y dos votos necesarios para asegurar la mayoría.

Condonadas las multas a todos los panaderos

El Presidente de la República dictó un decreto ayer. La Junta de Pesca ha sido reorganizada

A propuesta del secretario de Agricultura firmó ayer el Presidente de la República, dos decretos.

El primero confirma en todas sus partes la noticia anticipada ayer por el DIARIO DE LA MARINA en relación con los infractores de la Ley que exige la elaboración del pan con harina de yuca. Dice así:

«Primero: Dejar sin efecto las declaraciones de infractores que de conformidad con el artículo 16 del Reglamento de 29 de febrero de 1932 (relacionado con la Ley que señala sea utilizado el diez por ciento, como mínimun, de harina de yuca, en la fabricación del pan) se hayan hecho por la Secretaría de Agricultura, Comercio y Trabajo, hasta esta fecha, siempre y cuando en consecuencia de esa declaración administrativa, no se haya aún impuesto la penalidad correspondiente, conforme el artículo 2 de la mencionada Ley, y excluyendo expresamente los que con anterioridad hayan sido condonados, por otras infracciones de la misma.»

La petición de condonación de multas fué solicitada por la Asociación Nacional de Industriales de Panadería.

LA JUNTA NACIONAL DE PESCA

También por decreto presidencial ha sido reorganizada la Junta Nacional de Pesca que radica en la Secretaría de Agricultura. En lo adelante dicha Junta estará integrada por los señores siguientes:

Coronel Oscar Fernández Quevedo, jefe de la Marina Nacional de Guerra; doctor Dámaso Pasalodos, Domingo Macías, José Emilio Obregón, doctor Mario Sánchez Roig, doctor Felipe García Cañizares, José Fernández Nevares, John Cadwell, coronel Francisco López Leyva, Federico Gómez de la Maza, Gerardo Llaneras y José Cerdido Varela.

LA RADIO

deleita. entretiene. educa..

"El Diario Hablado"

llevara a todos los confines de la República, el nombre de sus productos divulgando la bondad de los mismos.

ANUNCIESE EN EL

"Diario Hablado"

y complementara eficazmente su propaganda.

Pida informes:

Diario de la Marina

Teléfono M-7911

Señores comerciantes

La confianza del periódico donde se inserta un anuncio, es un factor favorable en alto grado a la productividad de la propaganda.

Diario de la Marina

inspira sobrada confianza por su vida diáfana y serio carácter, que nos han permitido CIEN años de vida, robustecida con la anuencia de nuestros miles de suscriptores.

IDENTIFICADOS CON NUESTROS ANUNCIANTES COOPERAMOS A SU TRIUNFO

ANUNCIOS CLASIFICADOS DE ULTIMA HORA

ALQUILERES

A-1 Habana

SE ALQUILAN los altos de Lealtad No. 180, la llave en el No. 176, lechería. Telf: A-9531. A-1

SE ALQUILAN: BELASCOAIN número 125, entre Reina y Estrella, precioso, fresco y ventilado segundo piso, 2 habitaciones, baño intercalado con calentador, cocina de gas. Para más informes: Manzana de Gómez 240. Telf: A-4893. A-1

ALTOS esquina, $33.00, bajos al lado $25.00, terraza, hall, sala, comedor, 3 cuartos, baño, Montoro y Lugareño. Ensanche de la Habana. Más informes: F-6180. A-1

ALQUILO MONSERRATE 139, frente a la Estación de Policía, piso primero, moderno, sala, 3 habitaciones, baño intercalado, comedor al fondo, cocina y calentador gas. Informes: Manzana de Gómez 240. A-4893. A-1

PALACIO MODERNO

Alquilo, en 20 pesos antes 100, gran sala, 5 habitaciones, comedor, baño y cocina, 5 balcones, Princesa 1, a dos cuadras tranvía, 10 de Octubre. Telf: A-6359. A-1

DESAGUE 17-K, entre Marqués González y Oquendo. Sala, comedor, tres cuartos baño y cocina. Precio muy barato, informan: U-5154. A1

SE ALQUILA LA planta Someruelos 4. Sala, recibidor, tres cuartos, baño, comedor, cocina gas. Precio único: $25. Informes en la misma o teléfono F-4393. A1

A-2 Vedado y Príncipe

ALQUILO: VEDADO, Calzada esquina a 14, bajos, con portal, sala, comedor, 3 habitaciones, baño servicios criados. Llave en los altos. Informes Manzana de Gómez 240. Telf. A-4893. A-2

ALQUILO en el Vedado, calle 14 entre Línea y Calzada, Chalet moderno con sala, comedor, cocina, cuarto de criada y garage en los bajos y terraza, cuatro habitaciones, y baño en los altos. Informan Manzana de Gómez 240. Telf: A-4893. A-2

ALQUILO: TERCERA esquina a F. Vedado, chalet moderno, portal, sala, hall, comedor, cocina, cuarto con servicios de criados y gran terreno para jardín, en los bajos y cuatro habitaciones, dos baños y terraza, en altos. Informes: Manzana de Gómez. 240. Telf: A-4893. A-2

ALQUILO: EN TERCERA entre E. y F., Vedado, chalet moderno, con portal, sala, hall, comedor, cocina, cuarto con servicios de criados, los bajos; y cuatro habitaciones, dos baños y terraza, en los altos. Informes: Manzana de Gómez 240. Telf: A-4893. A-2

SE ALQUILA MODERNA casa, a media cuadra del colegio La Salle. Teléfono F-3966. Las llaves por la calle A. Garage. A2

A-5 J. del Monte y La Víbora

SE ALQUILA la casa San Lázaro 35 Víbora, 3 cuartos, sala, comedor, la llave en la misma teléfono A-9531. A-5

A-6 Luyanó

SE ALQUILAN EN CONCHA y Guasabacoa, bajos modernos, con portal, sala, dos habitaciones, cocina y baño, desde 14.00. Manzana de Gómez 240. Telf: A-4893. A-6

B-2 Naves y Locales

ALQUILO EN LUZ y OFICIOS, local de esquina, propio para establecimiento, con varias divisiones y servicios. Informes: Manzana de Gómez 240. Telf: A-4893. B-2

LOCAL NEPTUNO 31. Se alquila muy barato el antiguo local de Baranda, Tosar y Cía. Informan: Neptuno 35. B2

ALQUILERES

B-2 Naves y Locales

ALQUILO: O-REILLY 106 y 108, edificio cuatro plantas, antigua Casa Harris Bross. Entrada por O-Reilly y por el fondo. Informes: Manzana de Gómez 240. Telf: A-4893. B-2

SE SOLICITAN

S-11 Agentes y Socios

SOLICITO Socio con capital para una industria de gran porvenir. Debe estar preparado para ventas y compras. Lo demás es de mi cuenta, tengo todo lo necesario. Maquinaria montada, casa y maestros, para más datos escriban o en persona a R. S. «La Espada» Corrales No. 2½, Guanabacoa. S-11

SE OFRECEN

O-1 Criadas y Criados

SE DESEA COLOCAR una joven española para cuartos o comedor, no le importa cocinar siendo poca familia, Telf: A-1423. O-1

JOVEN ESPAÑOLA desea colocarse para limpiar o cocinar, tiene buenas referencias. Telf: F-6242. O-1

SE DESEA colocar un joven español, de criado de mano; habituado al servicio fino; conozco toda clase servicio fino; hago cock-tails, tengo buenas referencias. F-1849. O-1

SE OFRECE UNA joven española para criada de manos, comedor o manejadora; tiene referencias de donde trabajó. Infoman: Telf. M-6272. O1

DESEA COLOCARSE UNA joven para cuartos o comedor, no le importa para todo el servicio de un matrimonio solo, sabe su obligación, es formal y trabajadora; tiene buenas referencias de donde ha trabajado. Teléfono: M-5354. O1

MUCHACHA ESPAÑOLA, fina se ofrece a respetable familia para cuartos y costura; da referencias de haber trabajado en buenas casas y de saber servir fino. Telf. M-7789. O1

DESEA COLOCARSE una muchacha española para comedor, cuartos o todos los quehaceres de corta familia, tiene referencias. Informan: teléfono: F-1118. O1

O-2 Cocineras y Cocineros

SE DESEA colocar una española para cocinar y limpiar a corta familia, tiene referencias, Telf: A-8572. O-2

SE DESEA COLOCAR joven española para cocinar y limpiar o para criada de mano, también cocina solamente sabe trabajar y tiene referencias, teléfono F-1818. O-2

DESEA COLOCARSE una señora de color del país, de cocinera, entiende de repostería, tiene buenas referencia. Telf: A-5141. O-2

DESEA COLOCARSE jamaiquina de cocinera o para trabajo general en casa de corta familia, de repostera. Tiene buenas referencias. FO-1042. O2

O-12 Ofertas-Varias

UNA SEÑORA española desea encontrar un matrimonio o señora sola para hacerle cargo de una niña de 10 años para que la ayude, no se exige sueldo, tiene buenas referencias, teléfono I-4566. O-12

SE COMPRAN

C-6 Maquinarias

TUBERIA PARA AGUA

Deseamos comprar tubería para agua de 10 y 12 pulgadas diámetro, de uso en buen estado. Informes en Concha 1. Telf. X-2457. C6

PARA LAS DAMAS

PD-6 Interés para las Damas

MANIQUIES

La nueva Moda requiere que tenga en su casa un buen MANIQUI. Muy fácilmente, usted misma podrá hacerse sus vestidos.

No olvide visitarnos para ver los nuevos modelos.

BAZAR INGLES

GALIANO Y S. MIGUEL PD6

DINERO E HIPOTECAS

DINERO en Hipotecas

En todas cantidades, al tipo más bajo en plaza.

Con la mayor reserva y prontitud.

MIGUEL F. MARQUEZ

Empedrado núm. 16, altos, esq. a Cuba.

DE INTERES GENERAL

SE HA PERDIDO una cachorrita color canela, raza perdiguera. Se ha perdido en la noche del domingo 6 del corriente, en el Vedado. Informan: F-1820. Pérdida

PROFESIONALES

DR. GONZALO PEDROSO

Cirujano del Hospital de Emergencias. Especialista en vías urinarias. Consultas de 10 a 12. y de 2 a 5 San Lázaro 254. Prof.

DR. JORGE L. DEHOGUES

Oculista. Consultas de 11 a 1 y de 4 a 6, $5.00. Para pobres: lunes, miércoles y viernes, de 4 a 5. Aguila 94. Telf. A-3940. Prof.

DR. E. PERDOMO

Estrechez de la orina. Hidrocele, Sífilis. Impotencia. Calle C. número 4, altos, de 1 a 4, Vedado Telf. F-4822. Prof.

DR. MANUEL LOPEZ PRADES

Graduado Madrid y Habana, 42 años ejerciendo. Enfermedades de la sangre, pecho, señoras y niños. Partos. Tratamiento especial curativo de las afecciones genitales de la mujer. Consultas diarias de 9 a 11 y de 12 a 3. Gratis, martes y viernes. Amistad 95, altos. Prof.

DR. ABELARDO LADRABOR

Consultas gratis, 2 a 12 a. m. Pagas, 3 a 5 p. m. Enfermedades señoras, flujos crónicos, metritis, bronquitis, corazón, riñones, diabetes, reumatismo crónico, enflaquecimiento. Inyecciones Neo-Salvarsán, Angeles 3, entre Reina y Estrella. Telf. A-0801. Profesional.

POLICLINICA INTERNACIONAL

Director: David Cabarrocas, San Miguel 130, entre Lealtad y Escobar. U-2737. Cuando vaya al Hospital, Casa de Socorro o Sociedades, fíjese en la Policlínica Internacional. Da gratis consultas, reconocimientos, Rayos X., Rayos Ultravioletas, Luz Alpina, medicinas, inyecciones intravenosas, análisis, curas, etc. Consultas, de 11 a 8. Prof.

DR. MARIO LUIS GARCIA

Ex-médico de la Asociación Dependientes. Medicina General. Especialmente Vías Digestivas. Consultas Módicas, diarias de 1 a 3 $1.00. Turnos especiales, U-6428. San Lázaro 305-D, entre Hospital y Aramburo. P-1

VENEREAS-BLENORRAGIAS

Antiguas, mal curadas, aunque desesperadas. Próstata impotencia, esterilidad. Curaciones garantizadas, pocos días. Sistema nuevo, doctor Winkelmann, especialista alemán, Campanario 57, esquina a Concordia. Consultorio Alemán. Prof.

DR. FRANCISCO J. DE VELASCO

Corazón, Pulmones, Estómago, Intestinos.

DR. RUBEN DE VELASCO

Corazón, Pulmones. Enfermedades de los niños. Consultas de 12 a 2 y de 1 a 3 días laborables. Horas especiales, previo aviso, Salud 34. Telf. A-5418. Prof.

ALQUILERES

A-1 Habana

SAN MIGUEL 183-A esquina Fraile alquilo los hermosos y espléndidos altos, 6 habitaciones, comedor, cocina, baño completo, de criados y azotea, acabada de pintar. Precio situación, M-7450. A-1

ALQUILANSE LOS ESPACIOSOS bajos de Gervasio 118, esquina a San Rafael, acabados de pintar, sala, comedor, 2 cuartos y servicios completo. Precio de situación. Informes: Reina 3, café. Telf: M-4107. Gómez. A-1

SAN RAFAEL 43. Alquilo segundo piso, moderno, lujoso, para corta familia, sala, comedor, dos cuartos, baño, cocina, cuarto servicios criados. $25.00. Informes: en el mismo, de 2 a 6 p. m. A-1

NEPTUNO 344, BAJOS, entre Infanta y Basarrate, sala, recibidor corrido, tres cuartos, comedor, baño completo, cocina, servicios. Llaves, allí. Informes: Luz 19-A. Teléfonos: M-1541 F-1795. A-1

REBAJADOS: SAN LAZARO 98 altos modernos, frescos, sala, comedor, tres grandes cuartos, baño moderno intercalado, hall, cocina. Informes: M-2863; F-6635. Llave en el 200; M-6428. A-1

CAMPANARIO 205 ALTOS

Se alquila $23.00 entre Carmen y Figuras, sala, saleta, 3 grandes habitaciones, cocina, servicio, mucha agua, cielo raso. Llaves en los bajos. Informan Lealtad 238, A-2689 U-2256. A-1

SE ALQUILA en $12.00 la casa Morales y Desagüe, letra D, a media cuadra de Infanta, sala, comedor, tres habitaciones, cocina, servicio, patio, mucha agua. La llave al lado. Informan: Lealtad 238. Telefs: A-2689; U-2256. A-1

SE ALQUILAN LOS frescos altos de Animas 175, entre Oquendo y Soledad. Sala, comedor, tres habitaciones, baño intercalado y demás servicios, gana $20. Teléfono U-2274. A1

$20 Desagüe 20 altos, entre Oquendo y Marqués González, balcón, sala, 2 hermosas habitaciones, baño intercalado, comedor, cocina, cuarto servicio de criados. Informan en la misma y M-2096. A1

ALQUILO

Al fondo de la carnicería de Infanta y Neptuno, casa clara y ventilada, sala, comedor, dos cuartos. Teléfonos U-2744 y A-4300

ALQUILERES

A-1 Habana

SE ALQUILAN los altos de Refugio 35, con sala, 3 cuartos y baño, la llave en los bajos. Informan Prado 34, teléfono A-5724. A-1

MALECON 330, ESQUINA Gervasio. Sala, 5 cuartos, comedor, vistas a terraza, amplios servicios, cómoda escalera. Llave en la misma. 2o. piso, M-3915. A1

MALECON 12. ALQUILO segundo piso y planta baja con sala comedor, 6 habitaciones con baño completo, cuarto servicio criados. la llave en la misma: $50.00. F-5950. A1

SE ALQUILAN

SAN LAZARO 318 ALTOS entre Gervasio y Escobar, sala, recibidor, dos habitaciones, baño intercalado, comedor, cocina, servicios criados. Alquiler; $28.00, verlos de 2 a 6 p. m.

GERVASIO 200, próxima a Estrella, sala, tres habitaciones, comedor, cocina y demás servicios. Alquiler: $18.00, llave en la misma.

SUAREZ 137 BAJOS Y ALTOS, moderna, sala, dos habitaciones, baño completo, cocina. Alquiler rebajado, verlos de 8 a 12 a. m.

INFORMAN

Compañía de Seguros "EL IRIS" Empedrado 34. Teléfono A-1294. A1

LUGAREÑO 3, ENTRE Ayesterán y Almendares, a una cuadra de Carlos III, moderno piso alto, sala, comedor, tres habitaciones, baño completo. Llave en la misma. Informes: Obispo 16. A-6420. A1

JOVELLAR 4, ALTOS, modernos, recibidor, sala, tres cuartos con closets, comedor, baño intercalado, cuarto y servicios criados $25.00. Llave bajos. Informes: A-6420. A1

SITIOS 61. SALA, RECIBIDOR, ocho habitaciones, patio y servicios, $30. Informes: A-6420. A1

PRADO 62 ESQUINA a Colón, bajos, propios para establecimiento o familia larga. Llave e informes en la misma de 8 a 11 y 2 a 6. A1

TROCADERO 109, altos, casi esquina Galiano, sala, comedor, tres cuartos, baño completo y patio, $30.00. Llaves, los altos. A1

CONDESA 3 casi esquina Campanario. Primer piso, sala, comedor, tres cuartos grandes, cocina gas, baño $25.00. Llaves bodega en frente. Informes: M-7203.

CONDESA 41, entre Escobar y Lealtad. Primer piso, sala, comedor, dos cuartos, baño intercalado, cocina gas. $20.00. Llave Concepción Valla y Escobar (bodega). Informes: M-7203.

Propio para Establecimiento

Condesa esquina Campanario. Propio para establecimiento, bodega criolla, puesto de frutas, tintorería. Llave en la bodega en frente. Informes: M-7203. Vélo y llame teléfono para tratar alquiler. A1

BELASCOAIN ESQUINA San Miguel, altos peletería «La Noble Habana», alquilamos varios pisos reciente fabricación; algunos propios familia numerosa: claros muy ventilados; muy baratos Informes: peletería. A1

MALECON 4 AL LADO del Unión Club, con entrada por San Lázaro 24, altos y bajos, propios para club o familia larga. Llave en la misma. Informes: Obispo 16. A1

SAN RAFAEL 153 y 165, entre Lucena y Marqués González, y Marqués González 6, entre San Rafael y San José, sala, comedor, 3 habitaciones y baño. Llaves la misma, desde $25. $35. Informes: A-6420. A1

ALTOS MODERNOS. Aguiar 10, entre Peña Pobre y Monserrate, frente Parque Luz Caballero, sala, comedor, 3 cuartos, baño intercalado, cuarto y servicios criados. La llave 2 a 5 p. m. Informes: A-6420. A1

EDIFICIO «MARTA», Consulado 7, casi esquina Prado, moderno piso alto, con todo confort, al estilo americano. Precio reducido. Hay elevador permanente. Informes, al portero. A1

HOSPITAL 16 BAJOS. Se alquila esta casa entre San Lázaro y Jovellar, con sala, comedor, cuatro cuartos, baño intercalado, cocina, cuarto y servicio criados. Llaves en primer piso. Precio 30 pesos. Informan: Teléfono A-8980. Edificio Gómez Mena. Depto. 705. Obispo y Aguiar. A-1

GALIANO 27 ALTOS. Se alquila esta casa, con sala, comedor, cuatro cuartos, baño y cocina. Precio 30 pesos. Llaves en bajos. Informan teléfono A-8980. Edificio Gómez Mena. Depto. 705. A-1

LAGUNAS 21 BAJOS. Se alquila esta casa entre Manrique y San Nicolás, con sala, comedor, dos cuartos, baño y cocina. Precio 20 pesos. Informan: Telf: A-8980. Edificio Gómez Mena, Obispo y Aguiar, Depto. 705. A-1

SAN LAZARO 307, entre Espada y Hospital. Alquilo planta baja, compuesta sala, comedor, 3 cuartos, baño, cocina, cuarto de criados y patio. Precio $35.00. Informes: Bufete de Arellano. M-3936. A-1

HABANA 3: SE ALQUILA la planta baja, compuesta de recibidor, 2 cuartos, servicios, cocina y patio. Precio $23.00. Informes: Bufete de Arellano, M-3936. A-1

LUZ 36: SE ALQUILA el segundo piso, compuesto de recibidor, sala, 3 cuartos, baño intercalado, comedor, cuarto y servicio de criado, cocina y un cuarto en la azotea. Precio $35.00. Informes: Bufete de Arellano, M-3936. A-1

DESAGUE 81: Se alquila la casa compuesta de sala, recibidor, 3 cuartos, baño, comedor, cocina, patio y traspatio. Precio $25.00. Informes: Bufete de Arellano, M-3936. A-1

FOLLETIN 17

«Colección Princesa»

NOVELAS ESCOGIDAS

XLVI

LOS OJOS DESLUMBRADOS

por

JEANNE DE COULOMB

Versión de

MONTSERRAT PASCUAL

(De venta en «La Moderna Poesía» Obispo 135.—Teléfono •-1171

según decía la gente, desde la llegada de los franceses el número había disminuído.

—Entonces, ¿cuando mi padre cumplió su misión había muchos?

—Naturalmente...

—Pero ¿cómo podían saber el secreto? Hubiese sido necesario, para tener noticia de él, robar una carta de servicio; por ejemplo: las órdenes del almirante.

—Los oficiales de marina no llevan nunca a tierra documentos tan importantes. Pero los agentes secretos del enemigo tenían a su disposición otros medios más seguros y menos peligrosos... Ignoro lo que pasó cuando el «Michel-Montaigne», pero no hay duda que hubo espionaje, y Catalina está persuadida de ello como yo.

Llegaban a una revuelta peligrosa. La necesidad de mirar donde ponían los piés, les impidió seguir hablando. Al llegar abajo, volvieron a encontrar las misteriosas huellas, y, de común acuerdo, pasaron por un lado para no borrarlas.

«Athenea», con ayuda de Nicéforo, desembalaba el contenido de los cestos de mimbre. Sobre un bonito mantel estaban ya colocados los platos, los cubiertos y los vasos de plata. Febes se entusiasmaba con lo que descubría: «roasbeef», pollo frío, pasteles de liebre y de «foie-gras», dulces, frutas de todas clases, y con su charla y alegría llegó a animar a los que la rodeaban.

La juventud siempre triunfa. Todos hicieron honor al excelente almuerzo, y, un poco apartado, sentado sobre una roca, Nicéforo no perdió un bocado.

El sol era muy ardiente ya, pero en la sombra proyectada por las rocas se disfrutaba de un fresco muy agradable. Terminado el almuerzo habiendo aumentado la sombra, los excursionistas la aprovecharon para aproximarse al mar y sentarse sobre la fina arena.

Febes no quiso sentarse y se fué a buscar algas de un verde pálido para trenzarse una corona.

—Te pareces a Ofelia — le dijo su hermano.

Una idea vino entonces a la imaginación de la muchacha. Se echó sobre la playa, al ras de las olas, y recogiendo los blancos pliegues de su falda, preguntó entonces:

—¿Verdad que así aun lo parezco más?

—¡Basta de tonterías— exclamó Catalina impresionada. — Parece que esté uno viendo a una persona que está muerta.

De un salto Febes se levantó y, muy viva, abrazó a su hermana, como pidiéndole perdón por haberla entristecido; luego volvió al borde del agua para recoger pechinas, con las que se confeccionaban flores que estaban en la actualidad de gran moda en Corfú.

—¡Qué niña es Febes! — observó Catalina, aun oprimida. —Juega con el dolor y la muerte. ¡Cómo se ve que aun no sabe lo que es!

—Ya tendrá tiempo para saberlo— interrumpió Andrés, recostado en la arena.

—Sí, pero si no está preparada tal vez haga como yo: se rebelará contra ello.

—Habría, al contrario, que recibirlas como celestes mensajeras — dijo dulcemente Gisele, —nos llevarían hacia la felicidad y la luz.

—Esto sería teniendo bastante fe para seguirlas, y usted ya sabe que yo ya no creo...

Gisele miró a Catalina con aquellos ojos que no dejaban indiferente a nadie cuando se les había visto.

—Tarde o temprano volverá usted a creer— afirmó. —Lleva usted en sí el distintivo de los discípulos del Maestro: aquel sello de bondad grabado en el corazón.

—Le digo a usted que nunca más podré creer. En mí sólo hay ruinas..

—Usted creerá... y como nunca había creído. Dios llama sin cesar a la puerta de su alma. Ya ha logrado que desprecie usted las riquezas y que ame al prójimo como a usted misma. No espera más que su oración y la voluntad de someterse a sus designios para reinar en todos sus actos.

Sin hacer ruído, Andrés se había levantado y, juzgándose de más en aquella conversación tan íntima, marchó a reunirse con su hermana menor.

—Entonces, ¿usted cree que el motivo de que no encuentre la verdad es porque no la busco?

—Es más, la huye usted. El día que vuelva atrás pronto se apoderará nuevamente de usted, estoy firmemente convencida; entonces la conducirá a alturas, a las cuales la mayoría de la gente no puede llegar. Su temperamento no la dejará quedar nunca a medio camino.

«Athenea» escuchaba jugando con la arena. Era verdad; hacía tiempo que sentía la necesidad de salir de aquel estado de negación, de derribar la piedra del sepulcro para resucitar a la luz; pero su orgullo la retenía, impidiéndola hacer el gesto salvador.

Había podido decir a las riquezas: «Os desprecio....» A los enfermos y desgraciados: «Sois mis hermanos y os quiero»».. Pero no podía aún mandar a su voluntad: «Te inclinarás ante la Verdad.»

Prefería decirse a sí misma que esa Verdad era una invención de los hombres para adormecer el sufrimiento humano; que era tan inútil conocerla como retener la arena que se deslizaba entre sus dedos; y, bajo su apariencia fría y descreída, escondía los locos latidos de su corazón que le decía: «¿Por qué no abres al que llama?»

—La envidio—murmuró al fin; — es evidente que a veces sufre usted; piensa en sus muertos, sobre todo en su padre, cuyo recuerdo encuentra usted aquí en todas partes. ¿Tal vez echa usted de menos su viejo castillo en donde era la dueña? Cada momento en nuestra casa debe encontrar dificultades inherentes a su calidad de secretaria, o en nuestras relaciones;, y, sin embargo, la veo a usted serena y alegre, como si cada mañana, al confiar a su amigo sus penas e inquietudes, si le dijese: «¿Qué puedes temer estando yo siempre contigo?...» Repito que la envidio: ha sabido usted descubrir el secreto de la única felicidad que existe.

Andrés volvió hacia las jóvenes con Febes, que aun conservaba en su cabeza la corona de algas marinas, e iba cogida a su brazo.

—Te ruego—dijo Catalina levantándose,— que te quites esa corona, no puedo verte así....

Ella misma le quitó las largas cintas verdes y húmedas que le recordaban la joven echada sobre la arena con los ojos cerrados y los brazos extendidos.

—Es hora de volver —dijo el doctor.—Tengo que estar en el hospital a la hora de la visita.

El deber llamaba de nuevo a los dos hermanos.

Embarcaron, y Gisele se halló sentada enfrente de Andrés. Varias veces encontró su mirada fija en ella, enajenada, como si aquel día la hubiese visto y comprendido por vez primera y, cosa extraña, aquella mirada no molestaba a la joven. Era demasiado seria y no reflejaba más que pensamientos nobles y generosos. No obstante, sintió miedo en su corazón sin saber por qué.

Desembarcaron en la playa del hospital, en el sitio donde el conde gustaba figurarse ver jugar a Nausicaa con sus compañeras cuando Ulises, vestido de ramajes, se acercó a ellas.

—Aquí está el río de plata, donde la princesa lavaba sus brillantes túnicas—exclamó Febes, señalando un pequeño arroyo que bajaba del valle.—¡Cuidado que tenían una imaginación prodigiosa aquellos griegos!

No soplaba el menor viento, y en la orilla no había más que una ligera resaca. Andrés saltó el primero, y, dando la mano a Gisele, murmuró:

—Gracias...

¿De qué le daba las gracias? Sin duda, ¿de haber probado hacer algún bien a «Athenea»?

—Yo también he recogido mi parte—continuó Andrés, cuando subían la ligera cuesta que conducía a los pabellones diseminados por los pinos

—Yo creo, pero vivo de manera como si no creyese... Ha soplado usted sobre la llama...

Luego volviéndose hacia Febes exclamó alegremente sin duda para ocultar su emoción:

—Princesa, apresuraos a volver al palacio del rey vuestro padre. No os puedo ofrecer un carro y mulas con las riendas de púrgura, pero os aconsejo toméis por ese atajo encantador que la sombra de las higueras defiende de los rayos de Febo-Apolo.

Efectivamente, reinaba un fresco delicioso en la estrecha senda donde el olor de romero se unía al de la menta y el tomillo. Gisele la subió alegre, detrás de su compañera, como si la condujese a la felicidad.

... ...

Media hora más tarde, la joven secretaria volvía a estar ante los feacianos. El conde parecía cansado. Le costaba trabajo encontrar las frases que dictaba. Gisele pudo contemplar con tranquilidad el mar y el cielo que palidecía al acercarse la noche. Buscaba los sueños que hacía dos horas habían alegrado su juventud y no los hallaba, como si se desvaneciesen con el día. Pronto llegó el crepúsculo y fué necesario encender las luces.

La joven volvió, entonces, su atención hacia la gran sala, en donde las

M.E.C.D. 2016

ALQUILERES

A-1 Habana

$28 Modernos altos Merced 42 esquina Habana. Sala, comedor, 3 cuartos grandes, baño completo intercalado, cuarto y baño criados Llaves Botica, Bajos. Dueño: F-1806. A-1

SE ALQUILAN muy baratos los espaciosos altos de Sol 52. Pueden verse a todas horas. Informes en el teléfono M-1060. A-1

ESPADA 80, casi esquina a San Rafael, se alquilan modernos altos, sala, saleta y 3 cuartos, baño, cocina, y servicios; además 4 cuartos, azotea con sus correspondientes servicios. Para verla e informes en la misma. A-4119. A-1

JOVELLAR 8, ENTRE Aramburu y Hospital, magníficas casas, 3 habitaciones grandes, sala, saleta, comedor, cuarto, servicios criados. Mucha agua. Alquiler: $30.00. Informes, la misma. Telf: F-5487. A-1

ALQUILO Jesús María 101, bajos, sala, comedor, 5 habitaciones, baño completo. M-3498; X-3667. A-1

LEA, QUE LE INTERESA: EN $18.00, POR SU PRECIO, NADA MEJOR

Se alquila en $18.00, que resultan $15.00, la cómoda y ventilada casa baja, calle Agustín Alvarez número 5 a dos cuadras de Belascoaín y una del Nuevo Frontón, acabada de pintar, compuesta de sala, saleta corrida, tres habitaciones, cocina, patio y demás servicios, con abundante agua; calle pavimentada y alumbrado toda la noche. Vecindario de moralidad. Al inquilino que pague puntualmente, se le cobrará solamente $15.00. Las llaves en el número 10. Informes: Edificio «Bacardí», Apartamento número 401, Francisco Torres. De 10 a 12 a. m. y de 3½ a 5½ p. m. Telf: A-7830. A-1

Habana 232 $18 y $20

Los bajos, y altos de esta hermosa casa, compuestos: sala, comedor, 2 habitaciones, baño intercalado, cocina, Informes: Telf: A-4376. A-1

ESTRELLA 239, ALTOS y bajos, sala, comedor, tres habitaciones, baño, cocina y patio. Informes: Ramón G. Fernández. U-1157. A-1

VIRTUDES 162, BAJOS. Se alquilan con sala, comedor, tres cuartos, baño, cocina, etc. Más informes: Ramón G. Fernández. U-1157. A-1

SE ALQUILA en Infanta 43-B bajos, casa compuesta de portal, sala, comedor, tres habitaciones, baño intercalado, cocina y patio. Informes: Ramón G. Fernández. Telf: U-1157. A-1

SE ALQUILA hermosa planta alta, Revillagigedo 1, muy ventilada, propia para familia de gusto, sala, recibidor, 4 habitaciones, comedor, servicios intercalados, agua abundante, de 2 a 5. A-1

ANIMAS 177-A altos entre Oquendo y Soledad, sala, comedor, 4 habitaciones, baño intercalado completo, servicios de criados y cocina. Informan: Ramán G. Fernández, Telf. U-1157. A-1

$25 Genios esq. a Morro, con sala, saleta, 3 habitaciones, baño intercalado, comedor, cocina, etc. Informes en la misma y M-2096.

SE ALQUILAN LOS bajos de Aguacate 50, frente a la Metropolitana, para oficinas o notaría, u otro negocio, llave en la misma. Telf. F-3417. A1

SE ALQUILA LA casa San Lázaro 132 altos por Aguila con cuatro cuartos, sala y comedor. Gana $24.00. Informan en la bodega. A1

ALQUILO. Concordia 150 bajos, entre Oquendo y Soledad, sala, comedor, tres cuartos, cocina y baño, informan F-1929. Alquilo Lealtad letra C, (bajos) entre Figuras y C. de la Valla, sala, comedor, 2 cuartos, cocina y baño, informan F-1929. Alquilo Guanabacoa casa grande propia para comercio o clínica, en la calle Santo Domingo y E. Palma, muy rebajada, otra al lado chica, como para familia Informan: F-1929. A-1

$20 Alquilo. Diaria No 5, casa nuevecita, sala, comedor, 4 cuartos, baño intercalado, patio grandísimo llave frente, No. 28, encargada. Informan Cuarteles y Habana, bodega.

GANGAS
SE ALQUILAN
CON MES ADELANTADO

SALA, SALETA, 4 y 5 HABITACIONES, COMEDOR, COCINA BAÑO, & EN:

Virtudes 82	$40.00
Monserrate 133	$45.00
Tejadillo 11-B casi esq Cuba	$25.00
Marina 16-C	$30.00

SALA, SALETA, 3 CUARTOS COMEDOR, COCINA, BAÑO, & EN:

Omoa 81-I esq. a A. Ramírez	$16.00
San Rafael No. 174, altos	$20.00
Amistad 68, esq. San Miguel	$10.00

SALA, SALETA 2 CUARTOS COMEDOR, COCINA, BAÑO, & EN:

Doce y 23	$16.00
Alejandro Ramírez No. 4	$10.00
Mayía Rodríguez 13	$ 8.00
Lawton y V. Alegre	$ 4.00
Cerro y Colón	$ 8.00
Zanja 111, altos	$12.00
Pasaje Infante	$18.00
Vigía 11	$10.00
Arango 57, Luyanó	$ 6.00
Lindero No. 24	$ 8.00

DEPARTAMENTOS CON SALA HABITACION, COCINA BAÑO, & EN:

Amistad No. 68 esq. San Miguel	$ 5.00
Dragones 12	$ 5.00
Marina 5	$13.00

M-2096 A-4358 M-6263

ALQUILAMOS LAS CASAS

San Lázaro y Basarrate, (altos); Basarrate número 4, (bajos); Carlos III número 201, (altos); Oquendo número 40, (altos y bajos); Sol números 23 y 25, (altos). Todas tienen cuatro cuartos, sala, saleta, comedor y demás servicios. Agua abundante. Precios baratísimos. Informes: Telf. A-1752. A-1

A-1 Habana

ALQUILO. Ave. República 313 bajos, sala, comedor, cuatro cuartos, baño intercalado, pantry, servicio criados, moderna, decorada, a familia de moralidad. Informan café Vista Alegre, U-1896; U-6862. A-1

MODERNO PRIMER PISO. Estrella y Campanario, recibidor, sala, tres cuartos, baño intercalado. Precio situación. Luz y limpieza escalera, por propietario. Agua abundante. Llaves: Ferretería. Informes: M-1559. A-1

MODERNO SEGUNDO PISO, Infanta 102-A; casi esquina San Rafael, recibidor, sala 4 cuartos, baño intercalado, comedor, cuarto, servicios criados, galería cerrada, Precio situación. Llaves, Isidoro, encargado. M-1559. A-1

SAN FRANCISCO No. 19, entre Neptuno y San Miguel, amplios bajos con sala, comedor, 3 habitaciones, patio, baño completo, escalera para la azotea, servicio criados. Precio rebajadísimo. Informan: Goizueta. F-3937. A1

SALUD 152 ALTOS sala, comedor, 3 cuartos, baño intercalado y servicios de criados. Llave en los bajos. $25.00. Informes: A-6420. A1

SE ALQUILAN los bajos de Corrales 208 con sala, 2 habitaciones, comedor, servicio con bañadera y lavabo muy baratos. Telf. A-3073. A1

SE ALQUILAN los altos de Máximo Gómez 279. Sala, comedor, 3 habitaciones, baño, cocina de gas y carbón, muy rebajados. Informes al Telf. A-3073. A1

VIRTUDES 144½

Altos, sala, recibidor, comedor al fondo, cinco habitaciones, dos baños, cuarto de criados, lavadero de ropa, cocina de gas y carbón. Precio: $65.00. Informes: F-2134. A1

GERVASIO 180

Altos, recibidor sala, comedor al fondo, seis habitaciones, dos baños, cuarto criados, cocina. Precio: $50.00. Informes: F-2134. A1

ALQUILO Jesús Peregrino 55-A. Casa moderna, sala, comedor, 3 habitaciones cocina, servicios, patio. Soledad C, bajo, cerca Animas, Sala, comedor, 2 habitaciones, cocina, servicios. M-7450. A1

REINA 28

Altos, sala, recibidor, comedor, baño, cocina, cuarto criados; en la azotea tres habitaciones, con ducha. Precio: $50.00. Informes: F-2134. A1

NEPTUNO 219, entre Oquendo y Soledad. Se alquila altos nuevos, sala, saleta, tres cuartos, baño intercalado, comedor, terraza, cuarto y servicio criados. Informan en los bajos. Telf. F-3656. A1

INDUSTRIA 53, segundo piso, dos casas, tranvías ambas esquinas, sala, saleta, 4 cuartos, comedor al fondo, baño completo, cuarto criado servicio. $35.00. Llaves piso principal derecha. A1

MONTORO 20, a una cuadra paradero Príncipe, alquilo el piso alto de esta casa, con todas comodidades para regular familia. Precio módico. Llaves en el bajo. Informes: Sr. Manteca, Cuba 76, Telf: A-8903. A-1

TEJADILLO 32, BAJOS, amplia casa propia para familia larga o huéspedes. Llaves en los altos. $65.00. Informes: A-6420. A1

ARAMBURU 23, ALTOS, esquina San Rafael, recibidor, sala, comedor, 3 cuartos, baño compuesto y cocina Llave botica. $30.00 Informes: A-6420. A1

CONSULADO 46 BAJOS

Bonita casa para matrimonio. Sala, comedor, dos cuartos, baño y cocina. Alquiler muy rebajado. Véala y llame Sr. García. M-2828, A-4206 M-2074. A-1

CONSULADO 91-93 alquilo espaciosa casa, (alto y bajo) donde hubo almacén de tabaco muy apropiada para esta industria u otro comercio El bajo gran patio cubierto de lucernario y alto con grandes departamentos corridos, demás comodidades. Llaves Prado No. 90, Informes Señor Manteca, Cuba 76. A-8903. A-1

CARMEN 31, casi esquina Monte. Se alquilan altos frescos, sala, comedor, dos cuartos, servicio completo. Llaves encargado. Informes señor Lavandeyra, Cuba 76. Telf. A-8903. A-1

PRADO 11, ALQUILO los bajos propios para comercio. Llaves: Prado 90. Informes: Sr. Manteca, Cuba 76. Telf: A-8903. A-1

ESCOBAR 103 entre Dragones y Salud. Se alquila propio para Colegio, industria o algo análogo que necesite casa muy amplia. Precio módico. La llave en la misma. Informes Sr. Manteca, Cuba 76 Teléfono A-8903. A-1

PRADO 88: alquilo suntuoso pisito de esta espaciosa casa para familia de posición, con todas las comodidades. Llave: Prado 90. Informes Señor Manteca, Cuba 76, Telf: A-8903. A-1

ALQUILO MODERNO y fresco primer piso Amistad 110, esquina a Barcelona, vista a la calle, todas las habitaciones, muy próxima Capitolio, y a todos los paseos, teatros y tiendas. Informes: Neptuno 113. M-1774. A1

ALQUILO. ESCOBAR 123 bajos, casi esquina a Reina, compuesta de sala, saleta, comedor, cuatro habitaciones, cocina gran baño y patio. Monte 170 bajos. Telf. A-2066. A1

SE ALQUILA: CASA MODERNA, Espada 9, segundo, compuesta de sala, comedor, cocina de gas, cuatro habitaciones, baño completo intercalado y servicios criados. Informes: Teléfono: A-5540, Llaves, en la azotea. A-1

SE ALQUILA: SAN MIGUEL 59, bajos, izquierda, compuesta sala, comedor, 3 habitaciones, baño moderno intercalado y cocina. Informes: Teléfono A-5540. Galiano 66. Banco. A-1

SE ALQUILA: SAN MIGUEL 59, segunda planta, derecha compuesta sala, comedor, 3 habitaciones, baño moderno intercalado y cocina. Informes: Telf: A-5540. Galiano. Banco. A-1

ALQUILO LAS SIGUIENTES casas: Habana 15, primer piso; Habana 27, alto; Condesa 58 y 60, alto y bajos; Peñalver 85 altos y bajos; Maloja 20; alto y bajos; Rayo 112, alto, apartamentos. Informan: Rayo 110. A-1

ANIMAS 137, BAJOS, (entre Escobar y Gervasio) sala, saleta, tres cuartos, cuarto de baño y cocinas de carbón o gas. Informes: Aguila 213, Peletería «La Horma Grande». A-1

SE ALQUILA casa Concordia 176 altos entre Aramburo y Hospital, compuesto de sala, comedor, tres habitaciones, baño, cocina de gas. Informan U-1613, $22.00 A-1

ALQUILO una casa con jardín, portal, sala, dos cuartos, comedor, y todos sus servicios, patio, traspatio, informan Luz Estévez esquina a Figueroa, precio $14.00. A-1

VIVA POR $23.00 modernos altos en Alambique 27 esquina a Vives, sala, comedor, cuatro habitaciones y todas las demás comodidades de que puede disponer una magnífica casa. Informan: A-3061. A-1

A-1 Habana

ALQUILO PISO independiente, casa moderna, Suárez 107, primera planta, compuesto comedor, 3 habitaciones, cocina, baño intercalado, servicios criados. Llave, en el segundo. Telf: A-5540. Galiano 66. Banco. A-1

INDUSTRIA No. 2-A, piso primero, sala, comedor, 3 cuartos, baño, cuarto de criados y demás servicios. Una cuadra de Prado y Malecón. Véase en la misma de 9 a 11 y de 1 a 4. A-1

ALQUILO: MONTE 15, segundo piso, derecha e izquierda, terraza, sala, saleta, hall, comedor, 9 habitaciones, cocina, baño y doble servicios sanitarios. $60.00. Llave e informes, bajos, «El Número 15» Monte 15. A-2803. A-1

PALACETE Víctor Muñoz No. 14, (Sitios) la mejor de la calle pegada Angeles, nueva, estupenuda sala, saleta, lujoso baño $25.00. Informa Escarpenter. Cuba No 90. Telf. A-7636 A-1

SE ALQUILA

El primer piso del magnífico chalet, Neptuno 279, entre Infanta y Basarrate. Informes en al planta baja. A-1

SE ALQUILA INDIO 14, bajos, sala, saleta, cuatro cuartos, baño intercalado, cocina, servicios criados, mejor garantía más barata. Informan: M-2603. Llave en Indio 16. A-1

ALQUILO LOS BAJOS de la moderna casa Malecón 73, sala, comedor, 2 habitaciones. baño intercalado completo, cocina gas, cuarto criados y gran patio. Informes: Monte 170. Informes: A-2066. A1

Se Alquilan

los magníficos altos de O-Reilly 73, compuestos de recibidor, espléndida sala, cuatro grandes habitaciones, cuarto de baño, servicio de criados y tres buenas habitaciones con su baño en el piso más alto, que dan a espaciosa azotea. Llave en la corsetería de los bajos.

Informan: I-2692 y M-7911 A-1

MODERNOS ALTOS Gervasio 176 entre Reina y Salud, sala, saleta, cuatro cuartos, baño intercalado, comedor cuarto servicio criados. Llave bajos. F-1712. A-1

ALQUILO CASA MODERNA Maloja 140, esquina a Lealtad, sala, saleta, dos cuartos, baño completo, cocina, patio, precio $25, llave en la bodega. Informan Telf. I-6249 A-1

SE ALQUILA la casa Desagüe 83, bajos, casi esquina a Subirana. Precio de situación. La llave en la bodega de la esquina. Informa el doctor Ibáñez. M-1518. Oficios 12. A-1

BERNAL 28, ALTOS modernos, sala, saleta, 2 cuartos, motor para agua. Llave, bajos, de 10 a 5. Informes. Telf. A-5418. Precio: $20.00. A-1

SE ALQUILA: MAZON 35, entre Valle y Zapata, casa moderna de sala, 3 habitaciones, baño, cocina, servicios criados, $22.00. Llaves en la misma. Informes: U-5858. A-1

SE ALQUILAN: VAPOR 48, entre Hospital y Espada, Apartamentos de 2 habitaciones, baño, cocina, luz, $10.00. Informes: San Lázaro 376, entre Aramburu y Hospital. U-5858. A-1

SE ALQUILAN: ESPADA 15, entre Jovellar y Vapor, casas modernas, de sala, comedor, 2 habitaciones, baño y cocina, $20.00. Llaves e informes: San Lázaro 376, entre Aramburu y Hospital. U-5858. A-1

SE ALQUILAN: JOVELLAR 10, entre Aramburu y Hospital, casa moderna de gabinete, recibidor, sala, 3 habitaciones, baño, comedor, cuarto criados, $30.00. Llaves e informes: San Lázaro 376, entre Aramburu y Hospital. U-5858. A-1

BELASCOAIN 44

Se alquilan frescos y cómodos altos de esta casa. (Lo mejor de Belascoaín). Sala, recibidor, gabinete, comedor, 6 habitaciones, lavabo, baño intercalado de lujo, habitación y servicios criados, cocina carbón y gas, calentador de gas. Informes: Ferretería «Capitolio». Belascoaín 48. A-1

SE ALQUILAN: SAN JOSE 111, entre Oquendo y Soledad, casa modernas de sala, dos habitaciones, baño, cocina, $14.00. Llaves en la misma. Informes: San Lázaro 376, entre Aramburu y Hospital. U-5858. A-1

SE ALQUILA: VALLE 41, entre Basarrate y P. Upman, casa de sala, comedor, 2 habitaciones, baño y cocina. $25.00. Llaves e informes: San Lázaro 376. U-5858. A-1

SE ALQUILAN: VAPOR 43, entre Espada y Hospital, casa moderna de sala, comedor, 2 habitaciones, baño, cocina, $20.00. Llaves e informes: San Lázaro 376, entre Aramburu y Hospital. U-5858. A-1

SE ALQUILAN: JOVELLAR 51, entre Hospital y Espada, casas modernas de sala, 2 habitaciones, baño y cocina, con luz, $13.00. Llaves e informes: San Lázaro 376, entre Aramburu y Hospital. U-5858. A-1

SE ALQUILAN: JOVELLAR 27. entre Aramburu y Hospital, casas modernas de sala, comedor, 2 habitaciones, baño y cocina, $20.00. Llaves e informes: San Lázaro 376, entre Aramburu y Hospital. U-5858. A-1

ALQUILO: REINA 109, ALTOS, entre Campanario y Lealtad, casa tres habitaciones, baño intercalado, sala, saleta, cocina, cuarto, servicios criados. Hermosa terraza. Informes, en la misma. A-1

SE ALQUILAN: SAN LAZARO 388, entre Hospital y Espada, casas modernas de sala, 2 habitaciones, baño y cocina, a $15.00. Llaves e informes: San Lázaro 376, entre Espada y Hospital. U-5858. A-1

GENIOS 23

Alquilo tercer piso, muy fresco, a una cuadra del Prado y otra del Malecón. Todas las líneas de tranvías al frente, despacho, sala, comedor, 3 cuartos, cocina y servicios sanitarios. Llaves e informes, en los bajos. A-1

ALQUILO UN PISO, Paula 87, los más frescos de la Habana. Compuesto de 2 casitas cada una. Sala, saleta, 2 cuartos, baño intercacalado y cocina. $17.00. A-1969. A1

ALTOS MODERNOS, San Rafael 55, entre Manrique y Campanario, propios para profesionales, seis habitaciones, tres abajo, tres arriba, comedor fondo, galería persianas. Rebajadísimos, $38.00. Llaves, bajos. Informes: F-2313. A-1

SEGUNDO PISO, Consulado 45: Frecio rebajadísimo. Sala, saleta, 3 cuartos con lavabo agua corriente. Comedor al fondo, baño completo. Llaves en los bajos. Informes: teléfono F-2836. A1

OQUENDO 9-C. ALQUILO entre San Rafael y San José, bajos modernos, sala, saleta, dos cuartos, baño moderno y cocina. Baratos. Informes Díaz. Neptuno número 200. Telf. U-5154 A-4300. Verla de 3 a 5. A-1

SE ALQUILA magnífica esquina para establecimiento, en Oquendo y San Miguel. La llave e informes en la misma y en el teléfono F-5409.

A-2 Vedado y Príncipe

SE ALQUILAN los bajos de la casa calle J. No. 161 entre 17 y 19, Vedado, propia para numerosa familia, precio de situación. Informan en 25 y 6, o F-3169. A-2

H. 139, ENTRE 13 Y 15, jardín, portal, traspatio, 6 habitaciones, baños intercalados, sala, comedor, pantry, cocina, garage. Informan H. y 15. Telf: F-1524. A-2

SE ALQUILA calle O No. 8 Edificio Piloto, un piso con muchas comodidades, tiene garage y elevador. Puede verse a todas horas. Informan: en la misma. A-2

$20 Chalecito, sala, comedor, 3 cuartos, baño completo, garage, jardín etc. Calle 17 entre 18 y 20 Vedado. Llaves e informes 18 No. 26 esquina a 17. A-2

3a. ENTRE A. y B., hermosísimos y fresquísimos bajos con vista al mar, propios para gusto refinado, sala, comedor, 3 amplias habitaciones, baño, garage, portal, jardín, etc. Precio reducidísimo. Informa: Goizueta F-3937. A2

C. ENTRE 21 y 23, amplísimos altos, fabricación un poco antigua, con sala, 4 hermosas habitaciones, baño completo, comedor, cocina, etc. Precio: $25.00. Informan: Goizueta. F-3937. A2

3a. ENTRE E. y F., hermosísimos y fresquísimos altos; fabricación moderna, terminados de pintar, sala, antesala, 4 amplios dormitorios, baño intercalado, comedor al fondo, cuarto y servicio servidumbre, cocina, pantry, etc. Precio muy rebajado. Informa: Goizueta. F-3937. A2

10 ESQUINA A 13, entrada por la reja de la calle 13 alquilo una hermosa habitación con su baño completo en la azotea; está completamente independiente, teniendo su entrada y escalera de mármol solamente para ella. Precio: $8.00. Informan: Goizueta. F-3937. A2

A. ESQUINA 3a. No. 1, amplia casa de fabricación antigua, con jardín, portal, sala, 3 cuartos, comedor, baño y traspatio. Precio: $15.00. Informan: F-3937. A2

FRESCOS Y BIEN SITUADOS altos, D número 215, entre 21 y 23, sala, comedor, cinco habitaciones, baño intercalado, cocina, cuarto y servicios de criados, garage. Informes: F-3236. A2

VEDADO, Se alquila la nueva y fresca casa Baños 61 altos, entre 21 y 23, con escalera mármol, sala, saleta, cuatro cuartos, con gran baño intercalado, hermoso comedor, reportina, cocina, cuarto y servicio criados. Informes: Baños 28, entre 17 y 19. Teléfono F-4003. Puede verse de 2 a 4. A-2

$16 Trece esq M. Vedado, «Maine-apartments». Sala, 3 habitaciones, baño intercalado, comedor, cocina, cuarto y servicio de criados. Informes en la misma y M-2096.

VEDADO. Alquilo dos casas modernas bajas, 23 No. 452, entre 8 y 10, calle 4 No. 226 entre 23 y 25, jardines portal, sala, comedor, tres y cuatro cuartos, buenos baños, cuarto servicio criados. Para ver la de la calle 4 de 2 a 4 la de 23 de 4 a 6. F-5397; M-2602. A-2

LINEA 136-A. Altos, casi esquina 12, sala, recibidor, cinco cuartos, dos baños, comedor, cocina, servicios criados. Lalve allí. Informes: Luz 19-A. Telfs: M-1541 F-1795. A-2

VEDADO: casa moderna tres habitaciones, garage y demás comodidades, calle 27 No. 429 entre 6 y 8. Informes Telf: F-4008. A-2

SE ALQUILAN modernos altos, 21 esquina a 12, sala, saleta, 4 cuartos, comedor, baño y demás servicios, muy barata. A-2

ALQUILO ALTOS: K, NUMERO 166, entre 17 y 19, compuestos de terraza, sala, comedor, cocina, baño, cinco habitaciones grandes, cuarto y servicio criados. Informes: K. núm. 166, bajos. F-4758. A-2

ALQUILO MODERNO bajo 27 No. 85 entre E y F. Vedado. Recibidor, sala, saleta, hall, 4 habitaciones, comedor, baño completo, cuarto y servicio criados. La llave en el alto. Informes: A-6420. A2

SE ALQUILA CHALET, Avenida España (antes 17), esquina a 10. Vedado. A2

EDIFICIO CALLE H, número 184, entre 21 y 23. Vedado, modernos pisos al estilo americano, con todo confort para familias cortas. Alquiler razonable. Informes, el portero. A2

CALLE B número 189 entre 19 y 21, Vedado, modernos chalet, jardín, portal, recibidor sala comedor pantry, 5 habitaciones, 2 baños, cuarto y servicios de criados, garage para dos máquinas. Llaves en la misma, al fondo. Informes: Obispo 16. A-6420. A2

JARDIN, PORTAL, sala, comedor, un cuarto, baño, cocina, patio y garage, $15.00, 6 entre 35 y 37 Vedado. A-2

VEDADO. K. 195, entre 19 y 21, frescos altos, terraza, gabinete, salá, comedor, cuatro cuartos, baño, salón azotea, cuarto y servicio criados. Informan en la misma de 2 a 4. $50.00. A2

VEDADO. Se alquila casa de una planta con 4 habitaciones, calle 13 No. 102 entre 12 y 14, 40 pesos mensuales. La llave al lado. A-2

SE ALQUILA LA CASA, calle 25 número 365, entre Paseo y 2, Vedado, con sala, comedor, 4 cuartos, cocina, baño, cuarto y servicios de criados. Puede verse, de 3 a 5½. A2

6 NUMERO 173, entre 15 y 17, Vedado: Alquilo casa compuesta la planta baja, jardín, garage para dos máquinas, entrada al primer piso, un salón grande, 3 cuartos criados, hall; cocina, despensa y subida criados al primer piso. Primer piso, sala, recibidor, 5 cuartos, 2 baños, comedor, hall, pantry. Segundo piso: 4 cuartos y baño. Precio $100.00. Informes: Bufete de Arellano. M-3936. A-2

2 NUMERO 3, VEDADO. Alquilo los espléndidos altos de esta hermosa casa, capaz regular familia. Precio muy económico. Llaves Calzada y 2. Edificio «Martí», Informes: Sr. Manteca, Cuba 76, Telf: A-8903. A-2

BONITOS ALTOS Y bajos, para familias cortas solamente. 188 Calle C. entre 19 y 21 alquileres módicos, baños lujosos, calentadores, jardín, terraza, reconstruído y decorado. A2

17 Y 4 VEDADO, alquilo cómodos departamentos, sala, saleta, tres y cuatro cuartos; baño completo y demás comodidades. Véase el encargado. Informes: Sr. Manteca, Cuba 76. Teléfono A-8903. A 2

VEDADO I. No. 204, entre 21 y 23, piso bajo moderno, sala, comedor, dos habitaciones, baño intercalado, cocina precio económico. Llaves encargado, portal, jardín. A2

A-2 Vedado y Príncipe

CALZADA Y DOS, Vedado. Edificio «Martí» alquilo casas completamente independientes, sala, recibidor, comedor, tres y cuatro cuarto grandes, baño intercalado, lujo cocina gas, cuarto comodidades criados. Llave encargado. Informes: Sr. Manteca, Cuba 76. Telf: A-8903. A-2

QUINCE ENTRE CUATRO y seis, Vedado, alquilo para personas de posición, casa con sala, biblioteca, comedor, seis cuartos, cuatro cuartos de baño, etc. Módico precio, llaves el encargado de 17 y 4, casas de Apartamentos. Informes Sr. Manteca, Cuba 76, Teléfono A-8903. A-2

JOVELLAR 39, entre M. y N. alquilo bajos, y cuarto piso, altos, casa moderna, con todas comodidades y garage. Véanse de 9 a 12, informes: Sr. Manteca, Cuba 76, Telf: A-8903. A-2

VEDADO. 21 y H., frente parque, piso alto, fresco, espacioso, sala, comedor, recibidor, tres cuartos, buen baño, gran cocina, cuarto y servicios criados. Llaves bodega, precio situación. A2

21. No. 275 ENTRE Baños y F. Se alquila. Sala, comedor, 6 cuartos, baño, cuarto y baño para criados, garage. Moderna. F-1283, A-7625. A2

VEDADO: SE ALQUILAN los altos de la casa Baños esquina a 19. En los bajos de los mismos informan. A-2

E. No. 10-A ALTOS, entre 7 y 9. Se alquilan con sala, saleta, cuatro dormitorios, comedor, cuarto criada. Recientemente construídas, fresquísimos. A-7625. De 3 a 5. A-2

23 ENTRE 12 Y 14. Pisito interior independiente, comedor, dos habitaciones y servicios completo. F-5469. A2

5a. 42½ ENTRE E y D, bajos, media cuadra Colegio. Dominicas, una del Americano, 4 cuartos, sala, comedor y demás servicios. Se alquila barato. Informan, llaves en Línea 80 entre A, B. Vedado. Telf. F-5469. A2

BAÑOS 46. Dos casas modernas, cuatro o cinco habitaciones, sala, comedor, pantry cocina y servicios de criados. Con o sin garage F-6635; M-2863. A-2

VEDADO. Alquilo casas chicas independientes nuevas, todas comodidades situación inmejorable, buenos y baratas. Véalas todas horas Calzado esquina I. Informes A-3131 A-2

MODERNOS ALTOS y bajos, H. número 227, entre 23 y 25, sala, comedor, cuatro cuartos, baño intercalado, cuarto, servicios criados, pantry. Igual comodidades, los bajos, garage. Llaves: 223. A-2

ALQUILO C 169 altos, entre 17 y 19. Vedado. Terraza, sala, comedor, cuatro cuartos, dos baños, cocina, cuarto criado con baño. Informan en la misma. A2

20 NUMERO 21, ENTRE 15 y 17 Vedado: Alquilo la planta baja, compuesta jardín, portal, sala, 3 cuartos, baño intercalado, comedor, cocina, cuarto y servicios criados y patio al fondo. Precio: $28.00. Informes: Bufete de Arellano. M-3936 A-2

VEDADO, PRECIOSO

Tercer piso, moderno, decorado, sala, recibidor, hall, cuatro cuartos, baño intercalado, comedor, cuarto y servicios criados, cómoda escalera. Precio situación. M esquina 27. Llaves: 27 núm. 23. F-2871 A-2

A-3 Cerro y Palatino

SE ALQUILA en Cañongo y Bulben, Puentes Grandes, una espléndida casa, precio menos de lo que piensa. Vista hace fe. Informan en la bodega. A-3

GANGA: ZEQUEIRA 52-A, fresquísimos altos, acabados de construir, sala, comedor, dos grandes cuartos, baño moderno intercalado, cocina, Informes: M-2863; F-6635. Llave en la misma. A-3

PASAJE MUNGUIA

Entre Sarabria y Consejero Arango, Se alquilan casa de sala, comedor, 2 y 3 habitaciones, baño y cocina, a 13 y 16 pesos, con vista a la calle. Informan en la misma No. 19. A3

ALQUILO casa, en el mejor lugar del Cerro, La Rosa y Sta. Catalina, con sala, comedor, 2 cuartos, buen patio, cocina y baño. Informan P. Pérez: teléfono: I-7211 A-3

SE ALQUILAN ALTOS, San Cristóbal 31, Cerro, cerca de la Iglesia, propios colegio o sociedad. Baratos. La llave, en los bajos. Telf M-2395 A-3

SE ALQUILAN LOS ALTOS, Santa Teresa 10, entre Infanta y Atocha. La llave, al fondo, el encargado. Telf. M-2395. A-3

ALQUILO CASA en lo mejor del Cerro, La Rosa y Santa Catalina, con sala, comedor, 2 cuartos, cocina, baño y patio. Informes: I-7211 I-7589. A-3

SE ALQUILAN VARIAS casas, Prensa y Velázquez, portal, sala, comedor, tres cuartos. Sumamente baratas. Informes, en la bodega Castro. A-3

A-4 Marianao y sus Repartos

MARIANAO. CALLE INFANTA Y Boquete. Tranvías a dos cuadras. En la mejor barriada, linda con la aristocrática barriada de Buen Retiro lugar muy saludable y fresco. Casas acabadas de fabricar sin estrenar. Construcción moderna, muy bonitas, con las comodidades necesarias; salones de juego para niños muy amplios $25.00 al mes. También hay apartamentos de lujo $15.00, Informan en la misma. Bodega y Dr. González, U-1986; M-8409. A-4

MARIANAO. CALLE ANGUEIRA Y San Julio. Lugar muy pintoresco, fresco, alto y saludable, a tres cuadras de la Calzada Real. Al fondo de la Quinta de Damas La Purísima Concepción o Quinta Durañona, una cuadra de los trenes de Zanja. Cerca del Hipódromo. Se alquilan dos casas acabadas de fabricar. Moderna construción muy cómodas, propias para familias que deseen tranquilidad o tengan enfermo. $15.00 al mes. Las llaves al lado. Informa Dr. González. U-1986; M-8409. A-4

ALTURAS DE ALMENDARES. Alquilo chalet con portal, jardín, sala, cuatro cuartos, comedor, cocina, baños, patio con árboles frutales, garage Telf: FO-2593. A-4

$8 Casitas acabados de fabricar, con portal, 2 cuartos, baño, cocina, patio y gran traspatio. Calle: Barreto esquina Gutiérrez frente a las casas del País, una cuadra Calzada Columbia. Llaves en las mismas. Dueño: F-1806. A-4

SE ALQUILA casa barata, sala, comedor, 2 cuartos, cocina, baño, garage y un cuarto en los altos del garage. Avenida 8a, núm. 3 entre 8 y 9 Ampliación de Almendares. A-4

A-4 Marianao y sus Repartos

REPARTO ALMENDARES

Calle 16 entre A y B, Alquilo chalet 4 cuartos, baño intercalado, comedor, pantry, cocina, cuarto alto criado, portal, terraza a la brisa, bonitos jardines, garage, cuarto chofer. Llaves en la misma. A-4

TERCERA ENTRE 2 y 4. Reparto La Sierra, moderna casa de dos plantas, recibidor, sala, seis cuartos, comedor y servicios. $35. La llave de 2 a 5 p. m. Informes: Obispo 16. A-6420 A4

AVENIDA 9, ENTRE las calles 6 y 7. Buena-Vista, Marianao: Se compone jardín, portal, sala, comedor, 4 cuartos, 2 baños, pantry, cocina, cuarto y servicio criados, garage para una máquina. Precio $45.00. Informes, Bufete de Arellano, M-3936. A-4

LA SIERRA 1ra. número 9 entre 4 y 6. Jardín, portal, sala, saleta, hall, comedor, 5 habitaciones, servicios. Patio, dos cuartos criados. Garage y servicio. F-1592 A4

LA SIERRA: BONITA y moderna casa, Tercera entre 10 y 12, bonito jardín, sala, comedor, 3 habitaciones, baño de color, buena cocina, servicios criados, patio. Precio: $30.00. Telf. F-1592. A4

MARIANAO. ALQUILO casa moderna $16 jardín, portal, sala, comedor dos cuartos, baño, próximo tranvía Medrano entre Reina y Panorama Buen Retiro. San Miguel 4. «Ariete». Díaz M-4141. A-4

A-5 J. del Monte y La Víbora

¡OJO; BARATISIMAS. Alquilo Luis Estévez 9-13, una cuadra del tranvía jardín, portal, tres amplias habitaciones, baño intercalado, patio grande, cementado, a la brisa, Informan: I-1354. A-5

$12, LAWTON y San Mariano. Alquilo 2 casitas modernas acabadas pintar, compuestas, sala, comedor, 2 cuartos, baño intercalado, cocina y patio. Llave bodega. Informan: Hotel Palacio, Monserrate y Obrapía. M-9917. A-5

ALTOS DE VIRTUDES 137

A la brisa, con sala, recibidor, comedor, baño, y seis habitaciones, Alquiler de situación. Informan teléfono: U-4350. A-5

ALQUILO $15: La bonita casa San Mariano letra Y casi esquina Strampes, se compone de jardín, portal, sala, dos habitaciones, baño, cocina, patio. Llave, informes: San Mariano 42 esquina Revolución. Telf. I-6015. A4

LUZ CABALERO 14 entre Carmen y Vista Alegre fondo Maristas lujosos altos y bajos independientes, terraza, sala, 5 cuartos, baño, hall, comedor, cuarto y servicios criados. Llave al fondo. Telf: A-0108. A-5

JUAN DELGADO Y ESTRADA Palma, frente a la línea de los tranvías. Se alquila una hermosa casita, propia para corta familia. Su alquiler es de situación. Informes en la bodega. I-7589 F-1482. A-5

ALQUILO CASA MODERNA fresca, pintada recientemente, a una cuadra Calzada, Milagros 32, entre Delicias y Buenaventura, portal, 4 habitaciones, sala amplia, recibidor, comedor amplio al fondo, baño completo, servicio criados, patio y traspatio, Alquiler reducido. U-5158 y U-1505, Belascoaín 14. A-5

ESTRADA PALMA 82, esquina Concejal Veiga, Víbora moderno chalet, jardín, portal, recibidor, sala, vestíbulo, comedor decorado, pantry 5 habitaciones, 3 baños, cocina dos cuartos criados y servicios, garage para 3 máquinas. Llaves la misma. Informes: Obispo 16. A-6420.

JESUS DEL MONTE 696, sala, saleta, comedor, cinco habitaciones, baño, cocina, dos cuartos criados, servicios y garage. Alquiler $30.00, llave en la bodega, esquina a San Leonardo. Informan 10 de Octubre 697, teléfono I-4252 A5

SE ALQUILAN EN Octava 46 y 48, entre San Francisco y Milagros, Lawton: dos casas, portal, sala, comedor, 4 habitaciones, baño intercalado, patio, cocina con servicio y entrada independiente para criados, agua abundante. Informan: I-6125. Precio $15. A5

MILAGROS B., CASI esquina Jesús del Monte, sala, comedor, tres cuartos, baño y patio. Informes: Obispo 16, A-6420 A5

SANTA CATALINA 23, Víbora: Se alquila una casa compuesta de sala, comedor, 3 cuartos, servicios, cocina y patio. Precio $20.00. Informes: Bufete de Arellano, M-3936. A-5

SE ALQUILA. Avda. de Acosta y Primera (Víbora) Altos, casa espléndida, sala, comedor, tres cuartos. Llaves Avda. Diez de Octubre 632. Bodega. Informes: M-3198. A-5

SE ALQUILA Avda. 10 de Octubre 283, altos, acera la brisa, sala, comedor, cuatro cuartos. Llaves la encargada. Informes: M-3198. A-5

SE ALQUILA espléndida casa Luz 19 y 21 bajos (Víbora) sala, comedor, cuatro cuartos, patio y traspatio, $22.00. Llaves en la misma Informes: M-3198. A-5

$15 O-Farril esq. a J. A. Saco altos, con terrazas, sala, saleta, 3 habts baño, intercalado, comedor, cocina, tc. A5

GERTRUDES 29, ESQUINA a Segunda, portal, sala, saleta, 5 cuartos, hall, agua abundante, garage, doble servicios sanitarios. Llave 31. Informes: A-5418. Precio: $23 00. A-5

LINDA CASA. $15.00. Jardín, portal, sala, tres habitaciones, amplio hall, lindo comedor. amplia cocina, entrada independiente, pintada muy linda en colores. Dolores 60, entre Porvenir y Octava. Los carros y guaguas a media cuadra. Para verla de 2 a 5. A5

A-6 Luyanó

VELAZQUEZ Y CONCHA. Se alquilan altos y bajos, compuestos de sala, comedor, tres habitaciones, baño magnífico y cocina. Se dan baratísimos. Informes: Telf: U-1157. Ramón G. Fernández. A-6

SE ALQUILA acabada de reparar la casa Manuel Pruna 29, compuesta de sala, comedor, tres cuartos, baños, cocina, dos habitaciones adicionales con servicios. Informes en el teléfono M-1060. A-6

LUYANO. ALQUILO casa moderna sala, comedor, 2 cuartos, baño, los bajos. Luco letra S. entre Municipio y Rodríguez. San Miguel 4. «Ariete» Díaz, M-4141. A1

A-6 Luyanó

PEREZ 10, CASI ESQUINA a Concha, preciosos y ventilados altos, zaguán, dos terazas, cuatro cuartos, comedor y baño lujoso. Llave enfrente, número 11. Telf. A-0108. A-6

$8 Al precio de un cuarto en una cindadela, alquilo casitas acabadas fabricar, 2 cuartos, baño, cocina, patio etc. Modernos, independientes. Calle Justicia esq. Arango, 1 cuadra tranvías, Calzada Concha. Llaves bodega. A-6

A-7 Sto. Suárez y Mendoza

San Benigno 57 $25

Con sala, saleta, 4 habitaciones, comedor, baño intercalado, cocina de gas, calentador, portal, patio y traspatio. Informes: A-4376. A-7

SE ALQUILA Paz 20, esquina a Stos. Suárez, parte alta, frente al tranvía. casa moderna, 3 cuartos y uno en los altos y sus servicios completos. $25.00. Reina 41. A7

ALQUILO HERMOSOS bajos de la casa San Leonardo 74, esquina a la Avenida Serrano, compuestos de sala, comedor, tres cuartos, baño moderno completo cocina y portal. Esquina a la brisa. Precio $26.00. Informes, en la misma Telf. A-9895. A7

DUREGE 55, ENTRE CORREA y Santa Irene, lindos altos, sala, saleta, cinco cuartos, servicios criados. Llave en los bajos, Ofrezca lo que pueda. Telf. A-0108. A-7

Lawton-Batista

LAWTON, CALLE 11 NUMERO 52-A entre san Francisco y Concepción, tranvías y guaguas a media cuadra, casa de orden y moralidad, amplios, claros y frescos departamentos altos y bajos y habitaciones, con luz y agua techos cielo raso y pisos mosaicos, propios para familias. 4; 5; y 8 pesos. Mes adelantado. Informan al fondo de la misma. L-B.

W Arrendamientos

SE ALQUILA una quinta en el Calabazar, calle Mireles 3. La llave en la bodega de la esquina. Informes: F-4782. W.

B-1 Casas-Apartamentos

LUJOSO APARTAMENTO, cuatro cuartos, precioso baño intercalado, sala, decorada, balcones a la calle, comedor fresco, bonita terraza, cocina de gas, calentador, baño criados. Precio reducido. Edificio Padrón, Neptuno 251, entre Aramburo y Hospital. U-5158; U-1505. B-1

B-2 Naves y Locales

GANGA EN $55

Espléndido local, moderno, propio para oficina, piso granito, 20 metros de frente, por 25 fondo en Amargura 34. Precio de situación. Informes: Telf: A-4376 B-2

ALQUILO AMPLIO local, propia para almacén, Bernaza 44, entre Muralla y Teniente Rey. Informan A-9414. A 2

ESPLENDIDA NAVE

Monte 296 casi frente al Mercado, se alquila con casi quinientos metros salidas a dos calles. Informan: en la misma y en el Teléfono F-9827. B-2

SE ALQUILA en Cerro 624 esquina Ferrer en el paradero del tranvía del Cerro gran salón de esquina para industria o establecimiento, muy barato. Informan I-5720. B-2

GRAN ESQUINA BARATA

Para comercio. Zulueta 71 esquina Dragones, 500 metros superficie. Alquilo toda o parte y admito proposiciones. Informes: U-3810 o en la misma de 2 a 4 p. m. B2

SE ALQUILA bodega, sola en esquina de calzada, con enseres, armatostes y parte de mercancía. Informa: Rico, Café La Independencia, Reina y Belascoaín. B-2

OFICIOS 112, esquina a Merced. Se compone de un salón grande, propio para bodega o establecimiento, 2 cuartos, patio, cocina y servicios. Precio: $30.00. Informes: Bufete de Arellano, M-3936. B-2

OBISPO 84. Se alquila la planta baja propia para establecimiento, de esta casa, entre Villegas y Bernaza. Informan: teléfono A-8980. Edificio Gómez Mena, Obispo y Aguiar. Depto. 705. B-2

ALQUILO SUAREZ 49, casi esquina a Gloria. Espléndido local, propio para comercio o industria, con vivienda al fondo, muy clara y bonita, se da barato. M-7450. B2

PADRE VARELA 66

Local propio para establecimiento, dos habitaciones y servicios. Precio: $50.00. Informes: F-2134. B2

VILLEGAS 4 por Monserrate, entre Empedrado y Tejadillo. Se alquila barato este local con su vidriera y estantería propio para establecimiento chico. Llave en la misma de 9 a 11 y de 2½ a 4½. Informes: Romeo y Julieta. Teléfonos U-5166 y U-5738. B 2

CALZADA y 2 (Edificio «Martí». Alquilo local para comercio precio muy económico. Vea encargado. Informes: Sr. Manteca, Cuba 76. Teléfono: A-8903. B-2

MEJOR BARRIO Habana: Concordia y San Francisco, hermoso local para garage u otra industria. Superficie 1200 m Puertas a las dos calles; alquiler de situación. Informan en el mismo. B2

BODEGUEROS: Local de esquina edificio moderno bien situado con armatostes en $15, en Los Pinos, Avenida del Apóstol y Cisneros Betancourt. Informes: F-2225. B 2

MERCADO DE TACON, Casilla No. 5, por Reina. Se alquila esta casilla, (antes ocupada por Fonda) ideal para esta clase de establecimiento. Llave en Vidriera de Billetes. Informes: Romeo y Julieta. Telfs: U-5166 y U-5738. B 2

LOCALES BARATOS
Y MES GRATIS

Acosta 49 casi esq. Compostela.
Cerro 562, casi esq. Palatino.
Inquisidor 11 esq. a Sol.
Cerro esq. Colón
Dragones 12, esq. Amistad.
Genios y Morro.
Cárcel 15.
Vigía 14-B, esq. a Cerrada.
Neptuno 33 entre Industria y Amistad.
Subirana No. 54, esq. a Peñalver.
Dieciocho entre 9 y 11.
Zulueta 32.
Compostela 130.
O'Reilly 13.

M-2096 A-4358 M-6263

SE ALQUILA: CERRO 456, esquina a Patria, local propio para industria, compuesto de dos plantas y un sótano. Informes: M-9837. B-2

B-2 Naves y Locales

ALQUILA LOCAL con entrada por dos calles propio para comercio Industria. Concha y Reforma, muy barato. Informan: M-3307. Llave al lado, Fonda. B-2

SE ALQUILAN

Magníficas naves de todos tamaños, propias para industrias y almacenes, situadas en la Calzada de Concha, en Marina y Atarés, con Desviaderos de Ferrocarril y a precios de situación. También alquilamos o vendemos lotes de terreno muy bien situados, atravesados por Chuchos de Ferrocarril en los lugares antes indicados. Para más informes: Telfs: X-2819 X-2629. Cía. de Maderas «Gancedo» Conucha 3.

SE ALQUILA

SOL 93, 230 metros dos puertas hierro gran patio, y dos cuartos azotea, precio 40 pesos. Informan de 1 a 4 p. m. B-2

PADRE VARELA 66

Local propio para establecimiento dos habitaciones y servicios. Precio: $50.00. Informes: F-2134. B-2

BODEGUEROS

Se alquila una esquina, con todos sus enseres. Tiene mucha barriada Precio de situación. Informes: Antonio Recio y Tenerife, bodega, Avelino González. B-2

BELASCOAIN 10. ALQUILO local 480 varas comercio, casi esquina Neptuno con o sin armatostes, en precio razonable. Informes: Cuevas: Bernaza 39. A-3568. B-2

LEALTAD 100. ALQUILO local amplio, propio carpintería o cosa análoga, esquina San Rafael, en precio razonable. Informes: Cuevas, Bernaza 39. A-3568. B-2

SE ALQUILA LA esquina de Prado No. 39 y Refugio, bajos, local propio para oficinas o establecimiento de modas. Precio de situación. Informes en Prado No. 25, altos. A1

SE ALQUILA LA ESQUINA de Justicia y Herrera, para bodega, con sus armatostes y enseres. Muy barata. Informes, en la misma, de 9 a 11

SE ALQUILA local Santos Suárez y Durege para bodega, puesto de frutas u otro giro muy barato, casa moderna, en la accesoria dos la llave y Telf. A-3073. B2

B-3 Departamentos

ALQUILO Departamento de dos habitaciones con balcón a la calle, juntas o separadas, son muy amplias, casa particular, San Juan de Dios 5 altos, entre Compostela y Habana. B-3

CUBA 18, FRENTE al nuevo Malecón, departamentos con luz desde $15. Informes: Obispo 16. A-6420. B3

SE ALQUILA UN amplio y ventilado departamento en el primer piso de la casa número 124 sita en la calle de Aguacate, entre Muralla y Teniente Rey, compuesto de dos cuartos, sala, cocina y baño. Informan en los bajos y por el teléfono A-2878. B3

B-4 Habitaciones

HABITACION azotea, cuarto piso, inmune contra robo, hombre solo, no perros. $9.00, Bernaza 22. Informes en el No. 31 bajos, de 1 a 5. B-4

BARATAS, HERMOSAS Y FRESCAS HABITACIONES. POR LO QUE OFREZCAN

y un apartamento con dos habitaciones, en Maloja número 1, esquina a Monte y Aguila, con vista a la calle, en $6.00, $8.00, $9.00, $10.00 y $12.00. La llave en la misma. Informes: Edificio «Bacardí», Apartamento 401. Telf: A-7830. De 10 a 12 a. m. y de 3½ a 5½ p. m. B-4

SE ALQUILAN buenas habitaciones y apartamentos baratos. Muralla 1, altos. Roza, Menéndez y Co, Teléfono A-4854. B-4

EN $14 SE ALQUILA habitación ventilada con comida, luz y teléfono; se desea hombre solo. Neptuno 221 bajos, entre Oquendo y M. González. U-4130. B-4

HABANA 55, esquina a Empedrado, se alquilan amplias habitaciones con luz, alquiler muy reducido. Informan el encargado B4

EN LUJOSO EDIFICIO

Magníficas habitaciones y apartamentos con baño privado, agua caliente, luz y teléfono; precios muy reducidos. Rogamos referencias, San Rafael 37, entre Rayo y San Nicolás. B-4

EDIFICIO CARREÑO
MARINA E INFANTA

¡UN MES GRATIS!
DE UNO DETERMINADO PUEDE TOCARLE A VD.
(INVESTIGUE)

HABITACIONES DEPARTAMENTOS CON Y SIN MUEBLES

VAYA Y OFREZCA LO QUE PUEDA

QUEREMOS LLENAR
M 2096 U.6066

ALQUILO PRECIOSA habitación con lavabo, agua corriente, al lado, hermoso baño, agua caliente, muebles, comida si se desea. Casa familia. Baratísima. Reina número 6. Ultimo piso. Telf. M-9209. B-4

GANGAS

HABITACIONES DESDE:

Ayesterán 12	$5.00
Aguila 66	$10.00
Castillo 62	$3.00
Cerro 561	$2.00
Cerro 817, esq a Sta. Teresa	$4.00
Concepción 56	$5.00
Cuarteles 20	$5.00
Cuba Nos. 1 y 3	$3.00
Damas 78	$6.00
Dragones 88 y 90	$5.00
Flores y San Bernardino	$3.00
Habana 111	$6.00
Inquisidor 31	$3.00
Infanta y Maloja	$5.00
Lealtad 155	$5.00
Marina No. 5	$4.00
Muralla 20	$4.00
O-Reilly 13	$6.00
Peñalver 116	$5.00
Revillagigedo 70	$4.00
Salud 129	$4.00
San Bernardino 93	$7.00
San Ignacio 25	$7.00
San Rafael 174	$8.00
Trece y M	$2.00
Zulueta No. 32	$5.00

M-2096 A-4358 M-6263

ALQUILO HERMOSA habitación ventilada muy clara prefiero persona sola o con niña o niño. $6.00 con luz en casa de matrimonio. Informes: M-2239. B-4

M.E.C.D. 2016

ALQUILERES

B-4 Habitaciones

SE ALQUILA una habitación con vista a la calle. Informan en la Avenida de los Presidentes No. 126, entre 13 y 15, Vedado. Telf. F-4852. B-4

ALQUILAMOS ESPLENDIDAS habitaciones a precios de verdadera ganga, y un local propio para fotografía con vidrieras a la calle. También una cocina. Galiano 68, altos de los almacenes «La Opera».

EDIFICIO «CATEDRAL». Casa para familias honorables. Hay ascensor, agua abundante. Habitaciones y departamentos muy frescos. Visitando este edificio, ningún otro le gustará después. Empedrado número 4.

B-5 Casas de Huéspedes

HUESPEDES LA MATANCERA. Reina 83, esquina Manrique, hermosas habitaciones, con servicio, bañoñ, buena comida, precio para matrimonio de 35 a 40 pesos al mes, para uno de 25 a 30. Telf. A-0238. B5

B-6 Hoteles

HOTEL QUINTA AVENIDA. Zulueta 71 esquina Dragones. Habitaciones y departamentos, 1 persona $20. Matrimonios: $35-$40 y con baño $45-50. Espléndida comida. Telf. A-1000.

IDEAL ROOM
PRADO 93-B., (POR PASAJE)
Hotel frente Capitolio. Tenemos apartamentos y habitaciones, baño agua caliente, muebles y todo servicio. Limpieza esmeradísima. Precios con comida, para matrimonio, desde $35.00. Visítenos, no perderá el tiempo. No se admiten señoras que no sean de moralidad B-6

THE SAVOY
F. Y 15, VEDADO
Telf. F-6616
Situado en un lugar alto del Vedado, con fácil y frecuente comunicación con la Ciudad y Repartos; rodeado de jardines, con 60 metros de hermosos portales. Las habitaciones tienen ventilocion directa. Teléfono, closet y baño particular, con agua fría y caliente. PrHecios moderados, incluyendo tres excelentes comidas, bien seleccionadas, al servicio en mesas separadas, para cada familia. B-6

SE SOLICITAN

S-1 Criadas y Criados

SE NECESITAN una criada para las habitaciones, sepa algo coser, sueldo $20; y un criado de mano español, $25 Informan Compostela 58 bajos. S-1

UN CRIADO QUE sepa servir la mesa. Traiga referencias. Sra. Veranes. Calle 15 entre K y L, Vedado. S1

S-2 Cocineras y Cocineros

SE NECESITA buena cocinera jamaiquina $20 a $25 criado mano $20 para campo, manejadora y criada mano $15 cada una; manejadora jamaiquina $15. Mr. Beers, Agencia Americana. S-2

S-11 Agentes y Socios

PROXIMO A ABRIRSE establecimiento de café, helados y especialidades, necesita un socio que administre; aportando una cuarta parte del capital invertido. Informes: mueblería Los Encantos. San Rafael y San Nicolás. S11

S-12 Solicitudes-Varias

SE SOLICITAN PERSONAS
Que padezcan de las siguientes afecciones: eczema seca, ya sea lisa o escamosa, reciente o antigua, lesiones úricas, dolorosas o infectadas; eczema supurada o con inflamación; eczema exfoliante; eczema verrugoide; eczema marginado; eczema tonsurfante; eczema parasitaria; eczema indolorosa o con dolor y picazón; eczema endurada; eczema pequeña o de gran extensión; afecciones de pocos meses o de varios años y rebelde a todo tratamiento, herpes, sarna, picazones locales o generalizadas por todo el cuerpo; llagas y úlceras crónicas; caspa seca o supurante del cuero cabelludo; tiña pelada; caída del cabello sin causa aparente; encías sangrantes; mal olor de la boca; mal olor de las axilas, (sobaco); grietas, picazones y mal olor de los pies; barros, acné, de la espalda y de la cara, y especialmente linfangitis, para darles muestras gratis de ACETOLIA ROBAINA. Infanta número 59, (entre Carlos Tercero y Estrella). Telf. U-4000. Aunque usted no necesite «Acetolia» no olvide recomendarle este anuncio a las personas que la puedan necesitar, que tal vez con esta pequeña cortesía, les haga un gran favor. Enviaremos muestras gratis por Correo al recibo de 6 centavos, (seis centavos) en sellos. S-12

SE SOLICITA UN MATRIMONIO sin niños, para encargado de una casa de vecindad, en la calle Reina. Sueldo: $30.00 y habitación. Informes: Inquisidor 14. Nava. S-12

AGENCIAS DE COLOCACIONES

"LA MATANCERA"
A-7740: Sirve rápidamente cocineras, criadas, toda clase de servidumbre y empleados de ambos sexos, con referencias. Calle Sol 111. Servicio permanente, a todas horas. X.

«LA INTERNACIONAL». M-2579. Servicio diario. I-5620. Diario y nocturno. Ordenes para toda clase servicios y trabajos, arrendamientos de casas etc. Servicio rápido. Progreso 23, entre Monserrate y Villegas. X.

LA AGENCIA Marquez le ofrece cocineras, reposteras, criadas, manejadoras y lavanderas del país o extranjeras. F-3038 o F-6062, 21 y 8, Vedado. X

«LA MILAGROSA» M-5241 Ofrece cocineras y criadas del país y extranjeras, de ambos sexos, con referencias; cocineros, criados de mano, camareros choferes y mensajeros. X

SEÑORA: Cuando necesite criados buenos y leales llame sin recelo AGENCIA BEERS. Podemos facilitarles servidumbre extranjera o del país. RAPIDEZ Y SEGURIDAD han sido nuestro lema desde hace 25 años. Haga la prueba y se convencerá. Teléfono A-3070. X

MALOJA No. 53. Teléfono A-3090. Si usted quiere tener personal decente y bueno, de cualquier giro que sea, llame al teléfono A-3090, y lo encontrará. Le informará Alonso. X

SE OFRECEN

O-1 Criadas y Criados

SE DESEA COLOCAR una joven española para criada de mano o manejadora o ayudar a la cocina, tiene referencias. Telf: F-3140. O-1

SE OFRECE criada española, sabe servir muy bien la mesa, también sabe lavar y planchar ropa fina, tiene muy buenas referencias. Teléfono: A-3343. O-1

SE OFRECEN

O-1 Criadas y Criados

SE OFRECE criado de mano español, sirve muy bien la mesa, entiende de jardín, con buenas referencias, no le importa ir a los Repartos. Teléfono: A-3343. O-1

SE DESEAN colocar dos jóvenes del campo, para ayudar a los quehaceres de corta familia, o manejadora, sin pretensiones. Informan M-4577. O-1

SE DESEA COLOCAR una muchacha española de criada de manos, no le importa ayudar a la cocinar; tiene buenas referencis, teléfono F-6090. O1

DESEA COLOCARSE joven española, para cuartos, comedor, lavar y planchar ropa fina, cosa un poco, es formal y trabajadora, tiene buenas referencias. Telf. A-2889. O1

DESEA COLOCARSE una española para todos los quehaceres de una casa particular, de moralidad. Duerme fuera. Tiene referencias. Telf. A-0532. O1

SE DESEA COLOCAR una joven española para criada de cuartos, sabe coser y entiende algo del corte. Informan: calle 5a. No. 61, Vedado. Telf. F-6228. O1

DESEA COLOCARSE una joven española para criada de manos o manejadora; tiene referencias. Informan: Telf. U-8239. Mercedes. O1

SE OFRECE UN BUEN criado de manos o ayuda de cámara con referencias de familias distinguidas, sale a cualquier parte. Informan: teléfono A-2261. O1

JOVEN española, desea colocarse, sabe lavar y planchar ropa fina, va a los repartos, tiene buenas referencias. Informan I-7593. O-1

SE DESEA COLOCAR una muchacha española para criado de mano o para matrimonio solo, para cocinar y limpiar, prefiere la Habana. M-4163. O-1

SE DESEA COLOCAR joven española para criada de mano o manejadora, acostumbrada en el trabajo, teléfono X-3541. O-1

DESEA COLOCARSE joven español, de criado de mano, acostumbrado a trabajar, tiene recomendaciones; y una española para cocinar y limpiar sabe cumplir con su obligación, tiene buenas recomendaciones. Telf. M-9386. O-1

SE DESEA colocar una española de criada de mano, es cumplidora y tiene referencias. M-4451. O-1

MUCHACHA ESPAÑOLA, desea colocarse de criada de comedor o habitaciones o para todo el servicio, con referencias A-8291; en la misma una jovencita para manejadora o criada de manos. A-8291. O1

SE DESEA COLOCAR una muchacha española de criada de manos o comedor o cuartos, es trabajadora y honrada, va a los repartos, tiene muy buenas recomendaciones. Teléfono A-1091, M-4481. O1

DESEA COLOCARSE una muchacha por horas o para los quehaceres de corta familia; en la misma una señora para limpiar o lavar y planchar; tienen buenos informes. Teléfono F-3012. O1

DESEAN colocarse dos jóvenes españolas buenas criadas de mano, manejadoras o cuartos, una sabe coser, cortar, lavar, y las dos tienen referencias de buenas casas. Teléfono A-4792. O-1

DESEA COLOCARSE española de mediana edad para los quehaceres de la casa o cocinar; puede hacer limpieza, tiene buenas referenciac. Teléfono X-1041. O-1

SE DESEA colocar española por horas para limpiar y coser algo, también se coloca una señora del país, para cocinar. I-2845. O-1

SE OFRECE criada de mano española joven sabe servir la mesa y lavar y planchar ropa fina, no tiene pretensiones. Telf: A-3343. O-1

MUCHACHA jamaiquina desea colocarse de criada de mano o manejadora o para todo con corta familia, lleva tiempo en el país, buenas referencias. Telf: F-3624. O-1

JOVEN ESPAÑOLA muy buena presencia, (25) desea colocarse criada mano, comedor o manejadora, excelentes referencias. Belisiano Alvarez, 4 años. Vila 2. Preguntar Basilica A-3070. O-1

SE OFRECE UNA joven española para criada de manos, comedor o manejadora; tiene referencias de donde trabajó. Informan: Telf: M-6272. O1

DOS JOVENES españoles desean colocarse en casa particular, o del comercio, sabemos servir la mesa a la rusa, llevamos varios años de sirvientes; buenas referencias de las casas más distinguidas de la Habana. Pregunten por I. Rodríguez, B. García. Telf. F-3434. O1

SE DESEA COLOCAR una española de criada de cuartos o comedor o manejadora o cocinar, no le importa salir a los repartos. Teléfono X-3079. O1

DESEA COLOCARSE una joven española para criada de mano o manejadora, entiende de cocina, no tiene pretensiones. M-9386. O1

SE DESEA COLOCAR una muchacha española para cuartos o comedor. Informes: F-5172. O-1

SE OFRECE joven española, para criada de mano o manejadora, no le importa salir fuera; sabe un poco de todo, tiene buenas referencias. F-2551. O-1

JOVEN ESPAÑOL, desea colocarse de criado de manos u otra cosa Conoce muy bien el servicio fino y es trabajador. Tiene buenas referencias. Teléfono: F-3131. O1

UNA JOVEN DE COLOR desea colocarse para criada de cuartos, entiende de costura. En la misma se ofrece otra para manejar o limpiar. teléfono M-3013. O-1

SE OFRECE COCINERO español para casa particular o comercio, entiende de reportería, tiene buenas referencias. Telf: M-4257 O-1

DESEAN COLOCARSE dos muchachas peninsulares para criadas de mano o manejadoras. también entienden de cocina. Tienen buenas referencias. Teléfono F-6068. O-1

SE DESEA COLOCAR una joven española para criada de mano y ayudar a los quehaceres de casa, no tiene pretensiones. Informes Tel. F-6259. O-1

SE DESEA COLOCAR una joven española para criada de cuartos, sabe coser y entiende algo del corte. Informes: 5a. No. 61, Vedado. Teléfono F-6228. O-1

MUCHACHA. DESEA colocarse para habitaciones, sabe certar y coser. Teléfono F-3789. O1

SE DESEA COLOCAR una joven española para criada de mano o manejadora. Tiene buenas referencias. Teléfono FO-2750. O-1

JOVEN ESPAÑOL desea colocarse de criado. Es limpio y formal, sabe planchar y entiende de ayuda de cámara, sabe hacer cock-tails. No tiene pretensiones. No le importa ir al campo. Informan. Telf: FO-2710. O-1

SE DESEA colocar un muchacho español de criado de comedor o ayuda de cámara; está práctico en el oficio y tiene buenas referencias. Informes: Telf. F-5152. O-1

SE OFRECEN

O-1 Criadas y Criados

CRIADO MANO FINO español desea colocarse, sirve rusa, joven trabajador y honrado, excelentes referencias. Dr. Antonio Millaz. 4 años. Perdomo 2 años. Preguntar Israel, teléfono A-3070. O-1

SE DESEA COLOCAR una española de criada de manos, lleva tiempo en el país y tiene referencias. Teléfono A-1054. O1

SE OFRECE MUCHACHA para el comedor. acostumbrada al servicio fino o para cocinar y limpiar a corta familia Tiene referencias. M-7487. O1

SEÑORA ESPAÑOLA desea colocarse criada de mano o cocinar casa de poca familia. No duerme en la colocación. Tiene buenas referencias. Informan en Sitios 47. Teléf. U-1433. O-1

O-2 Cocineras y Cocineros

SE OFRECE española para cocinar y limpiar, sabe cocinar muy bien, tiene muy buenas referencias y es muy limpia. Telf: A-3343. O-2

DESEA colocarse una señora de mediana edad para cocinar y ayudar a limpieza; en la misma una española tienen referencias, duermen en la colocación. M-3272. O-2

SE DESEA COLOCAR una joven española para cocinar, criada de mano o de cuartos. Llame al teléfono: F-6247. O-2

SE DESEA colocar señora española de cocinera e hija de 12 años para otros quehaceres de la casa. Informa Sr. López, M-9763. O-2

COCINERO Y REPOSTERO, asiático desea colocarse casa particular, cocina perfectamente a la criolla, española y francesa, muy limpio y formal; sabe cumplir con su obligación y tiene referencias. Telf: M-4712. O-2

SE OFRECE cocinero repostero, asiático, muy práctico toda clase, cumple su obligación, tiene referencias de casa particular. Informan Dragones 106 altos, habitación 18, preguntar por Francisco Liy. O-2

SE DESEA COLOCAR una muchacha española para cocinar o para los quehaceres, tiene referencias. Informan: F-1244. O2

SE DESEA COLOCAR una española para cocina y limpiar. Tiene buenas eferencias. No le importa ir al campo. Telf. U-8239. Lola. O2

SE OFRECE COCINERA repostera con buenas referencias. Informes: Teléfono M-9597. O2

SEÑORA americana se ofrece para cocinera y repostera, cocina a la criolla y americana, tiene buenas referencias. Telf: F-1244. O-2

SEÑORA ESPAÑOLA desea colocarse para cocinar y limpiar, sabe cocinar bien; tiene referencias. Informa: telf. M-2563. Rayo No. 29, entre Salud y Reina. O2

UNA JOVEN ESPAÑOLA desea colocarse para cocinar y no le importa ayudar alguna limpieza, sabe cocinar y hace repostería, tiene buenas referencias, es seria y desea casa de moralidad. No por poco sueldo. F-6358. O2

SE DESEA COLOCAR una muchacha española para cocinar y limpiar para un matrimonio solo lo mismo de criada o manejadora de 26 años de edad. U-6915. O2

SE OFRECE UNA buena cocinera española, ayuda a otros quehaceres de la casa sabe cocinar bien y tiene referencias. Informn: teléfono F-6169. O2

DOS JOVENES españolas desean colocarse. Una para cocinar y limpiar o criada de manos; y otra cocinera repostera. Duerme fuera, tiene referencias. Telf. U-2400. O2

SE DESEA COLOCAR UNA muchacha española para cocinar y ayudar a otros quehceres de la casa, sabe bien de cocina y repostería; tiene buenas recomendaciones, no duerme en la colocación. Llame al F-5336 o al F-6239. O2

UN JOVEN cocinero asiático desea colocarse en casa particular; cocina criolla y española; es repostero; muy limpio. Informan: Telf: U-7075. O-2

SE DESEA colocar en casa de moralidad, una española para cocinar, o cocinar y limpiar o criada de mano, tiene recomendaciones. Tel. A-3090. O-2

SE OFRECE una cocinera española, para todo servicio en casa de familia, tiene buenas referencias. Informan: U-1924. O-2

COCINERA española de mediana edad con buenas referencias, se coloca lo mismo para el campo que para la Habana, duerme en la colocación o fuera. Informan: A-3318. O-2

DESEA COLOCARSE una inglesa de cocinera, manejadora o criada de mano, tiene buenas referencias, llamar a Rosa. Telf: FO-2779. O-2

DESEA COLOCARSE una señora de mediana edad española, para cocina y limpieza, dureme en la colocación. Informes al Telf: I-7454. O-2

SE OFRECE maestro cocinero repostero, con las mejores referencias de lo mejor de la Habana, entiende toda clase de cocina y repostería fina, y hace pan. Informan M-5287. O-2

DOS JOVENES españolas desean colocarse. Una para cocinar y limpiar o criada de mano; y otra cocinera repostera, duermen fuera, tienen referencia. Telf: U-2400 O-2

DESEA COLOCARSE una española de mediana edad para cocinar, sabe cumplir con su obligación, no le importa ayudar a la limpieza. Informes Telf: F-4053. O-2

SE DESEA COLOCAR una señora de mediana edad para la cocina, sabe hacer de todo, hace plaza, si se desea vive en Compostela 154. Teléfono A-1077. O2

SE DESEA COLOCAR una muchacha española para cocinar y limpiar; tiene referencias Telf. F-6121. O2

SE DESEA COLOCAR una joven española para cocinera o para cocinar y limpiar siendo poca familia; tiene buenas referencias de donde ha trabajado. Informan en el teléfono A-2035 O2

DESEA COLOCARSE una muchacha española para cocinar y limpiar o para cocinar sabe algo de repostería, tiene referencias, o para criada de mano. Tel FO-9371. O-2

DESEAN COLOCARSE dos cocineras españolas, una de mediana edad, la otra más joven; se colocan para todo servicio de corta familia; tienen referencias. Telf. U-8239. O2

DESEA COLOCARSE maestro general cocinero repostero español, experto toda clase cocina, sin pretensiones, para casa particular o cualquier giro, inmejorables referencias, teléfono A-4792. O-2

SE DESEA COLOCAR una muchacha española para cocinar, cocina y limpia a matrimonio solo, con buenas referencias. Informan: Telf: F-4467. O-2

DESEA COLOCARSE una muchacha española para cocinar y limpiar en casa de corta familia. Tiene muy buenas referencias. Telf. M-5317. O12

DESEA COLOCARSE una buena cocinera española, con muy buenas referencias es repostera; en la misma una buena criada para cuarto, informan al F-6775. O-2

El retraso puede ser causa ...de fracasos

Procure llegar a tiempo siempre, y sus probabilidades de triunfo serán grandes

EL DIARIO DE LA MARINA *llega siempre a tiempo a sus miles de suscriptores*

El anuncio en el DIARIO DE LA MARINA *Cumple su misión regular sin alternar sus lectores*

SE OFRECEN

O-2 Cocineras y Cocineros

DESEAN COLOCARSE dos jóvenes españolas una para cocinera y repostera y otra criada de manos; tienen buenas recomendaciones. F-6179. O2

SE DESEA COLOCAR en casa de moralidad, una española para cocinar, para criada, o para cocinar y limpiar, sabe de todo tiene recomendaciones. Telf: M-4682. O-2

SE OFRECE SOLO para la cocina, buena cocinera repostera, madrileña, cocina criolla, española, toda clase de platos finos, es limpia, dispuesfono U-1260. O-2

COCINERA repostera de mediana edad desea colocarse, sabe cocinar a la española y criolla, desea casa formal, tiene referencias, Telf. M-5670 O-2

DESEA COLOCARSE de cocinera una muchacha de color; también puede hacer un poco de limpieza, tiene buenas recomendaciones. Telf: I-7452. O-2

SE OFRECE una peninsular para cocinar y limpiar. Informan en la misma casa donde trabaja. San Lázaro 119. Telf M-9033. O-2

UNA ESPAÑOLA desea colocarse en casa moral, para cocinar. Informan U-6648. O-2

SE DESEA COLOCAR una joven española para cocinar y limpiar o para criada de mano y otra para manejadora, es cariñosa con los niños y tienen referencias. Telf: M-6034. O-2

SE DESEA COLOCAR una buena cocinera española de mediana edad. Sabe comprar y hacer dulces, tiene buenas referencias. Informes, calle 14 No. 11, entre 11 y Línea, Vedado. Teléfono F-4305. O-2

SE DESEA COLOCAR una peninsular de mediana edad para cocinar o el servicio de un matrimonio o corta familia, con buenas referencias. Informan en el M-5422. O-2

SE DESEA COLOCAR cocinero español con referencias de las casas que ha trabajado. FO-2653. O-2

DESEA COLOCARSE una joven española para cocinar y demás atenciones de corta familia. M-5529. O-2

JOVEN ESPAÑOLA desea colocarse para cocinar y limpiar. Cocinar solamente, inmejorables referencias. Telf: U-8153 O-2

SE OFRECE buen cocinero español, cocina criolla, española y francesa, repostería y pastelería, agradable sazón, limpio en su trabajo es hombre solo, sale al campo. Maloja 53 teléfono A-3090. O-2

SE OFRECE COCINERO repostero, para casa particular o comercio, es hombre solo, limpio, sale para el campo si es necesario. Telf: M-5735. O-2

DESEA COLOCARSE una cocinera española; cocina a la española; lleva tiempo en el país. Telf. M-2240. O-2

O-3 Manejadoras

DESEA COLOCARSE una joven inglesa, para manejadora, sabe bordado fino, muy formal. Llame Uria. Telf: A-6827. O-3

SE OFRECE señora italiana, habla francés y español, para manejadora o criada de cuartos, sabe coser y cortar por figurín, tiene buenas recomendaciones. Telf: A-3343. O-3

UNA JOVEN habla inglés y español, desea colocarse manejadora o criada de cuartos. Telf: FO-2727. Nena. O-3

O-4 Crianderas

DESEA COLOCARSE una señora para criandera, sin pretensiones, tiene garantía. Informan: M-4122. O1

SE OFRECE UNA criandera que puede mantener a los niños con pecho. Calle Neptuno No. 261, altos, departamento No. 10. O4

O-5 Jardineros

MATRIMONIO JAPONES. Desea colocarse, él jardinero y criado y ella, sabe lavar ropa fina y planchar y criada. Informan: teléfono FO-9325. O5

O-6 Choferes

SE DESEA colocar joven chauffeur, blanco, soltero, en casa particular, tiene referencia, preguntar por Barrios. Telf: A-7903. O-6

CHAUFFEUR MECANICO con títulos de España y Cuba, 15 años práctica. Tiene las referencias que deseen. Trabaja casas comercial o particular. Informan: Morro No. 30. Telf. A-9224. Habana. O6

CHAUFFEUR joven muy buena presencia, desea colocarse, tiene excelentes referencias. O-Barrenchea, Ministro del Perú, dos años, Vda. Coronel Nodarse año y medio. Preguntar Candelas. A-3070. O-6

CHOFER ESPAÑOL desea colocarse en casa particular o comercio, entiende de mecánica, con 12 años de práctica. Tiene buenas referencias. No tiene pretensiones. U-2333. Llame Gumersindo Ramos. O-6

DESEA COLOCARSE chauffeur español experto toda clase de máquinas y mecánica, sin pretensiones, y con esmeradas referencias de buenas casas. Telf. A-4792. O-6

SE DESA COLOCAR un chauffeur joven en casa particular, tiene referencias. Telf. A-7903, pregunten por Salvador. O-6

SE OFRECEN

O-6 Choferes

CHAUFFEUR ESPAÑOL buenas recomendaciones de varios años en casas familias, manejo toda lase máquinas, soy servicial, hago tros trabajos, si es necesario. 15 años, experiencia, sin pretensiones. M-3578.

O-7 Costureras, Modistas

UNA MUCHACHA española desea colocarse para coser y cuartos o manejadora, tiene buenas referencias, teléfono U-7094. O-7

DESEA COLOCARSE española para coser, cortar por figurín, o para cuartos. Informan O-Reilly 21. teléfono M-4631. O-7

O-10 Oficinistas

AVISO AL COMERCIO:
CONSERVE ESTE ANUNCIO
Tenedor de libros y corresponsal competente ofrece sus servicios por horas: actividad, discreción y exactitud esta en su norma, para informes cuando lo solicite o necesiten. Diríjanse a: J. M. Apartado No. 2481. Habana, Telf: M-8516. O-10

O-12 Ofertas-Varias

MATRIMONIO Japonés, desea colocarse, ella sabe lavar ropa fina y sabe planchar, el jardinero y criado tienen referencias. Informes en el teléfono FO-9325. O-12

HOMBRE UTIL, práctico en trabajos de campo y ciudades, centrales azucareros, ganadería, comercio, contabilidad y administraciones en general, ofrece sus servicios y posibilidades de eficiencia. Plenas garantías morales y materiales. Aspiraciones razonables, Sr. Cruz. Telf: I-1873. O-12

MATRIMONIO ESPAÑOL desea colocarse, ella de criada de manos; él de chofer, juntos o separados en la misma, una buena cocinera, con referencias. F-6079. O12

DESEA colocarse señora blanca con buenas referencias, para camarera de hotel, o para cuidar enfermos, de día o de noche; sabe aplicar inyecciones. Telf: M-6716, Blanca. O-12

DESEA COLOCARSE señora española la viuda, (40) como ama llaves, señora compañía para Habana, campo, o extranjero, buena presencia, culta, inteligente, once años encargada hotel Hershey, uno familia Ignacio Rivero de LA MARINA, Eloisa. A-3070. O-12

SE OFRECE para sastrería de confección, muy práctico en marcar y cortar a máquina. económico y con muy buenas referencias. San Ignacio No. 74, Apartamento 29. O-12

SE COMPRAN

C-5 Muebles y Prendas

M-3209 COMPRO muebles, pianolas, ortofónicas, radio, victrolas, nevera máquina Singer, escribir, baúles, maletas, ropa, lunas, cristales; casas enteras, dinero al momento; operación rápida. M-3209. C-5

A-4559: COMPRO BAULES, muebles, máquinas coser, escribir, piano, nevera, archivos, ropa hombre antigüedades, objetos Arte porcelana enseres fondo, libros. Pago bien. Negocio rápido. A-4559. C-5

COMPRO O EMPEÑO, máquinas de escribir portables objetos de arte, porcelanas plata o bronces, objetos de valor, etc.: «La Regencia» Suárez 8 y 10 acera del «Ten-Cent». C5

C-6 Maquinarias

COMPRO motor petróleo 10 caballos, de uso en buen estado funcionamiento. Avise U-4760, de 2 a 3 p. m. C-6

MOTORES DE PETROLEO compro uno de 25 H.P., otro de 35 H.P. Trato directo con el intersado. Sr. Sánchez I-2930. C6

C-12 Objetos-Varios

SE SOLICITA UN armatoste de bodega que esté en buen estado, para tratar Corrales y Carmen, bodega. C12

ARENA DULCE. cernida, limpia. Puesta en obra. $1.70 metro; en el arenal, $1 10 FO-1513. de 8 a 12 a. m O-12

SE VENDEN

V-1 Casas

INVERSION para su renta, vendo casa 3 plantas moderna, San Nicolás cerca de Reina. Precio: $5.000; Otra 2 plantas en $2 500. Sr. Quintana. Chacón 23 Tel. A-7733 V-1

GANGA. Por $7.000 doy dos casas en el Reparto Almendares, buen punto, esquina de Fraile, con jardín, portal, garage, sala, comedor, baño y servicio de criados, con cuatro cuartos, una y la otra seis. Informa Velez, «C» entre «Fuentes y Lanuza», Reparto Almendares. V-1

VIBORA. Ganga. Vendo casa portal, sala, saleta, 3 cuartos, comedor, baño, cocina, traspatio, cuarto, servicio; tranvías dos esquinas. Informes: Santa Catalina 130, entre Juan Delgado Strampes. V-1

SE VENDE casa dos plantas, Baños 192, Vedado, solar completo. Informa Telf: A-9670. V-1

SE VENDEN

V-1 Casas

MUY BARATO: Se vende chalet acabado de construir en la calle 9 entre 10 y 12, Almendares, tiene tres habitaciones, sala, comedor, cocina, baño moderno, portal, jardín, patio, traspatio y garage. Informan en el mismo a todas horas y en el teléfono M-8585 V-1

$4.000. BONITA CASA Juan Bruno Zayas, entr eMilagros y Libertad: jardín, portal, sala, 3 cuartos, baño, comedor, pantry, cuarto criado, cocina, garage. 10x20 metros. Verla: 3 a 5. Informan: San José 49 (Habana) V1

POR $4,200. VENDO casa esquina cuatro viviendas fabricación moderna bien situadas en Los Pinos, mucho terreno mitad valor actual, facilidades pago. Informes F-2225. V-1

VEDADO: Vendo casa antigua $6.000 renta asegurada. buen alquiler, sitio inmejorable, solar completo, libre gravámen. Urge venta por asuntos familia. Informan Notaría Sr. Massana, Aguiar 74. A-2476. V-1

VEDO $4,000 00 BONITA casa. Juan Bruno Zayas, entre Milagros y Libertad. sin número, jardín, portal, sala, 3 cuartos, baño, comedor, pantry cocina, cuarto criados, garage. Véala. 3 a 5. Informes: San José 49, Habana V-1

CAMBIO DE CASAS POR TERRENOS, MATANZAS
Se cambian dos casas situadas en la calle de Zargazaso, en Matanzas, por solares en los repartos de Almendares, Ampliación de Almendares. Miramar, etc., en la Habana o Marianao. Informes: Sr. Díaz, O-Reilly 40. Teléfono M-7058 V1

V-2 Solares

CARLOS III cerca de Belascoain, se vende un terreno de 40 metros de frente dando a dos calles. Precio arreglado y facilidades de pago. Informe: José Colmenares, Oficios 18 departamento 308, de 2 a 4. V-2

CALLE M. y 21 VEDADO. En la acera de la brisa, se vende un solar de 21 metros de frente por 45 de fondo. Precio razonable y facilidades de pago. Informes: José Colmenares, Oficios 18, departamento 308. V-2

GANGA. Solar hace frente a la Avenida Quinta entre las calles 4 y 5, mide 12 y medio metros de frente por 45 de fondo, Informan FO-2402. V-2

SE VENDE UN solar de esquina con 417 metros de superficie está situado en el corazón de la ciudad. Informan: señor González. Zanja No. 143. V2

V-3 Fincas Rústicas

WAJAY. FINCA dos caballerías, tierra excelente, 2 pozos, palmas, frutales, frutos menores. Ideal para vaquería. Informes: Dr. E. O-Bourke. Habana 86. V3

V-4 Establecimientos

VENDO FONDITA próximo al parque lo más concurrido de esta capital, poco alquiler, bien montada $300,00; doy facilidad pago, Monte y Someruelos, café Cuenya. V-4

CON $500 EN EFECTIVO
$500 a pagar como usted quiera, vendo bodega Habana, sola esquina. Buen surtida, libre deudas. Más detalles: San Rafael y Oquendo, café, de 1 a 5. Alvarez. V4

CAMBIO PROPIEDAD HABANA
Por bodega barra o café, cuatro casas frente y 14 habitaciones fondo. 500 metros terreno. Informes: San Rafael y Oquendo, café, de 1 a 5, Alvarez. V4

VENDO BODEGA con 2,500 pesos de existencia en el mejor barrio de la Habana, la cambio por créditos hipotecarios o propiedad; para más informes: Reina y Belascoaín, café Celada, Pravia V4

CAFE LECHERIA
Vendo uno de los mejores cafés dentro del barrio comercial, venta diaria $45, alquiler barato, deja libres al mes $250.00, lo doy baratísimo, le explicaré el por qué; véanse hoy mismo. Informes: Reina No. 3, café Melzoso. V4

SE VENDE por lo que den una buena bodega por no poderla atender su dueño. Informan San Lázaro y San Francisco, bodega. V-4

MONTE 297, CAFE-LECHERIA, todo lujo, lado cine «Violeta». Cuatro Caminos. Se vende con contrato o admite socio mitad. Buen negocio. Jóvenes ambiciosos. Informes: M-3959. V-4

VIDRIERA TABACOS, billetes, quincalla. Vendo lo más céntrico Habana, Paradero de Carros. Buen contrato y buena venta. Fácil pago. Informes: Muralla 103, almacén y segundo piso de 7 a 8 y de 12 a 2 Sr. Lizondo. V4

VENDO BODEGA mejor montada esta capital, soy dueño propiedad, surtida $1.800 $25 venta diaria, ideal a persona animosa hacer dinero, facilidad pago. Monte y Someruelos, café Cuenya. V-4

SE VENDE, arrienda o admite socio para una fábrica de embutidos. Informan, Calzada de Güines 159, de 8 a 11. V-4

V-5 Muebles y Prendas

SE VENDEN unos muebles que están casi nuevos; por embarcarse el dueño; pueden verse en calle 8 número 35 entre 13 y 15, Vedado. V-5

VENDO JUEGO DE sala, comedor y 2 de cuartos. son de caoba y cedro. Pueden verse en Progreso 14, 2o. derecha. V5

URGENTEMENTE vendo magnífico juego cuarto flamante barniz muñeca $28, sala caoba $14, aparador mesa sillas, nevera $15 todo. San Joaquín 68 bajos una cuadra Monte, Familia moralidad. V-5

VENDO juego cuarto tres cuerpos coqueta, vestidor nogal, dos tonos, Arte Moderno $50. Otro dos cuerpos Arte Moderno $38, sala finísimo $20. Rayo 66 bajos, esq. Estrella.

VENDO juego cuarto moderno $22; Otro señorita $20; Comedor caoba; con butacas $38; sala 9 piezas $12, nevera porcelana $17. A-5704, Jesús del Monte 27 altos esquina Tejas. V-5

MUEBLES DE calidad, elegantes y económicos. Los fabricamos rápidamente, cuyas láminas o proyectos enseñaremos aquí o a domicilio, y liquidamos a como quiera, todas las existencias, al contado y a plazos cómodos. Tenemos comprador para sus muebles en cambio por los nuestros y le alquilamos los que necesite con opción a comprarlos, rebajándole la mitad de lo que haya pagado. La Casa Ruisánchez (que anuncia la verdad), Angeles 13 esquina a Estrella (del 25 al 31). Telf. A-2024.

SE VENDEN

V-5 Muebles y Prendas

NO NECESITA DINERO en fondo para adquirir magníficos muebles en «La Predilecta» de San Rafael 171, entre Oquendo y Marqués González. Teléfono U-1729. Juegos cuarto $1.00; sala $10.00; camas $3.00, grandes facilidades pago; compramos, cambiamos, alquilamos V5

POR EMBARCARME para el extranjero vendo muebles, cuadros, lámparas y objetos de arte a precios muy reducidos. Calle Línea No. 1 entre N y O. Para verlos de 1 a 6. V5

«UNA CASA COMPLETA» de muebles y lámparas, $10.00 mensuales: un juego cuarto: juego comedor: juego sala, nevera, 3 lámparas, 2 sillones portal, 1 cama niño. 1 fiambrera. Todo $10.00. mensuales, libre conducción. Ventas a plazos, a toda la isla. «La Comercial». Neptuno 159. V5

MUEBLES A PLAZOS
¡MAS VENTAJA, NADIE!
Neptuno 187 entre Belascoain y Gervasio. Ofrecemos el mejor surtido en juegos de cuartos, los estilos más elegantes y mejor precio que pueda pretender. Juegos de salas y recibidor, desde $10.00; comedor a como pueda usted pagar. Visítenos y entérese de las atractivas facilidades que estamos ofreciendo. Fabricamos muebles, los cambiamos y alquilamos. **Cao y Varela**. Neptuno 187 V-5

UNA CASA COMPLETA, $15.00 mensuales. juego sala, comedor, cuarto, nevera, 3 lámparas, mesa-teléfono, 2 sillones-portal, 1 cama hierro, 1 fiambrera, 1 sombrerera y1 mesa-escritorio Todo $15.00 mensuales, libre conducción. Ventas a plazos a toda la Isla 'La Especial'. Neptuno 159. V5

V-6 Maquinarias

VENDO TOSTADERO «RAPIDO Ideal», 100 kilos; y Despedradoras de café. Cristina 7½ taller. Juan López. Allí puede verlas. V6

V-7 Automóviles y Accesorios

VENDO AUTOMOVIL Essex cerrado, 4 gomas y repuesto, todas sus herramientas en buen estado, 55 pesos, puede verse garage del edificio calle J. esquina a 9. Vedado. preguntar por el encargado. V7

GRAN TALLER DE CHAPISTERIA
Reparación en general de radiadores, pintura «Duco», soldadura autógena, de Enrique Padilla, Infanta 5, entre Jovellar y San Lázaro Telf. U-7267 Esta casa pinta con «Duco» todas las reparaciones de los trabajos de chapistería con precios muy reducidos y con toda garantía, en las reparaciones generales. Mi interés es que sea usted cliente para siempre. V7

V-8. Instrumentos de Música

VENDO Radio Majestic 1932 un mes de uso $40. Radio Philips funcionan do correctamente $10. Otro gabiente grandes voces $22; A-5704, Jesús del Monte 2 7altos, esq. Tejas. V-8

RADIOS MAJESTIC 1932-1933
$4 mensuales $10 entrada $60 a plazos, Nuevos y usados, todos con garantía. Aceptamos de entrada radios, victrolas, pianolas, muebles usados, Refrigeradores eléctricos «Chef» y pianos, iguales condiciones, A-5704. Jesús del Monte 27 altos, Esquina Tejas. V-8

GRAN PIANO de marca reconocida, está nuevo. Véalo y haga proposiciones; Estrella 69, piso 2o. Urge venderlo. Sr. Carballo Vide. V-8

REGIO PIANO de grandes dimensiones acústicas, mueble de estilo primoroso que dará gran esplendor en su hogar, para persona de gusto finísimo, baratísimo. Dragones frente Teatro Martí. V-8

AFINE SU PIANO, pianola, por $2.00 Absoluta garantía. Virgilio Fernández, procedente de grandes fábricas europeas. Taller de reparaciones de pianos y autopianos, Zulueta 36 y medio. M-3040. V-8

V-9 Utiles de Oficinas

Muebles de Oficinas
Compras Ventas, Cambios. Archivos, cajas seguridad, armarios, máquinas escribir, sumar, calcular, tarjeteros, Kardex adresógrafos, mimiógrafos, bufetes, sillas libreros, ventiladores. Cuanto necesite una oficina. Compostela 53, A-7744. V-9

ARCHIVOS: VENDO. Compro máquinas escribir, sumar mimeógrafos, burós, cajas, archivos, tarjeteros Kardex, libreros, satélites, pupitres, sillas giratorias, ventiladores. Progreso 3, entre Villegas y Aguacate. M-8638. V-9

V-11 De Animales

SE TUSAN PERROS a domicilio, paticas y hocico $1.00; todo el cuerpo $1.50, (domingo) Telf: F-6279. V-11

MAGNIFICA OFERTA. Se venden dos mulas de tiro, en magníficas condiciones, venga a verlas, llame por el teléfono XO-1258, de 8 a 11 a. m. y 2 a 4 p. m. V-11

V-12 Objetos-Varios

LECHEROS, FERRETERIAS, VENDEDORES DE ARTICULOS PARA LECHERIAS
Botellas de leche, alemanas, tamaño normal, para gorros y para tapitas corona, a $6.26, libre de gastos en Santiago de Cuba. MAS FUERTES, MAS RESISTIBLES, y mucho más baratas que cualquier otra botella vendida en Cuba hasta la fecha. Diríjase a F. Arimond, Apartamento 444, Santiago de Cuba. V-12

SE VENDEN los armatostes, tres mostradores, y dos vidrieras de un establecimiento de productos del país. Tejadillo 70 esquina a Monserrate. V-12

OBJETOS DE ARTE
Liquidamos a precios increíbles jarrones de porcelanas finas, figuras de bronce, lámparas muebles antiguos y un piano cuarto cola Mason & Hamlin. Consulado Nos. 94 y 96. «Los Tres Hermanos». Telf. A-4775. V12

PARA EL HOGAR

PH-1 Casas de Comidas

RESTAURANT, COMIDA sabrosa, abundante, limpia, artículos primera, variación diaria; pollo, tamales, costillas, fabada. Puntualidad servicio mensajero. Uno 40 cts. 2 60. Neptuno 221, esq. Marqués González. U-4130. P.H.-1

PH-2. Reparación de Muebles

RESTAURAMOS MUEBLES: La Casa Pardo, U-5761. Barnices muñeca, esmaltes «Duco», pinturas mimbres a vapor, tapicería en general. Hacemos muebles de encargo, los reformamos, envasamos. Azogamos espejos. Ponemos cristales. Trabajos garantizados. Precios baratísimos. San Rafael 130. PH-2

PH-5. Calentadores de Gas

AGUA CALIENTE GRATIS. El calentador «Nonwasting» puesto en cocina de gas u otro combustible, cocinando calienta agua. Economice hoy. Véalo 10 de Octubre 596. P.H.-5

PARA EL HOGAR

PH-6 Interés para el Hogar

SEÑORA: NO REGALE la ropa de su esposo e hijos La sastrería Fonseca, la arregla por poco dinero. Voy a domicilio. San Rafael 143-A. U-7444. PH6

PARA LAS DAMAS

PD-6. De Interés para las Damas

SE ARREGLAN FAJAS
Por vieja que sea, la dejamos nueva. Baratísimo. También confeccionamos todos modelos para vestid. Precios bajos Descensos del Cólon, Estómago, Maternidad, Vientres péndulos. Operados. Especiales para Hernias, Eventraciones. Fajas para ambos sexos MERCEDES atiende señoras. Neptuno 147, esquina a Escobar, lado Farmacia. Clínica de Fajas. Telf U-1178. PD-6

A LAS DAMAS
MADAME KUZMAN, ex-modelista de las principales casas de París y Viena. Creadora en sombreros finos, transforma toda clase sombreros, modelados en su cabeza, desde $1.00. Trabajo $1.00. San Rafael y San Nicolás. (altos) PD-6

GIROS Y LETRAS

CAJAS RESERVADAS
Las tenemos en nuestras bóvedas, construídas con todos los adelantos modernos y las alquilamos para guardar valores de los interesados En esta oficina daremos todos los detalles que se deseen.

N. GELATS Y COMPAÑIA
106 Aguiar 108 esq. a Amargura. G-y-L.

DINERO E HIPOTECAS

Se Toma

BANCO ASTURIANO, Compro libretas, bonos, acciones, bonos y obligaciones del Gobierno de las Emisiones actuales, bonos y acciones de todas las compañías. Compostela 111. Manuel Piñol. Zst.

MAGNIFICA INVERSION
Tomo cuatro o cinco mil pesos. Sobrada garantía; buen interés, fuerte corretaje. M-3813. M-6589. Zst.

Z-S-O. Se Ofrece

DINERO en hipoteca, propietarios, no busquen donde no hay, yo tengo desde $500.00 hasta $65.000, traiga papeles antes del día 15, llame: O-Reilly 85. M-9538. Tejeiro. Zso.

CAPITALISTA extranjero desea invertir en Cuba, gran suma de dinero: en hipotecas a bajo interés, con buenas garantía. Vea al Sr Quintana, Chacón No. 23, Telf. A-7733.

PRESTAMOS
Dinero en todas cantidades. con garantía de fiadores, propietarios, y comerciantes.
COMPAÑIA DE PRESTAMOS E HIPOTECAS
Monte 18, altos casi esquina a Aguila Telf: A-8352

DINERO
No pierda tiempo. Cuando necesite tomar dinero en hipoteca o pagaré, vea a Fernández Alvarez, San Ignacio 50. Telf. A-4432, 2 a 5. Operaciones rápidas y absoluta reserva.

PRESTAMOS E HIPOTECAS
A empleados particulares o propietarios con pagaré simple y dos fiadores, resolvemos rápidamente, mínimum $25.00. Hipotecas, sobre casas o fincas, trato directo. Compañía Comercial La Mercantil, S. A. Consulado 45. A-9173. ZSO

DINERO
Doy grandes y pequeñas cantidades en hipoteca, desde el 6 por ciento en adelante, para La Habana y sus barrios. También tengo para los Repartos. Operación rápida y absoluta reserva.
JULIO C. GRANDA
Obrapía 33. Telfs. M-5921 F-5759.

Dinero Hipotecas
En todas cantidades. Pagarés, bajo tipo. Rapidez. Reserva.
GERARDO MAURIZ
Empedrado núm. 30. Telf M-7536 Z-S-O.

ENSEÑANZAS

E-1 Academias

Por Correspondencia
Ortografía práctica, Mecanografía, Gramática, Aritmética, Contabilidad, etc. Garantizamos enseñarle o devolverle su dinero. Miles de personas satisfechas nuestra mejor recomendación. Sea usted otro de ellos; le conviene. Escríbanos, sin compromiso. Gran Academia Mercurio. Dragone 42. Habana. E-1

E-5 Protesores

BAILE: Prof. Chileno R. CaÑAS
Danzón, son, fox, blue, tango. Aprendizaje rápido. Doy práctica con la enseñanza. Bailes de teatro. Seriedad. Competencia. Clases a todas horas, Empedrado 60. E-5

PROFESORAS TITULARES ofrecen servicios a domicilio. Colegio 1a. y 2a. Enseñanza. Taquigrafía Pitman, Mecanografía. Inglés, labores, piano, pintura. F-3493. En la misma una oficinista competente. E-5

INGLES
Enseñado por profesora americana. Sorprendentes resultados, en pocas semanas. El discípulo leerá, escribirá y hablará el inglés, en breve tiempo. Lecciones a domicilio también. Miss Kapan, «Gran Hotel». Teniente Rey y Zulueta. M-9896. E-5

PIANO: SOLFEO y Teoría. Profesora que enseña por sistema rápido y práctico. Se ofrece para clases en su casa y a domicilios. Precios muy reducidos. San Rafael 71. A-0225. E-5

INGLES
Pronto, bien y barato, $2.00 mensuales. También enseño Correspondencia en Inglés. No cobre $1.00, pero no engaño. Le enseño bien y pronto. Sistema moderno. Gabriel Sotobrir. 2 a 6. m. Habana 162. altos, bodega. E-5

DE INTERES GENERAL

SE HA PERDIDO una perra Boston Terrier color verdugo en Avenida Américas No. 7 frente a la verbena teléfono FO-2296. Entiende por Kety. Se gratificará a quien la entregue. Pérdidas.

Por GRATITUD: Mientras pueda he de publicar para los que padezcan del Estómago Hígado, Vesícula e Intestinos, que les diré gratis y desinteresadamente el nombre del maravilloso patente que me curó, en poco tiempo, después de haber estado sufriendo, atrozmente, durante ocho años. Escriba a Joyería «Marzo», Apartado 1211. Habana. Nada cobro, absolutamente. Nada admito. Cumplo un deber de gratitud y nada más. IG

SE DESEA SABER el paradero de Francisco Reigosa Barreira, natural de España. Provincia de Lugo, para asunto de herencia. Lo desea José Reigosa. Agua Dulce y San Benigno, bodega. IG

M.E.C.D. 2016

Noviembre 9 de 1932 — DIARIO DE LA MARINA — Ejemplar, 5 Centavos

A TRAVES DE LA VIDA

(Por Héctor de SAAVEDRA)

DE MI CARNET

Me han hablado de un hombre que ha inventado un automóvil que se guía por sí solo.

Desearía conocer a alguien que inventara la manera de dar a los hombres una buena dirección.

Dos muchachas se disgustaron separándose peleadas.

—¿Por qué?—le pregunté a una.

—Porque sí—me respondió.

—¿Diversidad de opinión?— insistí.

—No; las dos pensábamos que «él» era perfecto.

La civilización educa a los salvajes; algunas veces con su poderosa enseñanza moral y otras veces con sus poderosos explosivos.

Un joven literato preguntaba a su novia, con la inquietud que han tenido siempre las letras para el comercio.

—¿Ha descubierto tu padre que yo soy poeta?

—No—respondió cándidamente la muchacha —y eso que lee todo lo que tú escribes.

—Usted no me fiaba, y lo comprendo—decía un individuo a un conocido perfumista—porque antes era para usted un extranjero; pero ahora no lo soy.

—Precisamente, porque ya lo conozco a usted es que no le fío...

Ayer presencié en un tranvía una escena bien curiosa.

—Creo—decía un pasajero buscando inútilmente en sus bolsillos—que me he olvidado el dinero.— Dígame, conductor, ¿qué hacen ustedes cuando un caballero respetable y bien portado no puede pagar su pasaje?

—¿Qué hacemos? Pues lo conducimos gratis... hasta la primera esquina.

Llegará el día en que las tarifas de aduanas como protección de las industrias nacionales serán consideradas menos bárbaras que las ordinarias contribuciones de la paz.

No sé si se podrá decir, pero nadie puede impedir que se piense que la cosecha de los frutos debe hacerse cuando la Naturaleza lo manda y no cuando lo dispone una junta de medidas económicas. También para cortar la caña hay que decir: «Cada cosa en su tiempo y los nabos en Adviento».

Cuando un hombre, marido o amigo, sale a la calle con una mujer, a la vuelta trae siempre un «velo» en el bolsillo.

El delirio de grandeza, para los pueblos, como para los hombres, empieza a cañonazos.

Sólo que es mucho más ridículo cuando los tiros son por pólvora sola.

Al preguntarle a un hombre de reconocida influencia política por qué no había sido candidato en estas elecciones, respondió:

—Porque no era ni tentador ni agradable ser administrador de un Establecimiento en bancarrota.

Ramsay MacDonald espera noticias de las elección

LONDRES, noviembre 8 (INS).—El primer ministro Ramsay MacDonal se disponía esta noche a recibir las primeras noticias sobre las elecciones americanas. Desatendió la orden de los médicos, quienes le encargaron que se retirase antes de medianoche y continuó en su despacho de Downing Street.

Los miembros del Gabinete y los funcionarios de Whitehall están informados por radio desde la madrugada y se confía en la elección del gobernador Roosevelt.

Los hoteles del West End así como los restoranes, están llenos de público para las comidas de gala preparados por los norteamericanos que se disponen de esa manera a esperar el resultado de la elección

En los hoteles se han hecho grandes arreglos para recibir las noticias electorales.

Las elecciones americanas de este año an despertado, sin duda alguna, mayor interés que las anteriores, sobre todo en Inglaterra. Whitehall no ha dudado ni por un momento en el triunfo de Roosevelt.

Los funcionarios esperan con ansiedad detalles concretos de la nueva política exterior del gobierno triunfante. Se cree que los Estados Unidos abandonarán el papel de «ángel guardian» y pedirán conpensaciones por su probable ayuda a Europa.

JUAN B. SACASA, ELECTO PRESIDENTE DE NICARAGUA

WASHINGTON, noviembre 8. (INS).—El doctor Juan B. Sacasa, ex ministro de Nicaragua en los Estados Unidos, ha sido elegido Presidente de ese país por el partido liberal, según comunicó hoy al departamento de Estado el contralmirante Clark Howell Woodward, que, con 1.400 soldados de infantería de marina americana, ha supervisado la elección.

El Almirante Woodward dice que la elección ha sido la más ordenada que se ha celebrado en la historia de Nicaragua, y que es posible que dentro de poco tiempo pueda comenzar la retirada de las tropas de la Unión.

La mayoría de Roosevelt fué la más grande en la historia de los E. Unidos

Esta madrugada se conocía el triunfo de Roosevelt en 35 estados, mediante 427 votos

Hasta ese mismo momento, Mr. Hoover sólo tenía asegurado el triunfo en cinco estados con un total de 51 votos. Los 8 estados restantes, con 53 votos, todavía estaban dudosos

Herbert Lehman, electo gobernador del Estado de New York por abrumadora mayoría democrática.

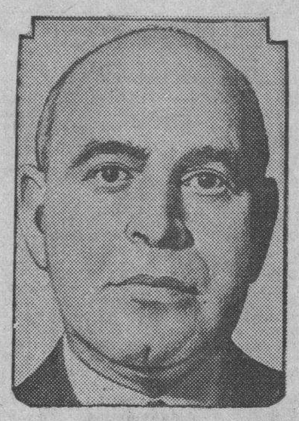

NUEVA YORK, noviembre 8. (US) —Herbert H. Lehman ha sido elegido Gobernador de Nueva York para suceder a Franklin D. Roosevelt. La mayoría de Lehman será de 750,000 a 1.000.000 de votos. A las 9.30 de la noche de hoy, Lehman tenía una mayoría de 750.000 votos. La votación era, a esa hora, como sigue: En 5,583 de los 8,837 distritos, Lehman tuvo un millón 923,074 votos y 1.168,728 Donovan, candidato de los republicanos.

NUEVA YORK, noviembre 9. US. Los últimos resultados recibidos en las primeras horas de la madrugada de hoy indican que el gobernador Roosevelt ha triunfado con gran margen en treinta y cinco Estados con un total de votos electorales de 427, mientras que el presidente Hoover, hasta el momento sólo tiene seguridad de triunfo en cinco Estados con un total de 51 votos.

Los ocho Estados restantes, que tienen un total general de 53 votos electorales, todavía están dudosos. Estos son: Colorado, Connecticut, Idaho, Michigan, Montana, Nevada, Oregón y Utah.

Cuatro a uno Roosevelt contra Hoover en Boston

BOSTON, noviembre 8. US. El gobernador Roosevelt está mejorando su posición en esta ciudad y se tiene entendido que la votación es 4 a 1 a su favor. Esta ciudad hace cuatro años dió una mayoría a Smith de 98.000 votos, sobre el Presidente Hoover.

Dieciseis colegios de los 362 de Boston dieron el siguiente resultado.

Roosevelt: 8.266; Hoover 2.447.

El gobernador democrático Eli mantiene también la misma ventaja sobre el teniente gobernador Youngman, republicano. Eli tiene 8.143 votos contra 2.543 Youngman.

Triunfa en New York el Senador Wagner

NUEVA YORK, noviembre 3.—(US).—El senador Robert F. Wagner, (D)—autor de la famosa ley para el alivio de los desocupados presentada a la aprobación del último congreso, ha sido reelecto para servir un nuevo período en el senado federal.

A las nueve y media de la noche, Wagner tenía una mayoría de más de un millón de votos en el Estado de Nueva York. Los líderes demócratas pronostican que el triunfo de Wagner será por más de 600,000 votos de mayoría.

En 4,755 de los 8,837 distritos el resultado fué: Wagner 1.549,392 y Medalie: 438,018.

Louisiana es francamente demócrata

NUEVA ORLEANS, Louisiana, noviembre 8. US. El gobernador Franklin D. Roosevelt, ha ganado el Estado de Louisiana por la acostumbrada mayoría democrática.

En los escrutinios de los primeros cuarenta y nueve distritos, Roosevelt ha obtenido una votación de 11.543 contra 866 Hoover.

Thomas le saca ventaja a Smooth en Utah

SALT LAKE CITY, noviembre 8. (US).—El veterano senador Reed Smoot, presidente de la comisión financiera del senador, estaba perdiendo en el Estado de Utah, según los primeros escrutinios.

Los primeros 73 precintos demuestran que Smoot tiene 5,484 votos contra 6,300 su rival democrático Elner D. Thomas.

Los mismos precintos en la votación presidencial dieron 5,587 votos para Hoover y 6,822 para Roosevelt.

Associated Press Photo

He aquí al primer magistrado electo de los Estados Unidos, Mr. Franklin Delano Roosevelt, en compañía de su esposa, Mrs. Roosevelt

"Teníamos la certeza de que el pueblo estaba conforme con la plataforma democrática"

«Los partes recibidos indican que Mr. Roosevelt ha triunfado por la mayoría más abrumadora que se recuerda en la historia de las elecciones presidenciales»—dijo ayer James J. Farley

NUEVA YORK, noviembre 8. US. A la una de la madrugada, James J. Farley, presidente del Comité Democrático Nacional, hizo las siguientes declaraciones:

«Los partes recibidos indican que Mr. Roosevelt ha triunfado por la mayoría más abrumadora que se recuerda en la historia de las elecciones presidenciales americanas.

«El resultado no fué del todo inesperado. Teníamos la certeza de que los ciudadonos de nuestro gran país estaban completamente de acuerdo con la plataforma demócrata, y que estaban dispuestos a llevar al gobernador Roosevelt a la Casa Blanca.

«En este gran momento de la historia de nuestro país, estoy contentísimo y deseo aprovechar esta oportunidad para expresar mi agradecimiento a todas aquellas personas que hicieron posible nuestro brillante triunfo».

O'BRIEN, ELECTO ALCALDE DE NUEVA YORK

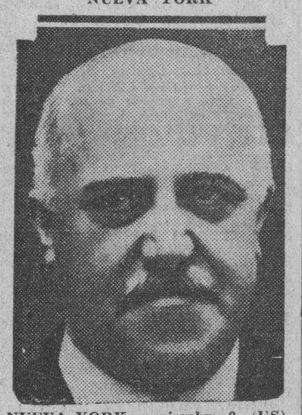

NUEVA YORK, noviembre 8. (US) —John P. O'Brien ha sido electo alcalde de la ciudad de New York por una abrumadura mayoría democrática. A las nueve de la noche O'Brien tenía una mayoría de 270 mil votos, con los escrutinios completos en la mitad de la ciudad.

O'BRIEN TRIUNFO EN NUEVA YORK POR 1.055,768 VOTOS

NUEVA YORK, noviembre 8.—US.—John P. O-Brien, candidato de Tammany a la Alcaldía de New York, triunfó por una mayoría de 1.055.768 sobre su rival republicano Lewis H. Pounds, que recibió 439.032. El candidato socialista, Hillquit, recibió 248.425 votos.

Mayoría democrática en California

California 1363 de 10.547 colegios: Hoover 82,234, Roosevelt 137,300.

Virginia 12 de 1,688: Roosevelt 591. Hoover 123.

West Virginia 249 de 2,340: Roosevelt 40,781, Hoover 34,457.

Wyoming 59 de 667: Roosevelt 1,439, Hoover 1,007.

Iowa 110 de 2435: Roosevelt 23 928 Hoover 15,074.

Boston 300 de 362 colegios Roosevelt 149,037; Hoover 63,385.

Indiana 902 de 3691: Roosevelt 282,849, Hoover 234,891.

Colorado 136 de 1.549; Roosevelt 15,118, Hoover 13.836.

Nebraska 251 de 2.049: Roosevelt 46.170, Hoover 22,520.

South Dakota 482 de 1925: Roosevelt 62,272, Hoover 37,942.

Michigan 443 de 3417: Hoover 97.640, Roosevelt 86,745.

New Jersey 182 de 3,425: Roosevelt 47,762, Hoover 16,705.

Washington 2 colegios: Roosevelt 239, Hoover 129.

Minnesota 104 de 3715: Roosevelt 21.296, Hoover 14.237.
2,875, Hoover 1,343.

Ohio 862 de 8765: Roosevelt 111,793 Hoover 6,423.

Missouri 845 de 4.124; Roosevelt 139.345, Hoover 51.820.

Illinois 2688 de 7211 distritos: Roosevelt 678,997, Hoover 446,595.

North Dakota 71 de 2235: Roosevelt 9.228. Hoover 6,305.

Pennsylvania 1,113 de 8,331; Hoover 200224; Roosevelt 167,585.

Rhode Island 28 de 299; Hoover 14,399; Roosevelt 9,962.

South Carolina 277 de 1.436; Roosevelt 31.548, Hoover 570.

Tennessee 960 de 2,257; Roosevelt 59.573, Hoover 26,250.

Vermont 262 de 263: Hoover 85,516. Roosevelt 63,486.

Wisconsin 1012 de 2900: Roosevelt 228.199, Hoover 133,455.

Louisiana 62 de 1370: Roosevelt 22,619, Hoover 1.762.

Oklahoma 948 de 3,314: Roosevelt 133,985, Hoover 38,767.

Nevada 69 de 232: Roosevelt 1717. Hoover 889.

Roosevelt pide a sus partidarios que lo ayuden a restaurar la prosperidad

NUEVA YORK, noviembre 8 (US) —Declarando que el resultado de los escrutinios «indicaba una gran victoria», a medianoche el presidente electo, Franklyn D. Roosevelt, pidió a sus correligionarios que lo ayudaran a restablecer la prosperidad nacional.

El gobernador se negó a hacer declaraciones oficiales «hasta que se reciban los resultados completos» de la Costa del Pacífico. Sin embargo, dirigiendo la palabra a varios cientos de sus correligionarios reunidos en el Hotel Biltmore, Mr. Roosevelt dijo:

«Amigos míos: he venido a decir adiós por hoy, y para dar las gracias a todos por todo lo que han hecho en esta campaña, y especialmente a todos los hombres y mujeres que han trabajado tan abnegadamente por la causa de nuestro partido en las oficinas generales del mismo. Nuestro gran triunfo en las elecciones de hoy se debe, en gran parte, a los esfuerzos de estos grandes luchadores.

«Quiero decir únicamente unas palabras—que hay dos personas en este país que más que ninguna otra, son los responsables directos de este gran triunfo—una es mi gran amigo el coronel Louis Mc Henry Howe, y la otra Jim Farley.

«Como ustedes saben, todavía no hemos recibido, los resultados finales de varios Estados del Oeste; así es que no deseo hacer declaraciones oficiales. Todo lo que puedo decir esta noche es que todo parece indicar que hemos obtenido una hermosa victoria, y mis deseos son que todos nosotros podamos unirnos durante los próximos cuatro años para declararle guerra a muerte a la depresión».

El gobernador Roosevelt agregó que estaba en inmejorables condiciones físicas y que esperaba salir para Albany mañana, para comenzar nuevamente sus tareas como gobernador del Estado de Nueva York.

¡JUBILO MUNDIAL¡

SANTIAGO DE CHILE, noviembre 8 (US.)J «Un espectacular fracaso» es como califica un periódico chileno la campaña del presidente Hoover por la reelección al conocer los primeros avances de las elecciones americanas que acusan ventaja para el candidato democrático.

El sentimiento chileno esta al lado del gobernador de Nueva York, principalmente porque se espera que con la plataforma húmeda los vinos chilenos podrán exportarse a los Estados Unidos.

Presagia Brasil una gran votación para Roosevelt

RIO JANEIRO, noviembre 8 (US.) —La prensa brasileña presagia una gran votación para el gobernador Roosevelt en las elecciones de hoy.

La administración y la política de Hoover sirvieron solamente, dicen los periódicos brasileños, para acentuar la depresión mundial.

El gobierno francés simpatiza con el candidato demócrata americano

PARIS, noviembre 8 (US.)—Aunque los miembros del Gobierno se abstuvieron hoy de comentar oficialmente el curso de las elecciones americanas, no es un secreto que en los centros gubernamentales se recibiría con regocijo la noticia del triunfo de Roosevelt.

El gobernador de Nueva York se considera como «hombre de concepciones más universales» que el presidente Hoover, y se dice que podrá apreciar mejor los argumentos franceses acerca de asuntos tales como el desarme y la revisión de las deudas de la guerra.

Recientes visitantes como el comandante E. D. Langworthy, han sido aceptados como «representantes» extraoficiales del gobernador Roosevelt, dando esto por resultado que el primer ministro Herriot y sus asociados quedaran bien impresionados de las ideas del gobernador de Nueva York con relación a los problemas internacionales.

Un ejemplo de lo bien impresionados que quedaron los franceses es el hecho de que las negociaciones para el tratado comercial franco-americano se suspendieron para esperar al resultado de las elecciones, por entenderse que será más fácil llegar a una inteligencia con la nueva administración.

Con aplausos recibe el pueblo peruano los avances

LIMA, Perú, noviembre 3 (US.)— Los avances de las elecciones americanas indican que el gobernador Roosevelt está arrollando a su contrincante el presidente Hoover, siendo recibidos con aplausos por el pueblo peruano esta noche.

El gobernador Roosevelt es favorito seis a uno para los peruanos, quienes creen que su elección servirá para mejorar sus relaciones con los Estados Unidos mediante la modificación de los aranceles.

La sociedad peruanoamericana celebró esta noche una recepción en el Country Club de Lima, donde hicieron uso de la palabra oradores republicanos y demócratas.

Gran júbilo en Italia por la elección de Roosevelt

ROMA, noviembre 9 (miércoles). (US).—La noticia del triunfo del gobernador Roosevelt ocupó el lugar más preeminente de las primeras planas de los periódicos de esta capital esta mañana. Todos los diarios comentaron muy favorablemente la abrumadora victoria democrática en los Estados Unidos.

Gran entusiasmo en Francia por el triunfo de Roosevelt

PARIS, noviembre 8 (US.)— Con gran júbilo se ha recibido en Francia la noticia del triunfo del gobernador Roosevelt en las elecciones presidenciales de los Estados Unidos.

Jamás en la historia de Francia se ha demostrado tanto interés público por el resultado de las elecciones americanas.

Los deseos del pueblo francés por el triunfo del candidato demócrata se basan en las siguientes razones:

Primera: Por que el triunfo de Roosevelt significa la derrota del actual gobierno. Francia jamas se puede olvidar de la moratoria impuesta por el presidente Hoovert, quien trató de presentar un gesto de solidaridad internacional, pero que sólo tenía el objeto de salvar el gran capital de los especuladores americanos, aconsejados por Hoover habían invertido en Alemania.

Segunda: Francia siente gran jubilo por el triunfo personal de Roosevelt. El pueblo francés odia a Hoover, mientras que el gobernador de Nueva York goza de gran popularidad entre las masas. Hace unos cuantos meses que Roosevelt nos visitó y dejó una gran impresion de simpatía entre todas aquellas personas que tuvieron el gusto de tratarlo.

Espera Italia que sus vinos entrarán en América

ROMA, Italia, noviembre 8 (INS.) —Los ojos de Italia están puestos hoy en la elección americana con la esperanza de una victoria democrática que cumplirá la promesa de derogar las leyes secas, lo que crearía nuevos mercados para los vinos italianos.

Considerable interés han despertado las elecciones americanas en todo el Reino, donde se reciben despachos de Washington y Nueva York prediciendo la victoria del gobernador Roosevelt por un amplio margen.

México muestra un interés sin precedentes

CIUDAD MEXICO, noviembre 8. (INS.)— Un interés sin precedentes muestra ho yel pueblo mexicano por las elecciones de la vecina república y el periódico «Excelsior» consagra tres planas a las noticias electorales americanas, y «El Nacional», órgano del partido revolucionario, despliega en su primera página las noticias más importantes.

México da, al parecer, la elección a Roosevelt, y con ese motivo se hacen comentarios acerca de cuál será la política que observará el nuevo gobierno con México.

«La Crítica» califica de hipócrita el gobierno de Hoover

BUENOS AIRES, noviembre 8. —(US.)— La Argentina está con Roosevelt, hoy.

La presencia del gobernador Franklin D. Roosevelt, en la Casa Blanca, significaría, en opinión de los centros políticos, la posibilidad de un armistico arancelario que termine la guerra comercial que tanto está molestando a la Argentina.

Los periódicos responsables dicen en sus articulos de fondo que la política del presidente Hoover es principalmente responsable de la aguda situación por que atraviesan los Estados Unidos y, también, aunque en menor grado, de la crisis mundial, por lo que es deseable su derrota

El periódico «La Crítica», dice en un editorial:

«El advenimiento del gobernador Roosevelt significaría el fin de un período de hipocresia gubernamental sin paralelo, en que los prohibicionistas y los puritanos se aliaron con la complacencia y el bandidaje»

El congreso ecuatoriano y varios comités formados en la capital van a emprender la mejora de las defensas de esa nación

Se estudiarán las quejas motivadas por la elección del Presidente Martínez

GUAYAQIL, noviembre 8. (US). —Existe gran ansiedad en esta ciudad motivada por los ataques peruanos en la frontera.

En la ciudad de Quito, capital de la República, se han formado varios comités con el fin de tomar medidas para mejorar las defensas nacionales. Los referidos comités tratarán el asunto con el Congreso.

QUITO, noviembre 8. (US). — El Congreso Nacional ha decidido discutir planes para la defensa de los intereses ecuatorianos en la frontera peruana.

También se anunció que los legisladores estudiarían las quejas recibidas con motivo de las discusiones sobre la legalidad de la elección del presidente electo Martínez Mera. Se estima, sin embargo, que el Congreso no atenderá estas quejas, por considerar que solo se trata de calumnias levantadas por los enemigos políticos del Presidente electo.

El «Times» de New York, da como seguro el triunfo de Roosevelt

NUEVA YORK, noviembre 8 (US) —El periódico «New York Times», anunció, poco después de las diez de la noche, que daba como seguro el triunfo del gobernador Roosevelt y la elección de una mayoría democrática de congresistas.

Norman Davis confía en unir a Francia e Italia, Inglaterra y Estados Unidos para la concertación de un nuevo pacto naval

Se pretende sustituir el pacto de Londres por otro más del agrado de todos

ROMA, noviembre 8. (US).— Norman H. Davis, delegado personal del presidente Hoover en el desarme, se mostraba hoy francamente optimista con relación a los esfuerzos que ha hecho a fin de unir a Francia e Italia a Inglaterra y los Estados Unidos en la concertación de un nuevo Tratado naval, que sustituya al de Londres.

Ya ha asegurado un acuerdo «en principio» entre los Estados Unidos y la Gran Bretaña, con el programa de Hoover para la reducción de la tercera parte de los armamentos como base, y al parecer ha logrado alguna inteligencia con el primer ministro Herriot de Francia.

Se tiene entendido que Davis expresó al Duce sus esperanzas de que Italia y Francia puedan unirse al acuerdo naval que completará o suplementará el Tratado de Londres

El primer ministro Mussolini de Italia contestó en el sentido de que espera el nuevo movimiento por parte de Francia para llegar a un compromiso razonable y aceptable. Davis trató hoy las proposiciones con los técnicos navales italianos.

Davis, a quien acompaña Allen W. Dulles y varios auxiliares, probablemente saldrá mañana para Ginebra a fin de reanudar sus trabajos en la comisión de gobierno de la conferencia del desarme y en la comisión preparatoria de la conferencia económica y monetaria.

Tres altos funcionarios japoneses se hallan amenazados de muerte por una sociedad de jóvenes patriotas nipones

El general chino Chiang Kai-Shek ha manifestado de manera rotunda que los jefes rojos capturados han de ser ejecutados sumariamente y será inflexible hasta lograr su total exterminio

TOKIO, noviembre 8. (I.N.S.) — Tres preeminentes funcionarios del gobierno han revelado hoy que figuran entre las víctimas de una sociedad de jóvenes patriotas que conspiran para dar muerte al primer ministro Saito.

Son el Conde Nobuski Makino, Lord del Sello Privado; doctor K. Ichiki, ministro de la Casa Imperial, y T. Sekiya, viceministro de la Casa Imperial.

Cuatro jvenes han sido arrestados por su participación en el complot que se descubrió hace días.

CAMBIARA DE EDIFICIO LA LEGACION DE CHINA EN PARIS

NANKIN, China, noviembre 8. — (U. S.)—El Yuan ejecutivo del gobierno nacional ha autorizado el empleo de 50.000 pesos para el traslado de la Legación de China en París a un nuevo edificio, como resultado de las recomendaciones que ha hecho el nuevo ministro, doctor Wellington Koo, que considera que la actual Legación es indigna del país que representa.

CHIANG KAI-SHEK SERA INFLEXIBLE CON LOS COMUNISTAS

NANKIN, China, noviembre 8. — (U. S.) — El general Chian Kai Shek ha hecho saber en términos rotundos la suerte que espera a los partidarios de los comunistas tan pronto sean capturados por las tropas que operan contra los rojos en el valle del Yangtse.

Todos los cautivos se dividirán en tres categorías. Los jefes rojos serán ejecutados sumariamente. Los que presenten el testimonio de tres ancianos de su clan para demostrar que fueron obligados por la fuerza a unirse a la rebelión comunista, serán colocados bajo la vigilancia de las autoridades locales. Estos últimos serán organizados también en cuerpos y enviados en persecución de los rojos.

YA ESTAN BUSCANDO A QUE ATRIBUIR LA APLASTANTE DERROTA

WEST PIONT, noviembre 8.—(US) No habrá declaraciones de la Academia Militar de los Estados Unidos en respuesta a un editorial del Yale Daily News, criticando los métodos de Army en football.

El comandante Philip Fleming, director atlético de West Point, anunció hoy que «no se haría declaración ahora ni más tarde.»

La publicación de Yale acusa que el derecho a elegir players que tiene Army le dan gran ventaja sobre las demás universidades y que el score aplastante del pasado sábado es una consecuencia de tal estado de cosas.

Sorpresa en Inglaterra por el resultado de las elecciones

LONDRES, noviembre 8. (US).—En los círculos oficiales de la Gran Bretaña ha causado gran impresión la abrumadora victoria del partido demócrata en las elecciones americanas.

Aunque ninguno de los miembros del Gabinete quiso comentar sobre la repudiación de que fué objeto el presidente Hoover por parte de los electores americanos, se expresó la opinión oficial de que la elección de Roosevelt servirá para aclarar la actitud americana sobre diversos problemas y unir al mundo en una guerra contra la depresión.

CIEN CARTUCHOS DE DINAMITA HALLADOS EN UNA CASA VACIA

TAYLORVILLE, Illinois, noviembre 8. (INS) Los funcionarios de una mina y la policía están investigando hoy el descubrimiento de cien cartuchos de dinamita en una casa abandonada cerca de la mina número 58, temerosos de que se trate de un indicio de que se reanudara la guerra que convirtió esta área en un campo armado.

El explosivo, hallado por dos muchachos, fué entregado al coronel Robert Davis, jefe de la Guardia Nacional de Illinois, que había venido a ésta a raiz de la explosión de una bomba en la redacción de un periódico local.

UN INCENDIO DESTRUYO UNA MAGNIFICA MANSION AYER EN LONG ISLAND

NUEVA YORK, noviembre 8. US. Un incendio destruyó hoy Martin Hall, una magnífica residencia del doctor Preston Pepo Satterwhite, de Bayview Avenue, Great Neck, Long Island. El edificio estaba ricamente amueblado y contenía obras de arte por valor de un millón de dólares.

El incendio duró hasta muy entrada la noche.

LA VIUDA DEL DOCTOR GOURGULOFF HA DADO AYER A LUZ UNA NIÑA

PARIS, noviembre 8. (INS) La viuda del doctor Paul Gorguloff, fanático ruso que fué guillotinado como autor del asesinato del Presidente Doumer de Francia, dió a luz una hija en su residencia próxima a Zurich, Suiza, en el dia de ayer, según anunciaron hoy los abogados del reo.

Congreso de intelectuales

(Por GASTON MORA)

Ha llamado la atención pública en Europa el hecho de que bajo los auspicios y con la presencia en él de Mussolini, se haya celebrado en Roma, un «Congreso de intelectuales y de artistas». En reciente artículo hemos señalado el suceso, y procuramos desentrañar su espíritu. En todos los acontecimientos lo que importa es inquirir, buscar su filosofía y el que motiva estas líneas es hecho significativo. Es hasta trascendental. El «hombre fuerte» de Italia de esa insigne nación, que figura entre las más grandes de la historia tenía con él, tenía a su lado, a la Corona, a la por tantos titulos ilustre Dinastía de **Saboya**. Tenía a su lado a la Representación Nacional. Tenía a su lado al Poder Judicial. Tenía a su lado a todos los institutos armados. Tenía a su lado a todas «las fuerzas vivas» de la nación. Aunque conservadora y hasta reaccionaria la política del «hombre fuerte», éste había sabido atraerse al proletariado mecánico autorizando la creación y el funcionamiento de los Sindicatos obreros. Los cimentaba en el régimen corporativo. Asociaba a los trabajadores, los educaba, los disciplinaba, les daba seguros contra la incapacidad o invalidez física o mental para el trabajo. Toda la nación parecía estar con «el hombre fuerte». La seguía, lo aplaudía. Colaboraba con él por medio de los elementos nacionales más representativos. Triunfador en la política interior, y respetado en las relaciones internacionales, «el hombre fuerte», más que un gobernante era considerado como una personificación, como un símbolo. Era, para sus legiones de partidarios, mucho más que un hombre; era un **«super-hombre»**. Pero parece que él creía que le faltaba una cosa; el apoyo franco, público, solemne, de los elementos intelectuales, o de una fracción considerable de los mismos, y lo ha encontrado en el Congreso celebrado, no ha mucho, en Roma, «Congreso único en la historia del mundo», dice un periódico.

* * *

Se cuenta que a **Napoleón**—en el apogeo de su gloria», cuando todo cedía a su voluntad omnipotente, cuando todo le era adicto,—había algo que lo mortificaba, a saber, el **no haber podido dominar la oposición que, por medio de la pluma, le hacían dos grandes intelectuales; Chateaubriand y Mad. de Stael.** No cesaron nunca el eminente escritor y la eminente escritora, de combatir al Gran Emperador. Y mientras más los perseguía, más se buscaban y leían sus escritos oposicionistas. Pues este Mussolini, que todo lo tiene, que es **todo Poder** dentro de las fronteras italianas, parece que le echaba de menos al concurso, siquiera fuera moral, de los elementos intelectuales de su país. Deseaba tenerlos consigo. Y a los **diez años** de la histórica «Marcha sobre Roma» ha logrado que una numerosa representación de esos elementos, congregada en Roma, haya acordado colaborar en la obra del fascismo. Poco importa que esa representación no tenga el mandato de toda la intelectualidad; poco importa que la que ha realizado esta evolución hácia el fascismo sea la que directa o indirectamente depende del gobierno, de la administración. Poco importa que núcleos más o menos nutridos de las clases intelectuales continúen, alejados del fascismo; que continúen trabajando contra él silenciosamente, subterráneamente, haciéndole una oposición irreconciliable; minándolo. Lo que importa destacar es el hecho de que «el hombre fuerte» de Italia ha entendido que necesitaba o le convenía la colaboración de los elementos intelectuales, y que la ha conseguido en mayor o menor grado o extensión.

* * *

El Congreso de los intelectuales y artistas de Roma es tan halagador para esos distinguidos exponentes y representantes de las fuerzas culturales de la nación, como para el «hombre fuerte». Para los primeros, porque se reconoce y proclama el Poder y la Cultura de los elementos intelectuales y artísticos. Para el segundo, porque Mussolini acercándose a ellos, **«auspiciando»** su Congreso, asistiendo a sus sesiones, dirigiéndoles la palabra, llamándolos a colaborar en las grandes obras nacionales, haciendo esto, da una prueba relevante de sus extraordinarias cualidades de inteligencia y de carácter. Mussolini, que es un hombre de innegable talento, **tiende la mano a los intelectuales.** Mussolini, que es un hombre de férreo carácter, domina todas las pasiones que pudieran oponerse a ese acercamiento, y lo realiza a la faz del país y del mundo. Mussolini, engrandecido por el talento, la cultura y el carácter, hecho por su propia intelectualidad, ha tenido un magnífico **gesto presentándose** ante el Congreso de los intelectuales y artistas de Roma.

M.E.C.D. 2016