1A SECCION 1

El DIARIO DE LA MARINA es el periódico más antiguo de Cuba. Fue fundado en el año mil ochocientos treinta y dos.
SERVICIOS ESPECIALES DE ESPAÑA

# DIARIO DE LA MARINA

SERVICIO CABLEGRAFICO POR LA «INTERNATIONAL NEWS SERVICE» Y «UNIVERSAL SERVICE»
HILO DIRECTO CON NUEVA YORK

1A SECCION 1

AÑO CIEN.—NUMERO 307. ACOGIDO A LA FRANQUICIA POSTAL LA HABANA, JUEVES, 3 DE NOVIEMBRE DE 1932.—SANTOS VALENTIN Y SILVIA. TIEMPO PARA HOY: VARIABLE EJEMPLAR: 5 CENTAVOS

# Sumados los votos obtenidos por los candidatos liberales, pasan de un millón quinientos mil

## LOS CONSERVADORES HAN PUESTO EN UN APRIETO AL PREMIER MAC DONALD

Amenazan con votar contra el Gobierno en los debates de la Conferencia Imperial de Ottawa si no se fija un arancel a las importaciones de carnes. Tratan de hacerlo capitular

LONDRES, noviembre 2. US. El gobierno nacional se encontraba esta noche ante una de las más graves crisis desde que se constituyó el año pasado con motivo del ultimatum que presentaron los conservadores miembros del parlamento pidiendo a Mac Donald que se dicte inmediatamente un arancel sobre las importaciones de carnes.

Premier Mc Donald

Este formidable grupo tory amenaza con votar contra el gobierno en el debate sobre los convenios de la conferencia imperial económica de Ottawa, a menos de que el gabinete adopte inmediatamente alguna acción sobre las importaciones de la carne.

Si el gabinete cede a la presión de los conservadores, Walter Runciman, liberal nacional que preside la Junta de Comercio, se vería obligado a dimitir el puesto. Y de ocurrir esto solamente quedarían en el gabinete nacional, fuera de los ministros conservadores, el primer ministro, que es laborista nacional, y el secretario de Estado Sir John Simon, que es liberal nacional.

Lord Beaverbrook, que ha estado haciendo campaña a favor del proteccionismo y que posee una gran influencia con su cadena de periódicos, pronunció esta tarde un discurso invitando a los tories a que se «libraran de Mac Donald».

Parecía esta noche como si los tories, que tienen una mayoría predominante en la Cámara de los Comunes, como resultado de las últimas elecciones, en que los laboristas combatieron el gobierno nacional, trataran de obligar a capitular al gobierno nacional con el objeto de formar un gabinete completamente conservador por vez primera en varios años.

## Tormentas en las costas del Mar Pacífico

PORTLAND, noviembre 2. (U. S.) Hoy continuaron soplando durante todo el día las fuertes galernas que azotaron las costas de Washington y Oregon, anoche.

John E. Jones, de 41 años de edad, perdió la vida durante la tormenta. Su automóvil fué hallado cerca de Smiths Point donde se supone que Jones estaba pescando.

Según los informes recibidos, el oleaje ha causado serios daños en las costas de Washington.

## Ferrara propone que se cree una comisión internacional arbitral para los asuntos panamericanos

Se sometió a la Junta de Gobierno de la Unión Panamericana un informe sobre el uso industrial y agrícola de las aguas de los ríos internacionales. Proyecto de una ruta de aviones

WASHINGTON, noviembre 2.—US.—El Secretario Stimson ha sido reelecto hoy presidente de la Junta de Gobierno de la Unión Panamericana, y el ministro de Guatemala, doctor Adrián Recinos, fué elegido Vicepresidente.

El Secretario de Estado de Cuba, doctor Orestes Ferrara, ex embajador en Washington, en una comunicación enviada a la Unión Panamericana recomendó que en la agenda de la séptima conferencia internacional de los estados americanos, que se celebrará en Montevideo en el mes de diciembre de 1933, se incluya «la creación de una comisión interamericana de conciliación», la que pasó a la Comisión de la Agenda.

También se sometió a la Junta de Gobierno un informe sobre el uso industrial y agrícola de las aguas de los ríos internacionales, que será uno de los temas más importantes de la conferencia de Montevideo.

El informe ha sido preparado por la Comisión permanente de derecho internacional de Río Janeiro, a la cual se había referido el estudio de esa cuestión. También se acordó pasarlo a la Comisión de Agenda.

Jorge Triana de Colombia, ha sido designado miembro de la Comisión de Ferrocarriles, en sustitución de Fred Lavis de los Estados Unidos, que ha presentado la renuncia.

Se nombró una comisión encargada de estudiar los medios para llevar a cabo el proyecto de construcción de una ruta completamente aérea que se extiende desde los Estados Unidos a la Argentina y Chile, designándose a Juan Briano de la Argentina para presidirla.

La Junta de Gobierno se enteró que el 12 de noviembre será el centenario de la muerte de José Matías Delgado, héroe nacional del Salvador y por medio de una resolución acordó asociarse a los tributos que la República del Salvador rinda a la memoria de Delgado en el centenario de su muerte.

## EL JEFE DE POLICIA HA RECORDADO Q. SE DEBE PERSEGUIR EL JUEGO

El jefe de la Policía Nacional, brigadier Antonio B. Ainciart, recordó en la tarde de ayer, por teléfono, a todas las estaciones del Cuerpo que, aunque haya determinados miembros destinados expresamente a la persecución del juego, es deber ineludible de todas las fuerzas laborar activamente, utilizando todos los medios legales que están a su alcance para detener a los infractores de la Ley de Lotería y ocupar los efectos del delito.

### LOS EMBARQUES DE AZUCAR CUBANO

NUEVA YORK, noviembre 2 (US.)—Desde el primero de enero al 22 de octubre de este año, Cuba ha exportado 2.224.918 toneladas largas de azúcar crudo, de las cuales, 1.448.589 fueron a los Estados Unidos y 776.329 a otros países.

En el correspondiente período de 1931, las exportaciones subieron a 2.258.726 toneladas.

Las existencias en Cuba consisten en 724.191 toneladas largas contra 816.726 hace un año.

## DOS BARCOS DE LA MARINA DE E. UNIDOS EXPLORAN LAS COSTAS DE CENTROAMERICA

WASHINGTON, noviembre 2. (US).—El buque «Hannibal», del servicio hidrográfico de la Marina americana, salió hoy de Filadelfia para realizar trabajos geodésicos en aguas centroamericanas. Un segundo barco, el «Nokomis», saldrá del mismo puerto el día 15 del corriente con el mismo destino.

Por espacio de ocho meses los dos barcos continuarán sus trabajos en las costas del Atlántico y del Pacífico, de la Marina mercante. Los trabajos se comenzaron hace un año, tomando parte varios hidroplanos de la Marina.

### DEPORTADO UN COMUNISTA CUBANO A ESPAÑA

TAMPA, Florida, noviembre 2. —(INS.)— Manuel Fernández, alias «Manuel Colino», será deportado para España por orden de las autoridades de Inmigración, debido a que la policía le acusa de haber provocado los desórdenes comunistas que ocurrieron en esta ciudad, ha un año y a consecuencia de los cuales perdió la vida un policía.

## Se da por descontado el triunfo de Mr. Roosevelt en las elecciones, puesto que New York, el único dudoso, será ganado

Dentro de tres semanas, antes de irse de vacaciones, dará Roosevelt, los nombres de los miembros del Gabinete que está ya organizando. Baker será Secretario de Estado

NUEVA YORK, noviembre 2 (especial del DIARIO DE LA MARINA).— Para los demócratas, las elecciones ya han terminado. Los mismos republicanos conceden la derrota, y el vocero de ese partido en Nueva York, el periódico «The Sun», en primera plana dice:

«El único Estado que hubiera podido poner en duda el resultado de las elecciones era Nueva York; pero los últimos estudios hechos por los líderes políticos demuestran que los demócratas ganarán la ciudad de Nueva York por una mayoría de seiscientos mil votos, y los republicanos el resto del Estado Imperio, por aproximadamente doscientos cincuenta mil votos, lo cual es insuficiente para contrarrestar la abrumadora mayoría urbana. Esto quiere decir que cuarenta y siete compromisarios presidenciales del Estado de Nueva York, asegurarán la victoria del gobernador Franklin D. Roosevelt, el próximo martes.

El corresponsal del DIARIO DE LA MARINA, de fuente fidedigna, ha logrado averiguar que Mr. Roosevelt, en la seguridad plena de su triunfo está ocupándose secretamente de organizar su Gabinete.

Con carácter exclusivo este corresponsal puede informar a los lectores del DIARIO DE LA MARINA, que Mr. Roosevelt anunciará los nombres de sus secretarios de despacho, antes de irse de vacaciones, cosa que ocurrirá dentro de tres semanas.

Se asegura insistentemente que el secretario del Tesoro en el Gabinete demócrata será elegido entre Owen D. Young, Myron T. Traylor y Bernard M. Baruch, todos ellos capitalistas y financieros de gran reputación y honorabilidad.

Los otros miembros del Gabinete, Norman Davis (que estuvo en la Habana como banquero), Carter Glass, John W. Davis, Alfred E. «Al» Smith, James Cox, Newton D. Baker y Albert C. Ritchie, actualmente gobernador de Maryland.

Este corresponsal casi se atreve a asegurar que John W. Davis será el fiscal general y Newton D. Baker el secretario de Estado en el Gabinete de Mr. Roosevelt.

*La zafra hawaiana se estima en 935,300 toneladas*

**SAN FRANCISCO, noviembre 2. (Especial del DIARIO DE LA MARINA).—Una de las principales firmas azucareras del Hawaii, en informes dados a la publicidad recientemente, estima que la zafra de 1933 en esas islas será de 935,300 toneladas, de las cuales se espera que 833,400 sean refinadas en California.**

**Según J. K. Scott, de la Western Sugar Refinery, su compañía refinará al menos 97,000 toneladas de azúcar Hawaiana y el resto será dividido entre las diversas refinerías de la costa del Pacífico.**

**Según todos los datos que hemos podido recoger, el actual estimado excede en más de 20,000 toneladas a la producción de la zafra de 1932.**

## Francia y España firman tres acuerdos recíprocos

En el cementerio ayer.....

La lente del fotógrafo se ha puesto al margen de los soberbios y ricos panteones para refugiarse en estas dos escenas ocurridas ayer en el Cementerio, cuando el recuerdo de los seres queridos condujo a gentes modestas a ofrendar flores en estas pobres sepulturas... ¡Cuánta oración sinceramente devota, cuánta ardiente lágrima habrá caído sobre tan sencillos sepulcros!

En el «día de los muertos», cerca del Cementerio, los mercaderes hacen su día vendiendo ofrendas florales para los que se fueron... Detrás vendrán quienes las vendan para ellos: «Yo soy lo que tú fuiste. Tú serás lo que yo soy...»

Aquí un bombero del Comercio, vela, vestido a la antigua usanza, en el panteón de sus compañeros, muertos trágicamente en aras del deber. El monumento erigido en nuestra Necrópolis a los beneméritos bomberos muestra el desinterés, el sacrificio, el martirio de que son capaces por salvar las vidas ajenas, los miembros de la gran institución universal.

## LOS SANDINISTAS TUVIERON UNA GRAN VICTORIA EN LAS CERCANIAS DE CHICHIGALPA

MANAGUA, noviembre 2 (especial del DIARIO DE LA MARINA.)—Despachos recibidos del cuartel general de los sandinistas, indican que las fuerzas insurgentes obtuvieron un señalado triunfo en la batalla que se efectuó hace tres días en los alrededores de Chichigalpa. Los jefes sandinistas aseguran que la guardia sufrió más de cincuenta bajas entre muertos, heridos y prisioneros y que además ocuparon un gran botín de guerra.

### APRESADO UN BARCO INGLES POR LOS GUARDACOSTAS

WASHINGTON, noviembre 2. —(US.)—En el cuartel general de los guardacostas en esta ciudad se está esperando un informe completo de la captura efectuada hoy en Nantucket Bay, del barco motor inglés «Amacitia», procedente de la isla de Barbados, con una tripulación de 26 hombres y un cargamento de licores valorado en 200.000 pesos.

## *LOS OBREROS ESPANOLES SERAN PROTEGIDOS EN FRANCIA, Y VICEVERSA*

Facilidades para intercambio de profesionales en Francia y la República de España

MADRID, nov. 2. (US).—Poco antes de la partida del premier Herriot, se anunció oficialmente esta noche que D. Manuel Azaña, jefe del gobierno de la república, había firmado tres acuerdos con Francia.

El primero de éstos regula, en forma recíproca, la situación de los obreros españoles en Francia y los franceses en España.

El segundo se refiere al seguro obrero contra la cesantía en ambos países.

El tercero de estos acuerdos da facilidades a los profesionales y obreros para hacer viajes de estudio de Francia a España y viceversa, sin las dificultades que impiden los viajes de los emigrantes corrientes.

## EL PARAGUAY PEDIRA INDEMNIZACION POR LOS MUERTOS EN EL CHACO

ASUNCION, Paraguay, noviembre 2. (US).—El Gobierno paraguayo ha dado instrucciones a su delegado en la Comisión de neutrales de Washington para que solicite indemnizaciones para las familias de los soldados muertos en el conflicto del Chaco con Bolivia, según se ha informado semioficialmente hoy en esta capital.

Agrega la noticia que el Gobierno paraguayo solicitará también compensaciones para los veteranos inutilizados e inválidos.

Estas proposiciones, según se dice, figuran en un plan que presentará el delegado paraguayo para la suspensión de las hostilidades. Estipula también el plan que Bolivia pague también el costo de la «guerra».

## La Gran Bretaña no necesita azúcar de Cuba en esta época

Depende exclusivamente de sus colonias y posesiones para surtir sus refinerías

LONDRES, noviembre 2 (US.)—En contraste con sus colegas americanos, los refinadores británicos no dependen de los azúcares de Cuba en esta época del año, según dice hoy M. Golodetz, experto inglés en azúcares, en su revista del mercado.

Las refinerías británicas dependen durante tres o cuatro meses de cada año del azúcar británico o del procedente de los Dominios o colonias.

«La Junta de Comercio, en su informe de septiembre da a conocer una confortable situación en lo que a abastecimiento a las refinerías se refiere. Las importaciones acusan, una vez más, aumentos en relación con las del año pasado, en que Cuba aparecía a la cabeza de la lista. Durante el pasado mes, Cuba participó en los embarques con casi más de la mitad del total, mientras desde comienzo del año su participación ha sido el 37 por ciento del total de las importaciones.

«Bajo el título de «Exportaciones» el Estado Libre de Irlanda ha llegado a ser objeto de interés. Sólo se recibieron 897 toneladas en ese país durante el mes, contra 3.182 hace un año. La Junta de Comercio da a las exportaciones irlandesas durante el mes de agosto 2.336 toneladas, cifra que está en contradicción con la dada por el Gobierno de Dublín, que suman sólo 982 toneladas».

## LOS BANCOS EXAMINAN LOS BILLETES EN BUSCA DE LOS PAGADOS POR LINDBERGH

LONDRES, noviembre 2. (US).—Como resultado de una circular de Nueva Jersey ofreciendo un premio de $5,000 por los informes que permitan descubrir la identidad de las personas que recibieron la suma de $50,000 entregada por el coronel Lindbergh como precio del rescate de su hijo, los barcos ingleses han intensificado sus actividades, entregándose a la búsqueda de los billetes que formaron parte de esa cantidad.

Todos los billetes americanos que se hallan en los bancos británicos han sido examinados por si alguno de ellos pertenece a la lista que han dado las autoridades de Nueva Jersey.

Hasta ahora no se ha encontrado ningún billete de los dados por el coronel Lindbergh por el rescate de su hijo.

### SE HARA CARGO DEL COMANDO DE LOS EJERCITOS DEL CHACO

He aquí al General Hans Kundt, experto militar alemán que organizó el moderno ejército boliviano y que, según uno de los últimos partes del Ministerio de la Guerra de la hermana República, se hará cargo del comando de las fuerzas que combaten en el Gran Chaco.

## Se forma otra perturbación en el Caribe

Sigue rumbo al Oeste, por el Sur del Caribe, con intensidad creciente. La otra desapareció

Una nueva perturbación ciclónica se ha formado en el extremo sudoriental del Mar Caribe, mientras se disolvía la otra perturbación cerca de Puerto Rico.

Erróneamente los Estados Unidos dieron una nota—que fué copiada por un aficionado cubano—confundiendo ambas perturbaciones. Basta, haciendo caso omiso de otros factores importantes, saber que nunca una perturbación aumenta de intensidad cuando sigue una trayectoria anormal, para afirmar que se trata de dos fenómenos independientes.

Anoche, el Observatorio Nacional dió el siguiente parte oficial:

OBSERVATORIO NACIONAL, noviembre 2. 11 p. m.—La nueva perturbación ciclónica del extremo oriental, sur del Mar Caribe, se encuentra esta noche aproximadamente a poco más de 100 millas hacia el norte de Punta Gallina, extremo oriental Norte de Colombia. Es de bastante intensidad y continúa moviéndose hacia el oeste quizás con una ligera inclinación al norte. (Fdo.) Millás, Director.

## EL PARTIDO LIBERAL PUEDE OBTENER EN LA HABANA 13 ACTAS DE REPRESENTANTES

La votación de los conservadores, dice la Oficina Escrutadora de la Cámara, es confusa. Antonio Peña, Miguel A. de León, Rodríguez Cartas y Emilio Sardiñas luchan por los 1ros. puestos

Continuó trabajando en la Cámara durante la noche de ayer y la madrugada de hoy la oficina escrutadora montada por el señor Rafael Morales, Jefe del Despacho de dicho Cuerpo.

Esta oficina escrutó ya 367 colegios.

En esos colegios obtuvieron los candidatos liberales a representantes la siguiente votación:

| | |
|---|---|
| Guas Inclán | 50.158 |
| Vila | 49.073 |
| Hornedo | 48.508 |
| Herrera | 47.073 |
| Campos Marquetti | 46.436 |
| Espinosa | 44.788 |
| Mendoza | 39.335 |
| A. Bosch | 36.175 |
| G. Gutiérrez | 35.500 |
| Sarraín | 34.861 |
| A. Navarro | 34.674 |
| G. Parodi | 29.929 |
| Cuesta | 21.358 |
| M. Sterling | 16.298 |
| Anglada | 15.118 |
| Cisneros | 8.918 |
| Menció | 8.442 |

Se piensa que los liberales obtendrán hasta trece actas, de las diez y siete que corresponden a la Habana en la Cámara.

Los conservadores obtendrían en ese caso tres puestos y uno los populares.

Los progresistas no alcanzarán factor para sus candidatos.

### VOTOS LIBERALES

Hasta las dos de esta madrugada se calculaba en la Cámara que, sumados todos los votos que obtendrán los candidatos liberales llegarán nada menos que a UN MILLON QUINIENTOS MIL.

### LOS CONSERVADORES

La votación de los conservadores es confusa. De los 367 colegios recibidos sólo en 103 se han podido escrutar candidaturas conservadoras.

Entre los candidatos que luchan por los dos o tres primeros puestos se cuentan hasta hoy Antonio Peña, Miguel A. León, Rodríguez Cartas y Emilio Sardiñas.

El doctor Manuel Castellanos ha mejorado mucho su votación en las elecciones de Bauta.

### COLEGIOS POR ESCRUTAR

Faltan por escrutar todavía todos los colegios de Guanabacoa, uno de Güines y los de Marianao.

### LOS POPULARES

El candidato popular de mayor posibilidad es el señor Carrera, siguiéndole el señor Riva.

### Muerto de un machetazo

SANTA CLARA, Noviembre 2.

Juan Rodríguez Domínguez, conocido por Juan Caridad, fué muerto de un machetazo en el cuello cuando transitaba por Paso Cavada, del término de Quemados de Güines. Se acusa como autor del hecho a un individuo de pésima reputación a quien se conoce por Bulunga Sanabria y a otros forajidos que por allí pululan con fines delictivos.

## LOS ASILADOS TENDRAN QUE IR A EUROPA CUANDO SE RESUELVAN SUS CASOS

En estos días la Secretaría de Gobernación rendirá informe a la de Estado. De él depende la situación de los cubanos que se han acogido al pabellón extranjero para protegerse

El secretario de Estado, doctor Orestes Ferrara, durante varios días consecutivos del pasado mes de octubre, fué, insistentemente, interrogado por los periodistas si resolvería el problema de los asilados en las distintas Embajadas y Legaciones extranjeras, que tienen su sede en esta ciudad.

También preguntamos—y a esto no contestó el secretario de Estado—si tan pronto se dieran por terminados los comicios del día primero de noviembre el Ejecutivo empezaría a pensar en la persona que debe sustituír al doctor Ricardo Herrera en el cargo de ministro plenipotenciario y enviado extraordinario de Cuba en la República francesa.

Han pasado las elecciones y aun no se ha acordado el embarco de los asilados, ni se ha firmado el decreto nombrando al nuevo diplomático.

En cuanto a lo segundo, diremos que sigue siendo el doctor Eduardo Usabiaga, subsecretario de Estado, el primero entre los candidatos y «el que suena más», por parte de los que pueden estar al tanto de estas combinaciones de la Cancillería. Sin embargo, en las últimas horas de ayer, tanto en Palacio como en la misma secretaría de Estado se decía que el señor José Emilio Obregón, candidato que fué a gobernador de la provincia habanera por el partido Conservador, ocuparía el cargo vacante en París. El rumor se ha extendido profusamente; pero, en verdad, no puede existir una base sólida para que se confirme la especie.

### LOS ASILADOS IRAN A EUROPA

El asunto de los asilados, como es sabido, a pesar de que depende directamente de la secretaría de Estado, se encuentra en estos momentos (y desde hace tres semanas) en resolución por el secretario de Gobernación.

Tan pronto como se resuelva el problema electoral, definitivamente, la referida secretaría ofrecerá a la de Estado una nota oficial y particular de cada uno de los asilados, en la que conste si éstos están reclamados por la policía, por algún delito.

Esto no será de temer—nos dijeron personas enteradas—por ninguno de los asilados, personas todas de solvencia moral irreprochable; por lo que se espera que el veredicto de los cuerpos policíacos que trabajan de acuerdo con Gobernación ofrezcan en definitiva un informe favorable a los asilados.

De este asunto hemos hablado indistintamente con varios diplomáticos extranjeros, e interrogándoles acerca de la partida de sus albergados y hacia qué parte del mundo embarcarían.

—Creo que todos los asilados—nos contestó un amable diplomático—tan pronto quede resuelta su situación, abandonarán sus asilos para tomar un barco que los conduzca a Europa.

—¿Tendrán que residir en el viejo mundo, durante un tiempo determinado?—preguntamos.

—Donde habiten esos señores o al lugar donde se dirijan luego, no es asunto que nos concierne.

### VISITAS AL DR. FERRARA

El secretario de Estado recibió ayer la visita del señor Rafael Forns, encargado de negocios de España y la del senador doctor José Manuel Cortina.

La primera, créese relacionada con los asilados que se encuentran en la Embajada de España y la segunda, la del senador cubano, aunque fué muy extensa, no tenía, según nos dijeron, «trascendencia pública ninguna».

## RESUMEN

**Damos a continuación un resumen del resultado de las últimas elecciones.**

**En estos comicios los conservadores han obtenido más alcaldías que en 1926.**

**Aunque el triunfo ha sido para los liberales, puede decirse que de un modo franco solamente lo han obtenido en la Habana y Matanzas, siendo muy reñido en Oriente, Camagüey y las Villas.**

### PINAR DEL RIO

**Esta provincia fué ganada enteramente por el Partido Conservador.**

**En Pinar del Río, liberales y conservadores se han contrapesado, pero los liberales, que no quieren a Pino Guerra de jefe, han votado con los conservadores.**

**El partido del Gobierno sólo ha ganado en Pinar del Río los municipios de Guanajay, Mariel y Consolación del Norte.**

### LA HABANA

**La provincia ha respondido triunfalmente a los liberales.**

### MATANZAS

**La ciudad matancera—que desde hace muchos meses duerme a oscuras por falta de alumbrado público—dió el triunfo de la alcaldía al joven Ricardo Campanería, candidato del partido Popular.**

**Los demás candidatos eran: el señor Haedo, apoyado por los liberales y Juan García, apoyado por los conservadores.**

**El señor García, fué postulado por el partido Conservador a sabiendas de que nadie votaría por él. Era lo convenido con los liberales para obtener un puesto más en la Cámara.**

**Lo particular del caso es que los conservadores no han obtenido factor para sacar ni un solo concejal al Ayuntamiento.**

**De ello se culpa a los jefes del partido de la minoría en Matanzas.**

**Los Términos ganados por los liberales son: Alacranes, Bolondrón, Cárdenas, Colón, Canasí, Jagüey Grande, Los Arabos, Manguito, Máximo Gómez, Sabanilla, San José de los Ramos, Cabezas, Cidra y Martí.**

**Por los conservadores: Limonar, Perico.**

**Populares y Progresistas: Jovellanos.**

### SANTA CLARA

**En esta provincia, los liberales han perdido diez Términos municipales:**

**Cienfuegos, Palmira, Sancti Spíritus, Ranchuelo, Encrucijada, Cruces, Aguada de Pasajeros, Santo Domingo y San Juan de las Yeras.**

### CAMAGUEY

**En la provincia prócer, ha ganado el partido Liberal.**

**Pero los conservadores han triunfado en Morón, Nuevitas, Esmeralda, Florida y Ciego de Avila.**

### SANTIAGO DE CUBA

**La ciudad de Santiago de Cuba fué ganada por el candidato conservador señor Filiberto Guerra Morejón.**

**Santiago de Cuba es otra de las ciudades importantes de la República que está a oscuras desde hace tiempo.**

**El triunfo liberal ha sido reñidísimo para el gobernador liberal señor Barceló, que ha perdido municipios de importancia, tales como Caney, Songo, Cobre, San Luis, Campechuela, Yateras y Gibara.**

**Se discuten Guantánamo y Baracoa.**

### LOS GOBERNADORES

**Han sido electos los siguientes:**

**Oscar del Pino, conservador.**

**Antonio Ruiz, liberal.**

**Israel Pérez, liberal.**

**Las Villas: Juan Antonio Vázquez Bello.**

**Camagüey: Enrique Recio.**

**Oriente: José R. Barceló.**

### DOS SENADORES

**En los presentes comicios han sido electos dos senadores por vacantes.**

**Ramón Fernández Vega, en Pinar del Río, conservador.**

**Carlos M. de Céspedes, en Camagüey, liberal.**

M.E.C.D. 2016

# Por los datos obtenidos hasta hoy es indecisa la victoria a la alcaldía del término de Ciego de Avila

## LAS CESANTIAS DE LOS EMPLEADOS DE SANIDAD SERAN DESPUES DEL DIA 6

Se exige a los Jefes Locales detallen la competencia de los empleados a sus órdenes. El fisco se perjudica al no obtener patente sanitaria los aviones de pasajeros. Notas

Un telegrama circular remitió ayer el director de Sanidad, doctor Rensolí, a todos los Jefes Locales de la República, por orden del Secretario del ramo.

Dicho despacho telegráfico exige a los citados jefes locales que antes del día diez de los corrientes remita la lista de los empleados a sus órdenes, detallando al margen de cada nombre su utilidad y condiciones para el desempeño del puesto que ocupa.

Finalmente, se solicita también, consigne el presupuesto de gastos de su oficina para el año fiscal de 1933-1934.

En cuanto al personal de las oficinas sanitarias que radican en la Habana aun el Secretario de Sanidad no ha decretado ningún movimiento aunque es seguro que lo lleve a cabo para la entrante semana, es decir, después del día 6 del corriente, con vista de los informes confidenciales que cada jefe de Negociado sa de entregarle por orden suya.

**LA PATENTE SANITARIA DE LOS AVIONES**

El doctor Hugo Roberts, jefe del Servicio de Cuarentenas de la República, ha dirigido una comunicación urgente al director de Sanidad, doctor Rensolí, tratando sobre el problema de la patente sanitaria de los aviones de pasajeros que hacen travesías entre Sur y Norte América haciendo escalas en Cuba.

El doctor Roberts dice en su informe, que el cónsul de Cuba en San Juan, Puerto Rico, señor Florencio Guerra, hace mención recientemente al problema consignado, refiriéndose al alcance de la regla XIX del Decreto Presidencial número 115 de fecha 15 de enero de 1929, es decir, que los hidroplanos a que nos referimos no obtienen en San Juan cuando se dirigen a Cuba, la Patente Sanitaria.

El Jefe de Cuarentenas aclara a la Dirección de Sanidad, que de acuerdo con la referida regla XIX, no se perjudica el estado sanitario de nuestra República, primero, por que no existen epidemias en los países por donde cruzan los aviones, y segundo, porque el Departamento a su cargo tiene buena vigilancia del pasaje, equipaje, etc., cuando aterrizan dichos hidroplanos; pero sí se perjudica al Fisco, ya que el Estado no percibe los derechos de la Patente.

Hoy, probablemente, el director de Sanidad transcribirá el anterior informe al Secretario.

## *El régimen fascista*

Por SALVADOR MASSIP

**VACILACIONES DE LA POLITICA EXTERIOR.**

EL conde Sforza encuentra entre la política extranjera de Napoleón III y la de Mussolini análogas incertidumbres y vacilaciones. El deseo de Napoleón III de obtener victorias por las armas o por la diplomacia lo hacía vacilar constantemente. En 1870, estaba en tratos secretos con Prusia para anexarse a Bélgica, y poco después declaraba la guerra a Prusia. La misma volubilidad y las mismas vacilaciones se encuentran en la política extranjera de Mussolini.

Ejemplo de ello es el pacto Kellogg. En 1928, Italia firmó el pacto porque así lo hicieron las demás naciones; pero al día siguiente decía el «Popolo d'Italia», órgano oficial de Mussolini: «Francia, Inglaterra y los Estados Unidos pueden hablar con horror de una guerra que llegue a alterar el presente **status quo**; pero nosotros, que respiramos con mucha dificultad, sólo podemos ver en cada Liga, en cada movimiento colectivo de los que todo lo tienen y no dan nada, un Comité de Seguros que actúa contra los intereses de los pueblos nacientes. El resultado es que el 27 de agosto no puede ser un día de fiesta para nosotros».

¡Es desconcertante! Un día el régimen se compromete solemnemente a declarar fuera de la ley a la guerra, y al día siguiente, el órgano somiofícial del régimen hace escarnio de la declaración que se acaba de firmar.

Como si no fuera bastante, el propio Mussolini, en un discurso pronunciado en la Cámara de Diputados, decía irónicamente: «Hemos firmado el pacto Kellogg, que declaro sublime, tanto que hasta podría llamarlo trascendental. Pero por encima, por debajo, y a la mismo altura que esos pactos hay una realidad que no podemos ignorar si no queremos hacernos reos de alta traición a la nación: El mundo entero se está armando. Todos los días la prensa publica informaciones sobre construcción de submarinos y de otras máquinas de guerra. No debemos engañarnos sobre el estado político de Europa. Mientras la tempestad se prepara todos hablan de calma y de paz, como si obedecieran a un impulso incontenible de la mente. Nosotros no queremos destruír el equilibrio de Europa, sino mantenernos alerta. Ninguno de vosotros se extrañará si pido un nuevo esfuerzo a la nación, en cuanto pase la convalecencia, para llevar sus fuerzas terrestres, marítimas y aéreas a un punto de perfección».

Un año más tarde, a últimos de 1929, en un discurso pronunciado ante un grupo de fascistas militantes, decía lo siguiente: «Compañeros: se está hablando demasiado de paz universal. No nos engañemos. Actualmente y realmente, ningún país se está desarmando. Esta asamblea tiene que tomar un acuerdo: que si es necesario, todos los que estuvieron en las filas deben estar dispuestos a combatir hasta obtener la victoria».

La actitud del régimen fascista hacia la Liga de Naciones ha sido varia, incierta y vacilante. Comprende cuatro períodos **Primero:** de ironía y desdén (desde la marcha sobre Roma hasta el nombramiento de Grandi como Ministro de Negocios Extranjeros en septiembre de 1929); **Segundo:** de reflexión (desde el nombramiento de Grandi hasta mediados de 1930); **Tercero:** de cooperación (desde mediados de 1930 hasta la separación de Grandi del Ministerio de Negocios Extranjeros); **y Cuarto:** de irritación y desorientación (desde la separación de Grandi hasta la fecha).

El primer período corresponde a una etapa de agresividad del fascismo y tuvo varias alternativas.

El segundo período comienza con la actitud mesurada de Grandi, que en enero de 1930 ya forma parte del Consejo de la Liga. El «Popolo d'Italia» explica este cambio de táctica por la necesidad de que el fascismo ejerza vigilancia sobre los numerosos organismos técnicos y deliberantes de la Liga. «A menudo— dijo el «Popolo d'Italia»— el escepticismo de que han hecho gala los italianos respecto a la obra, autoridad y eficacia de la Liga de Naciones ha sido aprovechado por nuestros adversarios y ha contribuído al éxito de ciertas muestras de pacifismo verbal y de un internacionalismo imperialista que habría disminuído o aún desaparecido en su cuna por una actitud menos indiferente de nuestra parte. El papel de Italia en los debates de la Liga de Naciones no puede ser ni pasivo ni simplemente decorativo».

Durante este segundo período mientras Grandi en Ginebra y fuera de Ginebra se mostraba pacifista, Mussolini se mostraba belicoso.

«Italia —decía Grandi— sólo aspira a progresar libremente en una Europa pacífica y tranquila. Las palabras **igualdad de derechos e igualdad de deberes** expresan el único fundamento sobre el cual se puede levantar una comprensión perdurable».

«No podemos permitirnos el descanso —decía, en cambio, Mussolini. —Nos está prohibido hacerlo, no sólo por las exigencias de nuestra situación interna, sino por los nuevos e inesperados fermentos que hierven en todas direcciones. Mañana veréis una impresionante parada militar. Yo la ordené, porque si las palabras son bellas, más bellos son los fusiles, las ametralladoras, los acorazados, los aeroplanos y los cañones...».

El tercer período es el que podríamos llamar del pacifismo a ultranza. Mussolini se abstiene de arengas belicosas y en Italia todo el mundo habla de la Conferencia de Desarme, que ha de comenzar sus sesiones en Ginebra, en febrero de 1932. La actitud de Mussolini es objeto de los más variados comentarios. Nadie cree en la conversión del régimen fascista al pacifismo. Walter Lippmann resumió en breves y elocuentes palabras el efecto que el brusco cambio de frente de Mussolini produjo en los Estados Unidos.

«Nunca se ha comprendido claramente en este país -dijo Lippmann-, cómo es que el Duce que hace apenas dos años hablaba de la belleza de las ametralladoras, sea ahora el apóstol más elocuente de la paz y del desarme en el continente europeo. La transformación ha sido súbita. No ha sido acompañada de los usuales debates y votaciones que en el mundo a que estamos acostumbrados los americanos preceden a un cambio radical de política. Sería poca franqueza de nuestra parte ocultar al señor Grandi el hecho de que la opinión pública americana no está preparada todavía para creer que la aparente semejanza en su apreciación de la situación de Europa significa que los Gobiernos de Washington y de Roma tengan una verdadera comunidad de propósitos».

Era que Mussolini había puesto grandes esperanzas en la Conferencia de Desarme, Aislada Italia por una inteligencia entre Francia e Inglaterra (llamada por los italianos la **Entente infernale**) y achacado en parte a Grandi este fracaso, la política exterior del Fascismo debía tomar nueva dirección.

El cuarto período comienza en julio de 1932, con la destitución de Grandi del cargo de Ministro de Negocios Extranjeros. Mussolini se hace cargo personalmente de la cartera. Italo Balbo, en un artículo titulado «La mentira del desarme», publicado en el «Popolo d'Italia» ataca violentamente a Francia, a Inglaterra y a los Estados Unidos y los acusa de conspirar contra Italia para colocarla en situación de inferioridad militar, naval y aérea respecto de las demás potencias. (Artículo comentado el 1º de Septiembre en el DIARIO DE LA MARINA). Mussolini apoya a Alemania en su aspiración a la igualdad de armamentos, dispone grandes maniobras navales y deja traslucir que Italia está dispuesta a abandonar la Liga de Naciones.

El carácter de este período se definirá mejor cuando la Conferencia de Desarme reanude su segunda serie de sesiones a principios del año entrante

**GRAVISIMO, UN FRUSTRADO SUICIDA**

MATANZAS, noviembre 2. DIARIO., Habana.—Fué asistido en la casa de socorro, José Isabel Díaz Benavides, natural de Matanzas, de 23 años, de oficio zapatero, avecindado en Daoiz 191 de una herida en la región escrotal con sección del cordón espermático, que se ocasionó con una navaja barbera al tratar de suicidarse.

En gravísimo estado fué conducido al Hospital Civil.

CORRESPONSAL.

## Se juzgará hoy a Manuel García por homicidio

El Fiscal interesa 17 años de prisión para el procesado, pues se le aprecia una agravante

La Sala Primera de lo Criminal celebrará esta tarde el juicio de la causa que se sigue a Manuel García García, por el homicidio de Toribio Miranda Ríos, en la esquina formada por las calles de Martí y Máximo Gómez, en el pueblo de Bauta, el 5 de junio de este año.

Según el fiscal, ambos sostuvieron una discusión por diferencias entre ellos surgidas en la venta de un caballo que un cuñado de García hizo a Miranda, discusión que degeneró en riña en la cual el procesado infirió a su contrario una grave herida en el vientre que le ocasionó la muerte.

El fiscal pide para el encartado la pena de diecisiete años, cuatro meses y un día de reclusión, pues le aprecia la agravante de uso de arma prohibida y fija la indemnización a favor de los herederos de la víctima en cinco mil pesos.

El doctor Carlos Márquez Sterling defensor de García, insta fallo absolutorio, alegando que su patrocinado obró en legítima defensa.

**EL NUMERO DE OCTUBRE DEL «REPERTORIO JUDICIAL»**

Hemos recibido el número de octubre del «Repertorio Judicial», la revista de Derecho y Legislación que dirige el doctor Francisco Llaca Argudín, presidente de la Sala Tercera de lo Criminal de esta Audiencia.

Contiene, entre otras materias, las siguientes: «Cuestión de Derecho», por el doctor Gastón Mora, redactor del DIARIO DE LA MARINA; «Quién está en lo cierto», por Rogelio Bernal; «Tres consultas», por M. G.; «Publicaciones en días hábiles», por el doctor Alfredo Manrara; «Comentarios», por Oan; «Miscelánea.»

Además, los acuerdos de la Sala de Gobierno del Tribunal Supremo y los fallos de la Sala de lo Civil de la Audiencia.

## Dos servicios para tísicos funcionarán

Ante la merma de recaudación se decretará la cesantía de un gran número de empleados

No hace muchos días anunciamos una reorganización completa de los servicios que funcionan en la República, sufragados por el Patronato Nacional contra la Tuberculosis.

También dijimos que el Secretario de Sanidad y Beneficencia tenía el propósito de ampliar algunos de ellos para beneficio de los pobres atacados del bacilo de Koch. Pero la realidad es otra y los buenos propósitos hay que dejarlos para otra ocasión más propicia, es decir, para cuando las recaudaciones lo permitan.

El doctor Miguel Céspedes ha estado horas enteras en su Despacho estudiando todo cuanto se relaciona con los servicios para tuberculosos: su funcionamiento, los gastos que origina y, sobre todo, los ingresos de que dispone.

En el mes de julio último con vista de la merma que advertía en las recaudaciones por concepto del Impuesto Suntuario, el Secretario de Sanidad llevó a cabo un reajuste en los gastos. Pero la recaudación ha continuado disminuyendo al extremo de ser necesario otro reajuste, más intenso quizás, que el anterior, ya que aquella no llega a la mitad de los gastos que originan los servicios.

Podemos anticipar que dos servicios permanecerán solamente funcionando. El de niños del Sanatorio para Tuberculosos La Esperanza y el que dirige hoy el doctor Antonetti en el Hospital Nacional Calixto García. En este último aun no han sido inaugurados los pabellones adaptados convenientemente hace pocas semanas y que con anterioridad se utilizaron para la observación de los presuntos dementes, hoy recluídos en Mazorra.

También el doctor Céspedes, en el reajuste anunciado, decretará un gran número de cesantías de empleados que cobran sus haberes por los fondos del Patronato y los que continúen desempeñando plazas, sus sueldos serán disminuidos también.

## La esposa de un tabaquero se suicidó en Tampa

Tabaquero cubano de Tampa, apareció muerto en una calle. Se dice murió de indigestión

TAMPA, Florida, noviembre 2. US.—Los familiares de Mrs. Etelvina Gutiérrez, esposa de un tabaquero cubano, que se saturó de gasolina, aplicándose después un fósforo encendido a las ropas, no han podido explicarse todavía los motivos del suicidio.

Su esposo, Enrique Gutiérrez, recibió graves quemaduras, cuando intentó extinguir las llamas.

**NO FUE ENVENENADO EL TABAQUERO CUBANO RODRIGUEZ**

TAMPA, Florida, noviembre 2. US. Emilio Rodríguez, tabaquero cubano, de 25 años de edad, ha fallecido a consecuencia de una indigestión aguda, según el informe que han rendido los médicos que practicaron la autopsia al cadáver.

Rodríguez fué hallado sin vida en un callejón y sus familiares pensaron que había sido envenenado.

## LUCHANDO POR UNA VIDA

A la izquierda puede verse a D. C. Stephenson, ex-jefe del Ku Klux Klan de Indiana, con su Abogado defensor B. C. Jenkins, que nuevamente ha comenzado la batalla legal para lograr que se ponga en libertad a su cliente que está condenado a cadena perpetua en la penitenciaria de South Bend, Indiana. Stephenson está acusado de asesinato. Hace ya varios años que el ex-jefe del Klan está tratando de recuperar la libertad perdida.

## DATOS PARCIALES SOBRE LAS ELECCIONES RECIBIDOS EN LA SECRETARIA DE COMUNICACIONES

Ese Centro da cuenta del triunfo liberal en la mayor parte de las Municipalidades de la República. Guane, Mantua, Viñales y Los Palacios, ganaron los conservadores

En la noche de ayer la Secretaría de Comunicaciones dió cuenta a la Prensa, de los siguientes telegramas recibidos desde la madrugada anterior:

### PINAR DEL RIO

MARIEL.—Los liberales llevan más de 600 votos de mayoría sobre los conservadores.

ISABEL RUBIO.—El triunfo ha sido para los conservadores.

CONSOLACION DEL SUR.—El candidato conservador a la Alcaldía ha obtenido 1,800 votos de mayoría sobre el candidato liberal.

PINAR DEL RIO.—Los informes recibidos parecen indicar el resultado siguiente en la provincia: Guane y Mantua, ganados por los conservadores; San Juan y Martínez, por el candidato liberal de la fracción adicta a los conservadores; San Luis, el candidato liberal adicto al conservadorismo; Pinar del Río, ganado por el candidato conservador Francisco Sarmiento, por más de dos mil votos de mayoría; Viñales, por los conservadores; Consolación del Norte, por el candidato liberal de la fracción independiente; Consolación del Sur y Los Palacios, por los conservadores; San Cristóbal, por los liberales; Candelaria, los conservadores; Artemisa, el partido liberal; Guanajay, por los liberales de la fracción independiente; Mariel, fué ganado por la candidatura liberal independiente; Cabañas, por los liberales adictos a los conservadores.

Ha sido electo senador Ramón Fernández Vega y gobernador Oscar del Pino. Los representantes conservadores son: Evelio Alvarez del Real, Matías Rubio Linares y Alfonso Solaun; los liberales son: Salvador Díaz Valdés y Alberto Herrera Rodríguez Arango; se discuten el tercer puesto liberal, César Madrid y Manuel Pérez.

### LA HABANA

NUEVA GERONA.—El triunfo liberal en toda Isla de Pinos ha sido arrollador.

BEJUCAL.—Hubo una gran votación liberal, resultando electo alcalde José María Corbo. Antonio Ruiz, para gobernador, obtuvo 1535 votos.

SURGIDERO DE BATABANO.—Por abrumadora mayoría ha sido electo alcalde el doctor Antonio López Olivera, candidato de la coalición liberal-popular.

SAN ANTONIO DE LOS BAÑOS.—Triunfo completo del Partido Liberal.

### MATANZAS

CARDENAS.—Las elecciones se desarrollaron con orden. Triunfó el Partido Liberal.

PEDRO BETANCOURT.—Triunfó el candidato liberal a alcalde, Gabriel Hernández Albuerne, por una mayoría de 300 votos.

PERICO.—La mayoría liberal es franca. Faltan por escrutar algunos

MANGUITO.—José A. Gronlier ha sido electo alcalde municipal, triunfando por lo tanto el Partido Liberal.

UNION DE REYES.—La coalición popular-liberal ganó, resultando electo alcalde Agustín Aguiar Herrera.

MATANZAS.—Los liberales han ganado las Alcaldías de Macranes, Bolondrón, Cárdenas, Colón, Canasí, Jagüey Grande, Los Arabos, Manguito, Máximo Gómez, Sabanilla del Encomendador, San José de los Ramos, Cabezas, Cidra y Martí. Los conservadores han triunfado en Limonar y la coalición progresista-popular en Jovellanos.

El Municipio de Matanzas lo ganaron los populares y los conservadores ganaron en El Perico. Faltan datos de Agramonte, Carlos Rojas y Unión de Reyes.

Parecen asegurados para representantes: Lombard, Hacdo, Finalás y Benigno González.

Ha comenzado el escrutinio en la Junta Municipal de Matanzas. Los datos de los distintos colegios permiten dar como definitivo el triunfo popular, resultando electo alcalde Ricardo Campanería.

Los liberales han protestado el colegio número 1 de Quintana y el número 1, de El Roque, del Término de El Perico, por las irregularidades en ellos cometidas.

### SANTA CLARA

MENESES.—Los escrutinios hechos acusan una franca mayoría de los candidatos liberales.

CAIBARIEN.—El candidato liberal a la Alcaldía, Adalberto Remedios, ha obtenido una franca mayoría contra los populares, conservadores y progresistas.

REMEDIOS.—Una mayoría de más de doscientos votos obtuvo la candidatura liberal sobre la de los conservadores y populares.

PLACETAS.—Votó más del ochenta por ciento del electorado, obteniendo la Alcaldía el candidato liberal, por más de cuatrocientos votos.

SANTA ISABEL DE LAS LAJAS.—Ha resultado triunfante el candidato de la coalición conservadora-popular, Alfredo Pérez Romo.

Los liberales, según las noticias recibidas, han ganado las Alcaldías de Cabaiguán, Camajuaní, Quemados de Güines, Calabazar de Sagua, Cifuentes, San Diego del Valle, Rodas, Remedios, Sagua la Grande, Esperanza, Trinidad, Aguada de Pasajeros, Santa Clara, Placetas, Vueltas, Yaguajay, Abreus, Caibarién, San Fernando de Camarones, Zulueta, Santo Domingo, Rancho Veloz y Corralillo.

Se han perdido para los liberales, las Alcaldías de Cienfuegos, San Juan de las Yeras, Ranchuelo, Encrucijada, Sancti Spíritus, Palmira.

No puede decirse aún el resultado de Lajas, debido a la anulación de un colegio.

Parecen asegurados para representantes, Mario Ruiz Mesa, Diego Vázquez Bello, Capestany y Alfredo Barrero.

CIFUENTES.—Por trescientos votos de mayoría ha sido electo alcalde de este Término el candidato del Partido Liberal.

### CAMAGUEY

CIEGO DE AVILA.—Gerardo Maidique parece tener una mayoría de más de 200 votos.

Está aun indecisa la victoria a la Alcaldía; faltan por escrutar muchos colegios. El ganador habrá de serlo por pocos votos.

Los dtos hasta las doce del día dan una mayoría de cincuenta y cuatro votos al candidato conservador, Lorenzo Borges, sobre Gerardo Maidique.

FLORIDA.—Los datos casi completos ya de Florida, aseguran el triunfo por una mayoría de cuatrocientos votos del candidato a la Alcaldía por el Partido Progresista, doctor Ambrosio Morejón Delgado.

### SANTIAGO DE CUBA

SAGUA DE TANAMO.—Han triunfado los candidatos liberales; Barceló para gobernador y Angel Zambrana para alcalde. El orden es completo.

BANES.—Triunfó la candidatura liberal, siendo electo alcalde el doctor Rafael Díaz Balart.

GUANTANAMO.—Triunfó el Partido Liberal, siendo electo alcalde Emilio Fernández Pérez.

MAYARI.—El triunfo liberal ha sido completo en todo el Término.

ANTILLA.—Asegurado el triunfo liberal por más de cuatrocientos votos.

SANTIAGO DE CUBA.—Las noticias recibidas dejan comprender que los conservadores han ganado las Alcaldías de Caney, Cobre, Santiago de Cuba, San Luis, Campechuela, Yateras y Gibara. El resto está a favor de los liberales.

Posteriormente, se ha confirmado el triunfo del candidato conservador por una mayoría abrumadora, que lo es Filiberto Guerra. Los conservadores obtendán de once a doce concejales.

**LA LABOR DEL CENTRO TELEGRAFICO**

Ha sido muy eficaz la labor del Centro Telegráfico, con un total, durante el día primero, de 10,439 despachos recibidos y cursados. El jefe del Centro, Rafael Gómez Machado, y el segundo jefe, Prudencio Figueroa, han desplegado una labor digna de encomios, al igual que sus subalternos.

## Se pide pena de muerte para los cuatro acusados

Dieron muerte a Luis García y García, en la carretera de San Antonio de los Baños, Habana

Ayer formuló sus conclusiones provisionales el jefe del Ministerio Fiscal de la Habana, doctor Recaredo García, solicitando la pena de muerte para cada uno de los procesados Reinald Fariñas Morera (a) Ruco, Roberto Vidal Rodríguez, Víctor y Pedro Urra Prieto y Eduardo de la Uz Fernández, por el asesinato de Luis García García, ocurrido en la carretera de San Antonio de los Baños el 26 de septiembre último.

Sostiene el fiscal que ese día, puestos de acuerdo los procesados para darle muerte a García, con quien estaban disgustados por cuestiones políticas, concibieron fría y serenamente el plan; y conociendo todos que García se encontraba en el lugar desprovisto de toda vivienda conocido por el Callejón del Pino Grande, en dicha carretera, se dirigieron allí y en momentos en que García se encontraba desprevenido, ajeno por completo a la agresión, todos los procesados con los revólvers que portaban sin licencia, dispararon súbita e inesperadamente contra García, al que causaron lesiones a consecuencia de las cuales falleció.

El doctor García sostiene que el delito cometido es el de asesinato, cualificado por la premeditación y la alevosía; a Víctor Urra aprecia la agravante de reincidencia y al mismos, así como a los demás encartados las agravantes de despoblado, nocturnidad y haber ejecutado el hecho en cuadrilla. La indemnización la fija en 5.000 pesos en favor de los herederos de la víctima. Y, finalmente, pide que se declare extinguida la acción penal contra Luis García García en razón de su fallecimiento.

## Proceso contra tres acusados de petardistas

Se les hace responsables de la explosión ocurrida en el cine Méndez. Juicio en la Audiencia

Tiene señalado esta tarde la Sala Tercera de lo Criminal, el juicio oral de la causa que se instruye a los jóvenes Juan Marino González Rubiera, José Díaz Garrido y Julio Avelino Salabarría Aguiar, sobre quienes pesa la acusación de ser responsables de la explosión ocurrida en la noche del 14 de octubre del pasado año, en los servicios sanitarios del Cine Méndez, establecido en Santa Catalina y Juan Delgado, en el Reparto Mendoza, Víbora, sin que ocurrieran desgracias personales, pero destruyendo parte de dichos servicios, cuyos daños han sido tasados en 15 pesos.

El Fiscal, en sus conclusiones, expresa que puestos de acuerdos los encartados con otras personas desconocidas hasta ahora, mientras Salabarría y Díaz Garrido, quedaban en la esquina vigilando, González Rubiera colocó el explosivo, sin que se haya demostrado que los acusados obraran por culpa o negligencia de sus padres.

Para Salaverría pide el Fiscal la absolución, por estar exento de responsabilidad, ya que, cuando se cometió el delito, sólo contaba quince años; en cuanto a González Rubiera y Díaz Garrido, aprecia la atenuante de ser mayores de diez y seis años y menores de diez y ocho, pues contaban en el momento del hecho, diez y siete pero les aprecia la agravante de nocturnidad. Por ello pide la absolución para Salabarría y diez y siete años, cuatro meses, un día de cadena temporal, para González Rubiera y Díaz Garrido, por infracción de la Ley de Explosivos.

La defensa de los acusados está a cargo de la doctora señorita Berta Darder, que patrocina a Salabarría y a González Rubiera y del doctor Francisco Ponce de León, que representa a Díaz Garrido; ambos sostienen que sus patrocinados son ajenos al delito imputado.

## Panamá cambia la categoría de sus legaciones

Solamente la Legación ante los Estados Unidos será de primera clase. Las demás, secundarias

El Presidente de Panamá, señor Harmodio Arias—quien ha sido huésped de esta ciudad distintas veces—ha dispuesto recientemente, por un decreto que le presentará a su firma el Secretario de Relaciones Exteriores de su país, el señor J. D. Arosamena, cambiar las categorías de las Legaciones que Panamá mantiene en distintas naciones del mundo.

Se dividen ahora en Panamá las oficinas diplomáticas en tres categorías: Legaciones de primera, de segunda y de tercera clase.

Solamente mantendrá el país amigo una oficina de primera clase: la de los Estados Unidos. Las de segunda clase son las acreditadas ante los gobiernos de Francia; Inglaterra; Cuba; México y Colombia. Y de tercera clase las de Italia; Perú; Costa Rica; Ecuador; Chile; Argentina y República Oriental del Uruguay.

## Los informes que llegan de Rodas dicen cómo ocurrieron los sucesos en los que murieron un liberal y un conservador

De Palma Soriano informan que al ocurrir un tiroteo en el colegio electoral de barrio de San Ramón de Guaninao, fué muerta de un tiro en el vientre la joven D. Arocha

En la secretaría de Comunicaciones se han recibido nuevos detalles de los trágicos sucesos acaecidos el día primero en la finca Palma Rayo, del barrio de Medidas, en Rodas y en San Ramón de Guaninao, en el término de Palma Soriano.

**LO OCURRIDO EN RODAS**

Según esos detalles Isidro Aguiar Hernández, de la raza negra, invitó con astucia a Tranquilino González Leiva, blanco, que se hallaba frente al colegio electoral, para que fuera con él a un callejón que está al frente y al llegar a unos cinco cordeles, donde se encontraban Fermín Jaime Espinosa, Claudio Ordóñez Rojas, conocido por Claudio Rojas, Rogelio Llanes y Pedro Espinosa Peña, estando el Aguiar frente al González y a una distancia menor de dos varas, Aguiar hizo ademán de sacar el revólver para dispararlo, contra González y éste requirió el suyo dando muerte a aquél

**DISPARARON TAMBIEN SUS REVOLVERS**

Los restantes allí presentes, que estaban de acuerdo con Aguiar, dispararon sus revólvers, matando a González y dándose a la fuga, con excepción de Espinosa, que como vocal suplente del colegio, penetró en el mismo para justificar que no estaba en el grupo de los matadores.

El juez municipal, que se constituyó en el lugar del hecho, ordenó a las fuerzas del Ejército, la detención de Espinosa. González era de filiación conservadora y sus agresores liberales.

**EN SAN RAMON DE GUANINAO**

Noticias de Palma Soriano informan que la infortunada joven Delia Arocha, herida en el tiroteo que se produjo en el Colegio Electoral del barrio de San Ramón de Guaninao, falleció cuando era trasladada al pueblo de Palma Soriano.

La víctima presenta una herida de bala en el vientre, habiéndole atravesado el proyectil de parte a parte. El cadáver fué tendido en la residencia del cabo de Policía Daniel Arocha, familiar de la víctima.

## LOS HERMANOS SAMUEL Y MARTIN INSULL SERAN EXTRADITADOS A EE. UU.

Se han ultimado las gestiones con Grecia y Canadá para la devolución de los 2 magnates de Chicago, que produjeron la quiebra fraudulenta de las compañías de servicios públicos

WASHINGTON, noviembre 2. US. El brazo largo de la ley se extendió esta noche para traer nuevamente a los Estados Unidos a los hermanos Insull para hacerle frente en Chicago a las graves acusaciones que pesan contra ellos con motivo de sus fraudulentas actividades financieras. Samuel Insull se halla en Atenas y Martin Insull en Canadá.

Martin Insull

Todas las gestiones se hicieron en la Casa Blanca y en la Secretaría de Estado dentro del mayor secreto. Los documentos necesarios fueron traídos en aeroplano desde Chicago anoche. John P. Hampton, auxiliar del Fiscal del Estado de Illinois, hizo el viaje expresamente para ponerlos en manos de los funcionarios federales. Fueron elevados al Departamento de Estado y más tarde a la Casa Blanca donde el presidente Hoover los legalizó con su firma.

Samuel Insull

Inmediatamente se enviaron cables especiales a Grecia y al Canadá, anunciando el despacho de los documentos de extradición.

El fiscal Hampton salió inmediatamente después hacia Ottawa, donde Martin Insull comparecerá ante las autoridades el día 4 de los corrientes.

Charles A. Bellows y Andrew Vlachos ambos auxiliares del Fiscal de Illinois, salieron en el trasatlántico «Roma» rumbo a la capital griega.

En el Departamento de Estado se dijo que han sido cubiertas todas las formalidades y que sólo falta que la extradición sea aprobada por los gobiernos de Canadá y Grecia.

**WASHINGTON PEDIRA QUE SE EVITE LA FUGA DE INSULL**

ATENAS, Grecia, noviembre 2.—US.—El departamento de Estado americano ha vuelto a cablegrafiar a su Legación en esta ciudad para que solicite del gobierno griego alguna resolución que impida a Samuel Insull abandonar el territorio nacional hasta tanto llegue la documentación relativa a su extradición, según ha sabido hoy el International News Service.

Cuando el corresponsal visitó la Legación para confirmar esa noticia se le informó que Leland B. Morris, cónsul general, no podía recibirle

En vez de contestar a las preguntas que se hacen diariamente con la acostumbrada frase de «no hemos recibido ninguna noticia de Washington» uno de los miembros del consulado declaró:

No tenemos ninguna información que dar.

**RECIBE UN PAQUETE DESDE CHICAGO EL MAGNATE INSULL**

ATENAS, Grecia, noviembre 2.—US.—«Mañana o acaso pasado, tendremos algún anuncio importante que hacer en relación con el caso de Samuel Insull», dijo esta tarde Leland B. Morris, cónsul general americano en esta capital.

«Mientras tanto—agregó—nada tenemos que decir del asunto de Insull».

El ex magnate de Chicago, que se encuentra procesado en esa ciudad recibió hoy un paquete de documentos de Chicago. Inmediatamente ordenó que se sacaran copias de los mismos para entregárselas a sus abogados, que tratan de impedir que sea extraditado a los Estados Unidos.

## LA SEMANA DE LA PAZ Y DEL GRAN SILENCIO, DEL DIA 4 AL 11 DE NOVIEMBRE

Estando próximo a celebrarse la Semana de la Paz, que corre del 4 al 11 de noviembre de cada año, días que se dedican por las instituciones pacifistas del mundo entero a fortificar la idea y el sentimiento de la paz internacional, esta «Unión en pro de la Paz Mundial» se dirige por este medio a las asociaciones, maestros, profesionales e idealistas en general, invitándoles a que cooperen en este trabajo.

Nuestra institución mantiene la opinión de que el pensamiento tiene una fuerza peculiar y decisiva en beneficio de cualquier ideal, y en tal sentido entendemos que la paz no debe ser simplemente física o material que se traduzca en desarme o tratados, sino que debe tener un fundamento moral y espiritual en los hombres antes de manifestarse exteriormente.

En nombre de este ideal, que por suerte cada vez necesita menos de apología, nos dirigimos a todos los que de cualquier manera puedan cooperar, no sólo durante la Semana, sino especialmente en la celebración del Gran Silencio de dos minutos el día 11 a las 11.30 a. m. Este precioso momento dedicado a la memoria de los caídos en la Gran Guerra puede ser aprovechado para elevar pensamientos en favor de la paz duradera, produciendo así una gran oleada mental favorable a la instauración de aquélla en el mundo.

Por la «Unión en pro de la Paz Mundial» **Dr. José Fariñas Gómez.** Representante Nacional en Cuba

## LAS COTIZACIONES DEL MERCADO DE METALES, AYER, EN NUEVA YORK

NUEVA YORK, noviembre 2. Luis Mendoza y Cía. Las cotizaciones al cierre hoy, de los principales metales, fueron las siguientes:

Cobre 5 tres octavos. Nikel 35. Plata 27 un octavo. Plomo 2.87 y medio. Cinc 3.37.

## LOS FERROCARRILES DE EE. UNIDOS PAGARAN INTERESES EN ESTE AÑO

NUEVA YORK, noviembre 2. El presidente Buckland de la Corporación de Crédito Ferroviario, dice que espera que todos los ferrocarriles de primera clase puedan atender al pago de los intereses de este año.

## SUBEN LAS OPERACIONES SIDERURGICAS EN E. U.

NUEVA YORK, noviembre 2. Luis Mendoza y Cía. «Iron Age» dice que las operaciones siderúrgicas subieron en uno por ciento durante la semana.

**OBREROS DETENIDOS**

Los expertos arrestaron en la esquina de San José y Marqués González a los cigarreros Juan Llorens Ortega; Manuel Llorens Silva y Domingo Pellicer, porque los sorprendieron cuando repartían tarjetas de boicot contra determinadas industrias

## *BARCOS QUE SE ESPERAN*

**NOVIEMBRE 3.**

Quirigua de Puerto Limón, Florida de Key West.

**NOVIEMBRE 4.**

Atenas de Puerto Barrio, Cartago de New Orleans, Cuba de Tampa y Key West.

**NOVIEMBRE 5.**

Siboney de New York, Orizaba de Veracruz, Florida de Key West.

M.E.C.D. 2016

# Quedó concluso para fallo el juicio seguido contra los presos comunes que atacaron a los políticos

## ES PREFERIBLE LA ZAFRA LIBRE A LA PRODUCCION DE 2,700,000 TONELADAS

El Dr. Walfredo Rodríguez Blanca contesta alusiones hecha por el Secretario de Estado y de Hacienda, doctor Orestes Ferrara, en una entrevista periodística. Se dirige a él en una carta

El Sr. Walfredo Rodríguez Blanca, presidente, p. s. r., de la Asociación Nacional de Colonos y miembro de la Corporación Exportadora y del Instituto Azucarero, nos envía, con ruego de publicación, copia de una carta dirigida al doctor Orestes Ferrara, contestando algunas alusiones hechas por el Secretario de Hacienda en una reciente entrevista periodística.

Dice así la carta:

Octubre 29, 1932.

«Acabo de leer su interesante entrevista con «Carteles», en que usted dice: «vemos que hasta el señor Rodríguez Blanca, representante de los colonos, o sea de los más interesados en una zafra amplia, se muestra partidario de la restricción».

«Yo no tengo la pretensión de que persona de su altura, fije su atención en lo que yo haga, pero cuando usted me alude, tengo el derecho de esperar que haya estudiado el problema. No es justo que usted haga apreciaciones ligeras sobre mi conducta ni cuadra a sus responsabilidades de secretario múltiple dejar de decir toda la verdad de un problema en el que usted no puede alegar ignorancia.

»Y el problema, debe saberlo el doctor Ferrara, es de seguir dentro del Convenio Internacional Azucarero de Bruselas, o de abandonarlo. Si se sigue, también debe saberlo usted, hay que limitar nuestra zafra a 2.000.000 de toneladas, a las cuales se llega estimando factores que el gobierno ha fijado por decreto. Sólo a condición de que no nos excedamos de esa producción, se concede a Cuba una exportación a países fuera de Estados Unidos de un millón de toneladas. Sólo si ese millón se obtiene se puede llegar a exportar en 1933, cerca de tres millones de toneladas. Estos son hechos creados contra mi voluntad, puesto que he votado en el Instituto, como Viriato Gutiérrez y López Oña, en contra de nuestra permanencia dentro del Convenio.

La zafra amplia, que usted llama de 2.700.000 toneladas, se decretaría, como el año pasado, pero no se haría, también como el año pasado. Los colonos, como el año pasado, verían bajar el precio durante la zafra, pero sin su consentimiento, como el año pasado, verían parar la zafra, no tendrían la libre disposición de su cuota que se les niega por la Corporación del Azúcar y a todo esto es a lo que yo me niego a prestarme, y es por eso que voy más allá que usted y quiero zafra libre de verdad, no zafra amplia, que es una solución tímida, impropia de quien ha personificado siempre entre nosotros las teorías más radicales, las rebeldías más simpáticas.

»Ahora quisiera yo ir con usted en una rebeldía clara contra el Convenio y las medidas artificiales, pero me temo que esta actitud suya sería incompatible con su permanencia en las Secretarías del Gabinete y sospecho que las circunstancias van a privar a Cuba de un leader tan vigoroso como le hace falta y vamos a seguirlo viendo cultivar flores en ese su jardín florentino de que nos habla «Carteles».

Sabe que le admira,

(Fdo.) **Walfredo Rodríguez Blanca**».

## El Dr. Sandrino hablará sobre el tráfico aéreo

Ha sido invitado al C. Rotario, para que pronuncie allí una conferencia sobre tal tema

El doctor Rogelio Sandrino, ha sido invitado por el Club Rotario de la Habana para que en la sesión que en el día de hoy tendrá efecto, pronuncie una conferencia acerca de un tema interesante.

Hablará el señor Sandrino del tráfico aéreo, tema que le valiera el primer premio en el concurso celebrado recientemente por el Colegio de Abogados de la Habana.

La sesión promete ser muy interesante, proponiéndose concurrir la mayor parte de los socios del prestigioso Club de esta ciudad.

## ULTIMOS PARTES DE AVANCE

### *Pinar del Río*

#### Triunfo arrollador de los liberales

CONSOLACION DEL NORTE, noviembre 2. (Por telégrafo).—Un triunfo arrollador obtuvieron los liberales en las elecciones celebradas en el día de ayer. El candidato a alcalde Lorenzo Corrales, alcanzó dos mil cuatrocientos cuarenta y tres votos, don Pedro Fuentes, candidato al mismo cargo, sólo tuvo 100 votos. Los demás candidatos obtuvieron la siguiente votación: Pedro Corrales, 2443 votos; Alberto Herrera, 2551; Miguel Mora, 2551; Tito Galero, 2126. Herrera y Corrales son candidatos a representantes y los demás a consejeros.

**Corresponsal.**

### *La Habana*

#### Por 6,000 votos ganó Fariñas

MARIANAO, noviembre 2. (Por teléfono). La Junta Municipal Electoral de este término ha comenzado sus labores de escrutinio, trabajo que ha acometido en cuarenta y tres de los cuarenta y nueve colegios que aquí funcionaron el pasado día primero, faltando por escrutar solo seis colegios.

#### Los candidatos

Los candidatos que marchan en primera fila, con vista del mencionado escrutinio verificado ayer, son, de los partidos que se mencionan, los siguientes: Luis García Oviedo, Francisco Rossié, Feliciano Martínez, Rafael Navarrete, Gonzalo Andux, Carlos Llanes, Rogelio Santamarina, Camilo Prieto, Juan Elejalde, Félix Rosales, José O-Reilly, Alfredo García y Armando Herrera, liberales; Cándido González, Ceferino Alonso y Julio Alvarez, de tendencia conservadora; José B. Alemán, José Díaz y Alejandro Hernández, de los populares y Aurelio Sánchez y Antonio Allende, de la Unión Democrática local.

#### Los Progresistas no alcanzaron factor en Marianao

Los progresistas no tuvieron factor en el municipio de Marianao, contribuyendo a ello el retraimiento de los elementos que formaban en las filas del citado Partido.

#### La Alcaldía fué ganada por una mayoría de 6,000 votos

El triunfo del señor Fariñas, candidato a la Alcaldía de Marianao, ha sido por una mayoría de seis mil sufragios, según los partes que se vienen recibiendo en esta capital.

#### Terminadas las elecciones en Santiago de las Vegas

SANTIAGO DE LAS VEGAS, noviembre 2. (Por telégrafo).—Resultaron electos por gran mayoría, el señor Arturo Cobo Casal, Antonio Ruiz, que obtuvo casi la totalidad de la votación, y el capitán Vila, que alcanzó 3,498 votos, el primer puesto en la votación liberal.

**Corresponsal.**

### *Matanzas*

#### Probable resultado de las elecciones en la provincia de Matanzas

MATANZAS, noviembre 2. (Por Telégrafo).

Se cree que el resultado de las elecciones en la provincia de Matanzas, sea probablemente el siguiente: Gobernador, señor Israel Pérez, tres Representantes liberales que son Aquilino Lombard, Amado Finalés y Juan M. Haedo o Benigno González. Conservadores dos, que son los señores Porfirio Andreu y Salvador Guedes o Antonio de Armas. Dos populares: Coronel Fidel Fundora y Oscar Montalvo o el doctor Juan D. Byrne. Los Consejeros liberales señores Luis de León, Miguel Fundora, Cecilio Noble y Cristóbal Jorrín o Liberato de León. Conservadores Armando Lima y Guillermo Díaz Bango. Populares, doctor Nicolás Saavedra y Julián Santander.

El liberalismo ha perdido los municipios de Perico, saliendo el alcalde conservador doctor Angeles; en Pedro Betancourt, doctor Félix García, en Limonar, conservador Manuel Castañeda; en Agramonte, Manuel de la Cruz Gutiérrez y en Unión de Reyes, el popular, Agustín Aguiar Martí y se nos dice que los progresistas ganaron en Jovellanos.

#### Procesados por lesiones

El Juez de Instrucción de Cárdenas ha procesado a Antonio Iglesias Hernández y a Raúl Pérez Hernández, por un delito de lesiones, exigiéndoles fianza de 200 pesos.

También ha sido procesado por lesiones, en el Juzgado de Colón, Agustín F. Diego, quien agredió a María Victoria Figueroa en los momentos que ésta se hallaba hablando con su hermano Julio, de los mismos apellidos. Le ocasionó heridas con un cuchillo. El juez de esa población matancera le exige fianza de 300 pesos.

#### Robaron varios sacos de azúcar

El mayoral de la finca «Atrevido» ha denunciado que, del batey de la referida colonia, le han sustraído varios sacos de azúcar, ignorando quien haya sido el autor del robo.

**Corresponsal.**

#### El candidato de los Populares de Limonar se retiró

LIMONAR, noviembre 2. (Por Telégrafo).

Manuel Castañeda Hernández, candidato por el partido conservador para la alcaldía, resultó triunfante en las elecciones de ayer por más de 300 votos.

El candidato del partido Popular se retiró, votando los electores de éste por los conservadores.

**Corresponsal.**

### *Santa Clara*

#### Vázquez Bello obtiene mayoría

ESPERANZA, noviembre 2. (Por Telégrafo).

El Partido Liberal triunfó con gran mayoría y facilidad. El candidato a gobernador Dr. Vázquez Bello obtuvo 1,222 votos, el conservador 517 y el popular sólo 500.

Obtuvo el candidato a la alcaldía por el partido liberal, Dr. Bravo, 1,252 votos, el conservador Valentín Hernández 681 y Joaquín Mariano Fernández por los populares 596.

Entre los representantes liberales se encuentran en primer término, Diego Vázquez Bello con más de 1,400 votos, Ruiz Mesa con unos 1,400 y Capestany con más de 1,200; entre los conservadores Velaz, con 1,000 votos, Trinidad con 800 y Canut obtuvo cerca de 800. Entre los populares Berenguer y Palenque con más de 600 cada uno.

En el Colegio número 2 del barrio de Asiento Viejo que cuenta con 225 electores, es necesario hacer nuevas elecciones, pues fué completamente destruido, por las llamas, en la madrugada de ayer.

**Corresponsal.**

#### Mayoría liberal en Camajuaní

CAMAJUANI, noviembre 2. (Por telégrafo).—En las elecciones celebradas ayer obtuvieron mayoría los liberales, habiendo triunfado en toda la línea el candidato a la Alcaldía. Los conservadores ganaron casi todas las concejalías. Sólo le fué dable sacar un concejal al Partido Popular.

**Corresponsal.**

#### Muy ordenadas las elecciones en Santo Domingo

SANTO DOMINGO, noviembre 2. (Por telégrafo).—Se efectuaron las elecciones ayer dentro del mayor orden y mesura, acudiendo a las urnas el electorado conservador y liberal, con gran entusiasmo. Triunfó el doctor Prado Martínez Leyro, con 61 votos de mayoría. No se verificaron elecciones en el Colegio número 1, del barrio de de Arenas. Según los datos obtenidos ha triunfado también el candidato a representante Ricardo Campos Martínez, que ocupó el número uno en la candidatura.

**Corresponsal.**

#### Le llevaron la lámpara y otros objetos

SANTA CLARA, noviembre 2. (Por telégrafo.)—Ante la autoridad competente denunció Francisco Prado Almirante, de Calabazar de Sagua, que le alquiló a un sujeto nombrado Anselmo Moreno un salón para que lo destinara a bailes públicos, y que de dentro de un armario los concurrentes le llevaron un lámpara, un vaso y otros objetos. Para llevar a cabo dicha sustracción violentaron la puerta del mismo. Acusa como autores del hecho a Félix Cruz y a otros individuos.

#### Por antagonismos políticos

Ha denunciado Agustín Boch Fleites, de San Juan de los Yeras, que Celestino Callejas y otros individuos lo maltrataron de obra por ser él contrario a su política.

#### Lo amenazó de muerte

Ha denunciado Pedro Yeras, del Calabazar de Sagua, a las autoridades competentes que ha sido amenazado de muerte por un sujeto cuyo nombre verdadero ignora. Dice que dicho individuo es conocido por el alias de «Maguaraya», siendo sus antecedentes verdaderamente dudosos.

#### Fué arrollado por un automóvil de línea

Cornelio Lora Acosta ha denunciado que en la tarde de ayer fué arrollado por un automóvil de línea en el puente Manacas, del barrio de Taguayabón, en el término de Remedios, sufriendo lesiones de carácter graves. Acusa como culpable del accidente a Mariano Devel Cuni.

## *Una novedad electoral*

TODA competencia suele suscitar comentarios amargos o malévolos de los perdedores. ¿Qué no será en unas elecciones tan complicadas como las que acabamos de presenciar?

Para no usurpar las funciones propias del Bobo de Abela, vale más ahorrarnos juicios sobre supuestas combinaciones pecaminosas y tratar, en cambio, de interpretar la significación del hecho más notable de los últimos comicios: los candidatos divorciados de los electores; caso más novedoso e interesante que el retraimiento del electorado.

Los candidatos formaron dos grandes grupos: el de los que antes de abrirse los colegios tenían su triunfo por seguro, y ganaron; y el de los que presentían su derrota, y perdieron.

Tal acierto de previsión no sería raro en la Suiza de Europa, donde el electorado es beligerante y cada candidato sabe lo que puede esperar de las urnas.

Pero en la Suiza de América, sin propaganda efectiva y con un electorado equívoco, el acierto de los optimistas y el de los pesimistas en sus pronósticos respectivos, no puede atribuirse sino al poder de una enorme sugestión. Los que se propusieron triunfar, ganaron; los que se subordinaron a las ideas derrotistas, perdieron.

Tan convencidos estaban ambos grupos del resultado final, que nada práctico hicieron para influir sobre el ánimo de los electores. A los pocos románticos que van a pie al colegio, los dejaron votar de acuerdo con su conciencia, y a los ingenuos que esperaban orientaciones les sorprendió el cierre con la boleta en expectación.

Esta elisión del electorado por medio de las fuerzas mentales, es una auténtica novedad en la técnica electoral, que se traducirá en aumento copioso de aspirantes. Pero la faena no es tan fácil en la práctica, y requiere ejercicios y mortificaciones. A la postre sólo triunfarán los espíritus fuertes, capaces de una gran concentración.

Por su parte, ¿qué hará el electorado cuando se convenza de que la boleta no sirve ya más que para votar? ¿La romperá, como se dice que hicieron muchos al verse desdeñados el día primero?

No es probable, porque, al fin, se acabará por ver prácticamente que el retraimiento de los electores resulta contraproducente, y, porque a nadie le agrada pecar de balde.

Si en lo sucesivo el voto no ha de servir sino para una función romántica, el electorado quizás se decida a postular y elegir candidatos románticos, incapaces de decidir por sus propios medios su triunfo o su derrota.

Entonces quedará planteada la batalla decisiva entre el romanticismo y el materialismo, con la ventaja para el primero, de que ya conoce todos los camuflajes y las infidelidades de su adversario.

## EN EL PASEO

**Por ABELA**

—Aquí dice que el Gobierno se acaba de cubrir de gloria . . .
—Ahora vamos a ver lo que dice Foujita . . .

## EN HABANA, CAMAGUEY Y SANTA CLARA GANARON MAYORIA LOS LIBERALES

En Pinar del Río solamente en un término tuvieron mayoría los conservadores. Resultado de los escrutinios en toda la Isla, según los partes llegados a la Secretaría de Gobernación

Continuó ayer, durante el día y la noche, hasta las doce, funcionando la Oficina Electoral organizada en la Secretaría de Gobernación.

De los datos facilitados a la Prensa aparecen escrutados, en la Provincia de la Habana, 140 colegios, faltando por escrutar 466.

Arrojan los escrutinios últimamente celebrados el siguiente resultado:

En la Provincia de la HABANA: liberales, 19,570 votos para gobernador; conservadores, 5,272; populares, 284; y progresistas, 413.

MATANZAS: liberales, 2631; conservadores, 398; populares, 33; faltando por escrutar 243 colegios.

PINAR DEL RIO: liberales, 4080; conservadores, 6815; populares, 1; progresistas, 0; faltan por escrutar 125 colegios.

SANTA CLARA: liberales, 4437; conservadores, 1929; populares, 1168; progresistas, 11; faltan por escrutar 522 colegios.

ORIENTE: liberales, 1893; conservadores, 1023; populares, 367; faltan por escrutar 616 colegios.

**ESCRUTINIOS PARCIALES DE TERMINOS**

**HABANA**

LA SALUD: liberales, 927; conservadores, 72; populares, 0; progresistas, 0.

ISLA DE PINOS: liberales, 783; conservadores, 79; progresistas, 0; populares, 0.

QUIVICAN: liberales, 1015; conservadores, 180; populares, 0; progresistas, 0.

BATABANO: liberales, 1835; conservadores, 228; populares, 1; progresistas, 83.

CAIMITO DEL GUAYABAL: liberales, 1450; conservadores, 0; progresistas, 0; populares, 0.

MELENA DEL SUR: liberales, 1780; conservadores, 96; populares, 0; progresistas, 0.

SAN ANTONIO DE LOS BAÑOS. Liberales 822; conservadores 96; progresistas 0; populares 0.

SAN NICOLAS. Liberales 1268; conservadores 219; populares 17; progresistas 0.

**MATANZAS**

MATANZAS. Liberales 1147; populares 1371; conservadores 41; progresistas 0.

JAGUEY GRANDE. Liberales 704; conservadores 1; populares 2.

MANGUITO. Liberales 948; conservadores 757; populares 4; progresistas 0.

MAXIMO GOMEZ. Liberales 362; conservadores 116; populares 1; progresistas 0.

PEDRO BETANCOURT. Liberales 1086; conservadores 892; populares 0; progresistas 1.

SAN ANTONIO DE CABEZAS. Liberales 1259; conservadores 322; populares 0; progresistas 0.

**PINAR DEL RIO**

MARIEL. Liberales 991; conservadores 0; populares 2; progresistas 0.

CABAÑAS. Liberales 1275; conservadores 0; populares 38; progresistas 108.

CONSOLACION DEL SUR. Liberales 1045; conservadores 3282; populares 0; progresistas 0.

VIÑALES. Liberales 268; conservadores 1899; progresistas 0; populares 0.

**SANTA CLARA**

CORRALILLO. Liberales 418; conservadores 249; populares 4; progresistas 0.

CAIBARIEN. Liberales 1110; conservadores 302; populares 827; progresistas 13.

REMEDIOS. Liberales 1245; conservadores 868; populares 350; progresistas 0.

CALABAZAR DE SAGUA. Liberales 845; conservadores 563; populares 0; progresistas 0.

**CAMAGUEY**

CIEGO DE AVILA. Liberales 1559; conservadores 1380; populares 57; progresistas 1.

**ORIENTE**

VICTORIA DE LAS TUNAS. Liberales 624; conservadores 232; populares 1; progresistas 0.

GUANTANAMO. Liberales 449; conservadores 505; populares 394; progresistas 0.

HOLGUIN. Liberales 639; conservadores 115; populares 394; progresistas 0.

PUERTO PADRE. Liberales 391; conservadores 52; populares 22; progresistas 0.

#### Intentaron robarle

Al policía municipal del barrio de Aguada Moya, en Vueltas, denunció Antonio Pérez, de la misma vecindad, que los cacos intentaron penetrar en su casa para robarle. Ignora quiénes hayan podido ser los autores de esta tentativa.

**Corresponsal.**

#### Mayoría liberal

CIFUENTES, noviembre 2. DIARIO, Habana.

Estímase aquí que el candidato liberal a la Alcaldía ha ganado por unos 300 votos de mayoría. Las elecciones han sido tranquilas y honradas.

#### Resultado de las elecciones en Sagua

SAGUA LA GRANDE, Nov. 2.

El resultado de las elecciones de ayer en la jurisdicción de Sagua, es el siguiente: Colegio número 1 del Este, liberales 139; conservadores, 145; número 2 del Este, liberales, 97; conservadores 92; número 3 del Este, liberales 137; conservadores 156; número 4 del Este, liberales 120; conservadores 116; número 5 del Este, liberales 37; conservadores 136; y en el colegio número 6 del Este, liberales 74; conservadores 92.

En los colegios Oeste número 1, liberales 116; conservadores 139; Oeste 2, liberales 97; conservadores 95; Oeste 3, liberales 105; conservadores 95; Oeste 4, liberales 89; conservadores 94; Oeste, 5, liberales 76; conservadores 97; Oeste 6, liberales 124; conservadores 142.

En el colegio de Jumagua número 1, liberales 148; conservadores 132; Jumagua número 2, liberales 152; conservadores 120; Jumagua 3, liberales 109; conservadores 110; Jumagua 4, liberales 145; conservadores 131; Jumagua 5, liberales 163; conservadores 106; Jumagua 6, liberales 98; conservadores 100; Jumagua 6, liberales 111; conservadores 115.

De Isabela: número 1, liberales 149; conservadores 127; número 2, liberales 154; conservadores 137; número 3, liberales 139; conservadores 97.

Sitiecito: número 1, liberales 136; conservadores 140; número 2, liberales 192; conservadores 159.

Nodarse número 1, liberales 174; conservadores 117; número 2, liberales 140; conservadores 196.

Otros colegios: Chinchilla, liberales 102; conservadores 104; Mal Paz liberales 179; conservadores 157.

Total de votos: liberales 3,602. Conservadores 3,447. Mayoría liberal 155 votos.

Los escrutinios a cargos provinciales celébranse con lentitud, según me informan. El Gobernador, Juan A. Vázquez Bello triunfó por abrumadora mayoría. Para representantes figuran en primer término, Ruiz Mesa, Capestany, Ricardo Campos, Elio Alvarez, Canut. Reina completa tranquilidad, no habiendo que lamentar incidentes.

**Corresponsal.**

## Juicio contra varios presos, por lesiones

Se les acusa de haber atacado a los presos políticos, muchos de los cuales quedaron graves

Ayer tarde fueron juzgados en la Cárcel de esta ciudad, establecida en el Castillo del Príncipe, los presos comunes Gumersindo Cortizo, Angel Pérez Abreu, Eladio Ara, José R. López, Raúl Díaz Jaureguizar, Roque Echevarría, Enrique Valdés Díaz, José R. Izquierdo, José L. León y Ernesto Tapia, acusados de haber atacado con tijeras, punzones, cuchillos, y otras armas blancas a los presos políticos Manuel A. de Varona Loredo, Oscar Andino, Bernardo Blanco, Ildefonso Triana, Raúl Díaz Argüelles, José Ramón Mora, Ismael Seijas, Augusto Valdés Miranda, Oscar L. Murphy, Delfín Laurent, Nicolás Pérez Lavín y Juan M. González Rubiera, que se encontraban recluidos en la galera número 11, el 30 de diciembre del pasado año.

En el salón de actos de dicho establecimiento penal se constituyó el Tribunal de la Sala Tercera, presidido por el doctor Francisco Llaca Argudín; de fiscal actuó el doctor Francisco Chacón Carbonell; la acusación particular estuvo a cargo de la doctora señorita Berta Darder y la defensa a la de los doctores José Rosado Aybar y César Lorié.

Los encausados negaron su participación en los hechos, sosteniendo los atacados sus cargos contra aquéllos.

El fiscal mantuvo su petición, pidiendo dos años, cuatro meses de prisión para cada uno de los acusados, más ciento ochenta días de encarcelamiento por lesiones graves y menos graves. La doctora señorita Darder interesó la pena de catorce años, ocho meses y un día de reclusión, sosteniendo que se atrata de un delito de asesinato frustrado.

Y los defensores, doctores Rosado Aybar y Lorié mantuvieron la solicitud de absolución de sus patrocinados, alegando su inocencia en los hechos que se les imputan.

El acto quedó concluso para fallo.

#### Las elecciones en Morón

MORON, noviembre 2. (Por telégrafo).—El triunfo conservador en este Término municipal dió por resultado la elección de Manuel Pardo Jiménez, para alcalde municipal, habiéndose llevado a cabo las elecciones, con el mayor orden.

Hasta el presente momento no se sabe los candidatos eletos para los cargos de concejales, representantes y consejeros, debido a que se encuntran sin escrutar todavía algunos colegios.

**Corresponsal.**

#### La Alcaldía de Manzanillo

..MANZANILLO, noviembre 2. (Por telégrafo).—Las impresiones generales hasta el presente, son de que el candidato conservador, señor Mariano Boffill, ha ganado la Alcaldía por unos 50 votos de ventaja.

**Corresponsal.**

#### SALUDANDO AL PRESIDENTE

En la mañana de ayer estuvieron en la mansión presidencial los señores Mr. Frank B. Mahoney y Archeck Jones, presidente y vicepresidente de la Compañía Cubana de Electricidad, los cuales hicieron una visita de cortesía al Jefe del Estado. Acompañaban a dichos distinguidos visitantes el señor Castañeda, manager de dicha compañía.

## SOLO FUERON ESCRUTADOS AYER, 5 DE LOS COLEGIOS ELECTORALES DE LA HABANA

Ayer fueron escrutados: Colón 5, Puentes Grandes 4, Príncipe 5, Arroyo Apolo 1, Peñalver 6, y San Lázaro 1. Sólo pudieron contarse los sufragios obtenidos por cuatro progresistas. Notas

La Junta Municipal Electoral continuó ayer sus trabajos, con la diferencia de que las dos sesiones celebradas no fueron como la que se llevó a cabo el pasado día comicial, que tuvo carácter permanente. Ayer, se constituyó en «Junta de escrutinio», desde las siete de la mañana, con receso de once a dos, hasta las seis de la tarde, en que fué suspendida la sesión para continuarla hoy a las ocho de la mañana.

Actuó como presidente el que desempeña, titularmente, esas funciones, doctor Eduardo C. Lens.

El local de la Junta estuvo concurrido por numerosos candidatos a distintos cargos electivos y por representantes de los mismos que iniciaron sus trabajos de anotaciones, según se iba cantando el número de sufragios obtenido, en los respectivos colegios electorales, por cada candidato.

Los colegios que se escrutaron ayer, durante el día, fueron el número 1 del barrio de San Lázaro; 5 de Colón; 4 de Puentes Grandes; 5 de Príncipe; 6 de Peñalver y 1 de Arroyo Apolo, en cuyos seis colegios el resultado de la votación acusa lo siguiente:

**REPRESENTANTES LIBERALES**

| | |
|---|---|
| 1.—Alfredo Hornedo | 1.176 |
| 2.—Manuel A. Espinosa | 1.041 |
| 3.—Generoso C. Marquetti | 1.004 |
| 4.—Gregorio Guas Inclán | 935 |
| 5.—Jorge Vila Blanco | 927 |
| 6.—Ignacio H. Franch | 732 |
| 7.—Antero Navarro Peláez | 719 |
| 8.—F. G. Sarrain G. Quirós | 681 |
| 9.—Antonio Bosch Martínez | 643 |
| 10.—Mario G. Mendoza | 581 |
| 11.—Gustavo G. Sánchez | 557 |
| 12.—Carlos M. Sterling | 523 |
| 13.—Gustavo Parodi | 478 |
| 14.—José M. de la Cuesta | 398 |
| 15.—Silvestre Anglada | 337 |
| 16.—Ernesto E. Menció | 153 |
| 17.—Miguel A. Cisneros | 106 |

**CONSEJEROS PROVINCIALES**

| | |
|---|---|
| 1.—Raoul Guillot Faccio | 1.004 |
| 2.—Manuel Vega Prieto | 928 |
| 3.—Diego Fernández Roca | 924 |
| 4.—Pedro P. Echarte | 628 |
| 5.—Antonio Madan Valdés | 584 |
| 6.—Ricardo Morejón | 547 |
| 7.—Severiano Pulido | 452 |
| 8.—Santiago V. Hernández | 335 |
| 9.—José Díaz Valdivia | 109 |

**REPRESENTANTES CONSERVADORES**

| | |
|---|---|
| 1.—Miguel A. Monedero | 922 |
| 2.—Manuel C. Mena | 728 |
| 3.—Miguel A. de León | 577 |
| 4.—Antonio Peña | 569 |
| 5.—Emilio Sardiñas | 554 |
| 6.—Gonzalo A. Zúñiga | 506 |
| 7.—Casimiro E. R. Cartas | 465 |
| 8.—Pío Arturo Frías | 312 |
| 9.—Gustavo P. Quintana | 253 |
| 10.—Wifredo H. Brito | 173 |
| 11.—Alberto R. Martell | 94 |
| 12.—José B. Zuáznabar | 81 |
| 13.—Antonio Benítez | 72 |
| 14.—Antonio B. Simon | 70 |
| 15.—Francisco D. Méndez | 63 |
| 16.—Alfredo Lora | 57 |
| 17.—Emilio F. Camus | 48 |

**CONSEJEROS CONSERVADORES**

| | |
|---|---|
| 1.—José A. Caiñas | 789 |
| 2.—Oscar Artola | 639 |
| 3.—Ramón Casas | 583 |
| 4.—Oscar M. Muñoz | 458 |
| 5.—Pedro Urra Prieto | 362 |
| 6.—Benito F. Alonso | 362 |
| 7.—Miguel F. Trías | 183 |
| 8.—Evelio Pou Mazón | 111 |
| 9.—Miguel Ocejo Suárez | 100 |

**REPRESENTANTES POPULARES**

| | |
|---|---|
| 1.—Roberto de Carrerá | 1.132 |
| 2.—Antonio Riva | 753 |
| 3.—Gustavo Herrero | 438 |
| 4.—Antonio Irajzoz | 438 |
| 5.—Juan Ramón Mencía | 412 |
| 6.—José Guillén Guerra | 247 |
| 7.—C. Jiménez de la Torre | 239 |
| 8.—Félix Ayón Suárez | 231 |
| 9.—Carlos Manuel Palma | 181 |
| 10.—José Ramón Cruells | 100 |
| 11.—Enrique Zayas | 56 |
| 12.—Lorenzo Llodrá Molina | 45 |
| 13.—Oscar Zayas | 30 |
| 14.—Julio Cuéllar del Río | 29 |
| 15.—Armando Leret | 27 |
| 16.—Juan Manuel Alfonso | 27 |
| 17.—Andrés Pérez Chaumont | 26 |

**CONSEJEROS POPULARES**

| | |
|---|---|
| 1.—Juan Antonio Vistuer | 465 |
| 2.—Ramón Rivero Aguiar | 354 |
| 3.—Santiago Freire | 217 |
| 4.—Eduardo María Miranda | 215 |
| 5.—Ramón Valera Galiano | 208 |
| 6.—Federico S. León | 194 |
| 7.—Francisco Hernández | 169 |
| 8.—Benito Raurell | 93 |
| 9.—Oscar Lunar | 40 |

**REPRESENTANTES PROGRESISTAS**

Sólo pudieron contarse los sufragios obtenidos por los primeros cuatro candidatos a Representantes por el Partido Progresista, habida cuenta de que a partir del candidato que ocupa el quinto lugar, la relación de boletas votadas carecía de la línea en que se consignan los votos de los restantes referidos candidatos, siendo que la Junta acordase elevar una consulta a la Junta Provincial, a fin de ver si se disponía o no seguir el escrutinio con el pliego de escrutinio.

Según pudo ser observado por el público, candidatos y reporters que presenciaron los trabajos escrutadores de la Junta ayer, la dificultad de referencia se debe a la casa impresora.

**CONSEJEROS PROGRESISTAS**

| | |
|---|---|
| 1—José Toscano Díaz | 184 |
| 2—Carlos T. de la Güera | 77 |
| 3—Pedro Valdés Fuentes | 53 |
| 4—Oscar Montoro | 57 |
| 5—Luis Broderman | 50 |
| 6—Arturo Latour | 49 |
| 7—Raúl Rosado Aybar | 46 |
| 8—Enrique J. Barbero | 43 |
| 9—Abelardo M. Pérez | 40 |

**EL ESCRUTINIO DE HOY**

Hoy continuará la Junta, verificando el escrutinio durante las horas de la mañana y de la tarde.

**LOS CANDIDATOS A GOBERNADOR**

Los candidatos a gobernador provincial han alcanzado, en los cinco citados colegios ayer escrutados, la siguiente votación:

| | |
|---|---|
| Antonio Ruiz Alvarez | 960 |
| José Emilio Obregón | 336 |
| Pablo Figueredo | 14 |
| Julio Morales Broderman | 7 |

## PALACIO

Desde muy temprano ya se encontraba ayer el Presidente de la República en su despacho privado del tercer piso. El Jefe del Estado, después de conocer las últimas noticias relacionadas con los comicios en el interior de la República, recibió a los Secretarios de Agricultura e interino de Instrucción Pública, General Molinet, al de Estado e interino de Hacienda, doctor Ferrara y al Jefe del Ejército, General Herrera, quien le dió cuenta de los parte recibidos en el Estado Mayor sobre los sucesos ocurridos en distintos lugares del interior, con motivo de las elecciones.

**FERRARA DESPACHA CON EL PRESIDENTE**

El Secretario de Estado e interino de Hacienda, doctor Ferrara, concurrió ayer a la mansión presidencial, despachando con el Presidente de la República asuntos de las Secretarías a su cargo, recogiendo la firma de varios decretos de Hacienda.

**EL PRESIDENTE DEL SUPREMO**

El presidente del Supremo, doctor Vivancos, estuvo ayer en Palacio, con objeto de interesarse por el estado de salud de la primera dama de la República, la cual se encuentra desde hace varios días indispuesta.

**SOBRE EL AFFAIRE DE LAS PAPAS**

El Fiscal de la Audiencia de esta capital, doctor Recaredo García, que visitara ayer al Jefe de la Nación, informó a los periodistas, cuando se retiraba de Palacio, que en breve dictará las conclusiones defintivas en el escandaloso affaire de las papas.

**EL SUBGERENTE DEL CHASE EN PALACIO**

Acompañado de Iseñor López, administrador del Chase National Bank estuvo ayer en la mansión presidencial, Mr. Finlay, Subgerente de dicha institución bancaria, en visita de cortesía al Jefe del Estado. No obstante, créese que dicha visita este relacionada con asuntos relacionados con dicho banco y el gobierno cubano.

**REUNION DE LOS MIEMBROS DEL INSTITUTO AZUCARERO CON EL PRESIDENTE**

El Presidente de la República reunió ayer tarde en su despacho a los miembros que integran el Instituto Nacional para la Estabilización del Azúcar, para dejar ultimados los detalles, en relación con la firma del decreto por el cual se fijará el montante de la próxima zafra y la fecha en que deberá comenzar la molienda. En esta reunión en que tomaran parte el presidente del Instituto, doctor Viriato Gutiérrez y el Secretario de la Presidencia, doctor Guerra, el Jefe del Estado impartió su aprobación a las recomendaciones hechas por el citado organismo azucarero, acordándose que por la tarde sería firmado por el Ejecutivo el decreto en cuestión de que damos cuenta en otro lugar de esta misma edición.

**CARRERA Y ONETTI VISITAN AL PRESIDENTE**

El Secretario de Obras Públicas, ingeniero Onetti, acompañado de su sobrino el señor Carrerá, candidato a representante en las elecciones que acaban de celebrarse, visitó ayr al Jefe del Estado, saludándole.

**DECLARACIONES DEL SENADOR DOCTOR VIRIATO GUTIERREZ**

El senador doctor Viriato Gutiérrez, interrogado ayer por los periodistas en su despacho del Palacio Presidencial, hizo las siguientes declaraciones acerca de las elecciones que acaban de celebrarse n toda la República.

«A pesar de cuanto se diga en contrario, el gobierno se ha cubierto de gloria en estas elecciones, porque las ha conducido con absoluta imparcialidad, como lo prueba el resonante triunfo que han obtenido los partidos adversarios, ganando una cantidad considerable de alcaldías en toda la República y algunas tan importantes como las de Santiago de Cuba.

«Es muy difícil—continuó diciéndonos—echar la culpa al gobierno, de las dificultades privadas para poder cumplir fantásticas ofertas, que al no verse realizadas, producen el desaliento y el retraimiento de los que no tienen más estímulos ni ideales que esas mismas ofertas».

**NUEVAMENTE SUSPENDIDAS LAS GARANTIAS CONSTITUCIONALES**

De acuerdo con el decreto presidencial recientemente dictado por el cual se restablecían las Garantías Constitucionales para poder celebrarse las elecciones en toda la República, una vez verificadas éstas, desde las doce de la noche del día primero de noviembre, automáticamente han quedado suspendidas de nuevo en toda la República. Con tal motivo ha sido circulada esta noticia a los Jefes de Distritos Militares, a los efectos correspondientes.

**EL RESULTADO ELECTORAL EN ORIENTE**

En la provincia oriental han sido ganados por los Conservadores los términos de Jiguaní, Caney, Songo, Cobre, Santiago de Cuba, San Luis, Campechuela, Yateras y Gibara. En cuanto a los términos de Guantánamo y Manzanillo, unos dan ganados por los populares y otros por los liberales el primero de dichos términos y en cuanto al segundo se lo atribuyen, de una parte los Conservadores y de otra los Liberales.

M.E.C.D. 2016

# Bromas y Veras

Por J. ARISTIGUETA

LA edición de DIARIO DE LA MARINA de ayer, publica el discurso del Excmo. señor Rafael Forns, dicho por radio el domingo último, en el que da una rápida visión del panorama de actividades de gobierno en la República española. Y repite lo que tantas veces he dicho: que la España que ofrecen los cables, no aparece por ninguna parte en España.

El discurso es breve, para lo amplio de su visión, conciso y claro. Es una síntesis sencilla y firme.

No conozco (no conocía) al señor Forns; ya nos conocemos.

Era inevitable, porque aquí a poco de tratarnos, ¡nos conocemos todos!

Donde no los y nos conocen, parece que es en España.

Hoy no estoy para bromas: El espectáculo de las elecciones ha sido una cosa muy seria, y todos nos sentimos graves.

Y si, sobre ésto, coge uno el periódico y lo abre por la página de las finanzas, se acaba el humor de una vez.

Así yo, que me encuentro con un título a toda página, en que se advierte que: «El mundo necesita nuevos métodos para que subsista la estructura económica que rige en la actualidad».

Y no lo entiendo: Si es con nuevos métodos, no puede subsistir la estructura económica actual. A nuevos métodos, nueva estructura.

La cosa se explica con el cable que da lugar a este título, que dice que en los Estados Unidos se pide una inflación monetaria de cinco mil millones, lo menos.

¿Y son esos los nuevos métodos? Supongamos que ya están «fabricados» los cinco mil millones más. ¿Y qué? ¿Se da por ello trabajo a los que huelgan forzosamente? La «estructura económica actual» sostiene la peregrina teoría de que hay exceso de producción, y el capital se ve perjudicado porque su dinero está metido en sobrantes. ¿Se dará ese dinero inflado al capital, sobre sus sobrantes? No, a buen seguro, como nadie dará un centavo a nuestros colonos y hacendados sobre azúcares que no tienen mercado.

¿Pero es que olvidamos que el dinero no es otra cosa que un valor representativo de obra hecha? Y si la obra hecha sobra, al par que se almacenan algodón, azúcar, aceite, trigo, sedas, etc., etc., se almacenará dinero: Y tendremos un sobrante más; el exceso de dinero, por la misma causa: ¡por superproducción! Sin perjuicio de que, así como ahora se mueren de hambre los obreros, pegaditos a las paredes de los almacenes abarrotados de sobrantes, luego seguirán hundiéndose en quiebras fantásticas, como las que están sucediéndose, los industriales y comerciantes, pegaditos a las paredes de los bancos abarrotados de dinero.

Por tanto, esa inflación es un buñuelo; un buñuelo de viento. Y lo que tenga de nuevo esa estructura económica, que me lo claven aquí.

Por su parte, el gobernador del Banco de Londres dice, con una ingenuidad de arcángel, que: «Las dificultades son vastas, ilimitadas. Creo que las cosas serían distintas si todos los países marcharan juntos, pero no es posible».

Marcharan juntos, ¿a dónde? Porque juntos marchan, a la destrucción. Juntos marchan de espaldas a la verdad del problema: jamás ha habido un acuerdo más perfecto, para desconocer que «el mundo necesita nuevos métodos para que NO subsista la estructura económica que rige en la actualidad», porque esa estructura económica (¡no la fiduciaria, que no tiene nada que ver en este asunto!) ha sido una mentira mantenida mientras se le pudo echar la culpa del hambre, a la Naturaleza (que era, por parte de los buenos creyentes, caer en el sacrilegio de echarle la culpa a Dios, a cuya bondad rogaban para remediar el mal de las secas o de las inundaciones).

Pero ya no se le puede pedir al pueblo que sufra el hambre resignadamente, porque «el Cielo» ha querido arrasar las cosechas. El Cielo, hoy, ha querido que no lo calumnien y ha dado al hombre medios para que tenga comida sobrante: Y unos hombres lo acaparan, o no lo distribuyen bien, y lo arrojan al mar, o lo queman, o impiden que se produzca, mientras otros sufren hambre doble; el hambre del pan, y el hambre de la justicia de que se lo niegan habiéndolo de sobra.

No hay, por tanto, que inflar nada: Hay que sentar a la opipara mesa a todos los hombres, y sólo entonces creeremos que hay economistas en el mundo.

Porque el economista es un idiota, si cree que explota al hombre cuando trabaja. Ya está demostrado que no, y he ahí uno de los principios económicos que hay que cambiar:

El Capital no explota al Trabajo, aunque hasta aquí se creyó que sí. Obsequio al Capital con este descubrimiento, que me están dando ganas de patentarlo. El Capital «explota al que come. Al que no come no hay quien lo explote.

Y por tanto, si los economistas fueran hombres de ciencia, harían que comieran todos, para explotarlos mejor.

## FUERON PROCESADOS LOS VIGILANTES QUE MATARON AL HACENDADO PALOMINO

El juez de Instrucción de Marianao, doctor Rodolfo Nogueiras, procesó ayer con exclusión de fianza, en causa incoada por asesinato, a los vigilantes Herminio Piar Martínez y Carlos Tellez Sánchez, marcados con los números 121 y 182, respectivamente, que, como se recordará, fueron los que mataron a balazos, en la playa de Banes, al rico colono de Caimito de Guayabal, Luciano Palomino Hernández Trevejos, en los momentos que se habían dirigido a ese lugar para proceder a su arresto por tener noticias de que dicho hacendado, había de recibir un cargamento de armas por la referida playa, para ciertos planes revolucionarios.

Los procesados han quedado recluídos en el vivac de Marianao, para más tarde ser trasladados a la cárcel.

NEVERAS TRADE MARK OSOBLANCO
ELECTRICAS Y DE HIELO
EN MUEBLERIAS Y FERRETERIAS

Ratas, Ratones y Cucarachas, mueren rapidamente al comer
STEARNS' Electric PASTE
usado con verdadero éxito desde hace 55 años. Devolvemos el dinero si falla.

## Estado del tiempo

Nota del mediodía del miércoles:

La perturbación que cruzó ayer cerca de Puerto Rico ha desaparecido. Otra perturbación ciclónica de bastante intensidad, que aparentemente tuvo su origen en la parte sur del Mar Caribe oriental, se encontraba esta mañana a unas cien millas aproximadamente hacia el norte o nortenordeste de Curazao, al norte de Venezuela, moviéndose por bajas latitudes hacia el oeste. En todo el Mar Caribe y Antillas hay barómetro bajo. En el Golfo de Méjico, hacia el norte sobre los Estados Unidos hay altas presiones con buen tiempo y también en el Atlántico al norte de las Antillas.

Pronóstico para el jueves: Tiempo variable, con algunos nublados y lluvias a intervalos. Iguales temperaturas, vientos del nordeste al este con fuerza de brisote, posiblemente algo fuertes a ratos.

Observatorio Nacional

TEMPERATURAS LOCALES

Durante las últimas 24 horas se han registrado las siguientes temperaturas en centigraos:

Máxima, 28-2.
Mínima, 22-9.
Media: 25-5.

# MATANCERAS

ALICIA URRECHAGA

La novia de ayer.

Viene hoy a mis «Matanceras» completando la nota que adelantara en la anterior correspondencia, la foto de la gentilísima mademoiselle, cuya mano acaba de ser pedida por el correcto y caballeroso joven Enrique Almirall.

Felicitaciones muchas ha recibido Alicia, en aquella Quinta «La Panchita» mansión señorial del quartier de Bellamar, donde hoy reina la más grande alegría.

### ARROLLADO

En Zanja y Aguila, sufrió graves lesiones ayer tarde, Andrés Valera Beñal, de 54 años, vecino de Amistad 64, que les causó al arrollarlo el automóvil 33293, manejado por Tranquilino Carrillo Mato, de Picota 26.

Alicia y Enrique.

Cuan divinamente suenan así unidos, los nombres de los que unidos habían sus corazones, desde la más tierna infancia.

Se aman la señorita Urrechaga y el joven Almirall, desde que alboreó en ellos, la esplendente juventud que hizo brotar en sus almas el perfume de una fragante pasión.

SANTA SILVIA

Esa la festividad de hoy.

Sea mi primer saludo para la bella y gentilísima esposa de nuestro Director la siempre elegante Silvia Hernández Lovio de Rivero.

De abolengo matancero, tanto por la rama paterna de los Hernández Miró, como de la materna de los Lovios y de Ximeno cuenta en esta sociedad la distinguidísima señora, con afectos y simpatías grandísimas.

Es también el santo de su nija Silvita, adorable jeune fille, que es colegiala del Sagrado Corazón de Jesús, el aristocrático plantel habanero.

Hasta aquella casa de la loma del Mazo, el viejo solar del primer Conde del Rivero, llegarán hoy para las Silvias del afecto de Pepín, las más sinceras felicitaciones.

Con las flores todas de nuestros jardines.

Una interesante dama matancera celebra hoy su santo: Silvia Caballero de Ojanguren, la esposa del Gran Maestro de Música, que es como he dicho repetidas veces, la más caracterizada autoridad musical de Matanzas.

Silvia Oña de Lles, de noble abolengo y linajuda familia.

Y Silvia Labourdette y Silvia Hernández Boissier.

Silvia Sarasúa, una de las figuras más arrogantes que pasea por nuestros salones. La señorita que acaba de hacerse cargo de la antigua Academia Miranda, es de los más valiosos factores de nuestra intelectualidad.

Un último saludo

Para a blonda Silvia Ortiz, la hija de aquel eminente galeno que se llamó el doctor Julio Ortiz Coffgny

Día de halagos hoy para Silvia porque a su residencia de la calle de Byrne, —la casa solariega de sus mayores—la más suntuosa mansión matancera, llegarán en esta fecha para la señorita Ortiz, saludos infinitos de congratulación.

Felicidades.

DIA DE DIFUNTOS

Horas de evocaciones.

La mañana lluviosa y el cielo gris, como si a tono con la tétrica fecha, contribuyera la naturaleza, a la languidez de este día, en que reverencia mos a los que se fueron.

Destilan gotas perladas los sauces de la Necrópolis, que se funden con perlas también que de muchos ojos destilan.

Canturrean los pinos su suave canción y sobre la blancura de los mármoles, las flores lozanas, por el rocío de la lluvia, exteriorizan el recuerdo y el cariño de los que en el mundo quedamos, llorando a los que ya no existen.

Vagando por las Avenidas de la ciudad de los muertos, van desfilando por nuestra mente, figuras y nombres que se van perdiendo en la bruma de los tiempos. La Matanzas de ayer resurge como en ninguna otra parte, tras de aquellos muros del cementerio. Los antiguos apellidos que tanto lustre dieran a la Atenas allí están catalogados como en forma de índice para conocimiento de las actuales generaciones.

Los matanceros emigrados—que son tantos—tienen allí su rincón para venir a dormir a la tierra amada, el sueño de la eternidad.

Paseando por la Necrópolis, es que se da uno cuenta de cuanto ha absorbido la Habana a ésta, su vecina sociedad.

Muchas de las más encumbradas casas de la élite del Almendares, tiene su matriz en la Yucayo y aunque se alejen los matanceros, a Matanzas vuelven para aquí ser enterrados.

No ha mucho se abrió el panteón de la familia de Hernández, para recibir los restos de Alfredo Hernández Huguet.

En el transcurso del año que corre, abrióse también el panteón de los Ortiz, para el enterramiento de Alberto y Amelia que fallecidos en la Habana, recibieron aquí cristiana sepultura.

En la bóveda de los Schweyer, ya descanta Alejandro Barrientos, traído también hace apenas tres meses.

Y los Sánchez y los Torrientes, y los Soler y los Baró y los Ulmo, y los Tolón, vienen a reposar a la ciudad de sus cuna do quiera los sorprenda la muerte.

En nuestra visita al santo recinto este año, cuántos nuevos moradores anotamos ayer.

Una de las más recientes llegada allí en agosto, fué la señora viuda de Horta, Isolina Burgos que con Don Pedro, unida ya en la eternidad, reposa bajo la misma fosa.

Del novecientos treinta y dos son también Marino Jaén, y Bonifacio Menéndez, y Alfredo Lima y el Magistrado Zayas, y Nena Montaño y Natalí de Armas y Don Juan Menéndez.

Y con anterioridad ¿cuántos, cuántos a los que no volveremos a ver?

Colmadas de flores aparecían las tumbas de Monín y Ernesto Peralta, de Aida Veracierto y Luis Díaz, de José Agustín Pita y Fernando Arburua, de Antonia Rodríguez y Armando Carnot, de Rosa Hernández y Abelardo Amézaga, de Ufita Tió y Antonio Font, de Agustín Solaún y Roberto Andux, de Remigio Flor y Leopoldito Pollo.

Hay perfume de cariño también en el panteón de Lamadrid, en el de Ximeno, en el de Otto Meyer, en el del Dr. Parra, en el de Lucrecia Herques, en el de Adolfo Hernández, en el de Antonia Solís de Pagés, y Lourdes Gounourd, Elvira Tolón, Segundo Botet y Fredy Heydrich.

La antigua capilla del Cementerio es hoy osario de los mártires de la Independencia y en torno a la urna de mármol en que se guardan las sagradas cenizas de los soldados de la Patria, hay a montones.

Solo una tumba de las que visitamos ayer, llora melancólica la indiferencia que para ella hay.

Es la del más romántico de los que habitan en aquel recinto: la tumba de Milanés, la del pobre poeta olvidado y preterido.

Ni una rosa ni una lágrima sobre aquel mármol del hombre que tan tiernamente cantó al corazón de los humanos.

Pero no necesita flores el poeta.

Porque para inmortalizarlo en la mente de los matanceros, estarán las estrofas de «Su alma...», «El Beso» y «La Madrugada».

Cuando abandono el cementerio, brilla el sol de nuevo en el firmamento. Las nubes grises que lloriqueantes refrescaron las flores de las tumbas, dan paso a un cielo azul, tras el que se oculta, el misterio de la eternidad.

¿A cuántos espera el helado beso de la Parca en este próximo año?

UN TRASLADO

De que dar cuenta.

Para la casa de Byrne 31, que dejara no ha mucho la familia Lovio, se ha trasladado con su familia el señor Rubén Vázquez Barrenechea, director de la orquesta «W», tan popularizada en nuestras fiestas elegantes.

Allí se brindan los Vázquez a sus amistades, a los que gustoso doy cuenta de su traslado.

LOLO TOLON

Muy delicada.

Sigue siendo gravísimo el estado de la muy respetable dama, que en la residencia de su sobrina, la señora viuda de Quirós, Rebeca Andux, se debate entre la vida y la muerte.

La ciencia, representada por muy prestigiosos galenos, lucha contra el mal que aqueja a la señorita Tolón.

Sus días parecen contados.

LA FIESTA DEL 16

En el Tennis.

Decidido está por la Jazz Band Interrogation, ofrecer el día que aquí marco el gran baile con que se proponen festejar el primer aniversario de su fundación, los jóvenes que forman dicho conjunto musical.

Pedidos están ya los salones.

Y como deferencia a la Jazz Band sabemos de otros conjuntos que tocarán también esa noche en la fiesta del Club de la Playa.

En muy gentil solidaridad musical

LA ULTIMA NOTA

Ecos de la jornada de ayer.

Se sabe ya el resultado de los comicios, en lo tocante a dos de las primeras figuras de nuestra provincia.

El gobernador y el alcalde.

Para el primero de dichos cargos ha sido electo, es decir, ha obtenido la mayoría de votos, el señor Israel Pérez.

Para el segundo—la primera magistratura municipal—el doctor Ricardo Campanería, presidente del Ayuntamiento.

Sobre los otros cargos informará ampliamente al DIARIO nuestro corresponsal, Alberto Lovio, con la diligencia y actividad que le es característica.

Para Israel y Campanería, mi enhorabuena.

Manolo JARQUIN.

# CRUCIGRAMAS

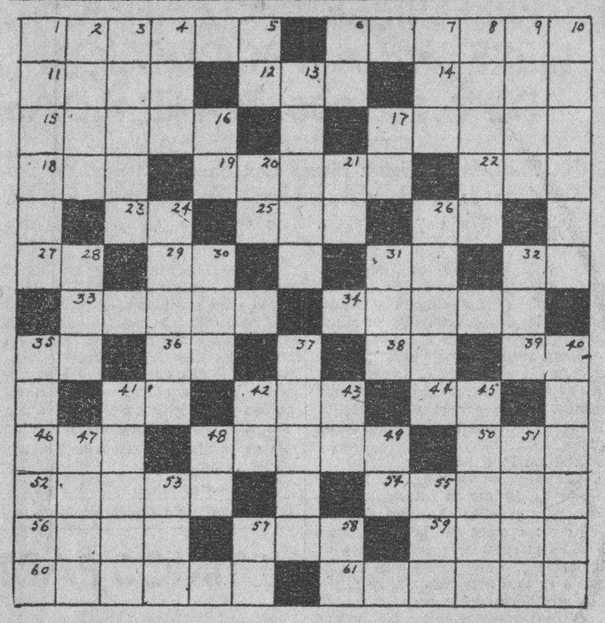

HORIZONTAL

1—Porción.
6—Sacerdote judío que hizo condenar a Jesucristo.
11—Antiguo nombre del Archipiélago.
12—Uno (inglés)
14—Rostro.
15—Orden.
17—Pedazo.
18—Río de Suiza.
19—Jugo nutritivo de las plantas.
22—Tercer hijo de Adán.
23—Afirmación en el dialecto provenzal.
25—Corriente de agua.
26—Musical
27—Ante Meridiano.
29—Nota.
31—Se dirige.
32—Existe.
33—Organo externo del oído.
34—Signo aritmético.
35—Contracción.
36—Nombre de letra.
38—Dios egipcio.
39—Río de Francia.
41—Interjección.
42—Semejante.
44—Artículo.
46—Condenado.
48—Primera vértebra cervical.
50—Onomatopeya del ruído del reloj.
52—No las mismas.
54—Orilla de la calle.
56—Moneda.
57—Par.
59—Masa considerable de nieve que rueda de los montes a los valles.
60—Medicina.
61—Nombre femenino.

VERTICAL

1—Planta.
2—Líquido.
3—Monte pequeño.
4—Elemento de un cuerpo disociado por la electricidad.
5—Negación.
6—Letra.
7—En el Perú.
8—Comedia de género bufo.
9—Habilidad.
10—Flecha (pl.)
13—Embarcación.
16—Vosotros.
17—Pensilvania (abr.)
20—Terminación del infinitivo.
21—Hija de Inaco.
24—Isla del Mediterráneo.
26—Farol.
28—Dulce.
30—Barra que une dos ruedas de un carruaje.
31—Percibir por medio de los ojos.
32—Pronombre demostrativo.
35—Ave trepadora de Méjico
37—Cántico de la Biblia.
40—Serie de arcos.
41—Libro sagrado de los musulmanes.
42—Consonantes que forman un apodo de mujer.
43—Nota.
45—Opera.
47—Flúido.
48—Carta.
49—Sociedad Anónima.
51—En la frontera de España y Francia.
53—Yerno de Mahoma
55—Hijo de Noé.
57—Dona.
58—Señor (abr.)

La solución mañana.

## UN OMNIBUS DEL AUTOBUS AMARO, MATO A UN NIÑO

En la esquina de Real y Maceo, fué atropellado y muerto por el ómnibus 3 de la empresa «Auto Bus Express», que manejaba el chofer José Carrera Acosta, de veintiseis años y vecino de Martí, 90, en Guanabacoa, el menor de nueve años de edad Ernesto Arocha Rodríguez, vecino de San Julio, 9, frente al jardín «El Clavel».

El infeliz muchacho fué conducido rápidamente, en el propio ómnibus, al hospital militar de Columbia, donde el capitán Boffill, reconoció su cuerpo ya cadavérico, apreciándole una fuerte contusión en el parietal derecho, que le produjo la fractura de la base del cráneo.

En dicho establecimiento benéfico se personó el oficial Lavoy, de la policía de Marianao, iniciando las diligencias pertinentes de las que le dió cuenta al juez de Instrucción, en las que hizo constar las manifestaciones del chofer de la guagua, que el hecho se desarrolló de manera casual, al atravesar el niño la esquina de Real y Maceo, en Los Quemados, al salir corriendo de detrás de un camión, por lo que a pesar de los muchos esfuerzos que hizo no pudo evitar el lamentable percance. Dicho chofer, fué presentado ante el juez de Instrucción doctor Noguciras, quien lo remitió al vivac por todo el término que señala la Ley, ya que se pudo apreciar por dos peritos señalados por dicho funcionario judicial que la guagua en cuestión presentaba tener los frenos y la dirección en muy pésimas condiciones mecánicas.

### SIMULA UN ASALTO

Juan Chong, vecino de Manrique 188, acusó de un delito de asalto y robo a sus paisanos Manuel Lao y José Chang, residentes en una finca cerca de la Quinta de Rosalía Abreu en la Calzada de Palatino.

Chong expuso que los detenidos al verlo en su vivienda lo agredieron, despojándolo de cuanto tenía encima.

Los acusados manifestaron que no era cierta la acusación y que Chong había ido a aquel lugar en busca de opio, por ser un vicioso de la droga negra.

## SOLUCION AL CRUCIGRAMA DE AYER

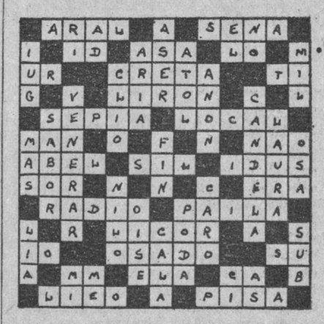

UNA SOLA PRUEBA
¡ASMÁTICOS!!
LOFAOL
DROGUERIA "SARRÁ"

Irritaciones del cutis y granitos
se van pronto dejando la piel sana y suave use con frecuencia
MENTHOLATUM

M.E.C.D. 2016

RCA

# OFERTA SENSACIONAL

Esta Victrola portatil VICTOR Y ESTOS 10 NUEVOS DISCOS VICTOR TODO EN $35

ESTOS SON LOS 10 ULTIMOS DISCOS CUBANOS QUE OFRECEMOS

30735.—Lamento Borincano. El Panquelero.
30740.—Linda Margarita. Cantar quise a tus ojos.
30701.—Bombas y más bombas. Gases lacrimógenos.
30702.—La tierra hermosa. Un músico se lamentaba
30703.—La Rapsodia Rumba. Tus lágrimas.
30739.—Mátame negra. Quítate tú.
30741.—Celos siento. En pos de una quimera.
30680.—El Conjuro. Las Flores.
30681.—Riendo, llorando y cantando. Mi llegada a la Habana.
30682.—Mi tres, mi clave y bongó Chelín. Son.

De Venta en:

Universal Music & Company Compañía Cubana de Fonógrafos

San Rafael y Consulado. Teléfono: A-2930 O-REILLY 89. Telf. A-3128

Distribuidores para Cuba:

VIUDA DE HUMARA Y LASTRA, S. en C.

Muralla 83 y 85. Teléfonos: A-3498 y M-9093.

ESTUDIO VALS


# Crónica Habanera

EN SUS DIAS

Saludamos por su santo a la distinguida y gentil señora Silvia Martínez Zaldo, esposa del joven abogado Chuchú Portela.

**SANTOS DE HOY: SANTA SILVIA**

Saludamos primeramente a una joven dama, Silvia Hernández, bella y distinguida esposa del doctor José Ignacio Rivero, querido director de este DIARIO.

La señora de Rivero no recibirá.

También saludamos a su hija, Silvitica Rivero, lindísima señorita, que se encuentra interna en el Sagrado Corazón, del Cerro.

Un grupo de damas jóvenes:

Silvia Párraga, bella esposa del señor Manuel Martínez Zaldo.

Silvia Orr, esposa del señor Antonio Bruzón.

Silvia de Castro, la gentil señora del joven Mario Arango.

Silvia Mendoza, esposa del joven Jack Conill e Hidalgo, quienes se encuentran de viaje por Europa.

Silvia Bachiller, bella esposa del doctor Miguel Angel Párraga.

Silvia Vieites de Maxwell.

Silvia Obregón, esposa del conocido clubman Rafael Fernández.

Silvia Gamba de Gómez Loredo

Silvia Espino de Barredo, Silvia Pellicer de Sarrain, Silvia Domínguez de Márquez Sterling.

Silvia Cidre de Arango.

Silvia Méndez Plasencia.

Silvia Caturla de Laredo Brú, Silvia Rivero de Clark, Silvia Sánchez Suparo de García Alvarez.

Silvia Argüelles ,esposa del notable abogado Francisco Gorrjaran.

Silvia Montes de Graña, Silvia Ruiz de Fernández de Lara, Silvia Suárez de Puente.

Silvia Jústiz, esposa del señor Julio Garrido, cónsul de nuestra República en Chicago.

Silvia Fuentevilla de Zamorano, Silvia Alentado de Pérez Manrique.

Entre las señoritas, un grupo distinguido de bellas jóvenes.

Silvia Sorzano y Cárdenas.

Silvia Menocal y Valdés Fauly.

Silvia Sánchez Barraqué.

Silvia Aróstegui y Montalvo.

Silvia de Solo y Suárez Murias, que no recibirá.

Silvia Gallo y Azcuy, Silvia Aragón y Godoy, Silvia Pujals.

Silvia Pedroso y Villalba.

Silvia Villalba y Ruiz.

Silvia Fernández Machina, que no podrá recibir.

Silvia González del Valle y Morales.

Silvia Martínez Curbelo, Silvia Pérez González, Silvia Alacán, Silvia Capestany, Silvia Hernández Plasencia.

Silvia Rodríguez Polo, Silvia Tabío.

Silvia Mestre, Silvia Osés, Silvia Fernández Suárez, Silvia Martín de Iriarte.

Silvia Otero y López, Silvia Kouri.

Silvia Gallo y Azcuy, bella prometida del joven Humberto Cortina.

Silvia Berndes, Silvia Corbizón, Silvia Ramírez Cartaya, Silvia Grosso y Villapol.

Silvia Sánchez Toledo, bella señorita hija del señor Víctor Manuel Sánchez Toledo, querido compañero del periodismo.

Silvia Gracia Costa, Silvia López Miranda, Silvia Marty, Silvia Villagelú, Silvia Mestre, Carmen Silvia Suárez.

Silvia Custodio y Montalvo, Silvia Griffith y Nadal, Silvia Díaz de Villegas, Silvia Soto Navarro.

Saludamos también al joven Silvio Parra, profesor auxiliar de la Escuela de San Alejandro.

(Continúa en la Página SIETE)


Café

Un buen paladar no se conforma con la simple apariencia: Exije AROMA, GUSTO Y CALIDAD!! Exije todo lo que brinda el sin rival CAFE DE

LA FLOR DE TUBES S.A

REINA 37 • TELEFONOS A-3820 / M-7623


# BRIDGE

(POR T-FRANCIS-T)

**DOBLE INFORMATIVO**

—El doble informativo es un ofrecimiento de ataque y no una medida defensiva como se le llama comunmente de modo impropio.

—El doble informativo se hace con el propósito de informar al compañero de que se tienen bazas seguras y fuerza distribuída en forma de poder asumir la ofensiva sobre un ofrecimiento inicial.

—El doble informativo es de una gran utilidad, pues con él se da al compañero mayor información y una exposición más clara de su mano que haciendo un ofrecimiento subsecuente en otro palo.

—EJEMPLO:— Supongamos que el ofrecimiento inicial es una Espada y usted tiene:

ESPADAS: 10.
CORAZONES: K-Q-10-7-6
DIAMANTES: A-9-6
TREBOLES: K-J-10-7

—Esta es una mano fuerte en la que predomina el palo mayor de Corazones. Puede ser que los Corazones no convengan con la mano de su compañero. El puede tener mejores Tréboles o Diamantes. Con un doble informativo usted puede conservar el ofrecimiento más bajo permitiéndole a su compañero demostrar el carácter de su mano; al ofrecer un Sin Triunfo le demostrará que tiene parada en las Espadas; en caso de no tenerla dirá dos Tréboles o dos Diamantes.

—Ofreciendo inmediatamente dos Corazones, usted demanda de su compañero que ofrezca dos Sin Triunfo o tres Diamantes o Tréboles en caso de que tenga valores que demostrar y le falte el soporte en Corazones.

**COMO CONOCER CUANDO EL DOBLE ES INFORMATIVO**

—Suelen ocurrir frecuentes confusiones acerca de cuándo un doble es informativo y cuándo es efectivo. A fin de que pueda saberse con precisión cuando un doble es informativo o efectivo, damos la siguiente descripción que identifica el doble informativo en todas las etapas del ofrecimiento:

(A) El doble debe hacerse en la primera oportunidad.
(B) No debe doblarse más de un Sin Triunfo o tres de un palo.
(C) El compañero del jugador que dobla no debe haber ofrecido ni doblado previamente.

**EJEMPLOS DEL DOBLE INFORMATIVO**

| | Sur | Oeste | Norte | Este |
|---|---|---|---|---|
| No. 1: El ofrecimiento: | 1 Espada | Dobla | | |
| No. 2: El ofrecimiento: | 1 Sin Triunfo | Pasa | Pasa | Dobla |
| No. 3: El ofrecimiento: | 1 Corazón | Pasa | 3 Corazones | Dobla |
| No. 4: El ofrecimiento: | 2 Corazones | Dobla | | |

(La correspondencia de esta sección debe dirigirse a «T-Francis-T», Apartado: 506, Habana).


LA ISLA DE CUBA

# En el primer puesto

*por el voto de todos.*

Como los caballeros escogen sus candidatos al votar, las señoras escogen su tienda: Por sus surtidos, por su servicio, por las calidades y sobre todo... ¡por sus precios! Estamos por todo esto en primer lugar y millares de señoras que lo saben, votan por nosotros acudiendo siempre a nuestra tienda. Ahora tenemos el mejor y el más barato surtido de artículos propios de la temporada.

## Carteras Vienesas, Collares, Fantasias

Hemos recibido en estos días un surtido de Carteras, Collares y artículos de fantasía verdaderamente encantador Ud. se deleitará viéndolo y añadirá por muy poco dinero algo nuevo y original a su tocado.

Aviso.— Para mayor comodidad de nuestros clientes hemos trasladado algunos departamentos de la planta alta a la baja. Los Vestidos la ropa interior para señoras, el departamento de niños, los sombreros, las Fajas y las Flores están ahora en la planta baja

Recuerde siempre nuestra política de venta: Diez por ciento, cuando menos más barato que en parte alguna. Como no somos infalibles nos equivocamos a veces. Ud. nos avisa y rectificamos con gusto.



¿Atención rápida?

LA FILOSOFÍA

NEPTUNO Y S. NICOLAS



AHORA VA EL RESTO

Estos no son precios especiales, son gangas excepcionales que solo pueden ofrecerse como en este caso de remate forzoso.

Warandoles de doble ancho en colores desde 9 centavos la vara
Batistas estampados, desde 14 centavos.
Soiset y opales Suizos dibujados y estampados desde 18 centavos.
Poplin, mercerizado, Wansuttu, finos y colores enteros desde 19 cts.
Chantung, Warandoles de Lino, Olanes. Piqué, Velour con preciosos dibujos, Cheviot a rayas, des de 21 y 24 centavos.

SEDAS

Rayón de Seda, dibujos caprichosos desde 20 centavos.

EL ARTICULO QUE USTED NECESITE: TELAS, SEDAS, FRANELAS, TOALLAS, FRAZADAS, MEDIAS, PERFUMERIAS, A PRECIOS QUE NO SON ESPECIALES, SON GANGAS EXCEPCIONALES

LE PRIMTEMPS

GALIANO No. 97, CASI ESQUINA A SAN JOSE


## CONECTADO EL «COLUMBUS» DESDE AYER AL SERVICIO TELEFONICO INTERNACIONAL

NEW YORK, noviembre 2.—Desde el sábado, el hermoso trasatlántico alemán «Columbus» de la Hamburg-American Line ha quedado conectado al servicio telefónico internacional, al igual que otros colosos de los mares, que desde hace tiempo cuentan con ese extraordinario adelanto de la ciencia.

Desde alta mar y a toda marcha cualquier pasajero a bordo de esos buques puede hablar por teléfono con cualquier suscriptor con sólo acudir a la caseta especial instalada en los mismos y solicitar del operador del barco el establecimiento de la comunicación; si por el contrario la comunicación la desea un suscriptor de Cuba, con determinado pasajero de a bordo del buque, sólo necesitara llamar desde su teléfono a la Operadora de Larga Distancia, como si se tratara de una comunicación con otro suscriptor dentro del propio territorio nacional.

Ya en la actualidad Cuba puede comunicarse con los siguientes barcos en alta mar: Albert Ballin, Belgenland, Bremen, Deutschlan, Empress of Britain, Europa, Hamburg, Homeric, Leviathan, Majestic, Monarch of Bermuda, Olimpic, Columbus, New York y Rex.

## CON UN PRESTIDIGITADOR

Francisco Serio Ricardo, propietario y vecino de Avenida de Acosta 31, en la Víbora, denunció en la Policía Judicial, que recientemente su suegra Francisca Mederos Viuda de Manchero, trajo de Holguín como doméstica a la menor Paula Véliz, de 17 años de edad, la cual desapareció de su domicilio y practicando investigaciones ha logrado inquirir que no es ajeno a ello un prestidigitador conocido por «Quinteto», que trabaja en el Circo Montalvo.


Faja Esbelta Llorens

MODELO PATENTADO

MARCA REGISTRADA

TALLE ALTO

Unico Modelo en Cuba, modelado a su cuerpo. Unico Corsé-Faja que recoge el estómago, vientre y caderas.

Esta acreditada faja es ideal
Precios desde $4.00
Unico fabricante:
OBISPO 97
entre Villegas y Aguacate
Teléfono: A-9460
SEÑORAS:
Los vellos desaparecen para siempre con el Producto

"INFALIBLE"

Se vende en la misma casa de la faja Esbelta Llorens. $1.50 bote.


## ACUSADO MASCARA ABURRIDA

Roberto Collazo Marín, vecino de Damas 67, más conocido por «Máscara Aburrida», fué acusado por Ana Himel Arrieta, vecina de Sol 110, de haberla amenazado con agredirla, portando para ello una navaja y que había preparado el «bultico» para cumplir por ello 17 meses. Detenido el acusado negó los cargos, siendo puesto en libertad, por no habérsele ocupado arma alguna.


¿Carteras de "hoy"?

LA FILOSOFÍA

NEPTUNO Y S. NICOLAS



¿Calidad ante todo?

LA FILOSOFÍA

NEPTUNO Y S. NICOLAS


M.E.C.D. 2016

# ESCENARIO Y PANTALLA

## «FAUSTO»: «EL CADETE DE CULVER»

LAS escuelas militares y navales —West Point, Annapolis, Culver...—abastecen de temas al cine con bastante frecuencia. La gran demanda de películas hace que los directores acudan, una y otra vez, a aquellos lugares donde lógicamente puedan proporcionarse materia interesante y grata. En este sentido la vida del estudiante, bien militar, bien civil, es un anecdotario copioso, de gran predicamento en el público. Basta que una compañía edite un «film» de este ambiente, para que todas las demás se apresuren a ofrecer su réplica. De aquí esa reiteración de asuntos y ese carácter serial que presenta muy a menudo el espectáculo cinematográfico y que, desde el punto de vista del espectador, no es un atractivo ciertamente. La competencia, que, por una parte, obliga a afinar la inventiva y la técnica, impone, por otra parte, la repetición de temas iguales o parecidos. ¿Cuántas películas de cadetes seguirán a la estrenada ayer en el «Fausto»? Veremos.

Esta a que nos referimos está amparada por el prestigio de que goza en los Estados Unidos—y aun en todo el mundo—la Academia Militar de Culver. Casi pudiéramos decir que es un folleto gráfico, demostrativo de la gestión docente de ese centro.

Los productores de esta película no se han propuesto otro fin que el meramente documental. La vida de los cadetes, su aire jovial, su espíritu de «sportsmanship», su sentido de autoridad y disciplina, sus ejercicios, sus maniobras, sus deportes: he aquí todo lo que nos pone de manifiesto este «film». Lo demás es el aliño—muy limitado por cierto—para poder sostenerla, como espectáculo, en los carteles de un teatro.

Los aspectos humorísticos de «El Cadete de Culver» han sido confiados a un buen cómico: Slim Summerville. Ellos constituyen, acaso, lo más acertado de la película, salvo naturalmente las partes que son transcripción fiel de la vida de los cadetes. No falta tampoco el esbozo melodramático, para el cual se utilizó a otro excelente actor: H. B. Warner.

Pero lo nucleal de la película, como decimos, es la vida de los futuros milicianos, descripta con una cotidianidad tal que, en ocasiones, nos pareció excesiva.

Dos actores muy jóvenes desempeñan los principales papeles de «El Cadete de Culver»: Tom Brown y Richard Cromwell. Ambos realizan una labor notable.

Para nosotros tiene además esta película un interés particular, el de haber algunos jóvenes cubanos muy conocidos cursando estudios en Culver. Uno de ellos, Domingo Camacho, hijo de nuestro distinguido amigo el Dr. Tomás Felipe Camacho, aparece en el «film». Fué el único extranjero seleccionado para formar el grupo de cincuenta cadetes que integran la «Honor Guard» de la Academia.

Francisco ICHASO.

## NOTAS

### SENSACIONAL ESTRENO EN EL «CAMPOAMOR»

Hoy se estrena en Cuba la gran producción «Alcohol Prohibido» que presenta un reparto monumental que constituye un gigantesco desfile de artistas donde aparece Walter Huston, Dorothy Jordan, Lewis Stone, Neil Hamilton, Jimmy Durante, Robert Young, Wallace Ford, John Marsh y John Miljan. Debido al largo metraje de esta producción se exhibirá exactamente a las horas siguientes 1 y 43, 3.49, 5 y 55, 8 y 01, y a las diez y siete minutos la última exhibición.

Miles de ejemplares se han vendido en los E. E. U. U. de la novela en que se ha basado la trama de este drama sensacional, pero la película es mil veces más impresionante que el libro porque el espectáculo se ha reducido en todas sus gigantescas proporciones, en una forma tal, que jamás la palabra podría llegar a describirlo. Los grandes momentos de este drama quedarán para siempre perpetuados en las almas de cuantos lo vean.

El lunes estreno de «La Pareja de Baile», James Dunn y Sally Eiler, aparecen conjuntamente por tercera vez en esta dramática producción Fox y los dos jóvenes artistas aclamados por el mundo entero, sobrepasan su gloriosa labor de la cinta «Marido y Mujer».

Robert Young y Dorothy Jordan en «Alcohol Prohibido» que se estrena hoy en el «Campoamor».

### LA MEJOR PELICULA DE CHEVALIER EN EL «ENCANTO»

A teatro lleno se viene exhibiendo desde el lunes la gran película Paramount «Amame esta noche» por el ídolo del cinema Maurice Chevalier. «Amame esta noche» es una de esas películas que no pueden describirse con palabras. El desfile de las más chispeantes escenas unido al deleite de la música, al interés amoroso y a la incertidumbre que la intriga causa, motivan que esta sea una novela en que todo es absurdo y sin embargo fascinador.

El lunes, otro gran estreno: «El Tigre del Mar Negro», donde veremos a George Bancroft con la encantadora artista Miriam Hopkins, en un drama de acción intenso que tiene además el gran interés de presentar un tema que jamás se agota: La emancipación de los vencidos.

Próximamente: Cautiva de su pasión con Tallulah Bankhead, Charles Bickford, Paul Lukas y Ralph Forbes.

El próximo domingo, gran matinée con las últimas exhibiciones de Chevalier.

### MAÑANA, ESTRENO DE «EL ALTARITO DE CRUZ», EN EL «MARTI»

«El altarito de cruz» sainete lírico, original de Armando Bronca, con música del maestro Monteagudo en un acto, dividido en tres cuadros, es el estreno que anuncia la empresa del «Martí» para la segunda tanda de mañana viernes, a las 10 y 30.

Esta noche a las 8 y 45 se pone en escena «S. O. S.» original de Julito Díaz y música de Prats y a las 10 y 30: «Juan Mortuorio y Luis Jutía» (La simpática parodia de Don Juan Tenorio).

Para el martes se anuncia el debut del tenor Francisco Naya con la obra «Cecilia Valdés».

Pronto, estreno de «El clarín».

«La señorita Rimmel» es una obra que se ensaya con mucho cuidado.

$0.30, $0.20 y $0.10 luneta, butaca y tertulia respectivamente son los precios que rigen en el «Martí».

### «DIA DE AFICIONADOS», EN EL «NACIONAL». 20 Y 10 CTS. LUNETA

The Theatrical Ten Cents anuncia hoy «Jueves de Aficionados», con muy extensa lista de «amateurs» que se proponen asombrar al público, con sus condiciones artísticas. Hay además un excelente programa de números de variedades, figurando en el programa Hortensia Coalla la tiple de la voz de oro, Sugrañes con su gabinete de los espíritus, Areu con números cómicos, Elia de Granados, Conchita Llauradó, Colina, el cuerpo de baile, y otras atracciones con un alegre final en el que toma parte la compañía y el público. En la pantalla el programa es igualmente exquisito, exhibiéndose «El acusador de sí mismo» por William Powell y Kay Francis y «Honor entre amantes» por Claudette Colbert.

Se prepara «La fiesta del millón» con programa doble a beneficio del público y «Teresita», ópera bufa, original del Maestro Muguerza.

### «EL RUGIDO DEL DRAGON», AUTORIZADO DE NUEVO PARA «FAUSTO»

Juzgando con amplio criterio y sin prejuicios la intención del argumento, ha sido autorizada de nuevo, la presentación al público de «El Rugido del Dragón», película emotiva, de intenso dramatismo que filman de maravillosa manera, Richard Dix el vigoroso y arrogante galán y Gwili André, belleza nórdica y actriz de facultades extraordinarias.

«El Rugido del Dragón» tiene incontables motivos para ser considerada un formidable film, que sujeta el ánimo del espectador en cada escena; y en la que se ha logrado aunar lo terrible y espectacular, con el romance tierno e ingenuo presentando el espíritu humano en su más abyecta manifestación, pero también en sus más nobles y generosos impulsos.

Esta grandiosa película será exhibida en todos los turnos el sábado 5 y domingo 6 en el teatro Fausto.

*Anúnciese en el DIARIO DE LA MARINA*

¿La tienda de moda?
LA FILOSOFÍA
NEPTUNO Y S. NICOLAS

Por Harrison CARROLL

HOLLYWOOD, Cal. Noviembre 1º (K. F. S., Inc.)

Es indudable que Jean Hersholt es un hombre muy elegante, tiene el don de saberse vestir con sencillez y pulcritud. He dicho el «don», precisamente por eso, porque la elegancia no es más que una virtud personal que todos no pueden poseer. Hay quien tiene costosos trajes y prendas envidiables y a la postre aparece como una zebra de de feria; muy bonita, muy engalanada y... muy cursi. He ahí el efecto de toda esa gente que no poseen el don divino de saberse vestir.

Jean Hersholt

Pero así y todo, Jean ha sido prestado para una de esas films económicas donde al fin de cuentas sale un drama pavoroso y escalofriante. También no hay que olvidar que es el que mejor salario tiene o tuvo de los que trabajaron durante ese período que referimos en calidad de préstamo.

El primer día que comenzó, trabajó 12 horas seguido, el segundo, 15, el tercero 18. Finalmente el productor le dijo: «Mr. Hersholt, tenemos que terminar esta película. Tenemos necesidad de utilizarlo mañana todo el día y la noche entera. Era demasiado para el paciente Jean...»

Entonces exclamó Mr. Hersholt. «Hombre, por Dios, ¿quién espera tanto por esta cinta...» Y la producción al cabo tuvo su final como todas las cosas que en la vida llegan...

* * *

TOPICOS DEL BOULEVARD

Se espera que pronto dé comienzo Jess Lasky a la producción «The Warrior-s Husband», una sátira de la Mujer Amazona con un marido demasiado tolerante. El ex-jefe de la Paramount le ha enviado los originales a Leo Mc Carey, quien dirigirá la producción después que llegue de sus vacaciones en New York.

Después Mr. Lasky se ocupará de «Zoo in Budapest». Para esta probable cinta, aun no se ha designado director alguno.

* * *

Al Jolson tiene la costumbre que ya es manía en él, de llevarse todas aquellas cintas en las que antaño figuró como simple parte. Cuando le preguntó un amigo el motivo de aquella manía, replicó que tal vez algún día le interesarán a sus hijos. Pero es el caso que Mr. Jolson no tiene aún prole.

* * *

No hace muchos días, la bella Nancy Carroll entró en una Sala de Belleza y ordenó que le hicieran un rizado permanente. Como es de suponer, la tuvieron aguardando más de una hora. Cuando terminó, salió muy contenta y al llegar a su casa, notó que le habían quemado parte de su hermosa cabellera.

* * *

Helene Chadwick, estrella de otra época, se halla ahora actuando de «extra» en uno de los Studios de Hollywood. Ayer tomó parte en ese sentido en la film de la Warner Brother «Cavalcade».

* * *

No hace mucho tiempo Raoul Walsh conoció a Rosalie Roy en Aguas Caliente y la trajo con el fin de utilizarla en una de sus producciones. Pasó el tiempo y solo se le hizo una prueba ante la cámara que desagradó al director. Más tarde vió esa prueba Carl Leammle y ahora la ha encontrado ventajosamente.

* * *

La Universal se propone habilitar una serie que se titulará «Clancy of The Mounted». Y seguramente será la primera cinta en que haga su debut Rosalie Roy.

* * *

Poco a poco va recuperando las fuerzas Tom Mix. La caída que sufrió hace días dió por resultado las fracturas de 45 huecos de su cuerpo maltrecho. Gajes del oficio, digan algunos y el también lo comenta de esta guisa sin preocuparse mucho del doloroso acontecimiento.

Tom Mix

Tom Mix tiene una carrera envidiable y en ella ha estado muchas veces expuesto a perder la vida. Antes de dedicarse a la pantalla, perteneció a un regimiento de Infantería en el Ejército de los Estados Unidos. Su cuerpo está señalado por doce o más heridas de balas. También estuvo en Inglaterra domando caballos durante la guerra con los boers. Cuando la guerra hispanoamericana perteneció a la artillería y peleó en Cuba como simple soldado de fila. Se dice y él mismo lo asegura que estuvo alistado en la caballería mejicana y en esa jornada sufrió algunas heridas... Por lo que se ve, es muy difícil que alguien lo pueda matar... Tom Mix es así...

### «FAUSTO»: «EL CADETE DE CULVER». MAÑANA: HOMENAJE A MARIA FANTOLI

Richard Barthelmess, en «El último vuelo», película que se estrenará mañana en el «Fausto', como un aliciente más del homenaje a María Fantoli.

Hoy se exhibe por última vez «El cadete de Culver» (Tom Brown of Culver) completando el programa «Carreras en Hollywood», «Compañeros de Bate» con Babe Ruth y un cartón, actuando también en los intermedios The Havana Casino Orchestra. A las 8: Horror al matrimonio.

Mañana a las 9 y media tendrá efecto una función extraordinaria en honor de María Fantoli, nuestra admirada cantante, con motivo de su llegada a esta ciudad después de sonados éxitos en España.

Se estrena la película «El último vuelo» con Richard Barthelmess y Helen Chandler y además habrá un gran acto de variedades, en el que tomará parte Tomasita Núñez, Nena Plana, María Cervantes, Margot Alvariño, Rosita Chanivecky, Carmelina Delfín, Ernestina Lecuona, Alberto Márquez, Vicente Llamazares, Gaspar Betancourt, el poeta Hilarión Cabrisas y la «The Havana Casino Orchestra».

Será una fiesta interesantísima.

El sábado y domingo «El rugido del dragón» que ha sido autorizada al fin, con Richard Dix y Gwili Andre.

## CARTEL DEL DIA

POR LOS TEATROS

MARTI: A-1851. A las 8.45 S. O. S. 10 y 30 Juan Mortuorio y Luis Jutía.

POR LOS CINES

CAMPOAMOR: A-7054—Alcohol prohibido, (estreno), con Dorothy Jordan, Neil Hamilton y otros y comedia.

ENCANTO A-4333—A todas horas Amame esta noche, con Jeanette Mac Donald y Maurice Chevalier con comedias.

NACIONAL A-3730—A todas horas El acusador de si mismo. Honor entre amantes y números de variedades, por Hortensia Coalla, Sugrañes, Elía de Granados, etc.

FAJSTO A-4321—A todas horas: El Cadete de Culver, con Tom Brown y la orquesta del Casino.

RIALTO M-1831 —Alrededor del mundo en 80 minutos y El médico asesino.

ACTUALIDADES M-5575—A todas horas, Fiebre del deseo, Bajo la luna de Texas y números de variedades.

RIVIERA F-2040—Flor de pasión y La sinfonía de los 6 millones.

TRIANON F-2403—Congorila y Cosas de solteros.

NEPTUNO M-2785 —El dios del Mar, La que aprendió a amar y variedades por la Orquesta del Casino, Luisa María Morales, Margot Alvariño, etc.

REGINA M-1407 —Alrededor del mundo en 80 minutos y El médico asesino.

VIVES: F-5995—Cuando hace falta un amigo y Manos culpables.

OLIMPIC. F-6263—Las luces de Buenos Aires y Remordimiento.

INGLATERRA M-5527—La esquina del pecado y Drácula.

LIRA M-1867—Las tentadoras y Sálvalo bombero.

WILSON U-5863—Esta es la noche y El Rumbero de París.

CUBA M-8970—Tuya para siempre y El angel de la noche.

VIOLETA A-1981—Episodios de Bufalo Bill, completos.

BERNDES F-O 9315—El batallón condenado y La venganza de Tom.

¿Trajecitos Pinocho?
LA FILOSOFÍA
NEPTUNO Y S. NICOLAS

# GACETILLAS

### MONTMARTRE.—Noches de lujo y alegría.

Transcurren las noches en el lujoso cabaret Montmartre dentro de la mayor animación, y en un ambiente de lujo, de franca alegría y de constantes atracciones. Un magnífico, incomparable «show» integrado por artistas de reputación mundial, tales como la famosa pareja Clarisse and Christian, maravillosos intérpretes de la «Danza a che» Paquita García, grácil y donosa bailarina española; Margaret and Patrice, que gustan mucho en sus bailes americanos, Areu, en su personalísima interpretación de Charlie Chaplin, y el grupo de bellísimas y esculturales «girls», que presentan una primorosa revista, plena de colorido y visualidad. Completan los incentivos la pareja de rumba única, inimitable en su labor. Y dos orquestas que hacen las delicias de los bailadores. Están, pues, justificados los sucesivos llenos en «Montmartre» nuestro primer cabaret de lujo.

### NEPTUNO.—La que aprendió amar.

Uno de los programas más atractivos de los jueves extraordinarios, de Neptuno, es el que presenta hoy, en el que además del estreno de la producción Paramount «La que aprendió a amar», por Kay Francis-Conway Tearle y William Boyd, se presenta «La Havana Casino Orchestra» notable conjunto musical que con grandioso éxito actua en el teatro Fausto. Además Luisa María Morales, Tomasita Núñez, y Margot Alvariño y la producción «El Dios del Mar», film en español por Ramón Pereda y Rosita Moreno. Las películas se exhiben en los turnos de siempre y las variedades a las 5.30 y 9.30, costando la luneta 20 cts a todas horas. Mañana «Dos contra el mundo», por Constance Bennett y «Las Tentadoras» por Warren William.

### TRIANON.—Congorila.

Un grandioso acontecimiento el de hoy con el estreno, en este confortable cine de las familias, de la gran película documentada y de gran des emociones «Congorila», tomada en el corazón de las selvas africanas. Tanda de las cuatro, la simpática film «Cosas de Soltero», por Adolphe Menjou, revista y «Congorila». A las 8.30 «Cosas de Soltero» A las 9.45 Congorila. Mañana a las 4 Congorila y Deliciosa. Sábado «La Irreflexible».

### RIVIERA.—Noches de espanto.

En las tandas de las 5.15 y 9.45 se estrena la producción de Dorothy Jordan y Eric Linden que se titula «Noche de espanto», revista y variedad. A las 8.15 «La sinfonía de los 6 millones», por Ricardo Cortez. En la tanda de la 1.30 «Noche de espanto», «La sinfonía de los 6 millones», revista y comedia y variedad. Mañana viernes «Noche de espanto» y «El fiscal del Estado». El sábado y domingo «Juventud triunfante», por Ramón Novarro y Madge Evans. En la matinée del domingo «Juventud triunfante»; «La bestia de la ciudad», por Walter Huston «Don Yankee», por Richard Talmadge; «Colmillos de acero», revista y variedad.

### ACTUALIDADES.—Películas y variedades.

Hoy, cambio completo de programa con el magnífico conjunto que ahora actúa en el simpático teatro de la calle Monserrate. Spaventa, de los mejores tanguistas. Las hermanas Milanés, bellísimas bailarinas; Berta y Silvio, Los Percy, Hilda Salazar, la notable cantante cubana, en sus pregones; al final el cuadro titulado «Los caprichos de Belén», por todos los artistas de la compañía. La parte cinematográfica se cubre con «La fiebre del deseo», por Billie Dove; «Bajo la luna de Texas», super joya en colores. Precios: luneta: 10 centavos; tertulia 5 centavos. El domingo, matinée con el estreno «Tú serás madre».

### RIALTO.—La vuelta al mundo en 80 minutos.

Grandioso estreno el de hoy con la estupenda película «La vuelta al mundo en 80 minutos», por Douglas Fairbanks, en español. La interesante producción, de grandes emociones, «El médico asesino», de Boris Karloff. Completando el programa, revista, cartón y comedia en dos partes. Luneta: 20 centavos, a cualquier hora. Mañana «La vuelta al mundo en 80 minutos» y «El alma del barrio». Sábado: «Damas de presidio».

### REGINA.—La vuelta al mundo en 80 minutos.

Lleno seguro el de hoy en Regina, en todos los turnos, con motivo de la exhibición de la última película de Artistas Unidos, «La vuelta al mundo en 80 minutos», por Douglas Fairbanks, en español. También se exhibe la soberbia film «El médico asesino», de Boris Karloff. Una revista, un cartón y una comedia. Luneta, damas y niños, 10 centavos, hasta las 7.30 y después mayores 20 centavos. Mañana «La vuelta al mundo» y «Alma del barrio».

### WILSON.—Esta es la noche.

Temporada invernal. Tandas de 2 a 7 todos 10 centavos, y de 8.30 a 11.30, caballeros 15 centavos, damas y niños 10 centavos. En matinee y noche, revista, las variedades «Sus chicos pianistas» y «Anita la pierde». Colosal atracción «Esta es la noche», por Lily Damita y Charles Ruggles. Comedia musical «El rumbero de Paris, por Maurice Chevalier. A las 5.15 la revista, las variedades y «Esta es la noche». Mañana «La esquina del pecado».

### OLIMPIC.—Luces de Buenos Aires.

En sus elegantes tandas de las 5.15 y 9.30, exhibe este simpático cine del Vedado, la grandiosa producción que tanto ha gustado, titulada «Luces de Buenos Aires», por Carlos Gardel y Sofía Bozan. Revista. A las 8.15 la sensacional film, de interesante argumento, «Remordimiento», por Nancy Carroll y Lionel Barrymore. Mañana «Damas de presidio» y «Qué vale el dinero».

### BERNDES.—El batallón de los condenados.

En este popular cine de Marianao y en sus tandas de 5.15 y 8.30, se exhibe hoy la sensacional película «El batallón de los condenados», por Fala Borrell y Victor Varconi. La sublime producción «La venganza de Tom», por Tom Mix. La comedia «Un hombre de posición», por Charles Murray, y el cartón «El pescador». Mañana «Confesiones de una colegiala y «Luces de Buenos Aires».

### CUBA.—Tuya para siempre.

Estreno en este popular cine de la calle de Suárez y Corrales. Tandas de las 4 y función corrida, de las 8.15, con la extraordinaria producción «Tuya para siempre», por Sylvia Sidney y Frederic March, precedida de la bonita cinta «El ángel de la noche», por Nancy Carroll y Frederic March. Cartón y Noticiero Metrotone. Tarde, luneta 10 centavos, todos. Noche, caballeros 15 centavos y damas y niños 10. Mañana, «Tuya para siempre» y «El expreso de Shanghai». Sábado, «Tarzan, el hombre mono».

### VIVES.—Cuando hace falta un amigo.

Asegurado un lleno hoy en Vives, con las dos monumentales producciones que anuncian sus carteles. Tandas de 5.30 y 9.45, la maravillosa e interesante film «Cuando hace falta un amigo», por Jackie Cooper. La sublime y bien argumentada joya «Manos culpables» por Lionel Barrymire, que se exhibe a las 8.30 en ambas tandas. Revista. Damas y niños 10 centavos. Mañana, «Conquistador irresistible». Para el día 9 grandioso espectáculo por la señora María Cervantes de Aulet, señorita Margot Alvariño y doctor Gaspar Betancourt.

### INGLATERRA.—La esquina del pecado.

Función corrida y precios populares. Función de 2 a 11.38, todos 10 centavos a todas horas. En la matinee y noche, la comedia «Su Alteza la Princesa», por Slim Summerville. Magistral oya clásica «La esquina del pecado», por Irene Dunn y John Boles. Sensacional y emocionante producción «Drácula», en español, por Carlos Villarías y Lupita Tovar. A las 5 la comedia y «La esquina del pecado». Mañana, «Esta es la noche» y «Montecarlo».

### MAXIM.—La isla del peligro.

Presenta hoy en su función corrida desde las 8.30 un programa extraordinario. El estreno de la sensacional serie de episodios LA ISLA DEL PELIGRO, sincronizada, y en 12 partes. Esta serie ha sido considerada por los críticos como la mejor serie del año, de ahí que la empresa haya decidido pasarla completa en un solo día. Mañana, Carvajal.

¿Lo mas nuevo?
LA FILOSOFÍA
NEPTUNO Y S. NICOLAS

Sirva Estos Deliciosos Platos a su Familia

Haga que cada comida sea una nueva y deliciosa sensación epicurea. Sirva Maizena Duryea en una variedad de platos sabrosos y apetitosos.

Sirva la Maizena Duryea con frecuencia. Hay centenares de platos exquisitos que pueden prepararse con este alimento nutritivo y fortificante. Jamás se cansará de la Maizena. Usela para preparar pudines, ensaladas, salsas y sopas. La Maizena imparte sabor a sus platos favoritos.

El último libro de cocina de la Maizena Duryea es un verdadero tesoro de recetas que han sido desarrolladas por notables cocineros particulares, especialmente para nosotros. Es gratis.

MAIZENA DURYEA

GRATIS

28.

F. A. LAY, AGENTE
Apartado núm. 695.—Habana

Envíenme un ejemplar GRATIS de su libro de cocina.

Nombre.....
Calle.....
Ciudad.....502—2

### FIESTA EN EL TEATRO AUDITORIUM PARA EL TEMPLO DE MONSERRATE

El domingo 6 del actual, a las 4 de la tarde, gran función en el Teatro Auditorium, en favor de las obras de reparación de la Iglesia de Monserrate.

El Cuadro de Declamación de Pro Arte pondrá en escena, la gran comedia «Rosas de Otoño», de Jacinto Benavente.

No deje de adquirir la localidad, que sea compatible con su posición económica.

El Señor le premiará su generoso donativo.

## DEFUNCIONES

HASTA LAS 4 P. M.

Luis Linares, negro, 21 años, H. C. García, angina de pecho; Eligencia Espinosa, blanca, 27 años, H. C. García, pleuresía; Ana Borgat, blanca, 17 años, H. C. García, bronconeumonía; Dominga Peláez, mestiza, 52 años, H. H. García, insuficiencia cardíaca; Francisco Escasis Martínez, blanco, 63 años, H. C. García, cáncer de la amígdala; Rafael Acosta Martínez, negro, 47 años, H. C. García, cáncer de la laringe; Juan Crespo Estaleri, blanco, 56 años, Infanta 410, letra D, embolia; Guillermina López Herrera, mestiza, 27 años, Neptuno 237, tuberculosis pulmonar; Alfredo Chong Lin, asiático, 31 años, San José 23, sífilis; Celia Montescin García, blanca, 8 meses, Hospital Las Animas, enteritis; Elsa Hernández, negra, 2 años, Paseo 40, enteritis aguda; Felipa Jaime, mestiza, 100 años, Merced 73, senilidad; María Valdés, blanca, 66 años, Cristina y Pila, hepatisis aguda; Trinidad Sobeira Qurós, mestiza, 16 meses, Factoría 106; bronconeumonía; Alfredo Hernández Hernández, mestizo, 9 meses, Fernandina 84, obstrucción intestinal; José Ajiz Rodríguez, blanco, 63 años, Quinta «Benéfica», mal de Bright; Quirina Hernández Hernández, mestiza, 51 años, Pocito 14, embolia; Pedro Peñate Alvarez, blanco, 9 días, Armonía 1, corazón forzado; Maximino O. Cané, mestizo, 11 meses, Rastro 4 y medio, gastro enteritis; Francisco Alvarez, blanco, 74 años, Asilo C. Machado, embolia; Rodolfo Guja Muñoz, blanco, 11 años, H. C. García, pleuresía purulenta.

M.E.C.D. 2016

# RADIO Y ELECTRICIDAD

Por ALBERTO GIRO

**TRASMISIONES PARA HOY**

**ESTACIO C. M. W.**
**585 Kilociclos**

7.30 a. m. DIARIO hablado
10.00 a. m. Charla con los niños
10.30 a. m. Crónica social
11.00 a. m. Hora Aperitivo por Nena Cuenco y su grupo.
1.00 p. m. DIARIO hablado
2.00 p. m. Emna López Seña
3.00 p. m. Crónica social.
3.30 p. m. Mosaicos C. M. W.
6.00 p. m. DIARIO hablado y los trovadores Pedrosa y Fernández.
7.00 p. m. Grupo La Fama. Orquesta de Mauricio Gómez.
8.00 p. m. Hora Múltiple: Comedia «Así son los hombres», por el cuadro que dirige Enriqueta Sierra. Programa musical por la mezzo soprano Tomasita Núñez, tenor José Ojeda y barítono Alberto Márquez, al piano Sarita Jústiz.
9.00 p. m. Audición del DIARIO DE LA MARINA.
10 p. m. Hora Elegante.
11 p. m. Buenas noches.

**ESTACION C M C**
**840 Kilociclos**

10.30 a. m. Programa desde Los Precios Fijos.
7.45 p. m. Conferencia sobre la nueva educación o la escuela activa, a cargo del doctor Alfredo M. Aguayo, director de la escuela de Pedagogía de la Universidad de la Habana, disertará la señorita doctora Graciela Soto, profesora de la escuela del Hogar, sobre: El juego en la enseñanza.
8.00 p. m. Señorita Emilita Capote, cantante interpretará las siguientes canciones:
1. Monísima. Canción A. Lara.
2. Trigueñita, canción, J. Brito.
3. Un paraiso es mi Cuba, guajira. R. Ruiz.
4. Por eso te quiero, canción E. Lecuona.
5. Ella dijo así. canción A. Lara.
8.15 p. m. Carlos Spaventa, cantante argentino, interpretará distintas canciones y tangos argentinos.
8.30 p. m. La señorita Eimilta Capote, continuará con:
1. Páginas rotas, bolero A. Lara.
2. Todo tuyo, criolla-bolero, J. Barraqué.
3 Priquitin Pan Pon, rumba cubana. M. Simón.
(Primera audición.)
8.45 p. m. Carlos Spaventa cantará gran variedad de aires argentinos.
9.00 p. m. Hora Oficial.
9.01 p. m. Orquesta Internacionacional bajo la dirección del Maestro Vicente Lanz y con la cooperación de la soprano Hortensia Coalla.
1. Poeta y aldeano. Oberturo F. Suppé.
2. Matinal C. Delfín, soprano y Orquesta.
3. El sueño D-Aziedé, nocturno oriental. F. Salabert.
4. Alondra E. Lecuona, Soprano y orquesta.
5. Selección de la ópera Bohemia, Puccini.
6. Charmaine, vals L. Pollack, soprano y Orquesta.
7. The five o-clock gilr. selección B. Kalmar.
8. New Moon, S. Romber, soprano y orquesta.
9. París, gran marcha, J. Padilla.
10.00 p. m. Desde Montmartre.

**ESTACION C M A F**
**680 Kilociclos**

6.00 p. m. Música variada.
7.45 p. m. Noticiario en inglés.
8.00 p. m. Un poco mejor que lo mejor.
8.20 p. m. De la Habana a la Puerta de oro.
8.45 p. m. El alivio de la humanidad.
9.15 p. m. La orquesta Típica Argentina de Bucharde.
9.45 p. m. Señorita Mercedes NcNenny al piano.
10.00 Música española.
10.30 p. m. Síncopa de la IBC.

**ESTACION C M C Y**
**Radioteatro Ideas Pazos**
**1.325 Kilociclos**

De 9 a 10 p. m. El Radioteatro Ideas Pazos, presenta esta noche un regio programa bailable a cargo de renombrada orquesta.
Mañana viernes, la graciosa comedia de los Hermanos Quintero, titulada: El Ultimo Capítulo.
También actuará la orquesta de Cámara del Radioteatro Ideas Pazos, con Blanca Sainz al piano.

**ESTACION C M B S**
**730 Kilociclos**

De 10 a 11 a. m. Programa Comercial.
De 11 a 12 m. Hora de almuerzo. Orquesta Muñoz.
De 4 a 5 p. m. Programa Majestic.
De 5 a 6 p. m. La Hora del Te.
1. Vorrei Morir. Tosti.
Señorita María Y. López Rovirosa.
2 Impronta op. 29. Chopin.
Alt Wien. Godowsky.
Señorita Mignón Morán.
3 Comedia de Jacinto Benavente «La señorita se aburre», por el cuadro de comedias de «La Hora del Te».
4 Papillons. C. Olsen.
Señorita Mignón Morán.
5 I Love you. Cadman.
Song, long ago. Bayly.
Señorita María I. López Rovirosa
6 Lento. Ciril Scott.
Danza negra. Ciril Scott.
Señorita Mignón Morán.
7. Alma mía. María Grever.
Cuento de amor. Tabuyo.
Señorita María I. López Rovirosa.
8 Farruca. Falla.
Rapsodia número once. Listz.
Señorita Mignón Morán.

**ESTACION C M X**
**730 Kilociclos**

12 p. m. Crónica radio social.
12.30 p. m. Hora femenina, a cargo de Mme. Leila.
1.30 p. m. Informe de la Secretaría de Agricultura y del departamento de Fomento y Expansión Comercial.
5.30 p. m. Hora escolar, a cargo del señor Osvaldo Valdés de la Paz.
6.30 p. m. Diario Deportivo del Aire, a cargo de Hilario Fránquiz.
7 p. m. Diálogos cómicos. A cargo de Mariano Fernández y Francisco Bas.
8.00 p. m. A cargo del maestro Eugenio Moreno.
9.00 p. m. Selecto programa musical.
10.00 p. m. Hora Española e internacional.
11 p. m. Selecta trasmisión desde el Roof Garden del Hotel Plaza.

**ESTACION C M Q**
**330 Kilociclos**

De 8 a 9 p. m. Programa Extraordinario.
Como nota de distinción al gran compositor e intérprete de nuestros ritmos cubanos, Neno Grenet, la señora Amparo Sánchez Vda. del inmortal Don Ignacio Cervantes, tocará en compañía de su hija, María Cervantes, a cuatro manos las siguientes danzas:
Los Delirios de Rosita; La Camagüeyana; y Los Muñecos.
Tomando parte los artistas, que mencionamos a continuación:
Rita Montaner, Hortensia Coalla, Trío Internacional, Tomasita Núñez, Carmelina Delfín, Gaspar Betancourt, María Cervantes, Guyún, Josefina Argüelles. Tangos.
Vicente Lanz, Fernando Collazo y su orquesta, Sexteto Anacaona, Candita Quintana, Augusto Tariche. Trío Argentino, Juanito Blanco, Sindo Garay e hijo, Ignacio Villa. Bola de Nieve, Rafaelito López, Salazar Ramírez, Ignacio Cervantes, Codina, Linares, Pedroso y Fernández. Trío Lírico Cubano de Fraza y Orquesta Almendares.

**ESTACION C M B Z**
**1010 Kilociclos**

A las 11 a. m. Hora Perfiles.
Programa a cargo de la orquesta Habana, director Estanislao Servia, cantante Guillermo Pérez.
A las 12 m. Hora oficial estado del tiempo Música variada.
A las 4 p. m. Música cubana.
A las 6 p. m. Programa musical variado.
A las 7 p. m. Programa de música variada.
A las 8 p. m. Programa músical variado.
A las 9 p. m. Programa musical bailable a cargo de la orquesta de los Hermanos Castro, director Manolo Castro, canciones por Domingo Garrido, números americanos por Clark Dennis.
A las 10 p. m. Música variada.

**ESTACION W L W**
**700 Kilociclos**
**Crosley Radio Corporation**
**Cincinnati, Ohio**

7.00—Amos n-Andy NBC.
7.15—Gene and Glenn.
7.30—Chandu the Magician e. t.
7.45—Vogues and Vagaries
8.00—Republican National Committee NBC.
8.15—Herbie Kays Orchestra
8.30—Rin-Tin-Tin.
8.45—Pat Barnes NBC.
9.00—Death Valley Days. NBC.
9.30—W.m. Stoees. Y su orquesta.
10.30—Herbie Kays y su orquesta.
10.30—Tastyeast Fun Makers.
10.45—The Whole Tows Talking.
11.00—Southern Singers.
11.15—Cesare Sodero. Orquesta de Concierto.
11.30—Henry Thies. Orquesta.
12.00—Moon River.
12.30—Castle Farm bailables.

**ESTACION DE ONDA CORTA EAQ**
**Radiodifusión Ibero Americana**
**30.40 Metros 9.860 Kilociclos**
**Madrid, España. 20.000 vatios**

A las 6.30 p. m. Hora de la Habana Hallo! Hallo! Aquí EAQ. Radiodifusión Obero Americana, Madrid, España.
Selecciones clásicas.
A las 6.45 p. m.
Desde esta hora comienza una sorpresa que Radiodifusión Ibero Americana tiene destinada a todos los radio oyentes cubanos.
El programa confeccionado para dar a conocer esta sorpresa, reviste caracteres grandiosos.
Será algo que quedará grabado en la memoria de todos los radio-oyentes cubanos, por lo interesante y sorprendente a la vez.

**ESTACION DE ONDA CORTA RADIO ROMA NAPOLES, 13RO**
**Roma, Italia, Longitud de onda, 25.40 Metros**

A las 2.30 p. m. Hora de la Habana. Noticiario de sucesos mundiales por la señorita locutora.
A las 3 p. m.
Trozos de las más escogidas óperas interpretadas en el estudio
A las 5 p. m.
Buona sera Signora e Signori.

**ESTACION DE ONDA CORTA PYA. PARIS. —FRANCIA —Longitud de Onda 25.20 Metros**

A las 4 p. m. Hora de la Habana.
Programa musical y de noticias en francés.
A las 4.45 p. m.
Noticias mundiales en idioma español.
A las 5.05 p. m.
Selecciones musicales desde el estudio de Radio París.
A las 6.00 p. m.
La Marsellesa (Cantada).

**ESTACION DE ONDA CORTA DE EL PRADO.— Riobamba. Ecuador. Potencia 50 vatios. Longitud de onda 45.31 metros**

A las 9.00 p m. Hora de la Habana.—Programa desde el estudio por artistas ecuatorianos.

**ESTACION DE ONDA CORTA HKD «La Voz de Barranquilla».—Colombia Longitud de onda 50.5 Metros**

A las 8:00 p. m. Hora de la Habana.—Música popular y noticias de los sucesos locales
A las 9.00 p. m.—Hora artística y noticias sobre el conflicto de Leticia.
A las 10.00 p. m. Himno de Colombia.


CMW
585 kilociclos
HOY
A las 8.00 P. M.
LA VOZ DE LAS ANTILLAS
HORA MULTIPLE:—Comedia: ASI SON LOS HOMBRES por el cuadro que dirige Enriqueta Sierra. Programa musical por la mezzo-soprano Tomasita Núñez, tenor José Ojeda, barítono Alberto Márquez y pianista Sarita Jústiz.



¿Pieles nuevas?
LA FILOSOFÍA
NEPTUNO Y S. NICOLAS



*La máxima novedad:*
*Lanas diagonales*
Las revistas de moda señalan como sugestiva novedad, para esta temporada, las lanas diagonales. En lanas diagonales, con primorosos dibujos, y lanas lisas, tan solicitadas para sayas combinables con blusas de seda, tenemos el mejor surtido y los mejores precios. Venga y será bien atendida.
"LA EPOCA"
Neptuno y San Nicolás.
Teléfono: A-4244.


# Viboreñas

**LOS SANTOS DE HOY**

Santa Silvia San Teófilo, los innumerables mártires de Zaragoza y el Beato Martín.

Celebran hoy sus días y me complazco en saludarlas; las siguientes señoras:

Preferentemente, por el antiguo afecto que me une a su esposo, nuestro bien querido Director Dr. José I. Rivero Alonso, cuya amistad cultivo desde que él era niño, bella y elegante dama Silvia Hernández de Rivero en cuyo venturoso hogar es la adorable muñeca bella por ley de herencia, Silvita Rivero y Hernández, una perfecta mujercita en miniatura, que hoy recibirá muchas demostraciones de cariño de sus relaciones sociales, que muchas amiguitas cuenta.

Hasta su residencia de la Loma del Mazo hago llegar mis más expresivos votos por que Silvia y «Pepín», disfruten de la más inquebrantable felicidad.

Otra joven, bella y elegante dama, Silvia Bachiller, la joven esposa del estimado amigo el letrado Dr. Miguel Angel Párraga esposos a los que igualmente me une estrecha amistad.

Un fraternal saludo dedico a la señora Silvia Gastón y Sotolongo, amante esposa del querido amigo Raúl Sala, e hija del inolvidable doctor Ricardo Gastón, con cuya esposa, la que fué virtuosísima dama Elvira Sotolongo de Gastón, pasé agradabilísimas temporadas en Santa María del Rosario.

Las señoras Silvia López de Vivas de Hernández, Silvia Ibarra de Rojas, Silvia M. Guerra de Suárez, Silvia Gómez de Casas, Silvia Carriazo de Montes.

Las figulinas Silvia Elcid, Silvia Suárez, Silvia Ledo, Silvia Salas, Silvia Llorens, «Vivita» Morales Silvita Olivera.

Y la lindísima rubia, señorita Silvia Fernández, hermana del caballeroso y cumplido compañero Pedrito A. Fernández.

No olvido a la linda muñequita Silvia Roig y Roca, nietecita adorada de mis distinguidos amigos los esposos señora María Guerra y el servicial amigo Sr. Samuel Roca, Jefe del Negociado de Contabilidad de Obras Públicas.

Las mayores felicidades a todas deseo.

**EN NUESTRA PARROQUIA**

Hoy como jueves continúan los dedicados al Santísimo.

Con los cultos acostumbrados, a las cinco de la tarde.

El sermón está a cargo de nuestro querido Párroco el Presbítero José Rodríguez Pérez.

**EL TENOR FAUSTO ALVAREZ**

He tenido el gusto de dar un fuerte abrazo a tan admirado y querido amigo, recientemente llegado del Norte, en donde sus triunfos fueron muchos, los que siempre le auguré porque siempre supe apreciar la excelencia de su voz, desde que lo presenté en uno de los conciertos que organizaba en la P. W. X. y en los que después era Fausto uno de los artistas predilectos, para orgullo del gran maestro Juan González, y junto con su hermana María, la señorita Nena Planas, su hermano Antonio, el profesor Carlitos Fernández y otros modestos artistas, que siéndolo obsequiaban a los radiofans con trasmisiones de su mayor agrado.

Siempre había aconsejado, como lo hice a Juan Pulido, a Fausto, que fuera al Norte, donde hay más «ambiente», y en cuya gran capital se haría de buena reputación.

Así ha sido, para mi mayor satisfacción.

Yo espero presentar al celebrado tenor Alvarez en una próxima fiesta, y ya diré donde y cuando, reiterándole ahora mi más cariñoso saludo de bienvenida.

**ESTRELLA DE ORIENTE**

Es en mi poder su atenta carta de fecha 27 del pasado mes, y antes no he podido contestarle, como eran mis deseos, y mi galantería me imponía.

Hizo bien en remitirme la dirección, de esa familia, pues no la encontré en la guía telefónica, y no hubiera podido realizar su encargo, lo que ya he tenido el gusto de hacer.

Me complace extremadamente sea constante lectora de las VIBOREÑAS, las que no pueden publicarse en plana fija, como desea, debido a los trabajos de emplanamientos, y dada la costumbre en este DIARIO que todos los artículos o secciones terminen en la misma plana, salvo si son de gran extensión.

De esa manera tengo la satisfacción de cambiar de «vecinos», pués unos días tengo a Acebal y a Aristigueta, y otros a Alvarez Marrón, codeándome con el más joven de los cronistas, con Edel, habiendo llegado hasta ser «vecino» de Don Gabriel Camps.

Por correo le envío el resultado de mis gestiones, y también mi modesta poesía.

La saluda y correspondo a su apretón de mano besándosela.

**REVISTA LA MUJER**

Mi atenta amiga y admirada compañera María Collado Romero, Directora de esa brillante revista, háme remitido el último número, muy interesante, después de haber cumplido su cuarto aniversario.

Dedicada esa revista, como su nombre indica, a asuntos femeninos, contiene además mucha y amena lectura, y unas sentimentales décimas de María, de asunto cubano.

Le acuso recibo y le doy las gracias.

**UNA GRAN FUNCION**

No olviden mis lectoras la que se efectuará el próximo domingo diez seis en el teatro Auditorium, por el cuadro de declamación de Pro Arte, a favor de las obras de la Iglesia de Monserrate.

Cuenta con un atractivo programa, en el que será representada la comedia en tres actos de Don Jacinto Benavente «Rosas de Otoño» por distinguidas señoritas y conocidos jóvenes.

La distinguida dama Dulce María Blanco de Cárdenas, nos dejará oír su dulce voz, cantando con su delicado gusto acostumbrado.

Las distinguidas damas y señoritas organizadoras de esta gran función, dado su piadoso fin, bien merecen el óbolo de las católicas

Urbano del CASTILLO.


¿Las fajas de ahora?
LA FILOSOFÍA
NEPTUNO Y S. NICOLAS


# Crónica Habanera

(Viene de la Página CINCO)

DE DIAS

La bella señorita Silvia Fonts e Iznaga, que con motivo de celebrar hoy su santo, recibirá en horas de la tarde.

**HOMENAJE A ALFREDO MISA**

Para el entusiasta homenaje que se viene preparando en honor del conocido empresario Alfredo Misa y que se efectuará el sábado a las cinco de la tarde en el Teatro Principal de la Comedia, ha sido combinado un simpático programa que ofrecemos a continuación.

Se nos dice que hay gran pedido de localidades por lo que sería conveniente reservarlas anticipadamente.

**Programa**

Primer parte:

1.—Gran selección cubana, por la Orquesta Hermanos Castro.

2.—Couplets cantados en carácter por la señorita Matilde Codon.

3.—Borincana» y «Ahí viene el chino» (piano), por Elsa Guichart.

4.—«Cuando me vaya» y «Gitana», por Luisa María Morales.

5.—Ultimos sones y pregones por el septeto «Cuba» y su popular cantante Fernando Collazo.

6.—«Las madres», recitada por su autor Pepe del Campo.

7.—Geniales y exclusivas creaciones por Rita Montaner.

Segunda parte:

1.—Cantos típicos por la Orquesta Gris, dirigida por Pepito Reymal y su cantante Fernando Collazo.

2.—«Mujer» y «Murcia», por el barítono Paulino Rosete.

3.—«El vendedor de barquillos» y «El vendedor de tamales» (estrenos) cantados en carácter por Josefina D. Rodríguez Baz.

4.—Recitaciones de poesías de Gustavo S. Galarraga, por Tony Isla.

5.—Canciones por la señorita Esther Borja.

6.—Presentación del septeto femenino «Anacaona.»

7.—Nuevos números creados para este concierto, por Rita Montaner.

Además cooperan a prestigiar este programa Ernestina Lecuona, Elisa Lecuona, Moisés Simons y Valentico Lanz.

Deben reservarse anticipadamente las localidades para obtener de las mejores.

**COMPROMISO AMOROSO**

Además de celebrar su santo hoy, será pedida en matrimonio la señorita Silvia Arenas para el joven Andrés Díaz Maestre.

Los padres del novio, señor Juan Díaz y su esposa Irene Mestre, harán la petición ante los padres de Silvia, el matrimonio Hilarino Arenas y Aurora Acebal.

**EN EL ROOF DEL PLAZA**

Hoy, por la noche se verá el simpático roof del Hotel Plaza, muy concurrido con motivo de celebrar su jueves de gala.

Pancho Arango, el amable manager, ha hecho del Plaza el punto de reunión de nuestra buena sociedad.

Margaret y Patricia, las bellas americanitas y las hermanas Milanés se presentarán en el show.

Los bailables serán ejecutados por la orquesta Hermanos Palau.

**LA MISA DE REQUIEM DE VERDI**

Ayer se cantó en el Auditorium, por tercera vez, la Misa de Requiem de Verdi, que tantos comentarios favorables ha alcanzado de la sociedad habanera y de la crítica, desde la primera vez que se cantó en la Iglesia de la Merced, en ocasión del aniversario del fallecimiento de la señora María Teresa Montes de Giberga, que fué presidenta de la Sociedad Pro Arte Musical.

Asistió al coliseo del Vedado en la tarde de ayer un público selecto, que aplaudió la magnífica actuación de la Orquesta Sinfónica y de la masa coral, admirablemente dirigida por el maestro Gonzalo Roig, así como las bellísimas y cultivadas voces de las señoras Dulce María Blanco de Cárdenas y Amelia Fabier y de los señores Maurice Labarrere, Silverio Díaz y Eduardo Odio, todos los cuales cantaron con acabada maestría.

Merecen plácemes las sociedades Pro Arte Musical y de la Orquesta Sinfónica, por haber logrado presentar en Cuba un conjunto artístico de tan alta calidad.

He aquí algunas de las damas que asistieron a la audición:

Señoras:

Carlotica Zaldo de Mendoza, Lolita Echavarria de Fernández Casas, Carmelina Guzmán de Alfonso, Seida Cabrera de la Torre.

Carlotica Fernández de Sanguily, María Usabiaga de Barrueco, Encarnación Bernal de Crucet, Florinda Loret de Mola de Sánchez.

Mariita Barrueco de Martínez Pedro, Esperanza Navarrete de Moncada, Sarah de la Torre de Rasco, Blanca Rosa de la Torre de Rosales, María Larrea de Suero.

Teddy Carrillo de Sánchez, Dolores Pina de Larrea, Lily Moré de García Enseñat, Isabel Pedroso de Alvarez Escobar, María Luisa de la Torre de Crespo.

Margarita Sorzano de Hernández, Isabel de Vega viuda de Aenlle, Josefina Fernández Falcón de Galbán María Luisa Montalvo viuda de Johanet.

Cristina Fernández de Castellví, Matildita Selles de Fernández, viuda de Gallardo, Claudina Sosa de Morales, Inés Romero de Arcos, Josefina de Vega viuda de Posada.

Rosita Ajuria.

Lizzie Morales de Batet, María Chaumont de García Vélez, Ofelia Le Monier de Alonso, Laura Rayneri de Alonso.

María Eugenia Varela de Whinetraup, Rita María Arango de O-Nagthen, Mercedes Fernández Blanco de Anrich, Henriette Le Mat de Labarrere, Nena Gamba de Zaldo.

Señoritas:

Nantilde León, Elisita Ortiz, Carmelina Guanche, Julia Sanguily, María Herminia Alvarado, Matildita Pagés.

Cristina Castellví, Alina Sánchez, Silvia Sorzano, Seida del Portal, Thelma Salas, Josefina Ebra, Conchita Gallardo.

Hilda Fernández Sellés, Dulce María Manzanillo, Delia Morales, Olda Mañas, Amalia Lavedán, Ló de Cárdenas, Stenie de Castro.

Cristina Mendoza, Silvia y Graciella González del Valle.


Modelo inglés "Saville Row"

• Esa primera impresión...
• La primera impresión de su personalidad la da su traje.
• El aspecto pulcro y sencillamente elegante, ofrece ventajas en las actividades a que usted se dedique.
• Haga elocuente, agradable y decisiva esa primera impresión de su persona.
• Confíenos su expresión ordenándonos sus
TRAJES DE INVIERNO.
• UN PRECIO CORRIENTE.
• UN TRAJE INMEJORABRE.
La Casa Grande
Primer piso. Entrada independiente por San Rafael, frente a Rayo.


**RADIO**

Esta noche gozarán los radioyentes de un magnífico programa que trasmitirá la estación CMQ, de cuya dirección artística acaba de hacerse cargo el joven maestro Neno Grenet.

La distinguida y respetable dama, señora Amparo Sánchez viuda del gran compositor Ignacio Cervantes, tocará a cuatro manos en compañía de su hija María, nuestra notable artista, «Los delirios de Rosita», «La camagüeyana» y «Los muñecos.»

Tomarán parte en estas horas de trasmisión, los conocidos artistas: Hortensia Coalla, Tomasita Núñez, Rita Montaner, Carmelina Delfín, Gaspar Betancourt, Josefina Argüelles, Guyón, Vicente Lanz, Trío Internacional, Sexteto Anacaona, Fernando Collazo y su orquesta, Augusto Tariche, Candita Quintana, Trío Argentino, Sindo Garay e hijo, Juanito Blanco, Ignacio Villa Colina, Rafaelito López, Linares, Pedroso y Fernández y Trío Lírico Cubano de Fraza.

**FAUSTO**

Anoche se estrenó en Fausto «El Cadete de Culver», simpática película cuyo argumento se desenvuelve en la «Culver Military Academy», centro escolar donde se han educado numerosos jóvenes de nuestra sociedad.

Esta cinta, que tiene como protagonista a Tom Brown, se exhibirá hoy en los turnos de tres y media, cinco y media y nueve y media. En el turno de las ocho, «Horrores del matrimonio.»

Mañana, gran estreno en Cuba de «El último vuelo», por Richard Barthelmes; además en el turno preferente de las nueve y media de la noche se efectuará la función especial en homenaje a la distinguida cantante María Fantoli.

(Continúa en la Página NUEVE)


¿Personal correcto?
LA FILOSOFÍA
NEPTUNO Y S. NICOLAS


M.E.C.D. 2016

En México —también,

Carlos de Lima, México, D. F.

los resfriados desaparecen

en una sola noche

"Yo no tengo miedo a los resfriados," nos diría Carlitos. "Cuando me resfrío, mi mamá simplemente me frota el cuello y el pecho con Vaporub al acostarme. Se siente caliente y huele bien. Y por la mañana me encuentro siempre mejor."

*En 61 países*, este ungüento vaporizante ataja de manera agradable y rápida los resfriados tanto de los adultos como de los niños. Siendo de uso externo, no puede trastornar el estómago más delicado.

Su doble acción—directamente a través de la piel como una cataplasma; y directamente hacia las vías respiratorias por medio de sus vapores medicinales—hace que los resfriados de todas clases cedan, por lo general, en una sola noche.

VICKS VAPORUB EN 61 PAISES

LA MAYOR 35 EDIFICIOS 700 EMPLEADOS SARRÁ DROGUERIA ABIERTA TODOS LOS DIAS TODA LA NOCHE LOS MARTES A-8026 A-3641

## Farmacias de Turno

### JUEVES

**HABANA**

| | |
|---|---|
| Ave. de Bélgica núm. 8 | M-4425 |
| Prado núm. 119, (Capitolio) . . H-4413 | M-5564 |
| Ave. de Menocal núm. 6 | M-4660 |
| A. M. Lazcano y Dragones . . . . . | M-4774 |
| M. Gorgas y Oquendo | U-6773 |
| Colón y Aguila . . . | M-4525 |
| P. Varela y Zenea . . | U-5402 |
| Salud núm. 173, entre Marqués González y Oquendo . . . . . | U-6895 |
| Pte. Rey y Monserrate | M-4413 |
| A. Arias y Crespo . . | M-5533 |
| Ave. de Menocal y Príncipe . . . . . | U-6873 |
| Romay núm. 55, esq. a San Ramón . . . . . | M-4470 |
| Marta Abreu núm. 44 . | M-4740 |
| Cuba y Acosta . . . | M-9558 |
| Ave. de Italia núm. 81 | M-5706 |
| M. Morúa Delgado 43 | M-9235 |
| Padre Varela núm. 50 . | U-6600 |
| Gral. Carrillo y Gral. Freyre de Andrade . | U-6869 |
| M. Gómez y San Nicolás . . . . . | M-5030 |
| M. Gómez núm. 347 . | M-4490 |
| Somerulos núm. 26 . | M-5003 |
| Desagüe y Franco . . | U-6767 |
| Ayestarán y Desagüe | U-5939 |
| Oficios núm. 35 . . | M-4253 |
| V. Muñoz y Gral. Aranguren . . . . | M-4503 |
| Aguiar y Chacón . . . | A-0111 |
| S. Rafael 12 . A-5495 | A-7007 |

**VEDADO**

| | |
|---|---|
| Calle 23 núm. 458, entre 8 y 10 . . . . . | F-6132 |
| Calle 17, entre E. y F. | F-6116 |
| Calle 17 y 4 . . . . . | F-6006 |
| Ave. de Wilson núm. 131, entre 16 y 18 . | F-6160 |
| Calzada entre Paseo y 2. . . . . | F-6174 |

**VIBORA**

| | |
|---|---|
| 10 de Octubre y Josefina . I-6442, I-7240 | I-7702 |
| O-Farrill y José Antonio Saco . . . . . | I-7730 |
| 10 de Octubre núm. 557½ . . . . . | I-7690 |
| Concepción y Porvenir. | X-3030 |
| Sta. Catalina y Cortina | I-7785 |

**JESUS DEL MONTE Y SANTOS SUAREZ**

| | |
|---|---|
| Zapote núm. 22 . . . | I-2222 |
| Quiroga y Delicias . . | I-7772 |
| 10 de Octubre núm. 280 | I-7378 |

**LUYANO**

| | |
|---|---|
| Calzada de Concha número 4 . . . X-2223 | X-2222 |
| Calzada de Luyanó núm. 211 . . . . . | X-2216 |
| Acierto y Herrera . . | No tiene |

**CERRO**

| | |
|---|---|
| San Pablo núm. 36 . . | U-7026 |
| Calzada del Cerro 558 | I-5968 |
| B. Aires y Paz . . | I-3003 |

NOTA.—Este grupo deberá prestar el servicio público todo el día y la noche de los domingos, fiestas y duelo nacional, siguientes: Enero 23 y 31; Marzo 1; Abril 24; Junio 5; Julio 17; Agosto 28; Octubre 9; Noviembre 29.

SUSCRIBASE AL Diario de la Marina

# HABANERAS

## LA MODA ACTUAL

### NOTAS DE PARIS

Una visita a las grandes casas que son las que imponen la moda en el mundo entero nos demuestra que el color favorito para los trajes de noche es el blanco. Se ven modelos elegantísimos adornados con algún detalle de color que los avive un poco, siendo de los que más se llevan los ruches en distintas formas.

Un vestido muy original era en crépe blanco, con la chaqueta, el turbante y los guantes, rojos.

Los sombreros, con el ala en forma de visera, han sido elegidos por varias damas distinguidas, que también han hecho resurgir la antigua moda de los largos pendientes de perlas, haciendo juego con los collares para los trajes de tarde.

**Chanel** presenta, en los modelos de tarde, algunos que lucen vaporosos y diáfanos, combinados de pieles. Tiene uno en organdí negro adornado de zorra plateada, sobre un fondo de tafetán blanco, resultando de un bellísimo efecto.

La nota saliente en el otoño era la combinación del rojo con negro.

**Leiong** ha ideado unos collares de perlas de tres hilos, graduados, apretados al cuello con el broche de zafiros y brillantes que se lleva al frente.

Muchas guirnaldas de flores o plumas adornando los trajes de noche que se usan otra vez con lentejuelas o cuentas.

**Mainbocher** ha impuesto los guantes de gamuza en colores vistosos que llegan hasta la manguita corta de los trajes de noche, demostrando con esto que los guantes cortos están pasando de moda.

Las guirnaldas nos recuerdan a las que usaban los romanos, y haciéndose en terciopelo en forma de **bandeux** para los adornos de cabeza, con broches de piedras de colores, tal como los presenta **Agnés**.

### HIGIENE DE LOS DIENTES

Los dientes, estando destinados a triturar los alimentos que pasan al estómago, son órganos indispensables, sin contar el papel que desempeñan en la hermosura y defensa del ser humano.

El calor y el frío les atacan de igual suerte y para evitarles esas variaciones, cada noche y cada mañana debemos cepillarlos con pasta **Colgate** que activa la circulación, además de quitarles el sarro que se deposita en los intersticios de los dientes.

Después de cada comida también es necesario lavarse los dientes, para que no quede alimento entre ellos y evitar la descomposición que se formaría y con ella las caries seguras.

El uso de la pasta **Colgate** mantiene la boca limpia y fresca dentro de un estado de desinfección tal, que no deja lugar a enfermedades en las encías, ni ocasión a caries.

### REGLAS DE EDUCACION

Si un caballero se detiene en la calle para hablar con una señora, se debe quitar el sombrero al saludarla y se quedará sin él todo el tiempo que dure la conversación.

Si a una señora se le cae la bolsa o un objeto cualquiera en la calle, si un caballero lo recoge debe quitarse el sombrero mientras ella le da las gracias solamente; pero si es una persona pobre la que lo recoge, la señora está obligada a darle una gratificación.

Al despedirse de una señora o de un grupo en que haya alguna de ellas, el caballero se quitará el sombrero. De lo contrario, siendo amigos los hombres que constituyen el grupo, no tiene necesidad de hacerlo.

El caballero que se levanta en el tranvía para ceder su sitio a una señora, se debe quitar el sombrero y si una sacudida del carro lo lanza contra otra persona, debe disculparse.

Al entrar un matrimonio en un tranvía donde no hay asiento y serle ofrecido éste por un caballero a la señora, debe descubrirse en señal de reconocimiento.

Si pregunta algo a otra persona, se descubre también al darle las gracias, lo mismo que si alguien se la pregunta, al recibirlas, se debe corresponder con otro saludo.

Y, en general, un caballero no hace ni recibe cortesías sin descubrirse, para demostrar una buena educación.

### EPISODIO

Era oscuro el sendero, y en la opaca neblina
ni el reflejo más tenue se asomaba a brillar,
y la vida decía: —No descanses, camina;
y la vida decía: «No descanses, camina;
fatigado viajero: ¡tu destino es andar!»

Pero tú apareciste —¡oh, fugaz golondrina,
que en mi hombro un instante te posaste a cantar!—
y prendiste en mis ojos una lumbre divina,
y bañaste mi pecho con un sueño de hogar.

Tú me hablaste, piadosa, de la paz de tu lecho,
el calor de tus brazos y la miel de tu pecho,
pero luego te fuiste, para no regresar.

Y la Vida me dijo: «Ya se ha roto tu encanto;
con la alforja mojada por la sangre y el llanto,
vuelve al triste sendero: ¡tu destino es andar!»

**G. Sánchez Galarraga.**

### PENSAMIENTOS

¡Cuántas veces la felicidad que el hombre encuentra en el cumplimiento de sus votos más ardientes es inferior a la que él esperaba encontrar!

**Maquiavelo.**

Yo no sé qué más hacer en medio de una felicidad como la nuestra, y se diría a veces que uno es desdichado en medio de su ventura.

**Maeterlink.**

### CURIOSIDADES

Los indígenas de Nueva Guinea consideran impropio de su dignidad el prestar atención a las mujeres y mucho más hacerlas proposiciones matrimoniales, por consecuencia de lo cual son las mujeres quienes tienen que declararse.

Cuando una de aquellas bellezas negras se enamora de un hombre, envía un trozo de cuerda a su hermana, y si no tiene hermana a su madre o alguna otra parienta.

La dama que recibe la cuerda habla a su pariente de la pretendienta, pero jamás se entablan entre pretendienta y pretendido relaciones de noviazgo, porque los caballeros de Nueva Guinea consideran indigno de su importancia el perder tiempo hablando. Si creen que les conviene el partido, se ven a solas con su pretendienta y deciden de inmediato el matrimonio.

### MENU DEL DIA

**Almuerzo**

Cantaloup.
Huevos en molde.
Minutas de pescado.
Fricasé de pollo.
Arroz blanco. Platanitos.
Puding de legumbres.
Gelatina con crema Chantilly.

**Comida**

Grape fruit.
Sopa de camarones.
Frituras de sesos.
Pollo asado.
Ensalada de lechuga.
Dulces secos de huevos.

### RECETAS

**Puding de Arroz**

Se pone a hervir una y cuarto taza de arroz que haya sido cocinado anteriormente con agua y un poquitico de sal, en dos tazas de leche, agregándole dos yemas de huevo y diez cucharadas de azúcar poniéndole pasas sin semillas y no dejándolo hervir más de cinco minutos con un poco de canela, colocándolo en una fuente de horno. Se hace un merengue con las claras y dos cucharadas de azúcar se le echa por encima al puding y se pone al horno a dorar. Si se quiere puede servirse cuando esté frío con salsa de albaricoques.

**M. R. de FONTANILLS**

FARMACIA DROGUERIA DE "JOHNSON" DE TURNO LOS LUNES Obispo No. 30 TELEFONO-A-2129.

¿Precios económicos?

LA FILOSOFÍA NEPTUNO Y S. NICOLAS

ORTOPEDIA DE SEÑORAS

HERNIAS, EVENTRACIONES, VIENTRES PENDULOS, DESCENSOS DEL COLON, ESTOMAGO, etc. etc.

Nuestro departamento de ortopedia de señoras está dirigido por MERCEDES HERNANDEZ, experta ortopedista, aleccionada por nuestras técnicas ortopédica original. Ahora, sin que sufra su pudor, usted puede tratar sus afecciones con la reserva que desee. Servicio en el Consultorio y a domicilio.

RETENTOR, la faja especial para hernias, puede curar su hernia si es curable. Siempre se la mejorará evitándole la posibilidad de una extrangulación. Fajas especiales para corregir definitivamente los descensos del cólon, estómago, riñones, vientres péndulos. Fajas de maternidad, para operadas, modeladoras del cuerpo, eliminadoras de grasa, medias, espalderas, senos artificiales, etc. etc.

Consultas gratis, servicio a domicilio.

TESTIMONIOS

Sra. Francisca Luna de Rodríguez, Hernia umbilical, Curada. Central Delicias. «Oriente.» Sra. Petrona Alvarez. Aguada Ptosis del Cólon transverso. Aumentó 32 libras. Vive en la Loma de San Juan frente al Sanatorio de la «Esperanza» Sra. Eustaquia de Coro. Ptosis renal y vientre péndulo, mejorada notablemente, San Francisco 40, Matanzas. Sra. María Tellechea, (64 años) Cuada de hernia inguinal. Compostela 10. Habana.

Consultas diarias, gratuitas en el CONSULTORIO DE ORTOPEDIA MECANICA DIRECTOR: FRANCISCO CARRASCO. Neptuno 147 esquina a Escobar. Teléfono U-1178. Habana.

¿Medias garantizadas?

LA FILOSOFÍA NEPTUNO Y S. NICOLAS

# Sociedades Españolas

## MUCHAS SOCIAS EN BIBLIOTECA CENTRO ASTUR

### Su presencia en este lugar es síntoma apreciativo del afán de elevar la cultura

Comienzan las damas a hacer uso de los servicios de la Biblioteca del Centro Asturiano. Ya se dijo que pronto comenzaría a verse la biblioteca de manera animada con la presencia de las socias que acudirían a este recinto social a disfrutar de los derechos que el reglamento concede a los asociados.

La presencia de estas socias en la biblioteca del Centro Asturiano es un síntoma apreciativo de cuánta es el ansia de progreso por parte de la mujer. Diremos que estamos en el siglo del avance de la femina, que ella consciente de su responsabilidad marcha a pasos agigantados por los caminos del progreso, en busca de nuevos horizontes, en su deseo de ayudar al progreso del Mundo, que se desenvuelve cada día con más rapidez, llevado del impulso del maquinismo de esta edad moderna.

Y por eso la mujer que otea, que se encuentra vigilada, que es cada día mayor su entusiasmo por la causa que abraza, acude a todos los lugares del Centro Asturiano con entusiasmo y energía admirable, se les vé hoy en las Escuelas, mañana en la Casa de Salud, más tarde en la Biblioteca, otro día ejercitando sus derechos para entrar en las fiestas de la Casona, se multiplica, es propagandista formidable, labora en las tiendas, en las industrias, en todos los sectores en que sea necesaria su presencia para aumentar la lista social de manera intensa. Y esta forma de trabajo por parte del Comité de Damas y de las socias todas es la base del aumento de la lista.

**La Rondalla**

Para hoy jueves, a las tres de la tarde, se encuentran citadas las damas que han de formar parte de la rondalla del Centro Asturiano y las demás personas de la misma al objeto de dar comienzo a los trabajos preliminares de organización y otros detalles.

Una nueva manifestación artística del Centro Asturiano que ha dado muestras en todos los instantes de su fecunda vida social de ser amante de todo cuanto es aporte al progreso de los pueblos.

La rondalla del Centro Asturiano en cuya organización labora de manera entusiasta el señor Gabriel de Diego, miembro de la Sección de Instrucción del Centro ha de constituir un motivo más de satisfacción para la sociedad que así verá amenizados todos sus actos sociales con un conjunto artístico bien organizado y entusiasta.

"¡Magnífico!" —dice

"ME sentía muy nerviosa y no podía resistir ningún trabajo. Mi madre había tomado el Compuesto Vegetal de Lydia E. Pinkham y dijo que también me podría aliviar a mí."

"Lo probé y es magnífico; me calmó los nervios y me restableció. Peso lo que debiera pesar."

"Ahora puedo dedicarme a mis quehaceres y me siento bien, gracias al Compuesto Vegetal." Sra. Elmer Shultz, R No. 1, Krakow, Wisconsin, E. U. A.

COMPUESTO VEGETAL DE Lydia E. Pinkham

## JUNTAS DIRECTIVAS

**CENTRO ASTURIANO: su junta Directiva celebrará sesión hoy, a las ocho y media de la noche.**

**CENTRO GALLEGO: su Sección de orden celebrará sesión en la noche de hoy jueves, a las 8 y media.**

**LOS DEL VALLE DE ULLA: su Sección de Propaganda celebrará sesión hoy, jueves, a las 8 y media de la noche, en el Centro Gallego.**

### LA GRAN FIESTA DE JUVENTUD ASTURIANA

Continúan cada vez más animados los socios y simpatizadores de la Juventud Asturiana con motivo de su formidable fiesta del día trece de este mes de Noviembre en el Cabaret Sans Souci.

Por la llamada de abuelos de que hablamos en la crónica anterior, hemos recibido algunas alusiones personales por parte de algunos jóvenes, llamémosle así, que nos han dicho que todavía hay Juventud, que todavía se baila a los acordes de un fox; de un danzón y de un son, y que conste que en su entusiasmo llevan ellos la voz de la Juventud.

Va la aclaración para esos «jóvenes» y diremos que hemos podido presenciar que efectivamente el hombre y de manera se asusta y que da a comprender la fiesta va a ser formidable y como no se celebrará otra nunca.

## POR LOS DESAPARECIDOS DE LAS SOCIEDADES ESPAÑOLAS

Ayer, atendiendo a sus deberes católicos y con motivo de ser el Día de Difuntos, los de la Beneficencia Catalá, Beneficencia Asturiana, Beneficencia Catalana, Beneficencia Castellana y los de la Beneficencia Montañesa y los de La Aurora de Somozas, visitaron sus Panteones Sociales del Cementerio de Colón, donde duermen el sueño de lo eterno los que fueron en la vida socios de cada una de ellas, dedicándoles ofrendas florales y elevando al cielo sus oraciones fervorosas.

A todos estos actos que resultaron solemnes, asistieron los persidentes sociales de cada una de ellas, los de las Juntas Directivas y los asociados con sus distinguidas familias entre las que abundaban las damas.

Y cumplido deber tan piadoso como edificante, se dieron por terminadas las visitas.

## PARA LOS ASOCIADOS DEL CENTRO BALEAR

El señor Francisco Martínez Fernández, presidente de la Sección de Propaganda e Inmigración de este importante Centro, nos ruega hagamos saber a los socios y asociadas, lo siguiente:

Deseando evitar sorpresas, quiero advertir a las asociadas y asociados del Centro Balear, que las noticias publicadas estos días referentes a fusiones entre sociedades fundadas por elementos que fueron de este Centro y el mismo, no tienen en absoluto relación oficial con el Centro Balear, quien a pesar de los obstáculos que algunos individuos ponen a su camino, continúa siendo el que más y mejores beneficios da a sus asociados. Tales sociedades no tienen con el Centro Balear ni relaciones de cortesía siquiera, por tanto es clandestino cuanto digan y hagan quienes guiados por instintos de exhibición o miras particulares, quizás, entonan cantos de sirena alrededor de algún extraño plan.

### LA JUNTA GENERAL DE LOS NATURALES DE REGUERAS

Hoy, día 3, celebrará esta sociedad la Junta General ordinaria correspondiente a la primera quincena del mes de Noviembre, y prevista en el artículo 12 del Reglamento, cuya orden del día es la siguiente:

Lectura de la convocatoria; Lectura del acta anterior; Nombramiento de la Comisión de Glosa; Lectura de la Memoria de los trabajos anuales; Lectura del Balance y Informe de la Comisión de Glosa.

A continuación se tratará en la misma Junta de la celebración de la fiesta-aniversario de la fundación de la Sociedad. Con este motivo se espera que asista gran número de asociados de esta prestigiosa y benemérita Asociación, interesados en que se lleve a efecto este acto de confraternidad reguerana, que en años anteriores ha constituido por su brillantez un verdadero exponente de las simpatías con que cuenta esta sociedad y del acercamiento que existe entre todos sus asociados.

## NUEVOS EXITOS EN SANATORIO DE AS. CANARIA

### Todos los médicos de su cuerpo facultativo laboran en todos los sectores de su Sanatorio

Nuevos y rotundos éxitos quirúrgicos, vienen anotándose casi a diario los Cirujanos de la Casa de Salud «Nuestra Señora de la Candelaria» Dres. Roberto Chomat y Bernabé Cortazar.

Una importantísima y arriesgada operación se ha practicado el día 14 del actual al asociado señor Juan María Salgado Real, de la Representación de Melena del Sur, empleado del Central «Merceditas» a quienes estos Cirujanos de la Quinta Canaria, hicieron la extirpación del Riñón izquierdo con un éxito maravilloso.

Este asociado, se encuentra a los doce días de operado, completamente curado, ya levantado y con su herida cicatrizada, habiendo recibido las más exquisitas atenciones por parte del Director de la Quinta doctor Roberto Chomat y del Dr. Bernabé Cortazar, Especialista de Vías Urinarias, de ese cada día más eficiente y magnífico Sanatorio.

Ya lo saben, aquellos que timoratos a dondo crédito a las falsas y absurdas bolas que se hacen correr de boca en boca, que un nuevo éxito y por cierto muy franco y completo, se ha anotado el Dr. Roberto Chomat, con esta arriesgadísima operación, la cual puede comprobarse y confirmarse con el propio enfermo que ya convaleciente se encuentra recluído en el Sanatorio «Nuestra Señora de la Candelaria».

Dos operaciones más, ha realizado últmamente el Dr. Chomat, auxiliado del Dr. Cortazar, una de apendicitis a la asociada Sra. Dolores García Martínez, de la Delegación de San Antonio de las Vegas, con anestesia local, y la cual desde el mismo día en que fué operada se encuentra muy satisfactoriamente, y la otra en el día 26, al sobrino del Tesorero de la Asociación, nuestro amigo, señor Juan Gil Ramírez, llamado Salvador Gil Ramírez, socio de la Habana, operado de Hernia inguinal izquierda.

Debemos hacer constar que también se está realizando una admirable labor por el nuevo Administrador de la Casa de Salud, señor Antonio Delgado Villarreal hermoseando todos los jardines y realizando una eficiente obra en lo que se refiere a la limpieza y aseo más escrupuloso de todos los Pabellones y Departamentos del Sanatorio, que es elogiado por cada visitante, al conservarse esta disciplina y buen gusto en todos los órdenes.

La Sección de Sanidad y la de Propaganda, recomiendan muy eficazmente a todos los asociados y asociadas, que concurran al Sanatorio a visitarlo para que observen los adelantos de los trabajos que se realizan en el Pabellón «Domingo León» que se dedicará exclusivamente a las asociadas y será inaugurado el vigésimo sexto aniversario social o sea, el segundo domingo del mes en curso.

## HOY, COMISIONES EN EL CENTRO GALLEGO

Para hoy está citada a sesión de carácter ordinario la Comisión Ejecutiva de este importante Centro, que preside el señor Fermín Méndez Neyra. Asistirán todos los miembros que la integran y se tratará de asuntos de carácter administrativo.

**La Comisión Electoral**

Ha sido suspendida la sesión de la Comisión Electoral del mismo Centro, citada para celebrarse ayer, a las nueve de la noche. Se celebrará mañana, viernes, a la misma hora.

## ELOCUENTE LA MEMORIA DE LOS "NATURALES DE ORTIGUEIRA"

### Es un documento elocuente en que vibran los trabajos y esfuerzos de sus directivos y socios que consagran las prosas elocuentes y magníficas del compañero León Ichaso

Llega a nuestras pecadoras manos la Memoria que contiene todos los trabajos y todos los prestigios arrancados a la vida social por esta Asociación gallega que se titula «Naturales de Ortigueira»; sociedad, que triunfa todos los días ejerciendo sus cristianos postulados de protección mutua y de beneficencia a sus asociados.

Abrimos tan elocuente documento. Leemos con fervor su prefacio titulado «Cuatro años de labor» que consagra la firma del Presidente bien querido señor Andrés Penabad Fernández. Y nos descubrimos. Y al disponernos a comentar toda la brillantez y sinceridad que vibra en sus páginas, nos sale al paso la pluma galla, castiza, española, de León Ichaso, hermano entrañable de todos los que trabajamos en esta fragua del DIARIO. Y el martillo de oro de León Ichaso, al cantar sobre el yunque de la más noble sinceridad dice de esta Memoria lo que sigue, que nosotros orgullosos vamos leyendo: poco a poco, encantándonos en la música de cada renglón y acariciándonos con el ritmo de sus elocuentes prosas: leamos.

«Soy amigo efectuoso y devoto, aunque jamás haya tenido el gusto de verlos, de los Ortigueireses que más gloria y prestigio han dado a su pueblo; Don Julio Dávila Díaz, Miembro de la Academia Gallega, que escribió el muy docto libro fisológico «Nombre Genérico de Sta. Marta de Ortigueira» y de la obra Apuntes Geográficos sobre esta Villa»: Don Federico Maciñeira Pardo, uno de los Fundadores de la citada Academia, autor de las «Crónicas de Ortigueira» tan eruditas como amenas; Don Bernardo Barreiro V.. notable crítico e historiógrafo, que prologó la obra de Maciñeira; Don Benigno Teijeiro Martínez, Catedrático de la Universidad de Buenos Aires; Don Vicente Sandomingo, ferviente protector y fomentador de las letras y de la cultura ortigueiresas...

He dejado a propósito, para evocarlo más despacio, el nombre de mi amigo y compañero muerto, Don Ramón Armada Teijeiro, el Poeta de Sta. Marta de Ortigueira, el Cantor «D-a Terriña», de la «A-la-las» de «Caldo de Grelos» de «Aturuxos», de «Milicroques», el orador de verbo nítido y luminoso, el caballero siempre hidalgo que tanto enalteció a Galicia en Cuba. El fué quien me inició en las bellezas y en los valores y méritos de Santa Marta de Ortigueira.

Y he dejado asimismo exprofeso el nombre de mi amigo también muerto, Ramón Armada Segrera, gran corazón y cerebro lleno de luz que murió en pleno vigor de activa virilidad sin que pudiera disfrutar del homenaje con que Ortigueira iba a honrar la memoria de su padre, a quien tan entrañablemente quería y por cuya glorificación trabajó tan ahincadamente.

Y ¿cómo no mencionar tras él a su hermano Rafael, ortigueirés, si no por el nacimiento, si por el alma y por la sangre? El ha sido uno de los que con su caja generosamente abierta, a pesar de las angustias y la crisis económica y con sus estímulos y alientos han contribuído más eficazmente al sostenimiento y al fomento de la Asociación de «Naturales de Ortigueira».

¿Cómo no mencionar al mismo tiempo a mi también entrañable amigo Jesús María Bouza, Ex-Presidente del Centro Gallego y prócer benemérito de su Colonia que se cuenta entre los más fervorosos y entusiastas socios de esta Asociación...?

¡Noble Colectividad que ha reunido para la mútua proteción, para el socorro y auxilio y para la prolongación de los cariños hogareños a los ortigueireses dispersos por Cuba...! Noble Colectividad que durante cuatro años de labor ininterrumpida y patrióticamente humana ha recogido a conterráneos desamparados; ha dado el pan cotidiano a los que sin trabajo desfallecían de hambre; ha librado de la muerte a los que gravemente enfermos no tenían ni lecho donde reposar, ni medicina con que curarse; ha devuelto al calor de los suyos a los que vagaban en la inmigración derrotados y maltrechos y hasta ha llevado el óbolo de su caridad a infelices ortigueireses que reos de fatales pecados, gemían tras las rejas de una prisión. No ha habido fiestas verbenas, romerías, veladas que no hayan organizado con éxito fecundo los «Naturales de Ortigueira». No ha habido puerta a que no hayan llamado eficazmente para auxilio de sus hermanos».

Las palabras de León Ichaso son la más pura consagración de la obra de los Naturales de Ortigueira; palabras que nosotros hacemos nuestras batiendo palmas elocuentes en su sinceridad por todos los que enaltecen a Galicia haciendo obras como las que hacen, fuera de Galicia, los Naturales de Ortigueira.

## LOS DIAS DEL PRESIDENTE DE DEPENDIENTES

### Continúa aumentando el número de asociadas. Se prepara todo lo relacionado con la verbena

Mañana, día de San Carlos Borromeo, estará de días el Presidente entusiasta y esforzado de la Asociación de Dependientes, señor Carlos A. Fernández, quien nos ha dado encargo de comunicar a las personas de su amistad y muy especialmente a sus amigos de la Asociación que se hallará ausente, en el campo, acompañado de su familia.

Cumplido el encargo, consignemos nuestro saludo al señor Carlos Fernández, con los votos más sinceros para su salud personal y la de sus familiares.

También celebra su día Carlos Martí, el Secretario de la Asociación, Para el Secretario batallador y amable, compañero de siempre, vaya un apretón de manos con nuestros votos por su felicidad.

**Damas que se inscriben**

Aumentan, por día, las inscripciones de damas. Así nos lo informa el Contador de la Sociedad, señor Antonio Rodríguez, a quien tuvimos el gusto de saludar ayer en la quinta. Y por nuestra cuenta pudimos apreciar que ya la mujer en Dependientes es dueña y señora, como en casa propia. El pabellón «Romagosa» nos lo dijo con su concurrencia numerosísima y la atención esmerada que allí se brinda a las enfermas. El lema de este servicio parece ser el siguiente: «Eficiencia, orden, disciplina».

Pulcro, esmerado, elegante, el pabellón de la mujer en Dependientes, ha cambiado en Cuba la vieja tradición de dar a las clínicas aspecto de recinto frío y severo. Ahora se utiliza también el color y la línea, en admirable combinación arquitectónica y artística.

**La Gran Verbena**

El triunfo de una noche alegre, de una noche de sábado con fiesta bailable, en verbena otoñal, será el que corone el próximo cinco de los corrientes, los esfuerzos disciplinados y sostenidos que realiza la Sección de Recreo de Dependientes. En el vasto palacio, convertido en jardín maravilloso, al compás de orquestas tan selectas como sabias en complacer a los bailadores entre luces quecompitan con la luz solar, se dará el sábado gran fiesta, la fiesta que cada año se sitúa entre las que celebran el verano y las que tienen su turno en la temporada invernal.

Para cada barrio un piso, un piso en cada barrio será el reparto del escenario famoso de Dependientes. En el cubano se dejará oir, preciso, maquiavélico, dueño y señor de la concurrencia el conjunto musical que manda Belisario López; y alternando con él, no menos gustoso, no menos aplaudido, el Septeto Nacional. Esto será en el amplio salón de gimnasia. El jazz-band de los Hermanos Martínez, acaso el más disciplina y uno delos más notables de la ciudad, tocará en el segundo piso, donde se instalará el barrio americano; y en el gran salón de actos, barrio español, la música de Anicéto Diaz, creador y artista, llenará el precioso ámbito de la sala cuando no lo haga, cumplido su turno, la renombrada «Sonora Matancera».

### TITULO DE CONSTANCIA DE HIJAS DE GALICIA

Presidida por el señor Jesús Cendán y actuando el Secretario, señor Dámaso Pérez Valenzuela, celebró Junta la Directiva dela progresista sociedad «Hijas de Galicia», tratándose en la misma interesantes asuntos de orden interior, y conociéndose los Informes de las Comisiones Permanentes, en los cuales se alude con datos y hechos elocuentes a la buena marcha de esa prestigiosa institución, cuyas listas sociales son el mejor exponente de su prosperidad y de su engrandecimiento, pues a diario se reciben solicitudes de inscripción de nuevas asociadas, las que previsoras se inscriben convencidas de las grandes ventajas e inmensos beneficios que proporciona el pertenecer a esa prestigiosa Sociedad del niño y de la mujer, que cuenta con el admirable Sanatorio «Concepción Arenal», que está reconocido como un modelo ejemplar de Casas de Salud.

En la junta a que nos referimos se tomó el acuerdo altamente simpático de premiar la constancia, la laboriosidad y el cariño hacia la institución demostrado por las asociadas fundadoras, señoras Rosa Ferrie, viuda de Méndez Parada, y Carmen de la Torre Martínez, que ostentan los números 1 y 2 de inscripción, respectivamente, y que por llevar 20 años consecutivos de asociadas se les otorgó por unanimidad y entre aplausos el preciado «Título de Constancia», distinción honrosa que por primera vez concede «Hijas de Galicia», que si tuvo un desarrollo asombroso, tiene un presente magnífico y las mejores perspectivas para un futuro lleno de promesas halagadores que culminarán en mayores beneficios para sus millares de asociadas, que son las mujeres de todos los países, unidas bajo el conocido lema de «todas para una y una para todas».

¿Artículos para caballero?

LA FILOSOFÍA NEPTUNO Y S. NICOLAS

M.E.C.D. 2016

¿Las telas mas lindas?
LA FILOSOFÍA
NEPTUNO Y S. NICOLAS

## HOY CELEBRA SU SANTO EL P. H. CHAURRONDO, DEL TEMP. DE LA MERCED

Hoy celebra sus días el director de la Hora Católica de este DIARIO, de las Misiones Parroquiales de las Católicas Cubanas, del Colegio La Inmaculada y de la Federación de las Hijas de María de la Medalla Milagrosa: nuestro estimadísimo compañero el R. P. Hilario Chaurrondo, de la Congregación de Padres Paúles de la Merced. Sacerdote de vastísima cultura y pasmosa actividad, atendiendo con diligentísimo celo a numerosas obras de acción católico-social.

Al estimadísimo Hijo de San Vicente de Paúl, hacemos llegar nuestra más respetuosa felicitación con nuestras oraciones por su dicha temporal y eterna.

**EL ALMANAQUE DE LA CARIDAD**

El popular Almanaque de la Caridad que se lleva publicando en esta ciudad de la Habana, merced a los activos trabajos del R. P. Hilario Chaurrondo, C. M., se ha transformado en una gran Enciclopedia Católica de Cuba.

A pesar de esta transformación su precio seguirá siendo el mismo que cuando no era más que un simple almanaque: 20 centavos.

Aquí se dan de mano la superior calidad con la mínima cantidad.

El Padre Chaurrondo, ha prestado con esta Enciclopedia del Catolicismo en Cuba, un gran beneficio a sus católicos moradores.

**Gabriel BLANCO.**

## LA CONGREGACION DE NTRA. SRA. DE LOURDES TENDRA JUNTA MENSUAL

El jueves 3, a las cinco y media de la tarde, junta mensual de la Congregación de Nuestra Señora de Lourdes.

La Comunión será el viernes 4.

PRIMER VIERNES.— A las siete y media de la mañana, Misa de Comunión con cánticos. A las 8, exposición del Santísimo Sacramento; rezo del Santo Rosario; Letanías del Sagrado Corazón, Acto de Consagración, bendición y reserva.

MONS. PEDRO GONZALEZ ESTRADA.— El pasado viernes celebró el vigésimonoveno aniversario de su consagración episcopal el Excmo. señor don Pedro González Estrada, Arzobispo de Atalia.

Al homenaje de amistad y adhesión que el venerable Prelado recibió ese día de las Congregaciones religiosas de la Habana y de las instituciones y personas de Marianao, unimos por este medio el de la Parroquia toda, que desde hace ocho años se ve honrada con su presencia y favorecida por su inapreciable labir apostólica y por el ejemplo de sus virtudes.

Ad multos annos.

Nuevos socios del Botiquín:

| | |
|---|---|
| Carmen Rosa Castuso | $0.10 |
| Anita Más Gorostola | 0.10 |
| Asilo María Jaén | 0.50 |
| José Vidal | 0.10 |
| Santiago Saulouzans | 0.20 |
| Ricardo Valdés | 0.05 |
| Tomás Fernández | 0.05 |
| Celia Fernández | 0.10 |
| Miguel Miranda | 0.20 |
| Urbano Valdés | 0.10 |
| Señor X | 0.20 |
| Manuel Serantes | 0.10 |
| Flora Romo | 0.10 |
| Carmen Andrade | 0.10 |
| Eladia Valdés | 0.10 |

Por conducto de la señora Isabel Espinosa, de Núñez, se recibió un lote de medicinas y otro de la señora María Cuesta viuda de Diago. La Superiora del Colegio María Milagrosa envió 12 frascos de Emulsión. Gracias.—Dr. Belarmino García, Cura Párroco.

SUSCRIBASE AL
Diario de la Marina

ES HORA DE COMPRAR ZAPATOS DE INVIERNO

ESTE MODELO EN
Gamuza negra . . . . . $5.00
Gamuza Carmelita . . . $5.00
Gamuza Color Vino . . . $5.00
Servimos pedidos al interior 35 cts.
Peletería
LA GRANADA
San Rafael 14½
ANUNCIO ROGER Y GODOY 3128

## IMPONENTE MANIFESTACION DE DOLOR, EL DIA DE DIFUNTOS, A LA NECROPOLIS DE COLON

¡Día de los muertos!

El triste plañir de las campanas del camposanto y las iglesias vecinas anuncian las primeras sombras de la noche.

Por las amplias avenidas del cementerio cruzan, en grandes grupos, los ciudadanos que desde las primeras horas acudieron a depositar la ofrenda floral sobre la fría tumba de sus seres queridos, regada a la par por lágrimas de dolor y musitando oraciones que son las más prácticas porque elevándose a las alturas llegan a los pies del Señor.

Una ligera brisa mece mansamente las copas de los altos cipreses, oyéndose en imponente susurro que parece decirnos el fin para que ha nacido el hombre.

El viento viene saturado por el aroma de los millares de flores depositadas sobre las tumbas de la necrópolis de Colón.

Las sombras de la noche caen sobre el lugar santo y empieza el desfile de los millares de asistentes.

¿Cuántos de ellos estarán el año entrante entre los que lo visitaron éste?

Elevamos la última oración por los que allí quedan, acaso sirva de alivio a alguna de las almas que en el Purgatorio esperan la gota de rocío de una oración.

**LA VISITA AL CEMENTERIO**

El día 2, desde muy temprano empezaron a afluír los habitantes de la gran urbe habanera a la necrópolis, todos portando grandes ofrendas florales.

Miles de damas lo invadieron desde las dos de la tarde, ya a pie, ya en máquinas.

Imposible describir el imponente espectáculo de la visita a nuestro cementerio el «día de difuntos».

La policía de la Décima cuidaba el orden de los peatones y público en máquinas.

Los habitantes de la Habana rindieron a sus deudos una demostración de amor, cariño y oración.

**LOS OFICIOS RELIGIOSOS**

Por la mañana recorrimos los lugares donde se celebraron oficios de difuntos.

En la Capilla Central dieron comienzo a las nueve de la mañana, en la que ofició el inspector del cementerio Reverendo Padre Casiano Reboredo.

Un sencillo catafalco ocupaba la parte central del templo; numerosos fieles invadían las naves del mismo.

El coro interpretó escogida Misa, terminando con Responso.

**EN LOS PANTEONES DE LOS VASCOS Y MONTAÑESES**

En los panteones de estas asociaciones se congregaba desde hora temprana una extraordinaria concurrencia para asistir a las honras que anualmente se ofrecen por el alma de los socios.

A las nueve en punto dió comienzo la Misa, en la que ofició el Padre José Francisco Larrea y Esteban Rivas, respectivamente.

Un escogido coro tuvo a su cargo la parte musical.

Fueron presididos los funerales por las respectivas directivas.

**EN EL PANTEON DE «VIUDA DE JOSE ROIG»**

Tan piadosa y caritativa dama tributó, con la tradición de siempre, un piadoso recuerdo a sus deudos.

Ofició en la Misa un sacerdote de la Congregación de la Misión.

Al final se cantaron diferentes responsos por los difuntos allí enterrados.

Acompañaron en este tributo a sus deudos, todos los familiares de la señora viuda de Roig y numerosas amistades de tan distinguida familia.

**OTROS OFICIOS**

Igualmente se celebraron honras fúnebres en los panteones de la Beneficencia Asturiana, en el panteón de Pepe Cano, en las que oficiaron los Padres Valdés Gayol y Gerardo Ortega.

Dichos oficios se vieron sumamente concurridos.

**ANTE LA TUMBA DE D. NICOLAS**

Eran las doce del día. Sobre nuestras cabezas brillaba el astro rey con todo su esplendor.

Atravesábamos las calles de la necrópolis bordeadas por altos cipreses, dirigiéndonos al panteón donde descansan los restos de don Nicolás Rivero y Muñiz, primer conde del Rivero.

En el mismo, manos cariñosas habían depositado ofrendas florales.

Un sagrado deber nos obliga a ofrendar sobre su tumba una sentida oración, a nombre de todos los que laboramos en esta casa del DIARIO DE LA MARINA.

Pensé y con razón, que la muerte del justo como fué la de don Nicolás, no es muerte, sino el paso a otra vida en la cual no triunfa la envidia y la mentira.

Nadie se podrá sustraer a visitarla. Todos, que más, que menos, dormiremos allí, bajo fría losa, el último sueño.

**Lorenzo BLANCO.**

## THOMAS SEXTON, ORADOR Y PERIODISTA IRLANDES, HA FALLECIDO EN DUBLIN

DUBLIN, Irlanda, noviembre 2. (US).—Thomas Sexton, famoso orador y periodista, falleció esta noche en su residencia de esta capital a los ochenta y tres años.

Sexton representó a los nacionalistas irlandeses en la Cámara de los Comunes de la Gran Bretaña durante dieciseis años, ganando gran fama como orador. Fué Ford alcalde de Dublin en 1888-89 y desde 1892 a 1912 fué presidente de la Junta de directores del «Freeman's Journal».

# Crónica Habanera

(Viene de la Página SIETE)

### CELEBRA SU SANTO

Se verá hoy muy congratulada, por estar de días, la distinguida señorita Silvia Tolón y Doiz.

### EL DR. GONZALO AROSTEGUI

Anoche, a bordo del «Morro Castle», embarcó hacia los Estados Unidos el notable cirujano doctor Gonzalo E. Aróstegui.

Se dirige a Rochester, donde permanecerá tres semanas dedicadas al estudio en la famosa clínica de los hermanos Mayo, la cual visita todos los años.

Aprovechará también el doctor Aróstegui para adquirir nuevo instrumental quirúrgico, con el cual renovará el del Instituto Clínico de la Habana, institución médica de la que es director.

**HONRAS FUNEBRES**

Se celebrarán en memoria de una bellísima y distinguida dama, fallecida hace dos años: Catalina Lasa de Pedro.

A las nueve de la mañana, en la Capilla de los Dolores de la Iglesia de la Merced, se dirá una misa para conmemorar el aniversario de su fallecimiento que conmovió a la sociedad habanera donde gozaba de tantos afectos y simpatías.

### DE DIAS

La gentil señorita Silvia Agüero y Campos

**EL PATIO**

Continúan muy animados los jueves de moda en el magnífico restaurant de Prado y Genios.

Nuestra sociedad asiste regularmente a «El Patio» atraída por el doble aliciente del magnífico menú y el agradable baile que se disfruta en el ambiente colonial del típico restaurant.

**OPERADA**

En la Clínica de Nuestra Señora del Pilar fué operada de amigdalitis, por el doctor Rufino Moreno, la señora Cecilia Concepción de Soler, hermana del teniente del Ejército Abelardo Concepción, Supervisor de Casas y Establecimientos de la Secretaría de Sanidad.

La señora de Soler se encuentra ya casi restablecida.

### EN SU SANTO

La bella señorita Silvia Solar y Urréchaga.

**CLUB DE COMUNICACIONES**

El sábado doce, celebrará el Club de Comunicaciones, que preside el señor Liberato López Fundora una fiesta bailable en honor de los triunfadores en el campeonato de Ajedrez recientemente celebrado.

Esta fiesta que será exclusivamente para sus asociados e invitados será amenizada por la orquesta Red Devils.

**Edel FARRES**

## SALVADOS LOS PASAJEROS DEL VAPOR RUSO «CONRADE STALIN», EN CABO LINNEN

OSLO, Noruega, noviembre 2. (INS).—Ayudado por cinco pesqueros ingleses y alemanes, el vapor soviético «Kristianini» recogió a los 126 pasajeros del «Comrade Stalin», buque del Soviet que ha encallado.

El barco ruso varó en las rocas de Roevikflaket, cerca del Cabo Linnen, dentro del Círculo Artico, durante una cegadora tormenta de nieve que puso en peligro la vida de los pasajeros.

El casco del «Comrade Stalin» presenta tres enormes boquetes.

La tripulación del barco continúa a bordo del mismo haciendo las reparaciones.

1932 INVIERNO 1933

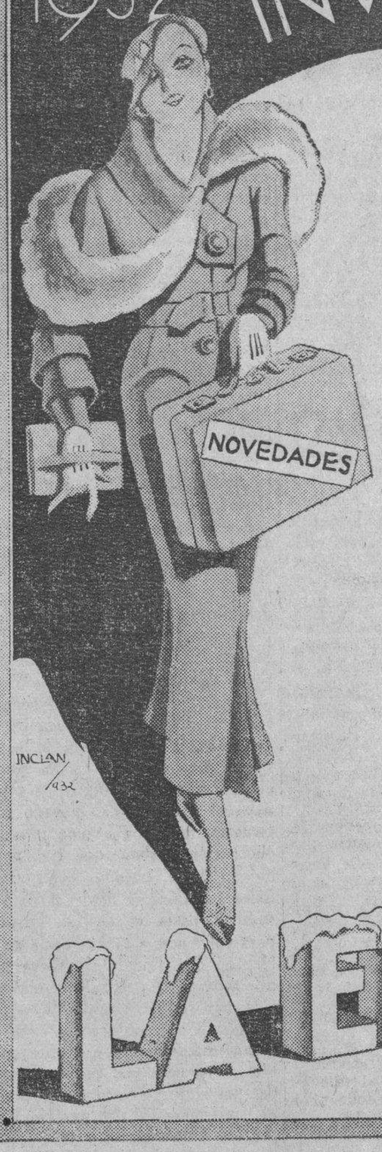


LAS ULTIMAS CREACIONES

| | |
|---|---|
| STRYBURSI—moderno rayón estampado | 0.39 |
| CREPE RAYON—con modernos estampados | 0.22 |
| SEDAS ESCOCESAS—de gran lucimiento | 0.50 |
| LYON—tela de lana a cuadros | 1.00 |
| BELLAREINE—tejido ligero de lana | 1.25 |
| BAYADERE—tela de lana a rayas | 1.25 |
| CHAMBRE—tela de encaje | 1.40 |
| CORDABUSE—crepé rizado de seda art | 0.80 |
| CREPE CANTON—de tejido rizado | 1.75 |
| FWILANE—tejido de estambre a rayas | 2.00 |
| COTELES—tejido de céfiro a cuadros | 2.25 |
| CREPE KOKOON—acresponado | 2.50 |
| MEDIAS de seda, talón y pie francés | 0.85 |

BUFANDAS — CARTERAS — BOTONES
Y HEBILLAS DE METAL — GUANTES
Y MILES DE ARTICULOS MAS

AVISO: Necesitamos agentes en el interior

LA ELEGANTE
DE NEPTUNO Y AGUILA.

# INFORMACION CATOLICA

## PROGRAMA DE LOS DIVERSOS CULTOS QUE SE ANUNCIAN PARA MAÑANA EN LOS VARIOS TEMPLOS DE LA HABANA

**EN LA IGLESIA DE REINA**

El Apostolado de la Oración de la Iglesia de Reina, celebrará los siguientes cultos en honor al Corazón de Jesús: A las siete de la mañana, Misa armonizada de Comunión general. Misa cantada a las 8 con plática del R. P. Esteban Rivas, S. J. Al final de la Misa, que dará expuesta S. D. M., hasta los cultos de la tarde que darán comienzo a las cinco.

A todos estos actos religiosos deben concurrir los Celadores y socios del Apostolado de la Oración, llevando puesta la respectiva insignia.

Se les suplica tomen parte en el canto y velen al Santísimo Sacramento, especialmente de doce a tres de la tarde en que suele estar más abandonada la casa del Señor.

**EN LA IGLESIA DE LA MERCED**

La Guardia de Honor del Corazón de Jesús de la Iglesia de la Merced, celebra a las ocho de la mañana Misa cantada, ejercicio de los primeros viernes, plática, bendición y reserva. A las ocho de la noche el Mes de la Milagrosa.

**EN EL ESPIRITU SANTO**

Solemne novenario en sufragio de las benditas almas del Purgatorio.

Por la mañana a las ocho.

Por la tarde a las siete.

El Sermón de este día será pronunciado por el R. P. doctor Alfredo Llaguno, párroco de Paula.

**EN MARIA AUXILIADORA**

Ejercicio de la Buena Muerte, Comunión reparadora y bendición con Su Divina Majestad.

**EN LA IGLESIA DEL CRISTO**

A las ocho de la mañana, Comunión Reparadora. A las cinco y media de la tarde, los solemnes ejercicios de los Primeros Viernes por el Apostolado de la Oración.

**EN SAN FRANCISCO**

Los Verdaderos Amigos de Jesús celebran los siguientes cultos: A las siete y media de la mañana. Misa de Comunión general. A las nueve de la mañana, exposición en el altar mayor y Misa solemne en el del Corazón de Jesús, sermón, ejercicio de los primeros viernes, reserva y procesión con la imagen del Corazón de Jesús.

**EN EL ANGEL**

A las ocho de la mañana, Misa cantada de Comunión, exposición, ejercicios de los primeros viernes, bendición y reserva.

**EN LA CAPILLA DE CRISTO POBRE**

Tercer Viernes del solemne Novenario en honor de Cristo Pobre, con el siguiente programa: A las cuatro, rezo del Santo Rosario y de la Novena, por el P. Director; sermon por Monseñor S. G. Amigo y cantos por el señor Ignacio Ponce de Leon.

La Capilla del Cristo Pobre se halla situada en Habana y Chacón.

**EN SAN NICOLAS DE BARI**

A las siete y cuarto de la mañana, Santo Rosario, ejercicio de los primeros viernes, Misa y Comunión Reparadora.

**EN JESUS, MARIA Y JOSE**

A las siete y media de la mañana los piadosos ejercicios de los primeros viernes, Misa y Comunión reparadora.

A las nueve, Misa cantada, exposición, ejercicio de los Viernes de Jesús Nazareno, bendición y reserva.

**EN LA IGLESIA DEL PILAR**

A las siete y media de la mañana, Misa de Comunión reparadora, ejercicio de los primeros viernes, bendición y reserva.

**EN LA IGLESIA DEL CERRO**

A las ocho de la mañana, Misa de Comunión reparadora y ejercicio de los primeros viernes.

**EN LOS PADRES CARMELITAS DEL VEDADO**

A las ocho de la mañana, Misa de Comunión reparadora, ejercicio de los primeros viernes. A las cinco de la tarde, Santo Rosario y ejercicio de los primeros viernes.

**EN LA PARROQUIA DEL VEDADO**

A las ocho de la mañana, Misa y Comunión reparadora. A las nueve de la mañana, Misa cantada y ejercicio de los primeros viernes. A las cinco de la tarde, Retiro espiritual.

**EN LA IGLESIA DEL CARMEN**

A las ocho de la mañana, Misa cantada, ejercicio de los primeros viernes, procesión con la imagen de Cristo Rey. A las cinco y media de la tarde, solemne ejercicio de la Hora Santa, dirigida por el P. José María, Director de la Guardia de Honor de este templo.

**EN LA PARROQUIA DEL SANTO CALVARIO**

A las ocho de la mañana, Misa de Comunión reparadora.

A las cinco de la tarde, solemne ejercicio de los primeros viernes.

**EN LOS PASIONISTAS**

Celebra sus cultos mensuales la Guardia de Honor de la Capilla de los Pasionistas.

Por la mañana a las siete. Por la tarde a las cinco.

**EN LA CAPILLA DE LOS REDENTORISTAS**

A las cinco de la tarde el Mes de las Animas con el siguiente programa: Rosario, Lamentos; sermón y Responso.

**IGLESIA PARROQUIAL DE GUANAJAY**

A las ocho de la mañana, Misa de Comunión general reparadora para el Apostolado de la Oración, exposición, ejercicio de los primeros viernes, reserva y procesión del Corazón de Jesús.

**EN SANTA CATALINA**

El Jubileo Circular. La Misa del Sacramento a las ocho y media de la mañana.

La reserva a las cinco de la tarde.

## Hora Santa y Viernes en San Francisco

El jueves, 3, Hora Santa a las 5. El viernes, 4, cultos al Sagrado Corazón, a intención de la señora Elena Sánchez de Fernández. 7 y 30 Misa de Comunión. 9, Misa cantada, sermón por el P. Aprais y procesión.

¿Encajes bonitos?
LA FILOSOFÍA
NEPTUNO Y S. NICOLAS

¿Servicio eficiente?
LA FILOSOFÍA
NEPTUNO Y S. NICOLAS

EL PARAISO DE CUBA
GRAN HOTEL DEL BALNEARIO
A 800 pies de Altura.

Líbrese de los ardores del verano y goce del fresco y la apacibilidad de la montaña
A dos horas y media de la Habana, en el centro de un valle encantador con un clima delicioso y aguas medicinales que le harán eliminar las toxinas del cansancio y de los disgustos y le curarán sus afecciones de las vías digestivas y urinarias. El más bello edificio del interior de la República. Gran Parque. Restaurant de primera clase. Habitaciones todas exteriores. Pensión completa incluyendo los baños y el uso de las aguas medicinales desde $3.50 al día. Arreglos por familias numerosas y estancias prolongadas
Para los visitantes TABLE D'HOTE excelente a $1.25 almuerzo o comida.
EN EL GRAN HOTEL DEL BALNEARIO
SAN MIGUEL DE LOS BAÑOS
Pida las aguas de estos manantiales en todos los Establecimientos de Víveres, Cafés y Restaurants O DIRECTAMENTE AL DEPOSITO. TACON 4. TELEFONO A-7627.

M.E.C.D. 2016

Editado por la Compañía DIARIO DE LA MARINA (S.A.) cuyo programa consiste: «en la defensa de los intereses generales y permanentes de la Nación cubana, de los especiales de la Colonia española establecida en la misma y de la unión y armonía entre los diversos elementos que conviven en el país».—Artículo 1o. de los Estatutos.

# DIARIO DE LA MARINA

FUNDADO EN 1832—DIRIGIDO HASTA 1919 POR DON NICOLAS RIVERO Y MUÑIZ — OFICINAS: HABANA, PRADO 103 — NEW YORK: 516 FIFTH. AVE.

TELEFONOS: Dirección..... A-4151 — Administrador, Contador, Anuncios, Suscripciones, Quejas, Talleres y Correo ..... M-7911—M-7912—M-7913 — Jefe Redacción: A-3205—Clasificados: A-3333 — Agencia de Marianao ..... FO-7380

Precios de suscripción al DIARIO DE LA MARINA
Habana y Provincias:
Mes: $1.20. Trimestre: $3.25. Semestre: $6.25. Año: $12.00
Extranjero:
Trimestre: $4.25. Semestre: $8.00. Año: $15.00
Edición Dominical (Para el extranjero solamente):
Semestre: $3.00. Año: $5.00.

# DEL LEJANO AYER

## Hojeando la colección del DIARIO

Por R. A. Catalá

Muy ajeno estaba, sin duda, el redactor del DIARIO DE LA MARINA que escribió un suelto aplaudiendo el nombramiento de José Manuel Mestre, "benemérito e ilustrado hijo del país" para el muy importante cargo de Alcalde Mayor del distrito de Belén, en la Habana, del malicioso complot a que obedecía esa designación. Los párrafos encomiásticos aparecieron en la edición del DIARIO correspondiente al día 1o. de septiembre de 1858, con motivo de haber tomado posesión Mestre, el día antes, de tan codiciado puesto.

En aquellos tiempos las funciones de Alcalde Mayor equivalían a las de un juez de primera instancia que conocía de los pleitos civiles y de las causas criminales; pero con arreglo a las disposiciones que entonces regían, los hijos del país no podían desempeñar esos cargos sino en concepto de interinos y con la mitad del sueldo asignado a los propietarios. En estas condiciones había aceptado Mestre el cargo, ansioso de demostrar desde lo que distaba mucho de ser cómoda poltrona sus relevantes cualidades de rectitud, inteligencia y cultura.

Frisaba el joven cubano entonces en los veintiseis años de edad y había alcanzado el título de **Licenciado en Jurisprudencia** con brillantes notas en todas las asignaturas en los **diez cursos** que entonces se exigían en la carrera. Las horas de clase ocupaban todas las horas laborables del día en aquel lejano ayer, en que la enseñanza universitaria producía hombres de verdadero saber. Mestre, además de su idioma nativo, llegó a dominar el latín, el alemán, el inglés y el francés y queriendo aprender el hebreo recibía lecciones de este idioma a la única hora que sus tareas se lo permitían: de cinco a seis de la mañana; bien que aquel muchacho extraordinario puede ofrecerse como ejemplo singular de laboriosidad y abnegación. No conocía el descanso y el mismo sueño era tan secundario para él que uno de sus biógrafos consigna que "el levantarse a las dos de la mañana para empezar a esa hora la faena del día, él no ir a la cama sino lo más tarde posible, el **no dormir** absolutamente un día de la semana, que generalmente fué el jueves, **el dominar el sueño en todo tiempo**, poniendo los pies en agua fría, o bañándose con ella la cabeza, o bebiendo café, o valiéndose de otras prácticas al mismo efecto, se hicieron la regla ordinaria de su vida durante los años memorables de 1849 al 51 en que además de sus estudios tuvo que aceptar el cargo de profesor en el colegio **El Salvador,** de don Pepe".

Al recibirse de abogado, Mestre había entrado de **pasante** en el gran bufete del afamado jurisconsulto José de Cintra y allí le cayeron dos defensas ruidosas que le dieron notoriedad. Fué una de ellas, la del **isleño** Antonio Abad Torres que llevado de un frenético impulso anticlerical, le había dado un tremendo navajazo en la cara al arzobispo de Santiago de Cuba, Antonio Claret y Clará, estando este prelado de visita pastoral en Holguín, donde residía el agresor. La elocuencia de Mestre libró al acusado del garrote. También, la magnífica palabra del joven abogado salvó del patíbulo a la joven María de los Angeles Arencibia por asesinato de su benefactora Manuela Victoria de Arenillas. Esta causa era más simpatica. La procesada, menor de edad, había vivido, y vivía aún, cuando se cometió el delito, en la misma casa de su víctima. La señora de Arenillas la había recogido desde niña por pura caridad; pero ella, o seducida, o voluntariamente, había entrado en relaciones ilícitas con el marido de su protectora, el Capitán del Ejército don Antonio Arenillas y se encontró sumida en la desgracia. Cuando estaba a punto de ser madre, y todo se había descubierto, enfurecida y obcecada, no contra sí misma sino contra la dama a quien había ofendido, se lanzó sobre ésta, también navaja en mano y le causó la muerte. En seguida, se dirigió corriendo hacia la playa, que estaba inmediata y se arrojó en el mar. Pero la policía pudo llegar a tiempo y la sacó del agua.

Esas causas famosas le dieron renombre en el foro, aunque para los entendidos valía mucho más el concienzudo trabajo diario de un bufete como el de Cintra, en el que se presentaban complicados problemas de derecho sustantivo y de procedimientos por una sociedad astuta y sórdida en que para muchos era voluptuosa ocupación la de pleitear.

Con tan valioso aporte de méritos aceptaba José Manuel Mestre el cargo de Alcalde Mayor del distrito de Belén, de la Habana, a medio sueldo, con lo que demostraba que no era la retribución lo que le movía, casado, además, como estaba, con la señora Paulina Alfonso, hija del acaudalado habanero Gonzalo del mismo prestigioso apellido.

A poco de tomar posesión del Juzgado en 31 de agosto del citado año de 1858, pudo darse cuenta de la razón oculta que había dado lugar a aquella interinatura. El juez propietario José Pelligero de Lamas, sabedor de que el gobernador y capitán general José Gutiérrez de la Concha—que regía los destinos de Cuba por segunda vez—había presentado denuncia por desacato contra el influyente vecino Miguel Embil, a causa del lenguaje destemplado de éste en un expediente de expropiación forzosa de ciertos terrenos de Regla de que era propietario y que se necesitaban para las líneas del ferrocarril entre la Habana y Matanzas, entonces en construcción y que apoyaba el Departamento de Obras Públicas del Gobierno de Concha, no quería darle el pecho al enojoso asunto que correspondía a su alcaldía por vivir Embil en su demarcación y pidió licencia.

En el expediente referido, en efecto, se hacían alusiones irrespetuosas al general. El nombre de "Marqués de la Habana", que era el del título nobiliario que ostentaba el general, se le había puesto a una locomotora destinada a los citados trabajos y con ese motivo Embil y su abogado no perdían la ocasión para molestar a la primera autoridad consignando en sus escritos que el "Marqués de la Habana" le había causado tal o cual daño cada vez que la locomotora llevaba o traía materiales a los terrenos de Embil que se querían expropiar. Los verbos **despojar, usurpar y hasta robar** llevando como sujeto el "Marqués de la Habana" se hacían figurar con malicia en las oraciones gramaticales de aquellos escritos; y al enterarse el Capitán general, que no tenía nada de manso ni de tolerante, ordenó que se le formara causa a Embil y que por pronta providencia se le llevara a la cárcel.

Mestre no se preocupó ni poco ni mucho con la ruidosa causa que fué la comidilla, en aquellos días, de la gente del foro y de la que no lo era. Todos esperaban con ansiedad la sentencia del joven letrado cuya independencia de carácter era notoria. Sin festinación ni demora, sino después de la tramitación legal, puso al final de los autos, de su puño y letra, la resolución judicial que fué tenida como modelo de discreción y de justicia y sobre todo de admirable habilidad para no lastimar la susceptibilidad del exigente gobernante, a pesar de decretar la libertad de Embil considerando suficiente castigo la prisión preventiva.

Pero si en las altas esferas del gobierno fué acatada y hasta se dijo que **muy celebrada** por Concha, la sentencia de Mestre, no fué lo mismo en el Ministerio Fiscal, a cargo entonces, con el nombre de Fiscal de S. M. de un señor Pedro Lemonauría, anciano de espíritu reaccionario, que no se explicaba que un juez en causa por desacato a la Primera Autoridad no condenara al acusado a presidio. Irascible ante el sereno y templado lenguaje de la sentencia de Mestre, el fiscal pidió a la Audiencia que "volviera la causa al inferior para que el juez Mestre ampliara algunas diligencias y suministrara ciertos informes".

Era costumbre que los dictámenes fiscales se notificaran a los jueces con inserción íntegra del texto del mismo y así pudo enterarse Mestre del informe a todas luces injurioso y ofensivo para su persona del Fiscal de Su Majestad. Meditó mucho y consultó a sus amigos si debía hacerse cargo de la provocación fiscal y al fin optó por manifestar que se había dado cuenta de los insultos, pero que nada pedía contra ellos, limitándose a decir que **extrañaba** el lenguaje del elevado funcionario, debido a alguna pasajera obcecación. ¡Para qué fué aquello! El fiscal puso a contribución todos los Códigos desde el de Matusalem hasta el de las Partidas para convencer a la Audiencia de la Habana que aquella **extrañeza** manifestada por un mozalbete elevado a la dignidad de Alcalde Mayor por inexplicable complacencia, era un **desacato intolerable** y aun es posible que pidiera que fueran destruídas por el fuego la pluma y la mano, instrumentos del agravio... El proceso contra Embil pasó a segundo plano. La Audiencia confirmó la sentencia de Mestre; pero en cuanto a la acusación del Fiscal, se amilanó, y ordenó que se procesara al Alcalde Mayor interino de Belén, José Manuel Mestre, en causa por desacato, nombrándose juez instructor al auditor Manuel de Armas, hijo del país, quien tomando por la tremenda aquel absurdo proceso, hijo de la pasión, no sólo procesó a Mestre, sino que dispuso que se ausentara a diez leguas de la Habana para que no pudiera influír en la decisión de su causa. Obligado por fuerza mayor el facasado juez interino de Belén, a medio sueldo, fué a pasar con su señora una temporada en el ingenio "La Majagua", de la propiedad de su padre político, señor Alfonso.

De nada le valieron a Mestre los esfuerzos que hizo su abogado defensor José Ignacio Rodríguez para que se sobreseyeran aquellas actuaciones.

El Fiscal Lemonauría pidió sue procesaran también a Rodríguez, porque sostenía en su defensa que no podía haber desacato sino de un inferior a un superior gerárquico, y Mestre, juez, no era un subalterno de Lamonauría, Fiscal. En la Audiencia defendió a Mestre Nicolás Azcárate, alumno eminente como él de Jurisprudencia y nada pudo su elocuencia arrepatadora ante unos asustadizos magistrados que se creyeron obligados a condenar a Mestre, si no a privación de libertad, a la de suspensión de la profesión de abogado durante seis meses.

La gran urraca, que es la historia, guarda en sus oscuros rincones muchos episodios como éstos que acabamos de contar; pero no se opone a que el investigador los saque a luz, de cuando en cuando.

N. GELATS y Cía.
Habana. BANQUEROS Aguiar 106-108
Vendemos cheques de Viajeros
Pagaderos en todas partes del mundo
y Cartas de Crédito Circulares
en las mejores condiciones.
"SECCION DE CAJA DE AHORROS"
Recibimos Depósitos en esta Sección Pagando el 3 por 100 Anual. Todas estas operaciones pueden efectuarse también por correo

Ultima creación de Gener
GENER → No. 11

# NOTICIAS DEL PUERTO

**El «Santa Ana.»**—Procedente de San Francisco de California y escalas, llegó el vapor americano «Santa Ana», de la Grace Line, que trajo carga general, 11 pasajeros para la Habana y conduce carga general y 52 pasajeros en tránsito para New York.

Llegaron en este vapor Arturo Muller, Thomas B. Sijson y señora, y la artista mexicana América Olivera.

Entre los de tránsito viajan el abogado colombiano José Lozano y el comerciante de igual nacionalidad Antonio Pombo y señora; mister T. B. Wilson, presidente de la Greyhom Line. Van en este vapor 22 chinos que van a New York.

**Unos restos.**—Han sido despachados por la Sección de pasajeros y equipajes de la Aduana, los restos mortales de la que fué señora Carmen Sardiñas y Sardiñas, fallecida en Oviedo, España, y que serán inhumados definitivamente en el Cementerio de Matanzas.

Dichos restos los trajo el señor Ramón Alvarez y llegaron en el «Sierra Córdoba.»

**El excursionista «Columbus.»**—Es esperado a las siete y treinta a. m. de Nueva York, y escalas, el hermoso trasatlántico alemán «Columbus», del Lloyd Norte Alemán, que trae una nutrida excursión de turistas norteamericanos, en número de 439 viajeros.

**En libertad.**—Angeles Martínez Martínez Gómez, que llegó en el «Sierra Córdoba», para contraer matrimonio con Attilo Mino y que fué detenida por Inmigración, ha quedado en libertad de desembarcar mediante la correspondiente garantía.

**El «Maasdam».**—Ayer tarde llegó de de Galveston el vapor holandés «Maasdam», de la Compañía Holandesa Americana, que zarpará hoy para Canarias y puertos del norte de España, llevando más de 400 pasajeros.

**El señor Julio San Martín.**—Si bien todavía no ha contratado su viaje en este barco y por tanto no ha sacado el pasaje, se cree que en el «Maasdam» vaya el doctor Julio San Martín, que se propone residir en Canarias.

**La recaudación.**—Durante el pasado mes de octubre la Aduana de la Habana recaudó la cantidad de $1.604.872.64.

**Los que embarcaron.**—Por la ruta de la Florida y en el vapor «Florida» embarcaron para los Estados Unidos John Lazar y señora, Fernando Gato, James L. Harrison y señora, Tarold Repp y familia, William Lentino y señor, Leona Simón y señora, Francisco S. Morejon y otros.

**Cargamento de explosivos.**—Procedente de New York, llegó el vapor inglés «Pinar del Río», que trajo carga general, entre ella un cargamento de explosivos que fué llevado bajo la custodia del ejército a su destino.

**Lesionado grave.**—Miguel Masda vecino de la Calzada de Guanabacoa, kilómetro 6, trabajando en un carro de repartir hielo resultó lesionado menos grave, siendo el hecho casual.

**Salidas.**—Salieron ayer el «Sierra Córdoba», para Houston, el «Florida» para Key West, el «Morro Castle, para New York, el «Sesostris», para Amsterdam.

**Barcos que llegarán hoy.**—Además del «Columbus» llegarán hoy el «San Blas», a las seis a. m., de Boston; el «Río Bravo», a las seis a. m., de Europa; el «Quirigua», de Puerto Limón, y llegará a las 10 a. m., el inglés de la Compañía Sud Americana al medio día y el «Florida», de Key West, a las 6 p. m., con pasajeros.

**El «Rex» irá a Matanzas.**—Días pasados publicamos que el gran trasatlántico italiano «Rex», posiblemente visitaría el puerto de Matanzas, con vista de que era prácticamente imposible arribar a la Habana, el 31 de diciembre próximo, al mismo tiempo de que estuvieran aquí otros barcos excursionistas también de gran porte.

Como el «Rex» es de mucho calado y necesita para sí un gran tramo de bahía, para poder bornear en su largo, la dirección de la Compañía General Italiana determinó de manera definitiva, que vaya en ese viaje a Matanzas.

Seis trenes, expresos, serán preparados en Matanzas para establecer un servicio regular cada dos horas entre Matanzas y la Habana y retorno, para que los 800 pasajeros que traerá el «Rex» visiten la capital de Cuba.

También las Cuevas de Bellamar y otros lugares interesantes de Matanzas serán visitados por esos turistas.

**Los que vienen en el Siboney.**—El próximo sábado llegarán en el vapor Siboney de la Ward Line, que procede de New York, los señores: James Smith y señora; señor y señora Andrea A. de Terry; Tomás Terry, Concepción Giberga, María J. Valdés, señor y señora Gutnard Anderson, señor y señora J. Schwartz, doctor y señora B. M. Fetcher, señor y señora Sam Mac Mans, señor y señora John B. Thelan, señor y señora N. F. Prescott, señor y señora P. Schlessinger y otros.

**Los que van en el Morro Castle.**—En el Morro Castle embarcaron los señores Elma Anderson, Stordar Carr, John Donley, William Lexie, Mercedes López, James Manon, Robert J. Smith, Matilde Tellería, Florencia S. de Godoy, doctor Gonzalo Aróstegui y señora.

**Dos excursiones traerá el St. Louis.**—Dos excursiones traerá a la Habana este año el vapor alemán St. Louis, de la Hamburguesa Americana, y que serán para el mes de Diciembre próximo.

**Diplomático chileno.**—Está tarde es esperado por la ruta de la Florida, S. E. el señor Emilio E. Bello, ministro de Chile en Cuba, a quien se le dispensarán las cortesías de estilo.

**Un conferencista.**—Por la ruta de la Florida embarcó ayer el señor Jacob Biskeys, conferencista polaco quien ha visitado la Habana, para ver los intereses de las colonias hebreas aquí residentes, y quien fué despedido por numerosos compatriotas suyos.

**¿Tres policías, o qué?**—Por el avión llegado ayer de Miami, han venido a la Habana, y se están hospedando en el hotel Plaza, los señores Daniel Reardon, Frank J. Fraymor y Thomas J. Lelly, vecinos y residentes de la ciudad de Chicago.

La presencia de estos tres hombres en los muelles levantaron no pocos comentarios, pues mientras unos aseguraban que eran policías, otros decían que eran todo lo contrario.

# DE DIA EN DIA

EL "Times" de Londres, según comenta en uno de sus interesantes artículos Salvador Massip, juzga de manera alentadora para los soviéticos rusos el resultado del primer Plan Quinquenal.

Falta saber, sin embargo, si el juicio es sincero.

Por de pronto, el "Times", como para no sentar plaza de tonto, advierte que a Rusia le irá mucho mejór cuando los obreros encargados de manipular las flamantes máquinas adquiridas para desarrollar la industria de aquel país, las sepan manejar de modo satisfactorio.

Y pone a salvo también su criterio al opinar sobre el tiempo que ha de transcurrir aún para que los obreros rusos adquieran la debida "eficiencia", diciendo, enigmáticamente, que "problema tan complejo no se puede resolver de la noche a la mañana".

No obstante, los ingleses saben bien—y el "Times" está bien enterado de lo que saben los ingleses—que el factor hombre es cosa bastante más difícil de conseguir que el factor máquina.

Ellos saben, por ejemplo, que de poco sirven buenos barcos sin buenos marinos y por eso se sienten seguros cuando se les acepta la paridad naval.

En cuanto a la finalidad que pueda perseguir "The Times" alentando a los hombres de Moscú a perseverar en su programa (¡habrá que ver lo huecos que estarán con el elogio los ideadores y directores del plan quinquenal!), no hay que exprimirse mucho la mollera para entreverla.

Su política, en este caso, bien puede ser la del negociante que le dice a su competidor: "Le felicito, querido colega, por los progresos que va usted alcanzando con sus nuevos procedimientos; persevere, que usted llegará".

Y luego agrega, para sus adentros, con regocijada sorna:

—Sigue así ¡que vas bien!

* * *

Para evitar la extradición, que ha sido solicitada por el Gobierno de los Estados Unidos, el ex magnate financiero Insull, alegará que su delito—el de haber malversado los capitales que se le confiaron para invertirlos en sus empresas industriales—fué de carácter político.

Esto es lo que han conseguido los gobiernos con su viejo subterfugio de querer hacer pasar a los fugitivos políticos por malhechores vulgares.

Los malhechores, parece que ha decidido aprovecharse de lo desacreditado del pretexto para echar mano de los expatriados y pueda que la estratagema prospere, ya que hasta ahora siempre se probó que éstos eran los que decían la verdad y no el gobierno que los perseguía.

Fué, exactamente, lo que consiguió el pastor de la fábula con sus falsas alarmas sobre la presencia del lobo.

* * *

"Las muchedumbres—dice la información cablegráfica que nos habla de la batalla de los hambrientos contra la policía londinense—atacaron a la policía con piedras, palos, pedazos de carbón mineral y botellas. Hasta media noche, o sea cuatro horas después de haber dado comienzo la batalla, no se restableció el orden. Después, habiendo sido dispersados los grupos más revoltosos, los miembros del ejército de hambre buscaron solemnemente, muchos de ellos con las cabezas rotas por las porras de la autoridad, su alojamientos en distintos barrios de Londres, ESCOLTADOS POR LA POLICIA".

Y si no se fueron tranquilamente al cine, después de la batalla con los agentes, fué, sin duda, porque se les hizo tarde a causa de la refriega. No porque dejaran de tener los pases gratis que las autoridades les proporcionaron desde el primer día a los levantiscos protestantes para hacerles grata la estancia en Londres, teniendo en cuenta que lo cortés no quita a lo valiente.

¿Pero a qué hablar de todas estas cosas que aquí no estamos preparados para entenderlas?

* * *

"Calma paradisíaca hubo ayer en los cuerpos policíacos", dice un colega refiriéndose a la jornada del día primero.

Y agrega:

"Las Estaciones de Policía de esta capital, han permanecido completamente inactivas. Ni siquiera en los días ordinarios ha ocurrido tal cosa. Ni un solo caso, ni una denuncia, nada absolutamente, ha conocido la Policía Nacional, y lo mismo ha sucedido en los Expertos y la Policía Judicial".

¡Sí que es maravilloso!

Y hace pensar que acaso sería conveniente celebrar todos los días unas elecciones, aunque fuera por medio de cupones insertados en la "Gaceta Oficial", como propuso una vez "La Voz de la Conciencia".

Tartarín de Tarascón.

ATWATER-KENT
Modelo 82
PRECIO ANTERIOR $108.00
PRECIO $60.00 AHORA
LIQUIDAMOS TODA NUESTRA EXISTENCIA DE RADIOS
¡LA GANGA DEL AÑO!
Jamás Ud. soñó comprar tanta calidad por tan poco dinero. Escoja su modelo de cualquiera de estas famosas marcas: Atwater-Kent - General Electric - Radiolas RCA, y hará su mejor compra del año. Su precio será:
¡MENOS DEL COSTO!
Muy Importante
Todo aparato vendido durante esta liquidación, estará protegido por la garantía de costumbre.
Cía. Cubana de Electricidad
A las Ordenes del Público

VITALIDAD SUPREMA
Las Píldoras de la Energía.
Todo el mundo lo sabe: el mejor medio de renovar la energía es acabar con el estreñimiento. Y mantener siempre los intestinos limpios.
Para ello hay varios métodos. Pero debemos escoger el mejor. Muchos tienen el inconveniente de que irritan. Otros envician. Otros no pueden emplearse largo tiempo sin malas consecuencias . . .
El Dr. Brandreth, celebrado médico inglés, nos ha dado un laxante definitivo. De una eficacia universal, las Píldoras de Brandreth se consideran el laxante supremo. Son usadas por millones de personas, y gozan de una gran demanda en más de 70 países.
Su acción es suave; no irritan; obran directamente sobre el intestino grueso, sin descomponer la digestión. ¡Un real laxante, que puede usarse diariamente si fuere necesario! Y su uso puede prolongarse todo el tiempo que se quiera, sin necesidad de aumentar la dosis.
La fórmula, compuesta de seis preciosos ingredientes vegetales, ha sido aprobada por infinidad de médicos.
Pruébelas, observe atentamente sus maravillosos efectos, y no volverá a usar ningún otro laxante. Las venden todas las buenas farmacias.

SINTONICE LA ESTACION CMW
El DIARIO Hablado
Se trasmite todos los días
A las 7.30 a. m., 1 p. m. y 6 p. m.

M.E.C.D. 2016

# Avanzó seis puntos el precio del azúcar crudo, costo y flete, en el mercado de New York, ayer

## FIRMADO EL DECRETO DE LA ZAFRA DISPONIENDO QUE SEA DE 2 MILLONES DE TONELADAS

En él se ratifican las informaciones aportadas hace días por el Instituto Azucarero y publicadas por nosotros. Consta de un extenso preámbulo, explicando los motivos de la restricción

POR CUANTO: A virtud de informes y recomendaciones del Instituto Cubano de Estabilización del Azúcar y de la Corporación Exportadora Nacional de Azúcar establecí en mi Decreto número 812 de 11 de junio de 1932, de acuerdo con las facultades específicas que me están conferidas por el Artículo XXII de la Ley de 15 de noviembre de 1930, las bases mediante las cuales se determinaría la cuota de exportación para los Estados Unidos de América durante el año de 1933 y la cantidad de azúcar que a ese efecto se produciría en la próxima zafra, no determinando entonces la cifra exacta de esas exportaciones por ser prematuro.

POR CUANTO: Como complemento a esa medida y previendo que en 31 de diciembre de este año quedará un sobrante de los azúcares exportables a los Estados Unidos de América durante el año de 1932, que de continuar pesando sobre dicho mercado perturbaría las ventas ordenadas, con detrimento del precio, legalicé mediante mis Decretos números 902 de 2 de julio de 1932 y 1386 de 26 de septiembre de 1932 los acuerdos voluntarios de productores de retener el posible sobrante a que antes se ha hecho referencia, que se calculaba en unas setecientas mil toneladas, prohibiendo las exportaciones de los azúcares sujetos a retención en la forma que se establece en dichas dos disposiciones Presidenciales, después de haber reducido la cuota de exportación a los Estados Unidos de América en 1932 en 115,000 toneladas, que conforme a mi Decreto 901 de 2 de julio de 1932 deben ser exportadas a paises fuera de los Estados Unidos de América.

POR CUANTO: Según los datos suministrados por la Corporación Exportadora Nacional de Azúcar puede determinarse desde ahora que las exportaciones de azúcares de Cuba a los Estados Unidos de América durante el presente año no excederán de aproximadamente 1,790,622 toneladas, teniendo en cuenta las cantidades exportadas hasta 15 de octubre de 1932 ascendentes a 1,414,980 toneladas y que en lo que resta de año esas exportaciones no excederán de unas 376,000 toneladas si se considera el curso de las exportaciones durante igual período del año pasado, el promedio mensual de exportaciones a los Estados Unidos de América en lo que va de año y los abastos de azúcares disponibles de Filipinas, Hawaii y Puerto Rico que tiene aquel mercado.

POR CUANTO: Atendiendo a estos antecedentes y a las disposiciones del Decreto número 812 de 1932 antes citado, la cantidad a producir de azúcares para los Estados Unidos de América en la próxima zafra de 1933 es la diferencia entre 1,790,622 toneladas en que se calculan las exportaciones de este año, menos el sobrante que se calcula existirá en 31 de diciembre de 1932, que según datos facilitados también por la Corporación Exportadora Nacional de Azúcar será de aproximadamente unas 675,631 toneladas, lo cual da como cuota de producción para los Estados Unidos de América la cantidad de 1,114,991 toneladas.

POR CUANTO: Las existencias calculadas en los Estados Unidos de América de azúcares de Cuba ascienden a 300 mil toneladas aproximadamente según los datos facilitados por la Corporación Exportadora Nacional de Azúcar, y por consiguiente no hay que tener en cuenta aumentos o disminuciones de esas existencias normales a los efectos de disminuir o aumentar la zafra de Cuba en lo que respecta a la cuota norteamericana.

POR CUANTO: La fijación de la cuota para exportar a otros países que los Estados Unidos de América debe hacerse de acuerdo con las estipulaciones del Convenio Internacional firmado en Bruselas en 9 de mayo de 1931 (la cual ha sido aumentada para el año 1933 a un millón de toneladas después de las negociaciones llevadas a cabo en Ostende durante la primera quincena de julio de este año y en la conferencia de Bruselas celebrada a principios del mes de octubre) de la cual cantidad deben deducirse 264.991 toneladas que deben ser exportadas por la Corporación Exportadora Nacional de Azúcal de las existencias segregadas en su poder de acuerdo con la ley de 15 de noviembre de 1930 y las estipulaciones del citado Convenio Internacional, con lo cual la cuota de exportación y producción de azúcar para otros países que los Estados Unidos de América durante el año venidero 1933 debe ser 735.009 toneladas.

POR CUANTO: El consumo local de la República puede ser calculado prudencialmente en 150.000 toneladas que deben adicionarse a las cuotas de exportación para los Estados Unidos de América y otros paises anteriormente calculadas, dando así una producción total para la Republica en el año 1933 de dos millones de toneladas.

POR CUANTO: El Instituto Cubano de Estabilización del Azúcar al elevar a este Ejecutivo su recomendación para que el monto de la zafra de Cuba de 1933 se fije en dos millones de toneladas, ha hecho una clara exposición demostrativa de que no se trata solamente de cumplir estrictamente las obligaciones de Cuba dentro del Convenio Internacional, sino también por considerar dicha zafra mucho más beneficiosa para el pueblo de Cuba, clases trabajadoras, industria y comercio en general, puesto que elaborar más cantidad traería como consecuencia una desastrosa caída en los precios, rebajando los salarios de los obreros, el valor total de la propia zafra y las cantidades a recibir por los colonos como precio de sus cañas, cuyos males sólo pueden evitarse absorbiendo, al fijarse la próxima zafra de Cuba, todos los sobrantes adicionales creados en la República.

POR CUANTO: Caso de que con el deseo de mejorar las condiciones de las clases trabajadoras, y colonos, que es finalidad primordial que persigue este Ejecutivo, se produjese una cantidad de azúcar mayor que la necesaria para el consumo de los mercados, segregando y reteniendolo en el territorio nacional para proceder a su venta en el futuro en una forma escalonada, es previsible que el efecto inmediato de tal medida sería deprimir el precio inmediatamente en un período que comprendería la época de molienda, y aunque se admita que luego el mercado se recuperase al darse cuenta de que la medida de segregación se cumpliría, ya sería demasiado tarde para que las clases más sufridas de trabajadores y colonos pudieran beneficiarse con los efectos de la medida, que sólo beneficiaría a aquellos dueños de azúcares con resistencia económica bastante para poder retenerlos en espera de precios remunerativos y así la medida lejos de producir el buen efecto que se busca en favor del pueblo de Cuba, en general, aprovecharía únicamente a unos pocos.

POR CUANTO: Como consecuencia de fijarse la zafra de Cuba en dos millones de toneladas el Instituto Cubano de Estabilización del Azúcar me ha recomendado igualmente que se difiera el comienzo de la zafra hasta el día primero de febrero de 1933, lo cual permitiría realizar la molienda en mejores condiciones y además persigue evitar la concurrencia desordenada de azúcares de la zafra anterior con los de nueva producción en el mercado americano durante el principio de año.

POR CUANTO: También me ha recomendado el Instituto Cubano de Estabilización del Azúcar que en evitación de fraudes en la elaboración que han sido denunciados en la pasada zafra, debe ponerse un límite de tiempo a la molienda del próximo año señalando como fecha prudencial para ello el 31 de mayo de 1933.

POR TANTO: En uso de las facultades que me concede la Constitución de la República y las leyes, especialmente las de 15 de noviembre de 1930 y 14 de mayo de 1931, visto el acuerdo del Instituto Cubano de Estabilización del Azúcar y a propuesta del Secretario de Agricultura, Comercio y Trabajo,

RESUELVO:

PRIMERO: Que el monto total de la zafra de Cuba para elaborar en el año de 1933, quede fijado en dos millones de toneladas de 2,240 libras españolas netas cada una.

SEGUNDO: Que de la zafra autorizada de Cuba de 1933 no se exportarán a los Estados Unidos de América más de 1,114,991 toneladas de 2,240 libras españolas netas cada una de azúcar crudo, o su equivalente en cualquier forma, con excepción de las mieles finales o las que se vendan como tales, y que a la citada cantidad de 1,114,991 toneladas más el sobrante de azúcares destinados a los Estados Unidos de América durante el presente año de 1932 que exista en la República en 31 de diciembre de este año, el cual se podrá exportar de acuerdo con lo dispuesto en el Decreto número 812 de 11 de junio de 1932, queden limitadas las exportaciones de azúcar de Cuba a los Estados Unidos de América durante el año natural de primero de enero a 31 de diciembre de 1933.

TERCERO: Que de la zafra de dos millones de toneladas no se exportarán a los países que no sean los Estados Unidos de América, más de 735,009 toneladas de 2,240 libras españolas netas cada una del nuevo azúcar crudo, o su equivalente en cualquier forma, con excepción de las mieles llamadas finales o las que se vendan como tales, y que esa cantidad quedan limitadas las exportaciones del nuevo azúcar de la zafra de 1933 de Cuba para otros paises que no sean los Estados Unidos de América, durante el año natural de primero de enero a 31 de diciembre de 1933, sin perjuicio de las disposiciones del Decreto presidencial número 901 de 2 de julio de 1932.

CUARTO: Que también se podrán exportar a otros países que no sean los Estados Unidos de América, las 264,991 toneladas de 2,240 libras españolas netas cada una del azúcar que quede segregado en poder de la Corporación Exportadora Nacional de Azúcar en primero de enero de 1933.

QUINTO: Que el remanente de la zafra autorizada de Cuba consistente en 150 mil toneladas se destinará al consumo local.

SEXTO: Que después de 15 de enero de 1933 la Corporación Exportodora Nacional de Azúcar publicará la cantidad exacta de los azúcares exportables a los Estados Unidos de América, durante el año natural de 1933 conforme a lo dispuesto en el artículo Segundo de este Decreto, dando cuenta de ello a este Ejecutivo.

SEPTIMO: Que la molienda de los ingenios y fábricas de azúcar establecidos en el territorio de la República para la próxima zafra de 1933, no comience antes del día primero de febrero de 1933, si bien el corte de las cañas y demás labores preliminares de la zafra podrán comenzar antes de la aludida fecha si así conviniese a los interesados.

OCTAVO: Que ningún ingenio o fábrica de azúcar en la República, pueda continuar moliendo después de 31 de mayo de 1933, ni empezar a moler después de esa fecha.

NOVENO: El Secretario de Agricultura, Comercio y Trabajo y la Corporación Exportadora Nacional de Azúcar quedan encargados en la parte que a cada uno concierne del cumplimiento de este Decreto.

Dado en el Palacio de la Presidencia, en la Habana, a 2 de noviembre de 1932.

(f.) **Gerardo Machado**, Presidente. **Eugenio Molinet**, Secretario de Agricultura, Comercio y Trabajo.

## DISTRITO CENTRAL DE LA HABANA

**Departamento de Administración de Impuestos**

**AVISO**

**Impuesto sobre Industria y Comercio (Tarifas 1a., 2a., y 3a.)**

**2o. TRIMESTRE DE 1932 a 1933**

SE HACE SABER a los contribuyentes por el concepto expresado que pueden acudir a satisfacer sus respectivas cuotas, sin recargo alguno, a las oficinas recaudadoras de este Distrito, situadas en MERCADERES y PI y MARGALL (por Mercaderes), todos los días hábiles desde el 3 de noviembre al 2 de diciembre de 1932, durante las horas comprendidas de 8 a 12 de la mañana, menos los sábados en que la recaudación será únicamente de 8 a 11 de la mañana.

Para efectuar sus pagos deberán los contribuyentes acudir a la TAQUILLA No. 13 «CON EL ULTIMO RECIBO SATISFECHO»; y finalmente, se les advierte que el que no pagare su cuota dentro del plazo señalado, incurrirá en el recargo del 10 por ciento y se le seguirá el cobro por la vía de apremio, hasta llegar al embargo y remate de bienes, conforme a lo establecido en la Ley de Impuestos Municipales.

Habana, octubre 29 de 1932.

**JOSE IZQUIERDO JULIA**
**Alcalde del Distrito Central**

## COTIZACIONES

BOLSA DE NEW YORK
(De nuestra Redacción en N. Y.)

Cotizaciones de la edición de media noche del Times:

**ACCIONES**

**1.100,990**

**BONOS**

**$7 390,000**

**HABANA CLEARING HOUSE**

Las compensaciones de cheks entre los bancos asociados al Habana Clearing House ascendieron en la liquidación de ayer a la suma total de:

**$845,207.76**

**COTIZACION DE LA PESETA**

La peseta española se cotizó ayer al cierre del mercado a razón de:

**12.19.15**

por dólar.

**COTIZACION DE LOS FRANCOS**

El Franco francés se cotizó ayer al cierre del mercado, a razón de:

**25.51**

por dólar.

**COTIZACION DE LA LIBRA ESTERLINA**

La Libra Esterlina se cotizó ayer en el mercado local, a:

**$3.32¼**

## *Mercado de Cambios*

La libra esterlina abrió firme y de alza.

La peseta estuvo sostenida.

El cambio sobre New York firme con compradores a 3/32 por 100 premio.

COTIZACIONES

| | |
|---|---|
| New York, cable | ⅛ P. |
| New York, vista | 3/32 P. |
| Londres, cable | 3.32 ¾ |
| Londres, vista | 3.32 ¼ |
| España, cable | 8.21 |
| España, vista | 8.20 |
| París, cable | 3.92 |
| París, vista | 3.92 |
| Liras, vista | 5.13 |
| Liras, cable | 5.14 |
| Suiza, vista | 19.28 |
| Suiza, cable | 19.27 |
| Bélgica, cable | 13.87 |
| Bélgica, vista | 13.86 |
| Alemania, cable | 23.77 |
| Alemania, vista | 23.76 |
| Hong Kong, cable | 23 ⅛ |
| Hong Kong, vista | 23.00 |
| Amsterdam, cable | 40.23 |
| Amsterdam, vista | 40.22 |
| Canadá, cable | 6 ¾ D. |
| Canadá, vista | 6 D. |
| Peso argentino, cable | 25 ¾ |
| Peso argentino, vista | 25 ⅝ |

## PRESION EN EL MERCADO DE VALORES

Agravaron la impresión las noticias de la administración judicial de S. Luis y S. Fco.

**Por homson and Mc Kinnon**

NEW YORK, noviembre 2. Luis Mendoza y Cia. La noticia de la administración judicial de la St. Louis and San Francisco R. R. y los distintos informes señalando merma en los cargamentos ferroviarios contribuyeron a agravar los malos presentimientos y a intensificar la presión ejercida sobre el mercado. Aunque las dificultades de la Frisco eran ya sabidas, esperábase que una actuación judicial tan radical pudiera quedar en suspenso por lo menos hasta que mejorara la psicología general. Las noticias restantes no fueron tan desfavorables. Tuvimos cifras alentadoras en materia de producción eléctrica, mejoría en las operaciones siderúrgicas y la declaración del dividendo de la General Motors. Pero a medida que progresó la sesión fué poniéndose de manifiesto la sensación general de apatía de estos últimos días cediendo el paso a la aprensión y aumentando correspondientemente la presión. El hecho de que el mercado rompiera su zona de oscilación por el nivel inferior en numerosas e importantes emisiones fué el detalle más decepcionante. De momento, el mercado denota menos confianza y está sintiendo los efectos de la falta de demanda.

## Frutos cubanos en Nueva York

La Sección de Fomento y Expansión Comercial de la Secretaría de Agricultura, Comercio y Trabajo, ha recibido con fecha 1 del corriente, del Jefe de su Oficina Agrícola Mercantil establecida en New York, los siguientes cables:

«Subastáronse guineos en Nueva York el lunes próximo pasado procedentes de Limón, racimos de 9 manos de un peso treinta y cinco a dos pesos cuarenta y cinco; racimos de ocho manos de un peso treinta y cinco a dos pesos cuarenta; racimos de siete manos de un peso treinta y cinco a un peso noventa y cinco; racimos de ocho manos de un peso diez a dos pesos cero cinco; racimos de siete manos de un peso diez a un peso noventa; estos precios son por cada cien libras, en venta pública. Procedentes de Jamaica, racimos de nueve manos de un peso diez a un peso sesenta; racimos de ocho manos de ochenta centavos a un peso veinte; racimos de siete manos de sesenta y cinco centavos a noventa centavos; procedentes de Honduras, racimos de nueve manos de un peso veinticinco a dos pesos diez; racimos de ocho manos de un peso a un peso cuarenta; racimos de siete manos de setenta y cinco centavos a un peso; estos precios son por cada racimo, en venta privada».

«Subastáronse en Nueva York 565 huacales piñas llegadas en el vapor Veragua, marca Cubanita, huacal de 18 de dos pesos cincuenta y cinco a dos pesos sesenta y cinco; huacal de 24 a tres pesos; huacal de 30 de dos pesos cuarenta y cinco a dos pesos setenta; huacal de 36 de un peso ochenta y cinco a dos pesos; las marcas **S. S.; R. O.; C. G.;** Queen; Capitolio, huacal de 24 a tres pesos; huacal de 36 de dos pesos sesenta a dos pesos ochenta y cinco; huacal de 36 de un peso noventa a dos pesos veinticinco; vendiéronse en venta privada aguacates, huacal chico de setenta y cinco centavos a un peso veinticinco; procedente de Florida, huacal chico de un peso a un peso setenta y cinco. Subastáronse toronjas procedentes de Florida, al precio promedio de tres pesos treinta la caja. Hoy está lloviendo, anúncianse fuertes aguaceros».

Buenos se sostienen los precios de nuestras piñas y aguacates, debido seguramente a que la exportación es moderada. En los Estados Unidos aún hay que considerar a las piñas y aguacates como frutos exóticos de poco consumo, de ahí que en la época de la cosecha como toda afluye a los mismos mercados se abarrotan estos y caen los precios; para sostener una producción alta y no perder dinero es preciso antes preparar su distribución y hacer propaganda para que aumente la demanda, si esto no se atiende debidamente y no se considera esencial es de temer que la cosecha se liquiden con poco o ningún beneficio.

Habana, noviembre 2 de 1932.
M. R.

### MERCADO DE GRANOS

Octubre 31

| | |
|---|---|
| **TRIGO** | |
| Mayo | 49½ |
| Julio | 50½ |
| Diciembre | 44½ |
| **MAIZ** | |
| Mayo | 29⅜ |
| Julio | 31¼ |
| Diciembre | 24½ |
| **AVENA** | |
| Mayo | 17⅞ |
| Diciembre | 15⅝ |
| **CENTENO** | |
| Mayo | 31¼ |

## BOLSA DE NEW YORK

COTIZACIONES DEL CIERRE DEL DIA 2 DE NOVIEMBRE

(RECIBIDAS POR EL HILO DIRECTO DE MENDOZA Y Ca.)

| | |
|---|---|
| **A** | |
| A. Express | 5 |
| Air Red | 49⅞ |
| Alaska Jun | 10¾ |
| Alleghany | 1⅜ |
| Allied Chem. | 69 |
| Allis Chal. | 7¼ |
| Amer. Can | 48¾ |
| Am. Car. Fou | — |
| Am. F. Pow | 6½ |
| Amer. Ice | [illegible] |
| Amer. Inter | 6⅛ |
| Amer. Loc | 6⅞ |
| Am. P. Light | 8⅛ |
| Am. Smel | 12⅞ |
| Am. Sugar | — |
| Am. Sug pref. | 75 |
| Am. T. and T. | 99⅛ |
| Am. Tob. A | 60 |
| Am. Tob. B | 63⅛ |
| Am. W. Works. | 20¾ |
| Am. Woolen | 4¼ |
| Anaconda C. | 8½ |
| Atchison | 35⅛ |
| At. Coast | 19 |
| At. Ref | 15⅝ |
| A. D. Goods | — |
| Auburn Auto | 33¼ |
| Aviat Corp | 5¼ |
| **B** | |
| Baldwin Loc | 5⅛ |
| Balt. Ohio | 14⅜ |
| Bendix Avi | 8¾ |
| Best and Co. | 11 |
| Beth. Steel | 16⅞ |
| Borden Co. | 23⅝ |
| Briggs | 4½ |
| Brook Manh | 20 |
| Byers A. M. | 12¾ |
| **C** | |
| Can. Pacific | 12⅞ |
| Cann. Mills | 15½ |
| Case T. Mach. | 35 |
| Cerro de Pasco | 6¾ |
| Ches. Ohio | 20¼ |
| C. R. Island. | 5¾ |
| Chrysler | 13 |
| Coca Cola | 91½ |
| Col. Carbon. | 23½ |
| Comm. South | 2⅞ |
| Congoleum | 9½ |
| Cons. Cigar | — |
| Cons. Oil | 6⅛ |
| Corn. Prod. | 47¾ |
| Coty Inc. | 3½ |
| Cuba Co | 1¼ |
| C. Am. Sug | 1½ |
| C. Am. Sug. pref | — |
| Comm. Solv. | 8⅞ |
| Chesapeake | 12⅛ |
| Col. Fuel. | 6¾ |
| Cruc. Steel | — |
| **D** | |
| Del. Hudson | 59½ |
| Del. Lack | 24¾ |

| | |
|---|---|
| Drug Inc | 31⅞ |
| Dupont | 31⅞ |
| **E** | |
| E. Kodak. | 48 |
| El. Auto Lit | 16 |
| El. P. Lig | 6¾ |
| Elec. Bond. | 20⅛ |
| Erie R. R. | 6⅛ |
| **F** | |
| Fox Film C. | — |
| F. Texas | 21 |
| **G** | |
| Gen. A. Tank | 15 |
| Gen. Asphalt | 6¾ |
| Gen. Elec | 14¼ |
| Gen. Foods | 27¼ |
| Gen. Motors | 12 |
| Gen. Sig. Ry. | 12¾ |
| Gillete Saf | 16¼ |
| Gimbel Bros. | 2 |
| Gold Dust | 15¼ |
| Goodrich. | 5 |
| Goodyear | 13¾ |
| G Paige | 1½ |
| G North | 10⅛ |
| **H** | |
| Hershey com | 53 |
| Homestake. | 136 |
| Houston Oil | 13½ |
| Hudson Mot | 4½ |
| **I** | |
| Ill. Cent | 13¾ |
| Inter. R. T. | 3¾ |
| I B. Machine | 86 |
| Int. Cement | 8 |
| Int. Comb | — |
| Int. Nickel | 7½ |
| Int. Tel | 8 |
| **J** | |
| Johns Mansv | 19½ |
| **K** | |
| Kroger Groc | 14½ |
| Kresge S. S. | 10 |
| Kelvinator. | 4 |
| Kennecot | 9½ |
| **L** | |
| Lambert Co. | 33 |
| Ligg Myers | 54⅛ |
| Loews Inc | 24⅛ |
| Loose Wiles. | 20½ |
| Lorillard | 12¼ |
| Louisv. Nash. | 19 |
| Ludlum Steel | 5 |
| Lehman Corp. | 40 |
| Liquid Carb. | 14⅛ |
| **M** | |
| Macy H. R. | 27½ |
| May Dept. | 13 |
| Mc Keesport | 43⅝ |
| Montgomery | 10⅝ |
| Miss Pacific. | 5 |
| Murray Corp | 3½ |
| **N** | |
| Nash | 12¾ |

| | |
|---|---|
| Nat Bisc | 35¼ |
| Nat Cash. | 9½ |
| Nat Dairy. | 16⅛ |
| Nat P. Light | 13⅛ |
| Nat Surety | — |
| N. Y. Central | 29¼ |
| Nevada Con | 5¼ |
| North Am | 25¾ |
| Norfolk | 96 |
| North Pac | 14½ |
| **O** | |
| Ohio Oil | 8 |
| Otis Elev | 11⅛ |
| **P** | |
| Packard Mot | 3¾ |
| Paramount | 2⅞ |
| Pennsylvania | 12⅝ |
| J. C. Penney | 20 |
| Pullman Co. | 18⅝ |
| Pub. Serv | 45¾ |
| Proc. Gamble | 29½ |
| Pure Oil | 4 |
| Puerto Rico | 15⅞ |
| **R** | |
| Radio Corp | 6⅛ |
| R. I. Steel | 6¾ |
| Reynolds | 28⅝ |
| Royal Ducht | — |
| **S** | |
| Safeway Stores | — |
| Sears Roeb | 16⅞ |
| Simmons Co | 7½ |
| Soc. Vacuun. | 7⅝ |
| St Paul prefs | 3 |
| So. Pacific. | 16 |
| South Ry. | 7 |
| S. Brands | 14½ |
| Standard Gas. | 14⅝ |
| Stand. N. J. | 29⅞ |
| S. Oil Calif | 24¼ |
| Stewart W | 3½ |
| Studebaker | 4⅞ |
| Sun Oil | — |
| **T** | |
| Texas Co. | 13¾ |
| Texas Gulf | 20⅝ |
| Timken Roll. | 14 |
| **U** | |
| Union Carb | 21½ |
| U. Pacific | 59 |
| Union Oil | 10¼ |
| U. Corp | 7⅛ |
| U. Corp prefs | 32⅛ |
| United Fruit | 18½ |
| U. S. Rubber | 4⅝ |
| U. S. Steel | 32⅛ |
| U. Aircraft | 20⅝ |
| **W** | |
| Warner Bros | 1¾ |
| West Union | 26½ |
| West Elec | 23½ |
| White | — |
| Woolworth | 34½ |
| Wrigley | 35⅛ |

## BOLSA DE LA HABANA

NOVIEMBRE 2, 1932

BONOS Y OBLIGACIONES

| | Comp. | Vend. |
|---|---|---|
| Cuba 1904 Speyer | 89 | 97 |
| Cuba 1905 Deudt Int. | 38 | 43 |
| Cuba 1909 4½ | 74 | 83 |
| Cuba 1914 Morgan | 89 | 96 |
| Cuba 1923 5½ Morgan | 75 | 80 |
| Cuba 1945 (5½) Obras Públicas | 41¼ | 43 |
| Cuba 5½ 1935 (Obligaciones oro) | 27½ | 31½ |
| Cuba (5½) 1940 Azúcar) | 77½ | — |
| Cuba, Morgan, Seriados 5½ por 100 1927: | | |
| F—Vence 1 julio 1933 | 85 | 97 |
| G—Vence 1 julio 1934 | 70 | 85 |
| H—Vence 1 julio 1935 | — | — |
| I —Vence 1 julio 1936 | — | — |
| J —Vence 1 julio 1937 | — | — |
| Certiifcados de serie 5½ por 100. — Obras Públicas: | | |
| Vence Diciembre 31 de 1932 | 87½ | 94 |
| Vence junio 30 de 1933 | 80 | 90 |
| Ayuntamiento Habana 1a hip | 95 | 105 |
| Ayuntamiento Habana 2a hip | 95 | 105 |
| Centro Asturiano | 22 | 44 |
| Agrícola Oriente Cubano | — | — |
| Banco Territorial — Serie B | — | — |
| Cervecera | 30 | 38 |
| Cervecera (Obligaciones no hip.) | 7 | 20 |
| Ciego de Avila | — | — |
| Curtidora | — | — |
| Gas | 85 | 92 |
| H. Electric (Consolidados) | 17¾ | 26 |
| H. Electric (Obligaciones no hip) | 4 | 7 |
| Iron Beer (Obligaciones no hip.) | — | — |
| Jarcia Matanzas | 73 | 95 |
| Edificio La Metropolitana (S. A.) | — | — |
| Ladrillos | — | — |
| Matadero | — | — |
| Nueva Fábrica de Hielo | 70 | — |
| Papelera serie A | 80 | — |
| Papelera serie B | 50 | — |
| Teléfono | 56 | 80 |
| Unidos | 7 | — |

ACCIONES

| | Comp. | Vend. |
|---|---|---|
| Agrícola Oriente Cubano — en circulación $6.000,000 | — | — |
| Banco Territorial | — | — |
| Banco Territorial (Beneficiarias) | — | — |
| Banco de Préstamos sobre Joyería | — | — |
| Cervecera | 7 | — |
| Ferrocarriles Consolidados de Cuba (Preferidas) | — | — |
| Cuba Cane prefs | — | — |
| Cuba Cane com | — | — |
| Kokofat prefs | — | — |
| Kokofat com | — | — |
| Cuba R. R. | — | — |
| Curtidora | — | — |
| Fibras y Jarcia | — | — |
| H Electric Utilities Co. prefs. 6 por 100 | 16½ | 180½ |
| H Electric Utilities Co. prefs. 5 por 100 | 7 | 14 |
| H Electric Railway Co. preferidas | 2 | 7 |
| H Electric Railway Co. comunes | ¼ | 1 |
| Jarcia prefs | 11 | — |
| Jarcia prefs ex dividendo en acciones | 10 | — |
| Licorera de Cuba | 4¼ | 7 |
| Jarcia, comunes | 1½ | — |
| Licorera de Cuba | 4¼ | 7 |
| Lonja, prefs | — | — |
| Lonja, comunes | — | — |
| Matadero | — | — |
| Seguros La Mercantil | — | — |
| Metropolitan Auto | — | — |
| Naviera prefs | 10 | 20 |
| Naviera com | 2 | 2½ |
| Nueva Fábrica de Hielo | 48 | — |
| Nueva Fábrica de Hielo beneficiarias | 15 | 28 |
| Perfumería prefs | 3 | — |
| Perfumería com | — | — |
| Pesca prefs | — | — |
| Pesca comunes | — | — |
| Teléfono prefs | 36¾ | 40⅛ |
| Teléfono com | 10 | — |
| Unidos | 2⅜ | 3 |
| Union Oil | 7¾ | 9½ |

## MERCADO GANADERO

En los patios de Luyanó entraron ayer once casillas procedentes de Martí y dos procedentes de Bayamo con ganado para los dos mataderos de esta capital.

**LOS PRECIOS EN PIE**

Precios pagados por compradores en los mercados de origen:

**El vacuno**

En Oriente, de 2½ a 3 centavos con el 5 por 100 de descuento.

En Camagüey, de 2½ a 3 centavos con el 5 por 100 de descuento en la finca, y sin descuento en la ciudad.

En Las Villas, de 2½ a 3 centavos con el 10 por 100 de descuento.

En Pinar del Río, de 2½ a 3½ centavos; pero pesado y entregado en los mataderos de esta capital.

**El lanar**

El lanar, de 3½ a 5 centavos.

**De cerda**

Del país, de 7 a 7½ centavos.

**MATADERO DE LUYANO**

En el Matadero de Luyanó se sacrificaron las siguientes reses:

| | |
|---|---|
| De vacuno | 72 |
| De cerda | 37 |
| De lanar | 15 |

Los precios que rigieron en el Matadero de Luyanó fueron:

| | Cts. kilo |
|---|---|
| Vacuno, de | 12 a 13 |
| Cerda, de | 21 a 32 |
| Lanar, de | 20 a 30 |

**MATADERO INDUSTRIAL**

En el Matadero Industrial se sacrificaron las siguientes reses:

| | |
|---|---|
| De vacuno | 167 |
| De cerda | 75 |
| De lanar | 31 |

Rigieron los siguientes precios en el Matadero Industrial:

| | Cts. kilo |
|---|---|
| Vacuno, de | 12 a 13 |
| Cerda, de | 21 a 32 |
| Lanar, de | 20 a 30 |


**MARCAS Y PATENTES**

**Lorenzo S. Ruiz**

**En práctica desde 1912**

**Edificio Casteleiro. Departamento 401.—Oficios 18.—Cable y Telégrafo: «TRADEMARK» Teléfonos: I-4341 y A-9746 HABANA**

**Esta oficina cuenta con archivo clasificado para la investigación de las marcas.**


## LA FIRMA DEL DECRETO DE LA RESTRICCION PRODUJO BUENA REACCION EN NORTEAMERICA

El mercado de futuros estuvo firme, avanzando apreciablemente diciembre y ligeramente las demás posiciones. El mercado de azúcares de Londres estuvo firme también. Mercado de refinos

El mercado de azúcares crudos de New York abrió ayer con un tono más sostenido.

Los refinadores de New York y posiblemente los «outports» estaban interesados como compradores a la base de 1.06 costo y flete. Los crudos Cuba, ex almacén Nueva York, eran obtenibles a 8 puntos por arriba de las cotizaciones del mes de diciembre en la Bolsa de Futuros de Azúcar de New York. Posiblemente, era obtenible una pequeña cantidad de crudos de derechos libres, para llegar pronto, a la base de 3.10. Continuó la ausencia de ofertas de crudos de Cuba en posiciones de embarque.

Hacia el cierre de la Bolsa y en consonancia con el tono más sostenido de la misma, se reportó que los refinadores estaban interesados por crudos al precio de 1.07, posiblemente 1.08 costo y flete, con solamente ligeras ofertas de crudos de derechos libres a la base de 3.10.

Después del cierre se anunciaron las siguientes ventas:

1.000 toneladas de las Filipinas, para llegar en la semana entrante, a la base de 3.10, a la Refinería National.

5.000 sacos de Puerto Rico, para llegar el día 21, a la base de 3.10, a la Refinería National, y

Un cargamento de crudos de Cuba, para pronto embarque, a la base de 1.10 costo y flete, a la Refinería Pennsylvania.

**COTIZACION SPOT**

La cotización spot de Willet y Gray del día primero fué de 3.04.

**SOBRE EL MERCADO DE COSTO Y FLETE**

Los rumores que circularon en N. York ayer por la mañana de que se iba a firmar durante el día el decreto de la zafra cubana hicieron que el mercado de costo y flete abriera con tono sostenido. Confirmándose, más tarde, la promulgación de la restricción, demostró más firmeza el mercado.

Las ventas efectuadas hacen ascender el avance sobre la cotización «spot» del martes, a seis puntos, lo que constituye una reacción bastante satisfactoria después de tan larga espera de la firma del decreto.

En el resto de esta semana, teniendo en cuenta que ya no tienen con qué contar los bajistas y los refinadores, estos tendrán necesariamente que entrar en el mercado, pues es de preverse que la tendencia al alza será esta vez definitiva y constante.

**MERCADO DE FUTUROS**

Este mercado actuó con firmeza, efectuándose operaciones por 11.200 toneladas. Se efectuaron considerables compras en diciembre, cuya posición avanzó de 0.98-99 a 1.01. Las demás posiciones avanzaron un punto más o menos.

Las cotizaciones fueron las siguientes:

Cierre anterior; diciembre 0.98-99; enero 0.96; marzo 0.93; mayo 0.97-98; julio 1.01; septiembre 1.06

Cierre de ayer: 1.01; enero 0.97-98; marzo 0.93-94; mayo 0.98; julio 1.02-03; septiembre 1.07-08.

**MERCADO DE REFINOS**

Este mercado estuvo sin cambio. Los nuevos pedidos fueron moderados y las extracciones buenas.

**MERCADO DE LONDRES**

Según informes recibidos por Lambord y Cía., el mercado de azúcares crudos de la Terminal abrió encalmado. Más tarde estuvo más firme por la fuerza de la libra esterlina. Los vendedores de crudos a la base de 0.74 y medio y 0.75 libre a bordo. Los refinadores a la expectativa. Las cotizaciones de futuros fueron las siguientes:

Cierre anterior: diciembre 5-8 y medio; enero 5-9 y cuarto; marzo 6-; mayo 6.2; agosto 6-5; septiembre 6.6.

Cierre de ayer: diciembre 5-8 tres cuartos; enero 5-9 tres cuartos; marzo 6- un cuarto; mayo 6.2 un cuarto; agosto 6-5 un cuarto; septiembre 6-5 tres cuartos.

## MERCADO DE TABACO

Careció de importancia el movimiento ayer en el mercado local; pero se concertaron operaciones mayores. Varias vegas vendidas en Vuelta Abajo. Compran clases bajas en zonas de Las Villas

Aunque están concertadas varias e importantes operaciones, a base de clases bajas para cigarrería y con destino a la exportación, amén de otras en las que han de entrar tripas viejas de Remedios y Vuelta Abajo, el movimiento ayer en el mercado local careció de importancia, porque los registros de aquellas cantidades no se verificaron durante el día, sino otros de regulares y pequeños lotes. Uno de éstos era de puntillas, vendido por Baldomero Fernández y Compañía a S. Ruppin Havana Tobacco Company; otro entregado por H. Duys y Compañía a Villamil, Santalla y Compañía, y los demás, de distintas clases y procedencias varias que no merecen apuntarse.

Es posible que dos firmas propietarias de marcas de cigarrillos, entren hoy en el mercado para hacer algunos acopios de puntillas y colas. Y nada nos sorprendería que otra firma comprase en los próximos días unos mil o más tercios de colas nuevas solamente.

Los exportadores de botes, capadura, permanentes y manchados, no solamente compran estos días grandes cantidades en las zonas villareñas, sino que comprometen otras en almacenes de esta capital.

**LA RAMA QUE ENTRO**

Hasta las cinco y media de la tarde entraron ayer en los patios de los ferrocarriles, las partidas de tercios y pacas siguientes:

De San Luis de Pinar del Río, para Ruisánchez, Egusquiza y Compañía, 88.

De Cumanayagua, para I. Kaffenburgh and Sons, 5.

De Sábalo, para Miguel Saludes, 7.

De San Juan y Martínez, para la Cuban Land and Leaf Tobacco Company, 823 en siete casillas.

Del mismo San Juan y Martínez, para C. Ruano, 2.

De San Luis de Pinar del Río, para la Cuba Tobacco Company, 5.

**COMPRAS EN LAS VILLAS**

Lobeto y Compañía compraron en las zonas espirituanas, trescientos sesenta tercios y pacas de clases bajas de la nueva cosecha.

En la finca Arroyo Grande, de Zaza del Medio, compraron en tercios la vega de Domingón los almacenistas Puente y Compañía.

Pascual Fondón compró en la misma finca la vega de Ramón Gómez; también en tercios.

Y los mercaderes de Hermann Diehl, Sobrinos de Antero González, Urtiaga y Toledo, Constantino González y Compañía, y otras firmas, están comprando todas las clases bajas que les ceden a los precios que pagan estos días.

**COMPRAS EN VUELTA ABAJO**

Ruisánchez, Egusquiza y Compañía, compraron en Barbacoas, en tercios, la vega de Victor López. Es posible que adquieran otras vegas estos días, pues los mercaderes de la mencionada firma siguen recorriendo las zonas de llano de la provincia pinareña.

En la zona de Ovas compraron también en tercios—de quincenas para arriba—la vega denominada El Batey, de Tito Ferrer, los mercaderes de la Ruppin Havana Tobacco.

También compraron los mercaderes de la mencionada compañía, en la misma zona, la vega El Ocuje, de Juan A. Luis. Como lo anterior, los tercios de quincenas para arriba.

H. Duys y Compañía compraron a Luciano Lopetegui, trescientos noventa y dos tercios de colas de la nueva cosecha.

Y Antonio Samá compró en Pilotos, puntillas, broncos y colas para la fábrica de La Competidora.

Pronto hemos de conocer de otras operaciones que se verifican en principio.

## *Bonos de Cuba*

Noviembre 2

En New York cerraron los bonos de Cuba a los tipos que se consignan a continuación; cuyos precios se entienden más los intereses devengados hasta la fecha:

| República de Cuba | Comp. | Vend |
|---|---|---|
| R. de Cuba, Speyer 5 por 100 1904. | 89 | — |
| R. de Cuba Morgan, 5 por 100, 1914 | 89½ | 90 |
| R. Cuba Morgan 4½ por 100 1925. | 70 | — |
| R. de Cuba 5½ O. P. 1945 | 39½ | 40 |
| R. de Cuba 5½ Morgan | 72 | 76⅝ |
| **Bonos Azucareros** | **Comp.** | **Vend** |
| Cuban A. Sugar | 52 | — |
| Eastern A. Sugar | 6¼ | 7 |
| Manatí Sugar | 4 | 8 |
| **Bonos Ferrocarrileros** | **Comp.** | **Vend** |
| Cuban R. por 100 | 32¾ | 34½ |
| Cuban Ry 7½ por 100 | 28 | 35 |
| **Inter Telph. — H. E. Railway** | **Comp.** | **Vend** |
| Inter Telph 4½ | 39 | 39½ |
| H. E. Ry 5 por 100 | 18¼ | 20 |
| H. E. Ry. 5½ por 100 | 3½ | 7½ |

## VALORES ACTIVOS EN LA BOLSA DE N. YORK

| Valores | Abre | Cierre |
|---|---|---|
| A. | 39¼ | 36⅞ |
| AAC. | 40¼ | 38¼ |
| AC | 50 | 49 |
| CN. | 22¼ | 20¼ |
| GL. | 15⅛ | 14¼ |
| GM. | 12⅝ | 12 |
| X. | 34¼ | 32⅛ |
| DD. | 32¼ | 31⅜ |
| EK. | 50 | 48 |
| T. | 100¾ | 99⅞ |
| IT. | 8¾ | 8 |
| J. | 29¾ | 29⅛ |
| ACD. | 70¼ | 69 |
| AFW. | 7⅜ | 5½ |
| GAS. | 55¼ | 53¾ |
| R. | 6½ | 6⅛ |

## MAYOR ANIMACION HA DEMOSTRADO AYER LA BOLSA DE LA HABANA

Celebradas las elecciones, demostró más animación ayer el mercado local de valores, habiendo efectuado algunas transacciones de reducida importancia los arbitrajistas. Con todo no regular las emisiones de la República.

Las acciones preferidas de la Cuban Telephone se cotizaron de 36 tres cuartos a 40 siete octavos, solicitándose este papel después del cierre de la cotización oficial a tipo algo mayor que el cotizado.

En el Bolsín de la mañana se vendieron 5.000 «debentures» de la Havana Electric Railway, al precio de 4 siete octavos por ciento valor. Fuera de cotización se efectuaron algunas operaciones en bonos de la República y emisiones de Obras Públicas y otros valores. El mercado cerró algo sostenido.

## PRECIOS DEL CAFE AL CIERRE DEL MERCADO DE NUEVA YORK, AYER

NUEVA YORK, noviembre 2. Luis Mendoza y Cía.—Las cotizaciones al cierre hoy, del mercado del café, fueron las siguientes:

Marzo: 5.95. Mayo 5.82. Julio 5.71. Septiembre 5.63. Diciembre 5.40.

llegar el día 21, a la base de 3.10,


**GENER → No. 11**

*pronto a la venta*


M.E.C.D. 2016

Prado arriba, Prado abajo.....

# DIFICULTADES

SUS papeles estaban en regla, su gorra en la cabeza, su pipa en la boca, su cámara fotográfica en bandolera, sus pies en hermosas chalanas y su flaca humanidad en un traje felpudo y a cuadros. Sin embargo...

Sin embargo Míster W. H. B. Stilich tuvo, al desembarcar en la Habana, algunas dificultades.

Las primeras surgieron en el espigón cuando un maletero le preguntó en un inglés neoyorquino si los baules quedaban en el buque.

—No tengo más baules que este maletín—respondió el yanqui.

—Mentira tuya, americano!

—Yo no digo mentiras.

..—¿Que no? Te lo conozco en esos ojos de cangrejo moro. Dime que no te da la gana de entregarme los baules y listo. ¡No me embutas, viejo, que yo no soy butifarra!

—Este es mi único equipaje.

—Entonces tú no eres turista.

—¡«Sure»!

—Tú eres un comprador de oro viejo.

Míster W. H. B. comprendió que aquello era una falta de respeto, pero no se indignó mucho. Casi nada se indignó.

Había oído decir en los Estados Unidos que Cuba es un país demócrata, sencillo, fraternal y hospitalario. Y se encogió de hombros.

Las dificultades que le siguieron en turno fueron al desembocar en la plazoleta del muelle. A duras penas pudo librarse de vendedores de medias para señoras, delantales, ligas, polvos, collares, toallas para el baño, vestidos para niñas, tabacos de a kilo y salfumán y creolina.

Pero se libró de todos, menos de un par de maracas, que ya a borbo del auto que lo conducía a la ciudad, un negrito le colgó al brazo diciéndole:

—¡Oye, americano: llévate esas maracas para que aprendas a bailar el son! ¡Suavecitas y hablan inglés!

El chofer le gritaba al vendedor:

—¡Bájate de ahí, moreno, que vas a romperme el estribo!

—¡Compadre, ni que yo fuese tan plomo!...

—¡He dicho que te apees!

—¡Paragüero!

—¡Habitante!

—¡Ojalá que te arrollen con americano y todo, animal!

Míster W. H. B. Stilich trajo a Cuba, además de los papeles en regla, de la gorra, de la cámara, de la pipa y del traje a cuadro una sed terrible. ¡Una sed de muchos años!

En su país bebía, naturalmente pero a costa de grandes dificultades económicas y de su estómago, que sufrió mucho a causa de los alcoholes desnaturalizados.

Míster W. H. B. es un hombre pobre. Una especie de turista de octava clase. No olvidéis que sólo trajo un maletín con una camisa, un cepillo de dientes y una navaja de afeitar...

Pobre, pues, ahorró algunos pesos —bastante escasos—para darse el pisto de una excursión y decir mas tarde a sus compañeros de la oficina: —«¡Oh! I know Havana. I have been there»...

Y sobre todo, para anegarse en ron siquiera por una vez en su vida.

Mas, veamos las siguientes dificultades que surgieron en el camino de Míster Stilich.

No pudieron ser más graves.

¡El señor W. H. B. desembarcó en la Habana el martes, día primero de noviembre, precisamente cuando, con motivo de las elecciones, se había prohibido la venta de licores!

Y el turista maldijo su suerte perra.

Sólo se reconcilió con la Revolución Francesa, con la Declaración de los Derechos del Hombre, con las conquistas, de las democracias con el Sufragio Universal, con los deberes ciudadanos y con otras bellas utopías cuando se cerraron los colegios electorales y se abrieron las cantinas.

¡Oh! Fué entonces cuando el señor W. H. B. dió un «viva» a la libertad y sació su sed de treinta años.

X. X.

# Triunfó el Candidato Popular de Matanzas, por más de 1,000 votos

## Habana

### Los liberales en Santa Fe

SANTA FÉ, noviembre 2. DIARIO, Habana. Las elecciones que acaban de celebrarse han estado muy tranquilas. De los 345 electores inscriptos, votaron 273. Por los liberales, 237; por los conservadores, 36.

### En Isla de Pinos

NUEVA GERONA, noviembre 2. DIARIO, Habana.

El triunfo de la candidatura liberal en toda Isla de Pinos ha sido completo. Se observa mucho entusiasmo entre los liberales.

Corresponsal.

### Presentó la renuncia el señor José Manuel Casanova

El señor José Manuel Casanova, Delegado a la Asamblea Nacional del Partido Liberal por la provincia de Pinar del Río, dirigió ayer una carta al General Faustino Guerra, Presidente de la Asamblea Provincial de dicho Partido en la citada región, en la que hace constar su decisión de retirarse de la política activa y presentando la renuncia de su delegación, rogándole dé cuenta de su actitud a la asamblea, a los efectos de su deliberación.

LOS ESCRUTINIOS PRIMARIOS

El Tribunal Superior Electoral se reunió ayer tarde, bajo la presidencia del Dr. Gabriel Vandama, tomando diversos acuerdos.

Entre ellos, figuran las contestaciones que se dieron a los presidentes de las Municipales de Agramonte y Morón, a los que se contestó, a sus preguntas, que deben dar preferencia a los escrutinios primarios, que han de servir de base al municipal.

### La situación de los candidatos Populares en La Habana, según el Dr. Gustavo Herrero

El doctor Gustavo Herrero Reyes, candidato número 7 a representante por el Partido Popular, no quiere hacer vaticinios sobre el resultado de las elecciones, en cuanto a los candidatos del tercer partido en la Habana se refiere, pero estima que es conveniente ofrecer algunos datos verídicos para evitar que la opinión se extravíe.

El Dr. Herrero comienza lamentando de que contra él se hayan empleado procedimientos desusados, como son los de anunciar falsamente su retirada el día de las elecciones, como se hizo en Jaruco.

Asegura el Dr. Herrero que en 177 colegios del Distrito Central y sumando a ellos los votos alcanzados en los términos de Bauta, Bejucal y la Salud, se ha obtenido el siguiente resultado:

| | |
|---|---|
| Carrerá | 20.986 |
| Riva | 13.652 |
| Ayón | 13.053 |
| Herrero | 12.419 |
| Mencía | 10.305 |
| Jiménez | 10.132 |
| Iraizós | 10.052 |

Agrega el compañero-candidato que según sus cálculos él quedará del 3 al 4 en la ciudad de la Habana y ocupará la propia posición en el resto de la provincia, teniendo buena votación en algunos términos, aunque reconociendo que también la tienen y en algunos términos superior a la suya, los señores Iraizós, Mencía y Riva. Herrero obtuvo el primer lugar en Alquízar, el tercero en Güira de Melena, el tercero en Bejucal.

## Matanzas

### Triunfo conservador en El Perico

PERICO, noviembre 2. DIARIO, Habana. Rectificando telegrama de esta madrugada puedo informar el triunfo del Partido Conservador, por veinte votos, resultando electo el doctor Anglés.

Las elecciones se verificaron con absoluta tranquilidad. Armas, Haedo, González, Lombard, Finalés, Montalvo y Andreu, posibles Representantes.

Se rumora la anulación de un colegio de mayoría conservadora, por defectos de forma e ineptitud del personal, sin que aparezca protesta por los miembros liberales ante la mesa y Junta, al entregar la documentación, archivo y registros.

Facilitó la votación el celo y competencia del doctor Busquet y de Sardiñas, Presidente y Secretario, respectivamente, de la Junta Electoral.

Corresponsal.

MATANZAS, noviembre 2. DIARIO, Habana.

Ha triunfado el candidato del Partido Popular a la Alcaldía Municipal de Matanzas, señor Ricardo Campanería, según nos acaban de informar, por más de 1.500 votos de mayoría. Ha comenzado el escrutinio oficial en la Junta Municipal Electoral, bajo la Presidencia del doctor Manuel Fernández Feito, actuando como notario el doctor Julio Capo Dally y con la asistencia de los miembros políticos señores doctor Benito Carballo, por el Partido Popular; Ramiro Suárez, por el Liberal; y Carlos Valdés por el Conservador. Los conservadores, a juzgar por los informes no oficiales, no han alcanzado factor.

Corresponsal.

### La Alcaldía de Matanzas, para el candidato Popular, con 1,035 votos de mayoría

MATANZAS, noviembre 2.—DIARIO, Habana.—Ricardo Campanería, candidato popular a la Alcaldía de Matanzas, triunfó por 1.035 votos de mayoría. Resultaando electos los siguientes concejales liberales: doctor Alberto Rodríguez López; doctor Arturo López Llorens, señor Gregorio Acosta; doctor Francisco Flor Jorganes; señor César Casas; doctor Mario Tapanes, señores Ramiro Alvarez; Laurenano López, José Soler de la Campa; y Manuel Arias. Populares; doctor Octavio Forest, señores Emilio Estrada, José Ignacio González, Enrique Casado, Victoriano Juan Luis Báez, doctor Alfredo Carnot; señores Benito Caballo; Abelardo Alonso; Carmelo Saavedra, José Victorino Otiz y doctor Manuel Fonte.

Este resultado semioficial puede variar en los últimos concejales.

Corresponsal.

### Obtuvieron los conservadores la Alcaldía de Canasí

CANASI, noviembre 2.—DIARIO, Habana.—En el colegio número uno, Cabecera, los liberales obtuvieron 102 votos y los conservadores, 131, para Alcalde.

Para Gobernador, el candidato liberal 180 votos y el conservador 20.

Faltan por escrutar cuatro colegios. Hasta ahora se da por seguro el triunfo del conservador Santiago Díaz, en la Alcaldía.

Corresponsal.

### Humberto Villa, reelecto Alcalde de Cárdenas

CARDENAS, noviembre . DIARIO, Habana. En este Término se celebraron las elecciones con orden y entusiasmo, resultando reelecto Alcalde el señor Humberto Villa Carrerá, del Partido Liberal, que era el candidato único a ese cargo.

El resultado de los concejales y miembros de la Junta no han podido conocerse todavía por lo demorados que van los escrutinios, a causa de que casi todas las boletas votadas son mixtas.

González Bacallao, Corresponsal.

### Descontento en Jovellanos

JOVELLANOS, noviembre 2. DIARIO, Habana. La Junta Electoral sólo tiene escrutado un colegio de los cinco, ignorándose oficialmente si triunfó el Alcalde progresista o la coalición liberal-popular-conservadora, que representa la mayoría del electorado. Coméntase que hubo pucherazos y comercio de votos. Existe descontento entre los elementos políticos, por creer hubo cierto favoritismo.

Corresponsal.

## Santa Clara

### Pedro A. Aragonés, tiene mayoría en Cienfuegos

CIENFUEGOS, noviembre 2.—DIARIO, Habana.—El resultado de los primeros once colegios escrutados, los que pueden dar una idea de lo que será el resultado final de la lucha por la Alcaldía de Cienfuegos, es el siguiente: Pedro Antonio Aragonés, conservador, 1341 votos; Alvaro Suero, liberal, 341.

Aragonés tiene mayoría en los colegios que restan.

Corresponsal.

### Reelecto el Alcalde de San Diego del Valle

SAN DIEGO DEL VALLE, noviembre 2. DIARIO, Habana. Abelardo Perdomo, actual Alcalde, ganó las elecciones de ayer por más de doscientos votos, sobre el doctor Raúl Veitia, candidato conservador.

Se dice que dos colegios de Hatillo serán anulados por no haber concurrido el electorado conservador.

Reinó mucha tranquilidad.

Roces, Jr. Corresponsal.

### Triunfó el candidato liberal

LAJAS, noviembre 2.—Terminadas las elecciones, ha obtenido en ellas un triunfo completo el candidato señor Fernando Fernández Mones.

Corresponsal.

### Triunfó en su segunda reelección

CIENFUEGOS, noviembre 2.—Resonante triunfo ha obtenido la candidatura de Joaquín Claret, Carlos Fonts y Oscar Gatell para representantes. Ha ganado Pedro Antonio Aragonés su segunda reelección por más de dos mil votos de mayoría. Hubo completo roden.

Corresponsal.

### Madan, a la Alcaldía de Remedios, Capestany, en primer lugar

REMEDIOS, noviembre 2.—DIARIO, Habana.—Existe entusiasmo en el pueblo remediano con motivo de la mayoría obtenida por el doctor Guillermo Madan, que ha ganado la Alcaldía por más de 500 votos sobre los conservadores y por 94 sobre los populares.

El doctor Capestany, Subsecretario de Justicia, tiene asegurado del uno al dos.

Un setenta por ciento del electorado acudió a las urnas.

Corresponsal.

### Continúan los escrutinios en Canasí

CANASI, noviembre. 2.— En estos momentos, 10 de la mañana, continúan haciéndose los escrutinios en los colegios de cabeceras y barrios rurales, pero seguramente no alterará el resultado de la mayoría liberal para la alcaldía y gobierno provincial, perdiéndose el Ayuntamiento por la mayoría de concejales conservadores. Es el primer caso en la historia política de este término.

Quirós, Corresponsal especial.

## Camagüey

### Causa júbilo el triunfo del Senador Pardo Jiménez

CENTRAL VIOLETA, Nov. 2.

El triunfo del senador Manuel Pardo Jiménez, candidato a Alcalde de Morón, por el Partido Conservador, ha producido gran júbilo en esta zona donde cuenta con innumerables simpatizadores.

Corresponsal.

### Una Alcaldía que cuesta $15000

SANTA CRUZ DEL SUR, noviembre 2.—(Por telégrafo).—El partido liberal ganó la Alcaldía, costándole el triunfo al candidato triunfante quince mil pesos. Daré detalles más amplios por correo.

Corresponsal.

### Se ganó la Alcaldía por los liberales

SANTA CRUZ DEL SUR, noviembre 2. (Por telégrafo).—El Partido Liberal ganó la alcaldía en este término por notable mayoría frente a los intereses del doctor García, candidato de los Populares. Me ocuparé de este asunto en mi próxima correspondencia.

Corresponsal.

### Discuten Someillán y Sariol

CAMAGUEY, noviembre 2.

Se discuten reñidamente el acta de Representante por el Partido Popular en esta provincia, los señores Someillán y Sariol.

Corresponsal.

## Oriente

### Herido grave

MAYARI, noviembre 2. DIARIO, Habana. Juan Hernández fué herido gravemente por Pedro Suárez Guilarte, habiendo necesidad de trasladarlo al Hospital Preston.

Guilarte fué detenido, quedando a la disposición del Juez de Instrucción.

García, Corresponsal.

### Cuatro urnas selladas en Victoria de las Tunas

VICTORIA DE LAS TUNAS, noviembre 2. DIARIO, Habana. A la hora en que telegrafío sólo han rendido labores ante la Junta Municipal, 21 colegios, incluyendo el barrio Cajsimu, colegio único, que no celebró elecciones. Cuatro urnas correspondientes a los colegios uno y dos de Playuelas, colegio dos de Guaba y uno del barrio Primero, de la ciudad, han sido sellados por la Junta, ya que, aduciendo principios legales, no pudieron celebrar escrutinios.

El Alcalde liberal reeleccionista, comandante Fontaines, ha ganado, según partes recibidos, por ventajosa mayoría.

El retraimiento de los conservadores se ha evidenciado, no pasando del 50 por ciento las votaciones de ambos partidos.

Corresponsal.

### La Alcaldía de San Luis, Oriente, para el candidato conservador

SAN LUIS DE ORIENTE, noviembre 2. DIARIO, Habana. Triunfó Manuel Rodríguez, candidato a la Alcaldía por los conservadores.

Corresponsal.

### El triunfo de Barceló

SANTIAGO DE CUBA, noviembre 2. (Por telégrafo).—Reitero el triunfo de Barceló en la provincia por una mayoría abrumadora. Datos bien compulsados me permiten apreciar a su favor las siguientes cifras: En Holguín tiene hasta ahora más de 5.000 votos, en Tunas 1.700, Niquero 1.500, Bayamo 1.000, Baracoa, 2.000, Guantánamo 1.000, Palma 400, Antilla 90, Gibara 60, Puerto Padre tiene mas de 2.000 votos, Jiguaní 100, Sagua 110.

Los Conservadores han ganado los Municipios de Santiago, Caney, San Luis, Cobre, Songo, Gibara y han perdido el histórico baluarte de Puerto Padre y Jiguaní. De esos siete términos, donde el candidato conservador ha obtenido más votos, es en Santiago, con una mayoría de 1.500 votos, siendo los demás poco apreciables, por lo que puede asegurarse, no resta más de tres mil votos a las cifras apreciadas a Barceló sin contar que Manzanillo donde casi todos los escrutinios se harán en la Junta, arrojarán indudablemente mayoría para el actual gobernador, según nos reportan desde allí. El éxito conservador en Santiago ha sido sorprendente, debiéndose no sólo a la excelente organización y brioso empeño de sus fuerzas, sino también a la deficiente dirección local de los Liberales, y a evidente frialdad y retraimiento de un ochenta por ciento de los elementos que concurrieron a la reorganización brillantísima de Silva.

Filiberto Guerra, el Candidato triunfante en Santiago es un hombre decente, probo y activo, a más de enérgico y se espera de él, una buena administración municipal.

Manet, Corresponsal especial.

### Resultado del escrutinio en Bueycito

BUEYCITO, noviembre 2. (Por telégrafo).—El resultado del escrutinio en el término municipal de Bueycito se decidió por el triunfo abrumador de los liberales, superando a los conservadores en 1058 votos y habiéndose celebrado las elecciones con manifiesta tranquilidad y orden.

Hercasido.

### Las elecciones en Baracoa

BARACOA, noviembre 2. — Las elecciones en este término se efectuaron con toda tranquilidad. El resultado arroja ligera mayoría liberal respecto al Municipio, faltando algunos colegios de los barrios de la ciudad y algunos de los cercanos fueron ganados por el candidato conservador- Pedro Pérez Morgado, que según informó a este corresponsal, protestará las elecciones en todo el Municipio. Han sido protestados los colegios de Guijiao, Sitio y Playa.

Aunque la dirección del Partido Liberal local negó informes a la prensa sobre el resultado provincial, se sabe que Barceló obtuvo una gran mayoría, pero parece que el resultado en Pina, para los representantes no fué el deseado a causa de que los inspectores de los colegios electorales cumplieron estrictamente el Código, imposibilitando a los miembros políticos marcar ninguna combinación y hacer el relleno acostumbrado.

Rodríguez Lemus, Corresponsal.

### Alcanza mayores proporciones el triunfo conservador

SANTIAGO DE CUBA, noviembre 2.—Según adelanta la labor escrutadora de la Junta Municipal son mayores las proporciones del triunfo conservador a la Alcaldía, de Filiberto Guerra, quien se ha negado a que el pueblo manifestara su gran entusiasmo por el abrumador triunfo que supera a mil quinientos votos.

El problema liberal, aunque los liberales declaran su triunfo por más de cinco mil votos, el candidato a gobernador, señor Félix del Prado, nos declara que no es así, pues se ha dado el caso insólito de triunfar los conservadores en Holguín, Tunas, y Manzanillo, que eran antiguos baluartes liberales.

Asimismo nos dice del Prado que le extraña mucho tal información, ya que tiene la seguridad que el triunfo de la provincia, lo decidirán quince o veinte colegios en los que habrá de celebrar nuevas elecciones. Tiene fe en las Juntas y en la imparcialidad del Gobierno. En Santiago de Cuba ha votado el sesenta por ciento de los electores. Sigue actuando en la Junta Municipal el famoso juez del Río Balmaseda. Las elecciones terminaron sin incidentes, sólo algunas detenciones. La compra de votos fué perseguida con tenacidad.

Vega.

### Elecciones ordenadas

SAGUA DE TANAMO, noviembre 2. DIARIO, Habana.

Han sido ordenadas las elecciones en esta población, triunfando el Partido Liberal. Para gobernador provincial ganó el señor Barceló y para Alcalde de Sagua de Tánamo, el señor Angel Zambrana. Imposible pedir mejor cumplimiento a la Guardia Rural para el mantenimiento del orden. El teniente Sirgo tuvo a su cargo el mando de toda la fuerza.

Corresponsal.

### El candidato liberal a la Alcaldía de Banes, resultó electo

BANES, noviembre 2.—DIARIO, Habana.—En la justa comicial ha sido electo Alcalde el candidato liberal doctor Díaz Balart, quien es muy felicitado por su triunfo.

Corresponsal.

### Los conservadores de Gibara, ganaron la Alcaldía por más de 500 votos

GIBARA, noviembre 2.—DIARIO, Habana.—Los conservadores han ganado la Alcaldía por más de quinientos votos. El candidato a Gobernador por los liberales, obtuvo mayoría.

El orden ha sido completo.

Corresponsal

### No se conocían resultados, en Manzanillo, en horas de la mañana

MANZANILLO, noviembre 2.—DIARIO, Habana.—Han sido tan reñidas las elecciones, que a las ocho y media de la mañana—hora en que telegrafío—no puede conocerse aún quien será el futuro Alcalde.

Corresponsal

### Triunfo liberal en Guantánamo

GUANTANAMO, noviembre 2.—DIARIO, Habana.—He aquí el resultado de las elecciones en esta localidad: Liberales 3428 votos; conservadores, 3057; populares, 2932.

Háblase de protestar cuatro colegios.

Corresponsal.

## Pinar del Río

### Triunfaron los liberales en el Mariel

MARIEL, noviembre 2. DIARIO, Habana. El resultado del escrutinio ha sido el siguiente: Para Gobernador: el candidato liberal, 1350 votos; el conservador, 290; Para Alcalde: el candidato liberal, 1363 votos; el conservador, nada, pues no llevó candidatura en la boleta.

El jefe político Manuel M. Santos, y el candidato liberal a la Alcaldía, Herminio Llaneras, son muy felicitados por el triunfo obtenido.

Corresponsal.

### Triunfo conservador en Viñales

VIÑALES, noviembre 2. DIARIO. Habana.

Hasta esta hora, 10 de la mañana, se ha recibido en la Junta Municipal la documentación electoral de doce colegios. Falta la de cuatro colegios más.

El resultado en los 12 citados colegios es el siguiente: José Martínez Leiva, candidato conservador a la Alcaldía, 1,721 votos; el candidato liberal señor Isidro Fernández 464. Los expertos aseguran que el candidato conservador triunfará por mas de 1,400 votos de mayoría.

Pued afirmarse que las elecciones en esta población han sido ejemplares, sin que se haya alterado el orden. El servicio de vigilancia estuvo dirigido por el supervisor militar teniente Vázquez, cuya actuación merece plácemes.

Corresponsal.

### Mayoría conservadora en Consolación

PUERTA DE GOLPE, noviembre 2. DIARIO, Habana.

El resultado de las elecciones en el Término Municipal de Consolación del Sur es el más elevado exponente de la mayoría conservadora. La votación alcanzó un aproximado del 96 por ciento de los electores. Puede asegurarse, que éstas han sido unas elecciones tranquilas y entusiastas.

Corresponsal.

### Abrumadora mayoría

ISABEL RUBIO, noviembre 2. DIARIO, Habana.

Las elecciones se efectuaron dentro de la más absoluta tranquilidad. Los conservadores triunfaron ruidosamente, con mayoría de 315 votos. Se comenta de modo favorable el éxito político obtenido por el doctor Matías Rubio, para representante, y por el señor Manuel Poey para Alcalde Municipal, ambos de filiación conservadora.

Se afirma que en el Término Municipal de Guane han ganado también los conservadores en una proporción abrumadora.

Corresponsal.

### Mayoría conservadora en Los Palacios

LOS PALACIOS, noviembre 2.

El triunfo de los conservadores ha causado júbilo. Por una gran mayoría, el candidato conservador Evelio del Pino, ha triunfado para Alcalde de este Municipio. Por los partes de avance se sabe que tiene gran mayoría el actual Alcalde Higinio Alvarez, candidato a Consejero por el mismo partido. Las elecciones en ésta se han celebrado con toda tranquilidad, no teniendo que lamentarse ningún incidente fatal. Todavía no se sabe el resultado de cuatro colegios, dos de Santo Domingo, uno de Limones y otro de Paso Real, donde cuenta también con mayoría de votos Evelio y del Pino. Daré cuenta del resultado final.

Corresponsal.

### Triunfo conservador

CONSOLACION DEL SUR, noviembre 2.

El resultado total de la elección municipal en este término, arroja una mayoría de mil seiscientos setenta y cuatro votos de mayoría a favor del candidato conservador doctor Manuel Rodríguez San Pedro. Obtuvieron mayoría de votos para representantes, Alvarez del Real y H. Solaum conservadores, y Herrera Díaz Valdés y Pérez Galán, liberales; Consejeros: Díaz Suárez Renón y Martínez y Alvarez, conservadores; Sánchez Geno y Rodríguez Velázquez, liberales; y Monteverde y Díaz Tabares, populares.

Corresponsal.

### Se celebraron las elecciones con tranquilidad en San Luis

SAN LUIS, Pinar del Río, noviembre 2.—(Por telégrafo).—Se celebraron aquí las elecciones con orden y absoluta tranquilidad, votando más de dos mil electores en este término. El triunfo como era de esperarse en su mayoría, fué de los liberales, saliendo el alcalde por ese partido, Diego Rodríguez. Faltan por escrutar varios colegios de barrios.

El gobernador y compromisarios conservadores obtuvieron gran mayoría en todo el municipio.

Marmol, Corresponsal.

### El escrutinio en Guane

GUANE, noviembre 2.—DIARIO, Habana.—Resultado de las elecciones en el Término, faltando aún cinco colegios por escrutar:

Para Alcalde Municipal: el candidato conservador, 1256 votos. el liberal 442. Para Gobernador Provincial: Oscar del Pino 1891 votos; Pedro Pablo Guerra, 26. Para Representantes Conservadores: Matías Rubio, 1909 votos; Evelio Alvarez del Real 1871; Pedro Reyes, 31; José Pérez Arias 94; Raimundo Ubieta, 36; Alfonso Solaun 1891. Liberales: Salvador Díaz Valdés 1912, César Madrid, 15; Alberto Herrera 1631; Manuel Pérez Galán, 12; Pedro Corrales, 10 Francisco María Pérez, 1872.

### Pérez Galán, en tercer lugar entre los Representantes liberales electos

PINAR DEL RIO, noviembre 2.—DIARIO, Habana.—Se afirma que el tercer puesto de Representante por el Partido Liberal lo obtuvo Manuel Pérez Galán, y la primera supiencia César Madrid Vega.

También se dice que los Consejeros que saldrán electos son los siguientes:

Por los conservadores: Marcelino Suárez de la Portilla, Higinio Alvarez Valdés, Pedro Díaz Venereo y Ramón Renon de la Noval. Por los liberales: Miguel Mora Díaz, José Ramón de la Sierra y de los Santos, Andrés Rodríguez Velázquez, y José de Jesús López Zayas. Pudiera ser que los populares sacaran uno y en ese caso sería José Ramón Monteverde Rodríguez, pero ello no es muy seguro y entonces los conservadores sacarán uno más.

### Fué evitado, por la oportuna intervención de un vecino, el suicidio de un anciano

PINAR DEL RIO, noviembre 2.—DIARIO, Habana.—La intervención oportuna de José Manuel Marrero, impidió hoy que el anciano Domingo Díaz Pérez, sin domicilio, se suicidara en la finca «Conuco».

Ya estaba colgado, por una soga, de un árbol de aguacate, cuando acertó a llegar Marrero, que cortó aquélla, evitando que Díaz consumara sus propósitos.

Poco después llegó el vigilante Cecilio Blanco, que condujo al anciano suicida al centro de socorro, donde el doctor Mata lo asistió.

Corresponsal.

EL SOMBRERO DE MODA.

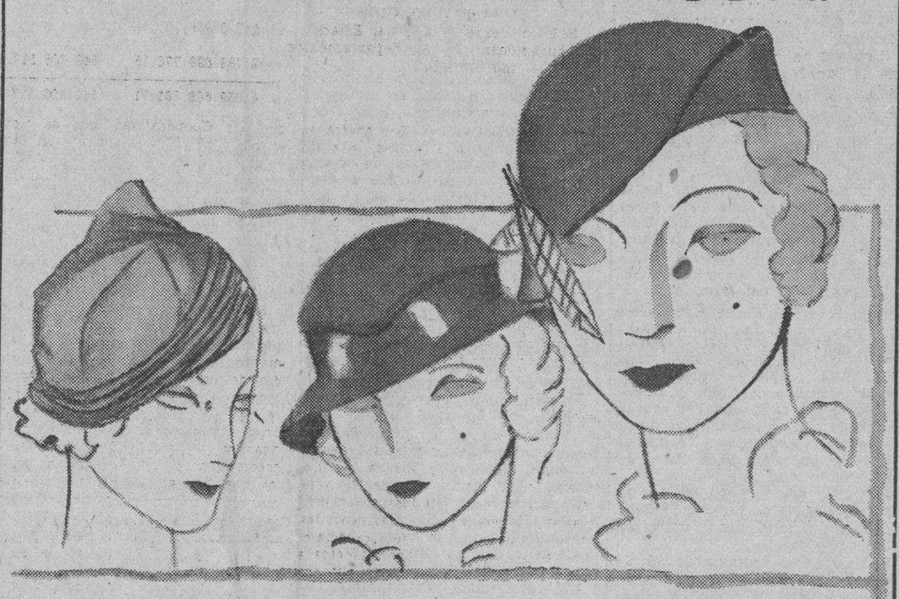

LEVANTADOS POR DETRAS;
BAJADOS POR DELANTE;
TRABAJADOS POR TODAS PARTES.

Chiquitos siempre, sin ala, excepto cuando son de sport o de mañana que llevan un ala "cloche" regular y corta. La sensación que produce es que una mano muy experta y veloz las hizo, al tiempo de ponerlos, sobre la misma cabeza. Por consiguiente, sombreros muy difíciles. "La difícil facilidad" de que hablaba el poeta.

Modelos, réplicas, ideas. De ahí la elegante sencillez —el crédito del Departamento de Sombreros de EL ENCANTO— que puede usted admirar hoy mismo. Y, por supuesto, bajo la gran consideración económica que preside nuestra conducta comercial.

SEGUNDO PISO.

El Encanto

### Los candidatos municipales y provinciales, obtuvieron mayoría sobre los demás, en Zaza del Medio

ZAZA DEL MEDIO, noviembre 2. DIARIO, Habana. Dentro del mayor orden se celebraron las elecciones en este barrio, habiendo obtenido los candidatos de todos los cargos municipales y provinciales abrumadora mayoría sobre los otros contrincantes.

Para la Alcaldía hubo la siguiente votación: Colegio número uno: Conservadores 105; liberales 68; populares 39. Colegio número dos: conservadores 118; liberales 75; populares 27. Colegio número tres: conservadores 88; liberales, 62; populares 33. Colegio número cuatro: conservadores 147; liberales 67; populares 48. Colegio número cinco: conservadores 87; liberales 85; populares 37.

La votación para Gobernador dió el siguiente resultado: Colegio uno: conservadores 75; liberales 73; populares 32. Colegio número dos: sin terminar el escrutinio. Colegio número tres: conservadores 84; liberales 70; populares 28.

Colegio número cuatro: conservadores 116; liberales 75; populares 35. Colegio número cinco: conservadores 87; liberales 85; populares 27.

Fué muy elogiada la actuación de cuantos intervinieron en la justa comicial.

Pacheco, Corresponsal.

SUSCRIBASE AL
Diario de la Marina

M.E.C.D. 2016

9ª SECCION

TELEFONOS:
Dirección . . . . A-4151
Jefe de Redacción. A-3205
Sección de Sports M-7911

# DIARIO DE LA MARINA

TELEFONOS:
Suscripciones. . . M-7911
A. Clasificados . . A-3333
Agencia Marianao FO7330

9ª SECCION

AÑO CIEN — ACOGIDO A LA FRANQUICIA POSTAL — LA HABANA, JUEVES, 3 DE NOVIEMBRE DE 1932 — EL PERIODICO MAS ANTIGUO DE CUBA — PAGINA TRECE

España Actual

## EL DISCURSO DEL ENCARGADO DE NEGOCIOS

Por LEON ICHASO

EL discurso de nuestro distinguido amigo Don Rafael Forns, Encargado de Negocios de la República española en Cuba sobre la labor realizada por el gobierno actual, merece algunos comentarios.

Ante todo no hemos de escatimar nuestros elogios a esa actividad y a ese celo propagandistas del señor Forns. No es de los diplomáticos de España que, encerrados en la augusta pagoda de su cargo y en la muelle poltrona de su comodidad, no se dignan apenas acercarse al «vulgum pecus» de aquellos a quienes representan. Se mueve, se deja ver, visita y habla el actual Encargado de Negocios.

Y aunque respecto a las orientaciones y a la actuación de los que rigen ahora a España no siempre logra convencer, cumple por lo menos con su deber.

Respecto a la primera parte de su citado discurso en que encarece las empresas del gobierno español para intensificar las relaciones hispanoamericanas, no con el vacío y pegajoso chinchín de brindis y peroraciones de banquetes, sino con realidades prácticas, apenas hemos de objetar nada al señor Forns. Mas de una vez hemos señalado desde esta sección con sinceras loas, ese noble ahinco iniciado por el exministro de Estado, señor Lerroux y continuado por su sucesor, Don Luis Zulueta. Hemos encomiado ese espíritu de estrecha confraternidad entre América y España, que se transluce en el artículo constitucional referente a la doble ciudadanía para los españoles que residen en Hispano América y para los hispano-americanos que viven en nuestro país. Hemos ensalzado los propósitos de fomentar la cultura de la raza en las antiguas colonias españolas por medio de la institución de centros docentes, conforme a lo que prescribe la Constitución. Encomiamos ahora, co nel mismo calor, el docto discurso que el señor Zulueta acaba de pronunciar en un banquete dado en Ginebra a los delegados de Hispano América sobre la unidad de la raza por medio del idioma, de la cultura y de todos los vínculos espirituales.

También hemos acogido con afectuosas alabanzas la labor que realiza el Ministro de Instrucción Pública, Don Fernando de los Ríos, con la construcción de escuelas, con las misiones pedagógicas, con las «barracas» dramáticas. ¡Lástima,— hemos advertido sin embargo y lo advertimos otra vez— que mientras el señor de los Ríos se agita en esas empresas escolares y el Estado abre generosamente sus arcas para realizarlas, se cierran tantos y tan beneméritos y tan eficaces colegios de los jesuítas y se procede ya a toda prisa, como si de eso dependiera la salvación de España, a clausurar todos los centros docentes de las Ordenes Religiosas!

En lo que atañe a la primera reforma militar de Azaña, fuimos nosotros de los primeros en enaltecerla. No así sus propósitos posteriores de aumentar —después de haberlo disminuído— y de reforzar el ejército con el pretexto de que España necesita estar bien defendida contra peligros internacionales. Me parecen estos intentos muy peligrosos y muy propicios a respaldar aquel propio militarismo que se trató de tronchar en las mencionadas reformas de Azaña, y a patrocinar la dictadura de que se está acusando al Presidente del Consejo de Ministros.

En cuanto a los otros puntos que glosa el señor Forns, quisiéramos ser tan optimistas como él; pero nos es imposible. Los hechos nos lo impiden. El señor Forns nos habla de una República que «ha establecido una Constitución de amplio espíritu moderno que consagra el principio de igualdad política». Y nosotros además de ver que la Constitución está en gran parte suprimida y «controlada» por el gobierso, según frase de la U. General de Trabajadores, observamos que hay en ella estatutos de un sectarismo estrecho y exclusivista que pugna con la democracia y con la libertad. El señor Forns encomia «los sanos principios del socialismo científico», y nosotros nos encontramos con un socialismo revolucionario.— «¡la revolución está en marcha!»— ha dicho Azaña;— con un socialismo agresivo, dictatorial, partidarista, contradictorio, que haciendo un mero papel de los estatutos constitucionales, apoya hasta la supresión del sufragio, en la disolución y restitución de cuatro mil Ayuntamientos. Enaltece el señor Forns que la República «haya destruído el privilegio secular de la Iglesia, no en lo que tiene de espiritual que ha quedado intangible, sino en su influencia política, separándola del Estado y estableciendo su radio de acción, al mismo nivel de los demás credos religiosos».

Y nosotros no comprendemos cómo deja de ser espiritual la enseñanza que prohibe a las Ordenes Religiosas y cómo no hay una manifiesta postergación en el trato a la Iglesia Católica, en la incautación de todos sus templos, sus tesoros artísticos, proyectada nada menos que por el Presidente de la República, Alcalá Zamora, en la disolución de la Compañía de Jesús y confiscación de sus bienes, y en la constante persecución a los periódicos, círculos, actos de propaganda y sentimientos católicos.

En cuanto a la Ley Agraria, que también alaba el señor Forns, muy necesaria, en efecto, para llevar el pan y el bienestar a tantos campesinos indigentes como se angustian y desesperan en España. Pero, ¿se los llevará, en efecto, condenándolos como los condena a ser meros colonos, nunca propietarios de las tierras que reciben?

Estos y otros puntos que la cortedad del espacio nos impide tocar no son «sentimentalismos mal entendidos». Tampoco se nos ocurriría jamás a nosotros dudar de las buenas intenciones del señor Forns ni de ningún otro, como él parece dudar de las de aquellos que forzosamente se ven obligados a censurar aquello que estiman desaciertos y errores en el actual gobierno de la República, sin que combatan por ello, el régimen republicano. «De intentionibus non judicat Ecclesia». «La Iglesia—esa Iglesia tan hostilizada y tan maltrecha hoy en España,— no juzga de las intenciones».

# Treinta mil personas acudieron a la estación anoche a despedir a Herriot

## Los rumores sobre un supuesto tratado militar entre España y Francia no han sido bien recibidos por las juventudes

### El Primer Ministro M. Herriot estuvo ayer en Aranjuez, en donde impuso las insignias de Caballero de la Legión de Honor a un panadero, «porque lleva 50 años haciendo pan»

MADRID, noviembre 2. (US).—Los esfuerzos de las autoridades para hacer apacible la estancia del primer ministro francés Herriot en España, no han dado por entero sus frutos.

A los desórdenes de los estudiantes madrileños han seguido los provocados por los estudiantes de la Facultad de Medicina, según informan los telegramas recibidos en esta capital.

Los estudiantes barceloneses han protestado ruidosamente contra la visita de Herriot. Los desórdenes ocurrieron cuando los estudiantes de Medicina, después de celebrar un mitin en la Escuela, salieron en manifestación por las calles, dando voces de: «España no quiere alianzas de ninguna clase».

**RUMORES DE ALIANZA MILITAR**

Las manifestaciones de los estudiantes han deslucido los agasajos organizados en honor del visitante. Han sido originadas por los rumores que circularon y siguen circulando por España, relativos a que la visita de Herriot obedece al propósito de concertar con España una alianza militar.

Los rumores han sido intensificados por la propia prensa republicana, que ha declarado que Herriot dejaría firmados varios convenios, especialmente comerciales y de inmigración.

Por su parte, el primer ministro francés ha negado que su visita tenga la significación que se le quiere dar.

«Mi visita a España no tiene ningún otro propósito que expresar la amistad francesa a España».

Los republicanos organizan lo que algunos llaman una manifestación de desagravio en honor de Herriot, pidiendo a los obreros que participen en la despedida que se dará esta noche al estadista galo. En unos manifiestos que están repartiendo profusamente, dicen:

«El primer ministro Herriot es uno de los mejores amigos de la República española».

Después de haber causado considerables desórdenes, los estudiantes de Barcelona fueron dispersados por la policía de asalto.

**PANADERO FRANCES CONDECORADO POR HERRIOT EN ARANJUEZ**

MADRID, noviembre 2. (INS).— El primer ministro Herriot condecoró esta mañana en Aranjuez a un panadero francés, Louis Tillit, que cuenta con 67 años de edad, al que impuso las insignias de Caballero de la Legión de Honor.

En la ceremonia pronunció un breve discurso diciendo que cincuenta años dedicado a la elaboración de pan le hacían merecedor de la insignia.

Desde Aranjuez el primer ministro y su séquito se trasladaron en automóviles a Toledo, donde visitaron la Catedral y la iglesia de Santo Tomé.

En esta última contemplaron el cuadro del Greco titulado «El entierro del Conde de Orgaz», que es una de las más notables obras maestras del mundo.

El jefe del gobierno galo se propone dedicar la tarde de hoy a realizar excursiones.

## La grandiosa despedida tributada ayer a M. Herriot en España hizo brotar lágrimas de los ojos del primer ministro francés

### «Esta despedida espontánea que le da el pueblo de Madrid—dijo el Primer Ministro español Sr. Azaña—es prueba concluyente del afecto del pueblo republicano hacia usted y hacia Francia»

MADRID, noviembre 2. (US.)— Treinta mil personas acudieron esta noche a la estación de El Trocadero para despedir al premier de Francia, M. Eduardo Herriot y su comitiva.

El premier español, don Manuel Azaña, don Julián Besteiro, presidente de las Cortes y comités representativos de cada partido político, formaron el grupo oficial que acudió a despedir al ilustre huésped

Herriot se mostró muy afectado por esta demostración de cariño que le rindió el pueblo madrileño y hablando en perfecto castellano, dirigió la palabra a la inmensa muchedumbre diciendo:

«Amigos míos. Les agradezco desde el fondo de mi corazón su amistad y afecto. Quisiera poder expresar en vuestro bello idioma los sentimientos que llenan mi corazón en estos momentos. Pero todo lo que puedo decir y deseo que lo repitan conmigo es: «¡Viva la República Española!»

Tan honda era la emoción sentida por el distinguido estadista francés, que las lágrimas le corrían por las mejillas al despedirse de sus nuevos amigos. Por largo tiempo después de que el tren salió de la estación el premier permaneció en la ventanilla moviendo un pañuelo blanco.

El premier Azaña acompañó a Herriot hasta la estación y estuvo con él hasta la hora de salida. «Esta despedida espontánea que le da el pueblo de Madrid—dijo Azaña—es prueba conclusiva del afecto del pueblo republicano hacia usted y hacia Francia.»

La visita del premier francés, que había creado una situación algo difícil debido a la protesta de los estudiantes y otros que temían que la visita de Herriot significaría la firma de un tratado secreto de alianza con Francia, terminó en esta forma y quedaron desmentidos todos los rumores de la referida alianza entre las dos repúblicas.

Durante el día de hoy el jefe del gobierno francés visitó Toledo y Aranjuez.

## Presupuestos presentados a las Cortes Españolas para el nuevo año, por el Ministro de Hacienda

### El importe total de los gastos se eleva a 4,711.169,395 pesetas, con aumento de 170 millones sobre el 1932. El presupuesto de O. Públicas aumenta en 200.000,000

Nada más importante para conocer la orientación que en su obra de gobierno siguen los estadistas españoles que el conocimiento de los presupuestos para el año próximo, que han presentado a la deliberación de las Cortes Constituyentes.

Aun no comenzó la deliberación de este proyecto en dicha Asamblea y lo publicamos como interesante medio de información.

### Proyecto de presupuestos generales del Estado para el año próximo

EL PROYECTO DE PRESUPUESTOS GENERALES DEL ESTADO, LEIDO POR EL MINISTRO DE HACIENDA AYER TARDE EN LAS CORTES. OFRECE EL SIGUIENTE RESUMEN GENERAL:

| OBLIGACIONES GENERALES DEL ESTADO | Servicios de carácter permanente | Servicios de carácter temporal | Ejercicios cerrados | Total por Secciones |
|---|---|---|---|---|
| Sec. 1ª Presidencia de la República.. | 2.250.000 | " | " | 2.250.000 |
| " 2ª Cámara Legislativa . . . . | 10.000.000 | " | " | 10.000.000 |
| " 3ª Deuda Pública . . . . . | 973.012.934. 55 | " | " | 973.012.934. 55 |
| " 4ª Clases Pasivas. . . . . | 284.320.671 | " | " | 284.320.671 |
| " 5ª Tribunal de Cuentas de la República . . . . . | 1.385.500 | " | " | 1.385.500 |
| | 1.270.969.105. 55 | " | " | 1.270.969.105.55 |
| **OBLIGACIONES DE LOS DEPARTAMENTOS MINISTERIALES** | | | | |
| Sec. 1ª Presidencia del Consejo de Ministros . . . . . | 36.818.100.65 | 531.800 | 16.347.89 | 37.366. 48.54 |
| " 2ª Ministerio de Estado . . . . | 21.410.937.92 | 900.291.58 | " | 22.311.229 50 |
| " 3ª Ministerio de Justicia . . . . | 50.291.175.50 | 76.350 | 1.677.70 | 50.369.213.20 |
| " 4ª Ministerio de la Guerra . . . | 373.744.733.99 | 49.771.313 | 74.313.81 | 423.590.360.80 |
| " 5ª Ministerio de Marina . . . . | 193.338.542 | 66.254.632 | 1.064.922 | 260.658.096 |
| " 6ª Ministerio de la Gobernación | 397.882.819.17 | 18.982.320.38 | 198.244.66 | 417.063.384.21 |
| " 7ª Ministerio de Obras Públicas . . . . . | 452.361.308.23 | 416.530.950.41 | 30.464.71 | 868.922.723.35 |
| " 8ª Ministerio de Instrucción Pública y Bellas Artes . . . . | 271.600.271 | 37.632.682.30 | 61.752.89 | 309.294.706.69 86.072.485 42 |
| " 9ª Ministerio de Trabajo y Previsión . . . . . | 86.064.908.06 | " | 7.577.36 | 120.856.124.52 |
| " 10ª Ministerio de Agricultura, Industria y Comercio . . . . . | 118.113.978 | 2.668 500 | 73.646.52 | |
| " 11ª Ministerio de Hacienda . . . | 57.179.644 | 13.293.000 | 199.98 | 70.472.843.98 |
| " 12ª Gastos de las Contribuciones y Rentas Públicas . . | 150.025.960.97 | 5.406.715.33 | " | 155.432.676.30 |
| " 13ª Participación de corporaciones y particulares en ingresos del Estado . . . . . | 423.004.575.68 | " | " | 423.004.575 68 |
| " 14ª Acción de Marruecos. . . . . | 155.147.361.02 | 3.000.000 | 239.392.66 | 158.386.753.68 |
| " 15ª Posesiones españolas del Africa occidental . . . . . | 1.715.449.97 | 1.798.333 | " | 3.513.782.97 |
| " 16ª Obligaciones a extinguir . . | " | 32.859.628.78 | 25.456.37 | 32.885.085.15 |
| | 2.788.699.776.16 | 649.706.517.28 | 1.793.996.55 | 3.440.200.289 99 |
| **RECAPITULACION** | | | | |
| Obligaciones generales del Estado. . | 1.270.969.105.55 | " | " | 1.270.969.105.55 |
| Obligaciones de los departamentos ministeriales. . . . . | 2.788.699.776.16 | 649.706.517.28 | 1.793.996.55 | 3.440.200.289.99 |
| | 4.059.668.881.71 | 649.706.517.28 | 1.793.996.55 | 4.711.169.395.54 |

El importe total de los gastos se eleva, como queda expuesto a 4.711 millones de pesetas, con aumento de 170 millones sobre el del año 1932. Sin embargo, el acrecentamiento en la dotación de los servicios es mucho más considerable, pues a ellos se han dedicado los 309 millones que en el presupuesto en vigor se incluyeron para satisfacer obligaciones atrasadas de organismos autónomos, que este año han desaparecido del presupuesto; los 32 millones en que se han reducido las obligaciones a extinguir de los departamentos ministeriales y los 10 millones en que han disminuído los gastos de Marruecos.

El presupuesto de Obras Públicas aumento en cerca de 200 millones la cifra del año último, que ya casi doblaba la del presupuesto del 31, y en él aparecen comprendidos y especificados los créditos de ferrocarriles, obras hodráulicas y firmes especiales que anteriormente estaban afectos a presupuestos de organismos autónomos.

Instrucción Pública, que el año anterior tuvo una elevación de 60 millones de pesetas, se aumenta en más de 40 millones, cifra en la que van incluídos 25 millones para el desarrollo del plan de cultura aprobado últimamente por las Cortes.

Ofrece también singular aumento el presupuesto de Agricultura, en el que se han incluído los 50 millones correspondientes a la anualidad fijada por la ley Agraria.

Por lo que al presupuesto de Trabajo se refiere es de advertir que, no obstante no sufrir aumento la totalidad de los créditos y utilizando principalmente dotaciones afectas a servicios que las tenían con mayor amplitud, se han producido sensibles incrementos en asignaciones de tan marcado carácter social como la relativa a Jurados mixtos de Trabajo, que se aumenta en 500.000 pesetas para aender al funcionamiento de organismos paritarios; las subvenciones a obras sociales que realicen las Cooperativas, que se eleva en otras 500.000; la subvención para el paro forzoso, en igual cantidad, y los seguros de accidentes de trabajo industrial, incrementados en la misma suma. Finalmente debe señalarse un aumento de más de 7.900.000 pesetas para acrecentar el importe de las libretas de capitalización.

En cuanto al presupuesto de Guerra, entre sus dos secciones de Península y Marruecos, ofrece un aumento líquido de 22 millones y medio de pesetas, de los que más de cinco millones se dedican a mejorar el costo de las estancias en los hospitales y un millón y medio a las Academias consignándose finalmente, créditos para construcciones, entre los que figuran los correspondientes a las obras de varios hospitales militares y a las de acuartelamiento de Madrid.

El aumento de gastos de Marina corresponde en unas dos terceras partes a la Marina mercante, elevándose el incremento de los créditos en esta Subsección a unos 18 millones de pesetas.

Por último, en el presupuesto del ministerio de Estado figura una partida de un millón de pesetas para iniciar la expansión cultural de España, mediante el establecimiento de Delegaciones y Centros de estudio y enseñanza en el extranjero, preferentemente en los paísese hispanoamericanos, en cumplimiento de lo dispuesto en el párrafo tercero del artículo 50 de la onstitución; y en el presupuesto de Hacienda se ha incluído la anualidad acordada por las Cortes en concepto de subvención por capitalidad al Ayuntamiento de Madrid, que asciende a ocho millones de pesetas.

El presupuesto de ingresos ha sido calculado sobre la base de la marcha de la recaudación, sin que se haya introducido modificación alguna en las bases de tributación, figurando como única novedad la inclusión en el estado de ingresos de la Contribución sobre la renta, que se establece por el proyecto leído asimismo en las Cortes esta tarde por el ministro de Hacienda.

Las características principales de la nueva contribución son las de partir de la base de rentas superiores a 100.000 pesetas, y establecer la imposición con arreglo a una escala de tipos moderados que comienzan en el 1 por 100 y llegan al 7.70 por 100 para las rentas superiores a un millón de pesetas. El amplio margen de exención y la suavidad de los tipos de grávamen obedecen, por una parte, a que hay que contar con la carencia de un mecanismo administrativo suficientemente preparado para implantar la contribución general sobre la renta en toda su amplitud, lo cual ha ocurrido también en otros países en circunstancias análogas, y por otra parte que la nueva imposición se superpone a las actuales contribuciones directas.

Existe un desnivel entre los gastos y los ingresos normales previstos para 1933 de 570.891.271.11, en que exceden los primeros a los segundos, y al cual se atiende mediante el producto de negociación del empréstito de cultura por 25 millones de pesetas y de Deuda del Tesoro, cuya emisión, se autoriza en el artículo de la ley, por 550 millones de pesetas, estando incluído en el presupuesto de gastos el crédito que se calcula necesario para el servicio e intereses de dichas Deudas, así como el suficiente para el reembolso de pagarés d Ultramar en parte igual a lo recaudado en el año actual por impuesto sobre la circulación fiduciaria en descubierto.

## A su llegada a Oviedo, el P. Santa Anna habla de la gran indiferencia religiosa de los españoles en Cuba

### Refiriéndose a la crisis económica por que atraviesa Cuba, el ilustre jesuita dice que el elemento más castigado es el español por la especial organización de sus sociedades

OVIEDO, noviembre 2. (ST.)—El diario «Región», de esta ciudad, publica la siguiente entrevista con el Padre Santa Anna, hecha a su llegada de Cuba:

El ilustre jesuíta R. P. Santa Anna ,quien con tantas simpatías cuenta en nuestra ciudad, se encuentra de nuevo en Oviedo, después de una larga estancia en su país natal, la Perla de las Antillas.

**DESPUES DE LA EXCLAUSTRACION**

Después de la exclaustración—nos dice—permanecí en Oviedo cerca de un mes, hasta el 26 de marzo, fecha en que embarqué en el Museo rumbo a la Habana.

Allí puede decirse que dediqué todo el tiempo a viajar dando conferencias y predicando.

**UNA SOCIEDAD MODELO**

Las primeras conferencias las di en el teatro habano Auditorium Musicale, magnífico coliseo perteneciente a una Sociedad artística de señoras y señoritas que lo dedica a conciertos, conferencias, actos culturales y representaciones teatrales. Allí traté de mis viajes por diversos países del mundo y, como el teatro fué cedido gratuítamente, todos los beneficios, que ascendieron a unos 4.000 dólares (unas 30.000 pesetas) se dedicaron al Asilo de San Vicente, de niñas y jóvenes pobres.

Después dí un ciclo de conferencias en la Sociedad de Extensión universitaria de la Habana, integrado por caballeros católicos. Allí traté el siguiente tema: Armonía entre las ciencias modernas y los relatos de la Biblia del Antiguo y Nuevo Testamento.

Luego recorrí las más importantes ciudadas cubanas, dando conferencias y sermones, entre ellas, Matanzas, Santa Clara, Sancti Spíritus, Holguín y otras.

**EN SANTIAGO DE CUBA**

También estuve en Santiago de Cuba, vieja ciudad que tantas evocaciones encierra para los españoles. Fuí por la gran calzada central, eje de las comunicaciones de la isla, que la recorre en zig-zag con una longitud de unos 1.300 kilómetros.

Una vez en Santiagó visité la loma de San Juan—famosa por la batalla que en ella se libró durante la guerra hispano-americana del 98. Allí contemplé el magno monumento que el Gobierno de Cuba costeó para dedicarlo a los soldados españoles. Se trata de un alto relieve broncíneo de unos soldados españoles, con el uniforme colonial y el fusil en la mano.

**LAS LOMAS DEL CANEY**

Tampoco podía dejar de ver el famoso Caney, igualmente célebre por la defensa que allí hicieron los españoles durante la misma guerra. Un viejo campesino me mostró el lugar donde cayó herido el glorioso general Vara del Rey. En el viejo fortín donde mayor resistencia hicieron los españoles y que se conserva como un monumento histórico, hay una placa que tiene una larga leyenda laudatoria para España, que comienza así:

«A los bravos soldados del heroico general Vara del Rey, que murieron cubiertos por su gloriosa bandera.»

—¿Y después de tantas guerras, no queda en Cuba ninguna reminiscencia de odio entre los criollos y españoles?

Ninguna, absolutamente ninguna; precisamente a los españoles no se les considera como extranjeros. Todo aquello ya está hace mucho tiempo olvidado.

**LA CRISIS ECONOMICA**

—¿Es cierto que actualmente la situación económica de Cuba es verdaderamente desesperada?

—Muy cierto. El problema trágico de mi país es el de no poder dar salida a su azúcar, que es su principal producto. El café y el tabaco que antes eran también básicos para la riqueza cubana, hoy tampoco encuentran fácil salida en el mercado, pues otras naciones se lo arrebataron en el período de la postguerra.

—¿Eso producirá la miseria general?

—No tanto como a primera vista parece, pues allí los artículos alimenticios son muy baratos. Como ejemplo, le diré que por un duro se compran cien huevos. El elemento mas castigado es seguramente el español, pues a los cubanos se les protege en las altas esferas oficiales y además la organización de la colonia española es únicamente benéfica, cultural y recreativa, por lo que no está en condiciones de luchar contra estas crisis económicas.

**LA POLITICA**

—Y de la situación política de Cuba, ¿no nos dice nada?

—Eso lo sabe todo el mundo. En el país sólo hay dos bandos, machadistas y antimachadistas.

—¿Se ve alguna solución para los problemas de Cuba?

—A mi juicio, es un problema muy difícil, pues el todo es dar salida al azúcar. Además, se trata de un pueblo muy joven amenazado por el imperialismo de los yanquis.

**LA CUESTION RELIGIOSA**

—¿Y la cuestión religiosa?

—Muy bien. La inmensa mayoría de los cubanos son católicos y tienen todo muy bien organizado. En las poblaciones salen procesiones, y si esto no se hace en la Habana, es debido a que supone un gran trastorno la paralización del tráfico. El elemento más indiferente es el de la colonia española.

El día 8 de septiembre asistí yo a la fiesta de la Santa Patrona de la isla, que el Nuestra Señora de la Caridad del Cobre, que tiene su santuario en un lugar muy pintoresco cerca de Santiago de Cuba. A la fiesta religiosa asistió una inmensa muchedumbre y se inauguró un nuevo altar, traído de Carrara y que costó unos 30.000 dólares recaudados por suscripción popular.

Aquí damos por terminada nuestra amena charla con el Padre Santa Anna.

## SE ESTUDIARA EL ESTATUTO PARA GALICIA

### Los agricultores gallegos piden exención de tributos a causa de los temporales

LA CORUÑA, noviembre 2. (INS) Los representantes de más de cien asociaciones agrícolas y la mayoría de los alcaldes de Galicia han anunciado su asistencia al Congreso que se celebrará en breve en el vecino pueblo de Puentedeume, según se ha anunciado hoy.

El Congreso tratará especialmente del Estatuto de Autonomía para Galicia y estudiará también la creación de un Banco Agrícola encargado de ayudar a los agricultores por medio del crédito.

**PIDEN LOS AGRICULTORES GALLEGOS EXENCION DE TRIBUTOS**

EL FERROL, noviembre 2. (INS) Los agricultores de toda la provincia, en una reunión celebrada en esta ciudad por medio de sus delegados, han acordado dirigirse al gobierno del primer ministro Azaña para pedirle que se les exceptúe del pago de todos los impuestos este año en atención a las grandes pérdidas que han sufrido por causa de los temporales.

**DENUNCIA DE AMENAZAS**

Denunció a la Policía Judicial Francisco Prieto y Ríos, vecino de Curazao 5, que trabaja como cantinero en el bar Yumuri, y por motivos que él ignora, el dueño del establecimiento dejó cesante a su compañero Andrés García, cuyo sujeto desde entonces lo amenaza, por suponerlo culpable de lo que le ha ocurrido.

## 25 DELEGADOS ESPAÑOLES HAN IDO PARA RUSIA

### Las autoridades de Sevilla prometieron hacer un hangar y mástil al «Graf Zeppelin»

SAN SEBASTIAN, noviembre 2. (US) Veinticinco delegados, representantes de varios sindicatos obreros llegaron a esta ciudad esta noche, de paso para Rusia, donde van a invitación de las uniones obreras del soviet para estudiar las organizaciones de ese país.

**EL GRAF ZEPPELIN SE DETUVO MEDIA HORA EN SEVILLA**

SEVILLA, noviembre 2 (US) El dirigible alemán «Graf Zeppelin» se detuvo en esta ciudad por espacio de media hora. El gigantesco dirigible tomó provisiones en el aeródromo local.

Las autoridades dieron la bienvenida al comandante y oficialidad de la gran nave, y prometieron construir un gran mástil y un hangar que permitan hacer de Sevilla un punto de escala en los viajes regulares a Sud América.

**UN LESIONADO**

Rubén Camero Gómez, de 15 años de edad y vecino de Presidente Gómez 58, sufrió lesiones de carácter grave, al caerse frente a su domicilio.

**UN PROCESADO**

El Juez de Instrucción de la Sección Cuarta, dictó auto de procesamiento contra Manuel Rodríguez y Fernández, acusado de un delito de estafa con fianza de 500 pesos.

## APLAZARON LA EXPOSICION DEL LIBRO ESPAÑOL

### Se prepara la cesantía de funcionarios judiciales por desafección a la República

MADRID, noviembre 2. (INS) Se ha decidido aplazar la inauguración de la Exposición del Libro Español, que debía celebrarse en Buenos Aires, República Argentina, en el mes de mayo, hasta julio del año próximo.

Según las personas bien enteradas, la exposición tendrá mayor importancia de la que generalmente se le concede.

**CONTINUA LA REPUBLICANIZACION DEL PODER JUDICIAL**

MADRID, noviembre 2. (INS) El ministro de Justicia, don Alvaro Albornoz, según se anunció hoy, está preparando un decreto en virtud del cual serán separados de su cargos muchos funcionarios del departamento así como miembros de la carrera judicial porque no han demostrado suficiente celo republicano.

**MALETA OLVIDADA**

El teniente Codina, que presta sus servicios en la Sección de Explosivos, acudió a la esquina de Amistad y Monte, donde había sido dejada olvidada una maleta de gran tamaño en el interior del ómnibus 11 de la Empresa La Ranchuelera, que había egado próximamente a las once y media procedente del interior de la República. Registrada la maleta se comprobó que no contenía explosivos y sí ropas, suponiéndose que la misma fuera olvidada por alguno de los pasajeros.

## CARTAS DE ASTURIAS

(Por Joaquín S. Bonet)

En la Alcaldía de Gijón se recibió un escrito del cónsul general de España en Cuba, rogando se averigüe si queda en dicha población algún familiar del joven José Luaña, que se presentó en aquel Consulado diciendo ser nacido en Gijón y ser de dicha localidad su familia.

Este joven a consecuencia del naufragio del «Valbanera» perdió a su padre y hermanos, que viajaban con él, y por efecto de la impresión perdió el habla, que recuperó ahora, aunque no la facultad de recordar detalles de los suyos.

El Alcalde hizo públicos en seguida los deseos del cónsul general de España en Cuba, por medio de los diarios locales.

x x x

El Ayuntamiento de Gijón ha acordado solicitar del Gobierno se eleve de categoría la Escuela Profesional de Comercio de dicha villa, adhiriéndose a este acuerdo numerosas entidades.

x x x

Acaba de ser destinada a Gijón una compañía de Guardias de Asalto y a tal objeto estuvo en esta villa el comandante-jefe del Cuerpo, D. Luis González Anguiano, para preparar alojamiento a la fuerza.

Ha escogido el Parque de Artillería, en la calle del Marqués de San Esteban, por reunir excelentes condiciones para ello y ahora se van a hacer gestiones para que Guerra, a cuyo ramo pertenece dicho parque, lo ceda a Gobernación.

x x x

En el sorteo extraordinario de la Lotería del día 10 de octubre, correspondieron a Gijón las 500.000 pesetas del tercer premio, más 15.000 de un sexto y la centena y aproximaciones del primero de los mencionados premios.

El billete está repartidísimo entre gente modesta, pues cuatro décimos los repartió en participaciones de una peseta el ciego Enrique Correguera.

x x x

En la pasada sesión del Ayuntamiento de Candás, se retiró la minoría del mismo, respondiendo tal decisión al acuerdo de la mayoría municipal de que los vecinos del concejo, zona rural, que deseen instalar en sus casas alumbrados eléctrico, lo pueden efectuar gratuitamente, con solo abonar los gastos de la instalación, siendo el caso que ya hay vecinos que por acuerdo anterior, tuvieron que abonar para ello de 150 a 200 pesetas, dando otros, acaudalados, importantes cantidades a tal fin.

Al parecer, los vecinos que aponaran cantidades por tal concepto, van a presentar ahora reclamación.

x x x

En la Asociación de Agricultores de Gijón, se reunieron los campesinos del concejo, bajo la presidencia del diputado por Asturias, don Angel Menéndez, acordando constituir en Gijón el partido campesino agrario, cuyo lema es, en resumen, «Tierra, Paz, Cultura y Libertad».

Para llevar a efecto los trabajos de constitución del partido, se ha nombrado una comisión gestora, que quedó integrada por don Gaspar Estébanes, de Tremañez; don Patricio Cifuentes y don Baldomero García Medina, de Somió; don Fernando Suárez Cifuentes, de Cabueñes; don Aurelio Uría Caicoya, de Cenero primero; don José Díaz y Díaz, de Porceyo; don Francisco Díaz y don Julio Menéndez Suárez, de Cenero segundo y don Francisco Román, de Gijón.

x x x

El Juzgado de Instrucción de Tineo comunicó al Gobernador Civil de la provincia, haber procesado al Concejal del Ayuntamiento de Pola de Allende, Eduardo Iglesias Santos, por el delito de cargos contra la forma de Gobierno, continuando suspenso en los cargos de segundo teniente alcalde y concejal.

x x x

El Presidente de la Junta Local de Salvamento de Náufragos, de Avilés, ha adjudicado el premio de «Collantes-Herreros» del presente año, consistente en 224 pesetas, repartidas por igual, a los niños Emiliano Suárez y Enrique López, hijos de tripulantes de botes de Avilés, por ser los dos que acreditaron mejor aplicación en los exámenes verificados al efecto.

x x x

El Orfeón de Avilés ha salido para Lugo, donde dará varios conciertos.

Representando al Ayuntamiento y a la prensa local, marcharon con los orfeonistas el concejal don Miguel Olamendi y don Manuel G. Wes, director de «La Voz de Avilés».

x x x

Ha sido nombrada nueva Directiva de la Masa Coral de La Felguera, quedando elegida así:

Presidente, don Manuel Suárez. Vicepresidente, don José María González; secretario, don Mariano Oyague; vice, don Aquilino Cornjo, tesorero-contador, don Crisanto Vega; vocales, don Enrique Maojo; don Emilio Luelmo; don Eustaquio Rozado; don Florentino Iglesias, don Aurelio Maojo y don Avelino Miranda.

x x x

Entre los agraciados del premio gordo de la Lotería del día 27 de septiembre, que correspondió a Moreda, figuran el industrial don Manuel Estrada y los mineros Bernardo Macho Gómez, José María González, Cipriano Jiménez, José García y Gregorio Aldeano.

x x x

Estos días viene haciendo gestiones entre los Ayuntamientos de los puertos del litoral y ultimamente cerca del Gobierno, una comisión designada por las fuerzas vivas de Tazones, para la construcción allí de un puerto de refugio, siendo la impresión optimista.

x x x

En Gijón ha fallecido don Alberto de Lera, interventor de fondos municipales del Ayuntamiento, constituyendo su entierro una imponente manifestación de duelo, que presidió su íntimo amigo y jefe de su partido, don Melquiades Alvarez.

M.E.C.D. 2016

# MIRALLES DEBUTARA ESTA TARDE CON EL CLUB "HABANA"

## VEDADO TENNIS CLUB Y TELEFONOS INICIARAN LA SEASON DE BASKET BALL EL LUNES 14



### "ATLETAS QUE USTED DEBE CONOCER"...

POR DOMINO

### MARIO LECUBET, CLUB FORTUNA, BASE BALL

Nombre: Mario Lecubet.
Edad: 19 años.
Peso: 125 libras.
Estatura: 5.8 pies.

BIOGRAFIA No. 33

Mario Lecubet! He aquí un regalito que hará el club Fortuna a la novena de Regla en el desafío del próximo domingo... Se trata de un muchacho de sólo 19 años que tiene la rara virtud de producir decisivos strikes a la hora oportuna.

Lecubet, pitcher de nacimiento, ha sido una de las sensaciones amateurs de 1932 y aunque tardó bastante en la Liga Nacional de Amateurs, sus records como hurler del equipo policíaco han sido lo suficientemente impresionantes para recomendarle como uno de los hallazgos de la season.

Lecubet, que pitchea a la derecha, está trabajando en el box desde que tenía 12 años, habiendo sido su novena favorita las llamadas «Estrellas de Peñalver». En sus primeros días amateurs jugó el outfield del team junior del Teléfonos, pero sus demostraciones realmente convincentes y esto le hizo volver al box. En 1929 volvió a la dura tarea del pitching, y desde entonces nadie le ha visto en otra posición. Ha jugado para las Estrellas de Peñalver, del Dependientes, Correo de Sanidad, Teléfonos, La Serrana, la Policía, la Metro Goldwyn Mayer y ahora, del Fortuna.

Interesado vivamente en el baseball, al extremo de que sueña con llegar a ser un buen player profesional, Lecubet prefiere el pitching a cualquier otra posición del juego. Y es precisamente en el box donde ha logrado sus mayores éxitos. Una vez pitcheó de la Policía contra los Tigres de Fariñas, hoy semi-profesionales, y ganó una por cero. No le dieron más que cinco hits, dos de ellos de faldeta y maruga. Como pitcher tiene muy buenos records. Ha ponchado 42 hombres en dos juegos, 22 en uno y 20 en otro. Pitcheando del Correo de Sanidad logró ponchar a 153 bateadores en 13 juegos; otro record.

Tiene una vieja costumbre: cada vez que tiene a un bateador en el hoyo, le pitchea una bola recta, dura, de cuña, hacia una de las esquinas del plate. Y aunque muchos hitters lo saben todavía no han podido batearle con facilidad. Esa es su mejor bola, y la emplea frecuentemente, aunque muchas veces sorprende con un buen cambio de velocidad.

Sobre su labor como pitcher guarda un bonito recuerdo. En un game contra el club Miramar, trabajó con el brazo adolorido y así y todo pudo ganar el match, dominando a Ruisánchez con una bola lenta que partió matemáticamente el plate. Gusta de enfrentarse con novenas de fuertes sluggers, y aunque sólo ha podido dar dos nueve escones en su carrera, ambos hacen época en su historia de lanzador. Dejó al team de Fariñas en un hit y a la Lechera en dos.

Lecubet no es fanfarrón, pero gusta de hablar largo y tendido de las cosas que ha hecho en la pelota. Siempre recuerda con entusiasmo los strikeouts que ha propinado a sus contrarios. Cree que sería el mejor pitcher de los amateurs si tuviese que pitchearle siempre al Atlético de Cuba, pero confiesa que no valdría dos pesetas si tuviese que enfrentarse constantemente con el Hershey. Mario no tiene ningún «primo» en el baseball, pero, Lopito, del Regla, es el que más le obliga a trabajar. Tiene algún respeto a la novena reglana, pero está convencido de que el domingo podrá acabar con el «jinx» que le ha perseguido constantemente con ese team.

Lecubet se acuerda con entusiasmo de sus días como pitcher del team de Correo de Sanidad, pues fué precisamente con esa novena que terminó con un record de 14 victorias. Su catcher, Wito, se llevaba admirablemente con él.

Mario, aunque de constitución física endeble, tiene un mundo de velocidad en sus lanzamientos y resulta muy difícil de batear. Todos los bateadores le tienen respeto y cuando se ven en tres y dos creen estar en el hoyo.

Mario tiene ocho hermanos, todos los cuales gustan del baseball. Vive desde que nació por el barrio de Peñalver y asómbrense, su familia vive la misma casa hace 33 años. Ahí se casaron sus padres, y nacieron todos sus hermanos. Siempre se le vé hablando de baseball, y aunque tienen intención de pasar a los profesionales, dice que no lo hará hasta que éstos no estén debidamente organizados.

LEA SIEMPRE: ATLETAS QUE USTED DEBE CONOCER...

La atracción futbolística de esta semana está concentrada en el Stadium que posee la Universidad de Harvard en Cambridge, donde los Crimson van hacerle frente al team del Ejército en su encuentro anual. Los cadetes del comandante Sasse, con el capitán Milt Summerfeld, una estrella de tackling, a la cabeza, lucen indicados para derrotar a los rojos, pero como quiera que la temporada de este año se ha caracterizado precisamente por las sorpresas nada de particular tiene que los Rojos ofrezcan una de interés. En el juego del año pasado ganaron los Crimson con anotación de 14x13.

## VEDADO TENNIS CLUB Y TELEFONOS ABREN LA TEMPORADA DE BASKET JR. QUE COMENZARA EL LUNES CATORCE

Tres clubs en la zona de la Habana. No se inscribió el Havana Yacht Club. Deportivo y Náutico en el interior. Tres vueltas. Precios populares de 10 centavos.

Por M. F. de la Reguera.

El lunes catorce de este mes comenzará el Campeonato de basket ball en el floor del Vedado Tennis Club. Ayer por la tarde, como anunciamos a nuestros lectores, se llevó a cabo la reunión de la Federación Nacional presidida por Raúl Argüelles, ocupando la Secretaría el doctor Laureano Prado y su puesto en la mesa Ejecutiva el doctor Pérez. Se conocieron definitivamente las inscripciones Competirán tres Clubs en la zona de la Habana y dos en el interior. En la siguiente forma:

EN LA HABANA:

1.—Vedado Tennis Club.

2.—Club Ferroviario.

3.—Club Teléfonos.

EN CARDENAS

1.—Club Náutico de Varadero.

2.—Club Deportivo de Cárdenas.

Se jugará sólo un game por noche. Corresponden al primer día enfrentarse Vedado Tennis y Teléfonos. El miércoles 16: Teléfonos vs. Ferroviario y el viernes 18, final de la primera semana, Vedado y Ferroviario. El Campeonato sólo constará de tres vueltas en la zona de la Habana. La fecha del comienzo del interior será fijada oportunamente por la Federación.

RECHAZADO EL FLOOR DEL ASTURIAS

El delegado del Teléfonos, señor Eduardo Blanco, que había solicitado como «home club» al popular terreno de Estrella y Subirana, expuso en la reunión los motivos que tenía para hacer tal indicación, estimando que era conveniente para los intereses de todos los Clubs. También el Náutico de Varadero solicitó como «home» el magnífico piso de los Caballeros Católicos. Tanto el Asturias como los Caballeros Católicos fueron rechazados, por entender los delegados que se trataba de clubs no afiliados a la Unión Atlética.

JUECES Y PRECIOS

Se ha fijado un precio mínimo de diez centavos para ambos sexos. Las damitas también tendrán que abonar por presenciar el espectáculo junto de la temporada unionista que debe ser muy reñida, si tenemos en cuenta los calibres de los teams que van a la lucha. Los jueces no han sido designados. La Federación tiene esta encomienda y lo hará en los días que restan para este evento. El Presidente, Raúl Argüelles necesita cambiar impresiones con los posibles candidatos. Se indica a Bru, Díaz, Campuzano y el propio Argüelles.

LA COMISION DE REGLAS

Se leyó por el Secretario Prado el resultado de las propuestas para integrar la Comisión de Reglas de Basket Ball. Fueron designados por mayoría de votos nuestro querido amigo Servio Varona y los señores José Angel Sordo y Enrique Bru.

EL NAUTICO, CAMPEON

El Náutico de Varadero eliminó al Deportivo de Cárdenas en la discusión de la zona de Matanzas del Campeonato que organiza el Ferroviario. Posiblemente el sábado comenzarán los finales con el Club Ferroviario, vencedor de la zona de la Habana.

Debemos esperar unos juegos de muchísimo interés en esta etapa final del Campeonato de preparación de los novicios.

TERMINARA EL 2 DE DICIEMBRE

Si el schedule oficial no se interrumpe, el Campeonato de basket ball de los novicios, en la zona de la Habana, debe terminar el día 2 de diciembre y entonces se comenzará la discusión de los finales que se discutirán en una serie de cinco, tres.

EL EVENTO SENIOR

A propuesto del delegado del Vedado, Angel Aixalá, el Campeonato senior de basket ball, comenzará tres semanas después de terminarse el junior a fin de conceder un oportuno descanso a los fanáticos y a los players que concurran a los dos eventos.

NO SE INSCRIBIO EL YACHT

Se esperaba ayer la inscripción del Habana Yacht Club en la zona de la Habana y no resultó así. Los yatistas no parecen interesados en este evento y prefieren dedicarse a la serie particular únicamente. Es indudable que el Yacht hacía mucha falta en la zona habanera.

## UN GRAN EXITO VIENE RESULTANDO EL CAMPEONATO DE SQUASH DE LOS HISPANOFILOS EN SUS POSESIONES

Todos los domingos se ve concurrida la cancha «Juan Vázquez» pues la justa de los squachistas de tres paredes produce sensaciones. Los hermanos Sante invictos en 2a. categoría

El Hispano tiene la rara virtud de saber organizar competencias deportivas que ejercen verdadera atracción sobre los fanáticos.

El Campeonato de «Squash» que se están celebrando actualmente entre sus asociados, es una prueba terminante de lo que dejamos expresado.

El domingo, cuando en misión informativa nos dirigimos a su Campo Armada, vía Terminal, tuvieron que agregar un carro más para trasladar a los numerosos hispanófilos y fanáticos en general, interesados en presenciar todos los partidos de la gran competición deportiva.

Ya en marcha el tren nos hicimos el sueco, para oir los interesantes y variados comentarios que se hacían entre los participantes en el Campeonato y los espectadores. De los primeros, uno decía que no había podido dormir en toda la noche, «poniéndose ya el parche», en virtud de que tenía un partido de pronóstico; otro, que le dieron una soberana paliza en su último partido, decía que entre los seleccionadores, «doctor» Prol y señor «Carretero», y algunas parejas que lucen favoritas, hubo chanchullo. Entre los espectadores había uno que expresaba su descontento porque no ponían a la pareja García-Gutiérrez en primera categoría, la que, según él, y como protesta, estaba desarrollando un juego a propósito para quedar en último lugar, y luego retar formalmente a los triunfadores de la categoría máxima, y demostrar la injusticia cometida, «relajándolos».

Cuando llegamos al Stadium de los Tigres, sobre la esmeralda de su campo de foot ball varios equipos practicaban atentos a la voz autoritaria de los entrenadores. Otros atletas se dedicaban a distintos ejercicios, corrían, saltaban la suiza, ensayaban un golpe de «knock out» sobre un insensible «punching-bag», y había algunos que en actitud inmóvil y con un vestuario seminudista absorbían por los poros los rayos solares.

La actividad hispanófila convertirá su Campo dentro de poco en un gran centro de deportes.

Antes de llegar a la cancha «Juan Vázquez», ya oíamos la voz de Julio que protestaba de no sabemos qué decisión, mientras que su brazo-catapulta lanzaba con furia la bola contra el frontis. Se preparaba para los dos partidos que tenía que jugar.

El primer partido, (segunda categoría) que estaba anunciado entre Alvareda-Silvestre vs. Martínez-Alvariño, no se jugó por faltar el señor Alvareda, quien seguramente fué a votar el Estatuto. Si la falta no es justificada, perderá por forfeited, según las bases.

UNA PAREJA INVICTA QUE CAE

Las dos parejas invictas en segunda categoría salieron decididas a mantener esa condición. Tenía que perder una. Hermanos Sante vs. perder una. Hermanos Sante vs. Cortazar-Vázquez. Perdió este último, quedando en dieciseis tantos. «Cocoito II» parece que tenía la imaginación puesta en alguna empanada, mientras que su compañero se encaprichó en convertir en «rascabuchadores» a las bolas que tenía que devolver, elevándolas hasta el tejado. Cuando estaba el partido 29 por 16 a favor de los Sante, Nicolás, como por arte de magia, noto una notable mejoría en un dolor que no le había dejado dormir. Al llegar al tanto 30 desapareció completamente. Lo felicitamos por esto último y por haber ganado.

GOMEZ, EN FORMA ESTUPENDA

Segundo partido. Primera categoría. Suárez-Sánchez vs. Soler-Gómez. Estos quedaron en 28 tantos Gómez dió un juego estupendo y devolvió tres pelotas que le hicieron acreedor al triunfo. Además discutió él solo contra la pareja contraria uno de los tantos más reñidos del Campeonato. En la última decena algunas intervenciones desafortunadas de Soler decidieron el partido en favor de Suárez-Sánchez. Se encaprichó en tirar dos paredes demasiado alto.

LAZARO MEJORA SU JUEGO

Tercer partido, Segunda Categoría. García-Gutiérrez vs. Cortazar-Vázquez. En este partido «Cocoito II» no pensó en la empanada, ni don Juan envió la pelota en «raid» de «rascabucheo» al tejado. Dejaron a los contrarios en 27 tantos. Lázaro jugó con mucha pimienta, y hubo momentos en que parecía que él solo iba a ganar el juego. Si su compañero y él siguen jugando como lo hicieron el domingo, puede ser que ganen... el próximo campeonato.

OTRA PAREJA INVICTA QUE CAE

Roselló-Alvarez no pudo contener la magnífica pareja Suárez-Sánchez, que jugó un partido estupendo, anotándose el segundo triunfo. Julio estaba convertido en un fenómeno, y devolvía con fuerza formidable, todo lo que pedía, y pedía mucho, haciendo estremecer el frontis, mientras que el doctor Suárez, cubriendo mucha cancha y desarrollando un juego muy inteligente y sereno, entrando a las bolas que estimaba suyas, a pesar de la incesante gritería de su formidable compañero, demostró una vez más que es una estrella rutilante de la cancha. Creemos que la derrota de la pareja Roselló-Alvarez se debió principalmente al juego del delantero, quien al tratar de colocar muchas bolas con exagerada precisión y exactitud, bajas o dos paredes, perdía el tanto. Alvarez jugó con la efectividad de siempre, a pesar de haber tenido que cambiar su raqueta por otra.

RESUMEN:

Dos triunfos de la pareja Suárez-Sánchez.

Dos invictos que caen: Cortazar-Vázquez (segunda categoría), y Roselló-Alvarez (primera categoría).

Una pareja que se mantiene invicta: Hermanos Sante (segunda categoría).

## EL QUINTETO DE LA TROPICAL, DERROTO AL FIVE TELEFONISTA

Con score de 16 por 12 los muchachos de la Nva. Fábrica lograron apoderarse del éxito

Constituyó un éxito grandísimo, la inauguración del floor de la Sociedad de Empleados de la Cervecería La Tropical, el pasado sábado, en su local de la Calzada de Palatino.

Fué un juego excelente, que ganaron los cerveceros de Julio Blanco Herrera con anotación de diez y seis por doce.

Hubo necesidad de llevar a cabo un tiempo extra. Ambos teams llevaron a cabo una labor magnífica. Entre los muchachos de la joven sociedad, hay material muy bueno, prometedor de cosas excelentes en el floor.

Con este motivo, «Manín», Nápoles, Baguer, etc., se hallan contentísimos y esperan zurrar a los mejores «ives» de Cuba en fecha próxima.

El acto de la inauguración estuvo lucidísimo, animado, muy concurrido y representó un triunfo para los directores de la Sociedad de los vitaminados.

El score del juego:

CLUB TELEFONOS

| | Fig. | Fog. | FC. |
|---|---|---|---|
| M. Torres, f | 2 | 3 | 0 |
| J. Gómez, f. | 1 | 0 | 0 |
| G. Garín, c. | 1 | 0 | 0 |
| M. Sigler, g. | 0 | 0 | 2 |
| J. Gómez, g. | 0 | 0 | 1 |
| C. Castellanos, f. | 0 | 1 | 2 |
| Totales | 4 | 4 | 5 |

Sociedad Empleados CERVECERIA LA TROPICAL

| | Fig. | Fog. | FC. |
|---|---|---|---|
| C. Gutiérrez, f. | 0 | 0 | 0 |
| O. A. Builla, f. | 3 | 0 | 2 |
| J. Pérez, c. | 2 | 0 | 0 |
| J. Villamil, g. | 0 | 0 | 1 |
| El Echevarría, g. | 0 | 0 | 2 |
| J. Lago, f. | 3 | 0 | 1 |
| Totales | 8 | 0 | 6 |

Primer half:
Teléfonos 7.
S. E. La Tropical 6.
Segundo half:
Teléfonos 5.
S. E. La Tropical 6.
Tiempo extra:
Teléfonos, 0; S. E. L aTropical 4.
Resultado del uego:

## HABANA VS. MARIANAO. HOY, A LAS 3 P. M., EN TERRENOS DEL VEDADO

**Esta tarde se cae la valla en los terrenos del Vedado Tennis Club. Los Claveles de Mike González se batirán con las huestes baldomeristas de Merito Acosta. Será la primera vez en lo que va de champion, que se enfrenten estas dos formidables novenas y los fanáticos aguardan con impaciencia el encuentro. Miralles ocupará la linea de fuego por el Habana y Raul Alvarez por el Marianao; dos serpentineros de órdago, cuyo solo anuncio de que actuarán es una garantía de la gran jornada basebolera de hoy en los predios del doctor Ramón de la Cruz. El match dará comienzo a las tres en punto y los precios de admisión son los mismos de los dos juegos anteriores: 30 centavos gloriera y 15 centavos sol.**

## GANARON LOS «YANKEES»

El pasado domingo se efectuó el tan anunciado match entre los teams Yanquis de Atarés y el Cuba, juego éste que ganaron los muchachos que dirige A. Carvajal, con anotación de 7 por 1. Se distinguió por su agresividad todo el Club de Atarés, sobresaliendo por su feroz batting, Pomares y Julio y por su pitching, Oscar Hernández, que suministró la friolera de 15 ponches.

| | | | |
|---|---|---|---|
| Y. de Atarés | 7 | 5 | 2 |
| Cuba | 1 | 5 | 1 |

Los Yanquis de Atarés que pueden el domingo con el D. Florida retan a todos los clubs semijuveniles, especialmente al Modesto Gómez. Dirigir los retos a Oscar Fernández, capitán. Principe letra E entre Omoa y San Ramón, Atarés

## EN LA TROPICAL ESTA TARDE: FARIÑAS Y LOS TOROS, A LAS 3 P. M.

**En el Stadium Cerveza Tropical juegan en la tarde de hoy dos de las mejores novenas del Campeonato Semiprofesional en opción al segundo lugar del mismo, pues el primero ya sabemos que se lo llevó el team Estrellas de Cruz. Los clubs contendientes de esta tarde son Toros de Paredes y Tigres de Fariñas, el que de estos dos gane el juego será proclamado dueño del segundo puesto del Campeonato y además poseedor de la copa de plata donada por la Cultural, S. A.; un hermoso trofeo que se exhibe en la administración del stadium y que se encuentra al cuidado del señor Rodríguez, administrador. El próximo domingo dará comienzo el Campeonato Invernal en el Stadium Cerveza Tropical.**

## VALDES JORGE RENUNCIARA EN LA SESION DE HOY

**Esta tarde, a las cinco y media, se reunirá en la Liga Nacional de Base Ball Amateur, en el local de la Unión Atlética de Cuba. Se cita por este medio a todos los delegados y se encarece la asistencia más puntual. El doctor Rogelio Valdés Jorge, nuestro distinguido amigo, presentará en esta sesión la renuncia de su cargo de presidente del organismo que ha sabido conducir con verdadero acierto. Su resolución parece irrevocable y ayer personalmente nos dijo: «Me retiro de todos los cargos que ostento en la Liga y en la Unión; en la sesión de esta tarde presentaré mi renuncia ante los delegados de clubs que tuvieron la gentileza de elegirme . mi actitud será explicada»..**

**Hoy se van a abordar otros asuntos de gran interés y se fijará la fecha definitiva para la proclamación del Hershey como campeón de base ball y la selección del jugador mas útil a su club.**

Tabletas. Dr. Weiss, Berlín, Alemania
Virilvitam
¡¡PARA HOMBRES!!
(No contiene yohimbina ni otros excitantes.)
Notable producto monoglandular-vitaminado.
Mejora la salud. Retarda la vejez. Prolonga la vida. Y es lo único que realmente restablece el
VIGOR SEXUAL
Pídase en Droguerías y Farmacias.

La contrata de Rogers Honrsby sigue provocando agrios comentarios entre los verdaderamente entendidos en la materia de baseball. . .Gaby Street no puede estar tranquilo en ningún momento, dicen.... Y tienen razón, porque cuando hombres como Honrsby se empeñan en mantenerse en el candelero, no valiendo más que para vivir de la calumnia, de la goleta y de la guataquería, hay que pensar siempre en algún golpe que puedan dar por la espalda... Mc Graw, Slaterry y McCarthy tienen algo muy interesante que contar en este caso... lo mismo que otras personas que han tenido que enfrentarse con individuos que viven «a la Honrsby»... Sam Breadon y Branch Rickey están invirtiendo gran parte de su tiempo en afirmar que Honrsby ha sido contratado únicamente como jugador... pero, nadie aconseja calma y serenidad al viejo Sargento.. «Cuando el Rajá vea la primera oportunidad tratará de apoderarse de su puesto»—dicen los fanáticos ....Y con ello no hacen más que afirmar la pura verdad. Es costumbre de Honrsby el «goletear» a los que le estorban en su camino, y no hay duda de que dirigirá pronto sus ataques hacia el viejo Street.

¿TOSE?
ALQUITRÁN
Legítimo de
PINO POR SARRÁ

Las Hemorroides
Se curan radicalmente con el uso de la
POMADA MIDY
Y LOS
SUPOSITORIOS MIDY
Adreno-estípticos
Remedio muy eficaz; de uso fácil y aseado, gracias á la cánula rectal adaptada á cada tubo
Venta en todas las Farmacias y Droguerías
LABORATORIOS MIDY
9, Rue du Cornet Rivière
PARIS
POMADA ADRENO-ESTÍPTICA MIDY

CONTRA ENFRIAMIENTOS y dolores reumáticos, recurra al
LINIMENTO de SLOAN
—Mata-dolores—

Espere pronto lo mejor
GENER No. 11

Sándalo Petit
con uroformina
antiséptico de las vías urinarias
alivio seguro y rápido

¿Tiene su cutis estos defectos?
Espinillas, poros dilatados u obstruídos, piel áspera o reseca
Si es así, pruebe el tratamiento Resinol—Jabón Resinol para limpiar y reducir los poros—Ungüento Resinol para acabar con las espinillas, la aspereza y la sequedad. Ese tratamiento ha tornado limpias y sedosas muchas pieles antes feas.
Pida muestras gratis a Resinol, Dept. 56-E, Baltimore, Md.
Resinol

VIAJE DIRECTO
Habana--Camagüey--Santiago de Cuba
En los Coches Pullman Salón Especial
Omnibus de Camagüey
NUEVO ITINERARIO
Desde el día primero de octubre
Cuatro salidas diarias de la Habana, frente al Hotel "Saratoga"
5.00 a. m., 7.30 a. m., 12.30 p. m. y 7.00 p. m.
Salidas de Santiago de Cuba para la Habana
5.00 a. m. y 7.00 p. m.
Salidas de Camagüey para la Habana
2.00 a. m., 6.00 a. m., 9.00 a. m. y 12.40 p. m.
NOTA:—Los carros que salen a las 5.00 a. m. y 7.00 p. m., van directos a Santiago de Cuba
PRECIOS DEL PASAJE
Habana-Santiago de Cuba, IDA $ 9.00
Habana-Santiago de Cuba, IDA y VUELTA $ 14.40
Habana-Camagüey, IDA $ 5.00
Habana-Camagüey, IDA y VUELTA $ 8.00
INFORMES:
Teléfonos: A-1550, M-4332 y M-1715

M.E.C.D. 2016

# SE CELEBRAN ESTA SEMANA IMPORTANTES JUEGOS DE FOOT BALL

## NUMEROSOS TEAMS IRAN A LA COMPETENCIA DE BASKET BALL DEL COLEGIO LA SALLE

## Desde el Bull Pen

por Gali

—El goletero impresiona.
—Peck no quiere cambios.
—Los Yankees están O. K.

Se insiste en afirmar que Roger Peckimpaugh va a deshacerse de Wesley Ferrell, en vista de su manifiesto deseo de jugar bajo otra dirección. Pero, Peck sonríe ante esas insinuaciones. «Wesley no es más que un muchacho»,—dice Peck «y resultará un hurler provechoso cuando aprenda a respetar debidamente a sus directores»... Enterado de esto, Ferrell se ha limitado a decir: «Oh, Yeah? Ya me verán el año que viene!»» Peckinpaugh está más interesado en cubrir su campo corto que en otra cosa... Peck está seguro de que sus Indios serán candidatos a la victoria en 1933 y cree que todo dependerá de lo que haga Burnett en el campo corto. Pero, nada podrá hacerse contra los Yankees, que poseen el mejor equipo de la Liga...

El único club de las Mayores que no habla de cambios es el New York Americano. Marse Joe McCarthy está contento con sus muchachos y cree que en 1933 ganará más fácil que este año. Realmente McCarthy no tiene tantos veteranos en su team. Jey Sewell, Babe Ruth y Earl Combs son los únicos viejos de la novena y todavía poseen condiciones suficientes para jugar regularmente una campaña más. ¿Quién dijo que Sewell era un viejo enclenque? Vean los records oficiales! Fué la mejor tercerá base de la Liga Americana en 1932 y el tercero de ambas Ligas después de Harold Pie Traynor y Pinkey Whitney. Por qué ha de decaer en 1933? Earl Combs está en la misma situación. Este año fué el segundo center fielder de la Liga Americana, después de Averill, y bateó por un average de .335. Creen ustedes además que Earl sea viejo? Nada de eso, el profesor de Kentucky tiene sólo 31 años y está en las Mayores desde 1926. Ruth es el verdadero abuelito de la novena pero el Bambino es como el vino. A medida que pasan las campañas se hace más peligroso al bate. Este año no fildeó gran cosa. Creo que un fly le dió en la cabeza en uno de los gabes. Pero las estadísticas demuestran que empujó más carreras que las que concedió a los contrarios con sus errores, y eso es lo que cuenta. Ruth tiene todavía dos años de vida en el Big Show y creo que los aprovechará de manera que pueda verse en dos nuevas series mundiales... Los Yankees tienen uno de los mejores conjuntos de las Mayores, y a menos que suceda algo raro el team seguirá ganando como hasta aquí...

Por quinta vez en los últimos cinco años los Tigres de Detroit cambian de campo de entrenamiento.. En 1933 volverán a la Florida, convencidos de que el clima tropical es mucho más agradable que los aires californianos. Los Tigres han cambiado de campo de entrenamiento desde que Bucky Harris se hizo cargo de la novena. Talmente parece que Bucky desea que sus players vean todo el continente yankee antes de ganar su primer pennant. La novena se verá favorecida el año entrante con los servicios del third baseman Marvin Oven que jugó con los «pequeños Yankees» en la Liga Internacional. Dicen que Oven es una estrella del infield, pero nadie sabe si actuará a gusto con los Tigres. Si lo hiciera, sería la primera persona que abandona a gusto la corporación de los New York Yankees.

En las filas Gigantes reina tanta confusión en estos últimos días con motivo de los múltiples cambios que se vienen anunciando, que todos los jugadores han decidido entonar como himno: «Goodbye Broadway, Hello....» seguros de que han de caer en otro team. Los que mayor entonación dan a sus cantos son Shanty Hogan y Freddie Lindstrom, que parecen perfectamente sentenciados por Memphis Bill Terry. El manager Giant, incidentalmente, sigue activando las negociaciones emprendidas con los Reds y Braves a fin de adquirir a los outfielders Berger y Herman. Parece, sin embargo, que la temporada de 1933 se inicie sin que pueda satisfacer su deseo. Berger y Herman son dos prendas preciadas, y ninguno de los dos clubs que la poseen se quiere desprender fácilmente de ellos. Babe Herman no es el mejor outfielder del mundo, pero a la hora de batear **canta** por él y por otros compañeros de la novena.

Por 1919, 1920 y 1921 Arnold Statz fué considerado uno de los mejores outfielders de la Liga Nacional, pero nunca resultó util a sus novenas.

Este año, sin embargo, Arnold ha sido declarado el jugador más útil de la Liga del Pacífico, lo que indica claramente que usted puede conseguir lo que desea si persiste en su idea...

Hay una lucha terrible por la dirección de los Reds de Cincinnati. Tan grande, que ya constituye una novedad el player que no aspira al puesto abandonado por Dan Howley. Los Reds parecen entusiasmados ante la idea de adquirir los servicios de Rabbit Maranville. Lo quieren por un triple motivo.. para que les sirva de manager, jugador y atracción cómica... pero, es lo que dice el «conejo»: «Yo podré ayudar como manager y como jugador, pero cualquiera me hace mantener el buen humor trabajando todos los días con los muchachos...

TOMAS DE LA CRUZ, pitcher del Hershey, y uno de los candidatos al puesto de más útil a su club, por 1932, está muy ocupado en desmentir los rumores circulantes de que pensaba aparecer en el Club Habana.

«Yo, abandonar las filas amateurs? —dice de la Cruz asombrado. «Debe estar loco el que pensó tal. Me debo a los amateurs y con ellos seguiré hasta que el base ball profesional valga la pena en Cuba».

Mientras su padre lucha frente al Presidente Hoover por la presidencia de los Estados Unidos, las hijas políticas del Gobernador Franklyn Roosevelt están tomando unas pequeñas vacaciones en la piscina de Warm Spring, donde se ha reunido este año todo lo que vale y brilla de la sociedad neoyorkina. Aquí tenemos a las muchachas —Mrs. Curtis Dall, izquierda; y Mrs. James Roosevelt en la privada,— aprovechándose de una tarde deliciosa que hubo en New York hace días.

Aunque totalmente ciego, Daniel Hurley (izquierda) es trainer y asistant coach del colegio de foot ball de St. Mary's College, uno de los más fuertes de la vieja California. Aquí aparece analizando la muñeca lesionada de uno de sus jugadores, Wayne Pendleton,, que es una de las estrellas del team. El estupendo sentido del oído que posee permite a Hurley seguir atentamente las jugadas en el gridiron.

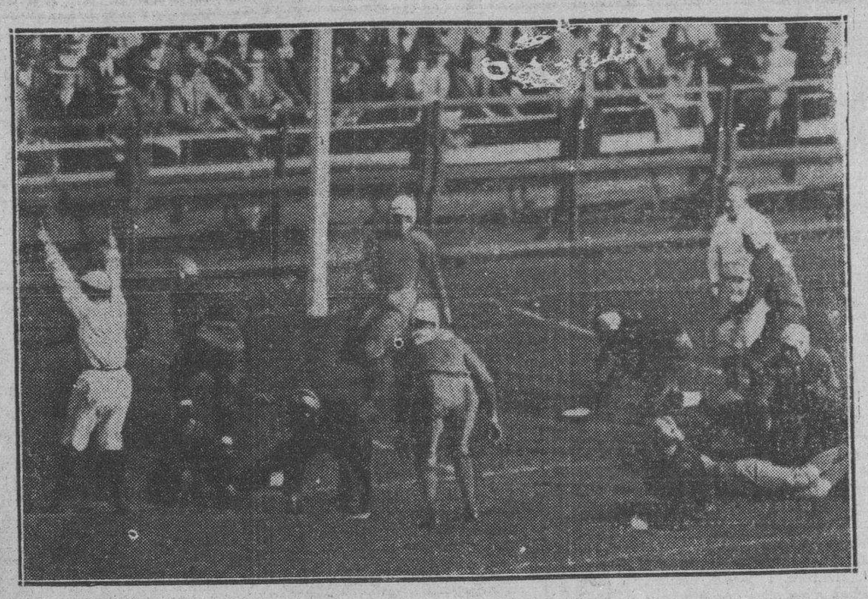

¡Hey....! Touchdown! Touchdown! Johnny Horts man, formidable half back del equipo de foot ball de la Universidad de Purdue, anotó en esta jugada el primero de los cinco touchdowns anotado por su entidad frente al conjunto de la Universidad de New York, en el encuentro celebrado el sábado pasado en Yankee Stadium, y en el que los violets lucieron como jugadores de manigua. Purdue ganó 34 por 9, siendo ésta la derrota más decisiva que ha sufrido New York en la temporada.

Considerado por el coach Howard Jones, el «mejor quarterback de la temporada», Orville Mohler, de la Universidad de Southern California, tiene que contentarse con ver los últimos juegos de la season desde el banco de los suplentes. Todo, como resultado a una lesión que sufrió en el partido que celebró recientemente con el team de la Universidad de Stanford, que ganó con score de 14 por 6.

SPORTS DIARIO DE LA MARINA SPORTS

AÑO CIEN — LA HABANA, JUEVES, 3 DE NOVIEMBRE DE 1932 — PAGINA QUINCE

## Tendrá lugar esta noche el segundo juego de la gran serie de basket ball entre Vedado Tennis y Yacht Club

No pudo jugarse anoche. Fernando del Castillo renuncia a su puesto de la Unión. La Y. M. C. A. prepara un campeonato de basket. El colegio La Salle entusiasmado

(Por DAN)

No pudo efectuarse anoche el segundo match de basket correspondiente a la serie que vienen jugando los teams del Vedado Tennis y Habana Yacht Club. Los muchachos se pusieron de acuerdo, respetaron el Día de los Difuntos y decidieron dejar para esta noche la celebración de dicho encuentro, seguros de que ofreciéndolo en esta forma, ha de ser presenciado por una mayor cantidad de concurrentes.

La reunión es en el Habana Yacht Club, a las nueve, y Raúl Argüelles de referee. El team del Yacht Club, retirado de la contienda de novicios, hará su última aparición oficial de la temporada, pues después se dedicará a practicar para competir en seniors. Chano Sampedro, Lorenzo del Portillo, Maruri, Salazar y otros integrarán el team de verano, auxiliados por algunos reclutas.

* * *

Los muchachos de la Y. M. C. A. están preparando con entusiasmo su campeonato local 1932. Hasta ahora se ha registrado una numerosa inscripción entre los asociados y se espera que puedan formarse cuatro teams. La justa comenzará para el segundo lunes del mes.

* * *

FERNANDO DEL CASTILLO, estimado compañero, ha renunciado al cargo de comisionado de propaganda de la Unión Atlética de Amateurs, haciendo firme su resolución Y esto es una lástima grande, porque si alguno estaba preparado para ese puesto era el querido Ferdinand... Parece que la Unión no acaba de amoldarse al sistema moderno de propaganda.

El nombre de Alberto Néstor Coronado, otro buen conocedor de los deportes amateurs y periodista, suena para el cargo que deja vacante el compañero Castillo.

* * *

El team de base ball del YARA se enfrentó el pasado domingo con un grupo de players profesionales en el Rincón, y salió airoso con score de seis por cero. Los muchachos se portaron admirablemente, a pesar de que tuvieron que vérselas con Chilo Martínez, Denis y otros profesionales. El team del Yara está integrado por muy buenos players y será championable para 1933.

* * *

ENRIQUE CARTAYA, que jugó center del team junior de la Y. M. C. A., en el último campeonato organizado por el Ferroviario, se ha unido a la Academia Pitman para reforzar debidamente el team. OSCAR MARTINEZ CONILL, otro junior prometedor en basket, jugará el team del colegio Suzarte y varios ex players del Círculo Dental figurarán en el equipo de la Salle.

Este campeonato INTERCOLEGIAL tendrá como escenario el floor del Vedado Tennis Club y se jugará los martes, jueves y sábados por la tarde.

* * *

OTRO COLEGIO MAS

A última hora se nos comunica la inscripción de un Colegio de la provincia de Pinar del Río que lo es el Colegio de la Luz y Caballero, de Guanajay.

Mañana con más tiempo y detalles hablaremos sobre ello.

## PRESENTARA UN GRAN TEAM EL COLEGIO SUZARTE EN BASKET

Bajo la dirección de Arturo Finlay, los muchachos están realizando buen entrenamiento

El Colegio Suzarte enclavado en la barriada del Vedado y al frente del cual figura como directora la gentil señorita Consuelo Suzarte ha formalizado su inscripción en el Campeonato Intercolegial de Basket Ball convocado por La Salle y que próximamente se inaugurará en el magnífico floor del Vedado Tennis Club.

Su delegado el señor Antonio Suzarte presenta en la lista de jugadores los nombres de los 15 muchachos que integran el team y que diariamente practican bajo la experta dirección de Arturo Finlay que les enseña el tan discutido método «Miske» que éste introdujo en Cuba cuando era coach del Vedado T. Club.

E. Bonich, A. Cervera, Hevia y Alcalde son los forwards destacándose entre éstos la labor de Bonich y Cervera, Wifredo P. Goñi ocupará el center teniendo como sustituto a Jorge Losada conocido «utility man» del Círculo Dental. O. Martínez Conill «la más legítima esperanza de Cuba en natación» lucha con Antiga un producto del «Louisiana» College» por el puesto de running guard, siendo E. Muñoz y A. Finlay los indicados para cubrir el puesto de standing guard.

E. Gutiérrez, J. Cancio, hermanos Morales completan el team del Colegio Suzarte y al que desde este momento seleccionamos como fuerte candidato para el triunfo de la zona de la Habana.

Para reafirmar esta selección que hemos hecho daremos a conocer el resultado de su último juego de exhibición celebrado ayer tarde con el team del Colegio de La Salle.

Suzarte 1er. half 8; 2o. half 18; totales 26.

La Salle 1er. half 6. 2o. half 15, totales 21.

## Las campeonas del Club Teléfonos frente a una selección?

**Después del brillante triunfo de las basketbolistas del club «Teléfonos» en su serie con el club «Fortuna», han surgido diversos comentarios en relación con el calibre de las telefonistas. Muchos aseguraban que las telefonistas hubieran recibido un sonado fracaso si en las filas del «Fortuna» no ocurren ciertos incidentes que pesó mucho en el ánimo de sus jugadoras. Otros, por el contrario, garantizan que el Teléfonos es invencible y que de todas maneras arrasaría con cualquier equipo que le saliera al paso. No puede discutirse el calibre del «Teléfonos». Es realmente una maquinita maravillosa de basket que contará, además, en lo sucesivo, con los servicios de otra estrella: Tita Azcue; pero estos comentarios siempre son inevitables y es posible, seguro casi, que veamos nuevamente en acción al Teléfonos frente a un formidable team que integrarán las mejores jugadoras del Fortuna en compañía de algunas estrellas del Círculo Dental. Las telefonistas están dispuestas a someterse a la prueba para así demostrar su verdadero calibre de reales campeonas de Cuba y la selección en que se piensa ha de ser algo formidable y en ella aparecerán seguramente Carlota Valea, la estrella del Fortuna; Adolfina Souvalle; Concha Méndez; Juana León y Zenaida Castro en compañía de Nena Saavedra, la reina del floor; Rosita Téllez, Marta López y Berta Finlay. ¿Qué les parece?... Un verdadero team. Bien surtidas todas sus posiciones con abudante material de reserva. El Teléfonos, repetimos, está dispuesto a enfrentarse. Ayer por la tarde se confirmó la noticia. Estamos seguros que también responderán las bellas jugadoras seleccionadas, las mejores de Cuba indudablemente. El Teléfonos, ya lo hemos dicho, presentará a Totó López Senén, Isabel Jiménez, Cuca Gómez Roca, Rosalía Patchot, Tita Azcue Celia Blanco, Aida Díaz..., todas las campeonas, en fin. La selección llevará como coach a Otilio Campuzano. Se jugará en el floor del Asturias y posiblemente será en la semana próxima el gran choque que ha de congregar a toda la Habana deportiva.—R.**

JUANILLO MENDIZABAL, otro que fué invitado a dar el salto, se muestra también admirado. «No sé cómo pudieron enviarme a nadie para que diera el salto. Ni que yo hubiese demostrado interés en convertirme en profesional»—dice.

## Billy Petrolle, después de creer que habían pasado sus mejores días como peleador, ganó $300,000

Dijo a su manager que se retiraba, cuando tenía 24 años, por estar muy viejo. Si gana el título light weight, puede llegar a reunir otros 250,000 dollars

Por FRANK G. MENKE

NUEVA YORK, noviembre 2. (US) Billy Petrolle, de ascendencia italiana, que especializa en noquear a los contrarios cada vez que sube a un ring de Gotham, espera hacerle igual cuando se enfrente con Tony Canzoneri, un italiano, el próximo viernes por la noche.

Y eso hará Petrolle campeon light weight del universo, el mismo Billy Petrolle que se fué hacia su manager, Jack Hurley, hace tres temporadas, y le dijo:

«Hey, dejo el boxeo.—Estoy demasiado viejo para ir más adelante No me conviene eso de salir y que me vapuleen por unos cuantos cientos que han de pagarme. Le digo que estoy muy viejo y dejo esto».

«¿Y qué edad tienes ahora?—preguntó Hurley.

«Veinticuatro, y ya le dije que voy a terminar... estoy muy viejo, eso es lo que pasa»—insistió Petrolle. «He guardado algo y eso me servirá para vivir y ahora le voy a dar el adiós, como peleador, porque tengo 25.000 pesos en el banco y voy a convertirme en hombre de negocios, por estar muy viejo para continuar como atleta y, además, como ya le dije, estoy destrozado».

Y así Petrolle salió del lado de Hurley, que tenía un contrato por largo término y quien conoce a los peleadores y sus cosas y las ideas equivocadas que a veces tienen. Después de dejar pasar unos meses, Hurley se enfrentó con su retirado gladiador y dijo:

—«Bien, y ahora, ¿qué?

Petrolle tragó saliva ytartamudeó un poco, pero al fin pudo decir:

—«No fué tan bueno en los negocios como creí que iba a ser y me parece que me voy a retirar de ellos no habiendo estado en realidad metido en ellos y si cree usted que no puede conseguir unas cuantas peleas, pelearé con cualquiera que me diga. Claro, que no espero hacer mucho dinero debido a mi edad, pero si puede conseguirme unos cuantos cientos por varias peleas, buenos serán».

«—¿Estás ya curado de esas ideas de convertirte en hombre de negocios y de que $25.000 es un capital para toda la vida?»

—«Sí, señor».

—«All right, acabó Hurley. «Si peleas cuando te diga y con el hombre que te busque, te buscaré una buena cantidad de dinero».

Desde cuyo momento Petrolle, el fracasado a los veinticuatro años, ha resultado el más espectacular peleador en las divisiones pequeñas, la mayor atracción de taquillas y un joven que, debido a la influencia que tiene sobre las entradas ha ganado algo más de $300.000 y lucha destinado a convertirse en el campeón de las 135 libras y ganar tal vez otros $250.000.

Petrolle pega demasiado duro para Canzoneri y Canzoneri no es un fuerte pegador y con los dos iguales en coraje, en habilidad boxística, es difícil ver otra cosa que un triunfo para Petrolle.

## CONSIDERA HICKEY UNA BROMA LO DEL UMPIRE MURRAY

Asegura que su historia es lo suficientemente limpia para que se pueda sospechar nada de él

CHICAGO, noviembre 2. INS.—«Es una broma, nada más que una broma. Y puede asegurar que yo lo digo».

Así dijo Thomas J. Hickey, presidente de la Asociación Americana, riendo ante las acusaciones de James A. Murray, ex-umpire de la Asociación, de que Hickey le había pedido a Murray que decidiera parcialmente en los juegos de la Asociación durante la temporada de 1925.

«He estado en conexión con el base ball por espacio de 40 años y las acusaciones de Murray no deben tomarse en serio por nadie que me conozca» dijo Hickey a la International News Service hoy.

Murray, en una declaración que prestó ante el comisionado del tribunal R. J. Hennessey en Milwaukee, dijo que Murray le indicó que actuaría detrás del plate en una serie de St. Paul y Kansas City y que él, (Hickey) quería estar seguro de que el Kansas City ganaría.

El umpire declaró que la razón de Hickey para «asegurar» los juegos era «por el bien de la Liga».

Declinó aceptar la petición de Hickey, siguió declarando Murray y pidió su release. Acusa de que como consecuencia del «affaire» Hickey le sacó del base ball organizado y como indemnización reclama a Hickey 25,000 pesos.

Hickey rehusó tomar en serio la acusación.

«Murray debe estar mal o arruinado y descorazonado», dijo, «y simplemente está tratando de buscarme lios con la Liga o viendo si me puede sacar algún dinero».

«Cuando la demanda se presentó por vez primera hace dos años, Murray no hizo tales acusaciones. Esto es sencillamente un plan posterior», continuó el presidente de la Asociación Americana.

«Murray actuó como umpire de la Asociación durante 10 años. En los últimos cinco, su trabajo no fué satisfactorio y se mantuvo en el puesto pese a las objeciones de los dueños de clubs, porque sentía pena por él. Iba perdiendo la vista y al fin no tuve más remedio que dejarle fuera».

«Le ayudé y coloqué en la Liga Central. No duró allí y se aseguró un puesto en la Three I League, donde sólo estuvo unos días.

«Cuando Murray quedó fuera, varios muchachos de Minneapolis le recolectaron un fondo. Cuando supe de la colecta, envié mi check personal por $100.00.

«Estas acusaciones constituyen un bromazo y no voy a tomarlas en serio ni prestarles atención», declaró Mr. Hickey.

Murray dice que Hickey usó de su influencia para sacarle de la liga Three I y que no ha podido conseguir un puesto después de eso.

La vista del caso será el día 26 de noviembre.

## PITT Y BROWN PUEDEN PERDER SU INVICTO DE LA TEMPORADA EN SUS DOS MATCHES DEL SABADO

Pitt debe enfrentarse con Penn y a pesar de su triunfo sensacional sobre Notre Dame, se considera inferior a Penn. La confianza, por sus victorias, puede vencerlos

Por COPELAND C. BURG

NEW YORK, noviembre 2.—US.—Los principales elevens de fott ball del este, incluyendo los más notables conjuntos aun invictos, entran en la fase culminante de su temporada el sábado y las largas sombras que comienzan a desenvolverse tras del poste de goal a lo largo de la costa del Atlántico, no serán ni más profundas ni más largas que las caras de algunos de los aspirantes a los títulos, cuando el sol desaparezca en el horizonte.

Pitt, Brown, Colgate, Holy Cross Pennsylvania, Harvard, Army, Columbia y Darmouth, todos serán vistos en acción al final de la semana y cuando la última línea de cal sea cruzada por lo menos dos de los conjuntos invictos del este, pueden verse dentro de la realidad de los sueños rotos.

Esos dos, pueden salir Pitt, jugando con Penn y Brown, que se enfrenta con Holy Cross.

Pitt, considerado como el «brujo» de esta sección, está fresco de su desconcertante sorpresa al vencer a Notre Dame, una hazaña que interesó a toda la nación y hoy todos dan a Pen un chance para convertirse en una casa de locos.

Pero hay varias ventajas para Penn. Las Panteras deben estar muy confiadas después de su blanqueada a los irlandeses e indudablemente Pitt jugó su mejor match de la temporada la pasada semana. Penn, en el role de víctima, viene a todo vapor y el team azul y rojo puede tener bastante espíritu ayudado por la mejor linea de la nación para lograr el éxito.

Dándole los golpes de suerte a Penn nos gusta como ganador.

En la otra contienda, Brown tiene el trabajo más difícil. Ganadores sobre Yale y Harvard, los muchachos de Providence son ligeramente favoritos para derrotar a Holy Cross, que no se ha enfrentado con los mejores competidores hasta la fecha.

Colgate, leader de los elevens invictos de esta sección en scoring alto, tiene un match suave con Mississippi y Cornell encuentra otra cosa por el estilo en Albright.

Después de una pobre arrancada Navy ha mejorado un poco, pero no puede haber adelantado tanto que logre derrotar a los invictos players de Lou Little, esta semana.

Army debe ganarle a Harvard. Ambos han sido derrotados en la temporada. El eleven Carcesí trabajó muy bien al comienzo, pero ahora ha decaído mucho.

Dartmouth tendrá un día de descanso frente a Hampshire pero Princeton tendrá que trabajar duro para vencer a Lehigh.

Los conflictos interseccionales se verán en New York enfrentándose el fuerte team de St. Marys, california no, con Fordham y Georgia con la Universidad de New York.

Los dos teams de New York están en eclipse y Georgia y St Marys deben ganar sus encuentros aun cuando la victoria de los invasores puede en parte ser reducida en margen por el cansancio del largo viaje.

## HAND BALL ANOCHE EN EL CLUB ATLETICO

Anoche finalizaron los singles en el Atlético de Cuba con un triple empate entre Meneses, del Atlético y García y Benítez, del Ferroviario. Por este motivo será necesario celebrar una serie adicional que se llevará a cabo en la siguiente forma: Benítez y García, del Ferroviario, se eliminarán entre sí en una serie de tres juegos. El vencedor pasará a discutir con el representante del Atlético de Cuba, Meneses. De esta manera se prepara una bonita lucha final entre los fuertes representantes de dos club contendientes.

Los resultados de los juegos de anoche: Meneses derrotó fácilmente a Martín, de la Y. M. C. A., con un score de 30 por 16. No tuvo inconveniente alguno el tigre frente al cristiano. A segunda hora Benítez, del Ferroviario, conquistó en un magnífico partido a Mendizábal, de la Y. M. C. A. y en último término García, del Ferroviario, ofreció una demostración brillante frente a González del Atlético, a quien derrotó en sensacional partido después de sucederse numerosas igualadas. Hasta el tanto veinte fué pareja la puntuación y se llegó al veintisiete igualándose. A partir de aquel momento García logró una buena rachita que le permitió llegar al treinta mientras su adversario no pasó del veintisiete.

Mañana se efectuarán nuevos juegos de doubles y el Campeonato se dará por terminado el próximo lunes.

El estado del Campeonato:

| | G. | P. |
|---|---|---|
| Ferroviario | 16 | 6 |
| Atlético | 12 | 11 |
| Y. M. C. A. | 5 | 16 |

Hablando de medallas... ¿Cuándo pagará la Unión Atlética las que debe de natación de 1930...? Son muchos los atletas que se quejan de que no acaban de darle sus premios.

Es lo que ellos dicen: «A la hora de poner castigos no pierden un segundo; pero cuando se trata de pagar las medallas que ofrecen, se hacen los desmemoriados...!

## «ARMY» TERMINO SUS PRACTICAS DE F. BALL

WEST POINT, noviembre 2. INS. El team de foot ball de Army terminará su práctica fuerte para el match contra Harvard, con un trabajo de una hora y media, hoy.

Como resultado de la lluvia y la necesidad de salir de West Point a primera hora del jueves, el programa de los coaches de Army para las preparaciones finales con el team Carmesí en el Stadium de Harvard, el sábado, han tenido que cambiarse y todo el trabajo que estaba pensado en hacerse durante tres días han tenido que darlo en el corto espacio de tiempo de hora y media.

El nuevo programa elimina la práctica del jueves y ordenan la partida del grupo tan pronto terminen las clases del día.

Resfriados

La quinina como se combina en el Laxativo Bromo-Quinina es el remedio sin igual para cortar los resfriados y evitar la amenaza de bronquitis, gripe y pulmonia.

LAXATIVO BROMO-QUININA

Tómese sin demora.

Busque este firme en la cajita: E. W. Grove

No se impaciente, pronto fumará

GENER → No. 11

APIOLINA CHAPOTEAUT

CURA DOLORES MENSTRUALES RETARDOS

TODAS FARMACIAS

SALUD DE LAS SEÑORAS

Ungüento Cadum para las Emfermedades de la Piel

Los que han estado sufriendo por años de afecciones de la piel, irritantes, obstinadas y molestas, consiguen alivio casi al instante por medio del uso del Ungüento Cadum Alivia al instante la picazón y quemazón y empieza a cicatrizar la piel inflamada, irritada o afectada después de la primera aplicación. Ha probado ser un gran alivio para millares de personas que durante años han estado sufriendo de eczema, acne (barros), granos furúnculos, úlceras, erupciones, urticarias, ronchas, almorranas, comezón, sarna, heridas, arañazos, cortaduras, lastimaduras, ásperos, postemillas, escaldadura, sarpullido, quemaduras, costra, magulladuras, etc.

M.E.C.D. 2016

# PERDIO UNA CUBANA EN LOS FINALES DE GOLF

## KID TUNERO TENDRA UN BOUT EN FECHA PROXIMA CON MARCEL THIL

Cuide usted
su estómago
porque es la base de
su salud
Yo padecí también como usted, pero me curó el
DIGESTÓNICO
del Dr. Vicente
VENTA EN FARMACIAS

### ENTREGAN A CHOCOLATE UNA MEDALLA SIMBOLICA DEL CAMPEONATO PLUMA

NEW YORK, noviembre 2.—US.—Kid Chocolate recibió hoy una medalla de brillantes emblemática del campeonato mundial feather weight, de manos de los oficiales del Garden. El cubano, incidentalmente, por medio de su mentor Luis Felipe Gutiérrez, firmó un contrarto para defender su título contra Fidel La Barba en el Garden el día 25 de noviembre.

George Blake, sin embargo, no ha firmado aún por La Barba. Se espera que el match sea cerrado oficialmente mañana. Chocolate y La Barba se han enfrentado dos veces anteriormente, ganando cada uno una decisión. Si el match al fin se completa, será a 15 rounds.

### PERDIO LA SEÑORA G. A. RODRIGUEZ EN EL FINAL DEL TORNEO DE MEXICO

MEXICO, noviembre 2.—US.—La señora G. A. Rodríguez de la Habana, perdió hoy con Mrs. J. A. Gregor-Mills del Ciudad de México Golf Club en los finales del campeonato Nacional de golf de México, cuatro y tres.

Jugó en igualdad de condiciones que su oponente durante los primeros 18 hoyos. Mrs. H. Mc Gregor Mills ganó en el hoyo treinta y cuatro. Una gran concurrencia siguió de cerca el juego.

### STAN PRUNELL, DEL TEAM DE PRINCETON, FUERA DE JUEGO PARA ESTE SABADO

PRINCETON, noviembre 2.—US.—Otro leader del gridiron de Princeton ha quedado fuera de juego hoy. Stan Purnell, veterano back, sigue sufriendo de las lesiones que sufrió en el encuentro con Michigan y no parece estar en condiciones de comanzar el match con Lehigh el sabado. Steve McPartland parece el más indicado para tomar su puesto.

### NO SE CONOCE AUN CUAL ES EL LINE UP DE NAVY, PARA EL PROX. SABADO

ANNAPOLIS, noviembre 2.—US.—El coach «Rip» Miller sigue sin decidirse por el line up que abrirá por Navy en contra de Columbia. Ben Walkup, halfback lesionado en el game con Penn, no está aún en condiciones. Fred Borris ocupará su lugar si definitivamente es sentado aquél

Para aliviar la Sordera Catarral y zumbidos en los oídos.

Las personas que sufran de sordera catarral y zumbidos en la cabeza se alegrarán de saber que esa tan molesta afección puede tratarse usualmente con buen éxito con una medicina que se prepara en casa y que en muchos casos ha producido completo alivio cuando otros remedios no han sido eficaces. Personas que apenas podían oír han recobrado el oído hasta el extremo de percibir el tic tac de un reloj de bolsillo a una distancia de doce a veinte centímetros de cualquier oído. Si sabe usted de alguien que sufra de zumbidos en los oídos o de sordera catarral, corte este párrafo y déselo y quizás sea usted el medio de salvar de sordera total a una persona amiga. La medicina puede confeccionarse en la casa y se hace como sigue:

Cómprese en la botica un frasco de una onza de Parmint (doble fuerza); llévelo a casa y añada al contenido ¼ de pinta de aguá caliente y un poco de azúcar y revuélvalo hasta que se disuelva, y tome una cucharadita cuatro veces al día.

Parmint se toma de esa manera no sólo para reducir por su acción tonificante la inflamación de las trompas de Eustaquio y así igualar la presión del aire en el tímpano del oído sino también para eliminar cualquier exceso de secreciones en el interior del oído, y los resultados que ese remedio produce son casi siempre rápidos y eficaces.

Todas las personas que sufran de catarro deben probar esta receta.

No. 3.

ANUNCIO

## ANIMADA Y ALEGRE LA FUNCION DE MODA EN EL HABANA-MADRID

Dos buenas decenas del prólogo q. ganaron Constante y Pastrana. Petit-Cubota y Aníbal en 21

### HOY: EMILIO-MINA CONTRA ANDRES-EPIFANIO

Función de moda; noche en que no hay modo en que dejemos de ponernos la mar de bien a la moda y de asistir al frontón que hace chaflán en la esquina inmortal del Padre Varela y de Víctor Muñoz. Pensando idénticamente con nosotros también se pusieron a la moda y comparecieron con los fluses más reciemplanchaos, que tenían por su baúl, todos los que son y los que están siempre, a prima noche, en las noches elegantes del precioso y bullicioso Habana-Madrid. Nos amenizó el radio desde no sabemos dónde con todo lo mejor de su repertorio universal. Y en la hora previa, que es la hora del contento de todos los corazones, porque es la hora de la esperanza, nos obsequió con el Siboney, siempre huyendo de la Siboneya, con San Juan, que pasó hecho un Don Juan, arrogante y flamenco fumando de su cachimba de jaspe y oro, con cadenita de oro y pasó, arrullando y arrullando la palomita blanca, que no nos quiso llevar a su nido, porque somos gente de mucha bullanga. Y después del «qué nubo y del que yo le dije a ella, la cosa comenzó. La pelota siempre coqueta y cruel, sonrió y cantó.

En el debate del primer partido, que salieron a disputar los blancos Petit Cubota y Aníbal, contra los azules: Constante y Pastrana, que salieron peloteando como grandes de la pelota, estableciendo un arrogante competencia durante las dos decenas de la apertura del curso, para oír aplausos en los rudos empates de una, dos, tres, cuatro, cinco, dieciseis y dieciocho. Y con una tanda excelente los dos azules pasaron a cobrar, porque los azules un tanto adanes se quedaron en el tanto 21. Siempre San Juan. Boletos a $1.40. Boletos de la quiniela de Alí a $2.00 y la de Alí y de Constante a $8.00. Tragamos de la chulería.

Y encantados, como dicen los confréres elegantes, llegamos al estelar, cosa siempre respetable para los cnalecos; porque salieron a debatirlo los blancos Ugalde y Montes Mayor y los azules: Vallejo y Gayarre. Rompen la molienda con orden de circunscribir los sacos y pelotean una decena de las que atufan, por el humo que llevaba la pelota; con empates de los contundentes en dos, tres, cuatro, seis, siete, ocho y nueve. En lo demás, jugando los dos como los hombres y como los prohombres, pues, lo llevaron de calle y con los juanetes palante los dos blancos, que acogotaron por paragüeros a los dos azules en el tanto 20. Había un sello que decía: Van ustedes mejor que bien. Boletos a $1.80. Boletos de la segunda quiniela: la de Vallejo Mayor a $5.00 y la de Vallejo y de Mani a 24 pesos. Siempre San Juan. Chupamos.

Y salieron los jóvenes peloteantes a disputar el tercero de las horas encantadoras del elegante miércoles los blancos, Alí y Azpeitia, contra los azules Pascau y Buendía. Y fuese porque era día de moda, fuese por lo que fuese, lo cierto fué que pelotearon el más altisonante, más uniforme, más parigual y más rudo y de vaivén continuado partido de la noche, pues liados a pelotazo limpio y sonoro conforman tres decenas tan impecables, como estelares. Con buenos empates en la primera, con mejores y más emocionantes en la segunda y con empates sobresaltantes en la final. El último se le aplaudió en los 27. Lo ganaron los azules y los blancos completaron los 28. El susto fué de arroba. Boletos a 1.80. Y eso fué todo.

**PROGRAMA PARA HOY**

Primer partido a 30 tantos: Petit Cubota y Azpeitia, Blancos; Constante y Echanique, Azules. A sacar ambos del cuadro 14.

Primera quiniela a 6 tantos: Vallejo Menor; Petit Cubota; Montes Menor; Salvador; Constante y Pastrana.

Segundo partido a 30 tantos: Emilio y Mina, Blancos; Andrés y Epifanio, Azules. A sacar ambos del cuadro 14 y medio.

Segunda quiniela a 6 tantos: Uria Menor; Andrés; Emilio; Mina; Ugalde y Epifanio.

Tercer partido a 30 tantos: Alí y Cubota, Blancos; Salvador y Montes Mayor, Azules. A sacar ambos del cuadro 14 y medio.

GOTOSOS Y REUMÁTICOS
En menos de 24 horas, podeis calmar vuestros dolores con el
ESPECÍFICO BÉJEAN
El remédio más ACTIVO prescrito por las autoridades médicas contra
la GOTA, la CIÁTICA los REUMATISMOS
Agudos o Crónicos
y todos los dolores de origen artrítico
Un solo frasco bastará para convenceros de la rapidez de su acción.
Distribuidores: Dr SARRA Dr JOHNSON, TAQUECHEL
Por mayor: Laboratorios del Doctor BÉJEAN
12 E. 33 St. NEW-YORK, E.U.A.

## MILAGROS DEPORTIVOS

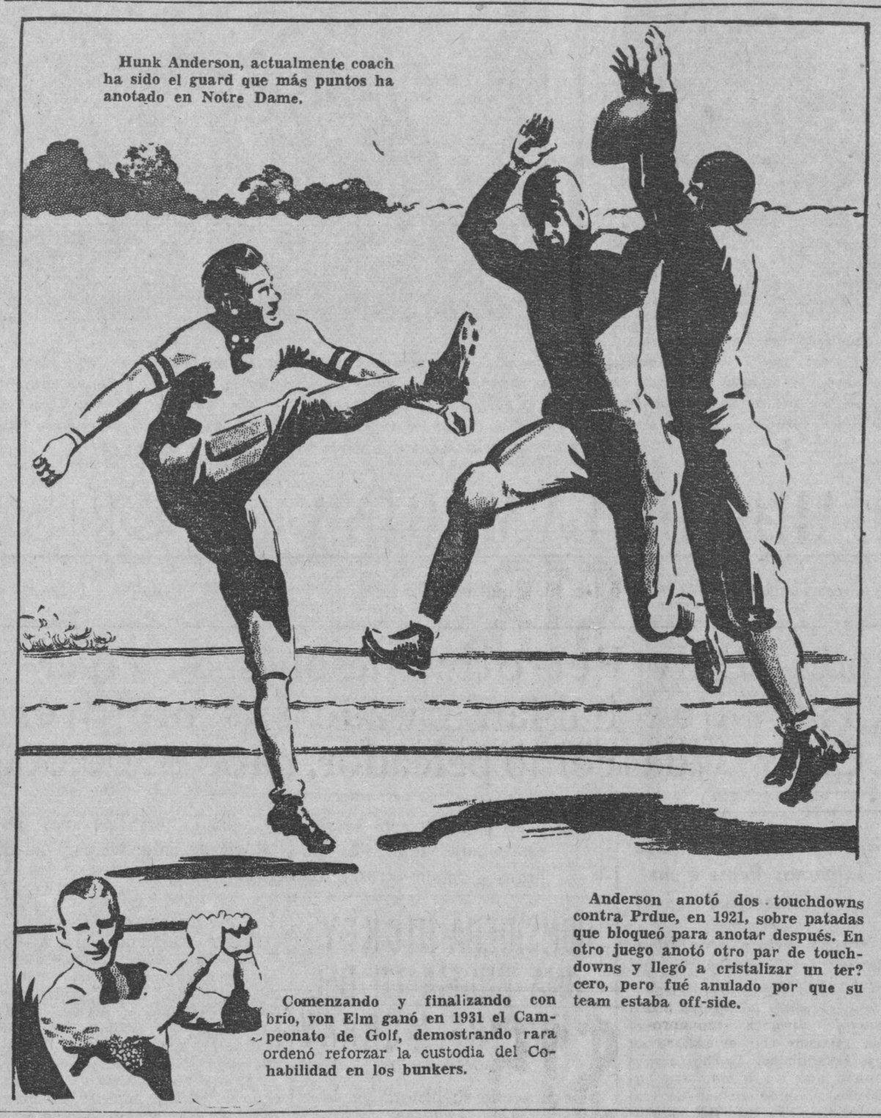

Hunk Anderson, actualmente coach ha sido el guard que más puntos ha anotado en Notre Dame.

Anderson anotó dos touchdowns contra Prdue, en 1921, sobre patadas que bloqueó para anotar después. En otro juego anotó otro par de touchdowns y llegó a cristalizar un tercero, pero fué anulado por que su team estaba off-side.

Comenzando y finalizando con brio, von Elm ganó en 1931 el Campeonato de Golf, demostrando rara ordenó reforzar la custodia del Cohabilidad en los bunkers.

## SON IMPORTANTES LOS CAMBIOS HECHOS A LAS REGLAS DE BASKET DE ESTE AÑO

Si la Federación los aprueba, los teams tendrán que variar totalmente su estilo de juego. Aun no se ha reunido el Comité de Reglas. Qué pasa?

A punto de iniciarse oficialmente la temporada nacional de basket ball, y aunque todavía no se ha designado el Comité de Reglas que ha de aprobar o rechazar las modificaciones hechas por el Bules Commitee de los Estados Unidos a las reglas de este año, damos a continuación los cambios hechos, a fin de que todos los equipos que se preparan para la season, sepan en la forma que tienen que acondicionar sus ofensivas.

He aquí los cambios hechos a las reglas de basket ball para este año, según la traducción del referee criollo Enrique Bru.

**CAMBIOS EN LAS REGLAS DE BASKET BALL, PARA 1932-33**

a).—La actual línea trazada a través del Círculo del Centro se extenderá en ambas direcciones, hasta que toque las Líneas Laterales. (Nota:—De esta forma se divide el terreno en dos mitades, una, llamada «terreno propio», o sea, el terreno donde está situado el goal donde se tira y la otra «terreno de defensa», donde tira el contrarjo).

Cuando un team obtenga posesión de la pelota en el «terreno de defensa», este team tiene que adelantar la pelota por sobre la Línea del Centro, dentro de un periodo de diez segundos, a no ser que la pelota mientras está fuera del control de ese team, haya sido tocada por un contrario. En ese caso, resulta una nueva jugada y comienza nuevamente un periodo de diez segundos, cuando ese team obtenga nuevamente posesión de la pelota en el «terreno de defensa. Cuando un team ha adelantado la pelota a través de la Línea del Centro,, este team no puede devolver (pasa hacia atrás) la pelota al «terreno de defensa», hasta que:

1.—Haya tratado de hacer goal (tirar).

2.—Se haya saltado por la pelota (jump).

3.—Se haya concedido la pelota fuera del terreno, o

4.—Se haya recobrado la pelota que estaba en posesión de los contrarios.

b)—Cuando un team obtiene posesión de la pelota, en el «terreno no propio», como resultado de cualquiera de los cuatro casos anteriores, puede pasar la pelota hacia atrás o sea a través de la Línea del Centro solamente una vez.

PENALIDADES:—El incumplimiento de lo que establece esta sección, es una violación: PERDIDA DE LA PELOTA EN FAVOR DÉ LOS CONTRARIOS.

Tocar la Línea del Centro, es estar FUERA igual que en las decisiones de «bola afuera» (pisando la línea).

El Referee o el Umpire, deben contar silenciosamente y se sugiere que se use el siguiente método de contar los segundos:

«Mil uno», «Mil dos», etc. Ninguna de las estipulaciones de esta sección tacto personal que impida el progreso o movimiento de un contrario que no tiene la pelota. Cuando le balmente se impide el acercamiento de un contrario (sin que haya contacto personal) se define como «SCREENING» (escudar).

FACE GUARDING. (Cuidar de frente o cara a cara) es cuando un jugador hace caso omiso de la pelota y se coloca de frente a su contrario y posteriormente cambia de lugar cuando lo hace el contrario, impidiendo de ese modo el progreso o movimiento de dicho contrario. Face Guarding es un FOUL PERSONAL.

Los jugadores deben estar NUMERADOS en el frente de sus camisetas igual que en la espalda. No es posible usar letras en lugar de números.

Si a un jugador que está cerca de la línea de outside, se le fuerza a pisarla o pasarla, ocurriendo solamente un mínimo contacto personal, los oficiales están autorizados para conceder la pelota fuera de terreno a este jugador. Si los oficiales no están seguros de cual jugador es responsable de haber hecho salir la pelota fuera del terreno, se deberá declarar un saltó por la pelota (jump bañl).

Si en una TIRADA LIBRE, la pelota no toca ni el aro ni la tabla, debe de concedérsele fuera, a un contrario pero en la Línea Final no en la Línea Lateral, esto es debajo de Goal.

El Comité desaprueba el uso del HUDDLE (el sistema de dar las señas en foot ball, que permite que se agrupen los jugadores) si esto demora el juego y autoriza que se cuente un Foul Técnico si tal demora excede de tres segundos.

Siempre que se declare un foul sobre el contrario de un jugador que «inmediatamente» después del foul, realiza un Field Goal, este goal debe de ser concedido y contado si hay duda de que la pelota estaba en el aire antes de sonar el silbato.

**Federación Nacional Amateur de Basket Ball.**

EL COLEGIO LA SALLE, interesado en la celebración de un verdadero campeonato intercolegial de basket, está ultimando todos los preparativos necesarios a fin de conseguir que la justa se vea favorecida por buenos equipos. Raúl Canosa, que conoce admirablemente el ambiente, está metiendo el hombro en condiciones y nos ha asegurado que el campeonato se iniciará bajo los mejores auspicios.

40 AÑOS DE ÉXITO
VINO-LEGÍTIMO-
PEPTONA-BARNET
FERROFOSFATADO
3 Copitas alimentan más que 100 gramos
CARNE FRESCA
Todo se asimila pronto sin digerir, descansa el estómago y el hígado
PREPARADO POR:
Droguería "Sarrá" - La Mayo

### SE ESPERAN 75,000 FANS EN EL MATCH CALIFORNIA VS. SOUTHERN CALIFORNIA

LOS ANGELES, noviembre 2.—US.—La venta adelantada de tickets indica hoy que nos 75.000 fanáticos presenciarán el match de Universidad de California y Universidad de Southern California, que se efectuará aquí el sábado. El coach Howard Jones anunció que Bob Morrison podrá comenzar en su posición de quarter back y que Homer Griffith reemplazara a Orville Mohler que tuvo que dejar el foot ball debido a las lesiones graves que sufrió.

### PROYECTAN UNA PELEA ENTRE MARCEL THIL Y EL CUBANO KID TUNERO

MADRID, noviembre 2. (U. S.)—Se rumora en los círculos boxísticos locales esta noche que están llevándose a cabo negociaciones para un match entre el middle weight cubano Kid Tunero y el campeón francés Marcel Thil.

La pelea no será por el título y se efectuará dentro de este mes.

### GIRONES NOQUEO EN EL TERCER ROUND A BODSON

BARCELONA, noviembre 2. (US.) José Gironés noqueó al belga René Bodson, en el tercer round de su match a diez rounds, esta noche.

«Al que madruga, ios le ayuda»—dice el viejo refrán, y el club Ferroviario, dándose cuenta de esto acaba de anunciar que este año iniciará sus prácticas de track y field el mismo día primero de año.

La idea de los Pulgarcitos no es mala, pero, desgraciadamente, este año no necesitarán de mucho para ganar. El Teléfonos no irá a las competencias, según acaba de anunciar Joaquín Fernández Andes.

Parece que los altos oficiales del Teléfonos consideran demasiado costosa y poco productiva la temporada de track. El club gastó un dineral en el entrenamiento del año pasado y... todavía no le han dado las medallas.

## LA PAREJA DERROTO DE CALLE AL TRIO EN EL VIEJO JAI ALAI

Ochoa jugó de manera excelente y Maguregui pegó formidable, los 3 muy mal quedaron en 24

### FENOMENAL PARA HOY

Y como era noche elegante, burguesa y señorial, los señores, los elegantes y los burgueses del miércoles se retrasaron pensando que había que esperar por ellos; pero como Emilio Eguiluz, es como el tren que no espera ni por el Rey, pues mucho antes de que llegara el pleno tocó el tercer escandalazo del timbre y salieron los que tenían que salir a jugar el primer partido en la tanda del prólogo.

Y mientras le daban dulce en la salida los blancos, Martín y Solá y los azules, Aguiar y Escarza, pues el pleno elegante fué completándose llegando al viejo caserón por fuera y mozo y juncal y donairoso por dentro, el prestigio de las grandes peloteras del deporte Vasco, gente en las canchas, gente en los tendidos, gente en altar de los bronquistas gargantuas y gente graciosa y bendita en los palcos, altares de la gracia. Habían empatado en tres, cinco y seis y nada mas; los dos azules, Aguiar azotando y Escarza bravo y pegón, acorralaron a los dos azules que comenzaron por bailar el tango y terminaron por salir dando sánsara para el cuarto, cuando se quedaban en el tanto 18. Y van ustedes lo mejor imposible por que lo hicieron bastante mal. Boletos a $3.60 Boletos de la primera quiniela; de Martín a $12.40 y la de Martín y de Goyo a $48.00. Eso es empezar la noche.

Y a otra cosa que produzca más; al gran peloteo de la vida en la disputa del gran fenomenal, en cuyo casamiento Emilio Eguiluz, abusando de que es ciudadano Intendente, metió toda la ametralladora de un batallón contra un regimiento; batallón, los blancos, Ochoa y Maguregui, contra los azules, Millán, Arriola y Tomás. No había por ahí más gente?

El partido comenzó en medio de la expectación natural; mas como esta clase de partidos son totalmente irregulares a mi no me gustaron ni me gustaran jamás—el partido, cómo no y si señor, resultó una irregularidad completa; Ochoa, que ademas de haber elevado su juego una barbaridad, aumentó también en cerebro verte gueno, y entró armando gresca y metiendose con el regimiento; comprendiólo así Maguregui, que si le pisa a uno un juanete tienen que cortarle el pie, si no la pata, pues se adhirió al pegamento de su gran delantero y apretando ambos a dos como clavijas de guitarra, dominaron al trío ahora, luego, después, siempre y por los siglos amén. Aquí el amén es el tanto treinta que se cobra en calderilla en la taquilla, Ganaron, jugando muy bien a la pelota el partido de calle. Porque entre los tres azules no hubo conjunción ni ánimo posible; el Centro Arriola, no sirvió para centro de mesa; Millán, entró y como si no entrara y Tomás estuvo bien; pero porque lo equivocó la colocación de Arriola, su flojedad y su desacierto, pues también contribuyó a la desoladora catástrofe del trío que se quedó en los 24. Conque pa el cuarto y a fumar de la cahimba de San Juan y a echar paciencia. Los dos blancos admirables. Boletos a $2.80. Boletos de la segunda quiniela, de Llano a 17 pesos y la de Llano y de Maguregui a 48 pesos. Y nosotros cobrando seguio.

Y así llegamos al tercerola, que pelotearon los blancos, Lizárraga, y Sarasola y los azules Morales y Llano. Y como cualquiera sobre cualquier cemento puede tener su momento fenomenal ahí están estas dos parejas que jugaron una quincena, muy a la campana, campanudamente Varios y buenos empates; el último en 16. Se tiró del andamio Lizárraga, salió soltando sarasa Sarasola y dos azules completamente epilépticos. Se quedaron en 20. Boletos a tres pesos sesenta centavos. Hoy a la misma hora.

F. RIVERO.

**Programa oficial para la función del día tres de noviembre de 1932 a las ocho y cuarto p. m.**

Primer partido a 25 tantos. Juanita y Escarza, blancos, contra Aguiar y Goyo, Azules a sacar los primeros del cuadro nueve y los segundos del cuadro diez.

Con ocho pelotas finas.

Primera quiniela a 6 tantos. Juanito, Escarza, Aguiar, Martín, Goyo y Creus.

Segundo Partido a 30 tantos. Urizar y Areitio, blancos, contra Creus y Maguregui, azules. a sacar ambos del cuadro nueve y medio.

Con ocho pelotas finas.

Segunda quiniela a 6 tantos. Urizar, Areitio, Tomás, Millán, Morales, Maguregui.

Tercer partido a 30 tantos. Morales y Tomás, blancos, contra Millán y Sarasola, azules. A sacar ambos del cuadro nueve y medio.

Con ocho pelotas finas.

## Guanabacoenses

**LUCHA TERMINADA**

Con la celebración de las elecciones en el día del pasado martes, primero del actual mes de noviembre, háse terminado la persistente lucha política, ejercitada cívicamente en nuestra villa de Pepe Antonio y llevada a su término, sin tener que lamentar alteraciones, disturbios, ni hechos de sangre dolorosamente ocurridos en otras poblaciones de la República.

Las simpatías de no pocos de los candidatos, unidas a las subdivisiones del electorado a virtud de defender sus intereses varios partidos políticos, movió la opinión pública de la villa alrededor de fracciones varias, las que en periódicos locales, en manifiestos y en sus círculos, agitó a sus correligionarios.

Se nos ha informado que para los cargos de concejales así como para los de miembros de la Junta de Educación, existen inesperadas sorpresas, habiendo logrado factores de triunfo representaciones de los distintos partidos, detalles que oportunamente los habremos de dar a conocer al traer a estas «Guanabacoenses» los nombres de los elegidos.

Hoy nos limitamos a hacer llegar hasta nuestro viejo y consecuente amigo, el señor Joaquín Masip, Alcalde de Guanabacoa, nuestras felicitaciones sentidas por su nuevo triunfo en la reelección al cargo de Mayor de la Villa, obtenido por una significada mayoría de votos, esperanzados en que finalizada esta lucha electoral, volverá de nuevo a fijar su atención en las necesidades de la colectividad, para continuar su obra de engrandecimiento local, justamente sentida en su período inicial y mantenida en el tiempo en que ha ejercido el cargo de Alcalde de la Villa de Pepe Antonio.

Las «Guanabacoenses» del DIARIO, que son por y para la Villa, le saludan con el afecto todo que merece ese nuestro compañero en el periodismo local, seguros de que normalizada la vida administrativa, habremos de reseñar seguidamente sus actividades y gestiones, en favor de los intereses de Guanabacoa.

Para los demás elementos triunfantes, tanto en cargos a concejales cuanto a los de miembros de la Junta de Educación, nuestras felicitaciones sentidas, ratificándoles lo antes dicho, de traer a las «Guanabacoenses» sus nombres, así que finalizados los escrutinios, sepamos fijamente quienes son los «elegidos del pueblo».

Y terminamos esta nota, exclusivamente informativa, ratificando nuestro sentir de no traer a estas columnas de las «Guanabacoenses» partidarismos de clase alguna, lo que se ha confirmado con nuestro inquebrantable proceder, al no hacer mención de ningún candidato, a pesar de las cartas recibidas, de las solicitudes que se nos hicieran por parte de los interesados y de nuestros intereses personales en el orden político.

Las «Guanabacoenses» no son nuestras, son desde las columnas del DIARIO para los generales intereses de la Villa y sus moradores todos.

«Guanabacoenses» por y para Guanabacoa.

**FIELES DIFUNTOS**

El día de ayer, destinado por la Iglesia Católica para recordar a los que fueron, a los tantos que han muerto, tuvo en nuestra piadosa villa, toda la solemnidad del »día de difuntos».

En nuestra Iglesia Parroquial, así como en la de San Francisco, a cargo de la Comunidad Escolapia y en la de Santo Domingo, encomendada a la Comunidad Franciscana, se celebraron seguidamente misas por el eterno sufragio de las almas de nuestros muertos.

También se celebraron los ejercicios de difuntos, con toda solemnidad, en la tradicional Capilla o Ermita de Jesús Nazareno del Potosí, enclavada en la necrópolis local.

Por el Rvdo. Pedro Guillermo Basterrechea, Guardián del Convento de Santo Domingo, sabemos que en dicha iglesia y al igual de anteriores años, se celebrarán durante todo el mes de noviembre los piadosos ejercicios, consagrados por la Santa Iglesia Católica. a la piadosa memoria de nuestros muertos.

En el día primero del presente mes y al atardecer, cantó solemnemente la Comunidad Franciscana, el oficio de difuntos, imprimiendo al acto la severidad de esas vísperas y comenzando en la noche de ayer Día de Difuntos, el solemne Novenario a las Almas del Pulgatorio.

En nombre de la respetable Comunidad Franciscana invitamos a los católicos guanabacoenses a esas funciones piadosas, las que habrán de despertar en las almas creyentes sentimientos de piedad hacia todos nuestros antepasados.

Id pues a Santo Domingo en estos días de recogimiento a musitar una oración, cuya plegaria, unida a las de los demás fieles, imponderá solemnidad a los actos piadosos que a ese fin ha organizado la Comunidad Franciscana.

**DE LA ESCUELA SUPERIOR**

En anteriores informaciones de «Guanabacoenses», publicamos una nota en relación a nuestra Escuela Primaria Superior, a cargo y bajo la dirección de la activa y entusiasta profesora señora Georgia Rojas de López, ofreciendo entonces sucesivas informaciones para dar a los lectores de esta sección, detalles amplios sobre la organización y finalidad de esa Escuela.

Hoy detallaremos por grupos la enseñanza que comprende y a cargo de quienes de su profesorado, competente y entusiasta, se encuentran los grupos de las distintas asignaturas, en «estudios generales» y «estudios vocacionales».

Helos aquí:

GRUPO NO. 1:

Lectura, Estudio del Vocabulario, Gramática y Composición, a cargo de la Sra. Hortensia Poncet.

GRUPO NO. 2:

Aritmética, Elementos de Geometría, Nociones de Algebra, Nociones de Economía y de Contabilidad y Elementos de Teneduría de Libros, a cargo de la señorita Consuelo Codina.

GRUPO NO. 3:

Geografía, Historia y Cívica de la Comunidad, a cargo del señor Emilio Fuentes.

GRUPO NO. 4:

Elementos de Ciencias Naturales, de Física, de Química y de Agricultura, a cargo de la señora Petra Pastana.

GRUPO NO. 5:

Dibujo Lineal y Natural, Caligrafía y Dibujo Aplicado a las Artes, a cargo de la señorita Dulce María Guasch.

GRUPO NO. 6:

Higiene, Educación Física y Juegos Deportivos, a cargo de la señora Angelina Valdés Rodríguez.

GRUPO NO. 7:

Nociones de la Teoría de la Música, Solfeo y Coros, a cargo de la señora María Gurri Aguilera.

GRUPO NO. 8: (a)

Idioma Inglés, a cargo de la señorita Estela Ruiz.

GRUPO NO. 8 (b)

Mecanografía, Nociones de Taquigrafía y Práctica de Oficina, a cargo de la señora María Luisa Castro.

GRUPO NO. 9 (a)

Trabajo Manual para Varones, a cargo del señor José F. Trueba.

GRUPO NO. 9 (b)

Artes Prácticas y Economía Doméstica para las alumnas, a cargo de la señorita Eloisa Mesa.

(Los grupos 8 y 9, son los que forman los Estudios Vocacionales).

Los estudios superiores comprenden tres grados: Primero, Segundo y Tercero, grado superior.

Además, hay un curso preparatorio que corresponde al Sexto Grado de las Escuelas Públicas; para ingresar en él se necesita haber cursado el Quinto Grado de las Escuelas Públicas o de una Escuela privada debidamente autorizada, lo cual acreditará con certificado o examen previo. En ese grado se cursan las mismas asignaturas que en el Primer Grado Superior.

En informaciones venideras habremos de dar amplios detalles acerca de la finalidad para que ha sido creada la Escuela Primaria Superior y asimismo nos ocuparemos de la organización y labor de su Patronato.

Deseosos de dejar cumplidos los ofrecimientos hechos desde las columnas de estas «Guanabacoenses» del DIARIO.

**EN EL CARRAL**

En la noche de hoy, jueves, y en el coliseo «Carral» dos interesantes cintas.

«Una cita con la Muerte», a cargo de la genial Lila Lee y «La voluntad del muerto», por A. Moreno y L. Tovar.

Completando el programa, cartones y revistas.

**CUADRO DE HONOR**

En futuras «Guanabacoenses» daremos cabida, muy gustosos, a los nombres de los alumnos de las Escuelas Pías de esta Villa, que han logrado por sus justos méritos ser llevados al Cuadro de Honor.

Felicitándoles por anticipado y alentándoles a que conserven ese puesto de distinción, que tan en alto pone el nombre de los estudiantes que lo logran.

Juan de DIOS CARREÑO.

## EDICTO

**DOCTOR JUAN MANUEL MACIAS Y RODRIGUEZ, Juez de Primera Instancia del Sur de esta Capital.**

Por el presente Edicto se hace saber: Que en este Juzgado y por ante el Secretario que refrenda, cursan los autos promovidos por el Estado Cubano, representado por el señor Horacio Alonso, Ingeniero afecto a la Jefatura de la Ciudad, por Delegación del Ingeniero Jefe M. A. González del Valle y representante de la Secretaría de Obras Públicas, asistido del señor Fiscal de Partido, solicitando expropiación forzosa de acuerdo con lo dispuesto en el Decreto 595 de 22 de Mayo de 1907 y de una faja de terreno y ocho casas, una de mampostería y siete de madera de la finca Santa Rosa (a) «El Molino», propiedad de Arcadio Franchi Alfaro, la cual linda por el Norte con la Calzada de Carlos III y terrenos de la propia finca, por el Sur con terrenos y casa de Salud «La Integridad Nacional» por el Este con terrenos de Morales y por el Oeste con la Zanja Real. Y de la faja compuesta de las siguientes parcelas: parcela número uno (a b c d a) con linderos al Norte la parcela número dos (b c f g b) al Sur la finca «San Cristóbal al Este terrenos de la propia finca Santa Rosa (a) «El Molino» y la calle Lugareño del Reparto Ensanche de La Habana. Al Oeste con terrenos de la propia finca Santa Rosa. Parcela número dos (b c f g b) con linderos al Norte Zona de los Ferrocarriles Unidos de La Habana. Al Sur la parcela uno (a b c d a). Este terreno y fabricación del Alambique «Lugareño», por el Oeste con terrenos de la propia finca. Parcela número tres: por el Norte con terrenos del señor Julio Lecuona; por el Sur con la Zona de los Ferrocarriles Unidos, por el Este con terrenos del señor Julio Lecuona y por el Oeste con terrenos de la propia finca y resto de la Caseta de la Planta Eléctrica. En cuyo terreno anteriormente descripto se hallan situadas siete casas de madera y parte de una de mampostería. Y se llama por el presente a todas las personas interesadas por cualquier título en la propiedad, posesión, derechos, participación o servidumbres del terreno que se trata de expropiar a todos los que se crean con algún interés en el asunto para que concurran a la junta que se efectuará en la Sala de Audiencia de este Juzgado, sito en Paseo de Martí número 15, altos, a las diez de la mañana del día QUINCE DE NOVIEMBRE PROXIMO ENTRANTE, al objeto de hacer el nombramiento de Comisionados para avaluar dicha propiedad, posesión o servidumbre en el referido terreno, cuya convocatoria se hará por medio del Boletín Oficial de esta Provincia y en un periódico de esta Ciudad, durante cinco días consecutivos, previniéndose a las personas que se crean con algún interés en el asunto que antes del día señalado deberán presentar en este Juzgado las pruebas de su interés y que dicha junta se celebrará cualquiera que sea el número de los que asistan.

Y para publicar en un periódico diario de esta Ciudad, durante cinco días consecutivos, libro el presente en La Habana, a veinte de Octubre de mil novecientos treinta y dos.

**Dr. Juan Manuel Macías y Rodríguez.**
Ante mí:
**Francisco Abeillé.**
5930.

Fumadores pronto a la venta
GENER No. 11

M.E.C.D. 2016

**Compañía Trasatlántica Española**
Servicio de Vapores Correos
El Trasatlántico
**"CRISTOBAL COLON"**
Saldrá de la Habana
El 15 de Noviembre
para:
VIGO, CORUÑA, GIJON, SANTANDER, BILBAO, CADIZ Y BARCELONA
—vía New York—

PARA VERACRUZ
**"Cristóbal Colón" - Noviembre 8**

PARA CANARIAS:
El Trasatlántico:
**MARQUES DE COMILLAS"**
Saldrá de la Habana el 9 de diciembre para:
LAS PALMAS, Gran Canaria
—vía Centro América—

**GARCIA & DIAZ Ltda.**
AGENTES GENERALES
Palacio de la Lonja — Teléfonos: M-6911 y M-6912
Dirección Telegráfica: "AMGARDIAZ" — Habana



**Empresa Naviera de Cuba**
Apartado No. 2490, Dirección Telegráfica: EMPRENAVE
Claves en uso: A. B. C., 4a. y 5a. Edición Western Union Walkins and Apedix
SAN PEDRO No. 6.—HABANA

TELEFONOS: A-6236. Pasajes y Fletes: A-5315. Información general: A-4720 Departamento de Tráfico: A-3963. Almacén.

A-5034: Segundo Espigón de Paula; M-2680: Tercer Espigón de Paula.

NOTA.—Las escalas de Port-Au-Price, Aux-Cayes (Haití), San Pedro de Macoris R. D. Aguadilla Mayaguez y Ponce P. R. Kingston, (Jamaica), son eventuales, ésto es, se harán cuando el pasaje o la carga lo amerite.

VAPORES EN SERVICIO: Presidente Machado; Baracoa, Cienfuegos, Eusebio Coterillo, Gibara, Guantánamo, Habana, Joaquín Godoy, Julián Alonso, La Fe, Las Villas, Manzanillo, Rápido, Santiago de Cuba y Camagüey

PUERTOS DE ESCALA: COSTA NORTE. — Puerto Tarafa, Nuevitas, Manatí, (Victoria de las Tunas), Puerto Padre, (Chaparra) Gibara, (Holguín), (Velasco Bocas), Vita, Banes Nipe, Mayarí, Antilla, Preston, Sagua de Tánamo (Cayo Mambí), Baracoa, Guantánamo, (Boquerón y El Deseo) y Santiago de Cuba.

COSTA SUR.—Cienfuegos, Casilda Tunas de Zaza, Santa Cruz del Sur, Manopla, Guayabal, Manzanillo, Campechuela, Media Luna, Niquero, Ensenada de Mora y Santiago de Cuba

COSTA NORTE de VUELTA ABAJO.— Bahía Honda, Río Herracos, Puerto Esperanza, Santa Lucía, (Minas de Matahambre), Río del Medio, Dimas, Arroyo de Mantua y La Fe.

REPUBLICA DE HAITI. — Port-Au-Prince, Aux Cayes.
REPUBLICA DOMINICANA. — Santo Domingo, San Pedro de Macoris y Puerto Tarafa.

PUERTO RICO.— San Juan, Aguadilla, Mayagüez y Ponce.
JAMAICA.— Kingston.



**PANAMA PACIFIC LINE**
BUQUES TURBO-ELECTRICOS DE 33,500 Toneladas
PROXIMAS SALIDAS:
"PENNSYLVANIA" para San Francisco
vía Panamá Noviembre 1.
"CALIFORNIA" para NEW YORK
Noviembre 4.
En la magnífica clase de turista a NEW YORK
**$75.00 IDA Y VUELTA**
Agentes,
THE WEST INDIES SHIPPING & TRADING Co.
Wm. H. Smith, Presidente
OBISPO 75 — Teléfono: A-7322.


# ANUNCIOS CLASIFICADOS DE ULTIMA HORA

## ALQUILERES

### A-1 Habana

ACABADOS DE PINTAR se alquilan los frescos y cómodos altos de la casa San Lázaro 341, constan de sala, saleta, comedor al fondo, tres cuartos, baño intercalado, cocina y cuarto y servicio de criados. Precio: Treinta pesos. Para informes en los bajos y en los teléfonos F-6484 y F-1195. A-1

SE ALQUILA hermosa planta baja, Neptuno 204, una cuadra Belascoaín, con sala, comedor, gran baño moderno, dos habitaciones, cocina, patio, agua abundante. Informan Aramburo 8 y 10. U-4822. A-1

## ALQUILERES

### A-1 Habana

SE ALQUILA primera y segunda planta, Concordia 179 entre Aramburo y Hospital, todas decoradas, espaciosa sala, recibidor, tres habitaciones, baño intercalado, comedor fondo, cocina gas, calentador, cuarto y servicio criados, agua abundante. Informan: Aramburo 8 y 10. U-4822. A-1

SE ALQUILA la casa Desagüe 83, bajos, casi esquina a Subirana. Precio de situación. La llave en la bodega de la esquina. Informa el doctor Ibáñez. M-1518. Oficios 12. A-1

## LA CORPORACION EXPORTADORA DE AZUCAR TRATARA HOY DE LA MODIFICACION DE SUS REGLAS

Se ocuparán también, en la misma sesión, de la petición que ha sido formulada por los señores González y Hermano, colonos del central «Santa Teresa», para disponer de sus cañas libremente

Bajo la presidencia del doctor José Manuel López Oña, celebró junta ayer la Corporación Exportadora Nacional de Azúcar. Se trataron varios asuntos de carácter interior. Se dejó sobre la mesa para resolver en otra junta que se celebrará en la mañana de hoy la petición de los colonos del central Santa Teresa, señores González y Hermano, para disponer libremente de sus cañas, por incumplimiento de contrato por parte de la administración del central.

El aplazamiento de esa resolución se debió a la ausencia de los miembros de la Corporación que lo son, a la vez, del Instituto Azucarero, quienes tuvieron que celebrar en la misma hora una entrevista con el doctor Viriato Gutiérrez.

En la reunión de la mañana de hoy, después de la petición de los señores González, se tratará de la modificación de las reglas 4, 7 y 15 de la Corporación. La regla cuarta trata de la forma y del tiempo en que podrán exportarse los azúcares de ingenios y colonos. La séptima se refiere a la forma en que podrán exportarse excesos de cuotas de exportación y la 15 tarata de las cesiones de cuota en los casos en que el ingenio cesionario y el cedente esten en distintas provincias.

## EL PROYECTO DE REFORMA TRIBUTARIA

El autor del mismo, Sr. Antón, dió una amplia explicación a la Cámara de Comercio Americana

El señor Antonio Antón, presidente de la Asociación de Comerciantes de la Habana y miembro de la Comisión Económica, asistió en calidad de invitado de los directores de la Cámara de Comercio Americana de Cuba a la sesión-almuerzo reglamentaria celebrada ayer por ellos en el Club Americano, bajo la presidencia del señor Lawrence R. Ross.

El señor Antón, en una disertación interesante en todos sus aspectos, explicó a los directores de la Cámara su proyecto de modificación del sistema tributario de Cuba.

Al concluir el señor Antón, el Consejo de Directores le otorgó un voto de gracias por su clara y concisa explicación de su proyecto.

El señor Antón respondió con una cálida expresión de sincero aprecio por la eficiente cooperación de la Cámara en todas las medidas que pudieran resultar beneficiosas para el comercio de Cuba.

## LA CAMARA DE COMERCIO DE CUBA APOYA OFICIALMENTE LA REFORMA DE TRIBUTOS

Cumpliendo acuerdo de las última Junta de Directiva de la Cámara de Comercio Cubana, el Presidente de dicha corporación ha comunicado al Secretario de Hacienda haberse acordado por esa Cámara el proyecto de reforma tributaria del señor Antonio Antón, enviando, a la vez, al autor del proyecto un escrito felicitándolo por la difícil e inteligente labor rendida con la presentación de la proyectada reforma.

## MAÑANA EFECTUARA UNA JUNTA GENERAL EL CENTRO DE DETALLISTAS HABANEROS

Mañana, viernes, celebrará el Centro de Detallistas de la Habana junta general para tratar del proyecto de reforma tributaria del señor Antonio Antón.

Según nuestras impresiones, en dicho acto se aprobará el proyecto en cuestión, que consiste en la supresión de los actuales impuestos de consumo y otros y en la elevación del 1 y medio al 4 y medio por ciento del impuesto sobre las ventas brutas, proyecto que ya ha sido aprobado por casi todas las demás corporaciones económicas.

## EL MERCADO LOCAL DE LA PLATA MANTUVO UN TONO SOSTENIDO AYER

Estuvo sostenido ayer el mercado de la plata nacional, habiéndose efectuado operaciones al tipo de 2 1-16 por ciento de descuento.

El mercado cerró a los tipos de 2 1-16 y 1 15-16 por ciento de descuento, compradores y vendedores, respectivamente.

## LOS NEGOCIOS MANTIENEN BIEN LOS AUMENTOS QUE HAN TENIDO EN OCTUBRE

NUEVA YORK, noviembre 3. El National City Bank of New York, en su revista, dice que los negocios han mantenido bien los aumentos registrados en octubre.

Agrega dicha revista que tanto las orientaciones financieras de Roosevelt como las de Hoover son cuerdas.

## ALQUILERES

### A-1 Habana

MODERNOS ALTOS MERCED 42 Esquina Habana. Sala, comedor, 3 cuartos grandes, baño intercalado completo, cuarto y servicio criados. Alquiler $28.00. Llaves Botica bajos. Dueño, F-1806. A-1

LOS BAJOS MAS MODERNOS Y BARATOS DE LA HABANA CON 2 CUARTOS DE BAÑO, EN $8.00 A 10 minutos del Parque Central Calle de Justicia esq. Arango, a una cuadra tranvías de la Calzada de Concha. Otros bajos sala, comedor, 4 cuartos, 2 baños, en $20.00. Llaves en la bodega. A-1

INDUSTRIA No. 2-A, piso primero, sala, comedor, 3 cuartos, baño, cuarto de criados y demás servicios. Una cuadra de Prado y Malecón. Véase en la misma de 9 a 11 y de 1 a 4. A-1

### A-2 Vedado y Príncipe

ALQUILO PRECIOSOS altos 23 y F. cuatro cuartos, sala, recibidor, baño losa intercalado, comedor, cocina, cuarto y servicios criada. Barato. Llave en la bodega. Tel. F-6186. A-2

FRESCOS Y BIEN SITUADOS altos, D número 215, entre 21 y 23, sala, comedor, cinco habitaciones, baño intercalado, cocina, cuarto y servicios de criados, garage. Informes: F-3236. A-2

BAÑOS 46. Dos casas modernas, cuatro o cinco habitaciones, sala, comedor, pantry cocina y servicios de criados. Con o sin garage. F-6635; M-2863. A-2

**$18** C. No. 272 entre 27 y 29. Jardín, portal, sala, 3 cuartos, baño, comedor, cocina, patio, etc. A2

VEDADO Se alquila la nueva y fresca casa Baños 61 altos, entre 21 y 23, con escalera mármol, sala, saleta, cuatro cuartos, con gran baño intercalado, hermoso comedor, reportina, cocina, cuarto y servicio criados. Informes: Baños 28, entre 17 y 19. Tel. F-4003. Puede verse de 2 a 4. A-2

CHALECITO EN $22.00 Vedado, calle 17 No. 342, entre 18 y 20. Jardín, sala, comedor, 3 cuartos, baño completo y garage. Llaves 17 esquina 18. A-2

### A-5 J. del Monte y La Víbora

**$15** O-Farril esq. a J. A. Saco altos, con terrazas, sala, saleta, 3 habts baño, intercalado, comedor, cocina, tc. A5

ALQUILO HERMOSOS bajos de la casa San Leonardo 74, esquina a la Avenida Serrano, compuestos de sala, comedor, tres cuartos, baño moderno completo, cocina y portal. Esquina a la brisa. Precio: $26.00. Informes, en la misma. Telf. A-9895 A-5

### A-6 Luyanó

SE ALQUILA preciosa planta alta Compromiso 5, entre Rosa Enrique y Blanquizar, una cuadra Calzada Luyanó, con gran sala, tres habitaciones, baño intercalado, comedor fondo, cocina y terraza. Llaves Bodega. Informan Aramburo 8 y 10. U-4822. A-6

### B-2 Naves y Locales

ALQUILA LOCAL con entrada por dos calles propio para comercio o industria. Concha y Reforma, muy barato. Informan: M-3307. Llave al lado, Fonda. B-2


LA VIA DE LOS QUE SABEN VIAJAR
**COMPAGNIE GENERALE TRASATLANTIQUE**
LINEA FRANCESA — FRENCH LINE — VAPORES CORREOS
PROXIMAS SALIDAS:
Para GALVESTON y VERACRUZ
Vapor «MEXIQUE». 8 Diciembre
Para CORUÑA, SANTANDER y SAINT NAZAIRE
Vapor «MEXIQUE» 19 Diciembre
Línea de SANTO DOMINGO a la MARTINICA
Vapor «ANTILLES» saldrá de SANTO DOMINGO el día 22 de noviembre
Línea de NEW YORK al HAVRE y PLYMOUTH
por los lujosos y rápidos trasatlánticos franceses:
ILE DE FRANCE — LAFAYETTE
CHAMPLAIN — FRANCE — PARIS
DE GRASSE
Para más informes dirigirse a:
ERNEST GAYE
O-REILLY 9. APARTADO 1090 TELEFONO A-1476.—Habana
LA FAVORITA DE LOS ALTOS CIRCULOS SOCIALES


## ALQUILERES

### B-2 Naves y Locales

PREPARADO para café con vidriera tabacos. Concurren turistas, se cede por $300. Vendemos para exhibiciones cuadros de Radium luminosos. San Ignacio 5. Departamento 1, frente Catedral. B-2

SE ALQUILA Calzada de Concha 44, gran nave de 800 metros, toda de hierro y cemento, propia para industria, garage o depósito. Precio de situación. Informan: Aramburo 8 y 10. U-4822. B-2

### B-3 Departamentos

LAMPARILLA 72 esquina a Villegas Departamentos, habitaciones con luz, agua suficiente, buena familia, casa tranquila. Precio situación. Informan en la misma. B-3

## SE SOLICITAN

### S-1 Criadas y Criados

SOLICITO CRIADA para la limpieza por horas ha de tener referencias. Informes, H No. 215 (altos) entre 21 y 23. Venir después de las 9. S-1

### S-12 Solicitudes-Varias

DEPENDIENTA. Se solicita una joven bien bista y con bastante disposición para la venta; de lo contrario no presentarse Informan: Casa Modas, Amistad 50. S-12

## SE OFRECEN

### O-1 Criadas y Criados

UNA JOVEN DE COLOR desea colocarse para criada de cuartos, entiende de costura. En la misma se ofrece otra para manejar o limpiar, teléfono M-3013. O-1

JOVEN ESPAÑOLA desea colocarse para cuartos o comedor, o criada de mano, cumplidora y formal y está acostumbrada al servicio fino de buenas casas y de las mismas, tiene referencias. U-5232. O-1

DESEA COLOCARSE una joven española para criada de mano o comedor, sabe servir a la rusa y tiene buenas referencias. Telf. M-3222. O-1

SE OFRECE COCINERO español para casa particular o comercio, entiende de reportería, tiene buenas referencias. Telf: M-4257 O-1

SE OFRECE una joven de color por horas Gloria 125 entre Indio y San Nicolás. Telf: U-1930. O-1

SE OFRECEN dos muchachas españolas de buena presencia y con inmejorables referencias, una sirve bien comedor, la otra sabe coser y manejar Las dos lavan ropa fina. Telf. M-7122. O-1

SE COLOCA JOVEN española acostumbrada a servir para manejar o limpiar, es cariñosa con los niños y persona formal, no tiene pretensionec y tiene referencias. Telf: M-7543. O-1

DESEA COLOCARSE una muchacha española para criada de mano o de cuartos. Entiende de cocina, tiene muy buenas referencias. Teléfono: F-6278. O-1

DESEA COLOCARSE una muchacha española de criada de mano, manejadora o cocinas y limpiar para un matrimonio solo, o limpia y ayuda a la cocina. Tiene referencias de buenas casas. Teléfono M-4196. O-1

DESEA COLOCARSE una joven española para criada de mano o manejadora es formal y trabajadora y tiene buenas referencias. Tel. M-5354. O-1

DESEAN COLOCARSE dos muchachas peninsulares para criadas de mano o manejadoras, también entienden de cocina. Tienen buenas referencias. Teléfono F-6068. O-1

SE DESEA COLOCAR un joven español de criado de mano, habituado al servicio fino, es trabajador, tiene muy buenas referencias, casas conocidas, no le importa ir al campo. Llamen al teléfono F-1849 O-1

DESEA COLOCARSE muchacha española para cuartos o comedor o manejadora. Tiene buenas referencias. Teléfono F-3330, de 8 a 11 y de 4 a 7. O-1

DESEA COLOCARSE muchacha española de criada de mano. Es seria y trabajadora. Tiene buenas referencias. Telf. F-5553. O-1

SE DESEA COLOCAR una joven española para criada de mano y ayudar a los quehaceres de casa, no tiene pretensiones. Informes Tel. F-6259. O-1

SE DESEA COLOCAR una joven española para criada de cuartos, sabe coser y entiende algo del corte. Informes: 5a. No. 61, Vedado. Teléfono F-6228. O-1

DESEA COLOCARSE una muchacha en casa de moralidad, de criada de mano, de cuartos o manejadora. Tiene buenas referencias. Teléf. U-7064.

DESEA COLOCARSE una española para criada de mano, manejadora o ayudar a la cocina. Tiene referencias. Teléfono A-9210. O-1

DESEA COLOCARSE una española para la limpieza de habitaciones o comedor, es formal, tiene buenas referencias, en casa de moralidad. Teléfono U-2163. No menos de $15. O-1

SE DESEA COLOCAR una señora española para hacer la limpieza de una casa por horas. Tiene buenas referencias. Informan: Teléf. M-3820. En la misma una para criada o manejadora. O-1

## SE OFRECEN

### O-1 Criadas y Criados

DESEA COLOCARSE una joven española para criada de mano, cuartos, manejadora, es formal y trabajadora. Tiene buenas referencias. Tel. F-6265. O-1

SE OFRECE CRIADO español de 34 años, práctico en el servicio de comedor, con buenas referencias. Informes: Teléfono I-7072. O-1

JOVEN ESPAÑOLA desea colocarse de criada de mano o de cuartos, lava y plancha ropa fina, tiene referencias de casas conocidas. Informan: Rosario. Teléfono U-8239. O-1

DESEA COLOCARSE una muchacha española de 28 años para comedor, cuartos o criada de mano. Tiene referencias. Informan: Teléfono U-3030. O-1

SE OFRECE UN CRIADO de mano español con buenos informes de las casas que ha trabajado, es formal, sin pretensiones. Va a cualquier parte. Informes: Teléfono U-6349. Tren de lavado. O-1

DESEA COLOCARSE una joven española para criada de mano o manejadora, en casa de moralidad. Tiene referencias. Teléfono FO-1919. O-1

SE OFRECE un criado de mano con buenas referencias, no se moleste en llamar menos de $20. Tel. FO-2682. O-1

SE DESEA COLOCAR una joven española para criada de mano o manejadora. Tiene buenas referencias. Teléfono FO-2750. O-1

SE OFRECE un joven español para criado de mano, sabe servir bien y tiene recomendaciones. Informan Tel. A-4519. Pregunten por García. O-1

JOVEN DEL CAMPO se coloca de sirvienta o criada de mano. Tiene referencias. Informa Teléfono F-6188. O-1

JOVEN ESPAÑOLA desea colocarse para criada de mano o cuartos, sabe lavar y planchar ropa fina, lleva tiempo en el país, tiene referencias. Informan Tel. I-7593. O-1

SEÑORA ESPAÑOLA desea colocarse criada de mano o cocinar casa de poca familia No duerme en la colocación. Tiene buenas referencias. Informan en Sitios 47. Teléf. U-1433. O-1

### O-2 Cocineras y Cocineros

SE OFRECE muy buena cocinera de color, hace dulces, sale de la Habana: otra buena cocinera, ayuda en limpieza a corta familia, sabe lavar ropa fina. Ambas con referencias, teléfono M-7122. O-2

DESEA COLOCARSE una joven española para cocinera, sabe cocinar bien, hace dulces y va a la plaza, duerme fuera, tiene buenas referencias. Telf: F-6186. O-2

UNA BUENA COCINERA española, desea colocarse en casa formal, tiene buen carácter, sabe trabajar bien; en la misma una del campo. M-3272. O-2

DESEA COLOCARSE en casa respetable, española para cocina y limpiar, si es casa chica; otra para habitaciones, entiende un poco de costura, referencias de muchos años en una casa. Telf: A-6134. O-2

SE OFRECE una peninsular para cocinar y limpiar. Informan en la misma casa donde trabaja. San Lázaro 119. Telf M-9033. O-2

UNA ESPAÑOLA desea colocarse en casa moral, para cocinar. Informan U-6648. O-2

DESEAN COLOCARSE dos jóvenes españolas, una para cocinar y limpiar y otra para criada de mano, o para manejadora o cuartos, tienen referencias, saben su obligación. Telf. A-2646. O-2

SE OFRECE SEÑORA española para cocinar, a la criolla y a la española, ayuda a la limpieza, sale a los Repartos, no hace plaza, no saca bultos. U-6891. O-2

SE DESEAN COLOCAR dos jóvenes españolas, una para cocinar y limpiar, la otra para criada de mano. Telf: F-5141. O-2

SE DESEA COLOCAR una joven española para cocinar y limpiar o para criada de mano y otra para manejadora, es cariñosa con los niños y tienen referencias. Telf: M-6034. O-2

SE DESEA COLOCAR una buena cocinera española de mediana edad. Sabe comprar y hacer dulces, tiene buenas referencias. Informes, calle 14 No. 11, entre 11 y Línea, Vedado. Teléfono F-4305. O-2

SE DESEA COLOCAR una española de cocinera, sabe hacer plaza y algo de repostería; en la misma una criada de mano o comedor. Informan por teléfono F-4757. O-2

SE OFRECE SUPERIOR cocinero español, repostero. Lo mismo va fuera de la Habana. Es limpio, formal, no viejo y con inmejorables referencias. Tel. M-7122. O-2

DESEA COLOCARSE una señora de edad para cocinar. Cocina a la criolla, francesa y española. Muy práctica en su oficio. Sabe de repostería. Tiene buenas referencias. Tel. F-6231. O-2

SE DESEA COLOCAR una señora española para cocinar y hacer algo de limpieza, prefiere matrimonio solo, tiene buenas referencias. Informan: Teléfono U-3739. O-2

SE DESEA COLOCAR una joven española para cocinar y limpiar, es buena cocinera y sabe cumplir con su obligación, tiene buenas referencias de las casas que ha trabajado. Teléfono F-6169. O-2

## SE OFRECEN

### O-2 Cocineras y Cocineros

SE DESEA COLOCAR una joven española para cocinar y limpiar, siendo corta familia, o para criada de mano. Teléfono F-5841. O-2

DESEA COLOCARSE joven española para cocinar y limpiar, siendo corta familia, sabe cocinar, o para criada de mano, sabe cumplir con su obligación. Tiene buenas referencias. Informan: M-4324. O-2

JOVEN ESPAÑOLA desea colocarse para cocinar y ayudar a limpiar, entiende muy bien la cocina, sabe algo de repostería, tiene buenas referencias y duerme en la misma. Gana $20. Teléf. F-6358. Desea casa seria. O-2

SE DESEA COLOCAR una joven española para cocinar y limpiar. Tiene buenas referencias. Teléf. X-2154. O-2

UNA JOVEN ESPAÑOLA desea colocarse para cocinar y limpiar, es trabajadora y tiene referencias. Informan: Teléfono M-2313. O-2

DESEA COLOCARSE una muchacha española para cocinar y limpiar o para cocinar, sabe algo de repostería, tiene referencias, o para criada de mano. Tel FO-9371. O-2

DESEA COLOCARSE cocinera española, sabe cocinar a la criolla y española, buena repostera, formal. En la misma otra para cocinar y limpiar. Tienen referencias. Duermen fuera. Teléfono M-4112. O-2

SE DESEA COLOCAR una muchacha española para cocinar y limpiar. Duerme fuera. Tiene recomendación. Teléfono A-1558. O-2

DESEA COLOCARSE una española para cocinar y limpiar. Tiene buenas referencias. Teléfono M-1622. O-2

SE OFRECE una joven española, buena cocinera repostera. Tiene referencias. Teléf. M-2088. O-2

SE DESEA COLOCAR una peninsular de mediana edad para cocinar o el servicio de un matrimonio o corta familia, con buenas referencias. Informan en el M-5422. O-2

SE DESEA COLOCAR española para cocinar y limpiar, sabe su obligación. Tiene referencias. Telf. I-7368. Pregunten por Concha. O-2

DESEA COLOCARSE una joven española para cocinar y demás atenciones de corta familia. M-5529. O-2

### O-6 Choferes

CHOFER ESPAÑOL desea colocarse en casa particular o comercio, entiende de mecánica, con 12 años de práctica Tiene buenas referencias. No tiene pretensiones. U-2333. Llame Gumersindo Ramos. O-6

CHAUFFEUR ESPAÑOL sin pretensiones y con referencias de casas que ha trabajado, desea colocarse en casa particular o comercio. Informa Teléfono A-3070, preguntar por García. O-6

### O-10 Oficinistas

SOLICITO EMPLEO, fijo, o por horas, Tenedor de Libros, Corresponsal, Cobrador, Pagador, o trabajos de oficina, hablo inglés, doy buenas referencias Ex-Cajero de Henry Clay and Bock Co. Ltd. Telf: A-7004 de 2 a 5 p. m. Abelardo García, Aguiar número 8, bajos. O-10

### O-12 Ofertas-Varias

DESEA COLOCARSE una muchacha española para cocinar y limpiar en casa de corta familia. Tiene muy buenas referencias. Telf. M-5317. O12

## SE VENDEN

### V-4 Establecimientos

GANGA. Por embarcar vendo gran casa ropa hecha, módico alquiler, Belascoain No. 44, 2 a 4 p. m. V-4

### V-8 Instrumentos de Música

PIANO. Se vende un piano flamante baratísimo, una verdadera ganga, aproveche esta oportunidad, en Monte 18, entre Aguila y Angeles. Casa de Música. V-8

## ENSEÑANZAS

### E-5 Profesores

PROFESORAS TITULARES ofrecen servicios a domicilio, Colegio 1a. y 2a. Enseñanza. Taquigrafía Pitman, Mecanografía. Inglés, labores, piano, pintura. F-3493. En la misma una oficinista competente. E-5

## DINERO E HIPOTECAS

SE VENDEN créditos hipotecarios. Informan teléfono M-1316. También vendo un terreno en el Cementerio de Colón, en $40. Teléfono M-1308. Z 5.0

## DE INTERES GENERAL

### CONSULTAS LEGALES POR CORRESPONDENCIA

Evacuo cuantas consultas se me formulen, por escrito, sobre asuntos civiles, mercantiles, criminales, contencioso administrativos y administrativos. La primera consulta es gratis para el interesado, sin otro costo que el importe del franqueo. Dr. Eulogio Sardiñas ex Letrado Consultor del Ayuntamiento de La Habana. Mercaderes 22. Habana, Cuba. I-6


**UNITED FRUIT COMPANY**
LA GRAN FLOTA BLANCA. — SERVICIO DE VAPORES

| VAPOR | SALE DE | FECHA | LLEGA A | FECHA | PRECIOS DE PASAJE |
|---|---|---|---|---|---|
| VERAGUA | NEW YORK | NOVIEM 3 | HABANA | NOVIEM 6 | Entre Habana y New York .. $ 75.00 |
| QUIRIGUA | HABANA | NOVIEM 3 | NEW YORK | NOVIEM 6 | Ida y vuelta .. $110.00 |
| TELA | NEW ORLEANS | OCTUB 29 | HABANA | OCTUB 31 | Entre Habana y New Orleans. $ 45.00 |
| CARTAGO | NEW ORLEANS | NOVIEM 2 | HABANA | NOVIEM 4 | Ida y vuelta .. $ 75.00 |
| SAN BENITO | BOSTON | NOVIEM 3 | HABANA | NOVIEM 9 | |
| ATENAS | HABANA | NOVIEM 4 | NEW ORLEANS | NOVIEM 7 | |

Salidas regulares de la Habana a Jamaica, Cristóbal, Costa Rica y Panamá, conectando con todos los Puertos Occidentales y Orientales de Centro y Sud América.
TODAS LAS SALIDAS SUJETAS A CAMBIO SIN PREVIO AVISO.
OFICINA GENERAL: Muelle de Sta. Clara. Telf M- 6975, Oficina de Pasajes: Prado 110-A. Tel. M-8268


FOLLETIN 11

«Colección Princesa»

NOVELAS ESCOGIDAS
XLVI

# LOS OJOS DESLUMBRADOS

por
JEANNE DE COULOMB
Versión de
MONTSERRAT PASCUAL
(De venta en «La Moderna Poesía»
Obispo 135.—Teléfono A-1171

idea, y la condesa no la ha contradecido.

»Yo creo que prefiere la vida agitada de la gran ciudad a la tranquilidad relativa de Corfú.

»No obstante, como estamos en la Cuaresma, desde el miércoles disminuyen las ocasiones de salir. Renunciando a los bailes y a los teatros, sólo asiste a conciertos y a partidas de «bridge». Sigue escrupulosamente el ayuno ortodoxo, mucho más riguroso que el nuestro, tan aliviado por la maternal solicitud de la Iglesia.

»Su naturaleza apasionada debe encontrar pocos consuelos en su religión, tan fría y materializada. Algunas miradas angustiosas que he sorprendido en sus hermosos ojos, donde a veces parece encenderse una llama, hacen que la compadezca, pues comprendo que los que la rodean no ven que sufre.

»Sin embargo, para comprenderlo, bastaría escucharla cuando interpreta en el piano alguna obra de los grandes compositores rusos o polacos. Pero ellos están acostumbrados y no les pasa lo que a mí, que me oprime esta manera de ejecutar, vibrante y espléndida.

»En esta casa, verdaderamente cada cual vive su vida, sin ocuparse de los demás. Debo hacer una excepción con Febes, la irresistible Febes.

»Anoche me preguntó:

»—¿Conoce usted París?

»—Muy poco—contesté.—Vine una vez con mi padre... Y estuvimos solamente tres días.

»En seguida ha dicho, muy cariñosa:

»—Si usted quiere, le haré de cicerone. Papá, supongo que no tienes la intención de retener a la señorita de Verlanges, en la «Isla de los feacianos», desde las nueve de la mañana hasta las seis de la tarde.

»El conde sonrió bondadosamente:

»—Naturalmente que no. Hoy ha sido para ponernos en contacto. Mañana organizaremos nuestro trabajo de nueve a doce y de cuatro a seis.

»—Muy bien, mañana después del almuerzo me llevaré a Gisele. Me divertirá mucho visitar iglesias y museos.

»Catalina y su hermano la escuchaban sin decir nada, pero, sin duda, la censurarían en su interior. Se muestran tan reservados conmigo, que me sentiría ofendida si no me dijese a mí misma que es mucho mejor esto. Así evito las dificultades que me señalaba la marquesa de Chalagnac y así su frialdad ensancha las distancias.

»Es tarde y tengo que acabar. No sientas mi determinación. Era mi deber hacer lo que hehecho.

«Dentro de unos años, cuando tenga el pelo ya gris, verás lo felices que seremos en nuestro Verlanges. Tus hijos rodearán la gran mesa, y tu mujer (rubia o morena, poco importa con tal que se parezca a sus antepasadas) nos alegrará con sus sonrisas.»

V

DIARIO DE GISELE

30 mayo.

¿Estoy tan tranquila como le digo a mi hermano? Puedo decir que no, en este cuaderno que nadie leerá.

Me encuentro en una situación difícil, a pesar de las atenciones con que me rodean y de la simpatía que me demuestra la pequeña Febes. Y puede que por causa de esas mismas atenciones y simpatías; si fuese romántica, podría creerme la heroína de una de aquelas novelas azules que hacían las delicias de tía Emilia.

La condesa parece que quiere que sueñe yo cosas imposibles. Continuamente pide a su hijo que no salga, y ahora éste cena todas las noches en casa, y, cuando él está, procura por todos los medios, ponerme en evidencia.

—Señorita, toque aquella polonesa de Schubert que interpreta usted con tanta maestría.

Como si, después de orila a ella pudiese una pretender tener talento.

—Andrés, busca el álbum de Corfú, para enseñar las vistas a la señorita de Verlanges.

El doctor ha ido a buscarlo y lo ha puesto encima de una mesita a mi alcance, haciendo acción de retirarse.

—No; explícaselos... Yo no tengo los lentes.

Ha obedecido en atención a su madre y, tal vez, por educación natural. Pero he observado que fruncía las cejas.

He visto el «Musterion», especie de Acrópolis (que, en vez de estar quemado por el sol, se hubiera extraviado entre el verde césped). Los palacis son de bellísimas líneas. Bajo la mágica luz del sol, ¿cómo debe de ser?

Algo inclinado hacia mí, el doctor Andrés una a una melas iba nombrando:

—Esto es el «Mousterion», el verdadero rey del lugar; aquí está la biblioteca de papá y todas las salas de recibo: en los sótanos las cocinas. Esto es el «Gyneceo», reservado a las habitaciones de mamá y de mis hermanas. Más lejos la «Casa de los huéspedes», donde hospedamos a nuestros invitados. Entre estos árboles, la capilla de estilo bizatino Al fondo del valle, el «Therapeution», donde yo habito.

Después se veían rincones del parque, con sus grutas y estatuas. Un surtidor magnífico, en un delicioso jardín, y, entre enormes olivos, se veía el mar. Yo estaba encantada, maravillada...

Y él continuaba volviendo las páginas:

—La habitación de usted está aquí bajo estas columnas. Por las mañanas, por esta avenida, podrá usted ir a misa. Y para nuestras excursiones nos embarcaremos en esa playa, cerca del valle del hospital.

Su voz se hacía cariñosa al hablarme. Desde el otro lado de la mesa la condesa nos observaba. Me parecía ver un destello de esperanza y alegría en sus ojos. Y he tenido miedo de sus pensamientos.

¡Ah si no recogiese cada mañana mi alma al pie del altar! Si no me repitiese a menudo que sólo una cosa es necesaria ¡cómo me dejaría arrastrar por mi imaginación! ¡Llevamos en nosotros tantos, tantos deseos vanos, que al menor descuido se adueñan de nosotros!

Febes parece la cómplice de su madre. Siempre me habla de su hermano, y de sus méritos. El otro día, por ejemplo, en una galería del Louvre, al ver una Virgen de Murillo, que dicen tiene un parecido con la hija mayor de la duquesa de Themar Viscos, amiga de la condesa:

—Esta Concepción es ideal — exclamó—, y, sólo que quisiese Andrés, se casaría con él; mas, después de romper su noviazco, no ha querido oir hablar de ningun proyecto de matrimonio, prefiere continuar soltero.

Y viendo que yo no preguntaba nada, continuó mi compañera:

—Comprenda usted que es tonto. La primera vez, es verdad que tuvo la desgracia de tropezar con una parlanchina y casquivana, que decía a todas sus amigas que preferería más casarse con un hombre de mundo que no con un estudiante, siempre con el bisturí en la mano, pero que por su gran fortuna valía la pena de hacer algun sacrificio... Esto se lo repitieron a Andrés, que rompió, en seguida, el compromiso. Desde entonces está así, no cree ya que haya cariños desinteresados y pretende que existe el interés en el fondo de todas las almas, sobre todo en las de las jóvenes. Papá y mamá están desolados por verlo aferrarse a esta idea; él, que es el heredero del nombre; así que, le aseguro que, si un día se enamoraba de alguien, que fuese digna, no se mostrarían difíciles sobre la cuestión del dote.

Descendíamos entonces las escalinatas que llevan a la plaza del Carrousel. Febes, poniendo su mano en mi brazo y pasando en apariencia de una a otra idea, me preguntó:

—¿Por qué no se ha casado usted, querida amiga?

Me llama de este modo cuando estamos solas. Yo procuro evitar toda clase de familiaridades, que podrían ser juzgadas severamente por la fría «Athenea», y esto la hace enfadar; pretende que soy muy ceremoniosa.

Le contesté con toda sinceridad, pero sofocándome un poco:

—No he podido decidirme a aceptar a los que me han pretendido, y mi pequeño dote no me ha permitido pensar en otros.

—¡Oh, sí; los dotes son el gran escollo! Cuando son pequeños, los pretendientes suspiran y se largan.... Cuando son grandes, os rodean, os asaltan, y, entre ellos, no se puede distinguir lo bueno. ¡Ah!, el mundo está muy mal hecho, ¿no le parece a usted?

Sonreí ante su aire convencido; ¡respiraba su persona, de tal manera, la alegría de vivir, de ser bella, rica y un poco adulada! Se escandalizó.

—¿Por qué sonríe, amiga? ¿No me cree sincera? ¡No tiene razón! Mi corazón se parece a mis cabellos, están empolvados de ceniza. Mire, a veces, en la mitad de una fiesta, repentinamente, me entra una gran tristeza, y me digo entonces: «Estas gentes que se agitan, que gastan su existencia tras lo que brilla, ¿son más dichosas? Si pudiese penetrar en su alma, puede ser que viera todo lo contrario». Y creo que mamá siente la misma impresión; a menudo, cuando está rodeada de gente, sorprendo en sus ojos una mirada de inquietud

M.E.C.D. 2016

## SOLEMNES CULTOS A CRISTO REY HUBO EN LA IGLESIA DE MARIANAO

Solemnísimos resultaron los cultos celebrados en la parroquia de Marianao en honor de Cristo Rey el domingo 30.

Por la mañana, en la misa de 9, celebrada por el párroco de Marianao doctor Belarmino García, comulgaron más de 400 niños pertenecientes al catecismo y a la escuela parroquial. Además, en la Ermita de Marianao, capilla del Reparto de Nogueira y Oratorio de Ampliación de Almendares, comulgaron unos doscientos más.

Por la tarde, a las 4, la iglesia parroquial resultó pequeña para el gran número de niños que acudieron a recibir las bandas y medallas de Pajes del Santísimo que les impuso el P. Belarmino.

Durante la ceremonia los Pajes entonaron sus himnos con verdadera afinación. Después del acto de consagración se hizo exposición solemne del Santísimo, bandición y reserva. Los Pajes en número de 600 cantaron el Tantum Ergo.

Un verdadero homenaja a Cristo Rey tributado por su Corte.

Felicitamos al activo y batallador párroco de Marianao y de manera muy especial a la directiva a los Pajes de la parroquia de Marianao, cuya activa secretaria señorita Graciella Roig puede sentirse satisfecha del éxito alcanzado.

## PROFESIONALES

**DR. GONZALO PEDROSO**
Cirujano del Hospital de Emergencias. Especialista en vías urinarias. Consultas de 10 a 12. y de 2 a 5 San Lázaro 254. Prof.

**DR. JORGE L. DEHOGUES**
Oculista. Consultas de 11 a 1 y de 4 a 6, $5.00. Para pobres: lunes, miércoles y viernes, de 4 a 5. Aguila 94. Telf. A-3940. Prof.

**DR. E. PERDOMO**
Estrechez de la orina. Hidrocele, Sífilis. Impotencia. Calle C. número 4, altos, de 1 a 4, Vedado. Telf. F-3822. Prof.

**DR. MANUEL LOPEZ PRADES**
Graduado Madrid y Habana, 42 años ejerciendo. Enfermedades de la sangre, pecho, señoras y niños. Partos. Tratamiento especial curativo de las afecciones genitales de la mujer. Consultas diarias de 9 a 11 y de 12 a 3. Gratis, martes y viernes. Amistad 95, altos. Prof.

**DR. ABELARDO LADRABOR**
Consultas gratis, 2 a 12 a. m. Pagas, 3 a 5 p. m. Enfermedades señoras, flujos crónicos, metritis, bronquitis, corazón, riñones, diabetes, reumatismo crónico, enflaquecimiento. Inyecciones Neo-Salvarsán, Angeles 3, entre Reina y Estrella. Telf. A-0801. Profesional.

**POLICLINICA INTERNACIONAL**
Director: David Cabarrocas, San Miguel 130, entre Lealtad y Escobar. U-2737. Cuando vaya al Hospital, Casa de Socorro o Sociedades, fíjese en la Policlínica Internacional. Da gratis consultas, reconocimientos, Rayos X., Rayos Ultravioletas, Luz Alpina, medicinas, inyecciones intravenosas, análisis, curas, etc. Consultas, de 11 a 8. Prof.

**VENEREAS-BLENORRAGIAS**
Antiguas, mal curadas, aunque desesperadas. Próstata, impotencia, esterilidad. Curaciones garantizadas, pocos días. Sistema nuevo, doctor Winkelmann, especialista alemán, Campanario 57, esquina a Concordia, Consultorio Alemán. Prof.

**DR. FRANCISCO J. DE VELASCO**
Corazón, Pulmones, Estómago, Intestinos.

**DR. RUBEN DE VELASCO**
Corazón, Pulmones. Enfermedades de los niños. Consultas de 12 a 2 y de 1 a 3 días laborables. Horas especiales, previo aviso, Salud 34. Telf. A-5418. Prof.

## ALQUILERES

### A-1 Habana

REVILLAGIGEDO 1. ALQUILO bonitos altos, muy frescos, sala, recibidor, 3 habitaciones, servicios intercalado y criados, comedor al fondo; otra habitación con servicios y baño en la azotea. De 9 a 11 y 2 a 5. A-1

ALQUILO LOS bajos Campanario 150, entre Reina y Salud, sala, comedor, cinco habitaciones amplias y demás servicios, precio $35.00; llave en los altos. Informan, Cárdenas 62 (altos). Teléfono A-3269. A1

SAN FRANCISCO No. 19, entre Neptuno y San Miguel, hermosa casa con sala, comedor, 3 amplias habitaciones, baño completo, escalera azotea, etc. Precio reducidísimo. Informan: Goizueta, F-3937. A-1

SOLEDAD 46½, CASI esq. Pocito pequeño departamento, con sala, cuarto grande, baño, patio, etc. Precio: $9.00. Informan: Goizueta, F-3937. A1

ALTOS Y BAJOS amplios independientes, San Lázaro 101 entre Galiano Blanco, gran sala, comedor tres cuartos, buen baño, cada piso $40. Genios 17 altícos, entre Consulado Industria $16. A-1

CARLOS TERCERO 221 B, bajos entre Subirana y Arbol Seco. Alquiler 50 pesos. Llave en la misma. A-1

ALQUILO: MONTE 15, segundo piso, derecha e izquierda, terraza, sala, saleta, hall, comedor, 9 habitaciones, cocina, baño y doble servicios sanitarios. $60.00. Llave e informes, bajos, «El Número 15» Monte 15. A-2803. A-1

EN $27, SAN MIGUEL 254-D, altos, sala, cuatro cuartos, comedor, servicios completos y de criados, cocina, calentador. Verse de 10 a 11 y media. Informes F-2635. A-1

ALQUILO MONTE 39 frente a la plaza Fraternidad, sala, comedor, dos habitaciones. Informan en los bajos. Telf: A-1644. A-1

SE ALQUILA Diaria 5, bajos, sala, comedor, cuatro cuartos, M-4844 Precio situación. A-1

LA RADIO
deleita, entretiene, educa..
"El Diario Hablado"
llevará a todos los confines de la República, el nombre de sus productos divulgando la bondad de los mismos.
ANUNCIESE EN EL
"Diario Hablado"
y complementará eficazmente su propaganda.
Pida informes:
Diario de la Marina
Teléfono M-7911

## ALQUILERES

### A-1 Habana

ALQUILO JESUS MARIA 101 bajos, sala, comedor, cinco habitaciones, baño, servicio y cuarto de criados. M-3498 y X-3667. A-1

PALACETE Víctor Muñoz No. 14, (Sitios) la mejor de la calle pegada Angeles, nueva, estupenuda sala, saleta, lujoso baño $25.00. Informa Escarpenter. Cuba No. 90. Telf. A-7636. A-1

ESCOBAR 191 TERCER piso entre Sitios y Peñalver, sala, recibidor, tres cuartos, baño completo intercalado, acabado de pintar, agua abundante. Llaves en la misma. Informan F-5400. A-1

ALQUILO CASA Compostela 50-A entre Obispo y Obrapía, para joyería, exposición de tabacos o modista con vidrieras y armatostes. Verla 1½ a 5½. Informan: M-3741. A-1

**VIRTUDES 144½**
Altos, sala, recibidor, comedor al fondo, cinco habitaciones, dos baños, cuartos de criados, lavadero de ropa, cocina de gas y carbón. Precio: $65.00. Informes: F-2134. A-1

**REINA 28**
Altos, sala, recibidor, comedor, baño, cocina, cuarto criados; en la azotea tres habitaciones, con ducha. Precio: $50.00. Informes: F-2134. A-1

**GERVASIO 180**
Altos, recibidor, sala, comedor al fondo, seis habitaciones, dos baños, cuarto criados, cocina. Precio: $50.00. Informes: F-2134. A-1

ESTRELLA 115 CASA antigua. Se alquila, compuesta de 5 habitaciones, sala, saleta, baño y cocina. Precio: $23.00. Informes, en la misma A-1

ALQUILO EN MONSERRATE 135, frente a la Estación de Policía, piso primero, moderno, con sala, tres habitaciones, baño intercalado, comedor al fondo, cocina y calentador de gas. Informes: Manzana de Gómez 240. Telf. A-4893. A-1

**SE ALQUILA**
El primer piso del magnífico chalet, Neptuno 279, entre Infanta y Basarrate. Informes en al planta baja. A-1

SE ALQUILAN: BELASCOAIN número 125, entre Reina y Estrella, precioso, fresco y ventilado segundo piso, 3 habitaciones, baño intercalado con calentador, cocina de gas. Para más informes: Manzana de Gómez 240. Telf. A-4893. A-1

ESCOBAR 42, CASI ESQUINA, Animas, sala, 3 cuartos saleta al fondo, baño intercalado, servicios de criados. Precio: $20.00. Puede verse de 8 a 11 y de 1 a 5. Telf. A-5418. A1

AGUIAR 19, entre Chacón y Cuarteles alquilo espléndido fresco alto con sala, saleta, comedor al fondo, 4 cuartos, baño completo, cocina, cuarto, servicio criados. Precio regalado: $40.00. Se exigen referencias. Informan en los bajos. A1

**GANGAS**
**SE ALQUILAN**
CON MES ADELANTADO

**SALA, SALETA, 4 y 5 HABITACIONES, COMEDOR, COCINA BAÑO, & EN:**

| | |
|---|---|
| Virtudes 82 | GANGA |
| Genios y Morro | GANGA |
| Monserrate 133 | GANGA |
| Tejadillo 11-A, casi esq. a Cuba | $25.00 |

**SALA, SALETA, 3 CUARTOS COMEDOR, COCINA, BAÑO, & EN:**

| | |
|---|---|
| Dieciocho 9 y 11, Vedado | Z12.00 |
| Infanta No. 114 | $14.00 |

**SALA, SALETA, 2 CUARTOS COMEDOR, COCINA, BAÑO, & EN:**

| | |
|---|---|
| Cerro y Colón | $10.00 |
| Desagüe 20 altos | $30.00 |
| Goicuría No. 32 | $14.00 |
| Peñalver 116 | $14.00 |
| Zanja No 111, altos | $14.00 |
| Posible No. 13 entre Ave. Acosta y O-Farrill | $ 8.00 |
| Arango 57, Luyanó | $ 8.00 |
| Lindero No. 24 | $ 9.00 |
| Peñalver 114-A | $10.00 |
| Subirana 44-52 | $20 |
| Infanta 124 | $20 |
| Mayía Rodríguez 13 | $9 |
| Pasaje Infanta sin número | $12 |
| Lawton y V. Alegre | $4 |

**DEPARTAMENTOS CON SALA HABITACION, COCINA BAÑO, & EN:**

| | |
|---|---|
| Amistad 68 | $ 6.00 |
| Dragones 12 | $ 5.00 |

**M-2096 A-4358 M-6263**

**ALQUILAMOS LAS CASAS**
San Lázaro y Basarrate, (altos); Basarrate número 4, (bajos); Carlos III número 201, (altos); Oquendo número 40, (altos y bajos); Sol números 23 y 25, (altos). Todas tienen cuatro cuartos, sala, saleta, comedor y demás servicios. Agua abundante. Precios baratísimos. Informes: Telf. A-1752. A-1

AMARGURA 88. SE ALQUILAN los modernos bajos, propios para oficina o familia, sala, saleta, comedor, tres habitaciones y doble servicios. Informes, en los altos. A-1

ALQUILO LOS ALTOS, Castillo 38, sala, recibidor, tres cuartos, cocina, baño, etc., en $17.00. Llave, bajos. Telf. X-2686. A-1

ESTRELLA 239, ALTOS y bajos, sala, comedor, tres habitaciones, baño cocina y patio. Informes: Ramón G. Fernández. U-1157. A-1

SE ALQUILA: EN INFANTA 43-B., bajos, compuestos de portal, sala, comedor, tres habitaciones, baño intercalado, cocina y patio. Informes: Ramón G. Fernández. Telf. U-1157. A-1

BERNAL 28, ALTOS modernos, sala, saleta, 2 cuartos, motor para agua. Llave, bajos, de 10 a 5. Informes. Telf. A-5418. Precio: $20 00. A-1

SE ALQUILAN EN $18.00 los bajos, y $20.00 los altos, de Habana número 232, compuestos sala, comedor, dos habitaciones, baño intercalado, cocina. Informes: La Regente». Telf. A-4376. A-1

**BELASCOAIN 44**
Se alquilan frescos y cómodos altos de esta casa. (Lo mejor de Belascoaín). Sala, recibidor, gabinete, comedor, 6 habitaciones, lavabo, baño intercalado de lujo, habitación y servicios criados, cocina carbón y gas, calentador de gas. Informes: Ferretería «Capitolio». Belascoaín 48. A-1

SE ALQUILA: MAZON 35, entre Valle y Zapata, casa moderna de sala, 3 habitaciones, baño, cocina, servicios criados, $22.00. Llaves en la misma. Informes: U-5858. A-1

SE ALQUILAN: VAPOR 43, entre Hospital y Espada, Apartamentos de 2 habitaciones, baño, cocina, luz, $10.00. Informes: San Lázaro 376, entre Aramburu y Hospital. U-5858. A-1

## ALQUILERES

### A-1 Habana

VIRTUDES 162, BAJOS. Se alquilan con sala, comedor, tres cuartos, baño, cocina, etc. Más informes: Ramón G. Fernández. U-1157. A-1

SE ALQUILAN: ESPADA 15, entre Jovellar y Vapor, casas modernas, de sala, comedor, 2 habitaciones, baño y cocina, $20.00. Llaves e informes: San Lázaro 376, entre Aramburu y Hospital. U-5858. A-1

SE ALQUILAN: JOVELLAR 10, entre Aramburu y Hospital, casa moderna de gabinete, recibidor, sala, 3 habitaciones, baño, comedor, cuarto criados, $30.00. Llaves e informes: San Lázaro 376, entre Aramburu y Hospital. U-5858. A-1

SE ALQUILAN: SAN JOSE 111, entre Oquendo y Soledad, casa modernas de sala, dos habitaciones, baño, cocina, $14.00. Llaves en la misma. Informes: San Lázaro 376, entre Aramburu y Hospital. U-5858. A-1

SE ALQUILA: VALLE 41, entre Basarrate y P. Upman, casa de sala, comedor, 2 habitaciones, baño y cocina. $25.00. Llaves e informes: San Lázaro 376. U-5858. A-1

SE ALQUILAN: VAPOR 43, entre Espada y Hospital, casa moderna de sala, comedor, 2 habitaciones, baño, cocina, $20.00. Llaves e informes: San Lázaro 376, entre Aramburu y Hospital. U-5858. A-1

SE ALQUILAN: JOVELLAR 51, entre Hospital y Espada, casas modernas de sala, 2 habitaciones, baño y cocina, con luz, $13.00. Llaves e informes: San Lázaro 376, entre Aramburu y Hospital. U-5858. A-1

SE ALQUILAN: JOVELLAR 27, entre Aramburu y Hospital, casas modernas de sala, comedor, 2 habitaciones, baño y cocina, $20.00. Llaves e informes: San Lázaro 376, entre Aramburu y Hospital. U-5858. A-1

ALQUILO: REINA 109, ALTOS, entre Campanario y Lealtad, casa tres habitaciones, baño intercalado, sala, saleta, cocina, cuarto, servicios criados. Hermosa terraza. Informes, en la misma. A-1

SE ALQUILAN: SAN LAZARO 388, entre Hospital y Espada, casas modernas de sala, 2 habitaciones, baño y cocina, a $15.00. Llaves e informes: San Lázaro 376, entre Espada y Hospital. U-5858. A-1

ALQUILO UN PISO. Paula 87, los más frescos de la Habana. Compuesto de 2 casitas cada una. Sala, saleta, 2 cuartos, baño intercacalado y cocina. $17.00. A-1969. A1

**PARA CASA DE HUESPEDES, OFICINAS, SOCIEDAD, CASA DE PELICULAS O CLINICA**
Se alquila la hermosa, fresca y bien situada casa, Consulado 124, esquina a Animas, con 37 habitaciones, en ambas plantas. Llaves e informes: Edificio «Bacardí», Apartamento 401. De 10 a 12 a. m., y de 2½ a 5½ p. m. Francisco Torres. Telf. A-7830. Se alquilan habitaciones muy baratas A-1

**O-RELLY 73**
**CASI ESQ. A VILLEGAS**
**Se alquilan baratos y espléndidos altos, propios para residencia particular, negocio comercial o profesionales.**
**INFORMAN EN LA SASTRERIA Y POR EL TELF. I-2692.** A-1

ALQUILANSE LOS ESPACIOSOS bajos de Gervasio 118, esquina San Rafael, acabados de pintar, sala, comedor, 2 cuartos y servicios completo. Precio de situación. Inofrmes: Reina 3, café. Telf. M-4107. Gómez. A-1

**REINA 82, BAJOS**
Esquina a Lealtad, sala, recibidor, cuatro cuartos, galería, comedor, dos baños, cocina y servicio para criados. La llave, en los altos. Telf. A-1805. A-1

**INDUSTRIA 2-B**
Se alquila el piso alto de esta casa, con comodidad para regular familia. Llaves e informes: Dr. Arturo A. Vázquez. San Pedro número 6. A-9619. A1

**HABANA NUM. 183**
Se alquilan los bajos, izquierda, de esta hermosa casa, con comodidades para larga familia. Llaves e informes: San Pedro número 6. A-9619 A1

**GENIOS 23**
Alquilo tercer piso, muy fresco, a una cuadra del Prado y otra del Malecón. Todas las líneas de tranvías al frente, despacho, sala, comedor, 3 cuartos, cocina y servicios sanitarios. Llaves e informes, en los bajos. A-1

**INDUSTRIA NUM. 27**
Se alquilan juntos o separados, los pisos altos y bajos de esta casa, con comodidades para regular familia. Llaves e informes, en San Pedro número 6. Dr. Arturo A. Vázquez. Telf A-9619 A1

**O-REILLY NUM. 22**
Se alquila la planta baja de esta hermosa casa, propia para establecimientos. Las llaves, en el piso alto. Informes: San Pedro número 6. Telf. A-9619. A1

**ZANJA 126 BAJOS**
Entre Soledad y Aramburo. Se alquila, muy barato, compuesto de sala, saleta, 3 habitaciones, amplio patio y servicios, llaves e informes al lado, taller Acevedo. U-1287. A1

**CRISTO NUM. 2**
Se alquilan los bajos de esta casa, con comodidades para regular familia. Las llaves e informes, en San Pedro número 6. Telf. A-9619. Dr. Arturo A. Vázquez. A1

**TENIENTE REY NUM. 13**
Se alquila el piso bajo de esta casa, propio para almacén o industria. Las llaves en San Ignacio número 72. Informes: San Pedro número 6. A-9619. A1

**OBRAPIA NUM. 51**
Entre Habana y Compostela. Se alquilan los bajos de esta hermosa casa, divididos en dos clases, para almacén uno grande, y otro pequeño; ambos con servicio, completamente independiente, pudiendo comunicarse si así interesase. Las llaves Obrapía 42 e informes, San Pedro número 6. Telf. A-9619. A1

LUGAREÑO 3, ENTRE Ayesterán y Almendares a una cuadra de Carlos III, moderno piso alto, sala, comedor, tres habitaciones, baño completo. Llave en la misma. Informes: Obispo 16. A-6420 A1

TROCADERO 109, altos, casi esquina Galiano, sala, comedor, tres cuartos, baño completo y patio, $30.00. Llaves, los altos. A1

SITIOS 61, SALA, RECIBIDOR, ocho habitaciones, patio y servicios, $30. Informes: A-6420. A1

TEJADILLO 32, BAJOS, amplia casa propia para familia larga o huespedes. Llaves en los altos. $65.00. Informes: A-6420 A1

SALUD 152 ALTOS sala, comedor, 3 cuartos, baño intercalado y servicios de criados. Llave en los bajos. $25.00. Informes: A-6420. A1

Su anuncio clasificado en el Diario de la Marina, llega a las 7 de la mañana a donde a Ud. le interesa.
Llegue Ud donde le conviene, no espere que vayan a buscarle, puede ser tarde.
*Anúnciese en los Clasificados del*
DIARIO DE LA MARINA

## ALQUILERES

### A-1 Habana

JOVELLAR 14, ALTOS, modernos, recibidor, sala, tres cuartos con closets, comedor, baño intercalado, cuarto y servicios criados. $35.00. Llave bajos. Informes: A-6420. A1

SAN RAFAEL 153 y 165, entre Lucena y Marqués González, y Marqués González 6, entre San Rafael y San José, sala, comedor, tres habitaciones y baño. Llaves en la misma, desde $25. $34. Informes: A-6420. A1

MALECON 4 AL LADO del Unión Club», con entrada por San Lázaro 24, altos y bajos, propios para club o familia larga. Llave en la misma. Informes: Obispo 16. A1

EDIFICIO «MARTA», Consulado 7, casi esquina Prado, moderno piso alto, con todo confort, al estilo americano. Precio reducido. Hay elevador permanente. Informes, al portero. A1

ARAMBURU 23 ALTOS, esquina San Rafael, recibidor, sala, comedor, 3 cuartos, baño compuesto y cocina. Llave botica. $30.00. Informes: A-6420. A1

ALTOS MODERNOS, Aguiar 10, entre Peña Pobre y Monserrate, frente Parque Luz Caballero, sala, comedor, 3 cuartos, baño intercalado, cuarto y servicios criados Lal llave 2 a 5 p. m. Informes: A-6420. A1

HABANA 83, segundo entre Obrapía y Lamparilla. Sala, saleta, tres cuartos y servicios. Precio rebajadísimo. $30.00. Teléfono A-2686. A1

ALTOS MODERNOS, San Rafael 55, entre Manrique y Campanario, propios para profesionales, seis habitaciones, tres abajo, tres arriba, comedor fondo, galería persianas. Rebajadísimos, $38.00. Llaves, bajos. Informes: F-2313. A-1

SE ALQUILAN LOS ALTOS de San José 209, entre Basarrate y Mazón. Muy bonitos. Acabados de pintar. Informes: Notaría de Lamar, Manzana de Gómez 251. Telf. A-4952. A-1

SEGUNDO PISO, Consulado 45: Precio rebajadísimo. Sala, saleta, 6 cuartos con lavabo agua corriente. Comedor al fondo, baño completo. Llaves en los bajos. Informes: teléfono F-2836. A1

ALQUILO: SAN MIGUEL 308, esquina Mazón, altos, los más modernos, una cuadra tranvías y parque Aguirre, sala, comedor, 4 habitaciones, baño intercalado, servicios criados. I-7211. Mercaderes 17, café. A-1

SE ALQUILAN: Apodaca 14, primer piso; Someruelos 8, altos; Corrales 59, altos. Todas con cuatro habitaciones, servicios completos. Modernas. Precios situación. Informes: Someruelos 6. A-1

SOMERUELOS 31, BAJOS, sala, comedor, dos cuartos, servicios, cocina. Informes: M-2863 F-6635. La llave en los altos. A-1

**HORROROSA GANGA**
En $20.00 se alquilan los lujosos y modernos bajos de Benjumeda número 56, entre Marqués González y Oquendo, a dos cuadras de Belascoaín, acabados de pintar, compuestos de sala, saleta corrida, tres habitaciones, baño completo intercalado, calentador, cocina, etc. La llave, al doblar, Pasaje Agustín Alvarez número 10. Informes: Edificio «Bacardí». Apartamento 401, Francisco Torres. Telf. A-7830. De 10 a 12 a. m., y de 3½ a 5½ p. m. A-1

**ALTOS MAGNIFICOS**
**NEPTUNO 165**
Recibidor, sala, siete habitaciones grandes, dos lujosos baños intercalados, galerías, comedor al fondo, departamento de sirvientes. Informes: Telf. A-7694. A-1

OQUENDO 9-C. ALQUILO entre San Rafael y San José, bajos modernos, sala, saleta, dos cuartos, baño moderno y cocina. Baratos. Informes Díaz. Neptuno número 200. Telf. U-5154 A-4300. Verla de 3 a 5. A-1

**$12** Velázquez 28 altos entre Infanta y C. del Padre, sala, 3 habits., baño, comedor, cocina, etc. A1

**ANGELES NUM. 50**
Totalmente reparada. Se alquila esta hermosa casa, una planta, sala, saleta, comedor al fondo, cuatro dormitorios, cuarto y servicio de criados, azotea corrida. Llaves: Monte número 52. Informes: Dr. Arturo A. Vázquez. San Pedro 6. A-9619. A1

ALQUILO: PRIMER PISO, Hospital 24, esquina Jovellar, sala, comedor, 3 cuartos, baño intercalado, servicios criados, cocina gas. Llaves, bodega. Informes: Fonseca. Luz 1-A Telf. I-3361, Jesús del Monte. A-1

**ALQUILO**
Al fondo de la carnicería de Infanta y Neptuno, casa clara y ventilada, sala, comedor dos cuartos. Teléfonos U-274» y A-4300. A-1

ALQUILO LOS BAJOS de la moderna casa Malecón 73, sala, comedor, 2 habitaciones, baño intercalado completo, cocina gas, cuarto criados y gran patio. Informes: Monte 170. Informes: A-2066. A-1

SAN LAZARO 307, entre Espada y Hospital. Alquilo planta baja, compuesta sala, comedor, 3 cuartos, baño, cocina, cuarto de criados y patio. Precio: $38.00. Informes: Bufete de Arellano. M-3936. A-1

OFICIOS 112, ESQUINA a Merced: Se compone de un salón grande, propio para bodega o establecimiento, 2 cuartos patio, cocina y servicios. Precio: $33 00 Informes: Bufete de Arellano. M-3936. A-1

## ALQUILERES

### A-1 Habana

SE ALQUILA magnífica esquina para establecimiento, en Oquendo y San Miguel. La llave e informes en la misma y en el teléfono F-5409.

HABANA 3: SE ALQUILA la planta baja, compuesta de recibidor, 2 cuartos, servicios, cocina y patio. Precio: $23.00. Informes: Bufete de Arellano. M-3936. A-1

DESAGUE 81: SE ALQUILA la casa compuesta de sala, recibidor, 3 cuartos, baño, comedor, cocina, patio y traspatio. Precio: $28.00. Informes: Bufete de Arellano. M-3936. A-1

ZANJA NUMERO 12, esquina a Rayo, primer piso, con sala, comedor, dos cuartos, baño y cocina. Precio: $20.00. Llave en el café. Informes: I-1377. A-1

JESUS MARIA NUMERO 7, bajos, sala, comedor, tres cuartos, baño, cocina. Precio: $23.00. Llave al lado. Informes: I-1377. A-1

**EGIDO 65**
Esquina a Merced. Alquilo los altos con vista a tres calles, cuatro cuartos, sala, saleta, comedor, baño completo. Agua bastante. Precio de situación. A-1

SAN LAZARO 98, ALTOS modernos, sala, comedor, tres cuartos, baño intercalado, hall. Informes: M-2863 F-6635. La llave en el 200. M-6428. A-1

LUZ 36: SE ALQUILA el segundo piso, compuesto de recibidor, sala, 3 cuartos, baño intercalado, comedor, cuarto y servicios de criados, cocina y un cuarto en la azotea. Precio: $38.00. Informes: Bufete de Arellano. M-3936. A-1

ALQUILO LOS ALTOS Bruzón 5 y 8, entre Ayesterán y Almendares, terraza, sala, recibidor, tres habitaciones, comedor al fondo, cocina de gas, baño intercalado. Llaves, bodega. U-7051 y M-5600. A-1

**CARDENAS 5, BAJOS**
Se alquilan 3 hermosas habitaciones, sala, saleta y comedor; Cárdenas 64, bajos sala, saleta, comedor, 3 hermosas habitaciones; Habana 53, segundo piso, sala, saleta, comedor al fondo, 5 hermosas habitaciones y baño intercalado. Informes: Zulueta 36-G. Telf. A-9266. A-1

### A-2 Vedado y Principe

3a ENTRE E. y F. preciosísimos y modernos altos con sala, antesala, 4 amplias habitaciones, baño intercalado, comedor, pantry, cocina, cuarto y servicios servidumbre. Precio bajísimo. Informan: Goizueta, F-3937.

C. ENTRE 21 y 23, hermosísimos altos, con terraza, sala, comedor, 4 cuartos, baño completo, cocina, etc. Precio muy rebajado. Informan: Goizueta F-3937.

A No. 1 ESQUINA a 3a., casita antigua con jardín, portal, sala, 3 cuartos, baño, traspatio, etc. Precio: $15.00 Informan: F-3937, Goizueta.

3a. ENTRE A. y B. hermosísimos y fresquísimos bajos estilo chalet, con jardín, portal, sala, amplias habitaciones, baño intercalado, comedor, garage, etc. Precio reducidísimo. Informan: Goizueta, F-3937. A2

SE ALQUILAN LOS altos de B y 15, No. 141, a una cuadra del colegio «La Salle» con terraza, sala, saleta, comedor, cuatro habitaciones, baño, pantry, cocina, calentador de gas, cuarto y baño de criados. Informan. F-1175. A2

VEDADO: CERCA COLEGIO Teresiano; calle 14 número 173, sala, comedor, cuatro cuartos, baños; y 17 número 536, sala, comedor, dos cuartos, baño, portal, jardín. F-5557. A-2

VEDADO. ALTOS MODERNOS 6 número 197 entre 25 y 27, terraza, sala, tres grandes habitaciones, buen baño intercalado, comedor al fondo, cuarto y servicio de criados. A-2

SE ALQUILA la casa 19 e I, Vedado, tiene sala, saleta, galería, comedor, dos cuartos cada uno con su baño, cocina reportería, cuarto de criados y garage. Informan Paseo No. 170 esquina a 17, Telfs: F-1485, A-3245. A-2

VEDADO. ALQUILO casa moderna, bajos, jardín, portal, sala, comedor, cuatro cuartos, baño completo, cocina, cuarto servicio criados. Calle 4 número 226, entre 23 y 25. Telfs: M-2602 F-5397. A-2

VEDADO. Alquilo casas chicas independientes nuevas, todas comodidades situación inmejorable, buenos y baratas. Véalas todas horas Calzado esquina I. Informes A-3131. A-2

ALQUILO: EN TERCERA entre E. y F., Vedado, chalet moderno, con portal, sala, hall, comedor, cocina, cuarto con servicios de criados, los bajos; y cuatro habitaciones, dos baños y terraza, en los altos. Informes: Manzana de Gómez 240. Telf. A-4893 A-2

ALQUILO: VEDADO, Calzada esquina a 14, bajos, con portal, sala, comedor, 3 habitaciones, baño, servicios de criados. Llave en los altos. Informes: Manzana de Gómez 240. Telf. A-4893. A-2

VEDADO: CALLE 21 número 275. Se alquila sala, comedor, cinco dormitorios, garage, etc. Fresquísima y moderna. Telfs. F-1283 A-7625. A-2

**SE ALQUILAN**
Los bajos de 19 número 239 esquina a F., con sala, recibidor, comedor, 4 cuartos, dos baños, garage, 2 cuartos de criados y hermoso portal. La llave e informes, en los altos. A-2

ALQUILO: TERCERA esquina a F., Vedado, chalet moderno, portal, sala, hall, comedor, cocina, cuarto con servicios de criados y gran terreno para jardín, en los bajos y cuatro habitaciones, dos baños y terraza, en altos. Informes: Manzana de Gómez 240. Telf. A-4893. A-2

EDIFICIO «BIARRITZ» Calzada del Vedado, entre J. e I. Se alquilan frescos, modernos pisos altos y bajos, con sala, comedor 2-3 cuartos, baño, cocina. Precios: $20.00 a $40.00. Se exigen referencias. A2

ALQUILO CASA, CALLE D. número 199, entre 19 y 21, sala, recibidor, comedor, cinco cuartos, dos baños, garage. Telf. F-2217. Verse, de 2 a 6. A-2

ALQUILO C 169 altos, entre 17 y 19. Vedado. Terraza, sala, comedor, cuatro cuartos, dos baños, cocina, cuarto criado con baño. Informan en la misma. A2

ALQUILO ALTOS: K. NUMERO 166, entre 17 y 19, compuestos de terraza, sala, comedor, cocina, baño, cinco habitaciones grandes, cuarto y servicio criados. Informes: K. núm. 166 bajos. F-4758. A2

**CALLE SEIS No. 12**
Entre Ave. Wilson y Once, Vedado. Se alquila esta hermosa casa con ocho dormitorios, cuatro altos y cuatro bajos, dos baños, dos cuartos de servicio y demás comodidades para familia de gusto. Las llaves pueden solicitarse por los teléfonos F-1269 y A-9619. Informan en San Pedro No. 6. A2

SE ALQUILAN LOS altos más frescos de la Habana. Perseverancia No. 10, entre Lagunas y San Lázaro, compuesta de cinco habitaciones, sala, saleta, comedor, baño, hall, pantry, cuarto y servicios de criado. La llave en los bajos. Informan: F-2957. A-1

## ALQUILERES

### A-2 Vedado y Principe

Casa calle 6 No. 16 ent. Wilson y 11
Se alquila esta hermosa casa con cinco dormitorios para familia, garage, habitaciones de servicio y demás comodidades para personas que deseen vivienda confortable. Las llaves pueden solicitarse por los teléfonos F-1269 y A-9619. Informes: San Pedro No. 6. A2

**27 No. 9 entre Marina y Hospital**
Se alquilan el 1o. piso izquierda y 1o. y 2o. derecha de esta moderna casa con comodidad para regular familia. Cuentan con 4 dormitorios, baño intercalado, servicio y habitación de criado. Llaves e informes en San Pedro No. 6. Teléfono A-9619. A2

**CASA H. No. 134 entre 13 y 15**
Se alquila esta amplia casa con acomodo para tres familias que deseen vivir a la europea, pues está edificada para ello. Las llaves pueden solicitarse por los teléfonos, F-1269 y A-9619. Informes en San Pedro No. 6. A2

ALQUILO MODERNO bajo 27 No. 85, entre E. y F. Vedado. Recibidor, sala, saleta, hall, 4 habitaciones, comedor, baño completo, cuarto y servicio criados. Lla llave en el alto. Informes: A-6420. A2

CALLE B número 189 entre 19 y 21, Vedado, modernos chalet, jardín, portal, recibidor, sala, comedor, pantry, 5 habitaciones, 2 baños, cuarto y servicios de criados, garage para dos máquinas. Llaves en la misma, al fondo. Informes: Obispo 16. A-6420. A2

EDIFICIO CALLE H. número 184, entre 21 y 23. Vedado, modernos pisos al estilo americano, con todo confort para familias cortas. Alquiler razonable. Informes, el portero. A2

SE ALQUILA: FRESCA casa, Línea número 2, propia para Legación, Consulado o profesional, dos entradas independientes. Informes: Dr. E. Lamar. Manzana de Gómez 251. Telf. A-4952. A-2

MODERNOS ALTOS y bajos, H. número 227, entre 23 y 25, sala, comedor, cuatro cuartos, baño intercalado, cuarto, servicios criados, pantry. Igual comodidades, los bajos, garage. Llaves: 223. A-2

H. NUMERO 139 ENTRE 13 y 15, jardín, portal, patio, 6 habitaciones, baños intercalados, sala, comedor, pantry, cocina. garage. Informes: H y 15. No. 90. A2

VEDADO: ALTOS, recién pintados, sala, comedor, cuatro habitaciones y una gran habitación en la azotea y demás servicios, garage si se desea. 19 número 228, entre F. y G. A-2

20 NUMERO 21, ENTRE 15 y 17. Vedado: Alquilo la planta baja, compuesta jardín, portal, sala, 3 cuartos, baño intercalado, comedor, cocina, cuarto y servicios criados y patio al fondo. Precio: $28.00. Informes: Bufete de Arellano. M-3936. A-2

6 NUMERO 173, ENTRE 15 y 17. Vedado: Alquilo casa compuesta la planta baja, jardín, garage para 2 máquinas, entrada al primer piso, un salón grande, 3 cuartos criados, hall, cocina, despensa y subida criados al primer piso. Primer piso: sala, recibidor, 5 cuartos, 2 baños, comedor, hall, pantry. Segundo piso: 4 cuartos y baño. Precio: $110.00. Informes: Bufete de Arellano. M-3936. A-2

**VEDADO, PRECIOSO**
Tercer piso, moderno, decorado, sala, recibidor, hall, cuatro cuartos, baño intercalado, comedor, cuarto y servicios criados, cómoda escalera. Precio situación. M. esquina 27. Llaves: 27 núm. 23. F-3871. A-2

21 NUMERO 283, ENTRE C. y D., Vedado, 2 casas modernas, bajos jardín, portal, sala, saleta, 3 cuartos, baño, comedor, servicios criados; y altos, terraza, sala, saleta, 4 cuartos, baño y demás servicios. Informes: D. y 21, casa de madera. A-2

VEDADO: BAÑOS 46, entre 19 y 21, altos modernos, 5 habitaciones y demás comodidades, con o sin garage. $55.00, $50.00. M-2863, F-6635. A2

### A-3 Cerro y Palatino

SE ALQUILA la casa Primelles 16, Cerro, a una cuadra del Paradero, compuesta de portal, sala, recibido, 5 cuartos, baño completo, patio y traspatio. Llaves e informes la misma. A-3

CERRO: SE ALQUILAN las casas siguientes: Falgueras 14, altos, propia para numerosa familia, 6 cuartos, sala, recibidor, gran comedor decorado, terraza de 400 metros, cocinas de gas y carbón, baños, etc., $50.00 al mes. Falgueras 10-C., altos, 4 cuartos, cocina de gas, baño, sala y comedor, portal amplio, $25.00. Piñera letra A., casi esquina a Falgueras, sala, comedor, 2 cuartos, patio, etc., a $18.00 con luz. Todas, a 2 cuadras de La Covadonga. Las llaves, donde indican los papeles puestos. Informes: A-5433, de 8 a 12. A-3

SE ALQUILAN VARIAS casas, Prensa y Velarde, portal, sala, comedor, tres cuartos. Sumamente baratas. Informes, en la bodega. Castro. A3

SE ALQUILAN ALTOS, San Cristóbal 31, Cerro, cerca de la Iglesia, propios colegio o sociedad. Baratos. La llave, en los bajos. Telf. M-2395 A-3

SE ALQUILAN LOS ALTOS, Santa Teresa 10, entre Infanta y Atocha. La llave, al fondo, el encargado. Telf. M-2395. A-3

**$13.00 CASA**
Sala, comedor, tres cuartos, moderna, fresca: San Cristóbal A., esquina a Prensa, una cuadra de los tranvías del Cerro. Llaves bodega de esquina. Prudencio. Dueko: Daoiz 15. A-3

ALQUILO CASA en lo mejor del Cerro, La Rosa y Santa Catalina, con sala, comedor, 2 cuartos, cocina, baño y patio. Informes: I-7211 I-7589. A-3

ZEQUEIRA 52-A., ALTOS, sala, comemedor, dos cuartos, baño intercalado, cocina de gas. Informes: M-2863 F-6635. La llave en la misma A-3

SE ALQUILAN VARIAS casas, Prensa y Velázquez, portal, sala, comedor, tres cuartos. Sumamente baratas. Informes, en la bodega Castro. A-3

ALQUILO MODERNOS amplios altos Prensa y Santa Teresa, balcón, sala, comedor, cinco habitaciones, dos servicios, cocina gas y carbón, dos entradas. Precio situación. Llaves bodega. Dueño M-5600. A-3

SE ALQUILA LA CASA Buenos Aires número 4, con todas las comodidades. A-3

### A-4 Marianao y sus Repartos

**BUEN ETIRO**
Steinhart No. 23 Villa Sarita entre Avenida de Columbia y Loma, bonita casa, jardín, portal, sala, gabinete, saloncito sevillano, 3 cuartos, baño completo, comedor, garage, cuarto y servicio criados, celosía, lavadero, agua caliente, $32.00, Gerardo Mauriz, Empedrado 30. M-7586, FO-7815. A-4

MARIANAO. ALQUILO casa moderna $16 jardín, portal, sala, comedor, dos cuartos, baño, próximo tranvía. Medrano entre Reina y Panorama. Buen Retiro. San Miguel 4, «Ariete», Díaz, M-4141. A-4

## ALQUILERES

### A-4 Marianao y sus Repartos

CERCA HOTEL ALMENDARES, calle Diez entre Avenidas 9 y 10 alquilo precioso chalet con jardín, portal, vestíbulo, sala, comedor, pantry, cocina, garage, cuarto, servicio criados, tres habitaciones altas, cuatro closets, baño lujoso, screened windows. Precio: $35.00. La llave al lado. Se exigen referencias. A4

SE ALQUILA COMODA casa, compuesta de sala, comedor, 2 cuartos, cocina, baño, garage y un cuarto en los altos del garage. Avenida Octava, entre 8 y 9, Ampliación de Almendares. A-4

LA SIERRA: BONITA y moderna casa, Tercera, entre 10 y 12, bonito jardín, sala, comedor, 3 habitaciones, baño de color, buena cocina, servicios criados, patio. Precio: $30.00. Telf. F-1592. A-4

SE ALQUILA UN BONITO chalet, a media cuadra de los tranvías. Calle 11 esquina a 16, Reparto Almendares, con jardín, sala, comedor, cuatro habitaciones, baño intercalado, cocina, garage y cuarto para criados. Llave, en la misma. Informes: A-3248. Marta Abreu 63. A-4

**CALLE 12 ENTRE 10 Y 11**
Reparto A. de Almendares. Se alquila esta casa con comodidades para regular familia; tiene garage. La llave e informes: San Pedro número 6. Telf. A-9619. A4

TERCERA ENTRE 2 y 4. Reparto La Sierra, moderna casa de dos plantas, recibidor, sala, seis cuartos, comedor y servicios. $35. La llave de 2 a 5 p. m. Informes: Obispo 16. A-6420. A4

SE ALQUILA ESTA HERMOSA casa, Avenida Segunda y calle 10, Ampliación del Reparto Almendares, compuesta de jardín, portal, terraza, recibidor, sala y saleta, con 6 habitaciones, dos baños intercalados, comedor, cocina, despensa, cuarto de criados. Se venden las lámparas y muebles. Ganga y por embarcar sus dueños. Muy baratos. En la misma informan. A-4

ALTURAS DE ALMENDARES: Se alquila, Bélgica 11, entre Calzada Columbia y Avenida Victoria, Alturas de Almendares, chalet de 2 plantas, 7 habitaciones, demás comodidades, jardín, garage. Llaves en el mismo. M-9837. A-4

AVENIDA 9, ENTRE las calles 6 y 7, Buena Vista, Marianao: Se compone jardín, portal, sala, comedor, 4 cuartos, 2 baños, pantry, cocina, cuartos y servicios criados, garage para una máquina. Precio: $48.00. Informes: Bufete de Arellano. M-3936. A-4

### A-5 J. del Monte y La Víbora

SE ALQUILA la casa Jesús del Monte 213, entre Puente Agua Dulce y Arroyo Maboa, compuesta sala, comedor, 3 cuartos, patio y traspatio. Llaves barra enfrente. Informan M-3741. A-5

VIBORA, JOSE Luz Caballero y Milagros linda casa cerca Colegio Lourdes, sala, comedor, siete cuartos, portal, baño, garage, jardín, terraza. F-5557. A-5

CONCEPCION 66 A DOS puertas de Lawton, cómoda y fresca casita, frente a la calle 3, habitaciones, cocina, servicios y luz, carritos y guaguas al frente. A-5

ALQUILO, Concejal Veiga 5, entre Estrada Palma y Libertad, una casita interior, $13.00; sala, comedor, dos cuartos, cuarto de baño, cocina, y luz. Informan en la misma, al fondo. A-5

ALQUILA en Lawton calle A. número 73 entre 13 y 14 casa portal, sala, 3 cuartos, comedor, patio y traspatio con árboles, muy barata. Llave en la misma. U-7071. A-5

SE ALQUILA la casa calle Santa Emilia 3, Víbora con sala, cuarto, baño, cocina acabada pintar. Se informa en la misma. Telf. F-1774. A-5

**$16** Correa 5-B, altos, entre Sn. Indalecio y Dolores, balcón, sala, saleta, 3 cuartos, baño intercalado, comedor, cocina, etc. A5

ALQUILO LOS PRECIOSOS altos Juan Bruno Zayas, esquina a Libertad, sala, saleta, 4 habitaciones, comedor, baño completo, cocina, terraza, cuarto criado, lavadero, toda la casa está decorada: llave, informes: San Mariano 42, esquina Revolución I-6015. A5

GERTRUDES 29, ESQUINA a Segunda, portal, sala, saleta, 5 cuartos, hall, agua abundante, garage, doble servicios sanitarios. Llave 31. Informes: A-5418. Precio: $23.00. A-5

SE ALQUILAN EN ARMAS 123, magnífica casa, compuesta de sala, recibidor, dos habitaciones, comedor al fondo, cocina y baño completo. Más informes: Ramón G. Fernández. U-1157. A-5

SE ALQUILAN los altos de Agua Dulce No. 8. Informan: Buenos Aires No. 4. A5

MILAGROS B., CASI esquina Jesús del Monte, sala, comedor, tres cuartos, baño y patio. Informes: Obispo 16, A-6420 A5

ESTRADA PALMA 82, esquina Concejal Veiga, Víbora moderno chalet, jardín, portal, recibidor, sala, vestíbulo, comedor decorado, pantry, 6 habitaciones, 3 baños, cocina dos cuartos criados y servicios, garage para 3 máquinas. Llaves la misma. Informes: Obispo 16. A-6420. A5

VIBORA: MENDOZA, Goicuría entre Libertad y Milagros. Se alquila casita con dos habitaciones, sala, comedor, baño bañadera. Agua abundante. Informes, en el 86. $10.00. A-5

GANGA: ALQUILO chalet, tres plantas, 8 cuartos, 2 salones, terraza, 5 baños, sala, recibidor, comedor, biblioteca, servicios, cuartos criados, chofer, lavaderos, caballerizas, garages. Revolución esquina Patrocinio, Loma del Mazo. La mejor vista panorámica de La Habana y alrededores. Informes: F-2809. Llaves mismo chalet. $55.00. A-5

LUZ CABALLERO 14, entre Carmen y Vista Alegre, fondo Maristas, lujosos bajos, terraza, sala, 5 cuartos, baño, hall, comedor, cuarto y servicios criados. Llave al fondo. Telf. A-0108. A-5

SANTA CATALINA 23, Víbora: Se alquila una casa compuesta de sala, comedor, 3 cuartos, servicios, cocina y patio. Precio: $23.00. Informes: Bufete de Arellano. M-3936. A-5

LINDA CASA. $15.00. Jardín, portal, sala, tres habitaciones, amplio hall, lindo comedor, amplia cocina, entrada independiente, pintada muy linda en colores. Dolores 60, entre Porvenir y Octava. Los carros y guaguas a media cuadra. Para verla de 2 a 5. A5

## ALQUILERES

### A-6 Luyanó

LUYANO. SE ALQUILAN en 15 pesos los altos de Reforma esquina Herrera, Sala, comedor 3 cuartos y demás servicios. Informes. A-3302. A-6

**MUNICIPIO 22**
Se alquila portal, sala, saleta corrida, 4 cuartos, cocina, baño y servicios dobles. La llave al lado. Precio baratísimo. Informes: Sra. Franco, San Miguel 254-E., entre Hospital y Espada. A-6

LUYANO. ALQUILO casa moderna sala, comedor, 2 cuartos, baño, los bajos. Luco letra S, entre Municipio y Rodríguez, San Miguel 4. «Ariete» Díaz, M-4141. A1

SE ALQUILAN: EN CONCHA y Guanabacoa, bajos modernos, con portal, sala, dos habitaciones, cocina y baño, desde $14.00. Manzana de Gómez 240. Telf. A-4893. A-6

VELAZQUEZ Y CONCHA. Se alquilan altos y bajos, compuestos de sala, comedor, tres habitaciones, baño, patio y cocina. Se dan baratísimos. Informes: Telf. U-1157. Ramón G. Fernández. A-6

**$9.00 CASITAS**
Sala, cuarto, luz, balcón. Todo independiente y moderno; otra de dos cuartos, $12.00.. Reforma esquina Herrera, altos, Luyanó. Informes en bodega esquina. Dueño: Daoiz 15. A-6

PEREZ 10, CASI ESQUINA a Concha, preciosos y ventilados altos, zaguán, dos terrazas, cuatro cuartos, comedor y baño lujoso. Llave, enfrente, número 11. Telf. A-0108. A-6

### A-7 Sto. Suárez y Mendoza

CHALET DE DOS PLANTAS, de esquina, a la brisa, Avenida Serrano y Santa Irene, sala, recibidor, saleta, comedor, pantry, cocina, tres habitaciones de criados, baño y garage, en los bajos; en los altos, 5 habitaciones y 2 baños. Informes, en la misma. A-7

DUREGE 55, ENTRE CORREA y Santa Irene, lindos altos, sala, saleta, cinco cuartos, servicios criados. Llave en los bajos. Ofrezca lo que pueda. Telf. A-0108. A-7

EN SANTOS SUAREZ: Se alquila, calle Zapotes 71, entre Durege y San Julio, 4 departamentos, a $8.00 y $10.00, compuestos de 2 cuartos, sala, cocina y baño intercalado. Telf. I-7724. A-7

### A-9 Guanabacoa y Cojímar

GUANABACOA: ALQUILO hermosa, bien situada casa, Lebredo 4, sala, recibidor, saleta, 6 cuartos, bajos, 4 altos, agua abundante, servicios completos. Precio: $30.00. Cadenas 21 y medio, pegada Plaza, sala, saleta, 3 cuartos, patio, servicios. Precio: $14.00. Llaves, esquinas Telf. U-5636 A-9

### A-12 Solicitud de Alquileres

SE DESEA ALQUILAR una casa en el Vedado: piso alto y de 2 o 3 habitaciones y demás comodidades. Que sea fresca y de precio módico. Para informes al señor Piñera de 9 a 12 y de 2 a 5. Teléfonos M-1510 y M-8532. A12

### B-1 Casas-Apartamentos

EDIFICIO «CASTRO», 25 esquina O. Pisos amplios y frescos. Vista al mar, 5 habitaciones, sala, comedor, 2 baños, elevador, agua abundante. Frigidaire, garage. Telf. F-2990. B-1

SAN LAZARO 98, departamento interior, bajos, sala, dos cuartos, cocina y servicios, patio. Informes: M-2863 F-6635. La llave, en el 200. M-6428. B-1

### B-2 Naves y Locales

**SE ALQUILAN**
Magníficas naves de todos tamaños, propias para industrias y almacenes, situadas en la Calzada de Concha, en Marina y Atarés, con Desviaderos de Ferrocarril y a precios de situación. También alquilamos o vendemos lotes de terrenos muy bien situados, atravesados por Chuchos de Ferrocarril en los lugares antes indicados. Para más informes: Telfs: X-2819 X-2629. Cía. de Maderas «Gancedo» Conucha 3. B-2

LOCAL PROPIO para dulcería o panadería, tiene horno, informan en el mismo de 9 a 11 y de 3 a 5. San José 44. B-2

**SE ALQUILA**
SOL 93, 230 metros dos puertas hierro gran patio y dos cuartos, azotea, precio 40 pesos. Informan de 1 a 4 p. m. B-2

**PADRE VARELA 66**
Local propio para establecimiento, dos habitaciones y servicios. Precio: $50.00. Informes: F-2134. B-2

ALQUILO EN LUZ Y OFICIOS, local de esquina, propio para establecimiento, con varias divisiones y servicios. Informes: Manzana de Gómez 240. Telf. A-4893. B-2

ALQUILO: O-REILLY 106 y 108, edificio cuatro plantas, antigua Casa Harris Bross. Entrada por O-Reilly y por el fondo. Informes: Manzana de Gómez 240. Telf. A-4893. B-2

ESPLENDIDO LOCAL moderno, propio para oficina, piso granito, 20 metros de frente, por 24 fondo, en Amargura número 34. Precio de situación. Informes: Telf. A-4376.

SE ALQUILA: CERRO 456, esquina a Patria, local propio para industria, compuesto de dos plantas y un sótano. Informes: M-9837. B-2

LOCALES PARA pequeños establecimientos con habitaciones para dormir a $16.00. Marqués González y San Miguel. Llaves en los altos. Teléfono A-2686. B2

SE ALQUILA O SE VENDE la casa Bernaza 6, tiene una superficie aproximada de 200 metros, sirve para cualquier comercio; tiene una lujosa vivienda, en la planta alta. Informes, en la misma. También se vende una caja para caudales, de 57 x 36 pulgadas y una vidriera-mostrador. B-2

**LAMPARILLA No. 90**
Se alquila esta amplia casa. Se oyen proposiciones por contrato. Las llaves, San Pedro 6 e informes, teléfono A-9619. B2

LOCAL GRANDE CON frente a la calzada del Vedado para barbería, lechería o bodeguita. Baratísimo. Mucho barrio. Informes: K. y 9, Vedado. F-6116, puesto de frutas de Agustín López. B2

**CARLOS III ESQ. A ESPADA**
Se alquila hermosa nave dotada de todos los adelantos y facilidades para industria de importancia. Se escuchan proposiciones, para todo el local o parte de unos y otros. Las llaves e informes, en San Pedro número 6. Telf. A-9619. B2

**SAN PEDRO Núms. 24 y 26**
Se alquila el local bajo, derecha de esta casa, preparado para comercio u oficinas de Agentes de Aduana, etc. Las llaves al lado. Informes: Dr. Arturo A. Vázquez. San Pedro número 6. A-9619. B2

*SUSCRIBASE AL Diario de la Marina*

M.E.C.D. 2016

## ALQUILERES

**B-2 Naves y Locales**

BODEGUEROS

Se alquila una esquina, con todos sus enseres. Tiene mucha barriada. Precio de situación. Informes: Antón Recio y Tenerife, bodega, Avelino González. B-2

PAULA 50, BAJOS. Se alquila barato, un salón con 200 metros cuadrados. Informes y llaves, en la bodega de Paula y Habana. Telf. F-5536. B-2

BELASCOAIN 10. ALQUILO local, 480 varas comercio, casi esquina Neptuno, con o sin armatostes, en precio razonable. Informes: Cuevas: Bernaza 39. A-3568. B-2

MONTE 297: CAFE-LECHERIA, todo lujo, lado cine «Violeta». Cuatro Caminos. Se vende con contrato o admite socio mitad. Buen negocio. Jóvenes ambiciosos. Informes: M-3959 B-2

LEALTAD 100. ALQUILO local amplio, propio carpintería o cosa análoga, esquina San Rafael, en precio razonable. Informes: Cuevas, Bernaza 39. A-3568. B-2

CEDO UNA HERMOSA nave de 307 metros, sin columna alguna en el centro, en el lugar más céntrico de La Habana, cerca de la Cuban Telephone. Informes: Galiano 104. Telf. A-1796. B-2

SE ALQUILA LA esquina de Prado No. 39 y Refugio, bajos, local propio para oficinas o establecimiento de modas. Precio de situación. Informan en Prado No. 25, altos. A1

SAN IGNACIO 48, BAJOS, para almacén o industria, local de 500 metros cuadrados, sobre columnas, cinco puertas, a la brisa. Llave, encargado, altos. Informes: M-2863. B-2

SE ALQUILA LA ESQUINA de Justicia y Herrera, para bodega, con sus armatostes y enseres. Muy barata. Informes, en la misma, de 9 a 11.

LOCALES BARATOS

Y MES GRATIS

Cerro 562, casi esq. Palatino.
Inquisidor 11 esq. a Sol.
Cerro esq. Colón
Dragones 12, esq. Amistad.
Genios y Morro.
Cárcel 15.
Vigía 14-B, esq. a Cerrada.
Neptuno 33 entre Industria y Amistad.
Subirana No. 54, esq. a Peñalver.
Dieciocho entre 9 y 11.
Zulueta 32 .. .. .. .. .. $30
Compostela 130 .. .. .. .. .. $35

M-2096 A.4358 M-6263

**B-3 Departamentos**

VILLEGAS 21, esquina Empedrado, magníficos departamentos y habitaciones con balcón, luz, teléfono, lavabo, $8, 10 y 15, hay muebles si lo desea. B-3

CUBA 18, FRENTE al nuevo Malecón, departamentos con luz desde $15. Informes: Obispo 16. A-6420.

**B-4 Habitaciones**

CASA DE FAMILIA, alquila habitación fresca, señoras, matrimonios, compañeros ,toda asistencia, (si la desea) $23, con o sin muebles, teléfono, derecho recibidor, Animas 136 altos. A-5368. B-4

BERNAZA 62 ALTOS, habitaciones a 5 pesos, preferimos hombres solos. B-4

AGUACATE 30, SEGUNDO, una habitación muy bonita, vista a la calle. Entrada independiente. Todo confort. Casa particular. Más informes: Telf. M-9450. B-4

ALQUILAMOS ESPLENDIDAS habitaciones a precios de verdadera ganga, y un local propio para fotografía con vidrieras a la calle. También una cocina. Galiano 68, altos de los almacenes «La Opera». B4

EN LUJOSO EDIFICIO. Magníficas habitaciones y apartamentos con baño privado, agua caliente, luz y teléfono; precios muy reducidos. Rogamos referencias. San Rafael 37, entre Rayo y San Nicolás. B4

AMISTAD 15 ALTOS

Entre Neptuno y Concordia

Espléndidas habitaciones interiores y con balcón; con lavabo, baño agua caliente. luz y limpieza. También con comida y muebles. Precios sin competencia. A-5643. B4

ALQUILO HERMOSAS y frescas habitaciones, a una cuadra del Capitolio, a lo que puedan pagar. Amistad 91, altos y Campanario 121, entre Salud y Reina. B-4

SOL 85, ESPLENDIDAS habitaciones y departamentos con luz y agua, desde $8.00 a $14.00. Edificio moderno y casa de moralidad. Informes. la encargada. B-4

VIVA BARATO

Y cómodo en Muralla esquina Inquisidor, espléndidas habitaciones, agua caliente, inmejorable comida, elevador y dependencia honrada. Admito abonados comedor. Precios reajustados. Telf. A-1811 M-1428. B-4

EN AVE. DE BELGICA 127 se alquilan dos habitaciones juntas o separadas, lavabo, agua abundante, pocos inquilinos, casa de moralidad. B4

HERMOSAS HABITACIONES vista calle, lavabo, agua corriente y luz. Precios de reajuste. Lamparilla 63, esq. Villegas. B4

BARATAS, HERMOSAS Y FRESCAS HABITACIONES, POR LO QUE OFREZCAN

y un apartamento con dos habitaciones, en Maloja número 1, esquina a Monte y Aguila, con vista a la calle, en $6.00, $8.00, $9.00, $10.00 y $12.00. La llave en la misma. Informes: Edificio «Bacardí», Apartamento 401. Telf. A-7830. De 10 a 12 a. m. y de 3½ a 5½ p. m. B-4

MURALLA NUMERO 61-A., esquina a Compostela, tres hermosas habitaciones con su baño y cocina, en la azotea. Muy baratas. Llave en la tienda de los bajos. Informes: I-1377

EDIFICIO «CATEDRAL». Casa para familias honorables. Hay ascensor, agua abundante. Habitaciones y departamentos muy frescos. Visitando este edificio, ningún otro le gustará después. Empedrado número 4. B-4

EDIFICIO CARREÑO

MARINA E INFANTA

¡UN MES GRATIS!

DE UNO DETERMINADO PUEDE TOCARLE A VD. (INVESTIGUE)

HABITACIONES DEPARTAMENTOS CON Y SIN MUEBLES

VAYA Y OFREZCA LO QUE PUEDA

QUEREMOS LLENAR

M 2096 U 6066

## ALQUILERES

**B-4 Habitaciones**

SE ALQUILA UNA habitación a hombre solo en casa de familia Aguila 95, primer piso. B4

ALQUILO PRECIOSA habitación con lavabo, agua corriente, al lado, hermoso baño, agua caliente, muebles, comida si se desea. Casa familia. Baratísima. Reina número 6. Ultimo piso. Telf. M-9209. B-4

ALQUILO: HERMOSA habitación ventilada, muy clara, prefiero persona sola, o con niña o niño, $6.00, con luz en casa de matrimonio. Informes: M-2239. B-4

GANGAS

HABITACIONES DESDE:

| | |
|---|---|
| Castillo 62 | $3.00 |
| Cerro 561 | $2.00 |
| Cerro 817, esq. a Sta Teresa | $2.00 |
| Cuarteles 20 | $4.00 |
| Cuba Nos. 1 y 3 | $3.00 |
| Damas 78 | $7.00 |
| Dragones 90 | $5.00 |
| Esperanza No. 119 | $4.00 |
| Flores y San Bernardino | $3.00 |
| H. entre 5 y 7 | $3.00 |
| Inquisidor 31 | $4.00 |
| Infanta y Maloja | $3.50 |
| Lealtad 155 | $5.00 |
| Marina No. 4 | $4 |
| Muralla 20 | $5.00 |
| O-Reilly 72 | $5.00 |
| Palatino 15 | $2.50 |
| Peñalver 116 | $5.00 |
| Revillagigedo 70 | $4.00 |
| Salud 129 | $4.00 |
| San Bernardino 93 | $2.00 |
| San Ignacio 25 | $4.00 |
| San Rafael 174 | $3.00 |
| Trece y M | $2.00 |
| Zulueta No. 32 | $5.00 |
| Zanja 115 | $4.00 |

M-2096 A-4358 M-6263

**B-5 Casas de Huéspedes**

GRAN CASA HUESPEDES «La Isla». Se admiten comensales. Se alquilan habitaciones con comida, ventiladas, y buen baño, agua fría y caliente a precio de situación. Monte 53 (entrada por Factoría). Telf. A-9211. B5

HUESPEDES: HERMOSISIMAS habitaciones amuebladas, con bonitos juegos cuarto, lavabos, agua fría, caliente, con todos servicios, matrimonio, $35.00. Persona sola, $25.00. Espléndida comida, bonita terraza. Prado 29. B-5

CASA DE HUESPEDES «La Matancera», Reina 83, esquina Manrique. Ventiladas habitaciones, con balcón, servicios, baño. Buena comida. Precios de los más baratos. Telf. A-0238 B-5

**B-6 Hoteles**

HOTEL QUINTA AVENIDA. Zulueta 71 esquina Dragones. Habitaciones y departamentos, 1 persona $20. Matrimonios: $35-$40 y con baño $45-50. Espléndida comida. Telf. A-1000.

VIVA EN PRADO

Media cuadra Parque Central, el punto más céntrico, damos espléndido servicio de comidas, teléfono en cada piso. Elevador día y noche, precios sumamente reducidos a familias estables y viajeros del interior. Consulte nuestros precios. Hotel Prado. Prado 85, esquina Virtudes. B6

THE SAVOY

F. Y 15, VEDADO
Telf. F-6616

Situado en un lugar alto del Vedado, con fácil y frecuente comunicación con la Ciudad y Repartos; rodeado de jardines, con 60 metros de hermosos portales. Las habitaciones tienen ventiloción directa. Teléfono, closet y baño particular, con agua fría y caliente. Prllecios moderados, incluyendo tres excelentes comidas, bien seleccionadas, al servicio en mesas separadas, paro cada familia. B-6

IDEAL ROOM

PRADO 93-B., (POR PASAJE)

Hotel frente Capitolio. Tenemos apartamentos y habitaciones, baño agua caliente, muebles y todo servicio. Limpieza esmeradísima. Precios con comida, para matrimonio, desde $35.00. Visítenos, no perderá el tiempo. No se admiten señoras que no sean de moralidad B-6

Hotel "San Carlos"

EGIDO FRENTE A MONTE

El hotel ideal para vivir estable, por sus frescas habitaciones y la exquisita comida que sirve a sus huéspedes, permitiéndoles la selección de platos. Cobra precios por mes, verdaderamente económicos, que son aceptados por las personas que nos visitan, con muestras de regocijo, por cuanto pueden tener aquí, su residencia, disfrutando de comodidades y de un esmerado servicio. Venga a este hotel y estará satisfecho. B-6

## SE SOLICITAN

**S-1 Criadas y Criados**

CRIADA BLANCA. Necesito para limpieza casa matrimonio, cinco pesos y ropa limpia. No venga sin referencias. Cárdenas 9. 2o. piso. S1

**S-2 Cocineras y Cocineros**

SOLICITO DOS ESPAÑOLAS, una cocinar, lavar, $10.00; otra, planchar, limpiar, $8.00. Cuatro familia. Telf. I-2756. S-2

**S-11. Agentes y Socios**

ENTRARIA EN SOCIEDAD o compraría fonda, restaurant, huéspedes o bar lunch, soy muy práctico, trato formal. Informes A-9427. S-11

**S-12 Solicitudes-Varias**

SE SOLICITAN PERSONAS

Que padezcan de las siguientes afecciones: eczema seca, ya sea lisa o escamosa, reciente o antigua, lesiones úricas, dolorosas o infectadas; eczema supurada o con inflamación; eczema exfoliante; eczema verrugoide; eczema marginado; eczema tonsurfante; eczema parasitaria; eczema indolorosa o con dolor y picazón; eczema endurada; eczema pequeña o de gran extensión; afecciones de pocos meses o de varios años y rebelde a todo tratamiento, herpes, sarna, picazones locales o generalizadas por todo el cuerpo; llagas y úlceras crónicas; caspa seca o supurante del cuero cabelludo; tiña pelada; caída del cabello sin causa aparente; encías sangrantes; mal olor de la boca; mal olor de las axilas, (sobaco); grietas, picazones y mal olor de los pies; barros, acné, de la espalda y de la cara, y especialmente linfangitis, para darles muestras gratis de ACETOLIA ROBAINA. Infanta número 59, (entre Carlos Tercero y Estrella). Telf. U-4000. Aunque usted no necesite «Acetolia» no olvide recomendarle este anuncio a las personas que la puedan necesitar, que tal vez con esta pequeña cortesía, les haga un gran favor. Enviaremos muestras gratis por Correo al recibo de 6 centavos, (seis centavos) en sellos. S-12

## SE SOLICITAN

**S-12 Solicitudes-Varias**

NECESITO PARA CAMPO matrimonio joven, sin niños, el jardinero y hortelano y ayudar en la casa, ella cocinar y limpiar, $55,00 mensual. Beers Agencia Americana, O-Reilly 9 y medio. S-12

SOLICITAMOS DIEZ HOMBRESS

Jóvenes para agentes en el Departamento de Propaganda, American Protection on Life. Zulueta 38, altos, entre Dragones y Monte. Sr. Márquez. Solamente de 5 a 6 de la tarde. S-12

SOLICITAMOS señora y señoritas. Trabajo fácil y decente. Garantizamos buen sueldo. Dirigirse a Prado 93 altos, Partagás. Pidan informes correo del interior. S-12

SE SOLICITA UN MATRIMONIO sin niños, para encargado de una casa de vecindad, en la calle Reina. Sueldo: $30.00 y habitación. Informes: Inquisidor 14. Nava. S-12

## AGENCIAS DE COLOCACIONES

ESO ES: USTED no llamaría a la Agencia de Mr. Beers, si no recibiera buen servicio. Servicio es nuestro lema. Agencia Americana de Mr. Beers. A-3070. X.

"LA MATANCERA"

A-7740: Sirve rápidamente cocineras, criadas, toda clase de servidumbre y empleados de ambos sexos, con referencias. Calle Sol 111. Servicio permanente, a todas horas. X.

«LA INTERNACIONAL». M-2579. Servicio diario. I-5620. Diario y nocturno. Ordenes para toda clase servicios y trabajos, arrendamientos de casas etc. Servicio rápido. Progreso 23. entre Monserrate y Villegas. X.

MALOJA NUMERO 53. Telf. A-3090. Si usted quiere tener personal decente y bueno, de cualquier giro que sea, llame al Telf. A-3090 y lo encontrará. Le informará Alfonso. X.

## SE OFRECEN

**O-1 Criadas y Criados**

DESEA COLOCARSE una joven española, muy cumplidora y seria, para limpieza de cuartos, comedor o manejadora. Acepta indistintamente casa de familia cubana o americana. Buenas referencias. Teléfono: F-4804. O-1

SE DESEA COLOCAR una muchacha española de criada de manos o cocinar y limpiar para matrimonio, teléfono F-2025. O-1

SE DESEA COLOCAR una joven española de criada de manos, manejadora, criada de cuartos o comedor; o para cocinar a matrimonio solo. FO-2500 O-1

SE OFRECE JOVEN española para criada de manos o manejadora, o de cuartos, comedor, tiene referencias. Informan: Telf: F-1925 O-1

SE OFRECE UNA JOVEN española para criada o manejadora, tiene referencias. Telf: F-1713 O-1

DESEA COLOCARSE una joven española para cuartos, comedor y para todo, en casa de corta familia, tiene buenas referencias. Informes por el Telf: F-4467. O-1

SE DESEA COLOCAR una muchacha española de criada de manos o cuartos o comedor, es de confianza, va a los repartos y al campo, tiene buenas referencias y quien le responda. Teléfono M-4481, M-4167. O1

SE DESEA COLOCAR una joven española de criada de manos, tiene referencias de donde trabajó 5 años. Tel. U-7084. O1

SE DESEA COLOCAR una joven española de criada de manos o manejadora, no le importa ir al campo, tiene buenas referencias. Llame al M-7887. O1

SE OFRECE ESPAÑOLA para criada de manos, lava y plancha bien, desea casa fina, tiene referencias. Teléfono M-4463. O1

OFRECESE CRIADA de cuartos española, sabe coser y cortar; otra para el comedor, rsive a la rusa. También criada del país, muy fina, todas con referencias buenas. A-4175. O1

DESEA COLOCARSE una joven española de comedor o de habitaciones o manejadora, sabe cumplir con su obligación; tiene referencias, teléfono F-4414. O1

JOVEN ESPAÑOL desea colocarse para criada de manos o habtiaciones, es ordenada y seria, le gusta cumplir con su obligación y tiene buenas referencias. Teléfono U-8239, Esperanza. O1

DESEA COLOCARSE una joven española de buena presencia para criada de manos o cocinar y limpiar en casa de corta familia. Tiene buenas referencias. Teléfono FO-2195. O1

SE DESEA COLOCAR una española para criada de comedor o manejadora, muy cumplidora en su trabajo. Tiene inmejorables referencias. Teléfono U-5897. O1

DESEA COLOCARSE español para criado de manos, está práctico en toda clase de trabajos finos y sabe servir bien a la rusa, lo mismo se coloca para portero o sereno, tiene referencias donde ha estado trabajando. Teléfono F-6706, particular. O1

SE DESEA COLOCAR una española para criada de manos o para corta familia, con referencias. Teléfono A-2025. O1

DESEA COLOCARSE criado de mano peninsular, joven, acostumbrado a todo servicio fino, sin pretensiones, y con referencias de buenas casas, Telf. A-4792, Tintorería. O-1

JOVEN ESPAÑOL desea colocarse de criado. Es limpio y formal, sabe planchar y entiende de ayuda de cámara, sabe hacer cock-tails. No tiene pretensiones. No le importa ir al campo. Informan. Telf: FO-2710. O-1

SE DESEA COLOCAR buen criado de mano, práctico en su trabajo, sin pretensiones, tiene buenas referencias. Telf: M-4208. O-1

DESEA COLOCARSE una señora de mediana edad, blanca, para criada de comedor o cuarto, o cocinar a corta familia, sale al campo, una de color para limpiar. M-1572. O-1

SE OFRECE CRIADO mano y jardinero japonés, desea colocarse en casa particular o finca, tiene recomendaciones. Telf: A-6931. O-1

DESEA COLOCARSE una joven española para criada de mano o manejadora, sabe servir a la rusa y tiene práctica con las niñas, Telf. M-3850 O-1

SE DESEA COLOCAR una joven española para criada de mano o manejadora, entiende algo de cocina, tiene buenas referencias, Teléfono: FO-7089. O-1

SE DESEA colocar una joven inglesa de criada de mano, o de cuartos tiene buenas referencias. Informes: Telf: F-3624. O-1

SE DESEA colocar dos jóvenes de criada de mano o manejadoras, entienden algo de cocina. Informes teléfono I-7431. O-1

SE OFRECE buena criada de manos española. sirve muy bien a la rusa, también para cuartos, sabe coser y planchar ropa fina, tiene buenas referencias. Telf: A-3343. O-1

Los Económicos del

DIARIO

LAS personas de ambos sexos que necesitan una colocación doméstica— de cocinero, niñera, criada de manos, etc.—también precisan asegurarse de que no les van a pagar con cuentos, sino con dinero, además de darles buen trato y buena comida,—y eso lo consiguen ofreciendo sus servicios a familias de orden como las que reciben el DIARIO DE LA MARINA.

LOS LEE

Quien Puede Pagar

## SE OFRECEN

**O-1 Criadas y Criados**

SE OFRECE un buen criado de manos español con buenas referencias de casas distinguidas de la Habana, fino y trabajador. Preguntar por José F-6220. O-1

MUCHACHA ESPAÑOLA, fina se ofrece a respetable familia para cuartos y costura; da referencias de haber trabajado en buenas casas y de saber servir fino. Telf: M-7789. O-1

SE DESEA COLOCAR dos muchachas españolas, una para comedor o para cuartos, duerme en la colocación y la otra para manejadora o para comedor o cuartos, lo mismo por horas, igual duerme en la colocación que afuera. Saben cumplir con su obligación. Telf: F-6267 O-1

SE OFRECE UN CRIADO español práctico en todo su trabajo, tiene buenas referencias. Teléfono: M-4257. O-1

SE DESEA colocar un muchacho español de criado de comedor o ayuda de cámara; está práctico en el oficio y tiene buenas referencias. Informes: Telf. F-5152. O-1

JOVEN ESPAÑOLA, desea colocarse para comedor, cuartos o manejadora, siendo corta familia, para cocinar y limpiar; sabe cumplir con su obligación y duerme en la colocación. X-3990. O-1

JOVEN ESPAÑOLA, muy formal, desea colocarse para limpiar y coser, sabe cortar planchar ropa de señoras y caballeros y serviar a la rusa; no tiene pretensiones. Telf. F-5983. O-1

SE DESEA COLOCAR una joven española, para criada de manos o para todo, siendo corta familia. Informan: M-4648. O1

SE DESEA COLOCAR una española de criada de manos, lleva tiempo en el país y tiene referencias. Teléfono A-1054. O1

SE OFRECE MUCHACHA para el comedor, acostumbrada al servicio fino o para cocinar y limpiar a corta familia Tiene referencias. M-7487. O1

BUEN CRIADO español, acostumbrado a todo servicio fino con referencias de buenas casas, serio, trabajador. Teléfono X-3039. O1

**O-2 Cocineras y Cocineros**

SE DESEA COLOCAR una cocinera española, sabe repostería, sabe cumplir con su obligación. Informan por teléfono: F-4433. O-2

SE COLOCA UNA española para cocinar o limpiar • criada de manos; tiene buenas referencias, Telf: F-2084. O-2

SE OFRECE SOLO para la cocina buena cocinera repostera madrileña, cocina criolla, española, toda clase de platos finos, es limpia, dispuesta, formal, tiene referencias. Teléfono U-1260. O2

SE OFRECE UNA cocinera española, para matrimonio o corta familia. Teléfono A-5236. O2

UNA MUCHACHA española desea colocarse para cocinar y limpiar; en la misma otra para cuartos o comedor; tienen referencias y saben trabajar. Informan: teléfono U-1132. O2

DESEA COLOCAR muchacha española para cocinar y limpiar, siendo corta familia; tiene buenas referencias de las casas que ha servido. Teléfono F-3704. O2

COCINERO JOVEN, español, desea colocarse en casa particular, sabe toda clase de comidas y pastelería y repostería y helados; tiene buenas referencias. Telf. A-0850. O2

UNA INGLESA, MUY BUENA cocinera, se ofrece para casa particular, lo mismo familia cubana que extranjera, con buenas referencias. Informes: F-6085. O-2

SE OFRECE una señora de mediana edad, de color, para cocinar o lavar, en casa de moralidad en Alturas de Ampliación de Almendares, La Sierra. Telf: FO-2671. O-2

COCINERO Y REPOSTERO, asiático, desea colocarse casa particular, cocina perfectamente a la criolla, española y francesa, muy limpio y formal; sabe cumplir con su obligación y tiene referencias. Telf: M-4712. O-2

SE DESEA COLOCAR cocinero español con referencias de las casas que ha trabajado. FO-2653. O-2

JOVEN ESPAÑOLA desea colocarse para cocinar y limpiar. Cocinar solamente, inmejorables referencias. Telf: U-8153 O-2

DESEA COLOCARSE un buen cocinero y repostero inglés. Sabe cocinar a la criolla, americana y francesa, cumple bien con sus obligaciones, tiene buenas referencias. Oscar, teléfono F-6176. O-2

DESEA COLOCARSE una señora de mediana edad para cocinar y limpiar. U-4538. O-2

SE OFRECE española para cocinar y limpiar, sabe cocinar bien, tiene buenas referencias de donde ha trabajado, no le importa ir lejos. Teléfono A-3343. O-2

SE OFRECE buen cocinero español, cocina criolla, española y francesa, repostería y pastelería, agradable sazón, limpio en su trabajo es hombre solo, sale al campo. Maloja 53 teléfono A-3090. O-2

## SE OFRECEN

**O-2 Cocineras y Cocineros**

DESEA COLOCARSE una señora de color para cocinar o lavar, duerme fuera, y una hija para criada de mano o manejadora, teléfono A-7740, preguntar por María. O-2

SE OFRECE COCINERO repostero, para casa particular o comercio, es hombre solo, limpio, sale para el campo si es necesario, Telf: M-5735. O-2

CON BUENAS REFERENCIAS señora española mediana edad desea colocarse para cocinar y ayudar a los quehaceres de casa. Telf. X-2364. O-2

COCINERO ESPAÑOL desea colocarse en casa particular, huéspedes o comercio, cocina española, criolla. Informes: Teléfono M-5091. Robustiano. O-2

SE OFRECE COCINERA repostera, sabe variar las comidas y hacer dulces finos de toda clase, tiene excelentes referencias de casas conocidas. Telf: A-3343 O-2

SE OFRECE un criado de manos español con buenos informes de las casas donde ha trabajado, es formal, sin pretensiones. Va a cualquier parte. Informes Telf: U-6849. O-2

SE OFRECE UNA SEÑORA de cocinera, cocina criolla y española; ayuda a la limpieza, tiene buenas referencias y sin pretensiones. Informes: X-2108. O-2

JOVEN ESPAÑOLA, para cocinar y limpiar, corta familia o solo cocinar; tiene quien la recomiende. Telf. X-1041, Concha 234, por Infanzón. O-2

DESEA COLOCARSE muchacha española, cocina, limpia, maneja, o todo servicio corta familia; tiene referencias, llame al teléfono I-3003. O2

BUEN COCINERO-REPOSTERO, asiático, desea colocarse casa particular, cocina a la criolla, española, francesa y americana: tiene buenas recomendaciones. Informes: Telf. A-4324. Pregunten: por José. O-2

SE DESEA COLOCAR una joven española para cocinar, siendo corta familia no le importa ayudar a los quehaceres, sale al campo o extranjero; tiene buenas referencias. Telf. F-6079. O-2

DESEA COLOCARSE una cocinera española; cocina a la española; lleva tiempo en el país. Telf. M-2240. O-2

UN JOVEN ASIATICO, cocinero, desea colocarse casa particular; cocina muy bien criolla y española y sabe repostería. Mario Wo. F-2443. O-2

**O-3 Manejadoras**

ESPAÑOLA, desea colocarse de manejadora, es formal, muy cariñosa con los niños, tiene práctica en niños recién nacidos, no tiene pretensiones, tiene referencias. M-3274. O-3

SE OFRECE manejadora española de mediana edad, con referencias de cuatro años en una casa, sabe hacerles la comida de los niños y es cariñosa. Telf: A-3343. O-3

SE DESEA COLOCAR una española, de mediana edad, para manejar y limpiar, es persona seria; tiene recomendaciones. Josefina 4, Víbora. Telf. X-3689. O-3

SE OFRECE UNA JOVEN blanca, del país, para manejadora, habla inglés, es cariñosa con los niños; no tiene inconveniente en salir al extranjero y muy buenas referencias. Informes: X-2108. O-3

JOVEN ESPAÑOLA, desea colocarse manejadora, criada de mano o para matrimonio solo, fina y trabajadora; buenas referencias de casas que estuvo y pocas pretensiones. Va al campo. Informes: FO-2487. Después de las 8 a. m. O-3

**O-5 Jardineros**

JOVEN ESPAÑOL desea colocarse en casa particular o en finca de jardinero o criado de manos, sin pretensiones; buenas referencias. Teléfono F-5007. Zapata y B, Vedado. O5

MATRIMONIO JAPONES. Desea colocarse, él jardinero y criado y ella, sabe lavar ropa fina y planchar y criada. Informan: teléfono FO-9325. O5

**O-6 Choferes**

CHAUFFEUR ESPAÑOL desea colocarse en casa particular o de comercio, sin pretensiones, entiende de mecánica y de electricidad, 12 años de práctica. Buenas referencias. Telf. F-5007. O6

CHOFER BLANCO cubano muy hábil con 39 años de edad, 12 experiencia conocimientos de mecánica y referencias por todo el tiempo, desea empleo en casa particular. I-4807. O-6

CHAUFFEUR ESPAÑOL buenas recomendaciones de varios años en casas familias, manejo toda clase máquinas, soy servicial, hago otros trabajos, si es necesario, 15 años, experiencia, sin pretensiones. M-3578. O-6

DESEA COLOCARSE chauffeur español experto toda clase de máquinas y mecánica, sin pretensiones, y con esmeradas referencias de buenas casas. Telf. A-4792. O-6

SE DESA COLOCAR un chauffeur joven en casa particular, tiene referencias. Telf. A-7903, pregunten por Salvador. O-6

DESEA COLOCARSE chofer español, experto toda clase de máquinas y mecánica, sin pretensiones, y con esmeradas referencias de casas conocidas. Telf. A-3096. O-6

CHOFE RESPAÑOL, con 11 años de práctica y buenos informes y garantía, solicita colocación en casa particular, para Ciudad o campo, es persona seria y respetuosa, entendida y conocedora de cualquier clase de automóviles. Telf. F-5788. O-6

**O-7 Costureras, Modistas**

DESEA COLOCARSE española para coser, cortar por figurín, o para cuartos. Informan O-Reilly 21, teléfono M-4631. O-7

**O-12 Ofertas-Varias**

SE OFRECE para sastrería de confección, muy práctico en marcar y cortar a máquina, económico y con muy buenas referencias. San Ignacio No. 74, Apartamento 29. O-12

FARMACEUTICO con experiencia y relaciones en todas las farmacias se ofrece a Laboratorio o representante, como regente o agente de ventas y propaganda. Teléf. M-4598. Apartado 1351, Habana. O-12

## SE COMPRAN

**C-5 Muebles y Prendas**

M-1930. COMPRO MUEBLES, antigüedades, cuadros, oro viejo, libros, máquinas escribir, coser, casa completas, baúles, maletas, ropa. Negocio rápido. Voy en seguida. C5

COMPRO O EMPEÑO, máquinas de escribir portables, objetos de arte, porcelanas plata o bronces, objetos de valor, etc.: «La Regencia» Suárez 8 y 10 acera del «Ten-Cent». C5

COMPRAMOS PRENDAS de oro y trajes de casimir usados para caballeros en la casa de Préstamos La Sociedad, Suárez 34, entre Apodaca y Gloria. Teléfono A-7589. C5

## SE COMPRAN

**C-5 Muebles y Prendas**

A-4559: COMPRO BAULES, muebles, máquinas coser, escribir, piano, nevera, archivos, ropa hombre, antigüedades, objetos Arte porcelana enseres fondo, libros. Pago bien. Negocio rápido. A-4559 C-5

DINERO

Sobre joyas, Objetos de Arte. Compramos oro viejo. Liquidamos joyas y equipajes, a precio de situación. «La Nacional». Villegas 93. A-9915. C-5

**C-12 Objetos-Varios**

M-2677 COMPRO OBJETOS «Arte»; porcelanas, bronces; oro, plata, antigüedades; muebles, oficina, casas enteras, baúles, maletas, libros, lámparas todo valor. Armando Duvillere, M-2677. Atención inmediata. C-12

ARENA DULCE. cernida, limpia. Puesta en obra, $1.70 metro; en el arenal, $1.10. FO-1513, de 8 a 12 a. m O-12

## SE VENDEN

**V-1 Casas**

CASA EN LEALTAD $2.000; Neptuno 3 plantas en $16.000. Almendares varias desde $1.500. García. U-1363, de 12 a 2 solamente. V-1

VENDO GRAN ESQUINA

Moderna, con bodega y carnicería. Llevan más de 10 años abiertas. Libre de gravamen. $5.000.00. No trato con corredores. FO-1339. V-1

SE VENDE: A LA PRIMERA oferta, la casa calle G., entre 14 y 16, «Villa Dominga». Ampliación de Almendares. Informes, en la misma. V-1

$4,000.00 BONITA CASA. Juan B. Zayas entre Milagros y Libertad, sin número, jardín, portal, sala, 3 cuartos, baño, comedor, pantry, cocina, cuarto criados, garage. Véa 3 a 5. Informes: San José 49, Habana. V-1

VENDO LUJOSA CASA, parte alta Víbora, cerca parque Mendoza. Construcción primera, compuesta jardín, portal, sala, 5 habitaciones, dos baños intercalados, comedor, cocina, pantry, garage para dos automóviles, tres habitaciones criados y patios. Precio situación. Informes: Notaría y Bufete Avila González. Monte 18. A-8382. V-1

SIERRA, ALMENDARES. Vendo tres casas que nadie conoce, $1,500.00, Véalas y quedará asombrado del precio $2,700.00, $5,000.00. Tengo otras más. cio y comodidades. Llaves: FO-2212, Rodríguez. V-1

VEDADO, GANGAS

Magnífica casa, 5 cuartos, comedor, sala, gabinete, hall, jardín, portal, garage, dos autos, patio, techos monolíticos ,$9,500.00. Gerardo Mauriz. Empedrado 30. M-7586 FO-7815.

VEDADO, CHALET ESQUINA

32,000; otro, 9,000, calle 23, $12,000.00; Paseo, 18,000; Línea, mil metros, dos plantas, $22,000.00; regia esquina Línea, dos plantas, fraile, $32,000.00. Gran residencia, 2,000 metros. Gerardo Mauriz, Empedrado 30. M-7586 FO-7815.

PARA LIQUIDAR HERENCIA

Galiano esquina, dos plantas, con establecimiento, 500 metros. Renta: $200.00. Precio: $25,000.00. Gerardo Mauriz. Empedrado número 30. M-7586 FO-7815.

SAN RAFAEL

De Galiano a Belascoaín, con establecimiento, dos plantas. Renta $180,00 Precio: $13,000.00. Gerardo Mauriz, Empedrado número 30. M-7586 FO-7815 V-1

$3,500.00

Vendo bonita casa. San Mariano número 339, entre Figueroa y D-Strampes, con todos los adelantos modernos. Mide 6 metros frente por 34 de fondo. Informes, en la misma, de 2 a 6 p. m. V-1

VEDO $4,000.00 BONITA casa, Juan Bruno Zayas, entre Milagros y Libertad, sin número, jardín, portal, sala, 3 cuartos, baño, comedor, pantry, cocina, cuarto criados, garage. Véala, 3 a 5. Informes: San José 49, Habana. V-1

CAMBIO DE CASAS POR TERRENOS, MATANZAS

Se cambian dos casas situadas en la calle de Zargazaso, en Matanzas, por solares en los repartos de Almendares, Ampliación de Almendares, Miramar, etc., en la Habana o Marianao. Informes: Sr. Díaz, O-Reilly 40. Teléfono M-7058 V1

SE LIQUIDAN PROPIEDADES

Dos casas madera y tejas, dos mil varas terreno. La de la esquina, equipada con todos enseres para bodega, Fresneda y Millar, Regla. Otra casa, Manhattan, dos cuadras paradero eléctrico, Pinos, ómnibus por la puerta, de ladrillos, techos acero y concreto. Carpintería cedro. Ninguna tiene gravámenes. Terrenos totalmente pagados. Por embarcar, véndolos a primera oferta. Belascoaín 50, altos. U-2920. V-1

**V-2 Solares**

CALLE 23, VEDADO. Vendo esquina, o centro, poco contado, medida cualquiera. M-2602. González. F-5397. V-2

PLAYA DE GUANABO, vendo barato terreno. Informa: Baqué. Compostela 65. Hotel. V-2

VENDO MAGNIFICO solar de esquina, con 18 metros, por Fomento y 27 de fondo, por Emna. Lo doy muy barato. Informes: A. García. F-4526 V-2

SE VENDE UN solar de esquina con 417 metros de superficie está situado en el corazón de la ciudad. Informan: señor González. Zanja No. 143. V2

**V-3 Fincas Rústicas**

UNA CABALLERIA, Calmito $1.200; 3 caballerías, Hoyo Colorado $6.900, Otra en carretera $2.800. García U-1363, de 12 a 2 solamente. V-3

**V-4 Establecimientos**

VENDO FONDITA dentro de la antigua Habana. Sumamente barata. Doy facilidad de pago. La doy a prueba. Me urge la venta, Monte y Someruelos, café, Cuenya. V-4

LA OPORTUNIDAD ES una. Por una cantidad irrisoria se vende la mejor casa de ropa y sedería: El Gran Oriente, Monte 406, de 1 a 3. V4

**V-5 Muebles y Prendas**

VENDO ELEGANTE juego cuarto flamante barniz $22; otro Arte Moderno $40; sala 9 piezas caoba $12; comedor, nevera, librero baratísimo. A-5704. Jesús del Monte 27 altos, esquina Tejas. V-5

POR EMBARCARME vendo a como quiera todos mis muebles, casi nuevos, sala, recibidor, comedor, cuarto, buró, nevera, cuadros, lámparas. De dos a seis. Jesús Peregrino No. 9. V5

*SUSCRIBASE AL Diario de la Marina*

## SE VENDEN

**V-5 Muebles y Prendas**

MUEBLES A PLAZOS

¡MAS VENTAJA, NADIE!

Neptuno 187 entre Belascoaín y Gervasio. Ofrecemos el mejor surtido en juegos de cuartos, los estilos más elegantes y mejor precio que pueda pretender. Juegos de salas y recibidor, desde $10.00; comedor a como pueda usted pagar. Visítenos y entérese de las atractivas facilidades que estamos ofreciendo. Fabricamos muebles, los cambiamos y alquilamos. **Cao y Varela**. Neptuno 187. V-5

«UNA CASA COMPLETA» de muebles y lámparas, $10.00 mensuales: un juego cuarto; juego comedor; juego sala. nevera, 3 lámparas, 2 sillones portal, 1 cama niño, 1 fiambrera. Todo $10.00. mensuales, libre conducción. Ventas a plazos, a toda la isla «La Comercial». Neptuno 159. V5

MUEBLES DE calidad, elegantes y económicos. Los fabricamos rápidamente, cuyas láminas o proyectos enseñaremos aquí o a domicilio, y liquidamos a como quiera, todas las existencias, al contado y a plazos cómodos. Tenemos comprador para sus muebles en cambio por los nuestros y le alquilamos los que necesite con opción a comprarlos, rebajándole la mitad de lo que haya pagado. La Casa Ruisánchez (que anuncia la verdad), Angeles 13 esquina a Estrella (del 25 al 31). Telf. A-2024.

JUEGOS CUARTOS, UN PESO ¡Pregunte! Juegos sala, $10.00; escaparates, $6.00; cómodas, $5.00; camas, $3.00; lámparas, $2.00. Grandes facilidades pago. Tomamos muebles usados fondo. Alquilamos. Reformamos, San Rafael 171, entre Oquendo y Marqués González. U-1729. «La Predilecta». V-5

UNA CASA COMPLETA, $15.00 mensuales, juego sala, comedor, cuarto, nevera, 3 lámparas, mesa-teléfono, 2 sillones-portal, 1 cama hierro, 1 fiambrera, 1 sombrerera y1 mesa-escritorio Todo $15.00 mensuales, libre conducción. Ventas a plazos a toda la Isla 'La Especial', Neptuno 159. V5

**V-6 Maquinarias**

VENDO MOLINOS para harina de maíz, yuca y toda clase de semillas. Un motor eléctrico de 7 y media H. P. y mosaicos muy bonitos. Todo muy barato. Telf. FO-7861. V-6

**V-7 Automóviles y Accesorios**

VENDO CAMION FORD, cerrado, carrocería nueva, en magníficas condiciones. Para verlo: Tamarindo número 9. V-7

GRAN TALLER DE CHAPISTERIA

Reparación en general de radiadores, pintura «Duco», soldadura autógena, de Enrique Padilla, Infanta 5, entre Jovellar y San Lázaro. Telf. U-7267. Esta casa pinta con «Duco» todas las reparaciones de los trabajos de chapistería, con precios muy reducidos y con toda garantía, en las reparaciones generales. Mi interés es que sea usted cliente para siempre. V7

**V-8. Instrumentos de Música.**

RADIOS MAJESTIC 1932-1933,

$4 mensuales $10 entrada $60 a plazos. Nuevos y usados, todos con garantía. Aceptamos de entrada radios, victrolas, pianolas, muebles usados, Refrigeradores eléctricos «Chef» y pianos, iguales condiciones. A-5704. Jesús del Monte 27, altos. Esquina Tejas. V-8

VENDO ELEGANTE Radio gabinete $22, alcanza estaciones extranjeras, pianola nuevecita moderna, costó $1.000, regalo $50. Ortofónica último modelo gabinete $12. A-5704. Jesús del Monte 27 altos, esquina Tejas. V-8

VENDO ELEGANTE piano alemán, cuerdas cruzadas, completamente nuevo, último tipo propio profesora, conciertos, sociedad, barniz, teclado, banqueta flamante, sin comején, traer experto. $30.00. Indio 5. Telf. A-2826. V5

AFINE SU PIANO, pianola, por $2.00 Absoluta garantía. Virgilio Fernández, procedente de grandes fábricas europeas. Taller de reparaciones de pianos y autopianos, Zulueta 36 y medio. M-3040. V-8

REGIO PIANO DE GRANDES voces, mueble de estilo primoroso, llenará de esplendor, sin mácula, el estrado de su hogar. Casi regalado Dragones, frente al teatro «Martí». V-8

ESTUPENDO PIANO de marca reconocida. Es nuevo compeltamente. Se da casi regalado. Urge venderlo. Estrella 69, piso segundo. Preguntar por el Sr. Carballo Vide. V-8

**V-9 Utiles de Oficinas**

ARCHIVOS: VENDO. Compro máquinas escribir, sumar mimeógrafos, burós, cajas, archivos, tarjeteros Kardex, libreros, satélites, pupitres, sillas giratorias, ventiladores. Progreso 3, entre Villegas y Aguacate. M-8638. V-9

Muebles de oficinas

Compras Ventas. Cambios. Archivos, cajas seguridad, armarios, máquinas escribir, sumar, calcular, tarjeteros, Kardex adresógrafos, mimiógrafos bufetes, sillas libreros, ventiladores. Cuanto necesite una oficina. Compostela 53. A-7744. V9

BUROS Y ARCHIVOS

Máquinas de escribir, desde $5.00. Libreros, sumadoras, calculadoras. No reparo precios. Véalos: Villegas 6. A-8054. V-9

MUEBLES PARA OFICINAS COMPRAMOS Y VENDEMOS

Archivos, cajas acero, para documentos; mesas, caoba; sillas giratorias; Seccionales acero; tarjeteros Kardex; máquinas escribir, sumar y calcular y máquinas coser «Singer» «La Nacional», Villegas 93. A-9915. V-9

**V-11 De Animales**

ALIMENTO PARA PECES

Alimento vivo (Daphnias). Infusorio para recién nacidos. Alimento compuesto para peces de todas clases y tamaños y hermosas plantas acuáticas. Refugio 28, bajos. Telf: M-9249. V-11

**V-12 Objetos-Varios**

MUY BARATOS. Se venden unos armatostes y un lote de tablas en muy buen estado. Urge por desocupar el local. Concordia 96. V-12

## PARA EL HOGAR

**PH-2. Reparación de Muebles**

RESTAURAMOS MUEBLES: La Casa Pardo. U-5761. Barnices muñeca, esmaltes «Duco», pinturas mimbres a vapor, tapicería en general. Hacemos muebles de encargo, los reformamos, envasamos. Azogamos espejos. Ponemos cristales. Trabajos garantizados. Precios baratísimos. San Rafael 130. PH-2

## LIBROS E IMPRESOS

OPORTUNIDAD. Le entrego en el acto, solo a pagar $1.00 mensual, la más moderna «Enciclopedia» del 32. Recientes datos, Cuba-España, pida demostración a domicilio hoy mismo. Animas 136 altos. Telf. A-5368. L e I

## PARA LAS DAMAS

**PD-6 Interés para las Damas**

MADAME KUZMAN, ex-modelista de las principales casas de París y Viena. Creadora en sombreros finos, transforma toda clase sombreros, modelados en su cabeza, desde $1.00. Trabajo $1.00. San Rafael y San Nicolás. (altos) PD-6

SOMBRERERA: HAGO cualquier modelo. Nuevo: $1.00. Reformo: $0.50. Tiño. Limpio. No bote su «Montijo», sin verme. Voy a domicilio. Celestina, Campanario número 114, San Rafael. A-2492. PD-6

SEÑORA: NO REGALE la ropa de su esposo e hijos. La sastrería «Fonseca» la arregla por poco dinero. Voy a domicilio, San Rafael 143. U-7444. PD-6

## GIROS Y LETRAS

CAJAS RESERVADAS

Las tenemos en nuestras bóvedas, construídas con todos los adelantos modernos y las alquilamos para guardar valores de los interesados. En esta oficina daremos todos los detalles que se deseen.

N. GELATS Y COMPAÑIA

106 Aguiar 108 esq. a Amargura. G-y-L.

## DINERO E HIPOTECAS

**Se Toma**

URGENTE AVISO a los que tenga dinero ahora todos venden, invierta usted tengo hipotecas y casas; loterías verdad; aproveche, pronto subirán, Manrique 127. M-9618. Fanego. Z-st.

**Z-S-O. Se Ofrece**

PRESTAMOS E HIPOTECAS

A empleados particulares o propietarios con pagaré simple y dos fiadores, resolvemos rápidamente, mínimum $25.00. Hipotecas, sobre casas o fincas, trato directo. Compañía Comercial La Mercantil, S. A. Consulado 45. A-9173. ZSO

DINERO

Doy grandes y pequeñas cantidades en hipoteca, desde el 6 por ciento en adelante, para La Habana y sus barrios. También tengo para los Repartos. Operación rápida y absoluta reserva.

JULIO C. GRANDA

Obrapía 33. Telfs. M-5921 F-5759. ZSO

DINERO

No pierda tiempo. Cuando necesite tomar dinero en hopiteca o pagaré, vea a Fernández Alvarez, San Ignacio 50. Telf. A-4432, 2 a 5. Operaciones rápidas y absoluta reserva. ZSO

DINERO en Hipotecas

En todas cantidades, al tipo más bajo en plaza.

Con la mayor reserva y prontitud.

MIGUEL F. MARQUEZ

Empedrado núm. 16, altos, esq. a Cuba.

PRESTAMOS A EMPLEADOS y propietarios, desde $50.00 a $300.00, con pagaré y dos fiadores, a devolver en el año. Compañía de Préstamos, Amargura 56. A-6538. Z-S-O.

Dinero Hipotecas

En todas cantidades. Pagarés, bajo tipo. Rapidez. Reserva.

GERARDO MAURIZ

Empedrado núm. 30. Telf. M-7586 Z-S-O.

## ENSEÑANZAS

**E-1 Academias**

Por Correspondencia

Ortografía práctica, Mecanografía, Gramática, Aritmética, Contabilidad, etc. Garantizamos enseñarle o devolverle su dinero. Miles de personas satisfechas, nuestra mejor recomendación. Sea usted otro de ellos; le conviene. Escríbanos, sin compromiso. Gran Academia Mercurio. Dragone 42. Habana. E-1

**E-5 Profesores**

PROFESOR de Inglés, educado en Kings College, London, tiene dos horas disponibles, de noche. Mr. Miles, U-2747. E-5

UNA PROFESORA de Inglés desea a cambio de clases en su idioma, que le suministren con cuarto y comida. Contestar a «Profesora», DIARIO DE LA MARINA. E-5

BAILE: Prof. Chileno R. CAÑAS

Danzón, son, fox, blue, tango. Aprendizaje rápido. Doy práctica con la enseñanza. Bailes de teatro. Seriedad. Competencia. Clases a todas horas, Empedrado 60. E-5

HAGAN QUE SUS HIJOS aprendan Contabilidad y Teneduría de Libros. Tendrán más facilidades en sus ocupaciones futuras. Clases a domicilio. Método práctico. Telf. X-1626. E-5

ENGLISH INDIVIDUAL and class instruction in all branches of english. Traslations. Miss. Benet. M-2803. E-5

INGLES

Enseñado por profesora americana. Sorprendentes resultados, en pocas semanas. El discípulo leerá, escribirá y hablará el inglés, en breve tiempo. Lecciones a domicilio también. Miss Kapan, «Gran Hotel», Teniente Rey y Zulueta. M-9896. E-5

PIANO: SOLFEO y Teoría. Profesora que enseña por sistema rápido y práctico. Se ofrece para clases en su casa y a domicilios. Precios muy reducidos. San Rafael 71. A-0225. E-5

INGLES

Pronto, bien y barato, $2.00 mensuales. También enseño Correspondencia en Inglés. No cobre $1.00, pero no engaño. Le enseño bien y pronto. Sistema moderno. Gabriel Sotobrir. 2 a 6. m. Habana 162. altos, bodega. E-5

## DE INTERES GENERAL

SE DESEA SABER el paradero de Francisco Reigosa Barreira, natural de España, Provincia de Lugo, para asunto de herencia. Lo desea José Reigosa. Agua Dulce y San Benigno, bodega. I-G.

POR GRATITUD: Mientras pueda he de publicar para los que padezcan del Estómago, Hígado, Vesícula e Intestinos, que les diré gratis y desinteresadamente el nombre del maravilloso patente, que me curó, en poco tiempo, después de haber estado sufriendo, atrozmente, durante ocho años. Escriba a Joyería «Marzo», Apartado 1211, Habana. Nada cobro, absolutamente. Nada admito. Cumplo un deber de gratitud y nada más. I-G.

M.E.C.D. 2016

# A TRAVES DE LA VIDA

(Por Héctor de SAAVEDRA)

## ESPECULADORES

Los Gobiernos, que todo lo pueden porque nada les arredra y dan para ello «la razón de Estado» que es la mayor de las sinrazones, deberían prohibir, con penas aflictivas la especulación con los valores que ese mismo Estado crea bajo la confianza y fiducia de los gobernados. Quiere decir que a los títulos a que la Administración Pública da un valor determinado no se les pueda cambiar, aumentándolo o disminuyéndolo ese precio que es el que la nación acepta como fundamento para sus cuentas económicas. No hay derecho para tomar la moneda fiduciaria establecida con el consensus de la nación y con objeto de atender a problemas apremiantes, no hay razón, repito, para que unos señores especuladores la conviertan en materia de juego, con grave perjuicio de los intereses generales.

Y quien dice de la moneda se refiere igualmente a los sellos de correo o del impuesto, o a cualquier otro valor representativo, que es propiedad del Estado (es decir, de la Nación) y que nadie está facultado a convertir en cosa propia para traficar con ella.

Pero el especulador es un animal sin conciencia ni sentido moral. Si tuviera cualquiera de esas dos cosas, no sería el zángano de la colmena si no que haría el honrado comercio de las mercancías, ayudando a la industria a colocar sus productos, o sería industrial fabricando esos artefactos ya indispensables a la vida o por último labraría la tierra, que es la más noble de las ocupaciones, entendido así por los caballeros que no admitían como digno de un hidalgo más que hacer la guerra o labrar la tierra.

Era en tiempos «bárbaros» pero muy decentes. Todas esas maquinaciones para ganar dinero la dejaban a los judíos, por eso esta raza, aún hoy mismo, es tan poco estimada, no tanto por haber matado a Cristo como por sus aficiones especulativas en cosas de dinero.

El especulador es un paria social. Su gestión en el procomún no sólo es nula sino contraria al desenvolvimiento económico. Verdaderos zánganos de la colmena están atentos a lo que pueden sustraer sin aportar ningún trabajo provechoso. La utilidad única es el margen que sacan para ellos. Compran a 95 lo que vale 100 e inmediatamente lo revenden, con mayor o menor ganancia según sus ambiciones.

Al fin se ha logrado, —porque todo lo que pugna contra la razón y no es honesto, se consigue en nuestro país,— al fin hay un artículo más (y seguro) sobre el que se puede jugar En una institución oficial se hacen ofertas de compra y venta sobre la moneda nacional que hasta ahora había sido intangible. Con ello no sólo se ha establecido un juego público si no que se ha consolidado la disminución de un capital que ya vale, por lo menos el 5 por ciento menos de lo que representaba anteriormente.

La plata nunca más volverá a guardar, entre nosotros, la estimación del oro, porque los especuladores tienen interés en que sea objeto de sube y baja. Recuérdese que en tiempo del billete de banco, en la Colonia, se especulaba, ¡con las fracciones de un peso!, que eran papelitos inmundos más despreciables que el mismo billete de a peso y que no obstante hacían que tuviera más valor.

En verdad es inexplicable que se toleren esas cosas que son el abecedario de cualquier hacendista. Cuando la Francia se vió obligada a lanzar su papel moneda declaró que era «la moneda oficial» y el franco de plata no valía más que el franco de papel y eso que el cambio con el extranjero llegó a ponerse a 50 francos el dollar. No surgieron especuladores que hubieran convertido la Bolsa de París, en el puente Galatta de Constantinopla, plagado de judíos cambistas.

La vida es difícil, pero son los hombres lo que la hacen, a veces, imposible.

# Después de las elecciones, Europa pedirá a E. U. la revisión de las deudas

## El secretario de Estado americano niega que el gobierno haya recomendado ciertos empréstitos hechos a países extranjeros

### El Senador Borah manifestó, ayer, que, a juzgar por lo que ve y oye, está ganando terreno la candidatura de Hoover, y, por su parte, Franklyn Roosevelt se muestra muy optimista

DAYTON, Ohio, noviembre 2. US. El Secretario de Estado Henry L. Stimson desmitió hoy las insinuaciones, hechas por el senador Carter Glass, democrático de Virginia, de que el gobierno había recomendado como buenos ciertos empréstitos a naciones extranjeras.

A su llegada a Dayton, donde pronunciará un discurso político esta noche, el secretario Stimson, hizo las siguientes declaraciones:

«El Departamento de Estado jamás ha recomendado los méritos de ningún empréstito y así siempre lo ha hecho constar. Lo que ha hecho ha sido advertir contra ciertos empréstitos hechos por ciudadanos americanos en el extranjero.

«En esta manera el gobierno advirtió contra los empréstitos hechos a los países que no pagaron sus deudas de guerra, y esto fué la causa de que algunos liquidaran más rápidamente su deuda flotante. Este fué un gran servicio hecho al pueblo americano».

**EL PRESIDENTE HOOVER DECIDE IR A CALIFORNIA**

WASHINGTON, noviembre 2. US. El Presidente Hoover ha decidido definitivamente hoy llevar la campaña a favor de su reelección hasta Palo Alto, California.

Llegará a su pueblo natal en la tarde del día de las elecciones, para esperar allí el veredicto del pueblo americano.

Fué allí precisamente donde Herbert Hoover recibió hace cuatro años la noticia de su arrolladora victoria sobre el ex gobernador Smith.

El Presidente seguirá para el Oeste después de pronunciar un discurso en San Luis el sábado por la noche.

**RUTH NICHOLS HARA UN VUELO SIN ESCALAS A LOS ANGELES**

NUEVA YORK, noviembre 2. US. Miss Ruth Nichols, famosa aviadora saldrá del aerodromo Floyd Bennett entre la media noche y las tres de la madrugada, para realizar un vuelo sin escalas hasta Los Angeles, si las condiciones del tiempo les son favorables.

Este vuelo se hará para favorecer la candidatura del Presidente Herbert Hoover.

**CREE EL SENADOR BORAH QUE GANA TERRENO HOOVER**

GRANGEVILLE, Idaho, noviembre 2. US. El senador William E. Borah por Idaho, ha dado una nota al International News Service expresando la opinión de que la campaña está tomando un sesgo favorable para la candidatura del Presidente Hoover.

Aunque las manifestaciones del senador son optimistas para las probabilidades de éxito de la candidatura reublicana, se negó a declarar si está dispuesto a abandonar sus diferencias con la administración o si votará por Hoover el 8 de noviembre.

«Por lo que leo y por lo que observo—dijo el senador Borah—creo que el Presidente Hoover está ganando terreno. No considero necesario dar a conocer las razones en que baso esta creencia».

**ROOSEVELT CONFIA EN LA VICTORIA**

ALBANY, noviembre 2. US. Mostrándose altamente optimista, faltando solamente cinco días para las elecciones presidenciales, el gobernador Roosevelt, dió a conocer esta noche los detalles de la intensa campaña que tiene proyectada para conseguir un gran número de votos republicanos.

El gobernador pronunciará un discurso mañana por la noche en Nueva York, en el cual piensa hacer una llamada a los republicanos desatisfechos.

Owen Young, magnate industrial, también hablará mañana. Los otros oradores serán también conocidos miembros del partido republicano que han desertado de las filas hooverianas para respaldar la candidatura demócrata. Los gastos de la radiodifusión del discurso serán pagados por elementos republicanos.

Al renovar su llamad a los electores neutrales, el gobernador Roosevelt presentará nuevas razones por las cuales estima que los republicanos deben abandonar las filas de un «ejército que se halla completamente derrotado».

El candidato democrático también contestará al ataque que fué dirigido por el presidente Hoover en New York, contra los senadores que desertaron las filas republicanas para unirse a los demócratas.

Este grupo incluye los senadores Hiram Johnson, de California, Norris de Nebraska, Robert M. La Follete de Wisconsin y Bronson Cutting de New México.

## En diciembre, Inglaterra tiene que pagar a Norteamérica treinta millones de libras, cantidad que no figura en su presupuesto

### Dos preeminentes estadistas ingleses llegan a New York, con impresiones diferentes

LONDRES, noviembre 3. (Jueves) (US) El «News Chronicle» de Londres, periódico liberal, en un editorial que publica hoy en la primera página declara que la Gran Bretaña y Europa, en convenios celebrados en pasados meses, pedirán la reducción de las deudas de guerra a los Estados Unidos poco después de las elecciones presidenciales.

El editorial, que se considera como una confirmación de los despachos del Universal Service sobre ese particular declara:

«Dentro de unos días, los Estados Unidos se verán libres de las distracciones de su elección presidencial, y habrá llegado el momento de que los deudores europeos pidan una importante revisión de los ajustes de la deuda de guerra, necesario en virtud de los convenios de Lausanna.

«No quedará mucho tiempo hasta el 15 de diciembre, en que la Gran Bretaña tiene que pagar más de 30,000,000 de libras esterlinas, que no figuran en Presupuesto, a los Estados Unidos, y en que otras naciones tengan que hacer igualmente sus pagos.

«A menos de que se falte al pago de la deuda, parece esencial que se lleve a cabo un arreglo para aplazarlos hasta que las negociaciones terminen».

**LLEGAN A NUEVA YORK DOS PREEMINENTES ESTADISTAS INGLESES**

NUEVA YORK, noviembre 2 (US) Dos preeminentes estadistas británicos llegaron hoy a esta ciudad a bordo del «Aquitania» sosteniendo criterios completamente opuestos acerca de la situación económica en Inglaterra.

Sir Ronald Lindsay, Embajador británico en Washington, que regresa después de unas vacaciones, declaró que no ha podido ver ninguna señal de mejoramiento en la situación económica en Inglaterra, mientras que Sir Arthur Salter, exdirector de hacienda de la Liga de las Naciones, insistió en que las condiciones de Inglaterra no son tan malas como se pintaba.

Sir Ronald manifestó que la crisis del trabajo ha sido la causa principal de los desórdenes que se registraran en Londres.

## Un enorme elefante, símbolo del partido republicano, en los Estados Unidos, fué llevado a la Casa Blanca, como la prueba "palpable" del apoyo de un grupo de adictos

Para no dejar la menor duda respecto a sus afiliaciones políticas, este grupo de jóvenes republicanos trajeron consigo el tradicional elefante del partido, símbolo del republicanismo, cuando visitaron la Casa Blanca con el propósito de asegurarle al presidente Hoover de su apoyo. Este grupo es represntativo de la nueva generación de republicanos que votará por primera vez en las próximas elecciones.

## Manifestación de la unión de defensa obrera

### Los miembros de aquélla piden que no les traten en la forma que a los bonistas

WASHINGTON, noviembre 2 US. La Unión Internacional de Defensa Obrera pidió a la policía capitalina hoy que se le asegurara que sus miembros no recibirían el mismo «trato brutal» que se le dió a los bonistas. Los miembros de la unión harán manifestaciones ante el edificio del Tribunal Supremo el lunes cuando se de a conocer el fallo sobre los siete negros de Scottsboro.

Joseph North, jefe de los obreros, hizo esta petición en la siguiente carta al jefe de la policía:

«Deseamos enviar una delegación para conferenciar con usted mañana por la mañana. Nuestro propósito es que se nos den seguridades de que la policía del Capitolio y de Washington no repetirán el trato brutal que dieron a los bonistas, a los manifestantes ante la embajada japonesa, y otros representantes de las clases obreras».

## LA POLICIA DE CHICAGO TRATA DE LIMPIAR LA CIUDAD DE LA PLAGA DE FAMOSOS PISTOLEROS

### Entre los últimos detenidos se encuentran los escoltas de Al Capone. Las detenciones se efectúan ahora sin pruebas; es suficiente hallarlos con armas o reunidos en sus «oficinas»

CHICAGO, noviembre 2. (US) En un nuevo y repentino raid contra los pistoleros, seis más cayeron en las redes de la justicia hoy en un hotel de la parte comercial, dos de ellos famosos agentes de Al Capone.

Entre los arrestados se encuentran Phil D-Andrea, de la guardia personal de Capone y oficial de enlace, y Frankie Rio, también perteneciente a la guardia personal del jefe de pistoleros y hombre de su mayor confianza.

En estos momentos, como es fácil suponer Al Capone, que se encuentra completamente libre de sus enemigos, detrás de las rejas de la penitenciaría de Arlanta, no necesita de cuerpo de guardia.

D-Andrea, sin embargo, había sido condenado a principios de año a seis meses de prisión por haber intentado llevar a cabo su misión de guardia personal de su jefe, mientras Al era juzgado por los olvidos que sufrió en el pago del impuesto sobre la renta. El magistrado federal James H. Wilgerson decidió que concurrir a la audiencia armado de revólver, como había hecho D-Andrea, constituía un delito penable.

Frankie Río también cumplió unos diez meses de prisión con Al en la penitenciaría de Filadelfia después que los dos fueron detenidos portando su artillería por las pacíficas calles de aquella ciudad.

Los demás arrestados con D-Andrea y Rio son Mike Costello y Paul Ricca, que fueron hallados en el cuarto piso, y Charles McGuire y Harry Roth, que cayeron en poder de la policía cuando se hallaban en el vestíbulo.

Diez de los miembros de la banda de Capone capturados anoche estaban celebrando una reunión de «directores» en una lujosa oficina de la calle Salle, donde se encuentran las grandes casas comerciales, en los momentos en que las oficinas fueron invadidas por los detectives.

Los hombres ocupaban las oficinas de una gigantesca empresa de raketeer al frente de la cual se encuentran los que fueron principales personajes del sindicato de Capone.

Otros siete prisioneros fueron detenidos durante un raid practicado a distancia de la sección comercial. La puerta de las oficinas tenían un enorme letrero que decía: «Círculo Republicano» con el fin de hacerla pasar por un centro político.

Los detectives William Drury y John Howe realizaron la captura de los diez gansters en el distrito financiero. Estaban buscando a O-Donnell por acusársele de vagancia cuando tropezaron accidentalmente con la oficina. Los dos detectives anunciaron su intención de llevar a los detenidos a la presencia de un gran jurado que está investigando en estos momentos la alianza de la política con el crimen, sin hacerles pasar por los expedientes acostumbrados por la policía.

Drury y Howe declaran que la oficina servía de sistema nervioso para todos los racketeers del condado, y que se dedicaban a atemorizar a los contratistas, comerciantes en carbón y hombres de negocios, a los que obligan a pagar un tributo que consiste en el cincuenta por ciento de sus utilidades.

Cuatro pistolas se hallaron ayer en posesión de los presos, las que han sido examinadas hoy por los expertos en balística, quienes creen que sus propietarios han tenido que ver con la reciente epidemia de crímenes que ocurrió recientemente entre los gansters.

El magistrado Rudolph impidió que los detenidos fueran puestos hoy en libertad cuando se negó a oir un recurso de habeás corpus, señalando para ver el recurso la fecha del viernes.

## EL SECRETARIO DE MR. HOOVER AMENAZA CON UNA "PATEADURA" A SU ANTECESOR EN EL CARGO

### Mr. Hoover ha ratificado las manifestaciones hechas en su discurso de aceptación de la candidatura en Chicago, sobre su criterio referente a la prohibición de bebidas alcohólicas

WASHINGTON, noviembre 2. (US).—Lawrence Richey, secretario particular del presidente Hoover, amenazó hoy con «dar una pateadura» a John Marrinan, su antecesor en el puesto, por haber éste declarado que era partidario de la candidatura demócrata. Esta acusación fué hecha esta noche por Mr. Marrinan.

Al ser entrevistado en la Casa Blanca, Richey dijo:

«No tengo nada que decir a la prensa».

Marrinan, que actualmente está empleado en el Comité Financiero del Senado, dijo:

«Richey me llamó por teléfono el domingo por la noche y me dijo que me «rompería las narices» y me «daría una pateadura», si seguía abogando por la elección del gobernador Roosevelt.

«Le contesté que lo estaba esperando, pero hasta la fecha no lo he visto. Richey hizo otras amenazas y sus palabras eran tan ordinarias que no pueden darse a la publicidad.»

**HOOVER NO HA VARIADO EN SUS OPINIONES SOBRE LA PROHIBICION**

WASHINGTON, noviembre 2. (US).—El presidente Hoover no ha variado un ápice en lo que se refiere a sus opiniones sobre la prohibición, según las expresó en su discurso aceptando la candidatura de su partido.

El presidente reiteró sus afirmaciones de Chicago, en un telegrama que envió a Mr. Edward C. Stokes, gobernador de New Jersey, y presidente del Comité republicano de dicho Estado.

El referido telegrama fué en contestación a uno enviado al presidente por Mr. Stokes, en el cual éste le comunicaba que se rumoraba en New Jersey que Mr. Hoover había cambiado de parecer.

## CIRCULO PARA LAS AVIADORAS EN CLEVELAND

### La organización femenina de las «Noventa y Nueve» tendrá su cuartel general

CLEVELAND, noviembre 8 (US.) —Se están completando los planes para establecer el cuartel general de «las noventa y nueve», organización de mujeres que se dedican a la aviación, en el aeródromo municipal de Cleveland.

El movimiento ha sido iniciado por Miss Lauretta M. Schimmoler, secretaria-tesorera de las Noventa y Nueve y manager del aeródromo de Bucyrus, Ohio.

Censurando las escasas facilidades con que cuenta el aeropuerto de Cleveland para las aviadoras, Miss Schimmoler dijo que el establecimiento del cuartel general o círculo de las Noventa y Nueve servirá para dar un adecuado ambiente femenino al aeródromo.

«Las mujeres que vuelan o que se hallan interesadas en la aviación jamás se han sentido en su casa en el aeródromo», dijo Miss Schimmoler, que también es vicepresidenta de la Escuela de Aviación de Cleveland.

## MITZI Y DOWN SON ACUSADOS DE ASESINATO

### Se les acusa de dar muerte al Dr. Tuthill para robarle los $5,000 q. llevaba encima

RIVERHEAD, Nueva York, noviembre 2. (US) Mitzi Downs, la rubia de cabellos de platino que se negó a declarar contra su esposo ayer, se encuentra encerrada esta noche en una celda de la cárcel.

Cuando Mitzi causó sensación en el auditorio negándose a prestar la anunciada declaración de que su esposo Víctor Downs había sido el autor de la muerte de Frank Tuthill, excéntrico doctor, pensó que había salvado al hombre a quien ama.

En realidad, como ella pensaba, el procesamiento contra Downs se dejó sin efecto hoy, al reanudarse la vista.

Pero tanto Downs como la Mitzi fueron arrestados y acusados inmediatamente por el fiscal como autores de la muerte del médico.

Mitzi, sin embargo, parecía triunfante cuando se dejó retratar en la celda y dijo:

«No me importa lo que suceda ahora. No tengo miedo ninguno con tal de que Vic quede libre. Dígame—preguntó—es verdad que no podrán acusar nuevamente a mi esposo del crimen?

El fiscal tiene la intención, según parece, de juzgar a Mitzi y a Downs por el asesinato del doctor que llevaba $5.000 cosidos a la chaqueta así como cuatro pistolas para proteger su persona.

Mitzi ha comparecido hoy ante los jueces acusada de ser la autora del crimen. Lloró un poco y pidió un cigarro para calmar sus nervios.

En las cuatro confesiones que ha hecho Mitzi ha declarado que ella llevó con engaños al viejo Tuthill al bungalow de Downs, donde su esposo le robó y le dió muerte.

El fiscal esperaba que Mitzi mantuviera sus declaraciones ante los tribunales, pero había cambiado de manera de pensar y dejó mal al fiscal.

## ACUSAN A LOS COMUNISTAS DE GRAN BRETAÑA

### Según la Prensa, aquéllos trabajan para que continúe la huelga de Lancashire

LONDRES, noviembre 8 (US.)—Los periódicos de Londres acusan hoy a los comunistas de estar trabajando tenazmente con el fin de asegurar la continuación de la huelga de Lancashire.

La prensa dice que los rojos tratan por todos los medios de desorganizar los gremios existentes y de establecer una junta revolucionaria sobre los obreros de la industria textil de esta nación.

Dícese que la policía se ha incautado de memorándums secretos para el establecimiento de una dictadura soviética en las fábricas.

**NO HA CAMBIADO LA COMPOSICION DE LOS AYUNTAMIENTOS INGLESES**

LONDRES, noviembre 2 (US.)—La representación total de los partidos en las oficinas municipales de trescientos boroughs de Inglaterra y Gales continuará materialmente sin variación, según se ha sabido hoy con motivo de los escrutinios de las elecciones que se celebraron ayer.

## SIGUE IGUAL EL ASUNTO DE LIBY HOLMAN

### El Fiscal no ha decidido nada aún sobre la petición de que sobresea la causa

WINSTON-SALEM, North Carolina, noviembre 2. (US).—Después de la conferencia celebrada hoy entre el fiscal del Estado y el sheriff no se había resuelto nada acerca de la petición que ha hecho la familia de Zachary Smith Reynolds a fin de que se sobresea la causa que comenzó a instruirse contra Libby Holman Reynolds y Ab Walker como supuestos autores de la muerte del primero en vista de que no existen pruebas suficientes de la culpabilidad de ambos.

El fiscal del Estado, Carlisle Higgins, se negó a hacer declaraciones después de la conferencia que sostuvo con J. Erle McMichael y que duró varias horas.

**CONDENADO A CADENA PERPETUA EL MATADOR DE SU TIA**

SAN JOSE, California, noviembre 2. (US).—George Douglas Templeton, de 20 años de edad, ex alumno de la Universidad de California, ha sido sentenciado hoy por el magistrado R. R. Syer a prisión perpetua en la penitenciaría de San Quentin como autor de la muerte de su tía, Mrs. Lillian Babcock.

El sheriff Emig ha declarado que Templeton ingresará mañana en la penitenciaría.

El joven recibió la sentencia con una sonrisa y cuando se le preguntó si tenía algo que alegar dijo: «Ya he dicho demasiado».

Su abogado pidió que se juzgara nuevamente al joven, pero el magistrado declaró sin lugar la petición, anunciando entonces el letrado que apelará contra la sentencia ante los tribunales superiores.

Los laboristas ganaron quince escaños a expensas de los conservadores y liberales.

## UN EX OFICIAL INGLES Y UN MARINERO MURIERON AL CAERSE DE UN PUENTE

SEATTLE, Wash., noviembre 2. (US).—Robert Chalomer Pond, de 35 años de edad, veterano del Real Cuerpo de Aviación Inglés, perdió la vida y Thomas S. Leads, un marinero, de 22 años de edad, recibió lesiones graves cuando ambos cayeron de un puente de la compañía de tranvías.

Según varios testigos del accidente, los dos hombres estaban corriendo para alcanzar un tranvía y perdieron el equilibrio al acercarse demasiado a la orilla.

## EL NUEVO PRESIDENTE DE LA ACADEMIA DE ARTES CINEMATOGRAFICAS, NAGEL

HOLLYWOOD, noviembre 2. (US). Conrad Nagel, actor de la pantalla, es hoy presidente de la Academia de Artes y Ciencias Cinematográficas.

Ha sido elegido para ese cargo en una junta celebrada hoy.

## EL PUEBLO INGLES MUESTRA UN GRAN INTERES POR EL IDILIO DEL CUARTO HIJO DE LOS REYES

### La Prensa inglesa está impedida por una costumbre «protocolar» de dar detalles del noviazgo antes del anuncio oficial, pero la americana se despacha a su gusto, divulgando las noticias

LONDRES, noviembre 2 (INS.)—(INS.)— Inglaterra continúa entregada a hacer cábalas acerca del idilio del príncipe Jorge, cuarto hijo de los reyes, con la princesa Ingrid, de Suecia, aunque todavía no ha salido del Palacio de Buckingham la menor noticia acerca de que esté arreglada la boda.

Los Estados Unidos, probablemente saben más acerca de este idilio real que la Gran Bretaña, por la razón de que aquí no se considera correcto que se discutan las perspectivas de una boda real sin que antes se haga oficialmente el anuncio.

Mientras los comentarios se hacen en Londres discretamente, sin mencionar nombres, y el asunto no se puede discutir en la prensa con toda franqueza, los despachos que se cursan a los Estados Unidos proceden de diferente manera. Uno de ellos dice lo siguiente:

«El príncipe de Gales, hermano inseparable del príncipe Jorge, que ha contribuído a la concertación de la boda, será el padrino en el caso de que se celebre la ceremonia nupcial».

Otras de las noticias que han sido trasmitidas a los Estados Unidos dan cuenta de la visita de los príncipes a un cinematógrafo, señalan la fecha del once de noviembre como la indicada para el anuncio del compromiso, por cumplir años ese día el príncipe Gustavo Adolfo, padre de la princesa Ingrid, de la próxima reunión del Consejo Privado para aprobar el matrimonio.

## UN FUERTE TEMBLOR DE TIERRA OCURRIO EN UN LUGAR DE SUR AMERICA

PASADENA, California, noviembre 2. (US).—Un «fuerte temblor de tierra» se registró esta mañana por el sismógrafo de los Laboratorios Carnegie en esta ciudad, calculándose que el centro de la perturbación se encuentra a unas cuatro mil millas al sudeste de Pasadena, probablemente en el Perú o frente a la costa suramericana.

El temblor de tierra ha sido suficientemente violento para causar daños. La primera sacudida ocurrió a las 3:13:12 de la madrugada y la segunda a las 3:21:13.

## DOS MUERTOS, UN HERIDO Y UN DETENIDO FUE EL BALANCE DEL ASALTO A UN BANCO, EN JULIO

### Descubierto el refugio de los bandidos, la policía rodeó la casa de éstos y fué recibida a tiros, pereciendo uno de los agentes y siendo herido otro. Un ladrón se suicidó

COLUMBIAVILLE, Michigan, noviembre 2. (US).—El asalto al banco de Clarkston se ha resuelto a tiros, pero la solución ha costado la vida a uno de los delegados del sheriff y a uno de los bandidos.

Las víctimas fueron el delegado Harvey Tedder, padre de diez hijos, y Ben Dillon, de 24 años. El subsheriff, Frank Greenan, candidato republicano a sheriff, resultó herido. Un hermano de Dillon, Scott, que tomaba parte en el asalto al banco, fué capturado.

El tiroteo ocurrió cuando un grupo de funcionarios invadió la casa de campo donde habían vivido los Dillon desde el tiempo en que el Banco de Clarkston fué robado en julio.

No teniendo respuesta a las repetidas llamadas que hicieron en la puerta, Tedder y Greenan penetraron en la casa por el fondo, siendo recibidos a tiros y cayendo mortalmente herido Tedder.

Mientras tanto, en la puerta principal, otros dos delegados se habían apoderado de Scott Dillon, que intentaba huir. Atraídos por el tiroteo llegaron a tiempo. En una alcoba encontraron a Ben Dillon agonizando de las heridas que él mismo se había causado.

Poco antes de fallecer en el hospital de esta ciudad, confesó que había sido autor del asalto al banco. Los funcionarios del establecimiento no lograron identificar a su hermano Scott como uno de los miembros de la banda y la declaración hecha por el primero tiende a absolverle.

# EL PLAN HERRIOT

(Por GASTON MORA)

UN buen golpe de Herriot, el eminente y simpático Primer Ministro francés. Propone, según comunica el cable, que los actuales ejércitos permanentes se sustituyan por Milicias Nacionales. Los alistamientos serían a corto plazo. Un periódico dijo, durante la guerra mundial, que era bastante un año para la instrucción o «entrenamiento» de un soldado. Naturalmente sería obligatorio pertenecer a la Milicia Nacional. Con este plan pueden introducirse grandes economías en los presupuestos de guerra. El plan ha sido bien acogido en Alemania y en los Estados Unidos, y también, en Inglaterra, donde nunca se ha simpatizado con los ejércitos permanentes. Una Milicia Nacional es una Milicia Ciudadana. Es una **desmilitarización.** El ilustre Presidente Teodoro Roosevelt, de gratísima recordación para todos los cubanos, pues combatió por la independencia de Cuba, implantó la República, le dió el derecho preferencial arancelario de un **veinte por ciento,** y más tarde, después de nuestro **«colapso» de 1906 reinstaló** el gobierno republicano; el Presidente Roosevelt no era partidario del servicio militar obligatorio ni de los ejércitos permanentes, pero sí de la instrucción militar obligatoria. La institución de las Milicias Nacionales, que son, repetimos, una Guardia Cívica, una Guardia Voluntaria, la nación instruída y organizada **para la defensa,** pero **no** para la **agresión,** la institución de las Milicias Nacionales estuvo en boga, en Francia, durante su Gran Revolución. Se simpatizó con ellas en tiempos de la Segunda República, la de 1848, y bajo el imperio de Napoleón Tercera, las defendió, aunque inútilmente ,un gran periodista, Eugenio Pelletán.

x x x

«La República de 1848, escribe Pelletán, trató de democratizar el ejército, estableciendo una verdadera **«landwher»** con el nombre de **Guardia Nacional Movible. El alma y la fuerza del país no pueden ser si no una misma cosa; la nación deliberante y la nación armada».** La **landwher** es la defensa del país, de la tierra. Elogiando a la institución dice Pelletán que en **Sadowa** «una miserable **landwher** derrotó al ejército más reputado de Europa por su táctica y maniobras». Y recuerda que, en Francia, durante la Gran Revolución, «una multitud de voluntarios rechazó a los granaderos históricos del Gran Federico». En este problema, planteado por el ilustre Herriot, de la sustitución de los ejércitos profesionales permanentes por Milicias Nacionales, lo que importa considerar es su aspecto político y económico. Con ellas, como lo reconoce el mismo Pelletán, no pueden hacerse guerras ofensivas, guerras de conquista. Esas fuerzas milicianas, movibles, ciudadanas, sólo sirven para la defensa. En esto estriba, precisamente, la trascendencia de la reforma. Se acabarían las guerras de agresión. Un pueblo, una nación, como un particular, como un ciudadano, tiene el derecho natural y legítimo de defender su vida, pero no lo tiene para atacar a nadie. El plan Herriot es capital, es esencial, porque **si desarma para el ataque, para la agresión, arma, mantiene el armamento para la defensa.**

x x x

Una nación atacada, agredida, invadida, tiene el derecho de llamar, para que la defiendan, a todos sus hijos aptos para el manejo de las armas, con excepción, desde luego,—esta tesis **moral y humana** la defienden muchos publicistas— de aquellos ciudadanos a cuya conciencia repugna, invenciblemente, privar de la vida al prójimo, siquiera sea en una guerra defensiva. Pero ninguna nación tiene el derecho de atacar a otra, creyéndose más fuerte que ésta última. Claro está que para la viabilidad del **plan Herriot** se necesita que todas las grandes potencias lo acepten. La aceptación debe ser unánime. Mientras en una de ellas haya un ejército permanente, un ejército reclutado por medio del servicio militar obligatorio, no podrían desarmarse las demás. La sustitución de los ejércitos regulares permanentes por las Milicias Nacionales acabaría, definitivamente, con el imperialismo militar, invasor y conquistador.

## MOE MARK, CONOCIDO EMPRESARIO TEATRAL, MURIO EN UTICA, N. Y.

UTICA, N. Y., noviembre 2. (US). Moe Mark, de 60 años de edad, residente en la ciudad de White Plains, falleció repentinamente hoy, víctima de un ataque cardíaco. Mr. Mark, persona que gozaba de gran fama como empresario teatral, fué el fundador del famoso teatro «Strand», de Broadway, el primero de los grandes «palacios del cine». Se dice también que Mr. Mark fué el propietario del primer cine que hubo en los Estados Unidos.

M.E.C.D. 2016