1ª SECCION

El DIARIO DE LA MARINA es el periódico más antiguo de Cuba. Fué fundado en el año mil ochocientos treinta y dos.
SERVICIOS ESPECIALES DE ESPAÑA

DIARIO DE LA MARINA

SERVICIO CABLEGRAFICO POR LA «INTERNATIONAL NEWS SERVICE» Y «UNIVERSAL SERVICE»
HILO DIRECTO CON NUEVA YORK

1ª SECCION

AÑO CIEN.—NUMERO 302. ACOGIDO A LA FRANQUICIA POSTAL LA HABANA, SABADO, 29 DE OCTUBRE DE 1932.—SANTOS NARCISO Y EUSEBIA. TIEMPO PARA HOY: BUENO EJEMPLAR: 5 CENTAVOS

LA FRANCA DERROTA DE BOLIVIA EN EL CHACO BOREAL PROVOCA UNA CRISIS EN SU GOBIERNO

EL DESCONOCIMIENTO DE LA TOPOGRAFIA LLEVO A BOLIVIA A SU FRACASO

Los paraguayos conocían perfectamente todos los traicioneros maniguales del Chaco, donde cientos de bolivianos se perdieron y murieron de sed. Continúan los paraguayos su marcha triunfal

ASUNCION, Paraguay, octubre 28 (US.)— Violentos combates se registran esta noche a lo largo del frente del Chaco Boreal, concentrándose numerosas tropas en los sectores de Samaklay, Muguia y Saavedra.

El Gobierno paraguayo confía en que los bolivianos rendirán los fuertes dentro de un par de días. El éxito alcanzado en los últimos ocho días de combates ha animado a los paraguayos, que ya hablan de una victoria completa para antes de que comience la temporada de las lluvias.

Los bolivianos, que estuvieron construyendo caminos a retaguardia de sus líneas, están despachando nuevos contingentes a la zona de guerra y centenares de tractores llegan diariamente cargados con tropas y con material de guerra. El Gobierno paraguayo informa que muchos de esos tractores han sido tomados por las fuerzas victoriosas.

Con la publicación de las victorias tenidas por los paraguayos en toda la línea, el Gobierno indica esta noche que los acontecimientos no son de color de rosa para los bolivianos y predice un cambio de gobierno en La Paz para dentro de las próximas veinticuatro horas.

CENSURA PARA LAS NOTICIAS SOBRE LA CRISIS

LA PAZ, Bolivia, octubre 28 (US.) —Las autoridades han impuesto la más estricta censura para todas las informaciones en que se haga referencia a la crisis del gobierno.

La situación política es sofocante. El nuevo Gabinete que tomó posesión hace menos de una semana, es censurado abiertamente hoy por la forma en que ha dirigido las operaciones militares y el malestar que se observa en el pueblo es grande.

Los observadores predicen la formación de un nuevo gobierno antes del amanecer del próximo día.

SUMIDAS EN EL MISTERIO LAS NEGOCIACIONES DE PAZ EN EL GRAN CHACO

WASHINGTON, octubre 28 (US.) —La Comisión de neutrales panamericana que hace tiempo está tratando de arbitrar el conflicto entre Paraguay y Bolivia sobre la posesión del Gran Chaco, no ha dado a la publicidad hoy el resultado de sus últimas gestiones.

El subsecretario de Estado, Mister Francis White, presidente de la referida Comisión, se negó a manifestar el estado actual de las negociaciones, o a indicar cuánto tiempo espera que se sigan celebrando las sesiones.

UNA PATRULLA PARAGUAYA BUSCA A LOS BOLIVIANOS PERDIDOS

ASUNCION, octubre 28 (INS.)— Anunciando el hallazgo de los cadáveres de cien soldados bolivianos, que perecieron de sed en la manigua del Chaco, el ministerio de la Guerra ha despachado una patrulla paraguaya para que intente localizar otro contingente boliviano que se teme haya encontrado la misma suerte.

Originalmente el contingente boliviano, de cerca de doscientos hombres, se perdió en la manigua. El hallazgo de cien cadáveres hace pensar que probablemente el resto del contingente ha sufrido la misma suerte.

Las fuerzas bolivianas no están familiarizadas con los traicioneros maniguales del Chaco, causa principal de las penalidades que han tenido que sufrir durante las hostilidades contra los paraguayos, que conocen perfectamente el territorio.

IMPRESIONES

La admirable revista española "Blanco y Negro" comenta en su último número, por la pluma de su brillante redactor González-Ruano, la terrible tragedia en que perdió la vida un grupo de políticos, compatriotas nuestros, hombres públicos cuya actuación en la vida nacional puede reputarse de benéfica o de odiosa, pero hombres de bien, horros de esa sed de sangre que en los ámbitos de nuestra América imprime a la política caracteres de cacería africana en que no se sabe quiénes persiguen a quiénes, si los cazadores a las fieras o las fieras a los cazadores.

Vázquez Bello, como los Freyre, como Aguiar, eran la negación de la violencia. Elementos fundamentalmente civiles, sus campos de batalla los constituían el foro, la tribuna, el parlamento... No eran siquiera hombres de revólver al cinto los que cayeron en el charco de su propia sangre. A cualquiera podría augurársele un fin trágico menos a las víctimas del 27 de septiembre.

La afabilidad de Vázquez Bello parecía colocarlo al margen de esas embestidas del odio que concitan contra sí los que viven sembrando el mal, produciendo el dolor a sus semejantes, oculto en sombras de rencor y de maleficio. Vázquez Bello era generoso, y si su generosidad no la llevaba al campo de la política en forma que pudiera comprometer sus posiciones conquistadas en el tinglado donde actúan las figuras y las figurillas que disponen del mecanismo electoral, poseía esa bondad que trasciende y que aplicada sistemáticamente a lo particular, obra o debe obrar como una inmunización contra el virus homicida del prójimo. Vázquez Bello pasó de este mundo al otro sin tiempo para coordinar dos ideas sobre las causas de su muerte súbita. Quizás, con el tiempo necesario para meditar sobre ella, tampoco la hubiese comprendido, pues para los hombres como Vázquez Bello, la política es un deporte cuajado de ardides y de peripecias en que no es lícito que se mezcle el público y mucho menos en la forma iracunda que hubo de costarle a él la vida.

Parigüales suyos en el talento, visión de la vida, la corrección social y la carencia de bajos instintos, eran las personalidades que formaron con él el conmovedor quinquenio de los inmolados al terrible Moloc de la pasión política.

González-Ruano ve en tales atentados un "nuevo estilo".

"Los atentados sociales—dice—han tenido sus "estilos", como el arte. Gorgulof, el asesino del Presidente de la República francesa, era un retrasado, un romántico del crimen, que se produjo conforme a una norma conocida, estudiada y diferenciada de modo específico: el "estilo terrorista" producto del nihilismo ruso, que habrá de resucitar en la Rusia soviética contra la opresión roja como se manifestó en la Rusia Imperial contra la opresión blanca.

"Entre las muchas influencias yanquis que Cuba padece, ha llegado el "estilo gangster" como una más. Es, posiblemente, la primera vez que se aplica un procedimiento ajeno a la política a un fin exclusivamente político. Los asesinos han empleado las mismas armas y el mismo método que los "gangster" de Chicago: automóviles y ametralladoras, puestos al servicio de un plan criminal metódico, razonado e infalible. Y, por esta vez, se me antoja que para la desgracia de Cuba, los medios tienen tanta gravedad como los fines, y la americanización del atentado no es indiferente a un hondo pleito de la influencia histórica, morena y española, minada por la influencia ahistórica, rubia y yanqui".

El estilo **gangster**, ajeno a la política, "es el dolor de cada día", como dice González Ruano, es "el quebrantamiento moral de un pueblo ante el perfil de provisionalidad que la vida adquiere; el olvido del camino real por el atajo oscuro..."

¡Cuánta verdad! ¡Y qué precisión en los conceptos si no estuviesen circunscritos al procedimiento **gangster** sino a todos sin excepción.

(TELEGRAMAS, en la Pág. 7)

El Instituto Azucarero ha ratificado los acuerdos de Ostende

(Vea amplia información en la pág 3)

EL CELEBRE PINTOR FOUJITA EN EL "LYCEUM"

Visita inesperada del Lyceum, la colectividad femenina del Vedado que cuenta con tantos éxitos en sus anales, fué la efectuada ayer por Foujita, el mundialmente conocido pintor japonés, poco después de pisar tierra cubana. El artista que es huésped de nuestra ciudad, conoció que en horas de la tarde se inauguraba la denominada "Exposición Unica" de artistas cubanos, y no quiso desperdiciar la ocasión de establecer lazos de amistad. Y así fué: señoras y señoritas distinguidas, artistas, escritores, todos tributaron una cordial acogida a quien es embajador de elevadas manifestaciones artísticas.—(Vea en la página dos, interesantes detalles de la vida de Foujita y su visita a la Habana).

LOS CUBANOS NO TIENEN PROBLEMA ALGUNO PARA SU TRABAJO, EN ESPAÑA

La República Española ha dictado nuevas leyes de protección obrera que en nada afectan a la colonia cubana. Si existiera algún problema la Embajada lo hubiera comunicado a Estado

Una importante noticia publicada, ayer, en un colega de la tarde, nos hace llegar hasta la presencia del subsecretario de Estado, quien nos acoge con su natural complacencia.

Trataba dicha información de la posible prohibición a los cubanos que se encuentran en la República española, de los derechos al trabajo en aquel territorio y se señalaba en la misma que los cubanos que no se hagan ciudadanos de la nacionalidad hispana serán expulsados de ella.

¿Y esta drástica medida a qué se debe? En la nota informativa a que nos referimos se habla de protección al trabajador español contra la competencia extranjera, así como del combate rudo y pertinaz que lleva a cabo el Gobierno de España para combatir el desempleo, llaga que va infiltrándose en los tejidos de todas las nacionalidades del mundo.

Quisimos entrevistarnos con el doctor Usabiaga, porque no dejamos de comprender que una medida de esa naturaleza, tomada drásticamente por el Gobierno de España en contra de los cubanos que allí trabajan, repercutiría de manera natural en Cuba, donde existe una colonia española estimadísima, competente, trabajadora y virtuosa, la que desde largos años libra su existencia en esta tierra que se le ha brindado a esos efectos del trabajo y de la confraternidad como suya propia.

Por este motivo, y por otros, (que no son ahora del caso enumerar en esta breve información), España no puede hacer eso—nos dijeron en Estado.

Y el doctor Usabiaga, a quien interrogamos también al respecto de este problema, nos dijo:

—He leído varios informes de nuestros funcionarios destacados en ciudades españolas, quienes se han referido en los mismos a ciertas leyes, nuevas todas, que se refieren al trabajo, protección de los obreros españoles, y doctrinas tendientes a proteger la labor del nativo, favoreciéndoles sobre toda competencia. Eso es todo lo que he recibido a tal respecto.

—Doctor, ¿ha llegado a usted alguna nota urgente, un cable de la Embajada cubana en Madrid, donde se le señale el peligro en que se encuentran los cubanos que viven en España?

—No he recibido nada urgente ni no urgente a ese respecto. Nuestra Embajada no ha comunicado absolutamente nada acerca de ese asunto, que por otra parte, si se hubiera suscitado, habría sido comunicado con la mayor brevedad.

—Pero, ¿cree usted?...

—Con toda seguridad, España y Cuba no podrán tener, jamás, problemas de esa naturaleza.

Y dicha esta frase, nos despedimos del doctor Usabiaga en la inteligencia de que el problema que Cuba confronta actualmente con Francia, y que se encuentra en vías de solución satisfactoria para nuestro país, no puede presentarse nunca entre naciones como España y la nuestra, tan vinculadas entre sí por los lazos de la sangre, de la amistad y de la mutua conveniencia.

NUESTRO EMBAJADOR EN EE.UU. TOMARA POSESION DESPUES DE NOVIEMBRE 8

Esperará a que se celebren las elecciones americanas. Mientras tanto se hará cargo extraoficialmente, de los asuntos de la Embajada. También se nombrará entonces el Ministro en París

Ya anunció el cable la llegada a la capital de los Estados Unidos del señor Oscar B. Cintas, designado por el gobierno cubano como su embajador cerca de la Casa Blanca. Su franqueza, sus sencillas maneras y la facilidad con que los periodistas de Washington lograron entrevistarlo le han hecho popular en pocas horas en la ciudad de los diplomáticos.

Ayer hemos acudido a la Secretaría de Estado, con el fin de que nos informen acerca de la fecha en que presentará sus credenciales, como embajador, el nuevo representante cubano. No logramos preguntar al doctor Ferrara sobre este asunto, pero en otra fuente, bien autorizada del propio Departamento, nos informaron que el señor Cintas no tomará posesión de su cargo hasta después de las elecciones en los Estados Unidos, en las que se debaten en furiosa campaña los partidarios de Mr. Hoover, el actual Presidente de la Unión, y el aspirante, Mr. Roosevelt, quien goza de un prestigio enorme entre el electorado democrático.

¿Cuál será la política que desarrolle el señor Cintas en Washington?, preguntamos, y esta pregunta quedó sin una respuesta categórica. El señor Cintas, nos dijeron, seguirá el camino afirmado por su antecesor el actual Secretario de Estado, aunque es probable que sus primeros pasos oficiales en Washington sean dirigidos a los aranceles tendiendo a intercambiar mayor número de productos entre Estados Unidos y Cuba.

En la actualidad el señor Cintas acude a menudo a nuestra oficina diplomática en Washington, donde se pone al tanto de los asuntos corrientes de la Embajada, con objeto de al iniciar sus funciones de embajador, realizar una labor digna de sus notables condiciones.

Por último, nos dijo nuestro informante que el Gobierno de Cuba y la secretaría de Estado, tenían grandes esperanzas en la actuación del señor Oscar B. Cintas, quien por su condición de experto financiero, hombre que maneja amplios negocios de potentes compañías en los Estados Unidos y los suyos propios, logre realizar una labor que tienda a mejorar las condiciones de vida en Cuba, en cuanto tenga relación con los Estados Unidos.

HASTA DESPUES DE LAS ELECCIONES

También nos aseguraron que, hasta después de las elecciones cubanas, no se nombrará nuevo ministro de Cuba en la República de Francia.

El nombre del doctor Eduardo Usabiaga, se mantiene en primer plano entre los candidatos de fuerza, aunque hemos sabido cómo varias personas, ajenas completamente a la diplomacia o a la función de la secretaría de Estado, se encuentran haciendo gestiones para ocupar tan distinguido cargo.

Otro detalle: el doctor Carlos Manuel de Céspedes, se encuentra aun en París, y, a pesar de haber sido designado embajador en México, no ha recibido aun la orden de la superioridad para que embarque con destino al referido país. Se asegura que el doctor Carlos Manuel de Céspedes cambiaría su Embajada, a pesar de la categoría, por ocupar nuevamente la Legación en Francia. Pero estas son cuestiones que, únicamente, el Presidente de la República podría solucionar.

Si nombraran nuevo ministro en Francia a un funcionario de la carrera, quedaría un puesto vacante. En este caso se dice que ascendería a ministro el doctor Ramiro Fernández Portela, en la actualidad consejero de Legación, el primero de su promoción, y encargado—ad interin—de los negocios de nuestra Legación en Francia, cuya ejecutoria ha merecido siempre sólo altos encomios.

LOS ASILADOS

Prosigue idéntica a situación de los asilados en Legaciones y Embajadas extranjeras. El asunto—como ya hemos informado—se halla en la secretaría de Gobernación, que lo resolverá tan pronto como terminen las elecciones del primero de noviembre.

Los prófugos de Colón han sido ya capturados

Fueron detenidos cuando iban por la carretera de Rodrigo a Santo Domingo, y encarcelados

COLON, octubre 28.—En el día de hoy han sido capturados en la carretera que va de Santo Domingo a Rodrigo, por el teniente Victorino Gómez y los vigilantes Alberto Veranes y Eusebio Varela, Nicolás Garzon Núñez y José Genis, que se evadieron recientemente de la cárcel de esta localidad.

Inmediatamente que llegó a este pueblo la sensacional noticia, partió hacia el citado lugar el jefe de la Policía p. s. r., señor Felipe Ortiz, a fin de reencarcelarlos.

Ha sido muy felicitado con tal motivo el policía Félix Herrera, que no les perdió la pista ni un solo momento, y que hoy se encuentra procesado por ser el mismo que se hallaba de servicio la madrugada en que se fugaron.

El gobierno de Grecia demorará las elecciones

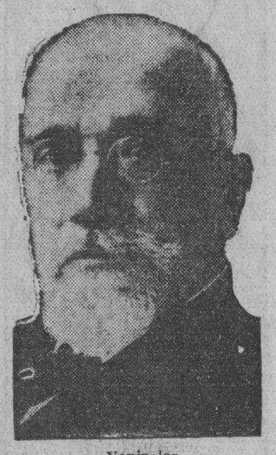

Venizelos

ATENAS, Grecia, octubre 28. (US.) —Un cambio en la política griega que puede variar el curso de los acontecimientos en relación con las gestiones que se hacen para la extradición de Insull, ocurrió en la noche de hoy cuando el presidente Alejandro Zaimis celebró una conferencia con cinco jefes de partido, entre ellos el primer ministro Venizelos.

Los jefes políticos acordaron en principio que debe encargarse la formación de nuevo gobierno a Panayoti Tsaldaris, jefe del partido popular, que recientemente ha ganado gran fuerza en la opinión pública de Grecia.

De cumplirse este acuerdo, que parece se hará así, Tsaldaris ocupará la presidencia del Consejo de ministros, sucediendo a Venizelos, quien se ha venido oponiendo a privar de libertad a Insull.

El domingo celebraran otra reunión los jefes políticos y en ella adoptarán decisiones definitivas. El propósito que guía a los políticos para cambiar el gobierno no es otro que demorar las elecciones generales seis u ocho meses.

CASOS y COSAS, CRUCIGRAMAS, y PASATIEMPOS, BROMAS y VERAS, en la Pág. 4

CONTRA EL CONTROL DEL CAMBIO EN PERU

LIMA, octubre 28 (US.)—El Banco Central dirigió hoy un memorándum al ministro de Hacienda recomendándole que no establezca el control de los cambios peruanos.

«La depresión está casi vencida y el control del cambio sería fatal para los negocios peruanos», dice el memorándum.

INICIA UNA POLITICA DE ACERCAMIENTO A E. U. EL PRIMER MINISTRO FRANCES

Declaró que los Estados Unidos están obligados a rebajar a 10 centavos por dollar las deudas de guerra. Se le dió un voto de confianza al Premier para abordar su política exterior

PARIS, octubre 29 (sábado) (US.) —La Cámara de Diputados, con votación de 430 por 20 en las primeras horas de la madrugada de hoy dió un voto de confianza al premier Eduardo Herriot, a raíz del anuncio de su política extranjera, destinada a efectuar un acercamiento político de los Estados Unidos con Europa.

Herriot informó definitivamente a los diputados que Europa considera que el Gobierno de Mr. Hoover ha prometido reducir drásticamente la deuda de once mil millones de pesos y declaró semioficialmente que Francia se desarmará únicamente si los Estados Unidos garantizan su seguridad nacional.

Con el voto de confianza, la Cámara aprobó «los principios de la Liga de las Naciones, la reducción general de armamentos, la igualdad de los pueblos en la seguridad internacional, y la prohibición de la manufactura particular de armamentos».

Hasta los comunistas prestaron su apoyo al Gobierno en el pase de lista, oponiéndose únicamente los nacionalistas más extremistas. Al referirse a la manufactura particular de armas, se hizo saber que las exportaciones de armas francesas durante el presente año eran mucho mayores que las del año pasado, por amplio margen.

La declaración del premier en el sentido de que el Gobierno de Wáshington está obligado a reducir las deudas de guerra a diez centavos por dólar, en igual forma que Europa redujo las reparaciones alemanas a setecientos cincuenta millones de pesos en Lausana, fué hecha al ser interrogado sobre su interpretación de la política exterior. (Información complementaria en la última página).

Eduardo Herriot

MEXICO SE HA OPUESTO EN PARTE AL DESARME PLANEADO POR HOOVER

Declara que está decidida a mantener un ejército de cien mil hombres, sin contar Guardias Rurales ni Policía. Las naciones pequeñas no pueden aceptar la reducción a una tercera parte

MEXICO, octubre 28. (US)— Los delegados mexicanos a la Conferencia del Desarme en Ginebra, recibieron instrucciones hoy de oponerse a la parte del plan Hoover de desarme que se refiere a la reducción de los ejércitos de tierra en una tercera parte.

Según noticias semi-oficiales recogidas en el Ministerio de Relaciones Exteriores, se dice que la delegación mexicana insistirá en el mantenimiento de un ejército de 100.000 hombres, del mismo tamaño que el Reichswehr alemán.

Al darse a conocer los anteriores informes, alegando que las naciones pequeñas no pueden reducir sus ejércitos a menos de 100,000 hombres, el Ministerio de Relaciones Exteriores dió a la publicidad las siguientes opiniones oficiales sobre el plan de desarme Hoover:

«Esta limitación debe ser impuesta sólo a las grandes potencias que mantienen enormes ejércitos en pie de guerra. México estima que las pequeñas naciones no deben incluirse, pues por regla general sólo tienen sus ejércitos para mantener el orden interior y proteger sus instituciones.

«Nuestro país, por ejemplo, se propone mantener un ejército de cien mil hombres, sin contar guardias rurales ni policía.

«El gobierno de nuestro país está completamente de acuerdo con las restricciones del plan Hoover en las fuerzas de mar y aire, tanques, bombardeos, gases asfixiantes y guerra química».

AVISO

Habiendo podido concertar, con carácter permanente, con la nueva Empresa "Información", S. A., un convenio para servir su periódico de la tarde a los suscriptores del DIARIO DE LA MARINA que así lo deseen, anunciamos que a partir del día primero de Noviembre próximo, los suscriptores del DIARIO DE LA MARINA, pueden obtener la suscripción a "Información" por el mínimo precio de **CINCUENTA CENTAVOS** mensuales, avisando por los teléfonos

M-7911 y M-7912

El suscriptor del DIARIO DE LA MARINA obtendrá así otro nuevo beneficio, toda vez que el precio que rige para los suscriptores de INFORMACION es el de setenta y cinco centavos mensuales.

DIARIO DE LA MARINA
S. A.
Administración

MANCHURIA ES ATACADA NUEVAMENTE

Los rebeldes han reanudado su lucha contra el nuevo régimen de Gobierno en dicho territorio

WASHINGTON, octubre 28. (US). George C. Hanson, cónsul americano en Harbin, da cuenta al Departamento de Estado que se reanudaron los ataques de los rebeldes contra el nuvo régimen Manchukuo.

Hanson anunció que los ataques «por las fuerzas que se oponen al actual gobierno» fueron rechazados en Fularki, pequeña ciudad situada a 190 millas al noroeste de Harbin, el 22 y 23 de octubre y también en Kosham y Talan, a unas 150 millas al norte, el 24 de octubre.

Del vicecónsul Gordon L. Burke, de Foochow, puerto del sur, se tienen también noticias de la reanudación de las actividades por parte de los revolucionarios.

Burke dice que la fuerza del ejército «rojo» de la provincia de Kiangsi, que está invadiendo ahora la porción septentrional de la provincia de Fukien, en donde Fuchow está situado, se calcula en unos 20 mil hombres, y que la captura de Shaowu, a 150 millas al noroeste de Foochow, se ha confirmado por el gobierno de Fukien.

Los americanos de Kienning y de Yenping, a 60 millas al sudeste de la ciudad capturada, y en la línea aparente de la marcha de los ejércitos de Kiangsi, han recibido la orden de que se retiren a Foochow.

SE TRASLADA EL CUARTEL GENERAL JAPONES A CHANG CHUNG

MUKDEN, Manchuria, octubre 28. (INS).—Se han completado las etapas finales del tratado del cuartel general japonés desde esta ciudad, sede principal de las operaciones militares niponas durante la pasada campaña.

Chang Chun, capital del Manchukuo, será en lo sucesivo el centro de las actividades militares japonesas.

(POLITICA, en la Pág. DOCE)

Origen de la marcha de los desocupados ingleses a Londres

Estiman vejaminoso para de preguntas que les hacen ellos someterse a la serie

Por JACK REED,
(Corresponsal del DIARIO DE LA MARINA)

LONDRES, octubre 28.—(Especial del DIARIO DE LA MARINA).—La fantasmagórica marcha de los cesantes sobre Londres ha dejado a muchos de los lectores del DIARIO DE LA MARINA sin comprender el origen de la gran protesta.

Oficialmente se ha dicho que los cesantes protestan contra el «Means test», o sea «prueba de los medios». Esto quiere decir que en lo sucesivo cada vez que un cesante se presente para cobrar su subsidio estará sujeto a una larga serie de preguntas sobre los medios de sustento que tenga. Aparentemente esto no tiene nada de particular y su fin sería el de proteger al cesante contra fraudes cometidos por personas que tienen fondos en los bancos y se presentan a cobrar subsidios como si fueran realmente paupérrimos.

Pero en su fondo el obrero inglés estima que esta ley es onerosa porque lo convierte de hecho en un presunto criminal.

Como entre los cesantes se encuentran centenares de universitarios profesionales, ya ancianos, que toda su vida han trabajado y ahora se hallan al borde de morir de hambre por causa de la crisis mundial se puede comprender su indignación al ser sometidos a estos interrogatorios ofensivos para su decoro.

Los interrogadores no se conforman con preguntas, pues además, llevan a cabo una investigación minuciosa que ofende al cesante, cuyo orgullo legítimo requiere que sus vecinos ignoren su actual situación.

Luego hay casos en que una mujer, por ejemplo, recibe diez chelines semanales como pensión de guerra por ser viuda de un veterano. Su hijo pide subsidio. Normalmente tendría derecho a 23 chelines, pero el «means test» rebaja esto a 13, lo cual es insignificante para el joven.

También hay infinidad de casos de hijos que necesitan cuanto ganan para sostenerse a sí mismo o a sus familias; la nueva ley que cuando haya algún miembro de la familia trabajando ninguno de sus parientes tendrá derecho al subsidio. Esto origina indecibles sufrimientos en muchos hogares y ha sido la causa de la gran protesta.

DESORDENES GRAVES EN LAS CALLES DE SANTIAGO DE CHILE

SANTIAGO DE CHILE, octubre 28. (US). — Veinte personas resultaron heridas en los motines que se registraron durante la noche en las calles de esta capital. Los desórdenes, según se dice, han sido provocados por los partidarios del coronel Marmaduke Grove.

La policía logró, aunque con esfuerzos, restablecer el orden y practicó muchas detenciones.

M.E.C.D. 2016

Será reorganizado el personal de la Secretaría de Sanidad, por la selección de capacidades

LOS EE. UU. CONTRARIOS A LA CENSURA DE LOS DESPACHOS DE PRENSA

El Congreso Internacional de Telecomunicación aprobará un proyecto de prohibir cualquier comunicación que se estime peligrosa para la seguridad del Estado o contraria al orden

MADRID, octubre 28 (INS.)—La Comisión de censura del Congreso internacional de telecomunicación, confirmó hoy el derecho de los Gobiernos a negarse a trasmitir ningún mensaje de prensa o privado, lo mismo cablegrama, que radiograma o telegrama, que considere «peligroso para la seguridad del estado».

La Comisión, por aclamación adoptó el acuerdo sobre la censura que, se dice, es menos estricto que los anteriormente propuestos, teniéndose entendido que será aprobado por el pleno de la conferencia. Dieron su voto al acuerdo en cuestión los Estados Unidos, la Gran Bretaña, Canadá, Rusia, Francia, Alemania e Italia.

Poco antes de que la Comisión tomase el acuerdo, el delegado americano declaró:

«La delegación de los Estados Unidos debe hacer constar que se opone a todo impedimento a la libre comunicación».

El acuerdo, en la forma adoptada, reserva a los Gobiernos contratantes el derecho de negar la trasmisión de cualquier «telegrama o radiograma privado que considere peligroso a la seguridad del Estado o contrario a las leyes de orden público o a la moral».

Se conviene en que la persona que deposite un mensaje cuyo curso se niegue por el Gobierno sea notificada inmediatamente.

Los Gobiernos contratantes también se reservan el derecho de interrumpir cualquier comunicación telefónica que crean peligrosa para la seguridad del Estado o contraria al orden público o a la moral.

Los americanos aprobaron finalmente el acuerdo en vista de que no era posible, en otro caso, llegar a una fórmula satisfactoria.

LA BAJA DE LA LIBRA

Por Salvador MASSIP

El rápido descenso de la cotización de la libra esterlina, que en menos de dos semanas ha bajado de $3.48 a $3.28, o sea 20 puntos, ha llamado la atención en los mercados monetarios y en todas partes en donde se observan las fluctuaciones de los cambios.

Una rápida ojeada a la situación política interior y exterior de Inglaterra, no da motivos para suponer que las causas de la baja de la libra tengan ese origen. El Gobierno de MacDonald ha sorteado sin gran dificultad el problema planteado por los liberales librecambistas, que se han alejado del Gabinete; la escisión ocurrida en el seno del partido Laborista, no ha afectado la posición del Jefe del Gobierno, desde hace tiempo definida; y la «marcha del hambre» y los desórdenes que promueven los desocupados son problemas cuya solución se deja a los cuerpos de policía.

En cuanto a política internacional, no hay en estos momentos ningún problema de capital importancia que pueda crear una situación difícil a Inglaterra. Entre Londres y París reina cordialidad. Roma aunque resentido, se halla espectante. Berlín, espera el resultado de las elecciones del 6 de noviembre. Moscú, preocupado con sus Planes Quinquenales, no se muestra propicio a la acción exterior. Tokyo, atiende a la consolidación de su dominio en la Manchuria. La actividad política internacional se halla en suspenso, por decirso así, en espera de las elecciones que el 8 de noviembre se habrán de celebrar en los Estados Unidos.

La situación económica de Inglaterra, se encuentra, en lo interior, más o menos estacionaria. Sir Joshia Stamp se muestra optimista como siempre. Otros economistas no comparten sus opiniones; pero es lo cierto que no se presentan síntomas de empeoramiento súbito. La situación económica internacional, viene a encontrarse poco más o menos en el mismo estado. Si acaso, se agrava en algunos países, que por no tener importancia decisiva en la política internacional, han de pasar a solas su dolor y sus miserias y esperar, para que ellos mejoren, a que mejore la situación general.

Entonces, si no pesan sobre Inglaterra ni problemas políticos ni económicos, ni interiores ni exteriores, que exijan inmediata solucion ¿a qué se debe la baja experimentada por la libra esterlina en los últimos quince días?

A factores financieros. La causa inmediata de la baja de la libra está en la rápida disminución de reservas de divisas extranjeras del Banco de Inglaterra, que las ha visto disminuir de día en día desde que en el pasado mes de julio la Cancillería del Exchequer dió a conocer al público los detalles de la conversión de los empréstitos de guerra. A tal punto ha llegado esta disminución que el montante actual de divisas extranjeras del Banco de Inglaterra es menor de lo que era en julio de 1931, tres meses antes que Inglaterra abandonara el patrón oro. (En julio de 1931 ascendían a 13.500.000 libras)

El descenso y debilidad de la libra coinciden con la firmeza del franco, que se cotiza con ventaja, no sólo respecto de la libra, sino respecto del dóllar. Este hecho lleva al redactor financiero del «Herald Tribune» de New York, Mr. W. A. Lyons, a la conclusión de que Francia ha estado repatriando saldos de libras esterlinas por la vía de New York. «La firmeza del franco respecto al dóllar—dice Mr. Lyons—no se puede interpretar como resultado de una ofensiva contra el dóllar, porque las cotizaciones futuras del franco sólo presentan una prima muy pequeña respecto del dóllar. De todos modos, Francia está extrayendo fondos de Londres No se puede determinar si por razones políticas o por desconfianza sobre el porvenir de la libra». Ante tal actitud, el Banco de Inglaterra ha permitido que la libra descienda, para hacer onerosa a Francia esa retirada.

El Banco de Inglaterra emplea, con la mayor habilidad, el **fondo de estabilización del cambio**, cuyo monto, que tiene considerable ascendencia, varía; y compra o vende divisas extranjeras, según las fluctuaciones del cambio de la libra. Sus ventas tienden siempre a fortalecer la libra (conteniendo los descensos). Sus compras, a mantenerla al nivel que exijan las circunstancias (conteniendo las alzas). En la oportunidad y la cuantía de compras y ventas se pone a prueba la capacidad de Montagu Norman, Director del Banco. Son operaciones que se mantienen secretas

Del último informe del Banco se colige que desde junio de este año el fondo de estabilización del cambio ha disminuído sensiblemente. Una balanza comercial constantemente desfavorable, la extracción de fondos de Londres y pagos considerables hechos al extranjero por concepto de importaciones, han hecho bajar tanto el monto del fondo de estabilización que el Banco y el Tesoro, de acuerdo, decidieron que la libra iniciase un descenso para contrarrestar la repatriación de capitales, estimular las exportaciones y contener en lo posible las importaciones.

El Gobierno inglés, dispuesto, como siempre, a cumplir sus compromisos internacionales, se dispone a pagar $95.000.000 a los Estados Unidos el 15 de diciembre, como principal e intereses de su deuda de guerra. Con ese pago en perspectiva, el Banco de Inglaterra ha creido prudente no sostener la libra a un nivel que muchos creen artificial.

En abril de este año la libra esterlina había alcanzado una cotización de $3.80, con tendencia al alza. En todo el mundo se comentaba favorablemente el hecho de que el Banco de Inglaterra y la Cancillería del Exchequer hubiesen reembolsado a sus acreedores los $650.000.000 que habían pedido prestados el año anterior para contener el descenso de la libra y para conservar el patrón oro. A pesar de que la libra perdió, aproximadamente, $1.00, y de haberse abandonado el patrón oro, los prestamos a corto plazo afluyeron a Londres y devolvieron a aquel mercado su tradicional estabilidad.

Pero desde que hace unos seis meses los financieros y los economistas ingleses empezaron a preparar la «gran conversión» que ha valido al Tesoro un beneficio neto de unos **dos mil millones de dóllares**, el aspecto del mercado monetario ha cambiado sensiblemente. El tipo de cambio ha bajado del 5 al 2 por ciento; el Banco de Inglaterra ha comprado valores del Gobierno en gran escala; y el Tesoro ha cerrado el mercado de capitales a todas las solicitudes de préstamos. Los capitales extranjeros, no encontrando remunerativo el interés de 3.5 por ciento de los bonos de conversión, han iniciado su repatriación.

La actual baja de la libra, lejos de ser una consecuencia de condiciones políticas y económicas adversas, no es más que una maniobra financiera. Es lo que podríamos llamar, una retirada estratégica.

Un brote tífico se registra en Concepción 18

Los enfermos no son llevados a **Las Animas** por tener recursos. 4 talleres para la Casa Cuna

Inspectores médicos de la Jefatura Local de Sanidad de la Habana, visitaron ayer las casas enclavadas en el Callejón de Capricho, situado en la Calzada de Zapata número 8, donde recientemente ocurrieron tres atacados de paludismo, que fueron trasladados convenientemente al Hospital «Las Animas», para su asistencia. En la visita girada se procedió a observar a los habitantes del Callejón, con el propósito de cerciorarse si también padecen la Malaria, o no.

Otros inspectores médicos, acompañados de enfermeras, visitaron los siguientes atacados de enfermedades contagiosa, quienes por cumplir lo que disponen las Ordenanzas Sanitarias son atendidos en sus propios domicilios:

Agustín García, vecino de Beltrán y San Antonio, Difteria; Yolanda Vento, Arzobispo 2, Difteria; Berta Carmelo, Cruz del Padre 10, Difteria; Clara Luz, Orlando y Angel Puñales, Concepción 18, Fiebre Tifoidea los tres; además, en esta propia casa, residen los señores Evelio y Manuela Puñales, los cuales padecen de fiebres, sin saberse aún si es también tifoida.

Carmen Lora, Fomento 19, Escarlatina; Raul Quiles, Tulipán 32, Paludismo; María Borrás, Arzobipo 4, sospechoso de Tifoidea; Celia Cejas, Zaragoza 31, sospechoso de Tifoidea; Blanca Iglesias, Esperanza 37, Difteria.

En el Hospital «Las Animas» ingresaron por padecer de difteria y carecer de recursos para su asistencia en su domicilio: José Fernández, vecino de Chaple 4; y Estela Martínez, de San Benigno 8, esta última remitida por el Hospital de Emergencias de la Habana.

El personal adscripto al Negociado de Inspección Médica, de la Jefatura Local de Sanidad de la Habana, visita diariamente a estos enfermos a fin de evitar la posible propagación de las dolencias que padecen.

CUATRO TALLERES PARA LA CASA CUNA

Provistos ya de ropas de vestir y de cama para el invierno, los niños de la Casa de Beneficencia y Maternidad de la Habana, el Secretario de Sanidad tiene el propósito ahora de establecer en la misma cuatro talleres, convenientemente dotados, para enseñanza de los menores. Al efecto ha comisionado al teniente Roberto Becerra, Supervisor de dicha institución benéfica, para que conjuntamente con el capitán de la Maza Arredondo, adquiera talleres de carpintería, zapatería, imprenta y tabaquería, donde los reclusos aprenderán nuevos oficios.

El Secretario de Sanidad desea adquirir los materiales necesarios al costo más reducido.

NUEVO REAJUSTE

Con vista de las mermas que, continuamente, se advierte en la recaudación de los fondos del Patronato Nacional contra la Tuberculosis, es posible que el Secretario de Sanidad lleve a cabo un nuevo reajuste en los gastos que ocasiona el mantenimiento de distintos servicios que presta aquel organismo.

Con el doctor José Prast, inspector general del ramo, que tiene a su cargo todo lo referente a la contabilidad del Patronato, el Secretario procederá a realizar el referido reajuste.

Ayer el doctor Prats comenzó a pagar sus haberes a los empleados, que cobran con cargo a los fondos de dicho Patronato.

Se concederá amnistía en el Centro Andaluz

Este importante acuerdo ha sido tomado ayer en una junta de directiva

Anoche, en el Salón de Actos del Centro Andaluz, lo que nosotros llamamos el primoroso cortijo de la calle del Prado, celebraron los de su Junta Directiva una sesión interesante ya que en ella habrá de florecer un mayor aumento de socios, que será mayor prestigio para la casa de todos los andaluces y más entrañable fraternidad entre todos los corazones.

La presidía el Presidente en funciones señor Antonio Pérez, con el vicepresidente señor Emilio Boyer, el Secretario señor Manuel Vinet, el Tesorero Alfonso Alonso y los vocales señores doctor Miguel Guerrero y Jesús García.

Como el reflejo de la crisis mundial se refleja en todo, incluso en el Centro Andaluz, después de una animado y cordial debate, se aprobó por unanimidad conceder amplia amnistía para aquellos señores socios que habiendo pertenecido a la institución hubieren causado baja en cualquier momento y por cualquier motivo que no fuese el de expulsión, a fin de que puedan reingresar con los derechos sociales que tuvieren adquiridos al ser declarados bajas, sin que tengan que satisfacer las cuotas que hubieren dejado en descubierto, siempre que soliciten su inscripción antes del día primero de abril de 1933.

Para tratar, discutir y aprobar este trascendental acuerdo a la vida del cortijito la Junta Directiva citara a junta General para el lunes siete de noviembre próximo a las nueve de la noche en el local social. Y previamente lanzará un Manifiesto vibrante a los socios justificando el porque de este acuerdo y la necesidad que hay de concurrir a su aprobación todos los que deseen que el Centro Andaluz continúe siendo alto prestigio y alto honor de Andalucía y de España en la república de Cuba.

Creemos que a la inscripción y a la Junta general no deba faltar ni un solo andaluz que lleve a la tierra bendita en lo hondo de la «entraña».

Foujita, el dibujante genial, y su esposa, en compañía de nuestros compañeros Eduardo Abela — el feliz creador del Bobo — y de Armando Maribona, que lo entrevistó para nuestros lectores, en «pose» especial para DIARIO DE LA MARINA.

Hace 17 años que Foujita ansiaba visitar América, para complacer a sus amigos de tantos países, a quienes conoció en París

El famoso pintor japonés prefiere no exhibir en Cuba, para consagrarse a captar el ambiente. París cautivó a Foujita, y Foujita conquistó a París, y a todo Occidente

Foujita en la Habana. Telefonemas rápidos, urgentes. Hernández Cárdenas y Millares Vázquez nos localizan: A ver, Abela, Bonilla, Maribona... los que le conocen de París. Cita: Hotel Plaza a las cuatro y media. Saludos. Nos da noticias de amigos de París.

—Ventura García Calderón, Cónsul de Perú, en Brasil; allá dejamos también a Alfonso Reyes. Avilés Ramírez, en Francia ha echado raíces... Lo mismo Carpentier... Pacheco está en Costa Rica. Asturias en Montparnasse.

Surgen las preguntas nerviosas y Foujita contesta lenta, suavemente. Está muy cansado: duró la fiesta de a bordo hasta el amanecer. Informa Madame Foujita, quien continúa:

—El se disfrazó de vagabundo, y yo de ridícula. Nos ganamos copas de plata. Yo canté y bailé. Hicimos furor: el pasaje entero nos aplaudió...

En Cónsul de Guatemala nos obsequia con **coteres**. Ahora es Foujita quien interroga. Desea ver lo más pintoresco de Cuba, en paisaje, en tipos y costumbres, para hacer apuntes. Viene maravillado de Bolivia y del Perú. La Argentina y Brasil, naturalmente, le asombraron por su riqueza, por su progreso, por lo grande que es todo... Pero su alma de artista vibró ante las maravillas incaicas y está ansioso de conocer las de los mayas y los aztecas.

Un mes va a pasarse este matrimonio simpático y bohemio entre nosotros. El Círculo de Bellas Artes hará al pintor famoso una recepción. La Directiva del Lyceum a donde le llevamos, le ofrece un té y pide el artista marque la fecha.

—Miércoles próximo!—dice en casi perfecto castellano.

Entre marido y mujer, apuntando uno las palabras que el otro ignora, pueden darse a entender en una mezcla de portugués, francés y castellano verdaderamente graciosa.

—¿Hará exposición en la Habana?

—No creo, no es ese mi propósito. En algunas ciudades de la América del Sur exhibí a instancias de los artistas e intelectuales; pero esta tournée no es comercial, sino de estudios. El artista necesita de cuando en cuando impresionarse con nuevas imágenes y con estéticas distintas a las que le van siendo demasiado habituales.

El Ford rueda por el Prado. Le señalamos los palacios del Centro Gallego y del Centro asturiano, que merecen sus elogios. Madame Foujita interroga:

—¿Qué han hecho ustedes los cubanos de igual categoría?

FOUJITA (visto por Maribona)

Millares Vázquez responde:—El Capitolio.

—Ah, exclama ella sinceramente, en París no hay otro como éste...

Ya estamos de nuevo en el Hotel Plaza. Allí nos despedimos. Foujita exclama:

—Ahora a descansar! Mañana, todo el día estaremos a vuestra disposición.

París, caput mundi, escribió Ferrara cuando su literatura se inspiraba en motivos sentimentales y hacía cuentos con personajes y ambiente muy Barrio Latino. De esto hace muy bien veinte años según las fechas de los papeles. Aún hoy podemos decir con él que en el terreno del arte continúa siendo desconocido para el mundo quien no es conocido en París. Un francés descubrió la clave de los jeroglíficos egipcios y otro tradujo a lengua actual el Popol-Vuhu o Biblia de los indios de aquella Guatemala que hallaron los españoles llenos de esplendor y poderío... París exaltó a la actriz japonesa Sadda Yako, de quien Manuel Ugarte hizo crónicas exquisitas. París exaltó a Foujite.

Y Foujita, preso en el amor de París, que es como una droga que en vez de aniquilar, engrandece, se quedó en París diecisiete años. Quiere decir que recibió todos los honores, todos los halagos, todo el dinero, todo el atractivo intelectual y artístico con que París atrae y cautiva...

Y Foujita en París, conoció gentes de todos los países que fueron enseñándole poco a poco a amar a su respectiva patria. Era curioso verle a la mesa de cualquier café de Montparnasse, rodeado de escritores y artistas de las antípodas de todos los climas, escuchando:

—Ah, si usted fuese a Guatemala...

Y el otro le decía Cuba, y el otro Bolivia... Y él contestaba con su voz suave, su sonrisa sencilla:

—Iré; cualquier día me decido, y voy.

Pronto la prensa del país respectivo publicaba la noticia: «Foujita siente curiosidad por conocer nuestro país y ha prometido visitarnos». Así pasaron años y años, hasta diecisiete. Un día Foujita se acordó demasiado de que su nombre es Tsugouharu, pensó en su tío el General, en la Imperial Escuela de Bellas Artes de Tokío,—donde estudió,—en el Museo del Mikado donde se conserva un cuadro suyo, y volvió allá. Suponemos cuántos honores, cuántos agasajos habrán ofrecido sus compatriotas al artista japonés, que más papel impreso en caracteres romanos ha logrado desde que el mundo es mundo y el Japón es un archipiélago Pero Foujita regresó a París. Esta vez sin pasar por la China, por Corea y por Siam, como cuentan que hizo en su primer viaje, cuando usaba kimono y trataba de conservarlo para no amoldarse a los usos occidentales, temeroso de ser absorbido por París.

Pero París no impone: persuade. Allí los graciosísimos chicos del Instituto de Segunda Enseñanza no se burlaban de él como los de aquí hicieron con la melena de Eugenio Noel y las «barbas provisionales» de Miguel Angel Asturias y las definitivas del profesor Canetti. Al contrario: París respetó los caprichos ornamentales de Foujita para andar por la calle. Su peinado de muñeca japonesa—a lo Lydia de Rivera—su arete, sus sandalias, sus pijamas escandalosos, el reloj pulsera pintado en el antebrazo... todas sus pintorescas extravagancias. Y París aplaudió su arte fino, hecho de matices delicadísimos, su predilección por las muchachas francesas, dibujadas con sombras tan sutiles y contornos tan finos como hasta entonces nunca pintor alguno había sabido representarlas...

Su delectación por las cosas occidentales rayaba en la voluptuosidad al ejecutarlas: ponía tanto amor pintando un rincón sucio y feo de la calle Vaugirard, como en dibujar el alfiletero, el centímetro, las tijeras y el figurín con todo lo cual su amiga se confeccionaba un vestido.

Ama pintar animales. Su «Zodiaco» no fué sino el pretexto temático para poner una docena en un solo cuadro. Los gatos son elementos de composición que más a menudo utiliza. El mismo sirvió de motivo para muchas telas. Autorretrato con pipa; autorreterato con almohada (en el hospital), autorretrato con cuello y corbata... Ha pintado monjas, paneles decorativos de quince y veinte figuras complementadas con dos o tres animales... La influencia occidental, su gusto plástico, su ideología, sus figuras convencionales puestas al servicio de pinceles y de lápices japoneses, es decir, de los medios de expresión más delicados y finos, de las tintas más vagas, de las sombras más transparentes, de los perfiles más precisos pero también más etéreos...

Y ha merecido millares de críticas encomiásticas. Los Museos de Arte Moderno («actualistas», según la expresión de Miguel Santiago Valencia) le han adquirido obras. Los gobiernos le han condecorado. Ha logrado la Fama y ha conquistado la Fortuna, siempre del brazo de una gentil francesita, siempre con su sonrisa oriental, mezclada con la cortesía más parisién.

Y hace poco decidió cumplir su promesa de visitar nuestra América. En todas partes había de hallar amigos y admiradores; en todos los países de habla castellana o portuguesa habría de encontrarse, como ha encontrado en Cuba, con varios artistas que le saludan con el abrazo fraterno y la alegría de imaginarse por un momento en la terraza de La Rotonde, matriz de Montparnasse.

Armando MARIBONA.

Ha sido capturado por la policía un ladrón de joyas émulo del caballeroso "Rafles"

El automóvil blindado a prueba de balas de Insull, es utilizado ahora por un «leader» obrero

CHICAGO, octubre 28. (INS).—El magnífico y confortable automóvil que perteneció a Samuel Insull, el magnate de Compañías de Utilidades Públicas, que se halla prófugo de la acción de la Justicia en Atenas, lo está utilizando ahora en similares servicios, un veterano «leader» de los obreros de aquí.

El automóvil ha sido convenientemente equipado y se halla actualmente provisto de un cuerpo a prueba de balas, cristales irrompibles y con unos agujeros que en caso necesario podrá servir para colocar las armas en defensa del interesado.

Steve Summer, anciano, pero activo Secretario-Tesorero de la Unión de Conductores de Carros de Leche, viaja cada día en él, desde su casa a la oficina fortificada, en este transformado carro que en otros días fué de placer.

Numerosos atentados se han llevado a cabo contra la vida de empleados de la Unión y de ahí la causa de hallarse ahora el carro provisto de armas al igual que la oficina general.

Las paredes de la oficina de la Unión están construidas con material especial a prueba de atentados y existe cantidad suficiente de municiones para cualquier emergencia que pudiera sobrevenir.

La Unión de Conductores de Carros de Leche, de acuerdo con lo propuesto por Mr. Summer, fué una de las primeras organizaciones que siguieron las órdenes de la American Federation of Labor, dirigiendo todas las actividades de la misma, a fin de preservarse contra los pistoleros y bandidos.

DESPUES DE TRES AÑOS DE EVADIR A LA POLICIA COMO FUGITIVO DE LA CARCEL DE AUBURN, EL ELEGANTE LADRON, SE DEDICABA A VENDER A DIEZ CENTAVOS, APARATOS PARA LAVAR VENTANAS

A pesar de que se dice que robó más de un millón de pesos en joyas durante su carrera criminal, Arthur Barry, conocido como «el rey de los ladrones de joyas», se estaba ganando la vida vendiendo lavadores de ventanas a diez centavos, al ser detenido por la policía en su refugio de las montañas Orange, de New Jersey. La captura de Barry puso término a una búsqueda que ha durado tres años, desde que el famoso ladrón, con tres compañeros, se fugó de la penitenciaría de Auburn, en 1929. Dos de sus compañeros fueron capturados, mientras el tercero fué muerto al resistirse a la autoridad. Debido a que Barry vivía cerca de Hopewell, la policía lo sometió a un interrogatorio para averiguar algo del secuestro del hijo de Lindbergh; pero Mrs. Anna Blake, compañera del famoso ladrón, que le ha sido fiel durante todas sus vicisitudes, y Otto Reuter, que sin saber su verdadera identidad le alquiló una habitación en su casa, declararon que Barry no podía haber estado cerca de Hopewell en la noche de marzo primero. Sin embargo, Barry tiene bastantes delitos para mantenerlo en prisión por el resto de su vida, pues estaba cumpliendo una condena de 25 años cuando se fugó de Auburn. Esta condena tiene que ser terminada y es posible que se le agreguen algunos años por la fuga. Entre las hazañas más notables de Barry, se halla el robo de las joyas de Jesse L. Livermore, valoradas en más de 100.000 pesos. Fué después de este robo que el bandido cayó en manos de la policía. Barry ha envejecido mucho durante los últimos años, debido a la constante persecución, y se puede decir que se ha quitado de diez a quince años de vida. Barry tenía fama de ser uno de los bandidos más elegantes y bien parecidos en la historia criminal.

EL CORONEL CESPEDES SE PROPONE ELIMINAR DE LA NOMINA A LOS INEPTOS

Los menos eficientes, en general, son los que perciben sueldos mayores. Nombrarán una comisión de la vieja guardia sanitaria para estudiar la nómina e informar de la capacidad del personal

El secretario de Sanidad y Beneficencia, doctor Céspedes, confirmó ayer, hablnado con los periodistas, la noticia anticipada por DIARIO DE LA MARINA en su edición del miércoles último, referente al intenso movimiento de personal que habría en el Departamento, después de las elecciones del primero de noviembre.

La noticia adelantada por nosotros, pues, quedó confirmada al responder el jefe de la Sanidad a preguntas de los reporters en la forma siguiente:

«La reorganización de todo el personal de la Secretaría de Sanidad y Beneficencia será a base de la selección de los mejores empleados, es decir, los competentes, los que rinden una labor eficiente y cumplen estrictamente con sus deberes, y eliminar a quienes no llenan fielmente su cometido, pues pasan, la mayor parte de las horas de oficina, entreteniendo a cuantos trabajan, interrumpiéndoles constantemente.»

Y nos agregó: «Y como cruel ironía, esa última clase de empleados que he citado, los menos eficientes para la Administración, son los que perciben mejores sueldos. Por eso me veré, muy a mi pesar, precisado a separarlos, y que esos altos haberes que devengan los perciban aquellos que mejor cooperan al desarrollo de las labores que les están encomendadas».

El secretario de Sanidad continuó diciéndonos que se proponía designar «una comisión integrada por la Vieja Guardia Sanitaria, doctores López del Valle, Juan Losada, Fernando de Plazaola y Francisco Rodríguez Alonso, para que hagan una selección del personal y me informen sobre la competencia de cada uno, teniendo en cuenta los informes que rindan también los jefes de sus Negociados respectivos».

La actuación fiscalizadora del jefe de la Sanidad comenzará, como dejamos expuesto, después del próximo día primero.

Para los inmediatos presupuestos, tiene el propósito el doctor Céspedes de ratificar en sus plazas a los empleados eficientes, aumentándoles el sueldo y suprimiendo aquellas plazas que, además de ser desempeñadas por elementos ineptos, resultan innecesarias a la Administración.

El secretario de Sanidad terminó diciendo a los periodistas:

«La ascendencia de los sueldos de las plazas suprimidas será distribuída, proporcionalmente, en la plantilla que ocuparán los empleados que han merecido la clasificación de competentes, no dándose el caso de que un empleado que figura en la nómina como obrero es el alma de un Negociado y otro que cobra como oficial, no sirve ni para escribir a máquina un documento insignificante.»

ABIERTA LA EXPOSICION DEL LYCEUM

Cada artista ha enviado una obra. Un jurado seleccionó las que merecían figurar en ella

El Lyceum, uno de los muy contados focos de actividad cultural permanente que existen hoy en la Habana, inauguró ayer su Exposición Unica. Ha querido con ella darnos una especie de visión rápida del estado actual de las artes plásticas entre nosotros. Cada expositor ha hecho un solo envío: un cuadro o una escultura que resume las características de su obra. De este modo se hallan representadas en esta exposición no sólo todas las tendencias que hoy se conjugan en nuestro medio pictórico y escultórico, sino también las personalidades que con más vigor se destacan en el mismo. Allí vimos lienzos de Romañach, Menocal, Mariano Miguel, Valderrama, García Cabrera, Vega, Abela, Víctor Manuel, Hernández Cárdenas, Valls, Hurtado de Mendoza, Aguilar, Karreño, Carlos, María Capdevila, Gattorno, Durland, Segura, Pura Rodríguez Castells, Castaño, Portocarrero, Renée H. López, Oliva, Ernesto de Blanck, López Méndez, Luisa F. Morrell, Loy, Nogueira, Isabel Chappotín, Adriana Billini, González Ramírez, María Teresa Ginerés, Carmelina Loredo, Sánchez Araujo, Margot Cabrera, Domingo Ramos, Rodríguez Moré, Rivero Merlín, Concha Ferrant, Lillo, Caravia, Carlos Díaz Versón, Arche y Márquez. Y esculturas de Navarro, Sicre, Mimí Bacardí, Ramos Blanco, Carlos Era, Esteban Betancourt, A. Zell, Carlos Sobrino y Alberto Salas. Desde el academismo más conservador, hasta la dirección más avanzada, cuyo norte coincide—a juzgar por los más inteligentes comentarios—con un formidable lienzo de nuestro Abela, posible «piedra de escándalo» de esta exposición, que está asistido de ese humorismo sustancial que da tono a sus mejores dibujos y pinturas.

Un Jurado constituído por el escultor Navarro y los doctores Jorge Mañach y Luis Baralt, se encargó de la admisión y distribución de los envíos en los dos salones que para estos actos posee el Lyceum y en los cuales han expuesto ya valiosos artistas nacionales y extranjeros. A la escrupulosa labor de ese Jurado se debe, en gran parte, el éxito de esta exposición, que fué ayer visitada por un público numerosísimo.

No terminaremos esta breve reseña sin enviar nuestra felicitación a la doctora Piedad Mazas, presidenta del Liceum y a la señora Margot Baños de Mañach, que asumió personalmente—con probada eficiencia—la tarea de organizar esta exposición.

REFORMAS HABRA EN GUANAJAY

Una reorganización de otra dependencia sanitaria tiene en cartera el doctor Céspedes, según nos anunció ayer: La Escuela Reformatoria de Varones de Guanajay.

Hace días acompañado de su esposa el secretario de Sanidad dio un paseo hasta Guanajay penetrando de incógnito en la referida escuela, visitando una de sus salas solamente, comprendiendo la necesidad de una reorganización completa de dicho plantel, a fin de que los reclusos, remitidos a la misma por los Tribunales de Justicia, reciban lo que se llama educación y preparación para ganarse la vida al cumplir la mayoría de edad y por tanto también su prisión provisional.

Acompañado del Inspector General del ramo, doctor José Prats, el secretario girará una visita oficial a la Escuela Reformatorio. La inspeccionará detenidamente, departamento por departamento con el propósito de conocer su desenvolvimiento, etc. y proceder a la redacción de un proyecto de reformas que quiere llevar a la práctica con urgencia.

UN AGENTE DE LA JUDICIAL HEREDA 400,000 PESETAS

En la Policía Judicial se recibió anoche un cable procedente de España, en el que se le comunica al agente de ese cuerpo señor Eladio García, que había heredado la suma de cuatrocientas mil pesetas, que heredó de una parienta que falleció recientemente.

García ha sido muy felicitado por sus compañeros.

Pronto embarcará para recibir el dinero.

LOS DETENIDOS POR LA MUERTE DE MAINEGRA HAN QUEDADO YA EN LIBERTAD

Por auto del Juez de Instrucción de la Sección Cuarta, fueron ayer puestos en libertad, Joaquín Gareas, vecino de Prado 64, y Fernando Rodríguez y Fernández, de Teniente Rey 32, detenidos por estimárseles complicados en la muerte del chofer Francisco Mainegra y González, que fué encontrado muerto de un tiro en la nuca, no ha muchos días, en la calle de Cocos, en el Cerro. La policía Secreta informó que dichos señores, en unión de Panchito Beque y de un sujeto conocido por El Rápido, alquilaron el automóvil de Mainegra, dándole muerte en la citada calle entre las de San Pedro y Domínguez.

No pudiendo el Juzgado comprobar la veracidad de lo informado, dejó en

CAYO DE UN TRANVIA

Raúl Camacho Gómez, de 9 años, vecino de Wilson y 24, fué asistido en el quinto centro de socorro de graves contusiones diseminadas por todo el cuerpo, que se ocasionó al caerse de un tranvía, cuando iba colgado de la plataforma posterior, por frente a su domicilio.

M.E.C.D. 2016

Se mantendrá el principio aplicado en 1932 para las cuotas de exportación de los ingenios en 1933

EL CONTROL DE LAS EXPORTACIONES NO VALORIZA A LOS AZUCARES; PRECISA LA FIRME LIMITACION DE LA PRODUCCION

A esta conclusión llega el Instituto Azucarero al recomendar la zafra de dos millones de toneladas. La limitación de las exportaciones no da confianza, porque puede ser echada abajo

TAL COMO anunció DIARIO DE LA MARINA, con el Presidente del Instituto para la Estabilización del Azúcar, doctor Viriato Gutiérrez, se entrevistaron ayer en su despacho del Palacio, los miembros que integran el citado organismo, tratándose extensamente sobre la fijación del tonelaje para la próxima zafra, la fecha en que deberá comenzar la molienda y las cuotas de exportación a los Estados Unidos y otros países fuera de la América.

Cerca de tres horas duró la citada reunión, que presidiera el doctor Viriato Gutiérrez, tomando parte en ella los señores Portuondo, López Oña y Walfredo Rodríguez Blanca, actuando de Secretario el doctor Mañas.

Terminada la misma, el doctor Mañas hizo a los periodistas las siguientes declaraciones:

"Pueden ustedes decir que después de una larga exposición que se dará a la publicidad, se han recomendado al Sr. Presidente de la República los siguientes acuerdos:

Primero: Que la zafra de Cuba para el año de 1933 se fije en dos millones de toneladas.

Segundo: Que la cuota de exportación para los Estados Unidos de Norte América dentro de dicha zafra, sea de 1.114.991 toneladas.

Tercero: Que la cuota de exportación, de la misma zafra del año 1933, para países fuera de Estados Unidos de Norteamérica sea de 735.009 toneladas.

Cuarto: Que se autorice para el consumo nacional durante el propio año de 1933 la cantidad de 150.000 toneladas.

Quinto: que los Ingenios no puedan comenzar la molienda antes del primero de febrero de 1933.

Sexto: Que ninguno de los Ingenios pueda seguir moliendo después del 31 de mayo del mismo año, ni empezar a moler después de esa fecha, si antes no hubiera dado principio a su zafra.

Séptimo: Que las cuotas de producción individuales, es decir por ingenios, sean fijadas de acuerdo con el principio del pasado año 1932, o mejor expresado, rebajándolas en la misma proporción que la autorizada para la zafra del pasado año, pero que desde luego resulten rebajadas en relación con una zafra de dos millones de toneladas solamente, dándose cuenta de esta última recomendación a la Corporación Exportadora Nacional del Azúcar."

Los citados acuerdos agregó el doctor Mañas a los periodistas, serán enviados, con la certificación correspondiente de los mismos, al Jefe de la Nación, a fin de que los estudie y resuelva en definitiva de acuerdo con las facultades que le están conferidas.

Finalmente, informó el doctor Mañas a los repórters, que por la tarde, a las tres, se reunirán de nuevo los miembros del Instituto para la Estabilización del Azúcar, a fin de continuar tratando sobre el problema de la próxima zafra.

LA SESION VESPERTINA

Ayer por la tarde en el bufete del doctor Viriato Gutiérrez, Presidente del Instituto Azucarero Cubano, se reunieron los miembros y delegados de dicho organismo, para ultimar la redacción de una importante exposición de principios en relación con la próxima zafra y adoptar acuerdos concertados con los demás miembros del Convenio Azucarero.

Respecto a los acuerdos de la Conferencia de Ostende y a la próxima sesión del Consejo Azucarero Internacional en París, el Instituto Azucarero, al terminar su reunión facilitó a la prensa los siguientes acuerdos:

RATIFICACION DE CONVENIO

"El Instituto acordó hoy aceptar la parte pertinente de las proposiciones hechas a Cuba en la Conferencia de Ostende por las demás Delegaciones de los países que integran el Convenio Internacional Azucarero, a los efectos de poder adoptar el oportuno acuerdo fijando la ascendencia de la zafra de Cuba para el próximo año 1933.

DELEGACION QUE IRA A EUROPA

"También hubo de acordar el Instituto en su sesión de hoy, enviar una Delegación a la sesión que celebrará el Consejo Internacional Azucarero en París el día 12 del próximo mes de diciembre, cuya delegación estará integrada por los señores doctor Viriato Gutiérrez, José Gómez Mena, Aurelio Portuondo y doctor Arturo M. Mañas."

Dicha comisión embarcará para Europa a mediados de noviembre.

Los acuerdos principales adoptados en las reuniones celebradas en la mañana en Palacio y por la tarde en el bufete del doctor Gutiérrez, se reducen a la fijación de la zafra en 2.000.000 toneladas y de la fecha de su inicio en febrero primero y de su terminación en mayo 31.

Para explicar al pueblo los principios en que el Instituto Azucarero se basó para adoptar dichos acuerdos respecto a la próxima zafra, fué facilitada a la prensa la siguiente razonada exposición:

EXPOSICION DE MOTIVOS AL ACUERDO DEL INSTITUTO CUBANO DE ESTABILIZACION DEL AZUCAR, RECOMENDANDO UNA ZAFRA DE DOS MILLONES DE TONELADAS PARA 1933

No es usual que los acuerdos de este organismo se hagan proceder de una exposición de motivos para justificarlos. El Instituto Cubano de Estabilización del Azúcar cree, sin embargo, que al tomar un acuerdo recomendando una zafra de dos millones de toneladas para Cuba en 1933, debe romper con esa norma por existir una corriente de opinión en el país en el sentido de que, aun cuando dentro de las obligaciones internacionales asumidas por el Instituto a nombre de la industria azucarera de la República de Cuba en el Convenio Internacional de Bruselas de 9 de mayo de 1931, esa es la zafra que corresponde elaborar, una producción tan baja es dañina a los intereses sociales, políticos y económicos de la nación cubana.

Después de haber examinado este organismo las obligaciones que a Cuba corresponden dentro del Pacto de Bruselas, ha llegado a la conclusión de que la producción de Cuba para 1933 no puede exceder de la cifra antes indicada.

De acuerdo con el Decreto Presidencial número 812, de 11 de junio de 1932, la cantidad a producir de azúcar para exportar a los Estados Unidos de América en el año natural de 1933 debe ser la cantidad que resulte después de deducir del total de las exportaciones de Cuba para dicho país en 1932, cualquier cantidad no exportada que existiere en la República en 31 de diciembre de 1932.

Las exportaciones efectuadas a los Estados Unidos de América durante el curso de este año, puede afirmarse que serán aproximadamente de 1,790,622 toneladas, si se toma en consideración el total de lo exportado hasta 15 de octubre de 1931, ascendente a 1,414,980 toneladas y que en el resto del año podrán exportarse unas 376,000, tomando en cuenta para calcular esa cantidad el promedio de las exportaciones mensuales hasta ahora y las exportaciones efectuadas en los meses de octubre, noviembre y diciembre de 1931, así como las posibilidades de consumo del mercado americano y las cantidades disponibles de azúcares de Puerto Rico, Filipinas y Hawaii.

Por consiguiente, en 31 de diciembre de 1932 quedará en la República de Cuba, pendiente de exportación a los Estados Unidos de América, un sobrante de 675,631 toneladas, aproximadamente, incluyendo los azúcares sujetos a retención, de acuerdo con los Decretos Presidenciales 902, de 2 de julio de 1932, y 1386, de 26 de septiembre de 1932, lo cual da una cuota de producción en la zafra de 1933 para exportar a los Estados Unidos de América durante ese año natural de 1,114,991 toneladas.

Aunque la cuota de exportación para otros países que los Estados Unidos de América en el año 1933 es de un millón de toneladas (después de las negociaciones llevadas a cabo en la Conferencia celebrada en Ostende durante el mes de julio de este año y la Conferencia celebrada en Bruselas en 3 de octubre en curso por los países signatarios del Convenio), de esa cantidad hay que deducir 264,991 toneladas de azúcares segregados en poder de la Corporación Exportadora Nacional de Azúcar, que ésta debe exportar de acuerdo con el Convenio y la Ley de 15 de noviembre de 1930, dejando por consiguiente un saldo de nueva producción para Cuba con destino a otros países que los Estados Unidos de Norte América, de 735,009 toneladas.

Sumando a las dos cantidades de exportación de zafra nueva anteriormente indicadas 150,000 toneladas que se calculan para consumo local de Cuba, se llega a una zafra de dos millones de toneladas.

Al afirmarse Cuba en el fiel cumplimiento de las obligaciones internacionales asumidas por el Convenio azucarero de Bruselas, lo hace conforme a su política de respetar siempre los compromisos contraídos, y, animada, además, por el franco espíritu de cooperación que están demostrando sus otros coasociados en el Convenio, al dar las facilidades que han sido posibles para resolver el problema que confrontaba la industria azucarera de Cuba, de eliminar los sobrantes acumulados este año sin perjudicar la situación interna de nuestro país, y teniendo ante su vista también que las industrias de los otros países signatarios vienen cumpliendo sus obligaciones dentro del Convenio, como tienden a evidenciarlo las reducciones de siembras de los países europeos en este año de 1932, que han traído una baja importante en la ascendencia de sus zafras o la traerá en el momento de su recolección, y con la anunciada reducción en las siembras hecha por Java de sus siembras de 1932 para ser recolectadas a principios del año entrante, que, según informes, se estima que excederá dicha reducción del 50 por 100 del área de siembras de 1931, lo que asegura una zafra grandemente reducida para 1933.

Si esa política de reducción en las siembras y producciones de los países signatarios del Convenio de Bruselas se sigue observando rigurosamente por todos los asociados en 1933, como es razonable esperar de la buena fe de ellos, es incuestionable que antes de vencer el plazo del Convenio, quedarán eliminadas totalmente las existencias segregadas de acuerdo con el mismo y, lo que es aún más importante para su éxito, quedarán totalmente absorbidos los sobrantes adicionales que Java, al finalizar su año de cuota en 31 de marzo de 1931, había acumulado a sus azúcares segregados.

Ahora bien, este Instituto no se ha limitado, al considerar un problema de tan vital importancia para la República, a realizar los cálculos fríos de cuotas dentro de las estipulaciones de un Convenio, si no que ha querido meditar plenamente sobre las consecuencias que desde el punto de vista social, político y económico, puede tener para Cuba la fijación de una zafra en dos millones de toneladas.

En cuestiones económicas suele hacerse frecuentemente la afirmación de que los razonamientos en que se basa determinada política económica descansan en meras hipótesis y así se ha dicho más de una vez que resultan puramente especulativos los cálculos o previsiones que se hagan sobre cuáles serán las consecuencias de una producción grande o de una producción pequeña. Este Instituto ha considerado, sin embargo, que la experiencia de la zafra larga que se elaboró en Cuba a principios del año 1922 (que llegó a muy poco más de 2,600,000 toneladas, aún cuando la zafra legalmente autorizada fué de 2,700,00) es un experimento efectivamente realizado, y no una mera especulación teórica, con el cual se prueba que una producción en exceso de las cantidades que pueden ser consumidas por los mercados mundiales y colocadas en ellos, traen como consecuencia un detrimento en los precios. El precio del azúcar durante la zafra pasada llegó a su nivel más bajo en la historia del azúcar (0.51 lab.) y el promedio de precios de dicha zafra fué de 0.67 libra, contra un promedio de zafra de 1.86 y anual de 1.13 en 1931; promedio de 1.46 de zafra y uno 1.29 de año en 1930; promedio de 1.67 de zafra y 1.74 de año en 1929; promedio de 2.38 de zafra y 2.23 de año en 1928.

La caída sin precedentes del precio durante la zafra de 1932, trajo como consecuencia natural una baja en el nivel de los salarios pagados a los obreros, que llegó a 30 centavos por corte y tiro por cada cien arrobas de caña, y pudiéndose calcular que el promedio pagado por ese concepto, muy liberalmente calculado, no excedió de 50 centavos, precio ruinosamente desastroso para el trabajador en comparación con los tipos de aproximadamente 75 centavos en la zafra de 1931; un peso en 1930; un peso cinco centavos en 1929, y un peso diez centavos en la de 1928. El examen de estas cifras demuestra que existe una relación directa entre el precio del trabajo durante la zafra y el valor del azúcar en ese mismo período de tiempo.

Si después del experimento de hacer una zafra larga en el presente año para dar satisfacción a la opinión que pedía una gran producción en beneficio del trabajador y del país antes que un esfuerzo para la valorización del azúcar, reduciendo la producción a las posibilidades de consumo de los mercados, se ha visto que el resultado fué contrario a lo que se esperaba, no parece que sea una especulación, si no una realidad, afirmar que de producirse el mismo fenómeno de superproducción este año, los niveles actuales de precio volverían a caer a los tipos desastrosos que se registraron en la pasada zafra.

De repetirse el hecho señalado, el precio del azúcar durante la zafra venidera de 1933, llegará a 0.67 y el dinero que circularía por concepto de corte y tiro sería muchísimo menor que el que podría circular con una zafra de dos millones de toneladas, aún cuando el solo efecto de ésta fuera mantener el precio de 1.15 cuando es de esperar que se alcance una cifra superior. En efecto, calculando un rendimiento de 11 por ciento promedio para toda la isla, habría que moler 1,629,091,000 arrobas de caña para producir dos millones de toneladas. En cambio, para elaborar una zafra de 2,600,000 toneladas, sería necesario moler 2,117,818,000 arrobas de caña. Teniendo en cuenta que en el año de 1930, con un precio promedio de zafra de 1.46 se pagó el corte y tiro a un peso, puede afirmarse que a un nivel sostenido de 1.15 a 1.20 durante la zafra de 1933, se podrían pagar entre 60 y 70 centavos el corte y tiro, y en tal caso el total repartido por esos conceptos en una zafra de dos millones de toneladas sería de $9,774,546.00 al tipo de 60 centavos, y $11,403,637 al tipo de 70 centavos. Con un precio de 0.67 a que puede afirmarse que se llegaría con una zafra de 2,600,000 toneladas, no podría esperarse que se pague por el concepto de corte y tiro más de 40 centavos, y con la amenaza de llegar a un tipo tan bajo como el de 30 centavos, que se alcanzó en la pasada zafra. A estos tipos el total que se repartiría entre los trabajadores con una zafra de dos millones seiscientas mil toneladas, sería de $6,353,454.00, con el corte y tiro a 30 centavos, y $8,471,272.00 al tipo de 40 centavos. Es decir que el dinero circulante en una zafra de 2,600,000 toneladas entre los trabajadores sería de aproximadamente tres millones de pesos menos que en una zafra de dos millones de toneladas.

La situación del colono sería análoga a la del trabajador. Partiendo de los mismos antecedentes anteriores, un colono que en la zafra pasada molió un millón de arrobas, en una zafra de dos millones de toneladas molería apróximadamente, 769.300 arrobas. Suponiendo que el tipo de liquidación de sus cañas fuese de cinco arrobas en una zafra de 2,600.000 tonelada recibiría 50, mil arrobas de azúcar, que al precio promedio de 0.67 le daría un ingreso de $8,375.00. En una zafra de dos millones, de toneladas recibiría por sus cañas 38,465 arrobas de azúcar, que al precio de 1.15, que es lo menos que puede esperarse en el supuesto de que no suba con una medida restrictiva, le darían un ingreso de $11,058.00. Es decir, unos 3,000 pesos más que en una zafra de 2,600.000 toneladas.

Si de esos elementos básicos de la industria azucarera, colones y obreros, pasamos a la industria y al comercio de la República, cabe afirmar que estos resultarían mucho más beneficiados con una zafra restringida a los límites del consumo mundial que con una zafra que implicaría una superproducción con detrimento de los precios.

La vida de la industria y el comercio de la República no descansan en que se muelan 20 días más o menos (la diferencia de la duración de una zafra de 2.000.000 a una de 2,600.000 toneladas sería esa poco más o menos, pues, cálculando una molienda diaria de 30 mil toneladas se necesitarían 67 días para producir 2.000.000 de toneladas y 87 días para producir 2,600.000 toneladas) y por consiguiente, de que se produzcan unos miles de toneladas más o menos si no en el fortalecimiento del poder adquisitivo de los consumidores y del numerario conque estos cuenten para subvenir sus necesidades. El problema de Cuba no es de una gran producción de azúcar, sino de una efectiva valorización de éste. La industria y el comercio y los medios económicos del fisco no dependen de una zafra de gran tamaño, si no de una zafra remunerativa y no hay duda que desde este punto de vista conviene más al país en general una zafra mediana vendida a precios razonables que una zafra alta de la cual tenga que salirse a precios ruinosos.

En justificación de estos hechos, damos a continuación la diferencia del valor de zafras de distintos tamaños a base de precios promedios de venta variables:

ZAFRA DE Toneladas	Sacos	PRECIO Libra cts.	Saco	Importe
2.000.000	3.784.000	1.13	$3.7375	$51.517.700.00
2.000.000	3.784.000	1.25	4.0625	55.997.500.00
2.000.000	13.784.000	1.45	4.7125	64.957.100.00
2.400.000	16.540.800	.67	2.1775	36.017.592.00
2.600.000	17.919.200	.67	2.1775	39.019.058.00

Hay otro punto que este Instituto ha pesado también antes de decidirse a recomendar la zafra de dos millones de toneladas. ¿Se podría, sin detrimento de los precios hacer una zafra mayor de dos millones de toneladas, reteniendo sin exportar el exceso de azúcares producidos en el territorio nacional, para irlos deduciendo en futuras cosechas y no realizar de un golpe la eliminación de los sobrantes adicionales de 700.000 toneladas que actualmente existen en la República? Este organismo ha pensado en esta medida teniendo en cuenta que se ha expuesto la opinión de que la segregación de sobrantes para no ser exportados produce los mismos efectos beneficiosos en los precios que la no elaboración efectiva del azúcar. Se señala, a este respecto, como antecedente favorable la subida del precio del azúcar de 0.57 a 1.15 y hasta 1.20 después de la retención de azúcares que se regula por los Decretos Presidenciales números 902 de 2 de julio de 1932, y 1386, de 26 de septiembre de 1932.

El exámen detenido de la situación ha llevado al convencimiento a este Instituto de que la medida de retención de esos azúcares por los decretos antes mencionados no fué la causa determinante de la subida de los precios, si no solamente la medida complementaria que aseguró los resultados beneficiosos del alza, la cual se debió a las declaraciones fundamentales contenidas en el Decreto Presidencial número 812, de 11 de junio de 1932 en que se hizo por parte de Cuba el anuncio formal a los mercados consumidores del mundo de que todos los sobrantes de la producción de 1932 existentes en 31 de diciembre de este año serían absorbidos, reduciendo en esa misma cantidad la zafra de Cuba de 1933. Fué la medida fundamental del anuncio de la restricción efectiva de producción y no las medidas complementarias de la retención del azúcar, efectuada con carácter voluntario primero y regulado por disposiciones generales del Poder Ejecutivo después, la que originó el alza de los precios.

Las medidas de retención tuvieron como objetivo evitar la concurrencia desordenada en el mercado norteamericano de los azúcares sobrantes que serán eliminados en la zafra venidera, de acuerdo con el Decreto 812 de 1932, y obtener en esa forma la estabilización de los precios alcanzados como consecuencia del citado Decreto anunciando la futura restricción.

La observación de estos hechos ha llevado a este organismo al convencimiento absoluto de que las medidas conducentes a regular los mercados mundiales por restricciones en la exportación sin una limitación de la producción, carecen de efectividad, y que el éxito de la estabilización de los precios del azúcar descansa en las medidas restrictivas de la producción que impidan que se creen nuevos sobrantes. El fracaso de otros intentos de regular los mercados mundiales de los productos básicos por medio de restricciones en la exportación, como ocurrió en el caucho, son corroboradores del criterio sustentado.

Hay un factor psicológico innegable en los mercados que no puede desconocerse: el temor a que las medidas restrictivas de las exportaciones de sobrantes de azúcares creados por una superproducción pueden derogarse en cualquier momento. La confianza en tales medidas, si llegare alguna vez a crearse, solo vendría después de estar en vigor en forma permanente las medidas regulando y prohibiendo la exportación. Por esto, aun cuando se llegara a admitir que las medidas de segregar sobrantes producidos deliberadamente en exceso, pueden llegar a tener los mismos efectos que las limitaciones efectivas de producción, tal sistema no produciría sus efectos beneficiosos si no mucho tiempo depués de terminada la zafra, y solo disfrutarían sus beneficios aquellos dueños de azúcares con resistencia económica suficiente para poder llevarlos hasta que la subida de los precios aconseje su venta. Pero la parte del pueblo de Cuba que vive de las labores de la zafra, y el colono que percibe sus liquidaciones por promedio durante el tiempo de molienda, que son aquellos más dignos de protección en un período de condiciones económicas tan difíciles, no recibirían beneficio alguno por tales medidas, que ofrecen, además, el gravísimo riesgo de quizás no llegar a producir una estabilización efectiva de los precios.

Si, por otra parte, se autorizare una producción exagerada, dejando a la voluntad de cada uno elaborar o no cierta cantidad adicional a la que realmente es necesaria para el consumo, para exportar esa cantidad escalonadamente en el futuro, es casi seguro que, por las dificultades de financiamiento de muchos productores, el azúcar que se autorizase a producir en exceso no se elaboraría, llegándose así, de todas maneras, a una zafra restringida, pero sin obtener los resultados beneficiosos de una limitación, ya que el simple anuncio de una zafra grande provoca la caída de los precios y la reacción ulterior sólo vendría cuando pasara el período de molienda y se tuviese el conocimiento de la cantidad inferior efectivamente elaborada, con perjuicio, como se ha dicho, de aquellos que dependen del buen precio del azúcar durante la zafra, como son las clases trabajadoras, por sus jornales y los colonos por las liquidaciones de las cañas.

Para terminar, desea este Instituto exponer que ha considerado si una valorización de la zafra de azúcar de Cuba mediante una efectiva restricción puede tener como consecuencia la salida de una parte importante del dinero producto de esa zafra fuera del país y producir los beneficios mayores en favor de los inversionistas extranjeros y no para el pueblo de Cuba. Esta posibilidad sólo se daría cuando el azúcar alcanzare un precio por lo menos de dos centavos, pues hasta alcanzar ese nivel lo que pueda producir una zafra de Cuba queda totalmente en el país repartido entre los trabajadores, colonos, comerciantes e industriales, puesto que a menos del tipo indicado de dos centavos y en muchísimos casos es necesario un precio superior, es imposible obtener utilidades en el negocio azucarero que permitan el pago de intereses de bonos o distribución de dividendos a los inversionistas extranjeros.

Como consecuencia de recomendar una zafra de dos millones de toneladas cree prudente este Instituto que el comienzo de la molienda no se autorice antes del día primero de febrero de 1933, pues considerando el monto de dicha zafra y la duración de la misma, se estima que será más beneficioso demorar el comienzo de la misma hasta la fecha indicada por las mejores condiciones en que podrá realizarse la molienda, y al mismo tiempo, para evitar la presión conjunta sobre el mercado norteamericano de los azúcares de la zafra de 1932 no sujetos a retención con los nuevos azúcares a elaborar en la próxima zafra.

También como medida complementaria estima oportuno este Instituto recomendar, en evitación de fraudes en la elaboración, que la zafra termine no después del 31 de mayo de 1933 y que a partir de esa fecha no puedan continuar moliendo los ingenios ni iniciar su molienda los que no la hubieren comenzado con anterioridad.

Los anteriores motivos justifican la resolución de este Instituto en recomendar al Honorable señor Presidente de la República que la zafra de Cuba para 1933, no exceda de 2.000.000 de toneladas. Este organismo ha creído necesario exponerlos a la consideración del pueblo de Cuba para que conozca que su decisión la toma después de madura meditación, con pleno conocimiento de la responsabilidad que asume, pero teniendo fe en los resultados y creyendo que cumple con su deber.

Con vista de lo expuesto, se acuerda recomendar al Honorable señor Presidente de la República:

1—Que la zafra de Cuba para 1933 se fije en 2.000.000 de toneladas.

2—Que la cuota de exportación para los Estados Unidos de América de dicha zafra sea de 1.114,991 toneladas.

3—Que la cuota de exportación de dicha zafra para países fuera de los Estados Unidos de América sea de 735,009 toneladas.

4—Que se autorice para consumo local durante el año de 1933 la cantidad de 150,000 toneladas.

5—Que los Ingenios no puedan comenzar su molienda antes del primero de febrero de 1933.

6—Que ningún Ingenio pueda continuar moliendo después del 31 de mayo de 1933, ni empezar su molienda si no lo hubiere hecho con anterioridad.

7—Que las cuotas de producción de los Ingenios para la próxima zafra se fijen rebajando las de la zafra anterior en la misma proporción en que la zafra autorizada del pasado año resulte reducida en relación con una zafra de 2.000.000 de toneladas.

FOUJITA EN LA HABANA

Por ABELA

—He hecho este viaje por conocer algo nuevo y extraño...
—Pues aquí, lo único que tenemos ahora, son las elecciones...

Celebró junta ayer el partido "Unión Social"

Reinó gran entusiasmo durante la sesión. Se dió cuenta de la confección de la candidatura

Anoche celebró una importante Junta el Partido Unión Social de los socios de la Asociación de Dependientes del Comercio de la Habana, a la que concurrieron todos los miembros de su directorio y los presidentes, directores y delegados de los comités de barrio, y en la que se dió cuenta de la confección de la candidatura que se presentará en los comicios que dicha institución habrá de celebrar el próximo mes de diciembre.

Dicha junta fué una prueba del entusiasmo y fe que anima a los componentes de dicho Partido, que van a la lucha animados de un alto espíritu de confraternidad social.

Fué señalado el día 16 de noviembre entrante para la celebración de una magna asamblea en el local que oportunamente se señalará.

La asamblea vibró anoche de entusiasmo al oir las frases de aliento de los señores socios que hicieron uso de la palabra, explicando las excepcionales dotes de entusiasmo del candidato presidencial, señor Avelino González y las seguridades del triunfo comicial del Partido Unión Social.

A hora avanzada terminó la junta, dentro del mayor entusiasm.o

ACRIBILLADA A BALAZOS Y AMARRADA OTRA VICTIMA DE PISTOLEROS EN N. YORK

NUEVA YORK octubre 28.—US.—Hoy fué hallado el cadáver de John Saccone, acribillado a balazos y amarrado, en un apartamento del Barrio Este de la ciudad, estimando la policía que se trata de un nuevo caso de las venganzas de los «gangsters».

Los asesinos habían amarrado las muñecas y tobillos de Saccone con esparadrapo y atado sus brazos y piernas con cuerda. Una pistola, hallada en la habitación, estaba completamente cargada.

EL AVION TRIUNFO AYER SOBRE LA CARRETA POR UN MARGEN DE 9 MINUTOS

El clipper llegó a Miami, a las 4.42 minutos y la carreta al Puente de Miramar a las 4.51. Se efectuó por la noche, en la Academia de Ciencias, una velada conmemorativa de la fecha

Se conmemoró ayer el aniversario del establecimiento del correo aéreo internacional.

En el muelle del Arsenal, base de los aviones correos, habló por la tarde el subsecretario de Comunicaciones señor Zamora enalteciendo la eficiencia del correo aéreo.

A las tres de la tarde se inició la competencia entre una carreta y un aeroplano.

El avión—un clipper de cuatro motores—acuatizó en Miami a las 4.42 minutos y la carreta llegó a las 4.51 minutos.

La diferencia en favor del avión fué de nueve segundos.

Un público numeroso asistió a la competencia.

EN LA ACADEMIA DE CIENCIAS

Continuando el programa de los actos organizados en conmemoración del acontecimiento que se ha señalado, se verificó en la Academia de Ciencias una velada a la que concurrió mucho público.

El primero en hacer uso de la palabra fué el señor G. Grant Mason, administrador General de la P. A. A. y que lleva en Cuba algunos años, habiendo captado las simpatías generales por su caballerosidad intachable.

El señor Mason dijo lo siguiente:

«Hace hoy cinco años que un aeroplano de mi Compañía transportó el primer correo aéreo desde la Habana a Cayo Hueso, Florida, una distancia de ciento tres millas. Dicho aeroplano sólo podía transportar seis pasajeros y volar a ochenta y cinco millas por hora. En la tarde de hoy, un avión de mi Compañía ha volado desde la Habana a Miami, llegando a su destino, a doscientas cincuenta y una millas de distancia, antes que una carreta tirada por bueyes llegará al suyo a tres millas de distancia. El aeroplano de hoy puede transportar cincuenta pasajeros y volar a ciento veinte millas por hora.

Creo que no se conoce en la historia ningún caso de una compañía de transporte que haya crecido tan rápidamente como la Pan American Airways. Al mismo tiempo que se celebraba en la tarde de hoy la competencia entre el avión y la carreta de bueyes, otros aeroplanos nuestros volaban hacia treinta y dos países y colonias de la América Latina, sobre la ruta aérea mayor del mundo. Cuba es la puerta por la que nuestros aviones deben atravesar el cruzar desde la América del Norte a la del Sur, y al presente cinco rutas de mi compañía pasan sobre Cuba. La simpatía y la cooperación del Gobierno y de los ciudadanos de Cuba han jugado un papel importante en hacer posible este inmenso crecimiento. La Pan American Airways debe una deuda de gratitud a Cuba por su constante cooperación e interés en la aviación.

Es para mí un motivo de placer darles la bienvenida en nombre de mi Compañía y expresarles nuestro agradecimiento por su asistencia a este acto.

EL DOCTOR BETANCOURT MANDULEY

Luego del señor Mason disertó el señor Betancourt Manduley, abogado consultor de la Secretaría de Comunicaciones, de cuyo discurso tomamos los siguientes párrafos:

«La Aviación, con su hermana auxiliar, la Radiotelefonía, constituyen el símbolo, claro y preciso, de esta edad contemporánea, inquieta, revolucionaria y atormentada.

Ese vértigo de velocidad encuentra en la nave aérea su más cumplida satisfacción; gracias a ella, las distancias más grandes se acortan en una proporción asombrosa; las fronteras no se distinguen desde lo alto y el hombre de hoy se entretiene y calma su inquietud saltando sobre los mares y sobre los pueblos, para estrechar las manos de sus semejantes de otras latitudes, de diferente clima, raza y cultura.

Y, sin embargo, con representar todo eso y mucho más, la Aviación como medio de transporte postal, es de origen tan reciente que la primera ruta fué inaugurada, a manera de prueba, en el año de 1917, entre Italia y Sicilia, lo que obliga a considerar a nuestros hermanos latinos, los italianos, como los genuinos «pionneers» del servicio aéreo de correspondencia postal.

Hoy, la conducción de la correspondencia pública por medio de aviones es el último y más progresivo de los servicios postales: 63 países lo tienen establecido y en los Estados Unidos, donde ha alcanzado un auge extraordinario, funcionan diez grandes líneas interiores y 28 en conexión con el extranjero.

Para los que gustan de comparaciones, estos datos tienen una fuerza de convicción sorprendente: una carta para la Argentina, tarde en llegar por la vía marítima 23 días, por la vía aérea, solamente siete. Para el Brasil, se requiere por la primera de dichas vías, 19 días, por la segunda, seis. En análoga forma, para las Guayanas, 18 días, por mar por el aire, tres. Al Uruguay demora 22 días, por vapor, por la vía aérea, seis y finalmente, la misma carta enviada por mar a Puerto Rico, tan próximo!, demoraría diez días en llegar, mientras que por el aire son suficientes dos días para hacerla llegar a su destino.

En el transcurso de estos últimos años, desde el día 28 de octubre de 1927, Cuba ha venido a ser lo que lógicamente le correspondía, por su privilegiada situación geográfica, el centro de una vastísima red aérea que cubre la América con sus líneas, desde el nórdico Canadá hasta Buenos Aires, en la República Argentina, salvando la péetrea muralla de los Andes, en algunos casos, y en otros bordeando las costas del Nuevo Continente, tanto por el Atlántico como por el Pacífico, para tocar en diversos países y contribuir, de esa manera, con inigualable eficacia, al acercamiento espiritual de pueblos que vivían alejados entre sí, no obstante su condición fraterna y sus vivos anhelos de aproximación.

Complemento indispensable del servicio postal aéreo internacional, es el doméstico, cuyas líneas cubren más de setecientas millas de nuestro territorio, con escalas en Cienfuegos, Santa Clara, Morón, Camagüey, Manzanillo, Bayamo, Santiago y Guantánamo más la ruta de Santiago de Cuba—Baracoa, de considerable utilidad, sobre todo, para la histórica ciudad que fundara Diego Velázquez en los comienzos de la colonización y cuyo estado de aislamiento nadie desconoce en Cuba.

Festejemos, pues con honda y legítima satisfacción la fecha de hoy, y dediquemos un recuerdo piadoso a la memoria de todos los mártires de la Aviación que abrieron con el sacrificio de sus vidas, casi siempre jóvenes, los nuevos caminos, de ilimitada extensión, por donde habrán de ir las generaciones venideras en busca de los ideales de paz y de con fraternidad universales que ya vislumbra, aunque débilmente todavía, la pobre Humanidad de ahora...

CABLEGRAMAS

Con motivo de la conmemoración de ayer se pasaron telegramas de congratulación el alcalde de Miami y el de la Habana.

Condenados los que inyectaron aire a un niño

Se les impuso sólo tres meses de prisión en vez la pena que solicitara el Ministerio Fiscal

A tres meses de arresto han sido condenados por la Sala Segunda de lo Criminal, Manuel Soto Domínguez y Santiago López Valdés, que causaron lesiones graves al menor Pedro Zafra Acosta, con una manguera de inyectar aire. El Tribunal ha calificado los hechos, que pasaremos a exponer más adelante, de imprudencia temeraria, en vez de homicidio fustrado, como pidió el Fiscal: la defensa de los procesados estuvo a cargo del doctor Adolfo Ruiz Martínez, cuya tesis aceptó la Sala.

He aquí los hechos que declaró probados el Tribunal: «El día diez de marzo del corriente año, sobre las once de la mañana, Pedro Zafra Acosta, de diez años, llegó al garage sito en Máximo Gómez 124, a donde acostumbra concurrir casi todos los días a jugar con los dependientes y en un momento determinado, mientras Manuel Soto Domínguez lo sujetaba, Santiago López Valdés le aplicaba a su cuerpo, sin quitarle las ropas, el pitón de una manguera de las que se usan para inyectar aire a presión a las cámaras de goma de las ruedas de automóviles y haciendo funcionar dicha manguera por bromear con él, le inyectaron al menor citado cantidad de aire que le produjo dolor, por lo que asustados los dos procesados en vez de llevarlo ante un médico, empezaron a darle masaje, terminando por llevarlo a casa de los padres. A consecuencia de esos hechos estuvo el menor enfermo durante cuarenta días, sin que le haya quedado defecto físico ni impedimento orgánico.

LA FALSIFICACION DE RECIBOS DEL DISTRITO CENTRAL

Por no haber comparecido ayer ante la Sala Francisco Prío Socarrás, procesado, junto con otros por la falsificación de recibos de contribuciones del Distrito Central, se suspendió la continuación del referido juicio hasta nuevo señalamiento. Prío Socarrás prestó nueva fianza para poder seguir gozando de libertad provisional.

LA AUDIENCIA SOBRESEYO LA CAUSA POR LA MUERTE DE LOS FREYRE Y AGUIAR

A solicitud del Ministerio Fiscal, la Sala Tercera de lo Criminal acordó ayer el sobreseimiento en los procesos instruídos por la muerte de los hermanos Gonzalo, Leopoldo y Guillermo Freyre de Andrade y del doctor Miguel Angel Aguiar ocurridas el 27 del pasado septiembre, en sus domicilios.

Vanos han sido los esfuerzos del Juez Especial doctor Augusto Saladrigas y de los investigadores para dar con los autores del hecho, por lo que se ha procedido al archivo de las causas en cuestión.

Al patíbulo fué Billy Monroe con su pata de palo

El reo había sido privado de su pierna artificial porque en ella ocultaba una navaja

SAN QUENTIN, California, octubre 28—INS.—Las autoridades de la penitenciaría devolvieron hoy a Billy Monroe su pierna de madera con el objeto de que pudiese subir los trece peldaños del patíbulo, donde fué ahorcado por el asesinato del delegado del sheriff Stacy Baccala, del condado de Lassen, durante un asalto.

Monroe, que tenía treinta años de edad fué privado ayer de su pierna artificial a causa de que había ocultado en ella una hoja de afeitar y trataba de hacer uso de ella contra el verdugo. Fué a la muerte con una sonrisa en sus finos y pálidos labios.

En otra parte de la prisión, en el patio, estaba el padre del reo, Earl Monroe, sufriendo una condena de siete años de prisión por la parte que tomó en el asalto.

«Eso no está bien», decía el padre. «Billy mató en defensa propia».

NOMBRADO UN DIRECTOR INTERINO EN EL GABINETE NCNAL. DE IDENTIFICACION

La Secretaría de Gobernación ha autorizado al señor Octavio Suárez Quintana, Oficial de Administración de Quinta Clase y Antropómetra-dactiloscopista del Gabinete Nacional de Identificación, para que sustituya al Director en propiedad, doctor Israel Castellanos, al que se ha concedido licencia por enfermedad.

INVESTIGA LA SECRETA

Dicho Departamento ha dispuesto que miembros de la Policía Secreta Nacional practiquen amplia investigación en el caso de la fuga del penado Garzón Núñez Genis y otro del Vivac Municipal de Colón y determinen si hay alguna persona que cooperó a la citada fuga.

BARCOS QUE SE ESPERAN

OCTUBRE 29

Siboney de New York, Oriente, de Veracruz, Florida, de Key West.

M.E.C.D. 2016

Bromas y Veras

Por J. ARISTIGUETA

EL Mundo está loco de egoísmo. A diario leemos en todos los periódicos de todas partes, fórmulas para la solución de la crisis, teorías seudocientíficas, que generalmente se fundamentan en viejas teorías, pero a nadie se le ha ocurrido decir (aunque lo piensen) que ninguna fórmula de ayer es ya aplicable al momento actual, porque el porvenir es totalmente nuevo, y lo que demanda la época es una completa destrucción de lo pasado para establecer los nuevos cimientos de la sociedad futura.

Las clases conservadoras creen defender sus posiciones, y lo que hacen es comprometerlas; por no ceder «X» terreno, van a perderlo todo, produciendo su catástrofe, y quién sabe si la destrucción de la civilización: Porque pudiera demolerse con orden, y van a provocar la demolición por explosión.

Limitación de producción; ampliación de la moneda circulante, destrucción de productos; cuanto se propone como medida de solución, es falso. La solución está en la entraña y no en la epidermis del problema. Hay que no dejar un solo hombre sin trabajo, sin producir, sin medios adquisitivos: Hay que no dejar sobre la Tierra, un solo hombre con hambre, junto a los grandes depósitos sobrantes, porque por principio de ley de vida, los asaltará.

Estamos borrachos de mentiras: Los socialistas, o los societarios, creen que ellos tienen la llave del Mundo; los capitalistas lo creen a su vez; los intelectuales saben, por su parte, que son indispensables para la vida civilizada: Y todos creen tener el mejor derecho cuando, puestos los derechos en pugna, se destrozan, como se destrozarían los engranajes de una máquina si, creyendo ser cada pieza por sí la fuerza del mecanismo, quisieran moverse independientemente y rompieran el ritmo mecánico.

El obrero no ha inventado nada, no ha hecho nada por sí solo: las conquistas de que goza, no serían posibles si antes un señor intelectual, en el silencio de su laboratorio, no hubiera inventado la fuerza nueva, la palanca o el tornillo que multiplicara el poder de producción. Así, las ocho horas de trabajo fueron posibles cuando con ellas hubo suficiente tiempo para producir lo necesario a la vida social.

El intelectual no hubiera podido realizar esta labor, sin ese mismo trabajo que le ayudó, y sin el capital que representa la materia prima.

Y el capital sería obra muerta, sin el intelectual que lo pone en producción y sin el trabajo que lo impulsa y mueve.

No hay, por tanto más que una solución posible: la que ponga de acuerdo todos los derechos, que no pueden estar en pugna porque todos son ruedas de una gran máquina; la de la Humanidad.

Y sólo hay una ciencia que puede dar la pauta; una ciencia a la que no se consulta por unos ni por otros, y de que sólo se sirve el capital para sus picardías improductivas, puesto que son de falso acaparamiento: Me refiero a la Estadística. Porque las llamadas operaciones de Bolsas, fundadas en la estadística, no son más que picardías financieras que no producen nada, ya que sólo llevan al cambio de riquezas, de mano a mano, y pasan hoy de unas a las otras, y mañana de las otras a las unas. Porque riqueza no es más que una, la que da la tierra, y todo lo que no sea producir no puede ser riqueza.

La estadística y la máquina, son los dos grandes factores de la prosperidad real, y a ellos han de atenerse los pueblos que quieran ser realmente ricos y felices. Si la estadística fuera una herramienta perfecta, nos diría ya, exactamente, cuál es la producción del mundo, y cuál el consumo, y como consecuencia nos diría qué sobra; y si sobrara producción (que no es cierto; pues lo que falta es consumo), el capital, inteligentemente, haría obra de verdadera ciencia social «prohibiendo» a sus obreros el trabajo, o sea, disminuyéndoselo, sin quitar un solo hombre de la labor, para mantener la armonía perfecta, garantizar la utilidad honesta del capital (o materia prima) y contar con el mercado consumidor seguro.

A «ojo de buen cubero», puede asegurarse que hoy, con los elementos de producción con que contamos, el hombre no debiera trabajar más allá de cuatro horas diarias, destinando el resto del día a su mayor cultura, preparándose así para la nueva organización cercana, en que al hombre le bastará el trabajo de una hora diaria, o de un día a la semana, para tener sus necesidades cubiertas e integrar el ideal humano, de una sociedad de seres superiores.

Esta es la visión que debiera tener, para su defensa, el Capital, si fuera realmente conservador.

Pero no lo es; y por no ser conservador, se expone a no poder conservar nada de lo que tiene.

Casos y Cosas

UN MAL NEGOCIO

¡Ya ni pueden los cubanos
vivir fuera de su patria!
Cruel y despiadadamente
los quieren echar de Francia,
y por si fuera esto poco,
también los echan de España.
¿Razones? Pues que el cubano
que en esos sitios trabaja
resta trabajo al nativo,
que muere de hambre en "su casa".
Pero yo pienso: ¿Y si Cuba
el mismo acuerdo tomara,
los puestos que los cubanos
ocupan ahora en Francia
y en España, alcanzarían
para los que allá llegaran?
Que se dejen de esas cosas,
que existe una sola patria
que se denomina Tierra,
cuando de bregar se trata.
Y si en Cuba laboramos
sin distinciones de castas,
que imiten nuestros ejemplos
en las naciones hermanas.

Sergio ACEBAL

EL COMITE DE LA CAMARA DE COMERCIO, CUBANA FAVORABLE AL PLAN DE IMPUESTO UNICO

Las conclusiones aprobadas por la aludida Comisión serán sometidas a la aprobación de la junta directiva de aquella Corporación Económica, la que habrá de reunirse esta tarde

Se reunió en los salones de la Cámara de Comercio Cubana la comisión de directores y asociados de dicha corporación, encargada de estudiar el proyecto de reforma tributaria del señor Antonio Antón para exponer sus conclusiones a la junta de directiva.

Asistió al acto el Sr. Antonio Antón autor del proyecto, quien completó sus explicaciones y dió más amplios detalles sobre las ventajas que se derivan para los distintos sectores del comercio y la industria de la proyectada reforma.

Después de un amplio debate, quedó aprobado, por gran mayoría, el proyecto en su conjunto, habiendo sido aceptadas por el señor Antón algunas sugestiones de modificaciones, entre las que figura la supresión del impuesto de veinte centavos el litro de alcohol que viene actualmente pagando la industria de perfumería.

Votó en contra el naviero señor Figueredo, exponiendo que el tres por ciento que en la actualidad pagan las compañías navieras cuando tienen utilidades, es preferible el 4 y medio por ciento con o sin utilidades. El señor Ortega hizo constar su reserva por no poder opinar, no habiendo estudiado detenidamente el proyecto.

La comisión referida presentará sus conclusiones a la junta directiva de la Cámara de Comercio Cubana, que se reunirá en la tarde de hoy, y sugerirá que se acepte el plan del señor Antón, trasmitiendo a la Comisión Económica la correspondiente comunicación.

Después de la reunión de la comisión, el señor Antón nos dijo que ya, prácticamente, se podía considerar que su proyecto de reforma tributaria había sido aceptado por todas las corporaciones, aunque faltaba el acuerdo oficial de las directivas de la Cámara de Comercio Cubana, la Lonja del Comercio y el Centro de Cafés, que, según nuestras impresiones, darán su aprobación en las juntas que al efecto celebrarán en el día de hoy.

Los fabricantes de calzado, quienes presentaban algún obstáculo, acabaron por aceptar el nuevo impuesto único, con tal de que se mantuviera en vigor el impuesto al calzado, por representar éste, aunque resultando gravoso, la única defensa de la industria organizada y del Fisco contra la fabricación clandestina.

En la mañana de hoy el señor Antón se entrevistará con el secretario interino de Hacienda, doctor Orestes Ferrara, con quien cambiará impresiones sobre la marcha de la discusión del proyecto por parte de las corporaciones económicas.

Por conducto del doctor Ferrara, el señor Antón, en nombre de las distintas corporaciones económicas, que aprobaron la proyectada reforma tributaria, solicitará una audiencia del Presidente de la República, para presentarle el texto del proyecto final, recomendándole que el mismo forme objeto de un mensaje al Congreso, pidiendo su aprobación.

DOS DETENIDOS POR HURTO

Los vigilants 1905 y 1024, procedieron ayer a la detención de Armando Pérez Cuesta, vecino de Aguila 355 y a Alfredo Valdés Muñoz, de Gloria 22, por acusarlos el chófer Ruperto Santana Tomé, vecino de Sol 73, de que mientras cogía una «panne» a la goma de su automóvil en Corrales y Cárdenas, le sustrajeron el saco que tenía en el interior del vehículo, donde guardaba documentos y la suma de 20 pesos.

Los detenidos ingresaron en el Vivac.

Contra las enfermedades de las vías urinarias, riñones, vejiga etc.
Urotropina Schering
Insista en el envase original "Schering"
Tubos de 20 tabletas

AMENAZO Y ROBO A UNA SEÑORA

A la voz de ¡ataja! fué detenido en la esquina de 27 y L, por el vigilante 89, un individuo que dijo nombrarse Andrés Pino Rodríguez, de 26 años, vecino de Virtudes 8, quien penetró violentamente en la casa I número 209 residencia de la señora Eloísa Ferro Peraza, amenazándola de muerte y llevándole del escaparate la suma de 4 pesos y varias prendas.

El detenido ingresó en el vivac.

Palacio

No obstante no encontrarse en la mansión presidencial el Jefe del Estado, desfilaron ayer por palacio los secretarios del Despacho, jefes del Ejército y la Marina y de los cuerpos policíacos, el supervisor de los tres cuerpos de la policía y el presidente de la Cámara doctor Guás Inclán. Todos estos visitantes se entrevistaron separadamente con el secretario de la presidencia, tratando asuntos relacionados con sus respectivos cargos.

Fueron también visitantes a la mansión del Ejecutivo, los miembros del Instituto Nacional del Azúcar, quienes celebraron una extensa conferencia el doctor Viriato Gutiérrez, director del citado organismo azucarero.

ADQUISICION DE ROPAS PARA LA BENEFICENCIA Y BANDO DE PIEDAD

El secretario de Sanidad que fuera uno de los secretarios concurrentes ayer a Palacio, cuando se retiraba de conferenciar con el secretario de la Presidencia manifestó a los periodistas, que había ordenado la adquisición de ropas de invierno, con destino a los niños y niñas asilados en la Casa Beneficencia y en el Bando de Piedad.

Hablando después el referido funcionario con los periodistas sobre la urbanización de algunos barrios de los suburbios de la Habana, que se encuentran en lamentable abandono, manifestó el coronel Céspedes, que el departamento a su cargo, se pondría de acuerdo con la secretaría de Obras Públicas a fin de proceder a dicha urbanización. Primeramente, el departamento de Sanidad está llevando a cabo la higienización de los citados barrios.

EL PRESIDENTE DE LA CAMARA

El Presidente de la Cámara de Representantes doctor Guás Inclán se entrevistó ayer con el doctor Ramiro Guerra, secretario de la Presidencia, celebrando una extensa conferencia. Según manifestara a los periodistas el distinguido legislador, había tratado sobre asuntos relacionados con el organismo que preside.

SIN NOTICIAS, EL GENERAL HERRERA

En su visita ayer a Palacio el jefe del Ejército General Herrera, fué interrogado por los repórters, acerca de si tenía alguna noticia para la publicidad, manifestando el citado militar que nada nuevo tenía que manifestar como no fuera que reinaba completa tranquilidad en toda la república.

INDULTO DEL DR. FONT

Debido a gestiones realizadas por el director del semanario político «El Republicano», señor Amadeo Bruni, el Presidente de la República ha concedido el indulto a su hijo político doctor Mario Font, condenado por la Audiencia de la Habana en causa por disparo.

ANTES DEL DIA 10 DE NOVIEMBRE SERA FIRMADO EL DECRETO SOBRE LA ZAFRA

El secretario de Agricultura e interino de Instrucción Pública doctor Molinet, hablando ayer con los periodistas sobre el problema azucarero, manifestó que, de acuerdo con el plazo reglamentario de la Ley, que autoriza al Ejecutivo para decretar el montante de la próxima zafra, el decreto fijando el número de toneladas a moler y la fecha en que comenzará la molienda, será firmado por el Presidente de la República, antes del día diez del mes

Use El Mejor
El Jabón Sulfuroso de Glenn contiene 33½% de azufre puro; mantiene la piel suave, blanda y blanca. Limpia el cutis de barros y erupciones. Excelente para las quemaduras y picazón. Para el tocador, baño y lavado de cabeza.
En todas las Droguerías
Jabon Sulfuroso de Glenn
Tintura Hill Para el Cabello y La Barba Negra o Castaño 50c
The Century National Chemical Co.
Sucesores to
The Charles N. Crittenton Co.
86 Warren Street, New York City

MATANCERAS

LA GRAN FIESTA DE MAÑANA

En la Catedral.

Solemnidades de Cristo Rey, del Rey de Reyes, como ha sido Instituída por S. S. el Papa Pío XI, para rendir universal homenaje al Creador del Mundo, al Dios infinito, esencia de cielo y tierra, supremo compendio de bondades, poderes y magnanimidades.

Se celebra esta fiesta en el templo de San Carlos, con suntuosidad y esplendor grandísimo.

Asisten a ellas las autoridades que hacen su entrada en la Catedral a los acordes del Himno Nacional.

Concurren también los representantes consulares de todas las naciones, a los que recibe con las marchas de sus respectivos países.

Y a la entrada de la Suprema autoridad eclesiástica de la provincia, nuestro Obispo Diocesano, desgrana el órgano las notas del Himno Pontificio.

Acompañan al prelado los Caballeros Católicos, como su séquito.

Y se decora el templo con las banderas de todas las naciones del Orbe, presentando un aspecto de inigualado esplendor.

Las corporaciones religiosas: Damas Isabelinas, Señoritas de la Caridad, Hijas de María, Damas Católicas, Adoradoras del Santísimo, y colegios e instituciones, hacen su entrada también en el templo, agrupadas bajo sus insignias y banderas.

Convenientemente dispuestos los sitiales junto al Presbiterio, se acodan en ellos los invitados de honor y comienza entonces la misa a gran orquesta en la que oficia el párroco de San Carlos, doctor Suárez, asistido de los Reverendos Padres Paules.

Débese el auge de esta fiesta solemnísima en Matanzas, a los entusiasmos y a las actividades de ese párroco que con sabia anticipación organiza la ceremonia, sin descuidar un solo detalle.

Para las ocho de la mañana rezan las invitaciones para esos oficios de mañana domingo.

UNA GRAN BODA

La de esta noche.

Se celebra en Cárdenas, la Perla del Norte, que verá unirse hoy, con los vínculos del matrimonio, a dos de los más ilustres apellidos de aquella sociedad.

Un enlace de la más alta distinción.

Porque pertenecen los contrayentes a familias muy encumbradas de aquella élite y son los padres de los novios, dos de las figuras más preeminentes de la población.

Rosita Castro y Larrieu, y Carlos Jones y Díaz Argüelles, llegarán al altar a las diez de esta noche del veinte y nueve de octubre, para recibir la bendición de la Iglesia, al idilio que en temprana primavera, tejiera Cupido en sus juveniles corazones.

Habille de Bernabeu, el Rey de la Moda en Cuba, se presentará la ideal fiancée, desplegando el lujo de una toilette suntuosa que para ella trajera expresamente de París, en su reciente viaje, es arbitrio de nuestras elegancias, que tiene su Atelier en el aristocrático Prado habanero.

Decorado será el templo por el gran jradín de Arechavala, de Cárdenas.

Y con el sello de los Armands, los afortunados dueños de «El Clavel» será el ramo de bodas, que complete los regios atavíos nupciales de la señorita Castro.

Imposibilitado de asistir al acto, como eran mis propósitos, van por adelantado para los futuros esposos Jones-Castro, mis sincerísimos votos por su felicidad.

Sean dichosísimos.

EN SAUTO

El concurso de sones.

Abre sus puertos hoy el Coliseo de la Plazuela de Estrada Palma, para el original festival que he anunciado ya en estas «Matanceras».

Una justa simpática.

En la que alternarán con concursos musicales, de la localidad, otros de la capital que vienen expresamente para tomar parte en el concurso.

Distribuídas las localidades entre las más conocidas familias de Matanzas, se verá la sala favorecida por una concurrencia tan selecta como numerosa.

En Sauto es la cita esta noche.

LA VIUDA DE LOVIO

Narcisa Bruzón.

Está hoy de días y pláceme enviarle mi más afectuoso saludo, la distinguida y muy apreciable dama, con cuyo nombre encabezo esta nota.

No lo festeja.

Por que aparte de no ser su estado de salud nada satisfactorio, no está su ánimo para fiestas y diversiones.

También está de días Narcisa Madan y Estrada y Zenea, la mayor de las hijas de la Condesa viuda de Madan.

Tengan ambas un feliz día.

UN TRASLADO

De que dar cuenta.

Para la hermosa casa de la calle de Tello Lamar número veinte y dos se mudaron ayer los esposos Juan Macías y Juanita González.

Dejan la casa de Maceo cincuenta y ocho donde residieron desde hace mucho tiempo, para mejorar en sitio y en vivienda.

En nombre del afortunado empresario del teatro Velasco y de la gentil hermana de nuestro alcalde municipal, ofrezco a sus amistades, su nueva residencia.

SENSIBLE DUELO

Para nuestra sociedad.

Falleció en la Habana en la madrugada del viernes, víctima de un fulminante ataque apendicular, la señorita Lora María Gómez Moreno, hermana de nuestros apreciables amigos José Manuel Gómez y María Prendes Buides.

Fué operada la señorita Gómez hace unos ocho días, presentándosele complicaciones que dieron al traste con su existencia.

Cuantos esfuerzos hizo la Ciencia por salvar esa juventud realizáronlos inútilmente y en pleno vigor y en primavera lozana, baja a la tumba Lola María, dejando sumidos a sus familiares en la mayor desesperación.

Para todos sus deudos va mi pésame muy sentido.

NUEVO GABINETE

En Independencia 74 y medio.

Montado a todo lujo, provisto de cuanto en esa rama de la ciencia dental es hoy la última palabra, nos ofrece el doctor José Manuel Díaz Tellaeche, su consulta en aquella casa, donde ejerció por tanto tiempo—hasta su muerte—el más prestigioso de los dentistas matanceros: el doctor Otto Meyer, al que consideraba Amoedo, como la más alta cumbre de esa ciencia en Cuba.

El doctor Díaz Tellaeche, después de obtener su título en nuestra Universidad, se trasladó a los Estados Unidos, donde tomó cursos de postgraduate, especializándose en Clínicas y Establecimientos dentales de la gran República. Está pues, preparado como pocos, para seguir las huellas del que fué su antecesor en esa casa de Independencia 74 y medio.

Clubman distinguido del Liceo, Díaz Tellaeche, querido muy mucho entre nuestra juventud, correctísimo gentleman, a este valioso bagaje, para su triunfo en la vida, está dotado José Manuel de talento, inteligencia y cultura poco comunes.

¿Quién podrá dudar de tu triunfo?

UNA FIESTA MAÑANA

En las horas de la tarde.

Se celebra en los salones del Tennis, y será amenizada por el son de «El Mundo», que viene a Matanzas a tomar parte en el concurso de esta noche en Sauto, y que gentilmente ha sido brindado por el agente de dicho rotativo en Matanzas, a la presidenta del Club de Señoras de la Playa.

Verbales las invitaciones para este baile, reina entre la juventud, con entusiasmo grande, el interés por oir al celebrado conjunto, que tanto se hace aplaudir en la capital.

Se verá mañana el Tennis, animadísimo en horas de la tarde.

CARMITA SERRATE

Linda viajera.

Embarcó ayer para la Habana, la graciosa jeune fille, que pasará unos días en la capital, junto a su amante madre.

Regresará a fines de semana a la residencia de los esposos Dulzaides, sus tíos, para continuar su temporada en ésta, hasta el invierno.

Muy graciosa, muy simpática, muy linda y muy buena Carmita, su ausencia de aquel «bunch» de la «jeuneusse» de Bellamar, es por todos añorada.

Au revoir, Carmita.

GRAN ALICIENTE

Para la hora social de hoy.

Cantan esta tarde desde la Estación M. H. G. H., las señoritas Yoya Herques y Adelita Haza, en el turno en que tan brillantemente triunfaron Bertila Haedo y Cutuca Chávez, el pasado miércoles.

Invitadas por Eduardo Alfonso, el croniqueur del «Republicano», insumirán un interesantísimo programa esas dos gentiles dilettanttis.

Están de enhorabuena los radiofans matanceros, que en esa hora social de la Estación de la calle de Byrne, tendrán esta tarde, momentos deliciosos de música criolla.

SE APROXIMA UNA FECHA

La del Patronato.

La del Santo Borromeo, que llega con ese día del cuatro de noviembre, que fué antaño de grandes regocijos para Matanzas, pero que desde que en esa misma fecha falleciera aquel noble Patriarca que fué el primer presidente de Cuba, don Tomás Estrada Palma, se ha trocado como lo es para toda Cuba, en luctuosa efemérides.

Sólo las fiestas religiosas que celebran ahora el día de San Carlos, y en la organización de éstas labora ya, siempre diligente, el párroco doctor Suárez.

PARA LA CUMBRE

Un joven matrimonio.

Dejan su casa de la barriada versalesca, para trasladarse al chalet de sus padres, en la carretera de la Cumbre, los esposos Sánchez-Campuzano, que hasta Enero permanecerán allí.

Los acompaña su gracioso primogénito.

La idolatría de padres y abuelos del lindo bebito.

EL DOS DE NOVIEMBRE

En Velasco.

Hace su aparición en el palco escénico del favorecido teatro la Compañía de Espigul, que viene a ofrecer a los matanceros una graciosísima parodia del drama de Zorrilla, titulada «Don Juan Mortuorio».

Hará una corta temporada en Velasco ese regocijado conjunto de Espigul, que hasta el domingo actuará allí.

Estrenos diarios, programa nuevo, con buen decorado y buena música, Espigul atraerá a Velasco al respetable que lo aplaude siempre con entusiasmo y que le demuestra siempre sus simpatías.

MUY DELICADA

Una apreciable dama.

Es así el estado de la señora madre de Renée Doy, alto empleado de la Jarcia, persona que goza de estima y consideración grande, en este nuestro quartier de Bellamar.

Postrada en el lecho, sufre la señora Doy de grave dolencia, que tiene muy inquietos a cuantos lo rodean.

El cronista hace votos por su mejoría.

Por su total restablecimiento.

EL DOCTOR VARGAS

En su nuevo domicilio.

Instalado está con su apreciable familia, desde ayer viernes, en la casa de la calle de Byrne número treinta y nueve.

Tiene allí su consulta que abre para los socios del Sanatorio de la Colonia Española y para el público en general.

El doctor Vargas, pertenece al grupo de médicos que forman el nuevo cuerpo facultativo de la Quinta del Casino.

Sépanlo sus clientes y amigos.

ENFERMO

Florencio Calderón.

Guarda cama en su lindo chalet de la barriada versallesca, el joven catedrático del Instituto, al que aleja esa dolencia de sus actividades en la Academia del doctor Echemendía.

Aunque no es de cuidado la dolencia que padece el doctor Calderón, por prescripción facultativa permanecerá algunos días en absoluto aislamiento.

Que mejore cuanto antes Calderón, son mis deseos.

EL TENIENTE PASTOR

Y Mercedes García Vega.

Acaban de trasladarse para la bonita casa del Paseo de Martí, en cuyos altos reside otro compañero suyo, el teniente García Angulo y Nina Lovio, este pundonoroso y digno oficial.

Desde principios de semana quedaron instalados en el nuevo home.

Donde se ofrecen a sus numerosas amistades.

LA ULTIMA NOTA

Para decir que se suma un nuevo aliciente a la Gran Verbena del día cinco en el teatro Sauto.

Alternarán con los dos conjuntos musicales matanceros: la Jazz Interrogación y la Orquesta «W», el Sexteto del «Mundo».

Tres serán, pues, las orquestas que amenicen ese gran baile organizado por las Damas del Tennis, que está llamado a ser el más resonante acontecimiento social de este otoño.

Manolo Jarquín.

AGOTAMIENTO

La cerveza Guinness "Cabeza de Perro" es un gran restaurador. Doctores famosos del mundo entero dicen que es de valor inapreciable en los casos de agotamiento físico o mental. Es nutritiva y estimulante. Las personas que sufren gran desgaste, especialmente por exceso de trabajo mental, deben tomarla diariamente con cada comida. Los resultados son inmediatos. Haga el primer ensayo hoy.

Una copa pequeña en cada comida es suficiente.

CRUCIGRAMAS

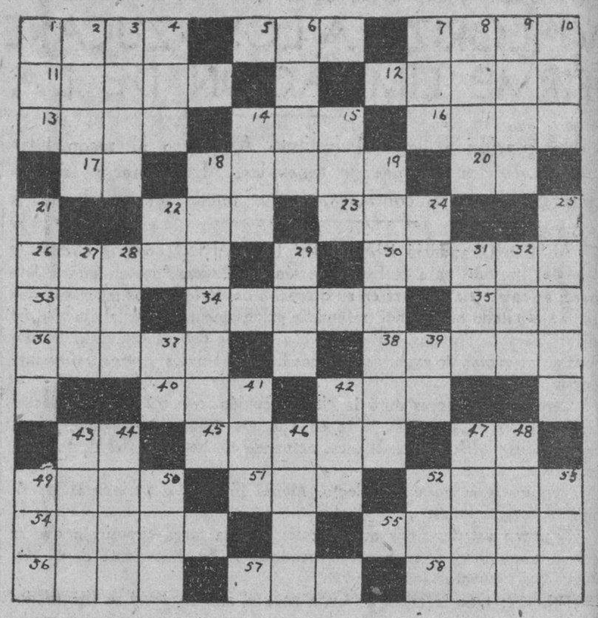

HORIZONTAL

1 Mamífero.
5 Bisonte de Europa.
7 Ave de rapiña.
10 Comarca de la antigua Grecia.
12 Rey de Rumanía.
13 Lugar del Africa del Norte antigua donde venció Escipión a Aníbal.
14 Ave trepadora de Méjico.
16 Palito torneado que forma parte de un juego.
17 Nota.
18 Usado en las escuelas.
20 Su Alteza.
22 Esposa de Atamante.
23 Rey de Judá.
26 Fracción.
30 Mil cincuenta y siete.
33 Emplea.
34 Animal.
35 Interjección.
36 Nombre de una especie de haya.
38 En la cara.
40 Ninfa que fué cambiada en roca.
42 Río de Alsacia Lorena.
43 Lago de Africa.
45 Volcán de Costa Rica.
47 Sirve para detener las bestias.
49 Marca de galleticas cubanas.
51 De huevo (lat.)
52 Mamífero rodeador americano.
54 Río de Rusia.
55 Adolescente.
56 Apodo de mujer.
57 Nombre de letra.
58 Nacida en Rusia.

VERTICAL

1 Capital de Marruecos.
2 Clase de tela.
3 Vértice de una montaña.
4 Altar.
6 Batracio.
7 Río de Baviera.
8 Así llamaban los griegos al amor.
9 Juguete.
10 Rey legendario de Troya.
14 Puerto de Finlandia.
15 Ciudad del Perú.
18 Padece de anemia.
19 Otomano.
21 Prisa.
22 Novela de Elinor Glyn.
24 Abrahán Lincoln (ini.)
25 Parte.
27 Agarradera.
28 Orientalista alemán.
29 Pecado capital.
31 Departamento en Francia.
32 Río de Asia Central.
37 Pronombre.
39 Artículo contracto.
41 Metal.
42 Antigua ciudad de Asia Menor.
43 Rey legendario de Asiria.
44 Ciudad de Rusia.
46 En forma de óvalo.
47 Fécula.
48 Ave (plu.)
49 Astro.
50 Yo (lat.)
52 Tiene mitad exacta.
53 Dios de los musulmanes.

(La solución mañana).

SOLUCION AL CRUCIGRAMA DE AYER

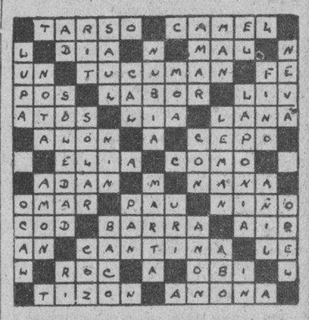

Burla Burlando

ESTILO LITERARIO ... ...

ESTAMOS en una época literaria en la que apenas se rinde culto más que al «estilo».

No se censura o se alaba más que el «estilo»; por eso los más de los escritores, sobre todo, los bisoños, están en competencia sobre quien más y mejor estilea.

Laudable sería eso por la mayor amplitud y brillantez que el idioma recibe con tales ejercicios, aunque a veces degeneran en pedantería insufrible.

Pero no es eso solo lo que hace falta, porque ninguna obra literaria alcanza fama universal por sólo los primores de su estilo en el idioma en que se escribió.

El estilo no es más que el ropaje de la obra literaria. Puede ser humilde o fastuoso, anticuado o moderno. Yo me imagino la obra literaria como Cervantes se imaginaba la Poesía: «Una Doncella Hermosa».

Si la doncella es hermosa en cuerpo y alma, el estilo, esto es, el ropaje, no añadirá ni quitará nada a su belleza natural. Lo único que hará el ropaje es darle una apariencia exterior brillante o modesta, según la calidad del estilo con que se la vista.

Pero esto del estilo es cosa eventual que no dura más que lo que duran las modas. Es la gala que se pone a un maniquí de cartón y pelote, que al cabo de algunos meses va a parar al rincón de los trapos inútiles.

Hay, pues, en la criatura literaria un cuerpo y un alma hermosa o fea, enteca o gallarda por su propia naturaleza.

Si es fea no bastarán todos los afeites y perendengues que el «estilista» le ponga para hacerle pasar por hermosa. Al contrario, el exceso de adornos suele acrecentar su fealdad. Si es hermosa de por sí, un atavío sencillo y modesto, lejos de aminorarla acrecienta su belleza.

También abundan ahora «estilistas» depravados que nos ofrecen sus obras venenosas e indecentes, envueltas en los primores de su estilo; pero es en vano. El hedor del estiércol se sobrepone al olor de las rosas...

En una palabra: en toda obra literaria hay lo perdurable y lo transitorio. Lo perdurable consiste en la idea, el sentimiento que constituyen el fondo de la obra, que es a lo que atiende principalmente el escritor que mira al porvenir. Lo transitorio consiste en el ropaje más o menos deslumbrador con que el autor engalana lo que no es más que un maniquí.

Importa, pues, que la criatura sea de carne y hueso y que su hermosura proceda de su propia naturaleza. No diré que el arte, esto es, el estilo con que se adorna la concepción, de suyo bella, deje de realzar su belleza, pero en esto ha de poner el artista el mejor gusto y discreción.

Que es precisamente lo que no tienen los más de los estilistas de hoy en día. Creen que con amontonar imágenes sobre imágenes radiantes, metáforas sobre metáforas simbólicas, ya han hecho una obra digna de la inmortalidad.

Y es porque no se detienen a reflexionar sobre lo deleznables que son por sí solos los ornamentos del estilo. Puede servir de enseñanza el ejemplo de las obras de la antigüedad. ¿Han llegado hasta nosotros por solo los requiliorios y perendengues de su estilo? No, porque los han perdido en las traducciones.

Esas obras han perdurado porque tienen en el fondo alguna belleza, independiente de su envoltura. ¿Fueron Shakespeare y Cervantes, el Dante y Camoens universalmente leídos y estimados por los primores de su estilo? No: lo son porque en el fondo de sus pensamientos hay algo que interesa a toda la humanidad.

En las traducciones han perdido las obras de los altos ingenios la carne y la sangre de sus obras. Lo mismo sucede con todas las demás artes. No se conservan los trapos y los moños del tiempo de Fidias, pero se conservan sus estatuas; no porque el marmol y el bronce sean materias más consistentes, sino porque en ellas ha impreso el genio lo que es eterno encanto de la humanidad.

Es, pues, el estilo cosa secundaria en la obra de arte literario. No quiere decir esto que el estilo se haya de descuidar de tal manera que degenere en pedestre y chabacano. Lo sencillo no excluye lo elegante. Pero esos que lo toman por único objeto y fin de sus obras se parecen a los modistos en que sólo consiguen deslumbrar a las gentes durante una estación.

Por eso el escritor que en algo se precie no debe de aspirar tan sólo a la gloria más o menos boulevardiere de un día, sino al aplauso de todos los hombres de corazón y de buen sentido, no sólo del presente sino del porvenir.

M. Alvarez MARRON.

40 AÑOS DE ÉXITO
VINO-LEGÍTIMO
PEPTONA-BARNET
FERROFOSFATADO
3 Copitas alimentan más que 100 gramos
CARNE FRESCA
Todo se asimila pronto sin digerir, descansa el estómago y el hígado
PREPARADO POR:
Droguería "Sarrá" - La Mayo

ROBO DE BILLETES

El vigilante 24, detuvo a Antonio Pérez García sin domicilio conocido por haber robado diversas fracciones de billetes, a Francisco Gómez Peña vecino de Angeles 40, cuando éste se encontraba en la Estación Terminal, perjudicándolo en la suma de 5 psos.

El DIARIO Hablado

es símbolo de progreso y de eficiencia, y de suprema comodidad y beneficio para el radioyente y el anunciante avisado, que entrega al éter la difusión de la bondad de sus productos.

M.E.C.D. 2016

¿Se imagina Ud. unas *novedades* vendidas a precios de *liquidación?*

Esto es ya un hecho en

Fin de Siglo

Crónica Habanera

EN SU SANTO

Está hoy de días la bella señorita Cuca Menocal, que lo pasará en absoluto retraimiento, por lo que hacemos saber a sus amistades que no recibirá.

La señorita Menocal, muy celebrada en la sociedad habanera, es hija del senador Fausto Menocal y de su distinguida esposa Ofelia Brito.

SANTOS DE HOY: SAN NARCISO

Saludamos en la festividad del día a las siguientes señoras:

Cuca Ariosa, distinguida y bella dama viuda del coronel Raúl Arango, que fué prestigiosa figura de la Guerra de Independencia.

Narcisa Gómez de Espinosa, hija del general José Miguel Gómez y de su viuda la venerable dama doña América Arias.

Narcisa Sariol, viuda del Dr. Eugenio Albo Cabrera, distinguido especialista de las vías respiratorias que fué médico de la Asociación de la Prensa.

Narcisa Aymée de del Campo y Narcisa Collazo viuda de Vieta.

Entre las señoritas:

La bella Cisa Antón.

Narcisa del Río, hermana del doctor Pastor del Río, representante a la Cámara.

Celebran su santo también y saludamos a los distinguidos caballeros Narciso Maciá, destacada figura de la colonia española en Cuba, que ostenta la presidencia de honor del Casino Español de la Habana, y a su hijo Chicho Maciá y Barraqué, muy querido en los círculos sociales.

Al doctor Narciso Cobo y al señor Narciso Alonso Castañeda.

EL SECRETARIO DE OBRAS PUBLICAS

Está de días hoy y saludamos con tal motivo, al señor Narciso Onetti, Secretario de Obras Públicas.

El distinguido ingeniero se encuentra ausente de la Habana atendiendo intereses relacionados con su alto cargo, por lo que no podrá recibir en su residencia de Santa María del Rosario, la antigua mansión de los Condes de Casa Bayona, sus padres políticos.

También saludamos a su simpático hijo Narcisín.

BODA EN ORIENTE

El domingo 13 de noviembre, se celebrará la boda de la bella señorita Martha Mouriño y Hernández, con el señor Luis Manrara y Galán, distinguido joven muy querido en nuestros círculos sociales.

Dicha ceremonia se efectuará en el Central Baguanos, donde residen los padres de la novia, señor Gabriel Mouriño y su esposa Olga Hernández.

La distinguida señora María Galán de Manrara, madre del novio, será la madrina de la boda; el padrino lo será el padre de la novia.

Para asistir a esta ceremonia, embarcarán desde aquí los familiares del novio y algunos íntimos de los felices prometidos.

Estos pasarán quince días en Varadero durante su luna de miel y después regresarán a la Habana, donde fijarán su residencia.

COUNTRY CLUB

Hoy se celebrará el baile de «Hallowe-en» en el Country Club de Marianao.

Esta fiesta, cuyo motivo explicamos ayer, será amenizada por la orquesta HavanaCasino que alternará con el típico son.

Dará comienzo a las nueve de la noche.

EL PATIO

Esta noche será de moda en el clásico rincón criollo, sitio que, desde su inauguración, ha obtenido el favor de nuestra mejor sociedad.

El simpático restaurant está lleno de interés y atracción, y en el se reune diariamente una selecta concurrencia.

Se bailará esta noche con la orquesta Don Raymat.

ULTIMOS DIAS DE CARRERAS

Con las carreras de mañana domingo, terminará la gran temporada de verano en Oriental Park, que durante siete meses ha mantenido el Club Hípico de Cuba.

Su directiva, presidida por el distinguido doctor Clemente Inclán, y formada por distintas personalidades amantes del aristocrático sport, merecen un cálido elogio por su proeza que brindó a los aficionados tan agradable espectáculo contribuyendo, de paso, a conservar vivo el espíritu hípico.

Para la tarde de hoy y la de mañana se han combinado magníficos programas.

El domingo se discutirán tres handicaps con grandes premios.

EL ESTRENO DEL TEATRO FAUSTO

Gran interés ha despertado el estreno de «Tormentos del Pasado», magnífica cinta de la famosa casa productora Paramount, interpretada por Clive Brook y Claudette Colbert.

El nombre de las grandes «estrellas», protagonistas de esta film, es garantía de éxito, pues ambos gozan de señalada simpatía con el público habanero. Además «Tormentos del Pasado» viene aureolada por el encomio de la crítica norteamericana.

Se exhibirá en los turnos de tres y media, cinco y media y nueve y media.

HOTEL PLAZA

Esta noche, sábado de moda en el «roof» del hotel «Plaza», se celebrará la tradicional fiesta de «Hallowe'en», para la cual se han hecho grandes preparativos.

Este doble motivo hará que la noche de hoy sea de completa animación y de numerosa concurrencia.

Pancho Arango, cuyo éxito como «asistant manager» ha sido rotundo, ha preparado un nuevo y variado «show» con el concurso de la pareja de bailes de salón Berta y Silvio y las aplaudidas americanitas Margaret and Patricia.

La orquesta de los hermanos Palau amenizará los bailables, alternando con el Sexteto Matancero.

(Continúa en la Página SIETE)

Hoy Sábado

Nuevas creaciones puestas a la venta.

No. 1541. La última novedad en fieltro a .. .. 75 cts.

No. 454. Lo más nuevo en fieltro . .a $ 1.00

No. 721. De fieltro en estilos y colores de última Moda .. a $ 1.50

Estos tres Modelos han sido seleccionados entre la numerosa colección que tenemos.

Baranda, Tosar y Cía.

NOTA:—No remitimos al interior. NEPTUNO 35 entre Industria y Amistad.

LOS RUSOS QUE SALIERON DE CUBA CON PASAPORTE FALSO ESTAN DETENIDOS

Continúan en las oficinas de la policía judicial, a disposición de las autoridades correspondientes, los rusos Sosia Klugman; David Kluginan y Josepf y Beila Felman, que fueron deportados por los funcionarios de Inmigración, de los Estados Unidos, y detenidos al desembarcar ayer, en nuestro puerto, del vapor «Santa Clara» en que fueron devueltos, por el agente Vivas.

Los detenidos alegaron que por conducto de un tal Moisés conocieron a un individuo de nacionalidad cubana que dijo nombrarse José García, quien convino en embarcarlos para el Norte en la suma de $350, los que así efectuaron, siendo detenidos en aquel país.

Como se recordará, García se suicidó en el Departamento de Inmigración, en un descuido, utilizando para ello una navaja, con la cual se degolló.

UN CONTRATISTA DE OBRAS FORMULA UNA DENUNCIA

Presentó denuncia ante la Policía Judicial el señor Nicolás Gómez Hernández, contratista de obras y vecino de la Calzada de Columbia, a Gustavo Toca, con domicilio en Belascoain 118; a Luis María Batle, procurador, de Franco número 9; y al doctor Fabián García, con bufete en el edificio de La Metropolitana.

Expone Gómez Hernández, que los tres acusados, puestos de acuerdo, le han interpuesto una denuncia en cobro de 743 pesos en el juzgado de primera instancia de Almedares, por materiales para la construcción de una casa de la propiedad del señor Gustavo Santana.

El pleito fué hasta la Audiencia, donde fallaron en contra del señor Gómez Hernández, quien entonces ha podido ver que los acusados tuvieron siempre el propósito de perjudicarlo, pues en las remisiones ponían la palabra remitido en vez de pedido.

LA PRINCESA STEPHANIE WINDISCHGRAETZ INGRESO EN UN CONVENTO BELGA

VIENA, octubre 28. (US).—El periódico «Stunde», da cuenta hoy de otro escándalo en la familia de los Hapsburgo, en un tiempo la dinastía más poderosa de Europa.

La princesa Stefanie, Windischgraetz, de 22 años de edad, biznieta del Emperador Francisco José, fué secuestrada del castillo de Benzing, cerca de Viena, según el periódico, y llevada después al convento de «Las hermanas inglesas», cerca de Brujas, Bélgica.

La madre de la Princesa es la «Princesa Roja» Elizabeth, que está separada de su esposo y es asociada a los movimientos socialistas.

El periódico atribuye el secuestro a la abuela de Stefanie, la Condesa Lunai, porque teme que la «infección socialista» de su madre pueda alcanzar a la nieta.

RADIO Y ELECTRICIDAD

Por ALBERTO GIRO

TRASMISIONES PARA HOY

C. M. W.
585 kilociclos

7.30 a. m. Diario Hablado.
10.00 a. m. Charlas con los niños.
10.30 a. m. Crónica Social.
11.00 a. m. Nena Cuenco y su grupo.
1.00 p. m. Diario Hablado.
2.00 p. m. Enma López Seña.
3.00 p. m. Crónica Social.
3.30 p. m. Mosaicos C. M. W.
4.00 p. m. Receso.
6.00 p. m. Diario Hablado.
7.00 p. m. Grupo La Fama. Orquesta de Mauricio Gómez.
8.00 p. m. Pasajes de Don Juan Tenorio.
9.00 p. m. Música selecta (transcripciones).
10.00 p. m. Hora Elegante. Programa por El Dúo Perfecto (Carmelina y Arturo), acompañados a piano y guitarra por los esposos Martínez.
11.00 p. m. Buenas Noches.

C. M. C. Y.
RADIOTEATRO "IDEAS PAZOS"
1,325 kilociclos

9.00 a 10.00 p. m. El Radioteatro "Ideas Pazos" ofrece esta noche el segundo acto de la comedia de Gregorio Martínez Sierra, titulada "La Sombra del Padre", que interpreta la compañía que dirige el popular actor Alejandro Garrido. En los intermedios actuará la orquesta argentina "Juano".

Mañana domingo, la gran zarzuela española "La Montería".

El lunes, programa bailable a cargo de "Los Piratas de Maya".

Para el martes y el miércoles, la trasmisión del "Don Juan Tenorio" completo.

C. M. B. Z.
1,010 kilociclos

9.00 a. m. Música selecta, noticias sociales y teatrales.
11.00 a. m. Hora Perfiles. Música variada.
12.00 m. Hora Oficial. Estado del tiempo. Música variada.
1.00 p. m. Charla científica por el doctor Hernández Ibáñez.
6.00 p. m. Música variada.
7.00 p. m. Música variada.
8.00 p. m. Programa por el Conservatorio Sicardó.
9.00 p. m. Programa musical variado.
10.00 p. m. Música variada.

C. M. A. F.
680 kilociclos

5.30 p. m. Música variada.
6.45 p. m. Señorita Ernestina Rodríguez, soprano.
7.00 p. m. Música para la comida.
7.45 p. m. Noticiario en inglés.
8.00 p. m. Un Poco Mejor que lo Mejor.
8.30 p. m. Programa sinfónico.
9.00 p. m. Canciones del ayer y hoy.
9.30 p. m. Recital de órgano.
9.45 p. m. Concierto de banda.
10.00 p. m. Programa armónico.
10.30 p. m. Síncopa de la I. B. C.

C. M. C. Y.
1,325 kilociclos

7.30 p. m. Canciones escogidas.
8.00 p. m. Del Teatro Lírico Español.
8.30 p. m. Media hora con los grandes maestros del piano.
9.00 p. m. Radioteatro "Ideas Pazos".
10.00 p. m. Programa bailable. Orquesta Rudy.
11.00 p. m. Hasta Mañana.

C. M. C. Q.
775 kilociclos

12.00 m. Septeto Nacional.
1.00 p. m. Orquesta Lincoln y cantante Alfredo Valdés.
7.00 p. m. Septeto Habana.
8.00 p. m. Trasmisión selecta.
9.00 p. m. Hora México.
10:00 p. m. Comedia.

ESTACION DE ONDA CORTA E. A. Q.
Radiodifusión Ibero Americana
Madrid, España
30,40 metros 9,860 kilociclos
20,000 vatios

6.30 p. m. (Hora de Habana). 1. "Domingo Ortega". 2. "La Porquerola". 3. "Hala fia meva". 4. "Los segadores". 5. "Boda en la aldea".
6.45 p. m. Radio Crónica (Por Ramos de Castro).
7.00 p. m. 1. "La Condesa Maritza". 2. "Por una mujer". 3. "Marcha de los Cadetes". 4. "La Dolores". 5. Fragmento y Preludio de "Maruxa".
7.35 p. m. Conferencia por el notable periodista César Jalón.
7.40 p. m. Música frívola.
8.00 p. m. Fin de la emisión con el Himno de Riego.

W. L. W.
Crosley Radio Corporation
Cincinnati, Ohio
700 kilociclos

7.00 Amos 'n' Andy NBC.
7.15 Boss Johnson.
7.45 Southern Singers.
8.00 Over the Rhine Banda.
8.15 Tony Cabooch.
8.30 Republican National Committee NBC.
8.45 Cuarteto Cuerda.
9.00 Michael Hauers. Orquesta. Bailables.
9.30 The Crosley Follies.
10.00 Herbie Kays Orquesta.
10.30 Tastyeast Cadets.
10.45 The Whole Town's Talking.
11.00 Doodlesockers y Sid Ten.
11.30 Henry Théirs Orquesta.
12.00 Moon River.
12.30 a. m. Castle Farm Orquesta.

Estado del Tiempo

NOTA DEL MEDIO DIA DEL VIERNES

En los Estados Unidos excepto en el Extremo Nordeste hay altas presiones y buen tiempo. Extendido por todo el Golfo de México y Saco de Charleston, en el Mar Caribe el tiempo continúa bueno y las presiones son casi normales. En Cuba el barómetro ha subido algo en la porción occidental, dominando el estado del tiempo las altas presiones del Norte, centro más cercano sobre Kentucky.

PRONOSTICO PARA EL SABADO

De modo general buen tiempo. Sin gran cambio en las temperaturas. Vientos de región Nordeste llegando a brisote en mitad occidental y flojos en la oriental. Posibilidad de algunos nublados en la zona de la Habana y algunas lluvias de carácter ligero diseminadas por el territorio.

Observatorio Nacional.

TEMPERATURAS LOCALES

Durante las últimas 24 horas se han registrado en la Habana las siguientes temperaturas en centígradas:

Máxima 29.1. Mínima 23.2. Media 26.3.

A. DEL CASTILLO
Quiropedista.
Atención general del pie $1.50
INDUSTRIA 129
Entre San José y San Rafael.
Telf. A-1710

LO ACUSA DE CARTERISTA

El vigilante 569, J. Hernández, arrestó a Mario Pérez Díaz, de 22 años, vecino de Gervasio 108, por acusarlo Nicasio Costa Perelló, vecino de Enamorados 78, de haberle sustraído en el hotel Ritz, situado en Neptuno y Perseverancia, una pluma de fuente y un pañuelo al ciudadano americano Frank Lonco, cuando éste se encontraba en el automóvil que el acusador manejaba.

CMW hoy 585kc.

HORA ELEGANTE A las 10.00 p.m.

Programa por el "El Dúo Perfecto", (Carmelina y Arturo) acompañados a piano y guitarra por los Esposos Martínez. Recitaciones por Billy Alfonso.

Este BORDE A CUADROS...

EN la famosa caja amarilla sirve para identificar a la Película Verichrome Kodak. Y significa fotografías mejores, aún con la cámara más económica. De hecho, la velocidad de la Verichrome se aprecia más con objetivos lentos.

Fabricada por un procedimiento exclusivo de la Kodak, no hay película como la Verichrome. Pruébese: la primera prueba lo *prueba*.

KODAK CUBANA, LTD.

Zenea 78 Habana

Nuevos estilos *de* vestidos *de* Jersey en THE FAIR San Rafael 11

CADA TRAJE ES DE MUCHA IMPORTANCIA

Donde hay una mujer elegante que admira el bien vestir para el sport debe tener un traje de

JERSEY o BOUCLETTE

de los estilos que ofrece THE FAIR en su colección de esta temporada para el OTOÑO e INVIERNO los hay de mangas nuevas, muchos con botones y hebillas de metal de 1, 2, 3, 4, 5 y 6 piezas marcados a:

$3.75 $6.75 $10.75
$16.75 $25.00

The FAIR *San Rafael 11*
SUCURSAL Monte 49

A NUESTRA CLIENTELA

Acabamos de recibir los modelos más lindos de Sombreros y vestidos enviados desde París por

Mathilde Cumont

que se encuentra en viaje de compras en la Capital Francesa, y nos está remesando semanalmente la última expresión de la moda parisién.

Sombreros, Vestidos, Carteras etc., que podemos ofrecer a nuestra numerosa y distinguida clientela a precios increíbles.

PRADO 88

Anúnciese en el DIARIO DE LA MARINA

EL PERIODICO ORGANO DE DE VALERA, DEJA DE PUBLICARSE EN DUBLIN

DUBLIN, octubre 28. (US). — El «Evening Telegraph», periódico del partido de Eamon de Valera, ha dejado de publicarse debido a que la Unión de Vendedores, ha acordado no venderlo en las calles.

La edición correspondiente al lunes pasado fué destruída. Los camiones que conducían los paquetes fueron volcados y las personas que leían el periódico, atacadas.

HURTABA PLATANOS

Eduardo González Rodríguez, de 21 años de edad y vecino de Martí 26, en Marianao, fué arrestado por el vigilante 301, M. Gardon, por haberlo sorprendido en los momentos que en el Mercado Unico, tarima de José Llanes, sustraía un racimo de plátanos que logró ocuparle. Además le hizo una fuerte resistencia al vigilante. Ingresó en el Vivac.

LOS ARGENTINOS SE HAN HECHO CARGO DEL «SANTA FE» CONSTRUIDO EN ITALIA

TURIN, Italia, octubre 28. (US). — Una tripulación argentina se hizo cargo ayer del nuevo submarino «Santa Fe», izando a popa la bandera de la República.

El Almirante Pedro Gully, jefe de la misión naval argentina que se halla en Europa, asistió a la entrega del submarino, que se ha construído en los arsenales de esta ciudad.

No se impaciente, pronto fumará

GENER → No. 11

M.E.C.D. 2016

ESCENARIO Y PANTALLA

«ENCANTO»: «BAILANDO A CIEGAS»

DESPUES de las doce de la noche el «jazz» recarga la electricidad de sus corcheas y arden puntos de luz en las pipas de los saxofonistas. El vino embriaga más después de esa hora y las parejas bailan en un ambiente esmerilado y difuso, mezcla de humo de cigarro, sopores de alcohol y borrachera de ritmos. Es el mundo sin sol de los trasnochadores, con sus hombres de caras pálidas y sus mujeres de hondos surcos bajo los ojos en vigilia.

Este mundo sirve de escenario a la película estrenada ayer en el «Encanto». Acaso sea lo más interesante de ella. El cine capta maravillosamente todos los matices de lo oscuro y así la vida noctámbula de las grandes ciudades es uno de sus motivos favoritos. Las escenas del año nuevo niuyorquino y, en general todas las que presentan, en dinámico panorama, la alegría nochera de la gran urbe, son, desde el punto de vista fotogénico, las mejores de este «film».

Lo demás es una vieja fábula de amor. También ama la cabaretera en los largos silencios del «jazz-band», cuando está a solas consigo misma, cuando escucha su propia melodía interior, cuando vive su vida clara y no la vida en sombras a que la obliga su oficio. Los amores difíciles de una cantante y un músico de cabaret forman la trama de esta película.

Otro es, sin embargo, el personaje con que más simpatizamos en el «film». Apuntamos a ese «jazzbandista» de cara clownesca—admirablemente interpretado por Jack Oakie—que es como «el hombre que recibe las bofetadas» de la comedia de Andreiew. Para él son las burlas los desdenes, las palabras fuertes. Y hasta una bala injusta le perfora el estómago en la escena final. El, no obstante, con su sonrisa imperturbable, invita a su rival a que se una a la mujer que acaba de desdeñarlo.

Entre tanto gira la danza con esa locura que da la proximidad de la madrugada. Es como si las parejas se deslizasen por las laderas de la medianoche en un raro alpinismo de entresueño.

Francisco ICHASO.

ROSARIO GARCIA ORELLANA

PARA hoy estaba anunciado el concierto de Rosario García Orellana, nuestra joven y valiosa cantante, en el «Steinway Hall» de New York. A última hora recibimos la noticia de que ha tenido que suspenderse por una indisposición de la artista, que, aunque no de cuidado, le exige reposo.

Esperamos—y deseamos—que la señorita Orellana se restablezca en breve plazo y pueda efectuar su concierto, que ha despertado gran interés en los mejores círculos musicales de New York.

F. I.

NOTAS

GRAN MATINEE, MAÑANA, EN EL «CAMPOAMOR»

Hoy Ramón Novarro en «Juventud triunfante», espléndidamente secundado por Marsh Evans y Ralph Graves. La más excitante novela universitaria que se ha escrito, el triunfo más sensacional de Ramón Novarro, la triste realidad de la vida de un joven que era el héroe en todas las jornadas atléticas de la Universidad, pero un proscripto de la sociedad donde reinaba aquella a quien él adoraba, tal es, a grandes rasgos, la síntesis del argumento de esta producción Metro.

Mañana: una estupenda matinée, comenzando a la una con Noticiario, cartón animado, la interesante producción «Vidas íntimas» por Norman Shearer, Robert Montgomery y Reginal Denny, «Juventud triunfante» y el drama de intenso argumento «Dos segundos», por Edward G. Robinson.

El lunes «El engreído», un drama sumamente humano. Un hombre que le fué fiel a una mujer mientras la necesitaba, luego se enamoró de otra, y naturalmente quiso abandonar a aquella que le había ayudado, ¿no conoce usted mil casos como este en la vida real? Ben Lyon, Charles Delaney y dos mujeres tan lindas como Constance Cumings y Thelma Todd, son los principales intérpretes de esta interesante cinta.

«FAUSTO»: PRE-ESTRENO DE «TORMENTOS DEL PASADO»

Corresponde el honor de ofrendar nuevamente desde la pantalla el alto sitial que por derecho indiscutible conserva «Paramount» en este teatro, al más extraordinario de los galanes, Clive Brook, que con Claudette Colbert, filman la bella superproducción «Tormentos del pasado», que hoy se estrena en Cuba.

Bastaría «Tormentos del pasado» para coronar de gloria a Clive Brook. Pero la reputación del actor gentleman está en lo más alto y sólo podemos decir que esta es una de sus más grandes producciones.

Completa el programa de hoy la comedia «El santo de la suegra» con Edgard Kennedy, un noticiero sonoro Fox y un cartón. En los intermedios actúa la aplaudida «Havana Casino Orchestra».

«Tormentos del pasado» se exhibe en todos los turnos, a las 3.30, 5.30 y 9.30. Precios: 30 centavos luneta antes de las siete y media y 40 centavos luneta y 50 preferencia después. Los niños 20 centavos siempre.

Mañana matinée extraordinaria desde la una p. m. con el programa más completo que pueda ofrecerse. «Tormentos del pasado», «Un grito en la noche», «Mujeres del jurado», comedia, noticiero y cartón.

ESTA NOCHE EN EL «PAYRET»

Payret» ofrece esta noche un nuevo espectáculo al precio incomprensible de 30 centavos luneta, 20 centavos butacas, 10 centavos tertulia y 5 centavos paraíso.

He aquí el programa completo, que empezará a las nueve. Primera parte: el juguete cómico «Los Novios» por el cuadro artístico que dirige La Presa. A continuación el show Fernando del Valle, tenor lírico de magníficas facultades y la danzarina húngara Ari Ahna. He aquí los números que ejecutarán ante su decorado sintético; 1. «Cortesana (Vals) de Agutín Lara, «Nunca digas» canción de Del Moral ambas por el tenor, ilustradas por Ari Anha; «Acembabam (fox acrobático. y Chiapanecas danza estilizada mexicana por Ari Ahna terminando con el «Oh Bayadera», que cantará Del Valle, mientras ella danza.

Siguen: Ritmos afro-cubanos por la orquesta típica oriental, con danzarina criolla y Jazz por el famoso trompeta Estéban; Blanca Bárcenas cantará «La mulata rumbera» y «Delirio chino»; Jimmy Bigelow, rey del banjo en la fantasía cubana y a continuación el dueto de actualidad criolla por Concha Llauradó y Colina.

Termina la función con la comedia española «Los Hombres del día» Un suceso de risa.

«JUAN MORTUORIO Y LUIS JUTIA», TARDE Y NOCHE, EN EL «MARTI»

Esta tarde, a las 5 y 15, se celebrará en este teatro una tanda elegante. Subirá a la escena «Juan Mortuorio y Luis Jutía», tenoriada cómico-lírico-bailable-macabro-espiritista, dividida en siete jornadas, libro original de Ruper Fernández, con música popular adaptada y original de Rodrigo Prats. Acto seguido «Mosaitos Martí», tomando parte Caridad Suárez, Alicia Rico, El Sevillanito, y hará su presentación «La Flauta Humana». Luneta 30, butaca 20 y tertulia 10 centavos.

Por la noche, a las 8 y 45, «Juan Mortuorio y Luis Jutía».

A las 10 y 30, «Vacas Gordas y Vacas Flacas», revista de actualidad en un acto, original de Carlos Robreño, con música del maestro Jorge Anckermann.

Mañana, a las tres de la tarde gran matinée.

El martes, reposición del viaje cómico lírico en un acto, original de Sánchez Arcilla, música del maestro Laguna, titulado «Un Viaje a Shanghai».

En ensayo «El Clarín», obra de gran aparato escénico, original de Agustín Rodríguez y José Sánchez Arcilla, con música del maestro Gonzalo Roig.

Continúan inalterables los precios en el «Martí» 0.30, 0.20, y 0.10 centavos respectivamente.

«BAILANDO A CIEGAS», EN EL «ENCANTO»

Con gran éxito se estrenó ayer Bailando a Ciegas, producción Paramount que hoy se repite. Grandes situaciones humorísticas, así como escenas de chispeante y malicioso significado esmaltan esta película.

Miriam Hopkins, la bailarina del salón de cabaret, Jack Oakie, el director de la orquesta del Palacio del Jazz, William Collier, el saxofonista de la orquesta y enamorado de Miriam y Jeorge Raft, el gastador que siempre pide que le toquen la misma canción, son los principales protagonistas de esta conmovedora cinta.

Mañana gran matinée, comenzando a la una, con comedia, Noticiario el episodio 11 de la serie «Colmillos de Acero», titulado Acorralado, la magnífica cinta con Irene Dune y John Boles, La esquina del Pecado, Bailando a Ciegas, y la interesante película La que aprendió a amar, por Kay Francis y William Boyd.

El lunes, Maurice Chevalier y Jeanette Mac Donald en la preciosa comedia Amame esta noche, donde veremos al ídolo del cinema en el papel de un sastre que daba lo que quería y obtenía lo que se le antojaba.

Jeanette McDonald y Maurice Chevalier en «Amame esta noche», que se estrenará el lunes.

TEATRO DE PRO-ARTE MUSICAL

Mañana a las 5 p. m., los alumnos del Curso de Declamación ofrecerán una función teatral en el «Auditorium» exclusivamente para los socios de Pro Arte Musical.

Pondrán en escena la delicada comedia en tres actos de Gregorio Martínez Sierra «El sueño de una noche de agosto», bajo la dirección del excelente actor Guillermo de Mancha y con el siguiente reparto: Rosario, Oria Albarrán. Doña Barbarita, Lolina Cibrián. María Pepa, María Gastón. Irene, Elena de Arcos. Amalia, María Julia Casanova. El aparecido, Miguel Llao. Emilio, José Cancio. Mario, Julio Jané. Pepe, Ricardo Florit. Don Juan, Silverio Díaz, Guillermo, Angel Oyarzún.

La escena será montada con toda propiedad.

DETRAS DE LA PANTALLA

Por Harrison CARROLL

Hollywood, Cal., Oct. 27. (K. F. S., Inc.)

DETRAS de la jocunda sonrisa del gran cómico Mauricio Chevalier se esconde una preocupación latente, acaso un dolor incontenido que un observador analítico, de esos que suelen ser hurgadores de las almas humanas podrá observar sin gran esfuerzo. Los grandes problemas trágicos la mayor parte de las veces se esconden entre los vericuetos de las comisuras labiales que forjan la risa, pero el psicólogo que pueda especular subrepticiamente, hallará un fondo de profunda tristeza como los rayos del sol que pugnan por salir de entre la espesa caparazón de las nubes. De todos es sabido que el admirado histrión tiene alojada una bala en la región intercordial izquierda que en un momento de alteración de su organismo pudiera serle de fatales consecuencias. Un recuerdo de la gran guerra que le obsesiona constantemente y cual la Espada de Damocles, pende sobre su vida. El lo sabe perfectamente, comprende que una intensa emoción pudiera acarrearle serios conflictos y trata por todos los medios a su alcance de evitársela. Pero no es lo suficiente para lograr alejarle de sus preocupaciones. Qué tragedia más dolorosa se cierne sobre la vida de este elaborador de alegrías, de este actor que en la actualidad es el que logra levantar las más estrepitosas carcajadas de los espectadores de las salas oscuras!... De ese público compacto que acude a sus ficciones cinesca, cuántos pocos seres podrán identificarse con la pena que abate al gran «chansonier francés» que no cesa un solo instante de reirse con sus jocundos chistes, llevando tan cerca a su corazón la terrorífica visión de la muerte. La tragedia melancólica del célebre «clown» inglés Garrick, acaso no fué tan inmisericorde como la del exquisito artista Mauricio Chevalier. La última producción que hizo Chevalier, tal vez la mejor de sus inimitables creaciones, sea «Love Me To-Night» (Amame Esta Noche). En ella tiene para mejor ennoblecer la trama a Jeannette Mc Donald, de quien siempre ha estado conteste la crítica en ser la artista cinefónica por excelencia. Miss Mc Donald es en la actualidad la figura de mayor relieve en Hollywood y la que posee todo aquellos recursos para llenar la finalidad que hoy persigue la moderna cinematografía: belleza, talento escénico y un órgano vocal como no lo tienen muchas famosas «primadonas» de esas que brillan en los escenarios de óperas.

Mauricio Chevalier

* * *

TOPICOS DEL BOULEVARD

Cerca de 1,800 telegramas ha recibido hoy la bella artista Helen Tweltree y su esposo Mr. Moody con motivo del nacimiento de un «baby». Todo Hollywood ha felicitado a la joven pareja, dirigiendo sus mensajes al Hospital de Brooklyn donde se halla recluída la distinguida artista.

* * *

Ramón Novarro posee una magnífica voz de barítono, pero no lo suficiente buena para triunfar en la Opera. Al principio éste manifestó que estaba dispuesto a abandonar la pantalla para dedicarse exclusivamente al arte operético. Ya hoy se ha convencido que únicamente su triunfo artístico está en el cine y su gran popularidad le viene de allí. Recientemente hizo la estupenda película «Huddle» (Juventud Triunfante), con la exquisita actriz Madge Evans.

* * *

«La juventud puede amar, pero el hombre maduro sabe amar»—alguien ha dicho ésto o algo parecido y en el caso de Clive Brook, se comprueba con indelebles caracteres. Clive Brook se manifiesta como un apasionado «lover» en «The Man From Yesterday», (Tormentos del Pasado), y es indudable que para hombres que ya han sustituído la pasión violenta en el amor que siempre se resuelve en humo de pajas, cuando llega la edad de la reflexión, el corazón se vuelve filósofo y como una aurora boreal, se hace la gran comprensión en el alma del ser humano. Brook es el amante pasivo, sincero y comprensivo que lo hace el perfecto amador. En el «role» femenino se luce la artista galo-americana Claudette Colbert.

* * *

Dentro del pecho de la bella e inquieta Clara Bow es indudable que hay oculto un (bussiness Man). La rutilante pelirroja posee un amplio espíritu financiero y tal vez sea ésto lo que a la postre determine en ella su futura felicidad. Hace escasamente un año adquirió por poco dinero un terreno cerca de Arizona y allí construyó su rancho en compañía de Rex Bell—su esposo ideal—como ha dicho ella misma en una reciente interview que le concedió a un periodista de la Florida. Con el tiempo fué invirtiendo dinero en sus terrenos y hoy posee más de 1,200 cabezas de ganado y con la leche y algunos frutos que vende, está amortizando los últimos réditos de la finca.

Clara Bow

Ayer salió la linda Clara, rumbo a San Antonio, con el fin de contratar diez expertos en la siembra del trigo y veinte hombres más para cuando llegue el momento de la recolección del grano.

* * *

¿NO SABIA USTED

Que Polly Moran es tan caritativa que envía cheques constantemente a artistas en desgracia que conociera—quizás a fondo, quizás superficialmente— en los ya lejanos días en que andaba de pueblo en pueblo?

INTERESANTE PROGRAMA EN EL «NACIONAL». 20 Y 10 CENTAVOS, LUNETA

Todos los números estrenados ayer por la Compañía Teatrical Ten Cents Co., merecen citarse como números de máxima calidad. Tanto la debutante Maguí Cane en sus bailes exóticos, como los números de Sugrañes, la Jota Aragonesa bailada por Elia de Granados y coro y los que estuvieron a cargo del Septeto Anacaona y la pareja Novoa Harrison, obtuvieron muchos y merecidos aplausos y muy especialmente el cuadro final artísticamente combinado con poesías de José María Bejar dichas admirablemente por el mismo autor y escenificadas con música adaptada por el inspirado autor Neno Grenet. Hoy se repite el mismo «show» recitando Bejar en el cuadro final «Salutación a Cuba».

En la pantalla dos interesantes películas: «La Horda Conquistadora» por Richard Arlen y «La mujer de Cualquiera» por Ruth Shatterton y Olive Brook.

Se prepara para mañana una colosal matinée dedicada a los niños: Hay muchos juguetes películas cómicas y de acción, una superproducción por Harold Lloyd y escenas especiales por Sugrañes, «Pepito» el amigo de los niños, Justi y otros.

«LOS TENORIOS», EN EL «PRINCIPAL DE LA COMEDIA»

Se ensaya con actividad por parte de los artistas del «Principal de la Comedia, «Don Juan Tenorio», que este año, rompiendo los antiguos moldes, y al uso de las principales ciudades, se llevará a la escena con todos los efectos musicales y danzas de sombras, de el cementerio. Dos reputados maestros, Jaime Prats, en la orquesta y Luis Ibérico en los bailables, han puesto gran empeño en que estos resulten un gran éxito.

Adelita Trujillo, la excelente y simpática actriz que con tantas simpatías cuenta, tiene a su cargo el papel de la novicia del Convento de las Calatravas. Actores de la juventud y bríos de Joaquín Riera y Reinaldo Asensio, darán vida real al burlador de Sevilla. Secundados por un homogeneo grupo de artistas, que harán con entusiasmo su cometido.

De la presentación, no hay que decir nada, pues es sabido que el «Principal de la Comedia» siempre ha presentado con todo género de detalles y atenciones el tradicional Tenorio.

Los precios para estas representaciones serán a base de 60 centavos luneta y 40 centavos butaca.

Joaquín Riera, que hará el Don Juan Tenorio en el «Principal de la Comedia»

Fumadores pronto a la venta
GENER No. 11

CARTEL DEL DIA

POR LOS TEATROS

MARTI: A1851. A las 5 y 15: Juan Mortuorio y Luis Jutía y Mosaicos Martí. 8.45: Juan Mortuorio y Luis Jutía. 10 y 30: Vacas gordas y vacas flacas.

PAYRET: A las 9: Los novios, Los hombres del día y números de variedades por Ari Anha, Rita Montaner, Blanca Bárcena, Jimy Bigelow, Colina etc.

PRINCIPAL: El día 31: Don Juan Tenorio.

POR LOS CINES

CAMPOAMOR: A-7054. A todas horas: «Juventud Triunfante» con Ramón Novarro y Madge Evans, revista y comedias.

ENCANTO: A-4333. A todas horas «Bailando a ciegas» con Miriam Hopkins, revista y comedias.

NACIONAL: A-3736. A todas horas: «La horda conquistadora» y «La mujer de cualquiera y números de variedades por Sugrañes, Maguí Cane, septeto Anacaona, José María Bejar, etc.

FAUSTO: A-4321. A todas horas: Pre-estreno de «Tormentos del pasado» con Clive Brook y Claudette Colbert.

RIALTO: M-1831. «Tarzan el hombre mono» y «Fenómenos».

ACTUALIDADES: M-5575. «Que vale el dinero, «La marca del fuego» y números de variedades.

RIVIERA: M-2040. «Las tentadoras» y «Gente viva».

NEPTUNO: M-2785. «Gongorila» y «Tuya para siempre».

REGINA: M-1407. «Tarzan el hombre mono» y «Fenómenos».

TRIANON: F-2403. «Tuya para siempre» y «Esta es la noche».

VIVES: F-5995. «Damas del presidio» y «Chicas de Broadway».

OLIMPIC: F-6263. «Papá por afición», «El valle de las sorpresas» y variedades por Fuller.

INGLATERRA: M-5527. «La esquina del pecado» y «Horror al matrimonio».

LIRA: M-1867. «Papá por afición» y «El carnet amarillo».

WILSON: U-5363. «La esquina del pecado» y «Drácula».

CUBA: M-8970. «Damas del presidio» y «La hija del dragón».

VIOLETA: A-1981. «Idólos de barro», «Flor de pasión» y Recién pescado».

ROJO: M-3081. «Pobre tenorio» y «Mata Hari».

MUSICA Y MUSICOS

Programa del Concierto que ofrecerá la Banda de Música del Distrito Central en la noche del domingo 30 de octubre de 1932 en el Parque Martí:

Director: Tte. Cándido Herrero.
Hora: de 6 y 30 a 10 y 30 p. m.

PROGRAMA

1. «Bando» Marcha Militar dedicada al maestro Gonzalo Roig(Primera Audición). J. Guede.
2. «Guillermo Tell». Obertura. Rossini.
3. (A) «La Leyenda del Beso». Intermezzo, (Primera Audición). Soutullo.
(B) «La del Soto del Parral», Ronda de las Solteras (Primera Audición). Soutullo.
4. «Rigoletto» Selección de la Opera, G. Verdi.
5. «La Parranda» Selección. F. Alonso.
6. «Aires Nacionales» Pot-Pourrit. F. Rojas.
7. «Himno Nacional», P. Figueredo.

«DON JUAN TENORIO», EN EL «PAYRET»

Causa sansación la «reclame» para las representaciones del «Don Juan Tenorio» en el pórtico del «Payret». Se exhiben allí los figurines pintados por el famoso dibujante Adolfo Galindo y que están tomados de documentos auténticos de la época.

Notabilísimos actores figuran en el reparto, bajo la dirección de Don José Soriano Viosca. El Don Juan será interpretado por Guillermo de Mancha y la doña Inés, por Blanca Bárcenas el día 31; el día 1, por el primer actor José María Bejar y la actriz Beatriz Fernández, alternando después en las dos representaciones del día dos.

La escenificación está a cargo del gran escenógrafo Manolo Rey., y la caracterización será dirigida por Adolfo Galindo.

Los precios popularísimos.

El Don Luis Mejía, según la versión que de él se dará en las representaciones del «Don Juan Tenorio» en el «Payret».

SUSCRIBASE AL Diario de la Marina

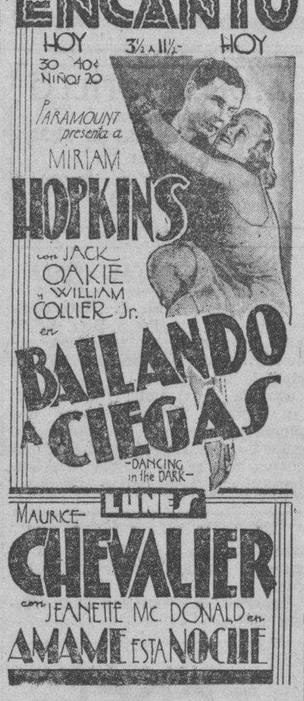

GACETILLAS

MONTMARTRE.—Noches de alegría y de lujo.

Transcurren las noches en el lujoso cabaret Montmartre, dentro de la mayor animación, y en un ambiente de lujo, de franca alegría y de constantes atracciones. Un magnífico, incomparable «show» integrado por artistas de reputación mundial, tales como la famosa pareja Clarise and Christian, maravillosos intérpretes de la «Danza apache»; Paquita García, grácil y donosa bailarina española; Margaret and Patrice, que gustan mucho en sus bailes americanos; Areu, en su personalísima interpretación de Charlie Chaplin; y el grupo de bellísimas y esculturales «girls», que presentan una primorosa revista, plena de colorido y visualidad. Completan los incentivos la pareja de rumba, única, inimitable en su labor. Y los orquestas que hacen las delicias de los bailadores. Están, pues, justificados los sucesivos llenos en «Montmartre», nuestro primer cabaret de lujo

NEPTUNO.—Congorila y Tuya para siempre.

El programa más atractivo de la Habana es sin duda el que presenta Neptuno en la matinée de 2 a 7 1-2 de hoy: figuran dos estrenos de gran importancia: «Tuya para siempre», por Frederich March y Silvia Sidney y «Congorila», la gran película que comienza donde terminan las de más, además la comedia «Perro y amigo» y revista. «Congorila» se exhibe a las dos y media y seis p. m. y «Tuya para siempre» a las 4. 20 centavos toda la matinée. Por la noche, a las 8 p. m., revista y comedia, comenzando a las 9 en punto «Tuya para siempre» y a las 10 de la noche «Congorila». 30 centavos toda la función. Mañana grandiosa matinée con el mismo programa de hoy. Además de «El valle de las sorpresas», por George O-Bryen.

ACTUALIDADES.—Cine y variedades.

Hoy un soberbio programa. Spaventa, rey del tango, con lo mejor de su repertorio. «Las hermanas Milanés», bellísimas bailarinas que diariamente son ovacionadas. Hilda Salazar, la notable cantante cubana con sus canciones y pregones. Berta y Silvio. Las hermanas Blanca Percy Rey y Luis Milanés; al final el cuadro titulado «Mi guitarra gaucha», de mucha atracción. En la parte cinematográfica las cintas tituladas «Qué vale el dinero», por George Bancroft. «La marca del fuego, por Tallulah Bankead, precios luneta 10 centavos; tertulia 5 centavos. Mañana, colosal matinée, dedicada al mundo infantil con «Adios New York» y «Las calles de la ciudad; además el conjunto de variedades.

TRIANON.—Tuya para siempre.

Interesantes producciones se exhiben hoy en este gran cine del Vedado, el punto de reunión de las familias. Tanda de las 4, la grandiosa producción «Esta es la noche», por Lily Damita y Charles Ruggles Revista, la comedia «Marido por necesidad», la soberbia film «Tuya para siempre», por Silvia Sidney y Frederich March. A las 8.30 «Esta es la noche». A las 9.45: «Tuya para siempre». Mañana, matinée a la 1. con «Esposas por micrófono». «El terror del pueblo», «Conducta desordenada» y «Tuya para siempre»

RIALTO.—Tarzán, el hombre mono.

Asegurado el éxito de hoy en este grandioso cine, con la exhibición de una de las más grandes producciones, titulada «Tarzán, el hombre mono», por Johnny Weismuller. También va en el programa otra regia película, de grandes emociones, «Fenómenos», con Olga Baclanova, completando el programa Revista, Variedad y Comedia. Luneta 20 centavos a cualquier hora. Mañana monumental matinée a la una y media; comedias, «Tarzán» y «Emma».

RIVIERA.—Las tentadoras.

En las tandas de 5.15 y 9.45 se estrena la producción por Marian Marsh y Warren Wiliams «Las tentadoras», una revista y una comedia. A las 8.15 «Gente viva», por James Cagney. Mañana, domingo, en la matinee de la 1.30 «Las tentadoras», «La senda de la venganza», por Tim Mac Coy «Amantes interesados» por Kay Francis; «Colmillos de acero», por Rin Tin Tin, revista y variedad. A las 5.15 y 9.45 «Las tentadoras» y a las 8.15 «Amantes interesados». El martes 1: «Matrimonio a la moderna» por Loretta Young. El miércoles «Dos contra el mundo», por Constance Bennett. El 3 y 4: «Flor de pasión» por Dolores del Río.

REGINA.—Tarzán, el hombre mono.

Este cine preferido del público, se verá muy concurrido, con motivo del grandioso estreno de la sensacional producción «Tarzán, el hombre mono», que tanto ha gustado, por Johnny Weismuller. Asimismo será exhibido la super film, donde se reúnen los seres vivientes más raros del mundo, titulada «Fenómenos», con Olga Baclanova. Completando el programa una variedad, una comedia y una revista. Luneta 10 centavos damas y niños hasta las 7.30 y 20 centavos mayores después. Mañana, grandiosa matinée a la una con «Tarzán» y «Emma», comedia y revista.

WILSON.—La esquina del pecado.

Temporada invernal a base de función corrida. Tandas de 2 a 7 todos 10 centavos y de 8.30 a 11.30, caballeros 15 centavos; damas y niños 10. En matinée y noche, la grandiosa producción «La esquina del pecado», por Irene Dunne y John Boles. Sensacional y emocionante atracción, en español, «Drácula», por Carlos Villarías y Barry Norton. A las 5.15 revista, episodio «El misterio del correo aéreo», titulado «El puente destructor» y «La esquina del pecado». Mañana «El milagro de la Fe».

OLIMPIC.—Papá por afición y Fuller.

Un grandioso programa ha seleccionado para hoy esta Empresa. Tandas de 5.15 y 9.30, variedad y revista. Presentación de «Fuller» el célebre ventrílocuo, transformista e ilusionista, con sus muñecos. La soberbia producción «Papá por afición», por Warner Baxter. A los 8.15 la sublime film «El valle de la sorpresa», por George O-Brien. Mañana Fuller en matinée. Tanda y noche «El milagro de la Fe».

CUBA.—Damas de presidio.

En matinée, a la una, tanda de las 5 y en función corrida a las 8.15 se estrena en este cine, la gran producción Paramount «Damas de presidio», por Silvia Sidney y Wynne Gibson, precedida de la especial cinta «La hija del dragón», por Sessue Hayaloava y Warner Oland. Completa el programa, Noticiero, Variedad musical, cartón comedia «La danza de los espectros». Por la tarde 10 centavos; noche 20 caballeros y 10 damas y niños. Mañana «Doncella particular» y «Damas de presidio».

VIVES.—Damas de presidio.

Suntuoso e interesante las dos sorprendentes producciones que hoy anuncian los carteles de este lujoso y confortable cine del Vedado. En sus elegantes tandas de 5.30 y 9.45 la sentimental y emocionante film «Damas de presidio», por Silvia Sidney. Maravillosa cinta de argumento interesante «Chicas de Broadway», por Kay Francis. Mañana «Vidas íntimas» y «Hazte rico pronto».

INGLATERRA.—La esquina del pecado.

Función a base de tanda corrida y precios populares. Tanda de 2 a 11.30, todos 10 centavos. En matinée y noche, revista, el cartón «El nieto de la abuela»; episodio 6 «El misterio del correo aéreo», titulado «El puente destructor». Regia producción «La esquina del pecado», por Irene Dunne y John Boles. Sublime film «Horror al matrimonio», por Lew Ayres y Mae Clarke. A las 5, revista, cartón, episodio y «La esquina del pecado». Mañana: «El milagro de la Fe».

MAXIM.—Pícaros amigos.

Presenta hoy en su función corrida desde las 8.30 un soberbio programa. El estreno de la deliciosa producción de la Universal PICAROS AMIGOS, cuyos intérpretes principales son Tom Brown y Mauren O' Sullivan; la reprise de EL ULTIMO VIAJE interpretada principalmente por Frank Mayo y Francis Ford. Se exhiben también una comedia y una variedad musical.

M.E.C.D. 2016

Información Telegráfica
DEL INTERIOR DE LA ISLA

POR NUESTROS CORRESPONSALES

Pinar del Río

LLEGO EL DOCTOR ENRIQUE FUENTES CARRILLO

PINAR DEL RIO, octubre 28.—DIARIO. Habana.

Se halla en esta villa el doctor Enrique Fuentes Carrillo, que defenderá a Tobías Rivera en la causa por los sucesos de Viñales.—Corresponsal.

EL DEFENSOR DE MAXIMINA GONZALEZ SOSTENDRA ANTE EL TRIBUNAL QUE ELLA SE ATRIBUYE EL CRIMEN POR AMOR FILIAL

PINAR DEL RIO, octubre 28.—DIARIO. Habana.

La joven Maximina González Inclán, la romántica y soñadora guajirita guanera, su padre Lázaro González y Delgado, y su hermano Pedro, ocuparán el día 17 de noviembre el banquillo para ser juzgados por el asesinato del campesino José Eladio Casas Brito, más conocido por Pepe Navia, que era el galán de la primera.

El fiscal pide para los acusados la última pena, mientras que sus respectivos abogados los doctores Luis Alberto Rubio, Augusto Fernández Grama y Rafael Dominador Pére, sostendrán que sus defendidos son en lo absoluto inocentes.

El doctor Rubio se propone demostrar al tribunal que Maximina no fué la autora del hecho, sino que, habiendo ejecutado su padre el crimen, ella se lo atribuye, cual nueva Epifania Pontigo, por el instinto de amor filial.—Corresponsal.

Matanzas

PIDE EL FISCAL 17 AÑOS DE PRESIDIO PARA UN FRATRICIDA

MATANZAS. octubre 28. (Por telégrafo).

El fiscal doctor De Para ha formulado hoy conclusiones provisionales en la causa número 728, de este Juzgado. Interesa para el procesado Adolfo Ramírez Martínez la pena de 17 años, 4 meses y un día de reclusión temporal, apreciándole las agravantes de parentesco y uso de arma sin licencia.

Según recordarán nuestros lectores en la noche del 22 de agosto último riñieron a puñaladas y a trancazos, después de una acalorada discusión, los hermanos Adolfo y Gabino Martínez.

Parece que el exceso de bebidas que habían ingerido los enajenó, suscitándose acto seguido la reyerta por una cuestión baladí. Adolfo logró inferirle a su hermano una herida penetrante en la cavidad abdominal, a consecuencia de la cual falleció días después.

LO EXPULSO DE LA COLONIA

El Juez de Máximo Gómez se encuentra practicando las diligencias correspondientes con motivo de haberse presentado en la residencia de Emilio Torres el señor Rogelio Carmona, obligándolo, bajo amenazas de muerte, a que abandonara la colonia que posee en la finca Capitolio.

TRASLADADO AL CENTRO DE SOCORROS EN ESTADO COMATOSO

En la Casa de Socorros fué asistido hoy el señor José Hurtado, vecino de San Isidro número 30.

Se encuentra en estado comatoso, sin que hasta el presente momento se hayan podido averiguar las causas que lo pusieron en el referido estado.

CORRESPONSAL

Santa Clara

SUSTRACCION DE PRENDAS Y DE UNA CEDULA ELECTORAL

SANTA CLARA, octubre 28.—Juan Cabrera Riverón, vecino de la finca «Delicia» del Término de Cabaiguán, ha denunciado que Antonio Randel de la propia vecindad, le sustrajo de su domicilio varias prendas de vestir, un certificado de haber pertenecido al Ejército y su cédula electoral, aprovechando la ausencia del denunciante.

AMENAZAS

Avelino Martínez Abreu, vecino de la finca «Rosario» en Sitio Grande del Término de Calabazar de Sagua, fué sorprendido por un desconocido, armado de revólver, que ofreció quemarle la casa si no entregaba un revólver que tenía, a lo cual se negó el Martínez.

También fué amenazado Francisco Alfaro Rodríguez, vecino de Cartagena, por un individuo armado de rifle y revólver, que dijo llamarse Florencio Vázquez, obligándolo a sacrificar un cerdo de su propiedad, el cual se llevó.

LESIONES GRAVES

Jesús Bravo Claro, vecino de Zulueta, sufrió lesiones graves, al caerse del caballo que montaba transitando por su finca.

UNA DENUNCIA

Denuncia la vecina de Santa Isabel de las Lajas, María Rodríguez, que en su domicilio presentáronse dos sujetos diciéndole que eran guardias rurales, exigiéndole les entregara la montura y el caballo de su esposo, lo que hizo por temor a ser maltratada, ignorando quiénes fueran dichos individuos.

INCENDIO

Casualmente se incendió la casa-vivienda de la propiedad de Paulino Cantero, en la finca «Manaquitas» en el Término de los Machados, sin que hubieran desgracias personales.—Corresponsal.

Camagüey

EVITA LA POLICIA CON SU OPORTUNA INTERVENCION QUE SE SUICIDE UN HOMBRE

CAMAGUEY, octubre 28. (Por telégrafo).

El señor Juan Rodríguez Pena, natural de España y vecino de la calle López Recio, trató de suicidarse, colgándose de un árbol, por encontrarse aburrido de la vida.

La policía evitó con su oportuna intervención que le desdichado llevara a cabo sus propósitos.

En el Centro de Socorros fué asistido de escoriaciones en el cuello en forma de cintas.

UN MENOR ARROLLADO POR UN CAMION

El menor Justo Manuel López, de 4 años de edad y vecino de la calle Progreso número 41, fué alcanzado por el camión que ostenta la chapa 61958 en Francisco Quito y Jesús María.

Manejaba el citado vehículo Amado León Pérez, vecino de Fernando Zayas número 30.

Según se desprende de las primeras actuaciones, el accidente ocurrió por imprudencia del referido menor.

Trasladado al Centro de Socorros, fué asistido de contusiones y escoriaciones diseminadas por todo el cuerpo, presentando síntomas de conmoción cerebral.

Su estado es de gravedad.

CORRESPONSAL

Oriente

LOS ROTARIOS DE SANTIAGO DE CUBA ADOPTAN UNA ACTITUD EN ABSOLUTO IMPROCEDENTE CONTRA VARIOS MIEMBROS DISTINGUIDOS DE LA PRENSA

SANTIAGO DE CUBA, octubre 28.

Es de todo punto sensible el incidente que ha surgido últimamente entre el Club Rotario de esta ciudad y la Asociación de Repórters, con motivo del trato incorrecto de que se hizo víctima a los periodistas que tenían por costumbre asistir a las sesiones del mismo.

La Asociación de Repórters ha tomado drásticos acuerdos contra los rotarios que han intervenido en el enojoso asunto, que puede calificarse, sin temor a equivocación de ninguna clase, en lo absoluto improcedente, ya que citado club tuvo siempre el más fervoroso apoyo de parte de los miembros de la prensa que ahora desdeña, los que en todo tiempo han colaborado a hacer efectiva la labor de la institución.

Los periodistas, sin excepción alguna, apoyan decididamente a Carlos Perera, que resulta él principalmente agraviado con la actitud de los rotarios.

MATIAS VEGA.
Corresponsal.

PROYECTO DE LEY

GUANTANAMO, octubre 28.—DIARIO. Habana.

El representante a la Cámara Ramón León Valdés, que está actualmente en esta localidad, presentará en el citado cuerpo colegislador para el mes de noviembre un proyecto de ley recomendando que se le asigne un estimado de cincuenta mil sacos de azúcar a cada ingenio, en evitación de que desaparezcan varias fincas.—Corresponsal.

FUE ASALTADO UN CAMION POR UNOS BANDIDOS

Se cree que el conductor pereció en el tiroteo y su acompañante está herido

WASHINGTON, octubre 28.—US.—Utilizando una ametralladora, los hijackers acribillaron a balazos esta tarde a dos individuos que manejaban un camión y después se los llevaron.

El tiroteo ocurrió cerca de Ellicott City, Maryland y se cree que uno de los dos que iban en el camión fué asesinado.

Elmer Bleinberger, alias Bleineiger, de 25 años de edad, de Baltimore ha sido traído al hospital de emergencia con una bala en el abdomen. Dijo que había sido asaltado por cinco individuos que viajaban en un automóvil y que no sabe lo que ha sido del conductor del camión.

Agregó que el individuo que lo había recogido después del tiroteo, y que pertenece a la banda, lo trajo en un automóvil hasta esta localidad, dejándolo en una acera y que un chófer de alquiler lo había tomado del pavimento conduciéndolo al hospital.

LA UNION MUTUALISTA SE REUNIO AYER TARDE

En el Centro Asturiano, se reunieron en la tarde de ayer, para cambiar impresiones sobre importantes asuntos relacionados con las sociedades españolas, algunos presidentes de las colectividades que constituyen la Unión General de Sociedades Mutualistas.

Asistieron al acto los presidentes del Centro Asturiano, Asociación de Dependientes, Asociación Canaria y Centro Balear. De lo tratado en esta reunión, informarán en la próxima junta que celebre el Ejecutivo del Comité de la Unión General de Sociedades.

UNA CAIDA

Jesús Suárez Pastor, de 11 años, vecino de Franco, letra A., fué asistido en el Hospital Municipal, de contusiones por el cuerpo, que se produjo en la esquina de Belascoain y San Miguel, al caerse en el pavimento.

La Grippe

la influenza y otras afecciones semejantes, si no se tratan a tiempo, pueden dar lugar a enfermedades peligrosas. La

CREO-TERPINA WAMPOLE

reune cualidades eficaces para contrarrestar esos estados. Frecuentemente se experimenta alivio inmediato.

No afecta la digestión

La *Creo Terpina* está respaldada por el prestigio de los Laboratorios donde tuvo origen y se produce la *Preparación de Wampole*.

El Tnal. Supremo recomienda que sea ejecutado Acevedo

Mató a José Alvarez en Rancho Veloz. El Tribunal no encuentra motivos de equidad en su favor

En contra del criterio del Ministerio Fiscal, que estima que José Acevedo Morejón no debe ser ajusticiado, la Sala de lo Criminal del Tribunal Supremo ha remitido a la Secretaría de Justicia la exposición de rigor, en la que, después de analizar el delito cometido por el reo, asesinato, y las circunstancias del hecho, así como los antecedentes del mismo, se pronuncia por la ejecución de la pena de muerte que se le impuso, por cuanto no hay razones de equidad que aconsejen la conmutación.

Acevedo Morejón es el autor de la muerte de José Alvarez, en la finca «Guayabo», en Rancho Veloz, y la Audiencia de Santa Clara le impuso la pena capital y la de ocho años de prisión a su amante, Felicia Reyes, esposa de la víctima José Alvarez. El fiscal, al emitir su informe, aconsejó que se le conmutara dicha pena por la de veinte años de reclusión, atendiendo a que dos de los cinco magistrados que integraron el tribunal del juicio salvaron su voto condenando a Acevedo por homicidio con agravante.

Pende, ahora, de la resolución del Ejecutivo Nacional, la suerte de José Acevedo Morejón.

EL ASESINATO DE FELINO GONZALEZ

El caso de Nicolás Aguilar Armenteros, condenado a la pena de muerte por la Sala Segunda de lo Criminal de esta Audiencia, que comprobó que es reo del asesinato de Felino González, en Antón Recio y Esperanza, el 14 de abril, fué visto ayer, en recurso de casación, ante la Sala de lo Criminal del Supremo.

El recurso fué admitido de oficio, como procede cuando de pena capital o de cadena perpetua se trata y, sostenido ayer ante la Sala por el doctor Alfredo de Castro Dueñas, letrado de oficio del referido Tribunal, quien sostuvo que no debe apreciarse en el delito la cualificativa de alevosía.

Combatió el recurso el teniente fiscal doctor Francisco Varona Roura, el que interesó que el fallo fuera confirmado.

¿Le pica la piel o siente Quemazón?

El Ungüento Cadum hace cesar la quemazón y picazón y proporciona alivio al instante. Produce un efecto calmante y cicatrizante asombroso cuando se aplica sobre la piel irritada o inflamada. Ha probado ser un gran alivio para millares de personas que durante años han estado sufriendo de eczema, acné (barros) granos, furúnculos, úlceras, erupciones, urticarias, ronchas, almorranas, comezón, sarna, heridas, arañazos, cortaduras, lastimaduras, ásperos, postemillas, escaldaduras, sarpullidos, quemaduras, costra, magulladuras.

FUERTE-ENGORDA OXOIDE

1 copa de 100 c.c.=½ lb. CARNE FRESCA
Alimenta sin cansar su ESTOMAGO
Sabroso - Aromático
EXIJA LEGITIMO OXOIDE
Varias veces al día
Jugo carne de 97% Extracto concentrado al 25% Dr. SIMPSON
PREPARADO POR
DROGUERIA "SARRÁ"
LA MAYOR

Crónica Habanera

(Viene de la Página CINCO)

LYCEUM

Ayer se inauguró en los salones del Lyceum la Exposición Unica, de pintores y escultores cubanos.

Esta exhibición fué organizada para que los artistas aportaran a ella su obra dilecta.

Cincuenta y dos obras de nuestros más distinguidos maestros fueron expuestas, y aunque no todos pudieron aportar su obra preferida, éstas fueron muy elogiadas.

Romañach, Domingo Ramos, Gattorno, Loy Sicre y otros notables artistas cubanos prestigiaron la exposición con sus obras.

Esta tarde, a las seis la señora Consuelo Montoro ofrecerá una lectura comentada sobre el ensayo de Beatriz Forbes titulado «Mujeres en Transición».

FEDERACION DE LA JUVENTUD CATOLICA

El próximo domingo se celebrará una Misa solemne en honor de Cristo Rey en la Capilla del Colegio «Nuestra Señora del Rosario» (Dominicas Francesas), calle 13 esquina a G, Vedado.

Tendrá lugar a las nueve de la mañana y oficiará el Ilmo. señor Provisor y Vicario General de la Arquidiócesis, Mons. doctor Manuel Arteaga y Betancourt.

La cátedra sagrada la ocupará el Rvdo. P. Alfredo Llaguno.

CONFERENCIA

En la Asociación de Damas de la Covadonga, de la Calle 17 y J, que dirige el conocido cirujano Elpidio Stincer, y de la que son sub directores los distinguidos y reputados doctores Antonio Díaz Albertini y Arturo García Casariego, ofrecerá éste último una interesante conferencia sobre «Las enfermedades del riñón en Cuba», el día de mañana, a las diez a. m.

La Asociación de Damas de la Covadonga, que está situada en el corazón del aristocrático barrio del Vedado, es una institución digna de loa. No solamente cuenta con un cuerpo facultativo entre los que se encuentran médicos tan distinguidos como los que acabamos de nombrar, sino que dispone de modernísimas salas de cirugía y de todos los adelantos más científicos y modernos, instalados en los diferentes departamentos correspodientes a cada especialización.

El Comité de Damas, meritísimas de la noble institución, está integrado por un grupo de señoras y señoritas cuyas actividades piadosas son dignas de admiración y aplauso. Preside dicho comité la distinguida señora Estela B. de Cañal, secundada por otras damas, también de nuestra sociedad, que no desmayan en su obra altruista para aliviar el dolor.

Son las siguientes:

Vicepresidentas: María Morales de Stincer, Blanca Broch de Díaz Albertini, Salesa Rodríguez de Acevedo, Isabel González de Muñiz, María Teresa Escarrá de Casares.

Secretaria: Nicolasa Zabala de Llerandi.

Vicesecretarias: Isolina Cuervo de Fernández Viña, Julia Bolado de Entrialgo, Luisa Heres de Alvarado.

Vocales: Marquesa de Tiedra, Julia Martínez de Tamargo, Angela Matilde Rodríguez de Recio, María Franca de Rodríguez, Carmen Guillén de Fernández, Nena Pérez de Fernández, Julia Huergo de Muñoz, Luisa Cobián de Otolaurruchi, Delfina García de Fernández, Teresa Acevedo, Justina Barrachina, Luisa y Esperanza Casariego, Encarnación y Angustias Caracuel.

LA FIESTA DE SAN JUDAS TADEO

Ayer por la mañana se celebró en la Parroquia de Hoyo Colorado, una hermosa fiesta en honor de San Judas Tadeo, venerado Patrono de aquel pueblo.

Una gran concurrencia formada por los numerosos devotos del Santo Patrón, llenó las amplias naves del templo.

Para esta gran fiesta fué decorado el altar mayor de dicha iglesia por el jardín «El Clavel», que confeccionó un adorno bellísimo, a base de flores rosadas, combinando espárragos, dalias, gladiolos y azucenas, con gran número de palmas arecas.

Por la tarde se efectuó la procesión, que resultó un hermoso acto revestido de solemnidad.

HOMENAJE

Mañana, a las cinco de la tarde, se tributará un homenaje en el teatro René Berndes, de Marianao, a la distinguida y bella recitadora señora Tony Isla de Rodríguez Valdés.

En el mismo tomará parte un grupo de conocidos artistas.

A continuación ofrecemos el interesante programa:

Primera parte

1.—Música clásica. Sr. Santos Menéndez.

2.—Presentación de la señora Tony Isla de Rodríguez Valdés, por el joven comediógrafo José Cid.

3.—a) Sin rumbo. b) Mi secreto. c) Gratia plena. d) Seis meses. e) ¡Cuando Dios lo quiera! Amado Nervo. Recitaciones por la señora Tony Isla de Rodríguez Valdés.

4.—Canciones. Srta. María Ruiz.

5.—Recitaciones. Rodolfo Z. Carballal (Cyrano)

Segunda parte

1.—a) La Comparsa. Ernesto Lecuona. Solo de piano, señor Santos Menéndez.

2.—a) Vestal serena. b) Con manos vacías. c) Si tú fueras mía. d) Horas. e) El soneto de la soledad. Gustavo Sánchez Galarraga. Recitaciones por la señora Tony Isla de Rodríguez Valdés.

3.—Canciones. Srta. Esther Borja.

4.—La lágrima infinita, recitada por su autor, el exquisito poeta Hilarión Cabrisas.

5.—«Escribidme una carta», paso de comedia, parodia de «La dolora» de Campoamor, interpretada por la primera actriz cubana Enriqueta Sierra, acompañada por uno de sus discípulos de declamación, el señor Lope Santos.

CINE NEPTUNO

El simpático teatro Neptuno ha combinado un programa muy atractivo para esta noche.

Estrenará dos magníficas películas: «Tuya para siempre», de la Paramount, donde figuran como principales intérpretes Silvia Sidney con Frederick March, y «Congorila», la grandiosa film de la Fox, tomada en las selvas africanas durante el último viaje de los esposos Martín, que han interesado tanto al mundo con sus audaces y científicas exploraciones.

Regirán los precios usuales.

CONCURSOS DE PIANO

En el conservatorio de música «Peyrellade» que dirige la señora Juana Valles de Pérez Goñi, se celebrarán en la tarde de mañana, ejercicios, en los que tomarán parte los alumnos de cuarto, quinto y sexto año de piano.

Las obras de quinto y sexto año, serán acompañadas por un quinteto de cuerdas, bajo la dirección del profesor Amadeo Roldán director de la orquesta Filarmónica de la Habana.

Para la fiesta artística se han hecho numerosas invitaciones.

SANS SOUCI

Una gran fiesta ofrecerá esta noche, el atractivo restaurant campestre, como sábado de gala.

El show del Montmartre, magnífico espectáculo que comienza a actuar esta noche en Sans Souci, presentará nuevos números con la pareja de bailes acrobáticos Clarisse y Christian, las americanitas Margaret y Patricia y el celebrado Areu.

Además actuará el conjunto de Sans Soucí con Celinda, Pinelly Elpidio y Margot.

La orquesta que dirige Víctor Rodríguez, ejecutará los más modernos bailables.

SOCIEDAD INFANTIL DE BELLAS ARTES

Mañana, en el teatro Riviera, a las nueve y media de la mañana, celebrará la sociedad de los niños, su segunda sesión de este mes, con un atractivo programa.

En él tomará parte principal el conocido artista y compañero del periodismo, Armando Maribona, que pronunciará una charla ilustrada sobre pintura y pintores.

He aquí el programa:

1. El Azul Danubio, Vals, Johann Strauss. Orquesta Sinfónica de Filadelfia, dirigida por Stokowski.
2. Noticiario.
3. Jugando con los muertos. (Cartón cómico).
4. Poupee Valsante, Edward Poldini. Al piano, Elena Alvarez Menéndez.
5. La Borrachita, Esperón. Record de Sofía del Campo.
6. Charla sobre pintura. (Charla ilustrada). Armando R. Maribona.
7. Una Bella Sorpresa. Fantasía coreográfica de Modestín Morales. La mota de polvo, Elvirita de Quesada; El Paje, Gustavo de Quesada; Grooms y Alfiles.
8. Reinosini, Notable prestidigitador.
9. Embajador Bill. Creación de Will Rogers.

Edel FARRES

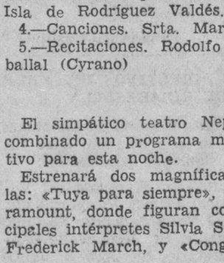

SIN UN SOLO FRACASO...
PERMANENTES, a $1
Con aceite francés garantizados por UN AÑO
PELADOS 0.30
MANICURE o arreglo de cejas 0.20
3 SERVICIOS de Lunes a Sábado 40cts.
Peluquería GALIA
NEPTUNO 36 entre Industria I Amistad. Teléfono M-5556

EL SECRETARIO DE O. P. INSPECCIONO EN MATANZAS

Ayer salió rumbo a la provincia de Matanzas, el señor Secretario de Obras Públicas, con el objeto de inspeccionar las carreteras de aquella provincia, y conocer las necesidades de algunas obras que se hallan en estudio, para la reparación de algunos tramos, por los que se interesan significados elementos de la citada provincia.

LA CALLE FESSER EN CASA BLANCA

Se han dado las órdenes correspondientes para la reparación de algunas calles en el ultramarino barrio de Casa Blanca, entre éstas, las de Fesser, que conduce a la Estación de los vapores, la cual se halla en muy mal estado.

La Casa Grande

NO HA SIDO DETENIDO

La policía de la Octava estación, continúa practicando investigaciones para localizar el paradero del individuo hasta ahora desconocido que en horas de la madrugada atacó con un cuerpo contundente a la joven Delia González y Rodríguez, vecina de San Ramón letra F, en ocasión de encontrarse en la puerta de la casa Pila número 24, ocasionándole una herida en el labio y pérdida de dos incisivos. Según explicó la joven motivó la agresión el protestar porque el desconocido comenzó a rociarle el cuerpo con una esencia cuyo olor no le agradó. Dicho individuo ante su protesta se retiró de aquellos lugares pero regresó más tarde e inesperadamente la agredió, dándose a la fuga.

JOVEN DESAPARECIDA

Leocadia Roses y Roses, viuda y vecina de Flores 23, denunció a la policía, la desaparición de su hija Juana Dolores, que cuenta 17 años de edad, suponiendo no sea ajeno a ello su novio un tal Luciano, de quien ignora sus demás generales y domicilio.

RADIO RCA VICTOR
COMPRE AL BAJO PRECIO ACTUAL

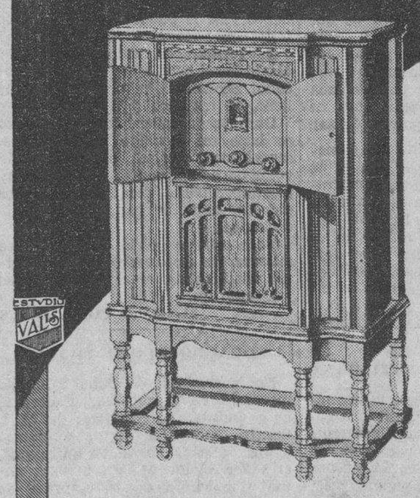

R-12 $125
8 RADIOTRONES

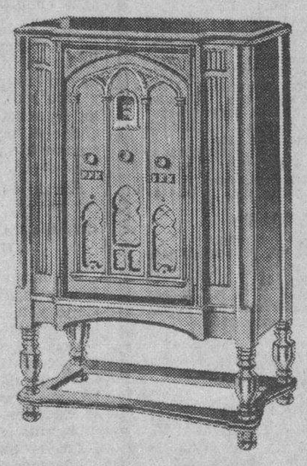

R-21 $150
9 RADIOTRONES

Por superioridad receptora, pureza incomparable de sonido y belleza original del mueble, el Radio RCA Víctor 1932, difícilmente será superado en largo tiempo. Es conveniente, por tanto, adquirirlo al muy bajo precio actual de venta.

EXTRAORDINARIAS FACILIDADES DE PAGO

UNIVERSAL MUSIC & Co.
S. RAFAEL Y CONSULADO T. A-2930

Cía. CUBANA DE FONOGRAFOS
O'REILLY 89 T. A-3128

VIUDA DE HUMARA Y LASTRA
MURALLA 83 Y 85 Telfs. A-3498 Y M-9093

Espere pronto lo mejor
GENER No. 11

M.E.C.D. 2016

LA MESA DE LA A. APODERADOS CTRO. GALLEGO

Se reunió en pleno ayer para tomar acuerdos tendientes al cambio por juntas generales

Se reunió ayer, por la tarde, en los salones del Centro Gallego, la Mesa de la Asamblea de Apoderados del mismo. Presidía el Presidente señor Narciso María Rodríguez, con el Vicepresidente señor Daniel Cabarcos y los secretarios señores José Pernas y Ricardo Somoza de auxiliar el Vicesecretario doctor Alfredo Blanco y como Delegado del Gobierno Provincial, el Jefe del Negociado de Sociedades doctor Caramés.

Se conoció y se trató de una moción suscrita por más de 25 señores Apoderados, interesando, entre diversos particulares, nombrar una comisión mixta compuesta de seis Apoderados y seis socios, que presidirá el Presidente de la Asamblea, para que un plazo no mayor de 90 días, redacte y presente a la Mesa de la Asamblea una nueva Ley social basada en los principios fundamentales de sustituir la Asamblea de Apoderados por Juntas Generales de asociados.

Se acordó en cuanto a la fecha de la convocatoria que sea dentro de la primera quincena del mes de Noviembre próximo y en el caso de no ser posible realizar dicha convocatoria se conceda voto de confianza al Presidente y Secretario actuante de la misma para que efectúe la convocatoria en la fecha que estime oportuno.

DETENIDO «EL MEXICANO»

Gerardo Elías Guerra, más conocido por «El Mexicano», fué arrestado por el vigilante número 51, por haberlo sorprendido en los momentos que hurtaba una collera de uno de los establecimientos que está situado en el Mercado Unico. El acusado fué enviado al Vivac.

FARMACIA
DROGUERIA
DE
"JOHNSON"
DE TURNO LOS LUNES
Obispo Nº 30 ! TELEFONO-A-2129.

LA MAYOR
35 EDIFICIOS
700 EMPLEADOS
SARRÁ
DROGUERIA
ABIERTA TODOS LOS DIAS Y
TODA LA NOCHE LOS MARTES
A-8026 A-3641

Farmacias de Turno

SABADO

HABANA

P. Varela núm. 117	M-4659
Plácido 4, (antes Bernaza) esq. a Obispo	A-1235
Paula núm. 53	M-5462
Gral. Carrillo y Aramburu	U-6902
Gra. Aranguren y Condesa	M-4516
M. Gómez núm. 363, esq. a Matadero	M-4785
Zenea y R. Cabrera	M-4684
Salud y Lealtad	M-5440
Ave. de Italia núm. 129	A-2171
Finlay núm. 115, entre Oquendo y M. González	U-6712
Ave. de Menocal y Gral. Carrillo	U-6890
Gral. Aranguren y Gral. Aguirre	U-6885
Zenea y Perseverancia	M-4550
M. Gómez núm. 412	M-7971
Merced núm. 92, esq. a Picota	M-5371
Aguila y Vives	M-4401
Ave. de la República núm. 265	M-4379
Ave. de Menocal núm. 72 esq. a J. Peregrino	U-6322
P. Varela núm. 19	U-8080
Esperanza núm. 57	U-6855
Crespo y Refugio	M-4624
M. Gómez núm. 128, esq. a Figuras	M-4688
Ricla y San Ignacio	M-3076
Hospital y Jovellar	M-4710
Luz y Compostela	U-6630
P. Varela núm. 110	M-1900
Ave. Menocal núm. 42	M-4771
Oquendo y V. Muñoz	No tiene
Cárdenas 55	U-6803
Gervasio y Maloja	A-2633
P. de Martí núm. 104	M-4501
San José y Lealtad	M-5155
Dra. María Dolores Zamora, Aguila 134	M-3833

VEDADO

Ave. G. Machado núm. 500, esq. a 22.	M-4667
Calle 12 y 21	F-6164
Calle 9 núm. 40	F-2838
Zapata, entre A. y B.	F-6172
Ave. de Wilson núm. 20	F-5872
Calle 23 núm. 393 esq. a 4	F-6065

VIBORA

10 de Octubre y Ave. de Acosta	F-6224
10 de Octubre y Estrada Palma	F-6130
Dolores y 15, Rpto. Lawton	I-1179
Sta. Catalina núm. 61	I-7756
J. Delgado y Libertad	I-7715

JESUS DEL MONTE Y SANTOS SUAREZ

10 de Octubre núm. 367	X-3058
Sta. Emilia y Dolores	X-2317
10 de Octubre núm. 130	I-1452
Juan B. Zayas y Laret	I-7678
10 de Octubre núm. 267	M-5303

LUYANO

Cuelo y Municipio	I-2727
F. de Castro y Concha	I-7798
Ulacia y C. Gúines	X-3048
F. de Castro núm. 121	X-2292

CERRO

Calzada del Cerro 815	X-2289
Moreno núm. 40-B.	I-7452
Florencia y S Quintín	I-7272
Falgueras núm. 15	I-7410
Calzada del Cerro 891	I-7585

NOTA.—Este grupo deberá prestar el servicio público todo el día y la noche de los domingos, fiestas y duelo nacional, siguientes: Enero 3; Febrero 14; Marzo 27; Mayo 8; Junio 19; Julio 31; Septiembre 11; Octubre 23; Diciembre 4.

HABANERAS

LA MODA ACTUAL

CARTAS DE PARIS

Al entusiasmo por el terciopelo, han seguido inevitablemente los trajes sastres de más vestir. Esos trajes, lo mismo favorecen a las señoras de edad que a las jovencitas, porque los estilos que se usan, además de ser prácticos, hacen la silueta juvenil por ser las chaquetas cortas y graciosas.

Todos los **couturiers** muestran en sus colecciones dos o tres trajes sastre para tarde, uniendo el terciopelo negro con el armiño, resultando unos conjuntos elegantísimos.

Chanel ha creado, dentro de esta combinación, unos trajes para jovencitas que se ven elegantísimos. Imaginarse sobre el terciopelo mate un cuello y puños a lo **Puritano** de armiño, con un fleco de las colitas al borde y una toquita romántica, de armiño también.

CONSEJOS PRACTICOS

Para un cutis grasoso no hay nada mejor que usar, antes de mojarse la cara, un papel de seda quitándola completamente.

Luego, con agua tibia, se lavará bien, usando jabón **Palmolive** que es es el más recomendable porque no contiene potasa ni materias irritantes. Después se dará un suave masaje de abajo a arriba, para evitar la relajación de los tejidos o músculos faciales, que son las arrugas.

Y últimamente se debe poner un astringente, agua helada o fría simplemente, para tratar de cerrar los poros.

Este tratamiento debe hacerse todas las noches con constancia y se verá el resultado al cabo de poco tiempo.

EL ARTE DE LOS MUEBLES

En las construcciones modernas el arquitecto trata de disponer la repartición de los testeros, de acuerdo con los muebles que necesitamos. Por eso al construir una casa, debemos reunir a los fabricantes de muebles o decorados con el que dirige la obra para aprovechar los ángulos o rincones donde podamos colocar un tocador o una mesa.

Para cualquier encargo de esta clase, la gran mueblería **La Moda**, cuenta con un decorador competente, que sabrá aconsejar, dentro del estilo más elegante, la comodidad de que debemos rodearnos siempre al construir nuestro hogar.

La Moda acaba de obtener la representación del radio **Columbia**. Sus aparatos son perfectamente adaptables a los muebles, con arreglo al estilo, resultando muy elegantes y nuevos. La gran mueblería de Galiano y Neptuno puede hacer hoy en día toda clase de trabajos que se le encarguen, pues cuenta con magníficos operarios que ejecutan las obras más delicadas y difíciles que se les encomienden.

Diariamente salen de dichos talleres preciosas piezas talladas en muebles de comedor, artísticos juegos de cuarto en estilo moderno, conjuntos elegantísimos para salones, living-room, etc., todos dentro del más fino gusto.

CURIOSIDADES

Para no envejecer—decía a su marido una anciana encantadora cuando lo veía malhumorado y aburrido.—hay que ser amable.

Una cara sombría, un aire huraño, una mirada esquiva, son como un paisaje de invierno.

Una cara tranquila, un aire gracioso, una mirada dulce y buena, son como un día primaveral.

Las gentes regañonas representan siempre diez años más de lo que tienen. Mirad ese ceño fruncido, esa boca que avanza desagradablemente, y semeja un hocico... Mirad en cambio, esa mujer sonriente; sus facciones están en reposo, su boca forma un arco adorable, la benevolencia dulcifica su mirada, y la bondad ilumina su despejada frente.

Tal vez lleve diez años a esa que os he mostrado antes; pero a su lado, siempre parecerá la hermana menor.

TREGUA EN EL CAMPO

Mujer que te has venido con el alma estrujada
Por la ácida y torva vida de la ciudad:
Cúrate en el silencio, ama tu casa aislada,
Bendice este paréntesis, suave, de soledad.

Torna a ser como antes, dulce y despreocupada.
Olvida que conoces cansancio y saciedad.
¡Que bajo tu corteza gris de civilizada,
Surja la campesina que adurmió la ciudad!

Con esta primavera tan cálida y soleada,
Mujer, que te avergüence tu taciturnidad.

Juana de Ibarbourou.

CLASES PRACTICAS

Cada día es más necesaria la preparación para los jóvenes en los estudios de la mecanografía y taquigrafía en inglés y español.

El **Studio** de las señoritas **Blanco**, reúne dentro de la enseñanza más exquisita, las facilidades de ofrecer clases colectivas en el **Studio** y en las casas particulares, además de dar cursos por correspondencia.

La señorita Conchita Blanco que acaba de llegar de Nueva York, donde fué expresamente a hacer un curso de la taquigrafía **Gregg**, ha traído los métodos más modernos para la enseñanza.

También dan clases de Música en su **Studio** de la calle B, entre 8 y 10, en el Reparto La Sierra, y por el teléfono F.O.-2959, darán todos los detalles que se deseen.

MENU DEL DIA

Almuerzo	Comida
Cocktail de cangrejos.	Cantaloup.
Revoltillo de sesos.	Crema de espárragos.
Tamal en cazuela con pollo.	Pargo asado. Salsa tártara.
Filetes Chateubriand.	Carne fría. Jalea.
Ensalada de legumbres.	Ensalada de piña y aguacate.
Arroz con leche.	Flan de naranja.

RECETAS

Empanaditas de Pescado

Para tres cuartos de libra de harina de Castilla, se calculan. Una cucharada de manteca, y otra de mantequilla, dos huevos crudos, una cucharadita de baking powder, una grande de vino seco, media copa de agua endulzada, y un polvito de sal.

Toda la harina se echa en la mesa, se forma un hueco al centro, se echan los huevos y se va alternando con la manteca, mantequilla, agua y vino seco, se amasa bastante rato, se extiende con el rodillo, se le añade el baking powder y se deja reposar la masa dos horas, en la nevera o en un lugar fresco.

Pasado este tiempo, se amasa de nuevo y se le puede agregar, si hace falta, un poco más de mantequilla.

Se forman las empanadas, colocando en el centro el relleno de pescado. Se freirán en una sartén muy llena de manteca y a fuego vivo.

Después de salcochado, el pescado se hace un picadillo con la masa, sazonándolo con sal, pimienta unas gotas de limón, perejil y cebolla muy picaditos; trufas picadas, camarones picados, miga de pan, ostiones salcochados.

Todo esto se sofríe en aceite y se rellenan las empanadas con esta masa, añadiéndole, si se quiere, pasas y alcaparras.

M. R. de FONTANILLS

OTRA GRAN FIESTA DE JUVENTUD ASTURIANA

Nos hemos encontrado a un miembro distinguido de la Juventud Asturiana y ha surgido inmediatamente la pregunta necesaria, por lo que la noticia en sí representa, acerca de los preparativos para la segunda fiesta que ha de celebrar la nueva Directiva que rige los destinos de la potente Sociedad deportiva que en Cuba representa a Asturias en su brioso juego del balón redondo.

Entradas se han hecho muchas, demanda de ellas notables; conjuntos musicales excelentes, en lugar ya Ud. lo conoce, y del entusiasmo que reina para asistir a ella usted es testigo de que los socios de Juventud Asturiana no le temen a las inclemencias del tiempo cuando de la Sociedad se trata y acuden a los actos que la misma celebra para que estos queden a la altura de su nombre y de su prestigio social.

Esperamos un nuevo éxito con esta fiesta bailable, que dicho sea de paso, lo necesitamos, pero, también esperamos que los que han solicitado innumerables cartas que se de una nueva fiesta concurran a la misma, para que el éxito social sea una el económico.

TENTATIVA DE ROBO

El vigilante 369, procedió al arresto de Rafael Pérez Rodríguez, de 19 años de edad y sin domicilio, por haberlo sorprendido en unión de otro individuo que logró fugarse, cuando descalzos se encontraban en el interior de la casa Omoa número 30, donde intentaron realizar un robo, según el inquilino de la misma nombrado Rogelio Llanes Bosquet. El acusado fué enviado al Vivac.

EDUARDO MEILAN MEILAN

En la mañana del lunes próximo ingresará en el pabellón número 9, de la Quinta «La Benéfica» del M. I. Centro Gallego, a fin de someterse a una delicada operación quirúrgica, el señor Eladio Meilán Meilán, actual Presidente de la empresa de omnibus «Laüton-Batista» persona social muy estimada y muy bien querido por los laboriosos «muchachos» del volante. El Dr. Graña, Director del referido establecimiento de salud, con su experto cuchilla, tendrá a su cargo la referida operación. Que se restablezca rápidamente el señor Meilán, son nuestros mejores deseos.

QUEMADURAS GRAVES

Con agua hirviendo se produjo quemaduras en la mano izquierda, Elena García Mederos, de 32 años de edad y vecina de Velázquez número 4, de las que fué asistida en el Hospital Municipal.

LE QUITO LA LUZ Y EL AGUA

José L. Montes natural del Japón, empleado de la Embajada Mexicana y vecino de Tamarindo número 61, apartamento número 4, denunció en la Octava estación, que con motivo de estar atrasado en el pago del alquiler del apartamento número 4 que ocupa en dicha casa, el dueño o encargado de la misma nombrado Alfonso Suárez Suárez, lo ha privado de la luz y el agua y al tratar de exigirle una explicación por ello, lo vejó e insultó. El vigilante 695, procedió al arresto del acusado.

¿Calor insoportable?...
¡CAFIASPIRINA!
descongestiona al instante

Viboreñas

UN RECIBO

Fué sin carácter de fiesta, pero puedo asegurar que resultaron muy deliciosas las horas pasadas al lado de la gentilísima señorita Hemelina Hernández del Río, la princesita de dichoso hogar de los estimados esposos señora Rosa del Río y señor Juan Hernández Prats, que recibieron a sus íntimas amistades por celebrar sus días la hija de toda su adoración.

Hemelina nos sorprendió agradablemente cantando con mucha gracia «El Panquelero» y el vals «Mujeres», éste de autor desconocido... equivocándose de «intento» para mortificarme...

Recitó, y sabe recitar de modo admirable, la muñequita Bebita Río, la primita de Hemelina, que demuestra tener muy delicados sentimientos artísticos, siendo más interesante con su media-lengua graciosísima.

La hermosa trigueña señorita Lola Alvarez Ramos, ejecutó fielmente una rapsodia muy difícil.

Y el estimado joven, Juanito Hernández, con un ingenioso juego de palabras, demostró cómo se puede pagar veinte, teniendo sólo diez.

Fuímos obsequiados con un rico buffet en el elegante comedor cuyo adorno delataba el original gusto de Manolito Cofiño.

Permanecían con la dueña de la casa las señoras Ana Luisa S. de Soler, María Regla Bermúdez de Hernández, María Hernández de Hernández, Inesita V. de Moreno, Bertha Reyes de Vidal, señora de Prieto.

Y con Hemelina, «Bebita» y Lola Alvarez, las señoritas:

Cachita y Tera Soler, Luisita Hernández, Lydia Moreno, Inés Vidal Vidal, Perla María Prieto, Carmen María e Inés Río, Fina y Esther Rojas y Nenita Puig.

Reitero a tan graciosa y elegante amiguita mis votos por su inquebrantable felicidad.

* * *

«HORA ENSUEÑO»

La Estación viboreña C. M. C. U., según me participa la amable dama Josefina Morell de País, hará en lo adelante sus trasmisiones los lunes, miércoles y viernes, de siete a ocho de la noche, tomando parte en sus programas un seleccionado grupo de afamados artistas.

La «Hora Ensueño» quedará inaugurada el día dos de Noviembre, y la trasmisión será del gusto de los radiofans.

Oiremos esa noche buena y selecta música.

* * *

TRASLADO

En atenta comunicación me participa el señor Juan Suárez Valdés, Director del antiguo colegio «El Infantil», con veintinueve años de establecido aquí, el haberse trasladado para la amplia casa 10 de Octubre número 358, entre Correa y Santa Irene, al lado del Club San Carlos.

Local muy apropiado en el que han sido instaladas todas las aulas.

Auguro al excelente profesor señor Suárez Valdés la continuación de sus éxitos en su noble misión de la enseñanza.

* * *

EXAMENES

En los celebrados recientemente en la afamada Academia Grasso, han obtenido el título de Taquígrafos, (Taquigrafía Gregg) la gentil e inteligente señorita Marina Beltrán y Martínez, y el estudioso joven Ramón Tamargo Rodríguez.

Fueron muy felicitados por el tribunal examinador que celebró su ligereza y exacta traducción, otorgándoles el correspondiente título de suficiencia.

Mi más afectuosa enhorabuena dedico a la bella Marina y al joven Ramón por el feliz término de sus estudios taquigráficos, que muy satisfecho hace permanecer al profesor señor Enrique Solá, orgullo de sus alumnos.

* * *

UN SALUDO

Por celebrar sus días lo dedico a la graciosa figulina, la delicada rubia señorita Eusebia Canton Morales, nombrada familiarmente «Beba».

Díceme esta amiguita que no puede recibir a sus amistades, por la dolencia de un familiar.

Lo lamentamos todos, y yo me complazco en saludar a «Beba», deseando el rápido restablecimiento de su pariente.

* * *

¿UN NUEVO CLUB?...

Han llegado hasta mí los rumores, insistentes, de que un grupo de jóvenes santosuarences propónense fundarlo.

Aunque el momento no es propicio a esos propósitos, sé que dichos jóvenes son muy animosos y entusiastas, y que cuentan con el valioso concurso de muchas y gentilísimas «santicas» y de numerosas familias.

Yo, francamente, tengo mis temores, pero puede mucho la animosa juventud, y no está bien desanimarla, en esos propósitos culturales y sociales, tan necesarias, para disfrutar dichosamente de la alegría de vivir, y juventud es vida y alegría.

Venga en buena hora el nuevo Club, pero con nombre en cubano..

* * *

SR. NARCISO MUÑIZ

De días hoy el estimado amigo y antiguo convecino.

No podía olvidarlo en la fecha de hoy, que en otros tiempos celebrábamos en animada fiesta.

Con mi más afectuoso saludo, son mis deseos que siempre disfrute de la mayores felicidades.

Urbano del Castillo.

NUEVOS DIRECTIVOS DEL CLUB DE RIBADESELLA

En la Junta General de Elecciones celebrada anoche por este Club fué electa la siguiente candidatura:

Presidente, Sr. Fructuoso del Valle González; Primer Vicepresidente, Sr. Manuel Valle Sánchez; Segundo Vicepresidente, Sr. Jesús Valle Sánchez; Secretario, Sr. José A. Junco Rodríguez; Vice Secretario, Sr. José Ruisánchez Rosete; Tesorero, Sr. Javier Ruisánchez Rosete; Vice Tesorero, Sr. Francisco Junco Sánchez; Contador, Sr. Francisco González Cofiño y Vice Contador, Sr. Fernando Fernández Caso.

Y Vocales: Francisco Vega del Prado; Gerardo Cofiño Pérez; Juan García García; Ramón Díaz Rodríguez; Ramón Hornia González; Manuel Somoano Barrial; Manuel Coro Martínez; Ramón Capín; Manuel Bode García; Ignacio Cobián González; Herminio Arboleya; José Valle Vázquez; Luis Quesada; César Cerra Viña, y José González González.

Vocales Suplentes: José González Somoano; José Santerbas Somoano; José Sánchez Blanco; José Costa y Francisco del Cueto Valle.

LA TARDE PIRATA EN EL PALACIO DE VILLALBA

Grande es el entusiasmo que reina por asistir a esta hermosa matinée bailable que ofrece el próximo domingo, la Sociedad Estudiantil Cervantes, en los salones del Centro Castellano.

Innumerable es la cantidad de invitaciones que han sido distribuídas en la Secretaría del Centro Castellano, donde se pueden solicitar. A diario cientos de llamadas son recibidas solicitando detalles e invitaciones para esta matinée otoñal, la primera que se celebra en la presente temporada.

Las invitaciones deben ser solicitadas al teléfono: A-4040.

El programa bailable estará a cargo de la orquesta jazz band Hermanos Martínez, y el Septeto Cubano 1927, ampliamente conocidos de los bailadores, que concurren a estas fiestas.

Esta matinée, que es ofrecida como propaganda, para las que celebrará dicha sociedad en lo sucesivo, a fin de que puedan concurrir a ella, el mayor número de bailadores, se ha fijado la entrada en una cantidad mínima.

Dicho festival dará comienzo a las dos de la tarde, iniciándose el desfile a las siete.

Para hacer fácil su Instrucción

La siguiente oferta es para las madres y otras personas que tienen a su cargo niñas en la edad crítica entre los 10 y 14 años.

Deseando allanar las dificultades de comunicar a esas niñas la instrucción que deben recibir sobre la higiene personal, la Kotex Company ha preparado un folleto que representa una conversación íntima sobre este tema entre madre e hija, intitulado "El Duodécimo Cumpleaños de Margarita María."

Si desea recibir un ejemplar gratis, sírvase llenar y enviar el cupón al pie. Se le remitirá en un sobre sin indicar la procedencia.

María Paulina Callender
Sr. RODOLFO QUINTAS
Calle C No. 237, Vedado, Habana, Cuba

Sírvase enviarme gratis, "El Duodécimo Cumpleaños de Margarita María."

Nombre,.....

Dirección,.....

188

SUSCRIBASE AL
Diario de la Marina

Sociedades Españolas

EL CUADRO DE PROFESORES DE C. CASTELLANO

Darán comienzo el día dos de noviembre mediante el pago de una pequeña cuota adicional

La Junta Directiva acaba de nombrar, para rendir las labores académicas durante el presente curso, a profesores de reconocida competencia, en su mayoría catedráticos del Instituto y de la Universidad.

Las clases de Gramática, Literatura Preceptiva y Literatura Histórica, serán explicadas por el doctor F. Castellanos, ex-Catedrático del Instituto de La Habana y Catedrático de la Normal de Maestros.

El Inglés, primero y segundo año, por el doctor Gabriel Galafell, Catedrático del Instituto de La Habana.

Lógica, Psicología y Cívica, estarán a cargo del doctor Pérez Cabrera, Catedrático del Instituto.

La Historia Natural y la Agricultura serán profesadas por el doctor Ponce de León, Catedrático del Instituto de La Habana.

La Física y la Química, por el doctor Pelayo Iglesias, Catedrático de la Universidad Nacional.

El doctor Ignacio González Cobos, ex-Catedrático de la Universidad de Valencia, será el profesor de Geometría y Trigonometría.

El señor Francisco Vega Núñez, ex-Profesor de Segunda Enseñanza en el Colegio de Belén, explicará la Aritmética y el Algebra.

Las clases se desarrollarán en horas de la tarde, darán comienzo con este cuadro profesoral el día 2 del entrante noviembre. Tendrán derecho a este beneficio los socios del Centro Castellano, mediante el pago de una pequeña matrícula adicional.

VARIAS NOTICIAS DE LA ASOCIACION DE DEPENDIENTES

Operaron ayer en la Quinta de Dependientes los reputados cirujanos doctor Roberto Chomat, de reconocida competencia y habilidad quirúrgica, y el doctor José García Ríos, de experiencia y talento que cada día se hace más de notar. El doctor Chomat operó dos apendiceptomías, y el doctor García Ríos, hidrocelia, apendiceptomías, y tumores, auxiliados ambos por el doctor Cortazar.

TRABAJOS DE UROLOGIA

Una cistoscopía y dos mistoscopías catetere práctico el distinguido doctor Juan Agulló, cuya consulta se ve concurridísima.

SERVICIOS A LAS DAMAS

En el pabellón «Romagosa» se dieron a asociadas enfermas 59 consultas, por los doctores González Gigato, Ferrer Nussa, Odoardo, Lage, Milanés, Chalons, Rosal, Ponce de León y Del Campo.

OFTALMOLOGIA

Una interesante intervención realizó ayer el doctor Gerardo Gutiérrez operando con gran acierto y éxito, una extracción de cuerpo extraño en la cornea del ojo derecho.

DON TOMAS BENITEZ

Las cartas que van a continuación explican por sí solas el asunto que las motiva. Dicen así:

Sr. D. Tomás Benitez.
Ciudad.

Señor: Con la más profunda satisfación y complacencia comunico a usted que la Junta Directiva en su junta mensual ordinaria correspondiente al mes en curso y celebrada en la noche del miércoles diecinueve de los corrientes, adoptó el acuerdo por unanimidad, proponer a usted socio de honor a la Junta General de Asociados.

El señor Presidente hizo una cálida exposición de los servicios de gran importancia prestados por usted, de la efectividad de su cooperación al desenvolvimiento económico de la sociedad y de los indiscutibles actos de consecuencia y de devoción social por usted testimoniados a través de las vicisitudes y dificultades que le han salido al paso a la Asociación.

Al comunicarle tan digno acuerdo de la Junta Directiva, cúmpleme hacerle presente la más respetuosa y sincera felicitación y reiterarme de usted atentamente (f) Carlos Martí. Secretario General.

Sr. Carlos A. Fernández, Presidente de la Asociación de Dependientes del Comercio de la Habana. Ciudad. Distinguido señor y amigo: Me refiero a la comunicación de fecha 21 del actual, registro de salida 1932, suscrita por el señor Carlos Martí, como Secretario de Nuestra Asociación, por la cual se sirve comunicarme el acuerdo adoptado, por unanimidad, en la Junta Directiva, celebrada el 19 del presente mes y tan dignamente presidida por usted, en el sentido de proponerme como Socio de Honor de la Junta General de Asociados, para expresarle en estas líneas, tanto a usted, como a los componentes de la Directiva, por su apreciable conducta, mi más sincero agradecimiento, no sin antes hacerles resaltar que no me considero acreedor de tan señalada distinción con que se me quiere honrar, porque aunque es cierto que siempre me he esforzado, desde mi inscripción como socio de esa queridísima Asociación, desde hace 43 años a la fecha, en cooperar con todas las Directivas y muy principalmente con la actual, a su mejor desenvolvimiento y mucho más aún en los momentos de grandes vicisitudes y dificultades que ella ha venido tropezando en estos últimos tiempos, como se señala en la comunicación a que me refiero, no omitiendo sacrificios por mi parte para hacer más efectiva mi ayuda moral y material.

JUNTAS DIRECTIVAS

CLUB CABRANES: Celebrará Junta Directiva mañana, día 29 del actual, a las ocho y media de la noche, en el Centro Asturiano.

NATURALES DEL CONCEJO DE BOAL: Celebrarán Junta Directiva ordinaria el día 31 del actual, a las ocho y media de la noche.

CHANTADA, CARBALLEDO Y SU COMARCA: Celebrará Junta Directiva, hoy día 29 del actual, a las ocho y media de la noche en el Centro Gallego.

Unión de Villaviciosa, Colunga y Caravia: celebrará junta de directiva hoy 29 del actual, a las ocho y media de la noche, en el Centro Asturiano.

Partido Judicial de Llanes: celebrará hoy, a las ocho y media de la noche, junta general, en el Centro Asturiano.

CARTA DE GRATITUD

El señor Agustín Sierra, entusiasta asociado de la Asociación de Dependientes nos ruega la publicación de una carta, entre otras cosas, interesado en hacer pública manifestación de su agradecimiento al doctor Juan Agulló, el que lo ha curado después de una brillante operación en un caso de cálculo vesical, haciendo extensivo su agradecimiento al auxiliar quirúrgico Dr. Cortázar, así como al enfermero señor Ferro y demás empleados de la sala a cargo del Dr. Agulló en el pabellón «Gómez Mena», a la vez hace merecidos elogios de la Casa de Salud, por el esmerado trato de que fué objeto durante su enfermedad en dicho sanatorio, del que ha salido totalmente repuesto en su salud y muy satisfecho.

MAÑANA, EL BAILE EN ASOCIACION CANARIA

Anoche se reunió la Comisión designada por la Sección de Recreo y Adorno de la Asociación Canaria, bajo la presidencia del señor Valentín Rodríguez Gómez, a fin de conocer de los detalles relacionados con la fiesta que anuncian para el próximo sábado día 29 en sus salones sociales y terraza.

Por el señor Cándido Jimeno se presentó el proyecto de la iluminación que se hará en los salones y terraza, que fué aprobado por unanimidad, recibiendo de los componentes de la Comisión las más cálidas felicitaciones, ya que con esta iluminación se dará un gran esplendor a la fiesta.

También conoció la Comisión que debido a la gran solicitud de invitaciones, se han agotado nuevamente, ordenándose se imprima una pequeña cantidad para poder satisfacer a las personas que las interesen en los días que restan de la presente semana.

A la vez debemos aclarar a todas aquellas personas que continuamente vienen preguntando por teléfono que la Havana Casino Orchestra que dirige el señor Franco Fortún amenizará esta fiesta conjuntamente con el Sexteto «Terry 1927».

LA JUVENTUD DE BALEIRA EN EL SALON TROPICAL

Se conmemorará brillantemente el sexto aniversario de la fundación de la prestigiosa sociedad de Beneficencia, Instrucción y Recreo, «Juventud de Baleira y su Comarca», con un espléndido almuerzo, y una magnífica matinée bailable, en el Salón «Tropical», de los jardines de esta fábrica de cerveza, cedidos galantemente por Don Julio Blanco Herrera. Dicha fiesta será en honor de los componentes de la institución y de los invitados de honor. La Directiva está dando los últimos preparativos a la organización de esta gran jira que para ella reina mucha animación y entusiasmo entre sus asociados y asociadas.

Exquisito el «menú» que servirá el acreditado «Cerro Moderno», a las 12 m. Una notable orquesta de diez profesores amenizará el almuerzo, y ejecutará un variado programa en la matinée de las piezas modernas y muchos estrenos que completará el programa de esta fiesta conmemorativa de esta institución gallega.

Hasta las 11 p.m. del sábado día 29, pueden solicitar los señores asociados sus tickets en la Secretaría, fecha en que queda terminado el expendio de los mismos.

VARIOS ACUERDOS DE LOS DE LOS DE PUENTEDEUME

El martes 25 celebró junta general, esta Sociedad, habiéndose tomado importantes acuerdos después de animados debates, los cuales fueron encauzados con suma habilidad por la presidencia.

Se aprobó el Balance de Tesorería encomiando la labor del Sr. Miño, al frente de la misma.

El entusiasta asociado Sr. Pedro Feal, propone sea concedido el título de Socio de Mérito, al Sr. Secretario, por su labor y entusiasmo, siendo otorgado, en medio de grandes aplausos.

Se acuerda constituírse el próximo día Primero, a las cuatro de la tarde en el Cementerio de Colón, a fin de rendir tributo a los coasociados caídos, depositando una ofrenda floral sobre el Panteón; para cuyo acto invitamos a todos los socios y familiares, para que concurran, a fin de tributar a los caídos póstumo homenaje.

SOLENNE ACTO ESCOLAR EN EL CENTRO ASTUR

Se celebró ayer, continuando el ciclo de conferencias iniciado y respaldado por los del Ctro.

Ultimo viernes de mes. Solemnidad cultural. Continuación ciclo de conferencias. Concurren todos los profesores; todos los alumnos y alumnas. Habla, con elocuente euforia el niño José María García Martínez. Doce años simpatiquísimos. El pequeño conferencista ha trazado un cuadro acabado de la vida y costumbres de los primeros habitantes de Cuba. Colocando la acción de su relato en la región próxima a la desembocadura del río Máximo, que se cree fuera el lugar por donde arribó Colón con sus naves, describe un poblado indio, y sigue paso a paso la vida del héroe de su historia, el valiente Guanín. Habla de sus juegos infantiles, de cómo pudo adiestrándose en la construcción de armas, utensilios, canoas, redes, hamacas, instrumentos de música, objetos de alfarería y pedernal, etcétera, etc. Describe los cultivos y frutos que obtenían de sus conucos y los procedimientos empleados en la pesca y la caza.

Habla luego de las típicas fiestas de los indios; los areitos y juegos de batos, su religión, bodas, entierros y de sus Dioses del bien y del mal.

Describe lujosamente la organización social de los taínos y el sistema patriarcal del gobierno de los caciques; así como sus creencias religiosas.

Hace la reseña minuciosa de las residencias de los taínos, destacándose principalmente la de los caciques o jefes de tribu, haciendo resaltar los materiales que empleaban para la construcción de las mismas; de las construcciones lacustres, las que reciben hoy el nombre de barbacoas, y las de forma poligonal.

En fin, el tema ofrecido como dijimos al principio, una acabada descripción de la vida de los primitivos moradores de Cuba.

El relato fué completado con una colección de dibujos hechos por alumnos compañeros del disertante, de las armas, casas, canoas, adornos, etc., a que hizo referencia el conferencista.

El acto fué presidido por el Sr. José Casaprima Presidente de la Sección de Instrucción, quien se encontraba acompañado en la mesa por todos los profesores del Plantel y por el señor Gabriel de Diego.

ESPECIALIDADES EN LAS DAMAS DE «COVADONGA»

En la Clínica que la Asociación de Damas de la Covadonga posee en 17 y J., Vedado, tiene la Ciencia Médica erigido un trono. Todas las enfermedades son tratadas por especialistas admirablemente experimentados.

Para las afecciones del aparato circulatorio, cuenta esta Clínica con el joven especialista Dr. José Rodríguez Pérez, cuyos profundos conocimientos corren parejas con su excesiva modestia.

Cuénta la Clínica entre su completa organización, con un departamento, dotado a todo lujo con el instrumental más moderno que en cardiopatología es menester para el acertado tratamiento de las enfermas que sufran alguna afección del corazón o de las arterias.

Esto explica entre otras muchas cosas, el por qué del gran número de asociadas que diariamente concurren al consultorio de este notable especialista, que por su gran cultura, por su esmerada educación, su ameno trato y ética profesional debe conceptuarse como una de las legítimas lumbreras que honran la Medicina en Cuba.

VERBENA DE NOVIEMBRE EN LA ASOCIACION DE DEPENDIENTES

Todo parece indicar que el 5 de Noviembre se anotará un gran triunfo el señor Ricardo Villalonga, con la celebración de la «Verbena de Otoño», ya noticiada. Entusiasta y dispuesta la juventud que conoce lo que son las fiestas bailables en el Palacio de Dependientes, indaga, por teléfono, desde que la celebración de la verbena se acordó, para conocer en detalles, los elementos con que se le dota y organiza.

Selecto es el conjunto musical contratado. Lo acredita la fama merecida que disfruta en toda la ciudad. Belisario Alvarez ¿quién no conoce a Belisario?; Aniceto Díaz, popularísimo, compositor notable; los Sextetos «Sonora Matancera» y «Nacional», que tanto gustan y tan complacientes se muestran; y el Jazz de los Hnos. Martínez, orquesta ajustada, fina, bien dirigida. Esto, en cuanto a la música; pues que la Sección de Recreo se ha preocupado de que el edificio se ilumine por modo extraordinario, en digna noche de festival; y que se adorne, por un jardín esmerado, de puerta a puerta, en todos los pisos, sin dejar retazo abandonado.

Y todo por cincuenta centavos.

Las orquestas serán distribuídas. Ocuparán el gimnasio, el segundo piso y el gran salón. Y será poco el escenario, reducido el vasto edificio. Porque en fiesta semejante la Habana bailadora se desborda sobre Dependientes, llenándole de mujeres bellísimas, de alegrías y de entusiasmo juvenil.

El triunfo será merecido; que mucho se afanan y trabajan los jóvenes de Recreo. Con Villalonga y Lombardero a la cabeza.

GENER → No. 11
pronto a la venta

M.E.C.D. 2016

REPUBLICA DE CUBA

Junta Municipal Electoral

HABANA

ANTONIO QUIROS CORBELLA, Secretario de la Junta Municipal Electoral del Distrito Central de la Habana. CERTIFICO: Que por resolución de esta Junta de fecha catorce de septiembre de mil novecientos treinta y dos y de acuerdo con lo dispuesto en el artículo 76 del Código Electoral (párrafo noveno) se dispuso la publicación de la siguiente división de colegios Electorales, número de electores y locales asignados a cada uno de dichos colegios para su funcionamiento el día primero de noviembre de mil novecientos treinta y dos.

ARROYO APOLO

-ABAD - ALVAREZ MURIA — 386 Porvenir No. 67 E. P. No. 5
-ALVAREZ NAITE - AZUREDO — 380 Milagros No. 124 E. P. No. 10
-BABE - BOMBALIER — 373 10 de Octubre No. 418 E. P. No. 40
-BONAFONTE - CAÑIZARES — 391 Santa Catalina No. 2 E. P. No. 57
-CAO - CEVEDO — 376 10 de Octubre No. 628 E. P. No. 62
-CID - CURRUL — 363 10 de Octubre No. 585 E. P. No. 70
-CHACON - DOMINGUEZ — 396 Cortina y Patrocinio. E. P. No. 78
-DON - FERNANDEZ LLORENS — 379 E. Palma No. 120 E. P. No. 82
-FRDEZ. MACIA - GANDULFO — 378 S. Francisco No. 101 E. P. No. 96
-GARARA-GODINEZ — 383 Dolores No. 320 E. P. No. 93
-GODOY - GONZALEZ RUIZ — 380 Enamorados No. 33 E. P. No. 97
-GONZALEZ SAAVEDRA-HERNANDEZ FUNDORA — 379 Luis Estevez esq. J. Delgado y Goicuría E. P. No. 28
-HRNDEZ. GARCIA - INIGUEZ — 378 Calle 10 No 7 esq. a Dolores.
-YOFRE - L. FRASQUIERE — 386 Dolores No. 497
-LOPEZ GARCIA - MARRUZ — 389 Concepción No. 217
-MARTEARTU - MENDOZA — 371 10 de Octubre No. 799
-MENENDEZ - MORENTE — 382 Patrocinio s-n esq. J. Delgado y Goicuría
-MORERA - ORTEZA — 395 Paz «G» esq. S. Bernardino y Zapotes.
-ORTIZ - PEREZ AZCUI — 386 Porvenir No. 28
-PEREZ BAEZ - PINZAS — 379 Milagros No. 128
-PIÑA - RAPOSO — 381 Carretera de Managua No. 7 barb
-RASCAETA - R. FRANQUIZ — 383 Lawton No. 19 esq. a Concepción
-RODRIGUEZ GAR. - RUIBAL — 387 C. 13 letra A. esq. Dolores y Tejar
-RUIZ - SERRA — 397 Santa Catalina No. 41
-SERRANO - TORRES MEDINA — 389 Espadero No. 2 esq. a Avellaneda Reparto «La Floresta»
-TORRES MENIER-VALLEJO — 393 Pocito No. 2
-VALLIN - ZUNIGAS — 393 San Francisco «C» esq. San Lázaro y San Anastasio.

TOTAL DE ELECTORES: 10.353

ARROYO NARANJO

-ABA - BA — 327 Reparto Los Pinos E. P. No. 9
-Be - COR — 361 Reparto Los Pinos E. P. No. 31
-COS - FE — 341 Real No. 103 E. P. No. 45
-FI - GON — 335 Finca Belinda E P. No. 69
-GOR - LAM — 337 Wulbury e. a Coliseo E. P. No. 74
-LAN - MAR — 311 Reparto Montejo C. Bejucal s-n E. P. No. 79
-MAS - PA — 327 Rep. S. J. Guasimal E. P. No. 84
-PE - RI — 329 Repto. Los Pinos E. P. No. 91.
-RO - TE — 386 Carmelina No. 6 Reparto Vieja Linda E. P. No. 95
-TI - ZUZ — 379 Reparto «La Esperanza» E. P. No. 17

TOTAL DE ELECTORES: 3.433

ARSENAL

-ABA - DI — 307 Corrales y Economía. Asilo Nocturno, altos, hombres.
-DO - LI — 307 Cárdenas No. 70 ant.
-LO - PO — 288 Cienfuegos No. 72 ant.
-PRA - ZUZ — 318 Misión No. 21 ant.

TOTAL DE ELECTORES: 1.220

ATARES

-ABA - CAM — 347 M. Gómez No. 501 E. P. No. 59
-CAN - FA — 358 San Ramón No. 20
-FE - HA — 353 Omoa No. 59
-HE - MAN — 318 Vigía No. 21½
-MAR - PEÑ — 382 Fernandina No. 115
-PER - RU — 394 Vigía No. 24
-SA - ZUZ — 388 San Joaquín No. 31

TOTAL DE ELECTORES: 2.540

CALVARIO

-ABA - GAN — 303 Real No. 42 E. P. No. 47
-GAR - NO — 309 Chorr. del Calvario E. P. No. 63
-NU - ZUZ — 347 Reparto Mantilla E. P. No. 83

TOTAL DE ELECTORES: 959

CASA BLANCA

-ABA - JE — 313 Sevilla No. 91 E. P. No. 38
-JI - ZUZ — 295 Artes No. 52

TOTAL DE ELECTORES: 608

CAYO HUESO

-ABA - BE — 314 Hospital No. 11 «C» ant. Casi esquina a San Rafael
-BI - CRU — 336 San José No. 166.
-CU - FE — 310 Hospital No. 11 «A» ant. entre San José y San Rafael
-FI - GU — 343 San José No. 119½ ant.
-HA - LO — 362 Espada No. 43 por San José
-LU - MON — 309 San José No. 173 mod.
-MOR - PE — 328 San Rafael No. 139 «E» ant.
-PI - ROLL — 349 San José Nn. 126 mod.
-ROM - TI — 310 Hospital Nn. 30 ant. esq. San Rafael y San Miguel
-TO - ZUZ — 317 S. Rafael No. 154½ ant. as. No. 1

TOTAL DE ELECTORES: 3.278

CEIBA

-ABA - DRA — 391 Suárez No. 57 Edif. Municipal
-DU - LA — 394 Apodaca No. 42 ant.
-LE - RA — 383 Apodaca No. 56 ant.
-RE - ZUZ — 372 Factoría No. 40.

TOTAL DE ELECTORES: 1.540

CERRO

1—ABA- AZU — 355 Calz. del Cerro No. 563 E.P. No. 2
2—BA - CAM — 326 Calzada del Cerro No. 526 por La Rosa E. P. No. 36
3—CAN - CRU — 327 Calz. Cerro No. 522 E.P. No. 37
4—CU - FA — 353 Chaple y Esperanza E. P. No. 64
5—FE - GAR — 364 Tulipán No. 12 E. P. No. 72
6—GAS - HA — 336 Chaple y Esperanza E. P. No. 77
7—HE - LA — 360 Escuela del Hogar, Cerro No. 613
8—LE - MAR — 356 Asilo Menocal, Kinderg. No. 61
9—MAS - NO — 336 Florencia No. 43
10—NU - PE — 354 Calzada del Cerro No. 530
11—PI - ROCH — 351 Calzada del Cerro No, 747
12—ROD - SAN — 388 Salvador No. 39
13—SAR - UZ — 328 Falgueras No. 3
14—VA - ZUZ — 362 Palatino No. 21

TOTAL DE ELECTORES: 4.896

COLON

1—ABA - CA — 343 Virtudes No. 60
2—CE - GOM — 328 Aguila No. 44
3—GON- ME — 348 Blanco No. 41
4—MI - RI — 322 Animas No. 41
5—RO - ZUZ — 374 Concordia No. 1 «E»

TOTAL DE ELECTORES: 1.715

CHAVEZ

1—ABA- CA — 356 Figuras No. 40
2—CE - GA — 344 Campanario No. 228 D. Munic.
3—GE - LI — 309 Tenerife No. 66
4—LO - PA — 338 Rastro No. 2
5—PE - RU — 317 Gloria No. 158
6—SA - ZUZ — 349 Tenerife No. 58

TOTAL DE ELECTORES: 2.013

DRAGONES

1—ABA - DE — 383 Salud No. 48 E. P. No. 25
2—DI - HI — 367 Escobar No. 170 E. P. No. 30
3—HO - PLA — 381 Gervasio No. 158
4—PO - ZUZ — 398 Salud No. 64 Escuela Sup. Var.

TOTAL DE ELECTORES: 1.529

GUADALUPE

1—ABA - DE — 357 Dragones No. 104 E. P. No. 22
2—DI - LA — 385 Manrique No. 126. Creche
3—LE - PE — 354 San Nicolás No. 138
4—PI - ZUZ — 382 Dragones No. 37 «A»

TOTAL DE ELECTORES: 1.478

JESUS DEL MONTE

1—ABA - CALL — 335 Zapotes y Dolores E. P. No. 6
2—CAM - DON — 317 Luyanó No. 50 E. P. No. 42
3—DOR - GI — 322 Zapotes y Dolores E. P. No. 65.
4—GO - LA — 322 San Indalecio No 15 esquina a Dolores E. P. s-n.
5—LE - MO — 327 10 de Octubre No. 374 E. P. No. 87
6—MU - RA — 324 10 de Oct. No. 417. Kindergarten
7—RE - SE — 314 Mangos No. 1 «D» entre Delicias y San Luis
8—SI - ZUZ — 316 Marquez de la Torre No. 69

TOTAL DE ELECTORES: 2.577

JESUS MARIA

1—ABA - FE — 311 Suárez y Diaria E. P. No. 98
2—FI - NO — 316 Suárez y Diaria E. P. No. 99
3—NU - ZUZ — 337 Aguila No. 256 esq. P. Cerrada y Vives.

TOTAL DE ELECTORES: 964

LUYANO

1—ABA - ARU — 365 Cueto y Herrera E. P. No. 29
2—ASA - CAJ — 334 Noriega No. 8 E. P. No. 43
3—CAL - COM — 328 Guasabacoa y Herrera E P No. 44
4—CON - DI — 340 Calle 13 y H, E. P. No. 46
5—DO - FO — 342 Serafines y Ulacia, E. P. No. 76
6—FRA - GOM — 308 S. Felicia y Guasabacoa EP No. 81
7—GON - HEM — 317 Granja Delfín E. P. No. 88
8—HER - LEM — 387 Teresa Blanco No 49 E. P. No. 89
9—LEN - MAR — 380 Luyano No. 104 E. P. No. 41
10—MAS - MU — 351 Luyanó No. 189 E. P. No. 90.
11—NA - PEÑ — 320 Reforma letra «A», entre Enna y Velázquez.
12—PER - RA — 376 Luyanó No. 173 ant.
13—RE - ROF — 362 Caserío de Luyanó No. 4 kil. 6, junto al Puente Azcoy.
14—ROG - SILL — 343 Jardín s-n esq. J. Alonso y T. Blanco.
15—SIM - Valdés Lista — 323 Carretera de Guanabacoa No. 16
16—VALDES LOPEZ - ZUZ — 322 J. Alonso esq. J. Abreu e Infanzón.

TOTAL DE ELECTORES: 5.498

MANUEL DE LA CRUZ

1—ABA - CALL — 386 Acierto 8 esquina a Herrera.
2—CAM - DON — 340 J. Rabi No. 25
3—DOR - GOM — 355 Santa Felicia No. 7 mod.
4—GON - LEM — 389 10 de Octubre No. 211
5—LEN - MON — 391 Jesús Rabi No. 17
6—MOR - POL — 398 Villanueva No. 40
7—POM - SA — 392 Jesús Rabi No. 52
8—SE - ZUZ — 391 Pérez No. 37 mod.

TOTAL DE ELECTORES: 3.042

MARTE

1—ABA - FU — 366 M. Gómez No. 28 y 30 EP No. 20
2—GA - NO — 335 Maloja No. 40
3—NU - ZUZ — 373 Manrique No. 173

TOTAL DE ELECTORES: 1.074

MEDINA

1—ABA - BA — 357 25 entre C y D, E. P. No. 50
2—BE - CE — 351 25 entre C y D E. P. No. 51
3—CI - FA — 355 25 entre C y D Escuela Modelo
4—FE - GI — 347 23 y D, Kindergarten No. 14
5—GO - JI — 377 25 entre C y D Escuela Modelo
6—JO - MAR — 356 Calle 17 No. 253
7—MAS - PAN — 379 18 letra «C» esq. 17 y 19
8—PAR - RI — 372 23 No. 223
9—RO - SOR — 370 G No. 1
10—SOS - ZUZ — 371 23 No. 8½ letra «B» entre I y J.

TOTAL DE ELECTORES: 3.635

MONSERRATE

1—ABA - CAP — 338 Concordia No. 59. Kinder. No. 70
2—CAR - GAN — 327 Virtudes No. 101, mod.
3—GAR - LI — 332 Virtudes No. 72 ant
4—LO - PAN — 330 San Miguel Nn. 110 ant.
5—PAR - SAM — 313 Ave. República No. 270 ant.
6—SAN - ZUZ — 342 Campanario No. 67.

TOTAL DE ELECTORES: 1.982

PAULA

1—ABA - HI — 377 Habana 163.
2—HO - ZUZ — 342 Merced No. 41 ant

TOTAL DE ELECTORES: 719

PEÑALVER

1—ABA - CAP — 342 Sitios No. 103 y 105, E.P. No. 67
2—CAR - FU — 368 Campanario No. 222 E. P. No. 24
3—GA - LI — 365 Sitios No. 84 ant
4—LO - PA — 349 Maloja No. 144 ant
5—PE - RU — 376 Maloja No. 183
6—SA - ZUZ — 363 Concepción de la Valla No. 24

TOTAL DE ELECTORES: 2.163

PILAR

1—ABA - CRU — 396 Estevez No. 132 E. P. No. 32
2—CU - GO — 372 Monte No. 308 E. P. No. 33
3—GRA - MI — 365 Esc. Romualdo de la Cuesta por Estevez
4—MO - ROCH — 358 Esc. Romualdo de la Cuesta por Santa Rosa
5—ROD - ZUZ — 397 Estevez No. 74. Kinder. No. 41.

TOTAL DE ELECTORES: 1.888

PRINCIPE

1—ABA - BAÑ — 314 Quinta de los Molinos
2—BAR - CAP — 319 Quinta de los Molinos
3—CAR - DI — 363 Laboratorio Wood
4—DO - GAN — 305 Calle 4 y 39 Reparto San Antonio. E. P No. 23
5—GAR - GRU — 322 Calle 33 Nn. 16 ent. A y Paseo
6—GU - JO — 329 2 esq. a 35 s-n
7—JU - MAR — 352 Valle No. 35 esq. a P. Upman.
8—MAS - NO — 316 Basarrate No. 17
9—NU - PON — 339 Independencia No. 255
10—POR - ROJ — 358 Zapata No. 35
11—ROM - TON — 304 Zapata No. 19
12—TOR - ZUZ — 315 Estrella No. 237

TOTAL DE ELECTORES: 3.936

PUEBLO NUEVO

1.—ABA-BAN — 305 Estrella y Xifre, E. P No. 48.
2.—BAÑ-CAR — 319 Salud No. 209 y 211 E. P. No. 68
3.—CAS-DRU — 333 Escuela de Medicina por Zanja.
4.—DU-GA — 343 Esc. de Medicina por Belascoain.
5.—GE-HE — 359 Belascoain No. 124. E.P. No. 3.
6.—HI-MAN — 307 Benjumeda No. 40.
7.—MAR-NO — 362 Néstor Sardiñas No. 106.
8.—NU-POM — 358 Salud No. 154.
9.—PON-ROF — 354 Oquendo No. 36 «B».
10.—ROG-TI — 324 Hospital No. 65, esq. a J. Peregrino.
11.—TO-ZUZ — 334 Néstor Sardiñas No. 14.

TOTAL DE ELECTORES: 3.698

PUENTES GRANDES

1.—ABA-BA — 312 Daoiz No. 28 E.P. No. 18.
2.—BE-CA — 310 San Antonio No. 8 E.P. No. 39
3.—CE-FE — 362 Calzada de Puentes Grandes s|n. E.P. No. 49.
4.—FI-GO — 346 Calz. del Cerro No. 596. E. P. No. 66.
5.—GRA-LA — 329 Calz. del Cerro 618. E.P. No. 75.
6.—LE-MI — 373 Real No. 51 frente a la Papelera.
7.—MO-PE — 366 Habana Park, letra «C» ,entre Manila y San Elías.
8.—PI-ROJ — 338 Primelles No. 14.
9.—ROM-TI — 296 Primelles No. 60.
10—TO - ZUZ — 293 Calzada Cerro No. 624

TOTAL DE ELECTORES: 3.325

PUNTA

1.—ABA-DI — 362 San Lázaro No. 91. E.P. No. 11.
2.—DO-LOP — 362 Consulado No. 88 por Colón. Barbería.
3.—LOR-PO — 357 Industria No. 26 ant.
4.—PRA-ZUZ — 395 Refugio No. 43 ant.

TOTAL DE ELECTORES: 1.476

SAN FELIPE

1.—ABA-LA — 257 Obrapía No. 37½.
2.—LE-ZUZ — 251 Esc. de Comercio, Cuba y Lamparilla.

TOTAL DE ELECTORES: 508

SAN FRANCISCO

1.—ABA-ZUZ — 343 Inquisidor No. 32 E.P. No. 8.

TOTAL DE ELECTORES: 343

SAN ISIDRO

1.—ABA-DI — 327 Paula No. 65 ant.
2.—DO-LA — 330 Bayona No. 16 ant.
3.—LE-PRU — 312 Paula No. 84 ant.
4.—PU-ZUZ — 347 Conde No. 5.

TOTAL DE ELECTORES: 1.316

SAN JUAN DE DIOS

1.—ABA-GAN — 346 Aguiar No. 31 E.P. No. 1.
2.—GAR.NI — 333 Aguiar No. 15 E.P. No. 4.
3.—NO-ZUZ — 358 Maestranza Artillería por Cuba.

TOTAL DE ELECTORES: 1.037

SAN LAZARO

1.—ABA-CAN — 353 Aramburo No. 14 y 16 E.P. No. 16
2.—CAÑ-FA — 362 Soledad No. 1-3-5. E.P. No. 27.
3.—FE.GU — 390 Príncipe No. 27. E.P. No. 52.
4.—HA-MEL — 392 Jovellar No. 7. E.P. No. 53.
5.—MEN-PO — 394 Virtudes No. 150 «B» ant.
6.—PRA-SE — 386 Concordia No. 161.
7.—SI-ZUZ — 389 Hamel No. 260 e|e. Hospital y Espada.

TOTAL DE ELECTORES: 2.666

SAN LEOPOLDO

1.—ABA.CRU — 387 Lagunas No. 67. E.P. No. 14.
2.—CU-GRU — 373 Concordia No. 111.
3.—GU-MOLL — 386 Escobar No. 85 ant.
4.—MOM-ROCH — 386 San Miguel No. 182 ant.
5.—ROD-ZUZ — 399 Virtudes No. 117 ant.

TOTAL DE ELECTORES: 1.931

SAN NICOLAS

1.—ABA-DO — 323 Rayo No. 114 y 116. E.P. No. 21.
2.—DRA.LAM — 318 San Nicolás No. 202.
3.—LAN-PO — 309 San Nicolás No. 246.
4.—PRA-ZUZ — 335 San Nicolás No. 252.

TOTAL DE ELECTORES: 1.285

SANTA CLARA

1.—ABA-LO — 378 Habana No. 150 E.P. No. 13.
2.—LU-ZUZ — 379 Habana No. 156. E.P. No. 26.

TOTAL DE ELECTORES: 757

SANTA TERESA

1.—ABA-FO — 324 Sol No. 111 ant.
2.—FRA.NO — 313 Curazao No. 1
3.—NU-ZUZ — 331 Curazao No. 24.

TOTAL DE ELECTORES: 968

SANTO ANGEL

1.—ABA-GE — 351. Chacón No. 36 ant.
2.—GI-PA — 326 Chacón No. 31 ant.
3.—PE-ZUZ — 318 Villegas No. 28 ant.

TOTAL DE ELECTORES: 995

SANTO CRISTO

1.—ABA-LA — 304 Villegas No. 67.
2.—LE.ZUZ — 308 Lamparilla No. 61½.

TOTAL DE ELECTORES: 612

TACON

1.—ABA-FU — 343 Aguila No. 114 ant.
2.—GA-NO — 347 Aguila No. 116 por Zanja.
3.—NU-ZUZ — 378 Zanja No. 23.

TOTAL DE ELECTORES: 1.068

TEMPLETE

1.—ABA-LI — 236 Oficios No. 4 Monte de Piedad.
2.—LO-ZUZ — 243 Obrapía No. 2 ant.

TOTAL DE ELECTORES: 479

VEDADO

1.—ABA.BON — 369 Calle 7 entre B y C. E.P. No. 34.
2.—BOR-DE — 370 Calle 13 No. 95. E.P. No. 56.
3.—DI-GE — 369 Calle 26 e|e. 13 y 15. E.P. No. 61.
4.—GI-LAM — 377 Calle 6 No E.P. No. 71.
5.—LAN-MON — 367 Calle 11 e|e. 4 y 6. Kindergarten.
6.—MOR-PO — 365 Calle 3a. No. 45 entre C. y B.
7.—PRA.SE — 356 Calle 11 No. 35 entre 8 y 10.
8.—SI-ZUZ — 385 Calle C. No. 14 e|e. Línea y Calz.

TOTAL DE ELECTORES: 2.958

VILLANUEVA

1.—ABA-GAR — 323 Calz. Cerro No. 418. E.P. No. 58.
2.—CAS-GA — 344 10 de Oct. No. 124. Creche.
3.—GE-LO — 304 Zequeira No. 69 ant.
4.—LU-PA — 321 Velázquez No. 36.
5.—PE-RU — 320 Zequeira No. 70.
6—SA - ZUZ — 327 Cruz del Padre 14, entre Fedroso y Universidad.

TOTAL DE ELECTORES: 1.939

VIVES

1.—ABA-DI — 302 Antón Recio No. 62 ant.
2.—DOLOP — 306 Antón Recio No. 44.
3—LOR - RE — 317 Figuras No. 95.
4.—RI-ZUZ — 303 Antón Recio No. 81.

TOTAL DE ELECTORES: 1.228

Y en cumplimiento de lo resuelto por esta Junta Municipal Electoral y para su publicación en el periódico "DIARIO DE LA MARINA" una vez por semana (cada sábado) hasta el día primero de Noviembre próximo y en el día de la elección, expido la presente en la Habana a catorce de Septiembre de mil novecientos treinta y dos.

Vto. Bno.
Eduardo C. Lens y Díaz
Pte. Jta. Mpal. Elect. Hba.

Antonio Quirós
Secretario

M.E.C.D. 2016

Editado por la Compañía DIARIO DE LA MARINA (S.A.) cuyo programa consiste: «en la defensa de los intereses generales y permanentes de la Nación cubana, de los especiales de la Colonia española establecida en la misma y de la unión y armonía entre los diversos elementos que conviven en el país».—Artículo 1o. de los Estatutos.

D I A R I O D E L A M A R I N A

FUNDADO EN 1832—DIRIGIDO HASTA 1919 POR DON NICOLAS RIVERO Y MUÑIZ — OFICINAS: HABANA, PRADO 103 — NEW YORK: 516 FIFTH. AVE.

TELEFONOS: Dirección..... A-4151 — Administrador, Contador, Anuncios, Suscripciones.. Quejas, Talleres y Correo ..... M-7911—M-7912—M-7913 — Jefe Redacción: A-3205—Clasificados: A-3333 — Agencia de Marianao FO-7380

Precios de suscripción al DIARIO DE LA MARINA
Habana y Provincias:
Mes: $1.20. Trimestre: $3.25. Semestre: $6.25. Año: $12.00
Extranjero:
Trimestre: $4.25. Semestre: $8.00. Año: $15.00
Edición Dominical (Para el extranjero solamente):
Semestre: $3.00. Año: $5.00.

ARMONIAS

México y las Razas Oscuras

Por Gustavo E. Urrutia

MEXICO acaba de cerrar sus puertas a todos los extranjeros que no gozan fama de ricos. Lo hace a virtud de una ley de inmigración inspirada por el general Plutarco Elías Calles, ex Presidente de la República y caudillo de la revolución agraria reivindicadora de los derechos humanos y económicos del indio mexicano. La ley no parece redactada con mucha cortesía para las otras razas oscuras, a pesar de la indianidad de su propulsor.

Como estas razas son por antonomasia las miserables obligadas por el hambre a emigrar en busca de jornales de hambre, la nueva ley mexicana las excluye genéricamente de entre las inmigraciones admisibles en la República azteca.

Acaso sea porque, prohibida la inmigración mexicana en los Estados Unidos, como la de chinos y japoneses, el Gobierno de México quiera proteger al obrero nacional contra la competencia del trabajo importado. Es un derecho respetable, aunque ya ha dejado de ser indiscutible.

La noticia cablegráfica pregona que "entre las razas que no pueden entrar en México se encuentran, a más de los negros, los chinos, los senegaleses (?), hindúes, gitanos etc." En esta etcétera quizás estén incluídos los japoneses y, por ironías del nacionalismo agudo, los indios de otros países americanos.

Pero, ¿es ésta una ley de defensa económica o de hostilidad a las razas no blancas. Lo que estorba en México ¿es el obrero importado o el color oscuro?

Con idéntica descortesía racial se expresa la ley de inmigración norteamericana, sólo que los Estados Unidos no son un país de raza oscura, ni sus leyes fueron promulgadas por un régimen reivindicador de la indianidad y de simpatía para las clases mediatizadas.

Si el fin de esa ley es meramente la defensa del trabajador nativo, no parece muy obvia la necesidad de excluir, por ejemplo, a "los negros", como si todos ellos fuesen inmigrantes miserables. ¿Emigra el negro norteamericano? ¿Por ventura emigramos los negros cubanos?

Al implantar esa ley la república hermana contradice, sin miramientos, las prédicas de confraternidad hispanoamericánas que con tanta eufonía se entonan en nuestros congresos internacionales, en la prensa y en la tribuna culta. También se hace poco mérito de las íntimas relaciones espirituales vigentes entre México y Cuba, y se desdeña la cordialidad con que siempre se ha recibido en nuestra república, de cubanos blancos y negros, a los emigrados mexicanos, a quienes nunca faltara el afectuoso acogimiento ni los medios de librar el sustento, ya fueran blancos, indios o mestizos.

Hoy, en cambio, si dos turistas o emigrados cubanos, uno blanco y uno negro, quieren trasladarse a México, el ciudadano negro tendrá que someterse a la mortificación de un expediente especial que lo diferenciará de su paisano blanco, sólo porque en aquel país amigo existe una ley redactada con la aspereza del modelo norteamericano, a pesar de que México no abriga contra Cuba los resentimientos que, por motivos históricos e inmigratorios, lo distancia espiritualmente de los Estados Unidos.

Y, a despecho de ese resentimiento proclamado y de esa antipatía latente, en la nueva ley de inmigración mexicana no se ve, por la escueta versión cablegráfica, más represalia contra los Estados Unidos que la exclusión, quizás impremeditada, de sus ciudadanos negros; los menos responsables del imperialismo yanqui.

Una redacción más cuidadosa y más considerada para los países afines del Caribe y las Antillas, poblados por blancos y por negros, hubiera logrado cabalmente el objetivo económico de esta ley sin lastimar la susceptibilidad internacional de muchas naciones amigas. Bastaba con haber especificado las exclusiones por el oficio u ocupación de los inmigrantes. La tacha inmigratoria por razas, colores o nacionalidades, parece más propia de un régimen fascista que de un radicalismo tan avanzado como el mexicano.

Pero, en definitiva, ¿qué es más nocivo para un pueblo de nuestra América, la invasión del hambre o la invasión del dólar?

Si una brutal realidad económica obligara a México a transigir con el dólar y encararse con su vecinos del Mar Central, ¿incurriríamos en la crueldad de extremar las censuras? ¿No es el patetismo del frustramiento espiritual, el más lastimoso de todos los patetismos?

Acción contra los repartos clandestinos

Existen muchas urbanizaciones que no cumplen lo que la Ley tiene señalado para las mismas

Una acción conjunta llevarán a cabo, dentro de poco, las Secretarías de Gobernación, Obras Públicas y Sanidad sobre los repartos, en gran número, que clandestinamente, sin reunir los requisitos que para tales centros de población señalan las leyes, existen en toda la República, principalmente en la Habana.

Este problema lo estudia con detenimiento el director de Sanidad, doctor Rensoli, quien aconsejará al señor secretario medidas enérgicas para evitar ese estado de cosas, ya que se ha comprobado que la mayoría de dichos repartos carecen de alcantarillado, de desagües, etc.

Para la construcción de repartos, la Secretaría de Sanidad en 1918 dictó una resolución en el sentido de que «todos los proyectos de repartos o urbanización en distintos lugares de la República, al pasar a los jefes locales de Sanidad, estos funcionarios deben de comenzar por investigar sobre los sistemas de desagües que habrán de utilizarse en dichos repartos, no olvidando consignar la calidad del terreno, si existen ríos cercanos, tamaño en que han de fijarse los solares, distancia de los cementerios o establecimientos o industrias peligrosas o molestas, dotaciones de agua y algún otro dato que diera luz al ponente de la Junta Nacional de Sanidad y Beneficencia, que tengan que añadir al informe».

En el año de 1928, por decreto presidencial, se acordó que la Secretaría de Sanidad no aprobaría ningún proyecto de reparto o urbanización, sin antes conocer el informe de la Secretaría de Obras Públicas.

El doctor Rensoli, hablando con los periodistas ayer declaró:

«En la actualidad existen numerosos repartos clandestinos, sin llenar ningún requisito, ni los que exige Obras Públicas, ni los Ayuntamientos, ni Sanidad. Y contra eso debe de procederse con energía. Estudio el problema, para obtener una acción conjunta de estos departamentos y obligar a los propietarios de repartos a que cumplan la Ley».

En la Ley que regula la construcción de repartos figura un epígrafe donde es obligación del propietario donar fajas de terrenos para parque público, casa escuela, etc., así como hacer el alcantarillado.

TRES EXTRANJEROS HAN SIDO CONDENADOS EN NEW YORK POR INCENDIARIOS

NUEVA YORK, octubre 28. (US) —Tres extranjeros han sido condenados hoy a prisión declarando el jefe de bomberos de Brohy que pertenecían a una banda de incendiarios que actuaba en varios Estados.

Carlos Janson, de nacionalidad brasileña, considerado como jefe de la banda, fué condenado a siete años y medio de prisión. Luis Méndez, español, recibió una sentencia de cinco años. En cuanto a Julio Pinzon, colombiano, la sentencia ha sido indeterminada.

Los tres extranjeros serán deportados a la terminación de sus sentencias.

Noticias del Puerto

Estudiantes cubanos al Norte.—Por la ruta de la Florida y en el vapor Florida han embarcado los jóvenes estudiantes Alfredo Figueroa, hijo del Comandante médico de la Marina Nacional doctor Juan Fermín Figueroa; el joven José L. Jiménez Rojo y José L. Pelleyá, estudiantes cubanos que van a ingresar en la Middle Georgia College de Cochuranga, los dos primeros para ingresar en Cursos preparatorios para la carrera de leyes y el último en la escuela de Comercio. También embarcó el doctor José Alvarez que va a Miami, John Miller, Mary Green, Clarence Barron, y otros.

El Cristóbal Colón.—Según cablegrama recibido por los señores García y Díaz, Agentes generales de la Trasatlántica española en la Habana, se sabe que ha salido de la Coruña para la Habana el trasatlántico español Cristóbal Colón, que trae carga general y pasajeros para nuestro puerto y en tránsito para México.

Este barco llegará a la Habana el día 6 del próximo mes.

En cuanto al vapor Magallanes que se encuentra en New York procedente de la Habana, seguirá viaje hoy para Cádiz y Barcelona.

El Cartago.—El vapor americano Cartago llegó de Puerto Cortes y Cristóbal con tres pasajeros para la Habana, y conduce carga general y 10 pasajeros en tránsito para New Orleans.

Llegaron en este vapor los señores José E. Blanco, Charles Morgan y entre los de tránsito el diplomático hondureño Modesto Martínez quien es Ministro en Costa Rica y director propietario del diario «Diario de Costa Rica» que va a adquirir nuevas maquinarias para su rotativo.

Costa Rica decretó una moratoria. El señor Martínez al ser interrogado, declaró que debido a las dificultades de orden económico, el Gobierno de Costa Rica decretó una moratoria contra las deudas extranjeras, unos seis millones de pesos, lo que fué aceptado por los banqueros americanos e ingleses tenedores de esas obligaciones, porque se han fijado indemnizaciones para esos créditos bospuestos.

En el Cartago llegó Ali Joseph Hussain, palentino, quien va de tránsito para su país, pero a pesar de prestar fianza de $200 no se le permitió desembarcar por tener tracoma.

Un cadáver.—En el Cartago será embarcado el cadáver de señor George King, fallecido en la Habana y que va a ser inhumado en su ciudad, embarcando con él sus familiares.

También van en el Cartago para New Orleans el vicecónsul de Cuba en New Orleans señor Alberto González.

El Santa Clara.—De Valparaíso y escalas llegó el vapor americano Santa Clara de la Grace Line que trajo carga general, 116 pasajeros para la Habana y conduce carga general y 70 pasajeros en tránsito para New York.

Entre los pasajeros llegados con destino a la Habana en este barco figura el pintor japonés Tsuguharu Foujita y su esposa que es francesa.

Este pintor es especialista en nudismo, y ha vivido 20 años en París de donde procede ahora, habiendo hecho últimamente un viaje por Sur América y permanecerá en la Habana una corta temporada y luego irá a México.

También llegaron Arnold Romeney y señora, José Angel Suárez, y el ingeniero Davis Walter.

Entre los pasajeros en tránsito viajan Mr. A. W. Mc Limont Vicepresidente de la American Foring Power Co. y Presidente de la Chile Electric Co., y señora, Mr. Richard T. Adams vicepresidente de la Grace S. S Line que ha hecho una visita a las agencias de la compañía en la América del Sur, Mr. Arthur C. Dieni, Manager de la Nitrate Agencies en Wilmilton que visitó negocios de la compañía en Perú y Chile, Mr. Harold Rommey fundador del Club Británico en la Habana; Edward Bloomberg Presidente de la University Travel de Boston, Paolo Monti, banquero de Milán, Italia, Cónsul inglés Henry Hobson el diplomático peruano Eduardo M. Sosa y otros.

Los causantes de la muerte de un cubano.—En este vapor han llegado devueltos por las autoridades de Inmigración de New York, habiendo tenido que ir desde ese puerto hasta Chile y hacer el recorrido completo del Santa Bárbara a la Habana, David Isosia Klugman y Joseph y Bella Feldman quienes en compañía del cubano Luis de la Concepcion García Romero, llegaron a New York con pasaportes falsos y al ser detenidos y comprobada la falsificación el Concepción se privó de la vida.

Estos sujetos fueron arrestados a su llegada a la Habana, por los judiciales Vives y Blanco, quienes los presentaron al Juez que conoce de de la causa iniciada a virtud de esa falsificación de documentos.

Ocupación de una maleta sospechosa.—Poco antes de la salida ayer del vapor americano Florida se presentó en el muelle del Arsenal un sujeto, de aspecto español, quien desembarcó de un automóvil, con una maleta que colocó en el soportal del muelle con manifiesta intención de embarcar en dicho barco, depositando la maleta que portaba junto a uno de los bancos del salón de espera.

Uno de los maleteros del muelle brindó sus servicios al supuesto pasajero para conducirle el equipaje hasta bordo, pero el misterioso personaje, los rehusó.

El maletero, según declaró, vió que el sujeto en cuestión fué para la Explanada sin que él le prestara más atención, pero cuando vió que el barco salió, observó que la maleta estaba en el mismo sitio por lo que dió cuenta al vigilante de la Policía del Puerto número 40, de servicio allí.

Inmediatamente dicho agente sospechando sobre la maleta, dio cuenta a la estación, y el Inspector del Distrito Aduanal señor Juan Fernández se lo comunicó al Inspector general del Puerto señor Ricardo Alayón, quien dispuso que con todo cuidado se trasladara dicha maleta desde el muelle del Arsenal a la Inspección General donde fué depositada y a donde la condujo con el vigilante 40 el Inspector de Aduana Francisco Camps.

Avisado el Jefe de los Expertos en explosivos, para examinar la maleta en cuestión, fué comisionado el Teniente de la Policía Nacional experto en Explosivos Alfonso Codina, quien después de examinar detenidamente la maleta procedió a practicarle una abertura por uno de sus costados, extrayendo lentamente su contenido que consistía en ropas, zapatos y objetos de uso personal de un hombre, así como seis paquetes, que examinados se vió que eran fichas de un ferro carril urbano de Chicago, en forma cuadrada.

El teniente Codina, que con el inspector general del Puerto, señor Alayón, examinó detenidamente todo el contenido de la maleta, pudieron observar que toda la ropa tenía borradas, con tinta china, las marcas hechas por los talleres de lavado y tintorerías donde habían sido mandadas a lavar esas ropas y que solamente un saco blanco conservaba, en una de sus mangas, en su unión con el cuerpo de la pieza, las iniciales M F y el número 2014.

Los expertos ocupan la maleta.—Con vista de las sospechas por las iniciales M F, o sean las correspondientes a Manuel Fernández (a) «El Gallego», por cuya captura ofrece la policía cinco mil pesos, por aparecer que ese sujeto está complicado en la muerte del doctor Clemente Vázquez Bello, se personó un grupo de expertos, los que se hicieron cargo de la maleta y su contenido, estimándose que bien pudiera ser del sujeto buscado, y por tanto procedieron a conducirla a la Jefatura de esa Sección para hacer una serie de comprobaciones, con relación a la talla de la ropa interior y los trajes de hombre, los zapatos y demás objetos que pudieran ofrecer motivo de investigación u ofrecer una pista para seguir las investigaciones para la busca y captura de dicho sujeto.

Hecho un examen de la lista de pasajeros del vapor «Florida», se advierte que no sólo no embarcó ningún latino con el nombre de Manuel Fernández, ni con iniciales parecidas a las de M F, así como tampoco ningún otro pasajero tiene tampoco esas iniciales en su nombre y apellido.

El Atenas.—Procedente de New Orleans llegó ayer después del mediodía el vapor americano «Atenas», que trajo carga general y 14 pasajeros, de ellos 6 con destino a la Habana y el resto en tránsito

El Ingram.—Este vapor alemán llegó de Amberes, con carga general.

Un petrolero.—El vapor tanque americano «E. R. Kemp», con cargamento de petróleo crudo.

Salidas.—Salieron ayer el «Tamare», para Aruba; el «Florida», para Key West; el «Athelbech», para New Orleans; el «Santa Clara», para New York; el «Cartago», para New Orleans; el «Atenas», para Tela.

El vicepresidente de la Flota Blanca.—Por la Ruta de la Florida llegó ayer tarde el señor Heckley Brown, vicepresidente de la Flota Blanca, quien se trasbordó en seguida para el vapor «Atenas» para seguir viaje al sur.

El Oriente.—El vapor americano «Oriente», de la Ward Line, salió en la mañana de ayer de Veracruz para la Habana, conduciendo carga general y pasajeros para la Habana y en tránsito para New York.

Se estima que el «Oriente» no llegará hasta esta noche o mañana domingo pero de todas maneras el barco no saldá para New York hasta mañana domingo al mediodía.

El Orizaba.—Este barco, también de la Ward Line, llegará de New York al mediodía de hoy, con carga general y 18 pasajeros para la Habana y conduce 30 en tránsito para Progreso y Veracruz.

Ocupación de un chinchorro.—Calado cerca de una goleta abandonada en el litoral de Regla, fué ocupado ayer tarde un chinchorro, por los vigilantes Villarreal y Carrasco, dándose cuenta al Capitán del Puerto.

El Cuba.—Con 60 pasajeros llegó de Tampa y Key West el vapor americano «Cuba».

Mandados a su barco.—El vigilante de Inmigración número 4, condujo hasta el puerto de Nuevitas a 7 tripulantes del vapor noruego «Farnego», que perdieron el barco en la Habana.

Miles de pesos en aviones.—Entre los pasajeros en tránsito del «Santa Clara» viaja Mr. Preston Woodling, representante de la casa constructora de aviones Curtiss, quien ha celebrado contratos por varios miles de pesos con diferentes gobiernos centro y sudamericanos, para la venta de aviones de combate.

Vicecónsul americano.—Noxk Alexander, cónsul americano en Cienfuegos y familia, llegó ayer en el «Atenas»

Deportando a todos los que no entraron legalmente.—Regresa a los Estados Unidos, en el «Santa Clara», el funcionario del Departamento de Trabajo de los Estados Unidos, Mr. Charles Ringwalt, quien fué a Ecuador y Chile para dejar en sus respectivos países un total de 15 ecuatorianos y chilenos que fueron deportados por las autoridades de Inmigración de los Estados Unidos por haber entrado ilegalmente en Norteamérica.

Algunos de los deportados llevaban ya más de 10 años de residencia en los Estados Unidos, habiéndose casado con mujer americana y teniendo hijos también americanos, que han tenido que seguir a sus padres.

Uno de ellos tenía una industria y tuvo que liquidarla.

Ahora las autoridades americanas están aplicando la ley de inmigración en forma muy enérgica y todo extranjero que no pruebe que ha entrado en Estados Unidos en forma legal, aunque lleve muchos años de residencia será deportado al país de origen.

Compró Sanidad ropas para los menores pobres

Tendrán abrigos los de la Casa de Beneficencia y del Bando de Piedad. Contaminación de un río

Acompañado del teniente Roberto Becerra, Supervisor Militar de la Casa de Beneficencia y Maternidad de la Habana, y comisionado al efecto por el Secretario de Sanidad, como persona experta en la materia, el doctor José Prats, Inspector General del ramo, informó al teniente coronel Céspedes el resultado de las compras de ropas de invierno para vestir y de cama, destinadas a los niños de la referida Casa Cuna.

Con cargo a los fondos de la Comisión Nacional para la Protección de la Maternidad y la Infancia, se abonó a una casa comercial de esta capital la cantidad de trescientos ochenta pesos por dicha adquisición, que hoy será entregada oficialmente.

El doctor Prats compró seiscientas yardas de dril blanco, para la confección de pantalones para los niños; cuatrocientas yardas de warandol azul, para blusitas; cuarenta y cinco yardas de madapolán; quinientas yardas de franela para abriguitos de los niños lactantes; doscientas cuarenta totallas medianas y ciento cincuenta frazadas, sesenta de las cuales serán destinadas a los niños tuberculosos recluídos en el Sanatorio «La Esperanza».

El Secretario de Sanidad felicitó al doctor Prats por la labor desarrollada en beneficio de la infancia desvalida, con el mínimum de gasto para la Secretaría.

ROPAS Y UTILES PARA EL BANDO DE PIEDAD

Por resolución del Secretario de Sanidad, han sido entregados al teniente González Herrada, Supervisor Militar del Bando de Piedad de Cuba, las siguientes cantidades de ropas y útiles para los asilados:

Ochenta sábanas, 40 toallas, 10 sayas blancas y azules, 40 ropones, 40 pantalones azules, 40 jarritos esmaltados, 40 camisas azules, 10 bloomers, 20 colchoneta, 13 pares de zapatos, 1 cafetera, 1 cubo de hierro, 24 cucharas de mesa, 1 cucharón grande, 1 cuchillo grande 4 escupideras, 1 espumadera, 2 jarras grandes, 1 máquina de picar carne, y 2 jarros de hierro.

También dispuso el Secretario, que mensualmente, se entreguen al referido Supervisor, diez galones de petróleo crudo y treinta galones de gasolina.

LAS DESCARGAS DE ALBAÑALES AL RIO

Ha pasado a estudio y resolución de la Junta Nacional de Sanidad, el escrito presentado por los maestros plomeros pidiendo al Departamento exija a los dueños de casas del pueblo de Santiago de las Vegas, la construcción de servicios sanitarios modernos, evitando así el arrojo o descarga de las aguas de albañales al río Almendares, que circunda la población, con grave peligro para las bestias y los propios habitantes.

SE ENCUENTRA EN ESTADO SATISFACTORIO EL DOCTOR DON MARIANO ARAMBURO

El doctor Mariano Aramburo, eminente jurisconsulto y admirado colaborador del DIARIO, que recientemente fué sometido a una delicada intervención quirúrgica en la Clínica Bustamante-Núñez, cuando aun se encontraba convaleciendo de un ataque hemipléjico, se halla en franco período de restablecimiento.

Según nos informaron de la citada clínica, en el día de ayer, el estado del enfermo es completamente satisfactorio.

Noticia que damos a la publicidad para conocimiento de sus múltiples amigos y de la infinidad de personas que se interesan a diario por su estado de salud.

Somos de los primeros en desear que el queridísimo compañero se encuentre perfectamente bien dentro del más breve plazo.

DOS NAVAJAZOS A UNA MUJER

En el Segundo Centro de Socorro fué asistida de dos heridas incisas en ambas regiones glúteas, la joven Isabel Martínez González, de 26 años, verina de Factoría número 57, que le fueron producidas en el interior de la Academia de Bailes Havana Sport, por su «amigo» Manuel Andreu Piedra, vecino de Muralla y San Ignacio, al atacarla con una navaja, porque ella se niega a reanudar las antiguas relaciones que tenían.

El autor del hecho, se dió a la fuga, desapareciendo, de dicha academia.

EX PRESIDIARIO PROCESADO

El juez de Instrucción de la Sección Segunda, dictó en la tarde de ayer auto de procesamiento con exclusión de toda fianza, contra Arterio Valdés Fernández, alias «Mastrico», por un delito de asalto y robo en la persona de la señora Generosa García.

Del Lejano Ayer

Hojeando la colección del DIARIO — Por R. A. CATALA

El arrobamiento de Colón ante las bellezas naturales de la tierra cubana hacía contraste con su desengaño por no encontrar las riquezas con que soñaba. El primer día que pasó en Cuba, aquel luminoso domingo 28 de octubre, el Almirante no se separó de los hermanos Pinzón, con quienes se lamentaba de no haber tropezado todavía con los metales preciosos y las pedrerías, objetivo principal de la magna empresa. Era la primera excusa que daba Colón, deudor, a su acreedor Pinzón. Sabido es que con el conto y los cien mil maravedises que adelantó el cortesano Santángel a los Reyes para el Descubrimiento apenas había alcanzado para comprar las tres carabelas y que Colón tuvo que entrar en tratos con los Pinzones para que éstos adelantaran lo que faltaba. Figuraban en el atrevido viaje con su cuenta y razón y su presencia impidió ocultar el carácter codicioso de la empresa.

No había sido, en verdad, el fanatismo religioso, la idea de evangelizar el mundo, lo que había impulsado a las carabelas. "No los llevó la cristiandad, sino el oro y la codicia", dijo de los aventureros el poeta Lope de Vega. En el fondo de la estupenda hazaña palpitaba, en efecto, la codicia, pasión dominante en la época. Empobrecido el mundo en el siglo XV, todos querían enriquecerse. La miseria reinaba en toda Europa y en España era característica. Era, eso sí, una pobreza altiva, propia del orgullo y la arrogancia de los españoles de todos los tiempos. Una gran dama de la época, la condesa de Daulnoy, después de viajar por Castilla, escribía que "los españoles arrastran su indigencia con una gravedad que impone".

Codicioso fué Colón. También lo era el rey Fernando. Quizás tenga razón el judío Lemery cuando dijo que la astucia de Colón para poner ante los ojos del sórdido monarca la opulencia de las ganancias en su privada entrevista de Segovia, le valió más que ocho años de argumentos y presunciones científicas. La escasez del momento histórico justificaba la ambición. Había muy poco oro en el mundo en aquel período de la Edad Media, al que iba a poner término el Descubrimiento. La humanidad pudo saciarse más tarde con el oro de California y del Transvaal, de la Australia y de Alaska, mientras que en el siglo XVI el vil metal circulante era inferior a los empeños y hazañas a que la ambición arrastraba a los hombres y éstos lo buscaban con heroica ansiedad, sin pararse mucho en los medios, pues el éxito por sí mismo era el símbolo de la victoria.

La gloria de encontrar el camino de Asia por el oeste no llenaba sólo el alma de Colón. El ansiado vellocino, preocupación de la época, era el secreto impulso que lo movía. Compréndase la amargura que de él se apodera cuando al llegar a la tierra cubana, la más importante de cuantas ha venido descubriendo y en la que los indios le decían con sus gestos que había mucho oro, no encuentra la menor señal del áureo manantial en que viene a apagar su sed. Pero la fe que tenía en su triunfo y también un poco de amor propio, muy justificado, lo obligaban a no revelar el desaliento que con frecuencia embargaba su espíritu altivo. La inquietud no lo abandona desde entonces ni un momento y su pregunta constante a los infelices indígenas es invariablemente:

—¿Dónde hay oro?

Y se encoleriza con uno de ellos, que lleva colgado de la nariz un pedacito de oro, porque no acierta a decirle de dónde lo obtuvo.

Cuando llegó a La Española aquella ansia de riqueza que lo dominaba se convierte en angustia y como le señalaran una lejana región, en el centro de la isla, en la que los ríos arrastraban el oro a montones—la región de Cibas,—el Cibao acompañado de algunos de los suyos en la búsqueda febril de aquel Pactolo de que le hablaban. El cansancio lo rinde y uno de los compañeros cuenta que lo vió caer de rodillas y alzando los ojos a la inmensidad, clamaba a la misericordia divina:

—¡Señor Todopoderoso! Haz que encuentre pronto esas minas que yo sé que existen y que la adversidad me esconde.

La idea de tener que confesar su fracaso al Rey, lo torturaba. Corazón agradecido, pensaba que la mejor manera de demostrar su gratitud a los Reyes que lo habían ayudado era enviarles oro, mucho oro, que tanta falta hacía en el exhausto tesoro de Castilla, víctima en aquellos días, según le había confesado Fernando, de la usura judaica. Los que no se daban cuenta de aquel estado de ánimo del Descubridor no se explicaban el regocijo con que vió partir de la Isabela la nao en que pudo, al fin, enviar al Rey, el enorme pedazo de oro que el piadoso monarca, agradecido a la Divina Gracia, partió en dos, enviando una parte al Papa Adriano VI y con la otra hizo labrar una custodia para la catedral de Toledo.

Colón no perdió oportunidad de demostrar a los reyes su gratitud. Cuando llega a Cuba, surge a su mente el nombre del infante don Juan, el hijo de los Reyes, en unión de quien se habían quedado, como pajes, sus hijos Diego y Fernando, y en agradecimiento a sus protectores, llama **Juana** a la tierra descubierta. Muerto prematuramente, el Infante, a los dieciocho años, el mismo Rey quiso que la maravillosa tierra llevara su nombre y se la llamó **Fernandina,** nombre que no persistió. Además de los nombres de **Voltam,** que le señala la tradición y el de Septimania, con que figuraba en el mapa de la Atlántida, todavía más quimérico, otros nombres aparecieron como intentos para sustituir el de Cuba. En efecto, se pretendió, por espíritus fanáticos, llamarla **isla de Santiago,** nombre del patrón de las Españas a las que habían agregado y "de sus Indias"; **isla del Ave María** por la supuesta devoción que los siboneyes tenían por la imagen de la Virgen María, según el relato exagerado de Alonso de Ojeda que pretendió haber convencido a los indígenas que la Virgen los había salvado de un naufragio. Después y siguiendo otro ideario, han llamado a Cuba la **Grande Antilla** los que querían encomiar su gran extensión territorial; **Reina de las Antillas,** los que la reconocen superior a las otras islas del Archipiélago; **Perla de las Antillas,** los que ven en ella sólo su distinción y riqueza; **Lengua de pájaro** como símil ideológico, ya que la forma larga y estrecha que ostenta es como la lengua enorme de algún pájaro cualtenario. España la llamó la **Joya más preciada de su Corona** y el sabio Aynal dijo que **Cuba valía tanto como todo su reino;** pero todos esos nombres fueron pasajeros y en nuestra isla prevaleció el nombre originario de **Cuba,** raíz hebrea, según dicen los filólogos, aunque no se hayan podido fijar las razones de esa raigambre. El nombre de **Cuba** lo llevaba un cacique que, muchos años antes que los españoles, vino a esta isla con su gente y la conquistó. ¡Cuán pocos saben que al pronunciar el nombre de **Cuba,** mencionan el de su primer conquistador. **Cuba** es también nombre de una villa en Teruel, España, con acepción muy distinta, pues esa Cuba es equivalente a **tonel.** En la mitología hay una divinidad romana que con el nombre de **Cuba** presidía el sueño de los niños.

En lengua siboney es un vocablo compuesto de **cao,** que significa grande y **ba,** lugar, es decir, lugar grande o grande lugar. Y por último, Colón al alejarse del cabo Lucrecia, el día 4 de noviembre de 1492, creyendo que en ese cabo terminaba el territorio de la isla, le puso por nombre **Cuba,** recordando el nombre de los indígenas y Cuba quedó por los tiempos de los tiempos, frustrado, como fué, el empeño romántico del habanero José Morales Lemus, que quiso que se llamara **Cubanacán** y así hubiera sido de haber triunfado la **Conspiración de los Soles** y **Reyes de Bolívar,** con la que se intentó libertad a la patria por un grupo de patriotas en 1823. Conservemos el nombre legendario de **Cuba,** con el que tantos sueños de gloria y de grandeza, tantos desengaños y dolores, ha tenido el cubano. Sigamos llamando **Cuba** a nuestra tierra para no perder los dos versos de la popular estrofa:

En Cuba todo se encierra,
Cuba es un jardín de flores

o la mejor del príncipe de nuestros poetas:

¡Dulce Cuba! En tu seno se (miran,
en el grado más alto y pro- (fundo,
las bellezas del físico mundo,
los horrores del mundo moral.

MASCAGNI ESTA ESCRIBIENDO OTRA OPERA

ROMA, octubre 27. (Especial del DIARIO DE LA MARINA). Pietro Mascagni, compositor de «Cavallería Rusticana», «Amico Fritz», «Iris» y otras óperas famosas, está trabajando para completar su última obra llamada «Nero» que hará el número quince de sus grandes éxitos.

La nueva ópera fué ideada hace muchos años, pero Mascagni, no la dió a conocer en señal de tributo a Arrigo Boito, cuya composición del mismo nombre no fué publicada hasta después de su muerte.

De Día en Día

Según el arquitecto señor Eugenio Batista, que dió en el "Lyceum" una conferencia sobre el interesante tema, el arte gótico es la consecuencia del miedo que las tribus bárbaras de la Europa Septentrional le tuvieron a las fieras que poblaban la selva.

Pero no se compagina, ciertamente, la tradición con la teoría.

Aquellos pueblos, según la leyenda, eran el desideratun de la valentía y la acometividad.

Y esas agujas de 80 y 90 metros, labradas en piedra, si fueran signo de precaución, como dijo el distinguido conferencista, indicarían un miedo pánico.

Por último, si el pavor fuera capaz de producir el estilo gótico, ya tendríamos a estas horas un gótico cubano con torres de mayor altura que las de Colonia y Estrasburgo.

"Lo único que debe hacerse en esta vida, es vivir honradamente con arreglo a los dictados de la conciencia".

Tal es el consejo que les dió a la radiofans, por la módica suma de $75, un ladrón neoyorquino, que cayó en las garras de la policía americana.

Es una sentencia para ponerla en entredicho, pues, como queda indicado, el sentenciador está a punto de que lo sentencien y puede muy bien haber hablado hipócritamente.

Además eso de atenerse cada uno a los dictados de su conciencia, es muy peligroso, dada la diversidad de conciencias.

"Como en Francia, también se prohibe en la República Española que trabajen los cubanos que no hayan obtenido su ciudadanía".

De donde deducimos que la nueva República debe llamarse, más francamente "República Española de trabajadores españoles".

En los Estados Unidos, según los datos de Mr. Brisbane, hay 11 candidatos "mojados" por 1 "seco".

Entre nosotros la proporción de "mojados" es mucho menor.

Pero todos, sin excepción, aspiran a "mojarse".

En Sevilla se halla en poder de la policía un sastre americano que dice que sabe quién cobró los cincuenta mil pesos pagados por recuperar al hijo de Lindbergh.

Y no hay quien le haga decir una palabra más, exigiendo que si quieren saber más, tendrán que llevarlo a los Estados Unidos.

Falta que sólo se trate de un perdulario, sin dinero para regresar a su tierra, que haya pensado en esa combinación.

Para salir luego del paso diciendo, que los que cobraron aquellos cincuenta mil pesos, fueron... unos sinvergüenzas.

Tartarín de TARASCON

AL PEGARLE A UN PERRO QUE IBA A MORDERLE, ES LESIONADO DE GRAVEDAD

Felipe Carrazco de la Fe, de 53 años de edad y vecino del Reparto Santa Amalia, fué asistido en la casa de socorro de Arroyo Apolo, de distintas heridas y contusiones de carácter grave diseminadas por todo el cuerpo.

Interrogado por la Policía que se constituyó en aquel centro benéfico Carrazco de la Fe declaró que en los instantes en que transitaba por la calle Armando del mencionado reparto, un individuo salió del interior de una casa y sin mediar palabra alguna entre ambos, lo maltrató de obras, causándole las lesiones que presentaba. Consumado el hecho el desconocido emprendió veloz carrera, desapareció sin ser detenido.

Continuó exponiendo el declarante que antes de la agresión y transitando por la propia calle Armando, del portal de una casa salió corriendo tras él un perro de gran tamaño, mordiéndole, por cuyo motivo y para defenderse de la bestia, le arrojó una botella que tuvo la desgracia de alcanzar a su hijo Luis Carrazco de 7 años de edad, presentándose en esos momentos el desconocido propinándole tales golpes que le fracturó los huesos cuadrados de la nariz.

La policía investiga el hecho sin haber logrado aun saber quién es el autor de las lesiones a Carrazco.

NOVENTA HERIDOS EN UN ACCIDENTE FERROVIARIO, AYER, CERCA DE SHANGHAI

TOKIO, octubre 29 (sábado). (US) —Noventa pasajeros resultaron heridos cuando un tren expreso se descarriló en el puente que cruza el río Soochow, cerca de Shanghai, según despachos recibidos hoy en esta capital.

N. GELATS y Cía.
Habana. BANQUEROS Aguiar 106-108
Vendemos cheques de Viajeros
Pagaderos en todas partes del mundo
y Cartas de Crédito Circulares
en las mejores condiciones.
"SECCION DE CAJA DE AHORROS"
Recibimos Depósitos en esta Sección Pagando el 3 por 100 Anual. Todas estas operaciones pueden efectuarse también por correo

M.E.C.D. 2016

Se vendieron azúcares crudos de Cuba, costo y flete, al equivalente de 1.04, en Nueva York

LOS VALORES FERROVIARIOS HAN SIDO LOS DE MEJOR ACTUACION EN EL MERCADO, EN NUEVA YORK

Los favorables informes ferroviarios, las revistas de fin de semana y el aumento del número de individuos con trabajo, son los factores que más contribuyen al creciente optimismo

Por Thomson and McKinnon.

NEW YORK, octubre 28.—LUIS MENDOZA Y CIA.—Aunque el interés del público se hallaba hoy al mínimo irreductible, el mercado logró abrirse paso. Fuera de coartar acaso la demanda del público, el reposo del trigo no surtió influencia alguna. El creciente número de ferrocarriles que van cubriendo ya sus gastos fijos está surtiendo alentador efecto en nuestros valores ferroviarios.

Tanto en el mercado de acciones como en el de bonos, fueron las ferroviarias las que mejor actuaron. Lo que más animación da al panorama comercial en estos momentos son los favorables informes referentes a los cargamentos ferroviarios. Las revistas semanales de fin de semana, que denotan mayor estabilidad, y el aumento del número de individuos con trabajo señalado por las autoridades de la Federación Obrera crean naturalmente una atmósfera más optimista, aunque solo se reflejen modestamente en el precio de los valores. La reserva que el mercado denota en la actualidad parece deberse más a la incertidumbre política que a la comercial.

LOS FERROCARRILES DEL SUR PIDEN PARIDAD CON LOS BARCOS PARA TRANSPORTE DE AZUCAR

Los importadores de hierro y acero, manifestaron ante las oficinas de Aduanas, que no es cierto que hayan violado la ley de 1921 contra el **dumping**, en cuanto a esos artículos

WASHINGTON, octubre 28. (US) Los representantes de las líneas ferreas del sur se han dirigido a la Comisión de Comercio Interestados pidiendo que se conceda a los ferrocarriles la paridad con los barcos que se dedican al transporte de azúcares desde Nueva Orleans a Chicago y otros puntos del territorio central.

Dicen que a menos de que las tarifas que han sido suspendidas sean autorizadas, los ferrocarriles del sur dejarán de ser un factor para el transporte de azúcares.

WASHINGTON, octubre 28. (US) Atacando a la industria americana del acero, los importadores de productos de hierro y acero comparecieron hoy ante el Bureau de Aduanas negando categóricamente que hubiesen violado la ley de 1921 contra el dumping vendiendo en los Estados Unidos por debajo de los precios de los países manufactureros.

Una gran parte de las importaciones no hace competencia a los productos americanos, dijeron los importadores, los que agregaron que las importaciones representan menos del dos por ciento de la producción americana y que los derechos pagados al gobierno contrarresta cualquiera pérdida para los Estados Unidos.

George E. Dix, de Nueva York, que representa a la Vereinigte Stahlwerk, de Alemania, declaró que la industria en este país es la mejor organizada del mundo. La industria americana ha solicitado ya medidas contra el dumping, que consisten en exigir una fianza igual al valor de las importaciones hasta tanto se averigüe si existe el dumping.

EL MERC. DE VALORES DE LONDRES TUVO TONO FIJO

LONDRES, octubre 28.—LUIS MENDOZA Y CIA.

El mercado de valores de Londres tuvo hoy un tono más firme, notándose más actividad. Las emisiones trasatlánticas gozaron de buena demanda. Las emisiones alemanas firmes.

COTIZACIONES

BOLSA DE NEW YORK

(De nuestra Redacción en N. Y.)

Cotizaciones de la edición de media noche del Times:

ACCIONES

686,639

BONOS

$7.983,000

HABANA CLEARING HOUSE

Las compensaciones de cheks entre los bancos asociados al Habana Clearing House ascendieron en la liquidación de ayer a la suma total de:

$530,137.33

COTIZACION DE LA PESETA

La peseta española se cotizo ayer al cierre del mercado a razón de:

12.19.51

por dólar.

COTIZACION DE LOS FRANCOS

El franco francés se cotizó ayer al cierre del mercado, a razón de:

25.51

por dólar.

COTIZACION DE LA LIBRA ESTERLINA

La Libra Esterlina se cotizó ayer en el mercado local, a:

$3.28

EL APLAZAMIENTO DEL DECRETO DE LA ZAFRA CUBANA MANTIENE LA TENDENCIA HACIA LA BAJA

El mercado de futuros descendió durante el día bajo la misma impresión que el de costo y flete, reaccionando algo al cierre. El mercado de refinos estuvo sostenido ayer, a la base de 4.25

El mercado de azúcares crudos de New York abrió ayer con un tono quieto, con ausencia de ofertas de crudos en posiciones de embarque. Los crudos de Cuba, ex almacén New York y Norfolk, se podían obtener a 8 puntos por arriba de las cotizaciones del mes de diciembre, en la Bolsa de Futuros de New York Los compradores en espera.

Durante el transcurso del día y hasta el cierre de la Bolsa de Azúcar de New York, se anunciaron las siguientes ventas de crudos de Cuba ex almacén New York a la refinería American:

1,000 toneladas a la base de 3.06.
1,000 toneladas a la base de 3.05.
1,000 toneladas a la base de 3.04.

COTIZACION «SPOT»

La cotización «spot» de Willett y Gray del día 27 fué de 3.07.

SOBRE EL MERCADO DE COSTO Y FLETE

Renunciamos a comentar la nueva baja del azúcar crudo, costo y flete, que alcanza ya en las últimas dos semanas los 15 puntos, pues hemos repetido constantemente que la tendencia a la baja seguirá manteniéndose hasta cuando se firme el decreto de restricción de la zafra. Indiscutiblemente la oposición que se ha venido pronunciando nuevamente en estos días contra la zafra de 2.000,000 toneladas, hace más grave la impresión del mercado.

MERCADO DE FUTUROS

Este mercado de futuros mostró a la apertura franca tendencia a la baja. Se contuvo algo a última hora esa tendencia, por haber surgido alguna impresión de que el decreto de la zafra cubana se firmaría de un momento a otro. Diciembre bajó dos puntos, y uno enero. Las demás posiciones cerraron sin cambio. Las ventas ascendieron a 25,650 toneladas. Las cotizaciones fueron las siguientes:

Cierre anterior: diciembre 1.00-01; enero 0.97; marzo 0.92-93; mayo 0.96-97; julio 1.00-01; septiembre 1.05.

Cierre de ayer: diciembre 0.98-99; enero 0.96; marzo 0.92; mayo 0.96-97; julio 1.00; septiembre 1.05.

MERCADO DE REFINOS

Este mercado estuvo sostenido a la base de 4.25.

MERCADO DE LONDRES

Según cables recibidos por Lamborn y Cía., el mercado de azúcares de la Terminal estuvo sostenido. Se efectuaron pequeñas ventas de crudos al equivalente de 0.72¾ libre a bordo, con probables más compradores al mismo precio. El refinado ha sido reducido 3 peniques. Las cotizaciones de futuros fueron las siguientes:

Octubre: cierre anterior 5-6; cierre de ayer 5-5.

Diciembre: cierre anterior 5-9; cierre de ayer 5-8½.

Enero: cierre anterior 5-10¼; cierre de ayer 5-9½.

Marzo: cierre anterior 6¾; cierre de ayer 6.

Mayo: cierre anterior 6-2¾; cierre de ayer 6-2.

Agosto: cierre anterior 6-5¾; cierre de ayer 6-4¾.

LA ZAFRA DE LA INDIA

Despachos cablegráficos recibidos de la India por Lamborn y Cía. reportan que el estimado revisado de la zafra de ese país se de 2.998,000 acres, contra el estimado anterior de 2.982,000 acres y un estimado final el año pasado de 2,886,000 acres.

BOLSA DE NEW YORK

COTIZACIONES DEL CIERRE DEL DIA 28 DE OCTUBRE (RECIBIDAS POR EL HILO DIRECTO DE MENDOZA Y Ca.)

A		**D**		**N**	
A. Express	6	Del. Hudson	—	Nash	13½
Air Red	55	Del Lack	32⅛	Nat Bisc	36
Alaska Jun	11⅝	Drug Inc.	31⅜	Nat Cash	10⅝
Alleghany	1	Dupont	34⅝	Nat Dairy	16
Allied Cehm	34⅝	**E**		Nat P. Lig	15⅜
Allis Chal	—	E. Kodak	51⅛	Nat Surety	—
Amer. Can	53	El. Auto Lit	18⅛	N. Y. Central	30⅛
Am. Car. Fou	8⅛	El. P. Lig	8½	Nevada Con.	5½
Am. F. Pow	7⅝	Elec. Bond	24½	North Am	29⅝
Amer. Ice	7⅛	Erie (R. R.)	7⅛	Norfolk	—
Amer. Inter	7¼	**F**		North Pacific	18
Amer. Loc	7½	Fox Film	2⅛	**O**	
Am. P. Light	9⅞	F. Texas	23½	Ohio Oil	9
Amer. Smel	14⅞	**G**		Otis Elev	12
Amer. Sugar	—	Gen. A. Tank	16⅝	**P**	
Am. Sug pref	—	Gen. Asphalt	—	Packard Mot	2⅛
Am. T. and T.	104⅝	Gen. Elec	16½	Paramount	3½
Am. Tob. A	64½	Gen. Foods	29	Pensylvania	15⅜
Am. Tob. B	67¾	Gen. Motors	13½	J. C. Penney	21½
A. W. Works	22¼	Gen Sig. Ry	—	Pullman Co.	21¼
Am. Woolen	5½	Gillete Saf	17⅝	Pub. Serv	49⅜
Anaconda C	9	Gimbel Bros	—	P. Gamble	30¼
Atchison	44	Gold Dust	16½	Pure Oil	—
At. Coast	—	Goodrich	5½	Puerto Rico	17⅛
At. Ref	16¾	Goodyear	16¾	**R**	
A. D. Goods	—	G Paige	2	Radio Corp	7⅛
Auburn Auto	42⅝	G. North	13¼	Rep. I. Steel	7½
Aviat Corp	5⅞	**H**		Reynolds	29⅛
B		Hershey com	53½	Royal Dutch	18
Baldwin	6½	Homestake	133	**S**	
Balt. Ohio	16	HoustonOil	14½	Safeway Stores	50
Bendix Avi	11	Hudson Mot	9⅛	Sears Roeb	10¼
Best Co	12¾	**I**		Simmons Co	8
Beth Steel	17¾	Ill. Cent	16⅛	Soc. Vacuun	9⅝
Boden Co	25¼	Interb. R. T.	3⅞	St Paul prefs	3⅞
Biggs	4¾	I. B. Mach	91	So. Pacific	21
Brook Man	22¼	Int. Cement	—	South Ry	9
Byers A. M	15½	Int. Comb	¾	Stan Brands	15
C		Int. Nickel	8	Stand Gas	16⅛
Can. Pacific	14⅛	Int. Tel	9⅝	Stan N. J.	30¼
Cann. Mills	—	**J**		Stand Oil C.	25⅛
C. T. Mach	40¾	Johns Mansv	22⅛	S. Warner	—
Cerro de Pasco	7¾	**K**		Studebaker	5¼
Ches Ohio	24¼	Kroger Groc	15⅛	Sun Oil	36¼
Ch. R. Island	6⅜	Kesge S. S.	10¾	**T**	
Chrysler	14¼	Kelvinator	9⅝	Texas Co.	14
Coca Cola	94¾	Kennecot	10⅝	Texas Gulf	22¼
Col. Carbon	27⅞	**L**		Timken Roll	14⅛
Comm. South	3⅛	Lambert Co.	55	**U**	
Congoleum	—	Ligg. Myers	58	Union Carb	24⅛
Cons. Cigar	—	oews Inc	28	U. Pacific	85⅞
Cons. Gas	58	L. Wiles	22¼	Union Oil	11½
Cons. Oil	6⅛	Lorillard	13¼	United Corp.	9
Cont. Can	33¼	Louisv Nashv	23⅞	U. Corp prefs.	34
Cont. Oil	5¾	Ludlum Stl	5¾	U. Fruit	19½
Corn. Prod	51½	**M**		U. S. Rubbe	5
Coty Inc	4	Macy (H. R.)	39⅞	U. S. Steel	6⅜
Cuba Co	—	May Dept	—	U. Aircraft	25¼
C. Am. Sug	1½	Mc Keesport	45½	**W**	
C. A. Suf prefs	—	Montgomery	22⅛	Warner Bros	2¼
Comm Solv	9¼	Miss Pacific	5⅞	West Union	30
Chesapeake	5¼	Murray Corp	—	West Elec	27
Col. Fuel	7⅝			White	—
Cruc. Steel	12			Woolworth	37
				Wrigley	35⅞

LAS PATENTES Y LOS SELLOS PARA CALZADO

Necesidad de aclaraciones al decreto dictado sobre el asunto por la S. de Hacienda

Ayer por la mañana, se entrevistaron en la Secretaría de Agricultura, con el jefe del Negociado de Industria de la Dirección de Industria, que tiene a su cargo la expedición de patentes nacionales y registro de sellos secos, que creó la ley de 11 de agosto último, el señor Rafael Dávalos, Subsecretario de la Cámara de Comercio Cubana, para gestionar la fijación del plazo para la solicitud de dicha patente, pues nada se determina a ese respecto en el reglamento promulgado hace días por el secretario de Agricultura.

También expuso el señor Dávalos la situación en que se encuentran los fabricantes de calzado, que poseen mercancías sin el correspondiente sello seco, estando en vigor la ley que obliga a los comerciantes a que todas sus existencias tengan estampado ese sello.

El Jefe del Negociado arriba mencionado aseguró que cambiaría inmediatamente impresiones con el Director de Industria y el Secretario de Agricultura, con el propósito de dictar las oportunas disposiciones que resuelvan todos los problemas señalados por el Subsecretario de la Cámara de Comercio Cubana, y que posiblemente comunicará hoy a la citada corporación el temor de las medidas a adoptar.

EL MERCADO DE METALES Y SUS COTIZACIONES

NEW ..ORK, octubre 28.—LUIS MENDOZA Y CIA.

Las cotizaciones al cierre hoy, de los principales metales fueron las siguientes:

Cobre	5.⅝
Nikel	35.
Plata	26.⅝
Plomo	2.87½
Cinc	3.37

MERCADO DE CAMBIOS

Continúa floja la libra esterlina
La peseta española fácil.
Firme el cambio sobre New York.
Se operó en pesetas cable a 8.21.

COTIZACIONES

New York, cable	1/8 P.
New York, vista	3/32 P
Londres, cable	3.26 ½
Londres, vista	3.26
España, cable	8.21
España, vista	8.20
París, cable	3.92
París, vista	3.92
Liras, vista	5.13
Liras, cable	5.14
Suiza, vista	19.34
Suiza, cable	19.33
Bélgica, cable	13.87
Bélgica, vista	13.86
Alemania, cable	23.82
Alemania, vista	23.81
Hong Kong, cable	23 ⅛
Hong Kong, vista	23.00
Amsterdam, cable	40.23
Amsterdam, vista	40.22
Canadá, cable	6 ¾ D.

BONOS DE CUBA

En New York cerraron los bonos de Cuba a los tipos que se consignan a continuación; cuyos precios se entienden más los intereses devengados hasta la fecha:

República de Cuba	Comp.	Vend.
R. de Cuba, Speyer 5 por 100 1904	89	—
R. de Cuba, Morgan, 5 por 100 1914	88½	90¾
R. Cuba Morgan 4½ por 100 1925	70	80¼
R. de Cuba 5½ O. P. 1945	40½	41¼
R. de Cuba 5½ Morgan	72¼	78¾
Bonos Azucareros	**Comp.**	**Vend.**
Cuban A. Sugar	52	—
Eastern A. Sugar	7	8
Manati Sugar	4⅝	8
Bonos Ferrocarrileros	**Comp.**	**Vend.**
Cuban Ry 5 por 100	32	35
Cuban Ry 7½ por 100	31	37
Inter Telph. — H. E. Railway	**Comp.**	**Vend.**
Inter Telph 4½	42	42½
H. E. Ry 5 por 100	18½	20
H. E. Ry 5½ por -00	3¾	7½

MERCADO DE TABACO

La Cuban Land compró en San Luis, de Pinar del Río, cuatro importantes vegas más. Otras firmas han de verificar nuevas compras en la misma prov. Actividad en el mercado local

Doscientos cincuenta y cuatro tercios de colas, de la cosecha obtenida en el año pasado en Vuelta Abajo, compraron y registraron ayer, en los almacenes de Urtiaga, Toledo y Compañía, los fabricantes de cigarrillos Villamil, Santalla y Compañía.

Otros manufactureros locales, también de cigarrillos, tiene comprometidas cantidades de colas y otras clases, pero de la nueva cosecha y han de verificar los registros y carga de los tercios en la próxima semana.

Iglesias y García vendieron y entregaron otro lote de octavas, de la cosecha pasada de Las Villas a Harry Mendelsohn.

El comprador de García y Vega, de Tampa, señor Francisco González, marcha este día para aquella plaza, después de haber terminado el registro de dos mil trescientos tercios, nuevos y viejos de Vuelta Abajo—incluyendo unos docientos de Partido—que compró a Toraño y Compañía.

Otro fabricante, también de Tampa, señor Manuel García, de Perfecto García and Brothers, llegó anoche y tenemos la impresión de que ha venido con el propósito de hacer copios de materia prima de la nueva cosecha. Puede que su acción sea en primeros y en segundas manos.

Los exportadores a Europa siguen con ayer interesándose por botes y capaduras de la nueva cosecha de las Villas, y acaso comprometieron otras cantidades de ambas clases.

De botes registraron y cargaron otra partida, de unos quinientos tercios comprados a la Cuban Land, los señores González y Compañía.

LA RAMA QUE ENTRO

Hasta la seis de la tarde habían entrado ayer en la plaza, las cantidades de tercios y pacas siguientes:

De Placetas, para Sobrinos de Antero González, 156.

De Puerta de Golpe, para Domínguez Méndez y Compañía, 54.

De Cumanayagua, para I. Kaffenburgh and Sons, 62.

De Placetas, para Menendez y Compañía, 191.

De Cumajuani, para Urtiaga Toledo y la Compañía, 332.

De Pinar del Río, para Domingo Méndez y Compañía, 46.

De Placetas, para el Sindicato Tabacalero de Cabaiguán, 214.

Del mismo Placetas, para H Duys y Compañía, 50.

De Guayos, para Lobeto y Compañía, 50.

COMPRAS EN SAN LUIS

Cual habíamos anunciado, la Cuban Land and Leaf Tobacco sigue comprando vegas en tercios, de la nueva cosecha en las mas afamadas zonas de Vuelta Abajo Nuestro corresponsal en San Luis señor Leonardo Marmol, en telegrama de ayer tarde nos comunica que los mercaderes de la mencionada Compañía ha comprado estas otras vegas más: la de Sabino Plasencia, en El Retiro, con cuatrocientos noventa tercios; la de Gustavo Padrón, finca «Santa Amalia» con cuatrocientos cuarenta tercios; la de la viuda de Mora, finca «La Majagua», con ciento diecinueve tercios y la de Sixto Plasencia, en «El Corojal», con doscientos sesenta y seis tercios.

Tenemos la impresión de que la mencionada Compañía seguirá comprando en aquella zona y en otras de Vuelta Abajo.

Tras de la Cuban Land, seguimos creyendo que otros fabricantes de esta capital han de hacer algunas compras.

LA ACCION EN LAS VILLAS

También en varias zonas de Las Villas están activos los mercaderes de firmas en esta capital establecidas. Están acabando de levantar las vegas en matules que quedan en los campos, y compran en tercios determinadas clases, en las localidades donde funcionan escogidas.

Urtiaga, Toledo y Compañía han hecho nuevas compras de clases bajas en Camajuaní, Villaclara etc., y lo mismo Constantino González y Compañía, Sobrinos de Antero González, Iglesias y García etc.

MUY FIRME SE MOSTRO EN EL DIA DE AYER, EL MERCADO DE LA PLATA

Estuvo muy firme ayer el mercado de la plata nacional, habiéndose efectuado varias operaciones a distintos tipos. Cerró el mercado a los tipos de 1-¾ y 1-⅞, vendedores y compradores, respectivamente.

Ayer se efectuó una venta de monedas de oro cubano por $80,000 contra billetes americanos, al tipo de ½ por ciento de descuento, a favor de los billetes.

Dicha prima de que gozó el billete americano se debe a la necesidad de saldar compromisos con el extranjero, y a la prohibición existente de exportación del oro.

BAJA DE LOS VALORES DE LA REPUBLICA POR CONSIDERABLE OFERTA

El mercado local de valores acusó ayer bajo la impresión causada por la fuerte oferta de emisiones de la República. Estuvieron de baja las obligaciones oro del Tesoro y los bonos de Obras Públicas 1945 del 5½ por ciento, que vencen en diciembre 31 de 1932.

El mercado de acciones estuvo quieto.

Al cierre del mercado, se ofrecían $25.000 de bonos de Obras Públicas 5½, que vencen en diciembre de este año, para entregar en quince días, al tipo de 91, y también $5.000 del mismo papel al tipo de 90½, al contado.

La Defensa del Contribuyente
Por F. LAREDO BRU
Este libro contiene los impuestos hasta el día con los recursos que pueden establecer y los formularios de los recursos así como la Jurisprudencia del Tribunal Supremo.
De venta en:
«LA MODERNA POESIA» y «LA PROPAGANDISTA»
PRECIO: $1.50

LONJA DEL COMERCIO

Cotización oficial para ventas al por mayor y de contado

ARTICULOS DE PRIMERA CLASE
OCTUBRE 28, 1932

Aceite:	
Oliva, lata 23 libras	12.25
Semilla algodón, caja	13.00
Americano en barriles	12.00
Girasol	12.00
Ajos:	
Cappadres bañolas (24 mancuernas)	0.50
Chilenos (40 mancuernas)	0.30
Afrecho:	
Fino harinoso qq de 2 a	2.25
Arroz:	
Canilla viejo qq	4.75
Semilla S. Q. quintal	3.55
Siam Garden extra 5 por 100 quintal	4.10
Valencia legítimo qq	4.80
Avena:	
Blanca americana qq	1.90
Azúcar:	
Refino la. quintal	2.25
Turbinado extra qq	1.70
Turbinado corriente qq	1.60
Centrífuga qq	1.50
Bacalao:	
Noruega superior, caja	8.25
Noruega regular, caja	8.00
Imperial, caja	9.50
Café:	
País, qq de 11 a	16.00
Cebollas:	
Americanas A B	4.25
Gallegas qq	4.00
Americanas California	3.80
Chicharos:	
País qq de 5.50 a	6.50
Fideos:	
País qq de 4.50 a	5.00
Frijoles:	
Negros país qq	3.40
Colorados largos Chile qq	5.50
Carita país qq	1.80
Blancos medianos Othenais qq	3.25
Blancos marrows europeos qq de 4 a	5.00
Garbanzos:	
Gordos sin cribar qq de 5.50 a	9.00
Harina:	
De trigo según marca saco de 6 a	7.50
De maíz país qq de 1.75 a	2.25
Jamón:	
Paleta qq	22.00
Pierna qq	32.00
Manteca:	
Primera refinada en tercerolas quintal	18.25
Compuesta qq	15.00
Vegetal qq	12.00
Mantequilla:	
Danesa latas ½ libra qq	72.00
Asturiana, latas 4 libras qq de 40 a	50.00
Maíz:	
País provincia Habana qq	0.85
País Gibara quintal	0.65
Papas:	
Americanas en sacos 100 libras	3.60
Pimientos:	
Españoles ¼ la caja	4.50
Quesos:	
Patagrás crema entera qq	30.00
Sal:	
Molida saco 200 libras	3.75
Espuma país, 98 libras	2.00
Espuma importada	2.25
Tasajo:	
Pierna quintal	17.00
Surtido quintal	15.00
Tocino:	
Barriga quintal	16.50
Tomates del País:	
Natural un kilo	2.80
Natural en 100/4 caja	3.50
Puré en ¼ caja	3.50
Puré en ⅛ caja	2.65

ELEVADORES
Actualmente tenemos la inspección y reparación de los más importantes edificios de La Habana.
Nuestros precios y nuestro servicio no admite competencia. Consúltenos
MARTINES SOBERON, FUIG Y VEGA
Telfs. M-9129, M-8410 y M-2066.
Empedrado 63.
Habana.

RECHAZADA LA PROPOSICION DEL DR. VIRIATO GUTIERREZ, DE UNA ZAFRA DE 2.700,000 TNS.

El Instituto Azucarero discutió dicho proyecto, desechándolo por el voto unánime de sus miembros, excepto su Presidente. Rompía con los acuerdos internacionales y leyes vigentes

Los acuerdos adoptados ayer por el Instituto Azucarero y que reseñamos en otra parte, no fueron los únicos. A pesar de la extremada reserva que se guarda por los miembros y delegados de dicho organismo, podemos informar que se discutió una proposición del doctor Viriato Gutiérrez en relación con la ascendencia de la próxima zafra y que fué desechada.

En la junta celebrada el día 15 del pasado septiembre el doctor Gutiérrez, Presidente del Instituto Azucarero, presentó una proposición que quedó sobre la mesa en aquella ocasión y ayer fué discutida—según la misma, la zafra sería de 2.700.000 toneladas, para cuya promulgación había que modificar la ley de estabilización del azúcar, obtener el consentimiento de los bancos trustees de la emisión de bonos azucareros de $42.000.000 y del Consejo Azucarero Internacional creado al concertarse el pacto de Bruselas. Dicha zafra representaba el aumento de los stocks existentes en Cuba.

Se exportarían en 1933, unas 2 millones 950.000 toneladas, o sean 2.000.000 toneladas de la zafra nueva y 950.000 de azúcares controlados por la Corporación Exportadora y del «pool» azucarero, dejando 700 mil toneladas de la zafra nueva para exportar en 1934 y 1935.

En virtud de dicha proposición, los hacendados tendrían que llevar ess 700.000 toneladas de azúcares, durante dos años o exportar 2.700.000 toneladas de zafra nueva y dejar de exportar las cantidades segregadas por el «pool» y la Corporación.

En Instituto Azucarero, en las reuniones de ayer, después de un estudio minucioso de la proposición del doctor Viriato Gutiérrez, encontró que era imposible llevarla a la práctica por considerarla antieconómica y de muy difícil realización, en vista de los grandes perjuicios que había de ocasionar a los productores sin el correspondiente financiamiento; teniendo que llevar dos años el azúcar, y teniendo, además, en cuenta lo que cuesta de pérdida en peso, polarización e intereses conservar un saco de azúcar durante ese período.

Por otra parte, resultaba de muy difícil realización y podía considerarse seguro que el Consejo Azucarero Internacional no consentiría jamás que, después de haber aumentado la cuota de exportación cubana a países fuera de los Estados Unidos hasta un millón de toneladas, siguiera aumentando sus stocks, como ha hecho desde que empezó a regir el pacto de Bruselas.

Además, según opina el Instituto Azucarero, la proposición del doctor Viriato Gutiérrez consistía en más ni menos en seguir la política de acumular sobrantes, con lo cual no se lograría ni el mejoramiento de los precios ni los fines en virtud de los cuales se llevó a cabo el convenio azucarero internacional, que consistían, justamente en eliminar los sobrantes y estabilizar los precios del azúcar.

El Instituto Azucarero, por el voto de todos sus miembros menos el del doctor Viriato Gutiérrez, rechazó la mencionada proposición.

LA CAMARA DE COMERCIO SE MOSTRO FAVORABLE AL PLAN DEL IMPUESTO UNICO

La Directiva de la Cámara de Comercio Cubana celebró ayer por la tarde, bajo la presidencia del señor Charles C. Dufau y actuando de secretario el doctor Francisco G. del Valle, la anunciada junta.

Después de tratar varios asuntos rutinarios de orden interior, se discutió el informe presentado por la comisión encargada de estudiar el proyecto de reforma tributaria del señor Antonio Antón, suprimiendo los impuestos de consumo y otros y elevando del 1½ al 4½ el impuesto sobre las ventas y entradas brutas. Según informamos en su oportunidad, ya dicha comisión se mostró favorable al proyecto del señor Antón. En la junta de ayer la Directiva de la mencionada corporación económica aceptó en todas sus partes las consideraciones y las conclusiones de la comisión, favorables al plan de reforma tributaria del señor Antón.

PLATA Y COBRE EN EL MERCADO DE LONDRES

LONDRES, octubre 28.—Luis Mendoza y Cía.

La plata se cotizó a 17 15/16 peniques la onza.

El cobre electrolítico se cotizó de 35 a 36 libras esterlinas la tonelada.

COTIZACIONES AL CIERRE DEL MERCADO DEL CAFE

NEW ..ORK, octubre 28.—LUIS MENDOZA Y CIA.

Las cotizaciones al cierre hoy, del mercado de café fueron las siguientes:

Marzo	5.90
Mayo	5.78
Julio	5.63
Septiembre	5.60
Diciembre	6.35

BOLSA DE LA HABANA

OCTUBRE 28, 1932

BONOS Y OBLIGACIONES	Comp.	Vend.
Cuba 1904, Speyer	90	96
Cuba 1905, Deuda Int.	39½	44
Cuba 1909 4 1-2	78	85
Cuba 1914 Morgan	88½	98
Cuba 1923 5½ Morgan	76½	81
Cuba 1945 (5½) Obras Públicas	41½	43½
Cuba 5½ 1935 (Obligaciones oro)	29½	31½
Cuba (5½) 1940 (Azúcar)	76	83⅞
Cuba, Morgan, Seriados 5½ % 1927:		
F. Vence 1 julio 1933	86	97
G. Vence 1 julio 1934	—	—
H. Vence 1 julio 1936	—	—
I. Vence 1 julio 1936	—	—
J. Vence 1 julio 1937	—	—
Certificados serie 5½ % Obras Públicas:		
Vence Diciembre 31 de 1932	86	93
Vence julio 30 1933	82	92
Ayuntamiento Habana, 1a. hip.	96	105
Ayuntamiento Habana, 2a. hip.	96	105
Centro Asturiano	23	30
Agrícola Oriente Cubano	—	—
Banco Territorial (Serie B)	—	—
Cervecera	30	36
Cervecera (Obligaciones no hip.)	7	30
Ciego de Avila	—	—
Curtidora	—	—
Gas	85	92
H. Electric (Consolidados)	18	25
H. Electric (Obligaciones no hip.)	4	5½
Iron Beer (Obligaciones no hip.)	—	—
Jarcia Matanzas	70	95
Edificio La Metropolitana S. A.	—	—
Ladrillos	—	—
Matadero	—	—
Nueva Fábrica de Hielo	69	—
Papelera Serie A	80	—
Papelera serie B	50	—
Teléfono	55	75

ACCIONES	Comp.	Vend.
Unidos	7	—
Agrícola Oriente Cubano (en circulación $6.000,000)	—	—
Banco Agrícola	—	—
Banco Territorial	—	—
Banco Territorial (Beneficiarias)	—	—
Banco de Préstamos sobre Joyería	—	—
Cervecera	7	—
Ferrocarriles Consolidados de Cuba (Preferidas)	—	—
Cuba Cane prefs	—	—
Cuba Cane com	—	—
Kokofat prefs	—	—
Kokofat com	—	—
Cuba R. R.	—	—
Curtidora	—	—
Fibras y Jarcia	—	—
H Electric Utilities Co. prefs. 6 por 100	16	18¼
H Electric Utilities Co. prefs. 5 por 100	9	11
H Electric Railway Co. preferidas	2⅛	3¼
H Electric Railway Co. comunes	⅞	1¼
Jarcia prefs	12	—
Jarcia prefs ex dividendo en acciones	10	—
Jarcia comunes	1½	—
Licorera de Cuba	4¾	6½
Lonja prefs.	—	—
Lonja comunes	—	—
Matadero	—	—
Seguros La Mercantil	—	—
Metropolitan Auto.	100	—
Naviera prefs	9¾	—
Naviera com.	2	2½
Nueva Fábrica de Hielo	40	—
Nueva Fábrica de Hielo beneficiarias	15	21
Perfumería prfs.	3	—
Perfumería com.	¼	—
Pesca preferidas	—	—
Pesca comunes	—	—
Teléfono prefs	35	42
Teléfono comunes	8	—
Unidos	2⅜	3
Union Oil	7¾	6½

MERCADO GANADERO

LOS PRECIOS EN PIE

Precios pagados por compradores en los mercados de origen:

El vacuno

En Oriente, de 2½ a 3 centavos con el 5 por 100 de descuento.

En Camagüey, de 2½ a 3 centavos con el 5 por 100 de descuento en la finca; y sin descuento en la ciudad.

En Las Villas, de 2½ a 3 centavos con el 10 por 100 de descuento.

En Pinar del Río, de 2½ a 3½ centavos; pero pesado y entregado en los mataderos de esta capital.

El lanar

El lanar, de 3½ a 5 centavos.

De cerda

Del país, de 7 a 7½ centavos.

MATADERO DE LUYANO

En el Matadero de Luyanó se sacrificaron las siguientes reses:

De vacuno	110
De cerda	32
De lanar	13

Los precios que rigieron en el Matadero de Luyanó fueron:

	Cts. kilo
Vacuno, de	12 a 13
Cerda, de	21 a 32.
anar, de	20 a 30

MATADERO INDUSTRIAL

En el Matadero Industrial se sacrificaron las siguientes reses:

De vacuno	137
De cerda	45
De lanar	11

Rigieron los siguientes precios en el Matadero Industrial:

	Cts. kilo
Vacuno, de	12 a 13
Cerda, de	21 a 32
anar, de	20 a 30

LA LONJA DEL COMERCIO, A FAVOR DEL IMPUESTO UNICO QUE SE PROYECTA

Ayer por la mañana, celebró junta la directiva la Lonja del Comercio de la Habana, para tratar, entre otros asuntos, del proyecto de reforma tributaria del señor Antonio Antón. Después de un amplio cambio de impresiones, la junta se declaró favorable al plan, acordando comunicar ese acuerdo al secretario de Hacienda y a la Comisión Económica.

Tanto el Centro de Cafés como el de Detalistas, que tenían que tratar del plan de reforma tributaria del señor Antón, suspendieron las respectivas juntas que tenían convocadas para ayer, por falta de quorum.

El Centro de Detalistas celebró nueva junta el próximo viernes, día 4 de noviembre, y la Directiva del Centro de Cafés se reunirá en la próxima semana, sin que se haya aún fijado la fecha.

SUSCRIBASE AL Diario de la Marina

VIAJE DIRECTO.
Habana--Camagüey--Santiago de Cuba

Prado arriba. Prado abajo.....

El color del cristal

PERSONAJES

CARLOS: Tipo ancho y cuadrado, edad madura, porte teatral, voz de baritono, discurseador. Empleado en un puesto humilde. Sueldo modestísimo. Excluído por esto de ciertos regalos de la vida. Exaltado patriota. En los labios el nombre de los libertadores.

Pepe: Hombre joven. Covachuelista, dispendioso, bohemio, despreocupado, celoso de las glorias nacionales.

Epoca: un tanto remota.

Calle de O-Reilly esquina a la de Aguacate.

Acto primero. Escena primera.

CARLOS: ¿Qué te parecen las pretensiones de Fulano? ¡Aspira nada menos que a... (aquí el nombre del puesto). ¡Asombroso!

PEPE: Derecho no le falta.

CARLOS: Derecho constitucional sí, pero ¿qué méritos tiene? No es intelectual. No es culto. No tiene talento. Es libertador a medias. La Historia no lo cita...

PEPE: Pero es que Fulano ha desempeñado muchos cargos de importancia y es un político luchador...

CARLOS: Te anuncio que lo combatiré en la prensa, en la tribuna, en la calle. ¡No saldrá!

—

Acto segundo. Escena primera: Aguiar y Obispo.

CARLOS: ¡Al fin se salió con la suya Fuyano! Ha sido postulado, y parece que va a triunfar. Cuenta con los votos necesarios.

PEPE: Noticia que me alegra mucho.

CARLOS: Pues a mí me entristece. Sigo combatiéndolo con todas mis fuerzas para que no salga. Sería doloroso.

PEPE: ¿Y si a pesar de todo triunfa?

CARLOS:— El Maestro Martí en su gloria se estremecerá de pavor. ¿Qué pensaría el Apóstol si el pueblo eligiese a Fulano?

PEPE: No pensará nada. Cuando cayó en Dos Ríos para ventura suya y desgracia nuestra se dijo: «Ahí queda eso» y ahí está.

CARLOS: Te equivocas. El Maestro tiene puestos sus ojos en nuestros destinos. El nos manda derrotar a Fulano porque no es su elegido para el cargo.

—

Seis meses después.

Fulano ha sido electo y puede dispensar mercedes. Ha favorecido con una a Carlos, asignándole un elevado puesto. Ya no es el humilde empleado. Ahora es...

—

Acto tercero. Escena primera. Parque Central.

PEPE: Te felicito por tu fortuna. Mis parabienes.

CARLOS: ¡Gracias, gracias!

PEPE: ¿Y ahora?

CARLOS: No hablemos de lo pasado... Y aquí entre nosotros, ¡qué gran hombre es Fulano! ¡Qué cultura! ¡Qué talento! ¡Qué heroico soldado exalta la Historia en él!

PEPE: Pero...

CARLOS: Fulano es Martí encarnado...

X. X.

LA SITUACION DE LOS OBREROS EN MISSISSIPPI ES CENSURADA CON LOS TONOS MAS ENERGICOS

Con un jornal corriente de cuatro pesos y medio semanales, los trabajadores de color se ven obligados a hacer un gasto de $4 en las tiendas de la compañía, que descuenta esa suma

WASHINGTON, octubre 28. US.—La designación de un comité por el Presidente Hoover para investigar las condiciones del trabajo entre los negros en los proyectos de control de inundaciones en Mississippi ha sido recibida con la afirmación de que en distintas ocasiones autoridades responsables han protestado ante la Casa Blanca contra el estado de cosas en aquel territorio, sin que el gobierno republicano prestase la menor atención a ese asunto.

En una nota publicada por Thomas El Carrol, que pasó dos años como organizador laborista en el Sur, dice:

«Uno que no haya estado sobre el terreno y tenido ocasión de observar el estado de cosas, apenas puede creer posible que tan horribles condiciones existan en los Estados Unidos. La mayoría de los obreros, con inclusión de los peones, son de la raza de color. Algunos de los últimos ganan $1.25 al día; pero este jornal no es el acostumbrado. Por lo general suelen ganar $4.50 a la semana.

«A los obreros se les exige a consumir un mínimo semanal en las tiendas de la Compañía de $4.00, y lo mismo si llegan a realizar compras por esa suma como si no gastan nada, la Compañía les descuenta los cuatro dólares. Como es natural, todos los trabajadores procuran adquirir artículos por valor de cuatro pesos; pero como los precios de los artículos son superiores allí al resto del país, resulta que siempre están en deuda con los patronos.

«Las condiciones de vida y las sanitarias en la mayoría de estos campamentos son indescriptibles.

«El partido republicano pide a los negros, así como a los blancos, que voten por Mr. Hoover para «mantener el standard de vida americano» y esto es una muestra de ello».

EL GOBIERNO RUMANO CONCEDE A LA EX REINA ELENA 50 MIL PESOS COMO PENSION, AL AÑO

El Rey Carol se negó a acceder a los requerimientos de sus Ministros, quienes le propusieron que privara a la ex Soberana del título y del derecho a ser «Su Majestad»

BUCAREST, Rumania, octubre 28.—(US.)—Las probabilidades de una conciliación entre el Rey Carol II de Rumania y la Princesa Elena, parecían aumentar esta noche, según se decía en los altos círculos de la corte.

El consejo de ministros, que se reunió con el Rey y la Princesa, dijo a la augusta dama que está dispuesta a acceder a sus demandas financieras en cuanto era posible, concediéndola una pensión anual de 50,000 dólares.

El Rey Carol mostró su caballerosidad negándose a atender los requerimientos de sus ministros, quienes le propusieron que privara a la Princesa Elena de su real título y del derecho a llamarse Su Majestad. Conteniendo con un gabinete intransigente, el Rey Carol sostuvo que para bien de su hijo Michael, Elena tenía que conservar ese título.

Continúa la lucha alrededor de la educación del Príncipe Michael. La Princesa Elena reclama el derecho a educarle, basándose en la resolución dictada por los tribunales de justicia cuando se divorció del soberano hace cinco años. Carol declara que la situación ha cambiado desde su regreso a Rumania.

La Princesa pide también que se reserve una pensión de $60,000 para su hijo Michael, pero el gabinete se niega a esto. Trató la augusta dama de demostrar que ha ganado el apoyo de los partidos, pero el gabinete contrarrestó ese alegato diciendo que desde su regreso a Bucarest solamente el doctor Lupu, jefe del pequeño partido de aldeanos, la ha visitado.

Ni una sola línea acerca de estas reuniones apareció hoy en la prensa de Bucarest, pero el Consejo de la Corona anunciará cuando se llegue a la conciliación.

Actúa el T. S. E. para garantizar las elecciones en la provincia de Matanzas

INFORMACION POLITICA

Continúan formulándose denuncias de coacciones y amenazas.— Se temen fraudes en Los Arabos.—Una apuesta del Representante Piedra.—Declaraciones del compañero G. Rodríguez.—La política en Cienfuegos.—Los Inspectores de Camagüey

TRIBUNAL SUPERIOR ELECTORAL

Una denuncia que se archiva

El señor Cantón, candidato a Alcalde de Aguada de Pasajeros, denunció que los jefes liberales coaccionan a los conservadores para que voten por el partido liberal, amenazándolos con arrojarlos de las fincas que tienen arrendadas y a los trabajadores con no darles ocupación en la próxima zafra. Pero no especificándose ningún hecho concreto, dispuso el Tribunal el archivo de la queja.

Denuncia coacciones en Trinidad.

El Senador Manuel Rivero denunció que el Administrador de la Aduana de Casilda, Término de Trinidad, prevaliéndose del cargo amenaza y coacciona a los electores conservadores que viven del puerto y les quita la cédula electoral y que en el propio Término le ha sido cortado, recientemente el servicio de agua a los vecinos del lugar conocido por La Chanzoneta, en el barrio Segundo por ser la mayoría de sus vecinos, conservadores. Se pasó al Fiscal del Supremo.

Para garantizar las elecciones en Matanzas.

El Tribunal acordó nombrar Inspectorales a Arturo Echemendía Molina y a Eduardo López Centellas, de Matanzas, para que a la mayor brevedad posible se constituyan en los Términos de la Provincia matancera donde tengan noticias de que se verifiquen actos productores de justificada alarma pública en el electorado, los investiguen y comuniquen el resultado por la vía más rápida antes de primero de noviembre, para tomar las medidas que el caso requiera y evitar en lo posible que por falta de diligencia de algunos funcionarios, se produzcan hechos que puedan dar motivos a la suspensión de las elecciones. Son objeto de tales denuncias, especialmente, los Términos de Matanzas, Agramonte, Arcos de Canasí y Máximo Gómez.

Se temen fraudes.

Se dijo a la Provincial matancera que designe Inspector que presencie los escrutinios en la Municipal de Los Arabos, dado que se ha denunciado que por la íntima amistad que une al Secretario de la Junta con el candidato a Alcalde liberal aquel puede extralimitarse en sus funciones al objeto de defender con fraudes a dicho candidato.

Apuesta por José Juan Fundora

BOLONDRON, octubre 28.

Para imprimir mayor impulso a la campaña del liberalismo, acaba de llegar a este pueblo el Representante Prisciliano Piedra, el que fué recibido por numerosos amigos. Piedra, por este medio, lanza la apuesta de mil pesos contra quinientos u otra cualquier cantidad más pequeña al triunfo del candidato a la Alcaldía Municipal de ésta señor José Juan Fundora.

Corresponsal.

La excursión liberal matanceera

CANASÍ, octubre 28.

Ha visitado este pueblo la excursión política liberal que recorre la provincia, siendo recibida entusiásticamente por nutrida caballería, al frente de la cual estaba José Padrón, Alcalde y candidato a la reelección. Hablaron en el mitin que se organizó Fernández Matos, doctor Haedo, Juan Rodríguez Ramírez, Lombard y Don Carlos La Rosa, que hizo el resumen.

Corresponsal.

Miembros Políticos Conservadores

MATANZAS, octubre 28.

La Junta Municipal de Alacranes ha ratificado el nombramiento de los miembros políticos mesas electorales del Partido Conservador, con excepción de Secundino Mesa Márquez y Bernardo Abad Pita Fernández, por no aparecer como electores del Término.

GUSTAVO PARODI, ES DE LOS CANDIDATOS YA SEGUROS A ALCANZAR LA VICTORIA

Los servicios que presta en el curso de sus actuaciones públicas todo hombre representativo, a la larga, le son devueltos con singulares demostraciones de aprecio y apoyo por la pública opinión. Ello quedará confirmado, una vez más, con la elección como Representante a la Cámara, por la vez segunda, del señor Gustavo Parodi y de la Hoz,—que tiene el número 12 como candidato—llamado a desempeñar magníficos y más altos cargos por su devota manera democrática y por su batallar en armonía con los anhelos públicos. De ahí que el señor Parodi cuente con cuerpo comicial propio y jamás tema, a la hora de librar la batalla por ruda que sea, someterse tranquilamente a la consulta ciudadana, el más severo y temido de los fallos humanos. Parodi es de los triunfadores el próximo día primero de noviembre, sea cual fuere el estado de opinión que prevalezca, ya que él, como ninguno, tiene sobradamente ganado un nuevo período congresional. El liberalismo tiene en Parodi un verdadero paladín.

LUCIANO SANTAMARIA LLEGARA

El Partido Progresista marcha en medio de un abonado campo de simpatías populares. Su candidatura es de las mejores que se presentan a la consideración y sanción del cuerpo electoral. Y entre los que figuran, destacándose con personalidad propia, con muy singulares caracteres y con un bagaje brillantísimo, mereciendo por tal motivo que se le elija de los primeros, aparece el señor Luciano Santamaría Nuñez, laborioso e inteligente leader proletario. El pueblo de la provincia habanera está decidido a llevarle a ocupar uno de los escaños camerales. Santamaría Núñez tiene el número 8 de los progresistas.

ANGEL O-HAOLLORANS, EN PUEBLO NUEVO, LLEVA A HORNEDO Y A CARRERA

El antiguo periodista Angel O-Haollorans—que mantiene apreciables núcleos de electores en el barrio de Pueblo Nuevo, desde hace muchos años— ha venido defendiendo, con liberalidad y desinterés, dos candidatos que según todos los augurios alcanzarán el primer lugar en sus respectivas candidaturas. Se trata de los señores Alfredo Hornedo Suárez, de los liberales y Roberto de Carrera de los populares, ambos para Representantes.

DOS CANDIDATOS A CONCEJALES DE MARIANAO QUE TIENEN SIMPATIAS EN LAS MASAS.

Entre los candidatos a Concejales de las distintas tendencias en que se divide la política en el vecino e importante término de Marianao, puede decirse—sin temor a equivocaciones—que los señores José María (Cheo) Carrancá y Arias y Pablo Calzadilla Dueñas, popular el primero y liberal el último son los que triunfarán por ser, al presente, de los favoritos verdaderos. El pueblo de Marianao, ahora como nunca, sabe disponerse a escoger sus próximos hombres representativos locales. Cierto que van muchos con títulos suficientes y con capacidad, mereciendo la exaltación a la Cámara Edilicia, encontrándose entre éstos los mencionados señores Carrancá Arias y Calzadilla Dueñas.

EL DR. CARLOS MIGUEL DE CESPEDES PROPONESE MEJORAR LA REGION CAMAGUEYANA, SEGUN NOS DICE EL DR. J. A. VALDIVIESO

Hablando con el doctor José Antonio Valdivieso Martínez, joven de popularidad bien ganada y batallos como pocos a más de poseer aguda inteligencia nos ha expresado, refiriéndose a la futura gestión senatorial del doctor Carlos Miguel de Céspedes Ortiz en favor de la región Camagüeyana:

—«El doctor Carlos Miguel de Céspedes—nos declaró Valdivieso—ha sido siempre hombre de acometividad, enemigo de promesas que no siempre pueden cumplirse en nuestro medio ambiente. Yo le he oído hablar, con calor patriótico, de las iniciativas que acometerá en favor de la tierra de Cisneros Betancourt, de Agramonte, y otros tantos varones ilustres. Porque, en mi concepto, parece que Céspedes quiere demostrar prácticamente como puede servirse a una región con el máximun de esfuerzos, devolviendo de esa suerte el favor y honor que supone alcanzar una de las más altas representaciones que puede ostentarse. Como conozco sobradamente al doctor Céspedes, no abrigo la menor duda de que por sus servicios a esa provincia, no tardará el día en que la tierra de tantos patricios se sentirá orgullosa de contar con un senador como el ex Secretario de Obras Públicas, cuyo dinamismo ha puesto de consuno al servicio de la patria.

DECLARACIONES DEL CANDIDATO A CONCEJAL CONSERVADOR Y PERIODISTA G. RODRIGUEZ

PINAR DEL RIO, octubre 27.—Nuestro compañero Guillermo Rodríguez, redactor político de «La Región» y candidato a concejal por el Partido Conservador, con el número 19, nos ha hecho las siguientes declaraciones: «Me honra y enaltece grandemente la prueba de afecto y compañerismo que acaban de darme los periodistas pinareños. Les estoy profundamente agradecido; pero debo también hacer presente mi gratitud al senador Wifredo Fernández y su popularísimo hermano Ramón, porque a ellos debo cuanto soy en política. Los pinareños me conocen bien. He sido el discípulo cariñoso y acogedor que jamás claudico ni claudicaré en la defensa del ilustre maestro, a quien sigo en política doctrinal y patrióticamente, porque he visto que ella solo tiende a lo justo y a lo honrado y al engrandecimiento de la patria y sus instituciones.

«Si voy a la Cámara Edilicia, seré allí un exponente genuino de nuestra clase y de esa política elevada y generosa que han venido practicando en Vuelta Abajo los jefes conservadores y pondré al servicio los buenos deseos para toda causa digna. Mis ideales están bien definidos en la defensa del partido. Siempre estaré al lado de Wifredo, Ramón y Oscar, estando siempre dispuesto a caer con ellos si es que el sol se eclipsa y los astros de la política pinareña desaparecen».

Corresponsal.

EL MIEMBRO EXOFICIO DE LA JUNTA PROVINCIAL DE COLON LLEGO AYER

COLON, octubre 27. — Ayer, sobre las dos de la tarde, llegó a esta ciudad el doctor Eduardo López Centellas, miembro exofício ante la Junta Provincial Electoral de la Habana, constituyéndose en el juzgado de primera instancia sito en Diago 51 a fin de examinar los testigos sobre los hechos denunciados de parcialidad por el doctor José Manuel Gutiérrez ,presidente del Partido Liberal y aspirante a un nuevo período al cargo frente al doctor Humberto Olivera contra el actual presidente de la Junta Municipal.

Más de cuarenta testigos han desfilado. Ambas partes expusieron cuanto le fué dable. Todos son elementos de significación política y social, a pesar de haber investigado nos ha sido imposible conocer la situación. Si prospera o no la recusación presentada, no puede afirmarse dada la absoluta reserva que se guarda sobre el particular.

Más de seis horas duró el interrogatorio, finalizando a las ocho y media de la noche. Actuó de secretario José Manuel Pallí.

Corresponsal.

LA POLITICA EN LA PERLA DEL SUR SE DESENVUELVE BIEN

CIENFUEGOS, octubre 28. — Esta ciudad se desenvuelve dentro del mayor entusiasmo, en favor de los distintos candidatos a la Alcaldía. Por los conservadores Pedro Antonio Aragonés, que ha hecho una obra administrativa local de mérito y por los liberales el doctor Alvaro Suero; por los progresistas Luis Emilio Hernández y por los populares el doctor Carlos C. Trujillo.

Todos se disponen a luchar y a triunfar.

Corresponsal.

EN VIAJE DE PROPAGANDA

CIENFUEGOS, octubre 28. — Ha visitado esta ciudad el señor Liberato López Fundora, alto empleado de Comunicaciones, en compañía del doctor Azel y del inspector Alvaro Fleites, en viaje de propaganda por la candidatura del señor Elio Alvarez Ramírez, Representante. Fueron recibidos los visitantes en el domicilio particular del doctor González Cuesta y obsequiados con pastas y licores Distinguidas personalidades de la política social asistieron.

Corresponsal.

LOS INSPECTORES DE CAMAGUEY

CAMAGUEY, octubre 28.

La Junta Provincial designó los inspectores Electorales siguientes doctor Angel A. Mendoza Rojas y Juan Collot Pérez, para este Término; para Ciego de Avila; Ricardo Pastrana Vega; para Florida, Manuel Agramonte Suárez y Rogelio Jorge Guzmán; General Machado, Orfilio Díaz de Rada y Dr. Emilio Adán Quesada; Guáimaro, Ramón Ruiz Toledo y José de la O. Roque; Jatibonico, Ramón Rojas Lima; Morón, Luis Manuel Barreras; Nuevitas, Arturo Torrecillas, Mario Arturo Fernández y Norberto Castillo; Santa Cruz del Sur, Octavio Serrano Sainz.

Corresponsal.

NUEVA OFICINA POLITICA

En Luz 74, altos, se ha instalado una oficina para atender cuantos asuntos abarquen los desenvolvimientos electorales de la hora presente, en el barrio de Santa Teresa.

Los señores José Callava, Juan Padrón, Justo Cartaya, Sabás Duarri, Sabino Castro, Vicente Rotea, Romualdo Justiniani, Armando Suris, José Fuentes, Elías Gálvez, Alfredo Azol, Eliseo Hernández y el que fué candidato a la Presidencia cuando la reorganización señor José María López Cordal entre otros, se disponen a defender los intereses del Partido Liberal y los del Alcalde Jefe del Distrito Central, capitán José Izquirdo Juliá.

Cortes y Retazos

Hoy es día de oferta especial y extraordinaria de Cortes y Retazos.

Entran en ella telas de la mayor novedad, tejidas según los colores y los dibujos de moda.

PRECIOS REDUCIDISIMOS.

Planta baja.

El Encanto

Mañana:

Ntra. Sra. del AMPARO.

EL MEJOR REGALO ES SIEMPRE UN OBJETO DE «EL ENCANTO»

En cualquiera de nuestros 50 departamentos, y especialmente en el de Regalos, puede usted elegir un objeto útil y elegante, propio para regalo, por un precio sumamente económico.

PRACTIQUE LA ELEGANCIA SOCIAL DEL REGALO.

El Encanto

La corbata de moda.

Las bellas corbatas de invierno.

Usted sabe--usted debe saber--que la moda de las corbatas ha cambiado radicalmente; un cambio que se explica en el material, el color y el dibujo.

Si usted quiere saber exactamente cuál es ese cambio EL ENCANTO le ofrece el informe, extraordinariamente elocuente, de su surtido actual.

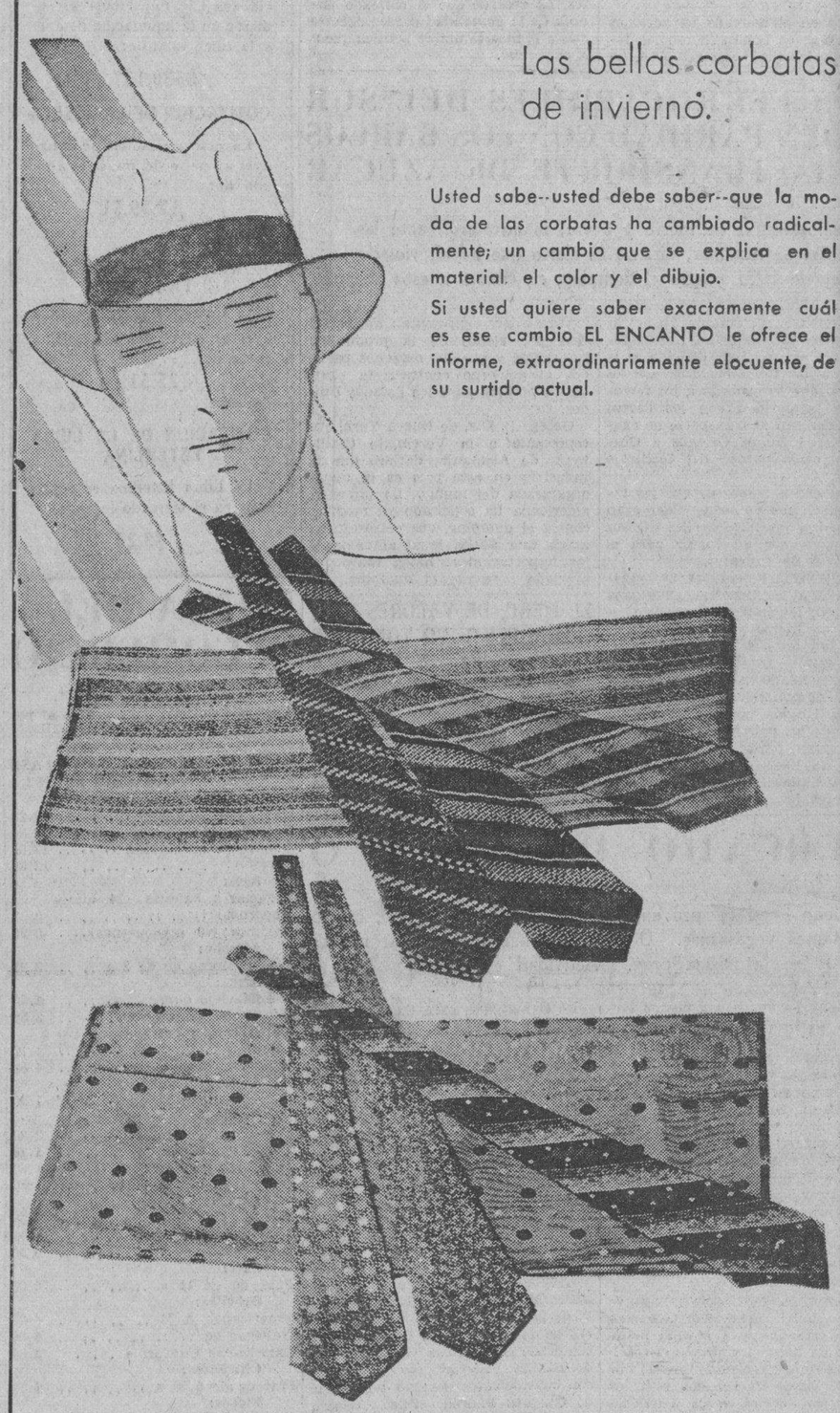

"LA modo de la corbata —dice la gran revista "Adam"— se ofrece cada día más caprichosa. Las rayas en todas sus múltiples variaciones imperan con mayor interés, de preferencia sobre fondos rugosos y muy labrados. Cuando la toilette es de mucho vestir el diseño debe alternarse con inclinación hacia el punteado.

"Los tejidos gruesos y ásperos son los predilectos, casi los exclusivos. Se acabaron,o han disminuido mucho, los moarés, los rasos brillantes. La corbata ha de dar una sensación rigurosa de bulto y solidez; de volumen.

"Los colores han de conseguir un efecto de color pleno que se desarrolla de acuerdo con el dibujo y el labrado.

"Corbatas para hombres He ahí una expresión final".

Esto sólo se consigue operando en una excelente calidad. Nuestra "operación", en este caso, se traduce en un surtido magnífico, de insospechadas posibilidades estéticas y económicas.

PORQUE ESAS CORBATAS

que la moda exige están en EL ENCANTO —Departamento de Caballeros— en un surtido que empieza en le precio más bajo y llega a la corbata más alta.

Venga con los ojos cerrados y ábralos a la sorpresa artística de nuestra colección.

PLANTA BAJA.

El Encanto

M.E.C.D. 2016

9ª SECCION

TELEFONOS:
Dirección A-4151
Jefe de Redacción. A-3205
Sección de Sports M-7911

DIARIO DE LA MARINA

TELEFONOS:
Suscripciones. . . M-7911
A. Clasificados . . A-3333
Agencia Marianao FO7330

9ª SECCION

AÑO CIEN — ACOGIDO A LA FRANQUICIA POSTAL — LA HABANA, SABADO, 29 DE OCTUBRE DE 1932 — EL PERIODICO MAS ANTIGUO DE CUBA — PAGINA DIECE

España Actual

CONTRA EL SUFRAGIO

Por LEON ICHASO

LAS facultades del Gobierno de Azaña, llegan ya hasta a alterar y suprimir el sufragio universal. Llevó a las Cortes por medio del Ministro de Gobernación, señor Casares Quiroga, un proyecto de Ley, que habrá sido aprobado ya, sin duda, con la incondicional combinación de las izquierdas, conforme al cual se procede a suprimir todos los ayuntamientos elegidos por el Artículo 29 de la Ley Electoral y a sustituirlos directamente por el mismo citado Ministro. Pasan de cuatro mil dichos ayuntamientos. Fué el pueblo el que en las urnas comiciales dió su voto a los concejales de dichos ayuntamientos. Es ahora el Gobierno el que por medio de una ley impuesta, contra la cual votaron los republicanos radicales, los progresistas de Maura, los de la «Agrupación al Servicio de la República», los agrarios, los vasconavarros, los federales, Unamuno, Alba y hasta los de la extrema izquierda, anula esa elección, destituye totalmente los referidos ayuntamientos y prescindiendo en absoluto del sufragio, nombra otros por orden imperativa del señor Casares Quiroga. ¿Para qué hemos de decir que ésto es abiertamente contrario a la Constitución, la cual estatuye que los ayuntamientos se elijan siempre por sufragio universal directo? ¿Para qué hemos de agregar que no hay ley de Defensa Nacional que justifique una medida de tal naturaleza, porque no hay ninguna suspensión de garantías, permitida en casos extremos y sobremanera excepcionales, que alcance al sufragio universal y porque no puede haber, por lo tanto, ni anormalidad, por muy grave que sea, ni perturbación por muchos peligros que entrañe que se aleguen en razón, como causa o pretexto para burlarlo y destruírlo? ¿No hemos quedado ya en que, según la Unión de Trabajadores el Gobierno «controla», es decir, maneja a su arbitrio toda la Constitución y en que, por lo tanto, debe con toda franqueza suprimirla de una vez? He ahí cómo la está suprimiendo.

Bien dijo el señor Ossorio Gallardo en la sesión —una de las más tempestuosas— en que comenzó a debatirse el proyecto del Ministro de Gobernación, que «el pueblo verá en los concejales que se nombren para los nuevos ayuntamientos, si no concejales de real orden, concejales de real gana». Bien hizo en afirmar que la disposición que se quería aprobar era «la resurrección del más viejo tipo electoral y un peligro para el crédito de la República»; que el Ministro de Gobernación «endosaba la dictadura al Parlamento» y que la actitud del Gobierno «constituía un abuso del poder, el cual alejaría a las gentes tímidas e indecisas que esperan que el régimen tenga la máxima autoridad para darle su adhesión».

Ratificó estas manifestaciones en nombre del partido radical el señor Guerra del Río. Combatió rudamente el proyecto como antirrepublicano, como antidemocrático, como dictatorial el ex-Ministro de Gobernación y jefe de los progresistas, Don Miguel Maura. Hasta el señor Balbontín, jefe de los comunistas, rechazó tamaña medida como conculcadora del sufragio universal.

¡Ah, pero esos millares de ayuntamientos, aunque hayan sido legalmente elegidos por los votos del pueblo, constituyen un peligro para la República. He aquí la razón de siempre, la razón suprema, el tópico para justificar cualquier arbitrariedad, siquiera sea tan estupenda como ésta. Con este tópico se cierran periódicos y se incautan sus talleres. Con este tópico se encarcela a ciudadanos sin ningún trámite ni mandato judicial. Con este tópico se confiscan propiedades a todos cuantos estorban al Gobierno. Con este tópico se suprime la oposición.

Si en efecto, esos ayuntamientos son peligrosos para la República, ¿por qué no son sustituídos mediante el sufragio? Precisamente en no muy largo plazo, dentro de cuatro o cinco meses, se han de celebrar elecciones. ¿Tendrán dichos ayuntamientos tanta fuerza antirrepublicana, que en ese espacio de tiempo puedan minar y socavar la República?

¿Tanto teme el Gobierno a unas nuevas elecciones, que necesita apelar a una medida por la cual el Ministro de Gobernación sustituya al sufragio y usurpe, por lo tanto, la voluntad del pueblo? Los diputados que combatieron el desgraciado proyecto estaban cargados de razón al sospechar que el verdadero motivo de esa anulación y sustitución ilegal de los citados ayuntamientos era el de «preparar las baterías» a favor del Gobierno, para las próximas elecciones.

Pero el pueblo observa y piensa. El pueblo español no es inconsciente. Y al pueblo español no le cabe en la cabeza que pueda haber una República, sin la sangre, sin la médula del sufragio universal.

La ciudad de Sevilla será la terminal de la ruta aérea trasatlántica

Tendrá gran importancia el puerto aéreo de Sevilla para el "Graf Zeppelin"

Saul, el supuesto complicado en el secuestro y asesinato del hijo de Lindbergh, se niega a hacer declaraciones hasta que sea trasladado a los Estados Unidos, pero se contradice

BARCELONA, octubre 28. (INS)—El doctor Hugo Eckener, comandante del dirigible alemán «Graf Zeppelin», llegará a Sevilla el 10 del próximo noviembre para conferenciar con las autoridades municipales de aquella ciudad acerca de la construcción de un nuevo puerto aéreo que se utilizará como terminal de la ruta aérea trasatlántica, aeropuerto que tendrá gran importancia.

SAUL NO DIRA NADA HASTA QUE LO ENVIEN A ESTADOS UNIDOS

SEVILLA, octubre 28. (INS).—Continúa insistiendo, en medio de numerosas contradicciones, en que conoce a los que recibieron el rescate pagado por Lindbergh, el detenido por la policía sevillana, Jean Saul, que dijo haber prestado servicios como sastre en Los Angeles.

Saul reiteró que no dirá a las autoridades españolas quiénes fueron los que recibieron el dinero, pero que está dispuesto a revelar el secreto a las autoridades americanas, en el caso de que se le envíe a los Estados Unidos.

Manifestó que es casado pero que hace diez años que se separó de su esposa.

RETIRO EL FISCAL, EN CAUSA DE HOMICIDIO POR IMPRUDENCIA

En el juicio oral de la causa instruída a Enrique Zabala Hernández, por el homicidio por imprudencia del menor José Pereda en Calzada del Cerro y Santa Teresa, el 19 de abril pasado, el Fiscal, visto el resultado de las pruebas aportadas por la doctora Celina Cardoso, defensora de Zabala, retiró la acusación contra el mismo. Pedía hasta entonces dos años de prisión.

Los deportados en Villa Cisneros se quejan del trato que recibieron, especialmente por parte del capitán

A pretexto de la discrepancia de sus ideas políticas, se negó a los deportados, a bordo del transporte «España 5» la asistencia facultativa que algunos necesitaron en el viaje

UN ASPECTO DE VILLA CISNEROS

MADRID, octubre 28.—ST.—El periódico «La Epoca» publica la siguiente información:

Las familias de los deportados han comenzado a recibir cartas de ellos, en las que se reflejan, con arreglo al distinto temperamento de cada uno, la diversas impresiones del viaje y de los primeros días de estancia en Villa Cisneros.

Desde luego, la travesía resultó durísima para los deportados: por el viaje en sí y por la rigidez y severidad con que fueron tratados, tanto por la oficialidad como por la tripulación del «España número 5». Especialmente se quejan del trato del capitán del buque.

Durante el viaje no hubo enfermos, a excepción de un ataque de apendicitis que sufrió el comandante laureado Hally de Tella Cantos. El doctor Gómez Sanz, deportado también propuso que, a falta de hielo, que no existía en el barco se administrasen seis cucharadas de «champagne», como medicina. A pesar de pedirlo una comisión, no hubo medio de conseguir esas seis cucharadas.

Otro deportado sufrió un fuerte dolor de muelas cuando aun el barco se hallaba en Cádiz. Se le dijo al médico de a bordo si tenía la amabilidad de llamar a un dentista, abonando sus servicios. El médico contestó: «Conozco uno, pero como tiene las mismas ideas políticas que yo, no querrá venir».

Mala travesía pasó el deportado, a quien sus compañeros pudieron aliviar algo con un poco de coñac y unos trapos.

Respecto al desembarco, insisten las cartas en afirmar que cuando fondeó el «España» y el capitán ordenó que se echaran los botes al agua había mucha marejada. Además, desde ese sitio donde hubiesen desembarcado hasta el fuerte había unos cinco kilómetros por arena, que habrían de hacer a pie los deportados, cargados con sus petates, mantas y maletas.

Por fortuna, el gobernador de Villa Cisneros dió orden de que se trasladaran los viajeros al «Canalejas». Así se hizo, en buenas condiciones, contrastando el buen trato que en el buque de guerra recibieron con el duro que acababan de soportar en el transporte.

En Villa Cisneros fueron acogidos los deportados cuando desembarcaron del «Canalejas» con consideración, compatible con el cumplimiento de los deberes.

La vida en el confinamiento ha comenzado a desenvolverse bastante bien, dentro de lo posible.

«Yo vivo—dice un deportado a su familia—en un barracón de madera bastante bueno y estoy cómodo. Me dieron una colchoneta, pero como a mi compañero de barracón, de más edad que yo, le parecía duro el suyo, se la he cedido, y yo duermo en la de junco del «España».

El clima es bueno, pero sopla el viento casi todo el día. Se pueden adquirir pitillos ingleses, que cuestan cuarenta céntimos y americanos, a ochenta. El kilo de pescado, veinte céntimos y una lagosta grande cincuenta céntimos.

Naturalmente, sin un árbol sin una planta. La inmensidad del desierto y del mar. El aspecto del fuerte, vulgarizado por los periódicos ilustrados nos recuerda aquella escena de la película «Beau Geste»; y, con un poquito de imaginación, podemos soñas que vienen los nómadas y que tenemos que defendernos de sus ataques en el parapeto.

Hay un grupo de casas en el que se han instalado los deportados. Son casito todas de mamposteria La enfermería es aceptable. Un pabellón está destinado a lavatorio con retretes y lavabos. Y a 500 metros del fuerte, el campamento de nómadas, compuesto de 100 jaimas o tiendas, donde viven los indígenas; muy limpias por cierto.

De lo que se carece aquí es de sellos, que son distintos de los de la península. También nos convienen papel de escribir fino para el correo postal aéreo.

La comida nos cuenta unas 2.50 pesetas. Se nos había dicho que en la factoría encontraríamos vasos y algunos colchones, pero hasta ahora no ha sido así.

Desde luego lo que nos entretiene un poco es el baño, ya que se nos permite bañarnos, no en la playa, que está lejos, sino en la enseñada».

En general, las cartas reflejan espíritu animoso.

Oficiales y tripulantes del "Dato" serán cambiados por colombianos en las Canarias

Severiano Soutullo, el famoso autor de «La del Soto del Parral» y de otras muchas composiciones, estaba padeciendo del oído, se operó por mandato de los médicos y murió en la operación

FERROL, octubre 23. (INS).—El cañonero «Dato», que ha sido adquirido por el Gobierno de Colombia, en la suma de siete millones de pesetas, está sufriendo rápidas reparaciones en el dique seco, y se anunció hoy oficialmente que el jueves próximo emprenderá viaje a Canarias, donde se llevará a cabo la entrega oficial del buque a las autoridades de marina colombianas que se encuentran en aquellas islas esperando ese momento.

Tan pronto como el «Dato» llegue a Canarias, la tripulación y oficialidad del mismo será cambiada por oficiales y tripulantes colombianos que conducirán al buque a Suramérica.

FALLECIO EL COMPOSITOR GALLEGO SOUTULLO

MADRID, octubre 28. (INS).—Ha fallecido en esta capital el famoso compositor español Severiano Soutullo, autor de muchas zarzuelas aplaudidas, entre ellas «La del Soto del Parral», que ha paseado triunfalmente por todos los escenarios españoles y americanos y que tuvo gran éxito en la Habana.

El ilustre compositor, a quien se conoce mucho en la Argentina, estaba sufriendo un padecimiento al oído y los médicos le recomendaron que se operara.

Soutullo atendió, últimamente, los consejos de los médicos y se sometió a la operación, que ha resultado fatal para el compositor.

LOS SINDICATOS DE PESCA AYUDARAN A LOS PESCADORES

VIGO, octubre 28. (INS).—Los sindicatos de pescadores de Galicia, cuyos delegados se reunieron hoy en esta ciudad, han acordado contribuir semanalmente con una cantidad al objeto de ayudar a los pescadores de este puerto y de Bouzas que se han declarado en huelga hace tiempo.

LAS CONCLUSIONES APROBADAS POR LA IZQUIERDA REPUBLICANA Y ANTI-CLERICAL, EN MADRID

Después de varias tentativas infructuosas han conseguido incendiar la iglesia de Cervás, en El Ferrol, no pudiendo quemar las imágenes, que el vecindario tenía en sus casas

MADRID, octubre 28. (ST).—La Izquierda Republicana Anticlerical de Madrid ha publicado un extenso escrito en que razona las siguientes conclusiones:

El Concejo municipal de Madrid de la Izquierda Republicana Anticlerical, protesta, con todo respeto:

Primero: Del funcionamiento de centros docentes encomendados a congregaciones religiosas al inaugurarse el curso escolar de 1932-1933, y

Segundo: De la tolerancia anticonstitucional observada por las autoridades gubernativas con las frecuentes manifestaciones del culto externo, principalmente del repique de campanas.

INCENDIAN LA IGLESIA DE UN PUEBLO DE FERROL

FERROL, octubre 28. (ST).—Un incendio intencionado ha destruído totalmente la iglesia de Cervás.

En estos últimos tiempos habían intentado quemarla varias veces. En todas ellas rociaron las puertas con gasolina, pero no llegaron a prenderles fuego. Por esta causa y ante el temor de que los incendiarios lograran su propósito, el vecindario había trasladado las imágenes a domicilios particulares.

La indignación en Cervás es extraordinaria.

La Guardia Civil realiza gestiones para detener a los incendiarios.

REGISTROS DOMICILIARIOS

CUENCA, octubre 28. (ST).—La policía ha practicado registros en el Palacio episcopal, en el Seminario y en algunas casas de sacerdotes.

Parece que los registros están relacionados con la busca de un padre jesuita apellidado Ruiz Pérez, a quien se atribuye haber proferido palabras molestas para el régimen en un sermón pronunciado hace días en Villarrobledo.

Las pesquisas no dieron resultado alguno.

PRETENDEN INCENDIAR CENTROS DE BENEFICENCIA

ANDUJAR, octubre 28. (ST).—Durante la madrugada fué prendida fuego a la puerta de la iglesia de San José que corresponde al hospital y a la Casa Cuna, rociándola con gasolina. Unos vecinos dieron la voz de alarma, y el fuego fué sofocado con rapidez.

Los autores de la salvajada no han sido hallados, y la Guardia Civil los busca. Se han practicado varias detenciones con este motivo, y el vecindario en general condena estos atentados contra los establecimientos benéficos, que deberían ser sagrados para todo el mundo.

INCENDIO A BORDO

CADIZ, octubre 28. (ST).—El vapor «Tajo», de la Compañía Trasmediterránea, estaba atracado al muelle, esperando hacerse a la mar, con dirección al norte, llevando a bordo un importante cargamento de madera.

De repente, sin que se pueda precisar de momento las causas, se declaró un violento incendio en la bodega número cuatro, que pudo ser sofocado.

Las pérdidas sufridas son de importancia.

La tripulación no sufrió desgracia alguna.

EL PROBLEMA DEL TRASPASO DE LAS PAPAS

Se estudia la forma de lograr el traspaso de un cargamento, para que no sufra deterioro

En la mañana de ayer se entrevistó con el señor Pérez, funcionario de la secretaría de Agricultura, encargado de la vigilancia sobre la aplicación del decreto sobre la importación y distribución de las papas para semillas, el señor Rafael Dávalos, subsecretario de la Cámara de Comercio Cubana, para tratar del problema ya presentado a la consideración de la secretaría de Agricultura, consistente en un cargamento de papas para semillas que se encuentra en la aduana rechazándolo su receptor. Dicho cargamento, cuyos documentos posee un banco de la capital, no puede, según el mencionado decreto, que prohibe que un comerciante traspase a otro las partidas de papas para semilla importadas, traspasar el cargamento que se encuentra en la aduana a otro comerciante, al fin de evitar todos los perjuicios que se derivan del reembarque y de la deterioración del producto.

El señor Dávalos solicitó que se dictara alguna resolución que resolviera el problema sin perjudicar injustificadamente al banco y al exportador, y, además, indirectamente, a nuestro comercio de importación por la mala impresión que causaría entre los comerciantes extranjeros que exportan papas a Cuba el reembarque.

El señor Pérez aseguró que trataría de resolver el problema planteado y que se dictarían disposiciones para permitir el traspaso de papas para semillas importadas en determinados casos, como el que se acaba de presentar.

LESIONADO CASUAL

Cándido Menéndez Massana, vecino de la calle D número 199, al sufrir una caída en su domicilio se ocasionó lesiones de carácter grave en la mano izquierda, de las que fué asistido en el Centro de Socorro del Vedado.

ROBO DE ROPAS

Participó a la policía Halford L. Wright, vecino del Edificio Carreño, que del apartamento que ocupa en el mismo le habían robado ropas que aprecia en la cantidad de 45 pesos, sin que tenga sospechas de persona alguna.

LAS INVESTIGACIONES SOBRE LA SUPUESTA APARICION DE LA VIRGEN MARIA EN ESQUIORGA

Se efectuó ayer en Madrid, la sesión de clausura de la conferencia del «Bureau Internacional del Trabajo», bajo la presidencia del delegado indio. Nueva reunión en enero

SAN SEBASTIAN oct. 28.—US.—El Juez designado por el gobierno para que investigara la supuesta aparición de la Virgen María en el santuario de Esquiorga se encontró hoy ante una Juana de Arco española

El juez estaba sometiendo a un interrogatorio a numerosas personas que afirman haber visto a la Virgen en Esquiorga y cuando comenzó a interrogar a una joven, ésta exclamó:

«Puedo ver a la Virgen María en todas Partes. Ahora mismo la estoy viendo».

Millares de peregrinos visitan diariamente el Santuario de Esquiorga a pesar de las campañas que sostienen las autoridades republicanas para desvirtuar la fe de los creyentes.

CLAUSURADA LA CONFERENCIA DEL BUREAU INTERNACIONAL DEL TRABAJO

MADRID, octubre 28.—INS.—Hoy se celebró la sesión de clausura de la conferencia del Bureau Internacional del Trabajo, bajo la presidencia del delegado de la India, Mahaim, quien pronunció un discurso dando las gracias por su designación y prometiendo la mayor cooperación en los trabajos del Bureau.

En la sesión de hoy fué leído un informe de Butler acerca de las actividades del Bureau durante los últimos meses.

Finalmente se acordó que la sexagésima primera sesión del Bureau Internacional se celebre en enero del próximo 1933.

LA DESTRUCCION DE UN PUENTE, QUE SE ACHACA A TRES MENORES

Fueron juzgados ayer por la Sala Primera los menores Marcos Rodríguez Triana, Raúl Morera Hernández y Guillermo Lorena Pino, de doce, trece y once años de edad, sucesivamente, a quienes imputa el Fiscal el que, puestos de acuerdo destruyeron parte del barandaje del puente que existe en la calle de Máximo Gómez, en San Antonio de los Baños, arrojando al río Ariguanabo parte de los balaustres de cemento del puente, causando un daño de $45.00 con detrimento del Ayuntamiento de dicha Villa. Los muchachos negaron los cargos, manifestando que fueron otras personas lo que tal hicieron.

El Fiscal interesó que los menores fueran recluídos en la Escuela Reformatoria de Guanajay, por ser reos del delito de daño y los defensores doctores Guillermo Lancis y Jesús A. Portocarrero pidieron la absolución, alegando la inocencia de sus infantiles clientes.

El número de

QUE SE REPARTIRA CON LA EDICION DOMINICAL DEL DIARIO DE LA MARINA, CONTIENE ENTRE OTRAS COSAS:

PROXIMAS ELECCIONES EN LOS ESTADOS NIDOS.

EVOCACION A LOS QUE SE FUERON, por el Conde del Rivero.

LA DUQUESA DE BAYSWATER, un delicioso cuento de Mauricio Dekobra.

EL SI DE LAS NIÑAS DE HOY, crónica desde Hollywood, por Fernando Rondon.

UDAY SHAN KAR, un bailarín sagrado de la India, por Alvis Assai

La Feria de los Juguetes en París.

PARQUES PROLETARIOS, interesante artículo de Raúl Maestri, acerca de nuevas modalidades ciudadanas europeas.

LA MAGIA DE LA NIEVE, con fotografías de excepcional belleza.

¡Cuánta mudanza en un siglo!, interesante página de inventos antiguos y modernos.

LA TRIBU DE LOS HOMBRES LEONES EN ZULULANDIA.

UR: LA CIUDAD MAS ANTIGUA DEL ORBE, por J. A. Giralt.

LA PRINCESA DE LOS $9.00 por Rodolfo Arango

LA GUERRA FUTURA, visión profética de los tiempos próximos con soberbias composiciones fotográficas.

EL REY DEL AIRE Y SUS DOS ESPOSAS, interesante crónica sobre el maromero Alfredo Codona, muy conocido en esta capital.

Y las habituales secciones de Notas de la Semana, Modas masculinas, Película Mundial, Por todo el Orbe, Belleza, Deportes, Páginas de los fiñes y Pasatiempos.

LOS DIPUTADOS POR GALICIA SE REUNEN PARA TRATAR DEL FERROCARRIL ZAMORA-ORENSE

Una comisión de cuatro congresistas visitará al Jefe del Gobierno para que deje sin efecto el decreto referente a los vinos, porque, de cumplirse, arruinaría dicha industria

MADRID, octubre 28.—US.—Los diputados por Galicia celebraron esta noche una conferencia para tratar acerca de la construcción del ferrocarril Zamora-Orense-Santiago-Coruña proyectado por el gobierno del general Primo de Rivera, que comenzó los trabajos del mismo siendo más tarde suspendidos al instaurarse la república en España.

Los diputados acordaron esperar la decisión del gobierno antes de volverse a reunir para estudiar las medidas que aconsejen las circunstancias acerca de la construcción del ferrocarril.

Los propios diputados designaron una comisión de cuatro que se entrevistará con el primer ministro Azaña para pedirle que deje sin efecto la ley dictada por el gobierno prohibiendo la venta de vinos con un contenido alcohólico menor del ocho por ciento.

Declaran que la mayoría de los vinos gallegos contienen menos del ocho por ciento exigido por la ley y que en el caso de que esta continúe vigente significará la ruina de la industria viti-vinícola de Galicia.

UN SOLDADO HIERE A UN INDIVIDUO QUE LO INSULTO

LA CORUÑA, octubre 28.—US.—Un soldado que estaba de centinela en el polvorín de Adormideras disparó hoy su fusil contra un individuo llamado Asunción Rivas Lejo, hiriéndole gravemente.

El centinela declaró que había disparado contra el Rivas Lejo a causa de que éste le insultó.

ELECCIONES HOY EN EL COLEGIO MEDICO DE LA HABANA PARA DELEGADOS

Hoy, de seis de la tarde a diez de la noche, tendrán lugar en el Colegio Médico de la Habana, las elecciones de los ochenta delegados que han de representarlo en la próxima Asamblea Nacional de la Federación Médica de Cuba, que ha de tener lugar en la ciudad de Sancti Spíritus en diciembre venidero.

Hay presentadas para dichos comicios de hoy, tres candidaturas.

El escrutinio comenzará acto seguido de cerrarse la votación.

CONTESTACION DE M. AZAÑA A LOS RADICALES

Las cruces del cementerio de Ciempozuelos, han sido arrancadas por las turbas

MADRID, octubre 28. (US).—Contestando a las acusaciones de que los sueldos de los funcionarios del Gobierno eran excesivamente elevados, el Premier Manuel Azaña hizo esta noche las siguientes manifestaciones:

«Estas acusaciones, hechas por los republicanos-radicales, me obligarán a suprimir los sueldos de los ministros y diputados. Un gran número de estos últimos son radicales, y sería interesante ver cómo les afectaría la rebaja.

«Las acusaciones son muy injustas, pues todos los funcionarios del gobierno, incluyéndome a mí, estamos percibiendo sueldos iguales a los que recibían nuestros antecesores hace cien años».

CIEMPOZUELOS, octubre 28. (US) Una turba socialista, indignada porque un sacerdote se negó a permitir que se pusiera una inscripción antireligiosa en una lápida que estaban colocando unos obreros, invadió el cementerio y destrozó todas las cruces y lápidas que encontró a su paso.

LA NUEVA DIRECTIVA PARA LA ASOCIACION DE ALMACENISTAS Y COSECHEROS DE TABACO DE CUBA

Dicho organismo gestiona por conducto de la Secretaría de Estado, se pida al Gobierno chileno que conceda permiso a comerciantes del país para pagar a Cuba tabaco recibido

Celebró ayer sesión ordinaria el Consejo Directivo de la Asociación de Almacenistas y Cosecheros de Tabaco de Cuba, bajo la presidencia del señor Lisandro Pérez y actuando de secretario el señor Ricardo A. Casado.

Leída y aprobada el acta anterior, se leyó y aprobó también el Estado de Tesorería correspondiente a septiembre.

El presidente en funciones dió cuenta de que la asociación se había dirigido — conjuntamente con la Unión de Fabricantes—al secretario de Estado, en solicitud de actuación cerca del Gobierno de Chile, a fin de que la Comisión de Control de Cambios autorizara algunos pagos de comerciantes de aquella nación a exportadores cubanos de tabaco en rama y elaborado.

En el escrito dirigido por ambas corporaciones a la secretaría de Estado, se hace constar que los comerciantes chilenos tienen voluntad de cumplir esos compromisos, pero que no pueden efectuarlos sin el consentimiento de la citada Comisión de Control de Cambios Internacionales (organismo oficial), la cual hace tiempo que no autoriza ningún pago a Cuba, a pesar de que Chile recibe normalmente el importe de sus exportaciones a nuestro país, con el cual la balanza comercial le resulta extraordinariamente favorable.

Conocido y sancionado por la Junta el documentado escrito de ambas corporaciones sobre esta materia, se dió cuenta de las últimas actuaciones de la Comisión de Propaganda y Defensa del Tabaco en pro del mejoramiento del cultivo.

Seguidamente fué leído el informe de los señores Angel G. del Valle, Julio D. Montero y Rafael Martínez Tortosa a la Comisión para el mejoramiento de las relaciones comerciales con los Estados Unidos, como miembros integrantes dichos señores de las Subcomisión de Tabaco en Rama.

La junta sancionó con el mayor beneplácito dicho informe, acordándose un voto de felicitación y de gracias para sus autores.

Terminada la Junta de la Directiva, se reunió en sesión ordinaria la Asamblea General, aprobándose el informe de la Comisión de Glosa que suscribían los señores Manuel Alvarez Menéndez y Antonio Capín y en el cual se pedía un voto de felicitación y de gracias para el tesorero, señor Pastor Sánchez, por su escrupulosa y eficaz gestión en el cargo; y otro para los señores Rafael Martínez Tortosa, Gerardo Caracena y Antonio Vázquez por su entusiasta y provechosa labor como miembros de la Comisión de Atracción de Socios.

La junta otorgó estos dos votos entre nutridos aplausos.

Seguidamente se procedió a la celebración de elecciones, como resultado de la cual ha quedado integrada en la siguiente forma la directiva para el año social de 1932 a 1933: Presidente, señor Manuel A. Suárez. Vicepresidente, señor Lisandro Pérez. Secretario, señor Rafael Martínez Tortosa.

Sección de Almacenistas: Presidente, señor Antero González Pristo. Vocales; señores Julio D. Montero, José Cortés, Antonio Godínez y Antonio Vázquez.

Sección de Escogedores: Presidente, señor Ismael Iglesias. Vocales; señores Pastor Sánchez, Manuel Vigil, Fernando Lobeto y Rosendo Pérez.

Sección de Cosecheros: Presidente, señor Gerardo Caracena. Vocales: señores Félix Menéndez, José Junco, Salvador P. Castañeda y Manuel García Pulido.

Sección de Despalilladores: Presidente, señor Leslie Pantín, Jr. Vocales: señores José E. Smith Lozano, Jaime Santos y Harry Mendelsohn.

Subsecretario: señor Ricardo A. Casado.

LO QUE HE VISTO

Un café en tarde dominguera

Por RAMON INFIESTA

Nadie tiene como un secreto que el café español, y en particular el madrileño, para un grupo determinado de ciudadanos constituye su segundo hogar. Y para muchos, el primero; sin que escasee, ciertamente, los que no cuentan con otro. Y si hemos dicho «un grupo determinado» es sólo porque los demás hallan asilo en los establecimientos análogos.

Pero no es esta la más impresionante de las posibilidades domésticas del café hispano. Hay un día en la semana que su misión de servir el burgués esparcimiento se hace trascendente. Porque en la tarde del domingo, ya el café no es suplemento del hogar, es el hogar mismo.

Con las primeras horas de la sobremesa comienzan a llegar algunas familias, previsoramente tempraneras. El café está poco menos que desierto, pues los habituales parroquianos lo desertan en tal día y a tales horas. Unos se hallan en los toros, otros en el «fútbol», quienes en teatros y cines, y no faltan los que se han alejado de «su» café, disgustados por la intromisión de los molestos visitantes domingueros.

Y que, como molestos, lo son. Cada mesa es asaltada por una familia, que ya no la abandonará hasta la noche cerrada. El derecho de usufructo se extiende a cuanto es utilizable para la comodidad. Las rejillas desaparecen bajo balumbas de abrigos, chales, bufandas, capas y sombreros; y miradas hostiles y protestas entredientes reciben al intruso que se acerca a ellas, siquiera, sólo pretenda colgar un bastón.

Y si papás, mamás, hijas mayores y prometidos galanes monopolizan mesas y divanes, los chicos hacen del café país conquistado. Corretean desviando las sillas, pisoteando a los parroquianos y empujando sus codos cuando hunden en el café sus ensaimadas o llevan la taza a los labios. Derriban las fichas de los jugadores de dominó y escandalizan la gravedad solemne de los ajedrecistas, al colgarse de los tableros en sus carreras locas. Son el terror de los caricaturistas ambulantes, cuyos esfuerzos destruyen con un empujón o una bola de papel empapada en café con leche; y, más aún, la desesperación de los camareros, a quienes las mamás reclaman enérgicamente de la quemadura que a su «pobrecito» causó la cafetera ardiente de algún echador, embestido por el ángel en uno de sus giros desatinados».

Con la salida de los toros y el concluir de los espectáculos, el café alcanza su máximo de abarrotamiento. De pie, sentado en las ventanas, apoyado en los mostradores, un verdadero gentío se apretuja y suda, mientras cada cual bebe su taza por encima del hombro del vecino.

El café ofrece entonces un aspecto deslumbrante. ¡Dá gusto un negocio así! ¡Qué dineral estará haciendo la caja! Los únicos que no participan de estos optimismos son los camareros. Para ellos, que viven de las propinas, el domingo es una tragedia periódica, una lucha feroz y absurda contra la impenetrabilidad de la materia, que recuerdan el lunes como una pesadilla; una pesadilla que les ha destrozado los huesos y no les ha traído una peseta de más para restaurarlos.

Porque una familia suele hacer un gasto de siete u ocho pesetas, pero eso es para la casa. ¿Y la propina? ¡Ah! La propina la obsequia uno sólo, el jefe de la familia, que ya tiene bastante con lo comido y bebido, y suele dar, si acaso, cincuenta centimitos. Esas propias ocho pesetas, consumidas por diversos clientes, proporcionarían al camarero no menos de peseta y media... Ponga usted cuatro o seis mesas per cápita y ya sabe cada camarero que la tarde terrible del domingo significa para él dos o tres pesetas.

Y aún éstas las pierde, porque en el barullo, algunos suelen merendar gratis...

M.E.C.D. 2016

POR FIN VA LA PELEA DE TONY CANZONERI Y BILLY PETROLLE

HABANA VS ALMENDARES ESTA TARDE, A LAS 3, EN LOS TERRENOS DEL VEDADO TENNIS CLUB

TOPICOS FUTBOLISTICOS
a cargo de PETER

—Próxima junta general en el Deportivo Hispano América.
—Algunos comentarios alrededor de esa importante junta.
—O entran como deben, o siguen en su retiro. Es la fórmula.

EL Club Deportivo Hispano América tiene anunciada una junta general para el próximo domingo, mañana, a las tres de la tarde, en sus posesiones del «Campo Armada», en el Lucero. En la convocatoria firmada por el secretario señor Vivero, reza en la orden del día: Asuntos Deportivos y Nuevo Local Social. Pero extraoficialmente ha oído decir el repórter que se va a levantar un acuerdo que hay en el Hispano, que prohibe a sus directores entrar en negociaciones con representantes del fútbol profesional. Y si es cierto que esto se va a hacer, es sin duda alguna por los rumores existentes de que al club decano del fútbol habanero, ¡por fin!, le van a dar entrada en el concierto de la Federación de Foot Ball de la Habana. Pero después de conocer todas las manifestaciones favorables a ese ingreso, de los actuales leaders de los clubs que forman ese organismo futbolístico, hemos oído decir también que se le dará entrada al Hispano, pero que no se le reconocerá su campo de deportes. Y esto a la verdad, es una vergüenza y hasta un rabo, si se miran bien las cosas, que se le quiere poner a los organismos balompédicos.

En todas partes del mundo lo primero que tiene que tener una sociedad de primer orden es un campo, para declararlo «home club» a los efectos de uno de los artículos de los Estatutos de la Asociación de Fútbol de la República de Cuba, cuidando como es natural que tenga las medidas oficiales, como lo exige el Artículo 27 de los ya citados Estatutos, así como la Regla primera de las Leyes del Juego. El Deportivo Hispano América, ha sido la única sociedad que con muchos sacrificios... y el famoso sable de Armadita, logró construir el primer campo de fútbol en Cuba, pero sólo sirvió para que los envidiosos le pusieran la proa, y como eran todos contra uno, lo dejaron a un lado, y no fueron pocos los que dijeron que sembraran coles en el Lucero. Pero en la desigual batalla ha triunfado el Hispano, y ha triunfado decimos, porque ninguna otra institución deportiva hubiera podido subsistir tanto tiempo alejada de las luchas balompédicas. Es casi seguro que la misma injusticia cometida con esa sociedad fué el acicate para que sus socios, que ya no son socios, sino masones, según el decir de la gente, no la olvidaran, sino al contrario, la amaran más que nunca, y brindándole un cariño casi maternal han logrado sostenerla prospera y sin mancha. Y conste que si decimos próspera y sin mancha, no es por pircpear a esa simpática institución deportiva digna de mejor suerte, sino porque es verdad. Hoy en día, económicamente hablando, es la que se encuentra en mejores condiciones, y cuando el último rompimiento del bloque de sociedades que le habían virado la espalda, ambas fracciones se acercaron al Hispano para atraérselo, y los nobles Tigres, se decidieron a ir con los menos, porque eran los que tenían la razón, los que no se habían indisciplinados. Después vinieron los intentos de arreglos y se rumoraba que el obstáculo para la armonía de la familia balompédica era el Hispano. Pero los hombres del Glorioso, que por encima de todas las cosas han dado siempre muestras de un gran sportmanship y un fervoroso amor al deporte que tanto y tanto han prestigiado, hablaron claro «y a la luz del día»—pues fué en un banquete celebrado en el «Campo Armada», no recordamos con qué motivo—, diciendo bien alto que hacían sus más fervientes votos para que la armonía imperara de nuevo en el sector balompédico, y dirigiéndose luego a las representaciones de los clubs Iberia y Fortuna, que se encontraban presentes, dijeron quienes podían decirlo porque era como si hablara el Hispano: «Que si para llegar a eso era necesario aislar nuevamente al Hispano, que fuera en buena hora, que los hispanófilos continuarían en su retiro, amando como hasta entonces, su pabellón negro y amarillo que orgulloso siempre flamea sobre los pinos». Y así sucedió.

Y a una sociedad que hace eso que decimos antes, que procede como exponemos después, se le quiere excluír su campo ahora que hay, al parecer, unanimidad en su ingreso en el fútbol habanero. El repórter que esto escribe, que es socio del Hispano desde que se alejó del fútbol, y que dejará de serlo tan pronto como reingrese y no como protesta, sino porque entiende que un crítico no puede estar ligado con ninguna entidad, al objeto de tratarlas a todas por igual, piensa que el Hispano puede en su junta del domingo levantar ese acuerdo para tratar con representantes del fútbol profesional, pero siempre a base de reconocer su campo, no ya por haber sido el primero y por haber sido también el motivo por el cual «Almendares Park» tuvo que rebajar considerablemente su porcentage, sino porque es de justicia y lo ampara además, el Reglamento y los Estatutos de todos los organismos balompédicos.

El Hispano, con toda seguridad, no va a hacer milagros a la Federación de Foot Ball de la Habana, pero puede mejorar el deporte. Que los hombres que levantaron un campo y que luego supieron sostenerlo a través de tantas vicisitudes, son capaces también de inyectar de entusiasmo al sport que algunos inconscientes, que aún están como el gallo de Morón, dejaron caer.

El Hispano, de no entrar como debe ser en el fútbol organizado, debe continuar como hasta ahora con su fútbol amateur, que le va bien Y hasta pudiera ser, en vista de como van las cosas, que ya que el Hispano no puede entrar en la Federación de Foot Ball de la Habana, tenga la Federación de Foot Ball de la Habana, que ingresar en el Hispano.

XX

Y a propósito del Hispano, va a continuación otro de sus famosos boletines:

«Club Deportivo Hispano America. —Boletín número 5.— Definitiva realización de proyectos.— Mañana celebraremos junta general extraordinaria, para la cual se ha convocado oportunamente. Será en nuestro Campo Armada, a las tres y media de la tarde.

No es necesario el manifiesto vibrante, ni la frase inflamada de ardor bélico para exhortar a los hispanófilos a que concurran a juntas generales. Integrantes ellos del organismo máximo de nuestra colectividad, acuden al primer llamamiento que se les hace, cumpliendo así con el deber que les impone su condición de hispanófilos.

Dos asuntos de importancia extraordinaria, de trascendencia grande para nuestra sociedad, serán discutidos en esa junta general: nuevo local social y asuntos deportivos

Previamente estudiados y aprobados por la Junta Directiva, serán llevados a la consideración de la General, para que ésta aduzca los reparos que tenga por conveniente y, en definitiva, les imparta su aprobación.

Cuando se tiene confianza en los propios actos, los obstáculos e inconvenientes no existen.

Lo que para otros constituiría una quimera, algo irrealizable, y superior a sus fuerzas y capacidad, para nosotros resulta relativamente fácil Ya lo tenemos probado.

Por consiguiente, se puede asegurar por anticipado que después de la junta de mañana tendremos nuevo local social, e iniciaremos una campaña intensa y activísima para introducir nuevos deportes en nuestra sociedad, que hasta ahora no hemos practicado, convirtiendo así en realidad dos proyectos importantes, para estudiar inmediatamente otros que tenemos en cartera.

Hasta mañana, pues, hispanófilos. —Octubre 29, 1932.— Club Deportivo Hispano América.— Emilio Castrillón, Presidente».

CURACION RADICAL Y RÁPIDA
SANTAL MIDY
de los Flujos Recientes ó Persistentes
Exigir la Firma:
PARIS, 8, rue Vivienne, 8
y en todas las Farmacias

BAER O JOHNNY RISKO PUEDEN SER CONTRARIOS DEL BULLDOG M. WALKER

CHICAGO, octubre 28.—US.—Max Baer de California o Johnny Risko, de Cleveland, eran considerados hoy como posibles contrarios de Mickey Walker para un match que se podría efectuar aquí.

Tal cosa se supuso después de la llegada de Jack Kearns, manager del «bulldog» de juguete de Jersey City. Kearns rehusó considerar la sugestión del matchmaker Nati Lewis, del Stadium de que King Levinsky, una vez derrotado por Walker, recibiera un match de revancha. El manager dijo que Walker estaba ya completamente bien de las heridas sobre ojos recibidas en su match contra Schmeling.

TRES PRELIMINARES DE LA PELEA DEL DIA 4, YA ESTAN CONCERTADAS

NE% YORK, octubre 28.—(US.)—El matchmaker Sam McQuade ha completado tres de los preliminares para el programa que tiene como estelar la pelea por el campeonato entre Tony Canzoneri y Billy Petrolle el día 4 de noviembre.

La concurrencia que vaya a Madison Square Garden a ver a Canzoneri defender su corona lightweight contra Billy Petrolle, presenciará dos peleas a ocho rounds y una a seis.

En el primer encuentro a ocho rounds, se batirán Billy McMahon de Greenwich y Village y Prince Saunders, de Chicago.

Danny Dempsey, de Scranton, Pa. y Manny Candia, de Brooklyn, abren el programa con su pelea a seis episodios.

PELEARA POR LA FAJA LIGHTWEIGHT TONY VS. BILLY

El Comisionado Muldoon, conoció del asunto y así lo dispuso ayer, viernes

(Por ED FRAYN)

NUEVA YORK, octubre 28.—(US.) Después de haber prestado atención a muy bien aprendidos discursos sobre la diferencia entre una suspensión y una cancelación, el Comisionado de Boxeo %illiam Moldoon sacó su reglamento a la luz del día y decidió que Tony Canzoneri defienda su título lighweight contra Billy Petrolle en el Madison Square Garden la próxima semana.

Sammy Goldman, manager de Canzoneri, valientemente alegó que Tony no estaba legalmente requerido para llenar su compromiso. Declaró que Canzoneri le habían pagado $500 para gastos y dejado en libertad de toda otra obligación, cuando Petrolle no pudo presentarse a combatir en la fecha fijada originalmente, en agosto último. El Garden no firmó nuevos documentos para el día 4 de noviembre, por un descuido.

No importa, dijo el profesor. Le preguntó a Sammy si era cierto que le había dicho a %illiam F. Carey que estaba de acuerdo con la nueva fecha y Sammy suavemente admitió que era cierto. Muy bien, entonces, decidió el profesor, la pelea debe darse. Esta excusa legal es solo pérdida de tiempo.

Al escuchar esto, Goldman se inclinó obedientemente y salió sonriendo. La verdadera causa de la repulsa al match fué que el Garden no le dió derecho a la selección de asientos reservados y esta disputa había sido zanjada a primera hora.

Carey le di mejores localidades cuando vió a que Sammy estaba realmente molesto. El asunto fué a la Comisión y Muldoon se azoró cuando supo que Sammy quería 500 asientos.

«Usted solo tiene derecho a 100 asientos, por nuestro reglamento», tronó.

«Muy bien», replicó Goldman suavemente. «Pero deme asientos del ring en Madison Square Garden y no en el bowl de Long Island».

tos son los favorables informes refe- Tres preliminares etc

BYRNE JAMES DISPUESTO A PROBAR FORTUNA CON EL TEAM DE LOS GIANTS

DALLAS, Tex, octubre 28.—US.—Byrne James segunda base del Dallas, estaba preparándose para probar fortuna con los Gigantes del New York, después de una negociación entre los dos clubs.

James fué cambiado a los Gigantes por el veterano infielder Edward Moore y una cantidad en efectivo que se dice asciende a $8.500.

James, que el año pasado fué electo el segundo jugador más valioso a su club en la Liga de Texas, es uno de los primeros hitters de la Liga, figurando a la cabeza del circuito en two baggers la temporada última.

MENDIZABAL JUGO MUCHO ANOCHE EN EL TERCER PARTIDO

Ferroviario, Atlético y la Y. M. C. A. se dividieron los honores del programa. Nogueira perdió en su mejor noche

Todos los clubs que compitieron anoche en la cancha del Atlético de Cuba obtuvieron un triunfo. Hubo compensaciones para los que se disputan el torneo libre de hand ball. A primera hora el «viejo» Nogueira, en noche de verdadera gala, dió mucho que hacer a la combinación atlética de Meneses y González que tuvo que luchar bravamente para anexarse el tanto 30, llegando sus adversarios al 29. Fué realmente una lástima que Nogueira no recibiera de su delantero Pantiga toda la ayuda que merecía y si el "medio metro» de la Y. M. C. A. llega a encontrarse en mejores condiciones, estamos seguros que el segundo triunfo de su actuación le hubiera correspondido en esta oportunidad.

A segunda hora Buergo y Benítez, del Ferroviario, se apuntaron un fácil triunfo sobre Florin y Martín, de la Y. M. C. A. Debutó en este encuentro el «hermoso» Florin que sustituye al americano Meztger Jr. que se encuentra enfermo. Los pulgarcitos en noche brillante, despacharon fácilmente a los Cristianos. Fué el score 30 x 18.

Fernández y Mendizábal, de la Y. M. C. A., conquistaron un buen triunfo a costa de la pareja atlética de Portela y Carvajal. El vasco Mendizábal volvió por sus fueros y ofreció una gran demostración venciendo a sus adversarios que se quedaron en el tanto 26.

El lunes se efectuarán nuevos partidos de dobles y finalizará en esa semana próxima el interesante evento libre.

El estado del Campeonato es el siguiente:

	G.	P.
Ferroviario	12	5
Atlético	10	5
Y. M. C. A	5	13

MILAGROS DEPORTIVOS

CON GRAN ENTUSIASMO SERA INAUGURADO HOY EL CAMPEONATO NACIONAL DE BASE BALL PROFESIONAL EN EL VEDADO T. CLUB

Es un éxito más que logra el Presidente de la Liga General, Dr. López del Valle. Asistirá una banda de música y lanzará la primera bola el Mayor de la Ciudad, señor Tirso Mesa, después de que sea izada la bandera azul almendarista

LOS PRECIOS DE ENTRADA SERAN DE 30, GLORIETA. Y 15, CTS., SOL

(Por Guillermo PI)

¡Play ball! Esta tarde a las tres en punto se levantarán las cortinas del Campeonato Nacional de Base Ball en los grounds vedadistas, en Calzada y 16. Existe verdadero entusiasmo para dar comienzo a la gran jornada basebolera cubana tan esperada y deseada siempre por todos los fanáticos locales, del interior y de otros lugares de este pícaro mundo que se encuentra en esta hermosa ciudad capitoleada. No habrá uno sólo que a esa hora, la de levantar el trapo escénico, se quede en su casa echándole maíz a las gallinas o soplándole el alpiste al canario.

Hoy salen al campo, a mostrarse en el verde césped, los Montescos y Capuletos del deporte nacional de los cubanos: Habana y Almendares. Estas novenas que han sabido tejer una brillantísima historia a través de los años, con la renovación consiguiente de jugadores de acuerdo con cada etapa, ofrecerán al fanatismo criollo su mejor esfuerzo, pues como muy bien reza el lema rotario, «sirve mejor el que más sirve».

El doctor López del Valle, el entusiasta entre los entusiastas que en el mundo han sido y por el el mundo andan, se ha encargado desde la presidencia de la Liga General, de hacer posible este Gran Premio Invernal. López del Valle ha laborado incesantemente por el mejoramiento del sport en Cuba, por el mejor desarrollo físico de su juventud organizando campeonatos y prestando toda atención al sostenimiento de los mismos, sacrificando parte de su tiempo, el dedicado al bien ganado descanso tras horas de recia labor diaria.

Con este gentil enamorado del deporte (doctor López del Valle), ha puesto sus energías y grandes conocimientos a contribución para que sea una realidad el Champion que hoy comienza, el insumergible Mike González, una de nuestras cumbres más altas y luminosas en el base ball. También Merito Acosta, el hijo mimado de Marianao, ha hecho grandes cosas para llevar al campeonato un team tan fuerte y merecedor de ostentar el triunfo como el que más.

El «siempre glorioso Almendares», una de las esquinas del hermoso triángulo, se encontrará, se encuentra ya, bajo la admirable dirección de Adolfo Luque, uno de nuestros lanzadores más fabulosos, el mejor de todos los serpentineros de las dos grandes ligas en el año de gracia de 1923.

Del aporte de buenos players que cada club presenta a la admiración y aplausos de propios y extraños, se darán cuenta los que concurran en la tarde de hoy a los terrenos del Vedado Tennis. La mejor selección de profesionales con una ligera inyección de gente nueva, es la que se verá en acción y la que aguarda hacerse aclamar con entusiasmo.

Antes de ser lanzada la primera bola, tarea que le está encomendada al señor Tirso Mesa, Mayor de la «City», se llevará a efecto la procesión al center field, donde en el asta se izará la bandera azul, la del Almendares, campeón de 1931-1932. No se omitirá un detalle del acostumbrado ceremonial. Para mañana señala el schedule el encuentro de Marianao y Almendares, que será a las tres menos cuarto de la tarde.

No tenemos el orden de formación de los clubs para el juego de hoy, pero daremos a conocer, es decir, repetiremos, pues ya lo hemos publicado, los nombres de los players que integran al Habana y Almendares; los pitchers para esta tarde parece que serán seleccionados a última hora.

HABANA	ALMENDARES
Eckelson,	A. Luque,
Mirabal,	C. Gálvez,
Tiant,	R. Fernández,
Cruz,	Lorenzo,
Sotolongo,	J. M. Fernández,
Correa,	Castro,
Junco,	Massip,
Estalella,	Valdés,
Abreu,	Arango,
Morales,	S. García,
Estrada,	M. Cueto
A. Oms,	Salazar,
Couto,	Etchegoyen.
M. González,	

CARNEGIE TECH Y TEMPLE TERMINARON EMPATADOS A SIETE EN FILADELFIA

FILADEIFIA, octubre 28.—US.—Carnegie Tech y Temple University batallaron ante 15.000 fanáticos esta noche, en el Stadium de Temple, terminando el encuentro con un empate a 7.

SUSCRIBASE AL Diario de la Marina

NO PUDO JUGARSE BASKET ANOCHE EN EL FLOOR DEL V. T. C.

La serie Yacht Club-Vedado no se iniciará hasat el lunes. Otras notas de interés de los amateurs

No pudo iniciarse ayer noche la anunciada serie de los equipos juniors de basket ball del Habana Yacht Clu y el Vedado Tennis. La lluvia caída durante toda la tarde puso al floor en malas condiciones y los organizadores creyeron oportuno dejar par el próximo lunes el comienzo del interesante duelo.

Cno esto, los dos fives podrán realizar practicas e iniciar la serie en mejores condiciones. Los dos teams tienen excelentes jugadores novicios y es evidente que actuando en buena forma podrá ofrecer juegos de mucho interés.

El lunes, pues, se iniciará la serie Vedado—Yacht Club que ha de resultar un aperitivo exquisito para la contienda basketbolística de la U. A. de A.

También el lunes se cierra el plazo de inscripción del campeonato de novicios, donde se espera que tomen parte cuatro de nuestro mejores teams: Teléfonos, Ferroviario, Yacht Club y Vedado. En las oficinas de la Unión Atlética se ultimarán todos los preparativos relacionados con la competencia, en la que han de darse muy buenos games. Los teams lucen muy parejos en el papel y aunque no conocen mucho de basket podrán dar jueguitos interesantes.

Todos los matches se efectuarán en el Vedado.

Para la entrante semana se iniciará en firme el entrenamiento futbolístico de los clubs de la Unión. Hasta ahora ha estado practicando el Atlético solamente, pero se cree que el A. D. C., aumentará su enteam.

Un grupo de atletas del Teléfonos, que acaban de abndonar la sociedad han formado un team y están practicando en el Vedado. Forman el conjunto los hermanos Eneas y Héctor Muñoz, Ovidio Cuervo, Mario Cuevas, Fernando Barbat, Mario García, O. Martínez Conill, Pujadas y otros. Dirige el entrenamiento de los muchachos José Romero.

Ayer se rumoró por toda la Habana que el Teléfonos abandonará por completo toda idea de aparecer en las justas de track de 1933. Parece que los telefonistas consideran excesivamente cara la práctica del atletismo y no intentan continuar la senda que emprendieron este año.

Joaquín Fernández Andes, coach del Teléfonos, parece un tanto descorazonado con este motivo.

COLUMBIA JUGARA CON CORNELL QUE ESTAN INVICTOS

Muchos son los encuentros importantes anunciados y que pueden ser decisivos

Por MURRAY GOLDMAN

NUEVA YORK, octubre 28. (US). La temporada de foot ball está llegando a su punto culminante. En todas las secciones del país hay games señalados para mañana que pueden decidir los campeonatos de varios sectores.

En el este, un invicto team de Columbia juega con un conjunto igualmente invicto de Cornell, pero que ya se ha visto obligado a empatar. Cornell empató con los Tigres. Columbia puede ganar, pero de nuevo Cornell tiene algo que decir sobre el asunto. Cualquier team con estrellas del backfield tan rudas y rápidas como Viviano y Johnny Ferraro, es peligroso. Este Ferraro corrió como quiso contra los Leones el año pasado y puede hacer lo mismo otra vez.

En New Haven, el destrozado crew de Yale tratará de volver a la vida en contra de los indians de Darmouth. Yale siempre ha podido derrotar a los Indians y a pesar del hecho de que está entrando en el field vencido, puede resultar otra cosa.

Probablemente el encuentro más importante en el este será el de Pittsburgh con Notre Dame. Los irlandeses no han tenido hasta hoy una oposición verdadera y deberán dar su mejor juego si quieren ganar. Las Panteras están en gran forma, pese a su ruda batalla con Ohio State la semana pasada y pueden dar una buena demostración.

Otros games de importancia en el este son los de Pennsylvania-Navy y el de Harvard y Brown.

En las batallas de los grandes diez en el oeste central, el sorprendente team de Chicago como contendiente todavía no se conoce y una decisiva vistoria sobre Illinois le pondrá en una posición preeminente con los muchachos de Michigan.

Michigan, a propósito, puede encontrar duros a los Tigres de Princeton. Los Tigres van al match llenos de entusiasmo y están dispuestos a tumbar al contrario.

Otras batallas de los Diez Grandes incluyen el game de Northwestern con Minnesota, una posible reñida batalla, con Northwestern llevando ligera ventaja y Wisconsin contra Ohio State.

Unas emocionantes batallas también se verán en el sur, cuando Kentucky y Alabama se enfrenten y Vanderbilt se bata con Georgia Tech.

El más importante encuentro del oeste es el que St. Mary juegue con Santa Clara, entrando este último ligero favorito.

CHARLES KNAPP EN COMISION PARA EL ARREGLO DEL LIO

Tiene la misión de dar con el desenredo de los clubs Toronto y J. City

Por Charles SEGAR

NEW YORK, octubre 28.—(US).—Un esfuerzo para poner en orden su casa fué hecho hoy por la Liga Internacional. Llamados a una reunión especial a petición de Charles Knapp, presidente de la Liga, los representantes de todos los clubs celebraron una larga reunión en el Hotel New Yorker, esperanzados en resolver importantes problemas.

La Liga celebró dos reuniones, una comenzando por la mañana y la otra por la tarde. La primera tuvo por objeto resolver el problema financiero de los clubs Toronto y Jersey City. Sin poder llegar a un acuerdo concreto, los representantes de los clubs nombraron a Knapp como un comité unipersonal, a fin de que desenrede los negocios de dichos dos clubs. Durante la sesión, Knapp celebró una conferencia con San Colacurcio, que fuera hace tiempo copropietario del Jersey City. Lo que trataron, nadie lo sabe.

Además de Knapp, concurrieron a la sesión: George Weiss, del Newark; Jim Dunn, de Toronto; Frank Donnelly, del Jersey City; Clarence Rowland, del Albany y Mike Poynik, del Rochester. Después de almuerzo se enfrascaron en una discusión sobre el límite de sueldos y límite de players, ambos recomendados por el Comité Ejecutivo de ligas menores.

WALTER HAGEN CON EL SCORE A SU FAVOR EN EL ROUND CALIFICADOR

GREENSBORO, N. C. octubre 28.—US.—Walter Hagen tomó la delantera en el round calificador del campeonato abierto de golf de Carolina hoy, con un score de 38-35-73.

Henry Picard, de Charleston, fué el segundo con 74.

Desde el Bull Pen
por Gali

—Honrsby en el San Luis.
—Esto parece un sueño.
—Que será de Adolfo Luque?

Hace cuatro días que se dió la noticia de la nueva contrata de Roger Honrsby por el San Luis Cardenales, y todavía no hemos salido del asombro que nos produjo. Roger Honrsby con los Cardenales! No será sueño nuestro todo esto? Sería conveniente que todos nos diésemos una pinchadita en el brazo. Podríamos estar dormidos!

Leo en el «Herald Tribune», de New York, que Sam Breadon, propietario de los Pájaros Rojos, ha declarado que «Honrsby ha sido firmado por un año con la condición de que nunca se considerará como candidato a la dirección del team». Y esto me huele a mal. La misma declaración se ha hecho otras veces y siempre Honrsby ha logrado lo que ha querido...

Cuando el Rajá fué vendido por los Gigantes al Boston Braves, el Juez Emil Fuchs hizo la misma declaración, y ya vimos cómo en menos de cinco meses Rogers le robó el puesto al veterano Jack Slaterry, que no se había metido con él. Más tarde vimos la misma declaración en circulación cuando Honrsby fué comprado por los Oseznos, y es historia vieja ya la forma en que Marse Joe McCarthy fué despedido de Chicago...Honrsby es goletero por nacimiento y acabará por conseguir la separación de Gabby Street. El viejo sargento está perfectamente firmado. Pero, es lo que dice Marshal Hunt, firmar con los Cardenales es lo mismo que firmar con la Marina. Hoy se puede estar en un lugar, mañana en otro y pasado pueden colocarle al frente dela procesión...

Si yo fuese Street presentaba ahora mismo la renuncia al puesto de manager. Ha veces es preferible renunciar a que lo boten! Y Babby está condenado desde que el Rajá se convirtió en player del San Luis.

Aseguran desde Brooklyn que Frankie Frisch estará en la cámara intermedia de los Dodgers en 1933. La idea no es mala. Frisch es un gran jugador todavía y puede hacer mucho por un tiempo. Pero, qué hubo de Cuccinello?

Max Carey, manager de los Doggers, se encuentra actualmente en San Luís negociando con San Breadon. No se asombren si después de tantas conferencias, Sunny Jim Bottomley cae directamente en Flatbush. Max no quedó muy convencido con Bud Clancy y está buscando un first baseman que **pueda jugar todos los días!**

¿Qué pasa con Luque? ¿Volverá o no a los Gigantes en 1933? Memphis Bill Terry ha hablado de limpieza general en las filas newyorkinas, y muchos nombres se han barajado ya entre los que recibirán su libertad incondicional, pero el nombre de Adolfo no aparece en el grupo. Tendrá algún «break» el Havana Perfecto?

Los que se quejan de las malas entradas que se han visto este año en el base ball deben echarle un vistazo a las últimas estadísticas que se han publicado sobre el gridiron. Todas demuestran que las entradas han bajado enormemente esta temporada, a pesar de la rebaja que se hizo en los precios. Los fanáticos siguen apreciando al gridiron, pero el radio resulta más barato y ese es el medio que todos están utilizando ahora...

Hé aquí una estadística curiosa de las recaudaciones que han hecho hasta el presente los colegios más importantes, en comparación con la que habían hecho por esta misma fecha el año pasado:

Tean	1931	1932
Stanford	165,000	147,000
Denver	35,229	32,187
Missouri	24,000	23,000
Kansas	32,000	25,000
Notre Dame	127,000	65,000
Northwestern	140,000	123,000
Chicago U	51,000	49.000
Yale	175.0000	100,000
Harvard	67,000	64,000
New Yörk U	96,000	77,000

Todas las Universidades han experimentado pérdidas! Lo cual indica que para 1933 los equipos carecerán de algunas estrellas importantes en sus line ups. Cada eleven tendrá que bajar su nómina.

...Y eso? No hemos quedado en que los equipos intercolegiales de foot ball eran completamente amateurs?... Ustedes mismos lo han dicho.... Los equipose intercolegiales ERAN completamente amateurs, pero ya hace rato que dejaron de serlo.

M.E.C.D. 2016

SE INICIA MANANA EN REGLA UNA SERIE DE BASE BALL AMATEUR

BRILLANTE EXITO DEPORTIVO SE HA ANOTADO EL CLUB HIPICO DE CUBA EN SU TEMPORADA

Manuel Andreu dio comienzo al maraton billarístico, jugando en primer término con M. Estévez

El campeón amateur en el juego de las tres bandas jugó muy poco tiempo, dejándole el taco a del Río, que hizo filigranas y entusiasmó al auditorio. Mucho público asistió

Comenzó anoche, bajo los mejores auspicios, el Maratón de Billar en el «Club Martí», escuela donde se forjan nuestras más destacadas figuras en el billar amateur. Alrededor de una mesa de Campeonato, cuyas bandas y paño no correspondían al efecto que los billaristas les daban a la bola, por efecto de la humedad, se reunieron la figuras más conocidas en los salones billarísticos habaneros, ávidas no sólo de ser testigos del comienzo de la prueba de resistencia de Manuel Andreu, Jr., sino con la intención de ver también las filigranas de los jugadores de primera fila que había escogido Andreu para sus primeros encuentros.

Manuel Andreu, que se propone jugar al billar por espacio de cien o más horas, y el time keeper oficial señor Manuel de la Paz, momentos antes de iniciar la justa de anoche en el Club Martí.

Estévez, el Campeón de billar amateur, por tres bandas, el Mago de los Angulos, fué el primer contendiente que tuvo Andreu. Luis Barba, el dueño del Club Martí, actuó de **starter**, y a la hora del cañonazo dió la señal de partida, discutiendo la salida ambos billaristas, acto que impresionó el Noticiario Liberty, y que seguramente ha de ser un éxito como todos los que hasta el presente lleva anotados el conjunto que dirige Luis R. Molina.

En un ángulo del salón aparecen los anuncios de las firmas comerciales que coadyuvan a la hazaña de Manuel Andreu, y una de ellas obsequia con rico café a los asistentes al acto.

Estévez jugó poco tiempo con Andreu, sustituyendo a éste, del Río, otro jugador, de escuela distinta a la de Andreu, pero también un notable maestro en el juego de los marfiles. Fué muy aplaudido en distintas entradas a la mesa, en las cuales hizo un buen racimo de carambolas muy difíciles, pues aun cuando el juego que desarrollan es libre, animados por la concurrencia enorme que estaba presente, ambos tiraban siempre las carambolas por el lado más difícil al objeto de dar al espectáculo un sello de emotividad.

Después de iniciada la justa se levantó un acta que firmaron algunas de las personas que se encontraban presentes.

El acta dice así:

«El que suscribe, Felipe de la Paz, time-keeper oficial de esta prueba da fe que: A las nueve p. m. (nueve en punto), del día 28 de octubre de 1932, Manuel Andreu, Jr., comenzó a jugar en el Club Martí, teniendo como contrario al Campeón Amateur por tres bandas, Manuel Estévez y seguidamente lo sustituyó H. M. del Río. Y para constancia firman la siguiente acta los señores Manuel Estévez, Manuel Andreu, Jr., Felipe de la Paz, L. Bosed, José Galindo, A. Trigo, Eusebio Sopo, C. Llano, Nocolás Manzano, Cándido González, H. M. del Río, Teófilo Hernández Domingo Crespo, Andrés Hernández, Juan Artiles, Miguel Suárez, C. Gutiérrez, Enrique González, Modesto Barbadillo, Joaquín González, León Rodríguez, César Sánchez, Eusebio Marco, José García, Heriberto G. Quintana, José García Moure, Antero Hernan Cortés, Guillermo Bermello, Enrique Morera, Manuel González, Ramón García, Alejandro Domínguez, Enrique Hernández, Adolfo Carricaburu, Juan Piñón, Juan S. Casellas, José Alonso, Adalberto Vazquez, Joaquín P. Villa, José González, Eugenio Barmuy, Isáac Benzeivin, Juan Valdés, Angel Santé, José Gómez, doctor O. Torres Monpiet, Emilio F. Roses Amador Guimerá, Eleo Bueno Fernando Puentes, Raúl Suárez, José Estévez Díaz, Rafael Maroto, Rubén Delgado, Roberto Méndez, Luis Gallego, Rogelio Duarte, Oscar Menéndez, Emilio Baladrón, José Jiménez, J. P. Bello, Antonio Ferrer, Jesús Getan, Rogelio García, Víctor D. Nickolich, Jesús Bascuas, Longino Santos («Young Liederman»), Eladio López, José Reyes, Enrique Sedeño, Francisco de la Torre, Emilio Pérez y

PETER.

SELECCIONES DE MEEHAN PARA LOS JUEGOS DE FOOT BALL DE HOY

Notre Dame sobre Pittsburgh.
Columbia sobre Cornell.
Pennsylvania sobre Navy.
N. Y. U. sobre Purdue.
Dartmouth sobre Yale.
Havard sobre Brown.
Holy Cross sobre Catholic U.
Colgate sobre Penn. State.
Syracuse sobre Michigan St.
Fordham sobre Boston College.
Chicago sobre Illinois.
Michigan sobre Princeton.
Northwestern sobre Minnesota.
Wisconsin sobre Ohio State.
Alabama sobre Kentucky.
Auburn sobre Mississippi.
Georgia sobre Florida.
Duke sobre Tennessee.
St. Mary-s sobre Santa Clara.
Stanford sobre U. C. L. A.

SE INICIARA MAÑANA UNA INTERESANTE SERIE DE BASE BALL AMATEUR EN LOS TERRENOS DE REGLA CON DOBLE HEADER

Teléfonos, Fortuna, Regla y Dependientes, los cuatro mejores teams de la Habana, en la lucha. Regla y Teléfonos ocuparán el turno preferente en el programa inaugural. Picazo vs. Mendizábal. El ganador jugará después con el Hershey en una serie de siete games

(Por DOMINO)

Una nueva serie de base ball amateur se iniciará mañana domingo en los terrenos de Regla Park. Cuatro de nuestras principales novenas—el Teléfono, Fortuna, Regla y A. D. C.—que cuentan con incontables partidarios, se han puesto de acuerdo y romperán mañana el fuego, en interesantísima serie, para mantener latente su bien jugado base ball.

Después de distintas diligencias que se hicieron durante la semana, los oficiales de la Liga Nacional de Amateurs lograron poner de acuerdo a cuatro clubs de la Habana, y ayer después de ultimar todos los detalles necesarios, decidieron romper esta misma semana el fuego, celebrando un par de juegos en los ternos de Regla.

Cubriendo el primer turno del programa aparecerán los teams del Fortuna y A. D. C. y en el segundo se verán las caras el Regla y el Teléfonos, que deben ofrecer un juego interesantísimo. El campeonato constará de seis juegos y el ganador conquistará el derecho a enfrentarse con el club Hershey, campeón de la Liga, en una serie de siete games, en opción al trofeo ofrecido por el presidente de la Unión, doctor Fernando Bosch.

La justa se jugará todos los domingos, en el terreno de Regla, y la entrada no costará más de 30 centavos. Las mujeres no pagarán.

LOS UMPIRES

Ecay y Félix Hernández, dos eficientes umpires, oficiarán en todos los matches de la justa. Ramón S. Otero será el árbitro general, y Francisco de la Carrera, el anotador. El primer juego comenzará a la una y media de la tarde y terminará a las tres y media con innings completos. El segundo se iniciará a las cuatro menos cuarto.

SERA INTERESANTE

De más está decir, desde luego, que esta serie cuadrangular promete resultar de grandísimo interés, no sólo por incluir cuatro novenas amateurs de muchas simpatías entre los fans, sino por que tratándose de una justa que señalará al posible contrario del Hershey en una serie extra, es de esperarse que los cuatro «nines» jueguen con muchísimo interés y amor propio. Los amateurs tienen siempre la rara virtud de ofrecer encuentros interesantísimos donde se ven jugadas de verdadera emoción. Y eso es precisamente, lo que buscan los fanáticos.

Además, en esta contienda adicional al campeonato se le presenta al Teléfonos una oportunidad de demostrar que fué precisamente mala suerte lo que le hizo perder el cetro nacional, y al Regla, que los «breaks» no rompieron siempre a su favor. Los dos teams, envueltos en un choque muy importante mañana por la tarde, tratarán de romper el fuego con buen paso y es cosa segura que ofrecerán una lucha de interés.

SEGUIRA LA PELOTA AMATEUR

Ya lo saben los fans. La pelota amateur seguirá su curso durante todo el invierno, presentando sus interesantes doble headers dominicales todas las semanas en los terrenos de Regla. Los cuatro mejores teams de la Habana competirán en la proyectada serie, y el ganador se enfrentará después con el Hershey, en una lucha especial que constará de siete games.

STADIUM
CERVEZA
TROPICAL

FUTBOL

DOMINGO 30
CONCURSO SERIE B

A LA 1 -- D. P. Fernández vs. D. Puentes Grandes
Copa Remington
A LAS 2 Y 15 -- Juventud Asturiana vs. C. Gallego
A LAS 3 Y 45 -- IBERIA vs. CATALUÑA

GRAN STAND $ 0.50. SOCIOS $ 0.40.

Tome CERVEZAS
TROPICAL Y CRISTAL
CLARA EXTRA-CLARA

SPORTS DIARIO DE LA MARINA SPORTS

AÑO CIEN LA HABANA, SABADO, 29 DE OCTUBRE DE 1932 PAGINA QUINCE

EL CLUB HIPICO DE CUBA TERMINA SU GRAN TEMPORADA DE VERANO DE 1932

El éxito más rotundo ha correspondido a los esfuerzos realizados por la entusiasta entidad de factura local. Bajo la serena dirección del distinguido galeno y deportista, doctor Alberto Inclán, han sido salvados los obstáculos. La confianza del público, más precioso de todos los galardones, ha sido la meta alcanzada por el Club Hípico

(Por «SALVATOR»)

Cae el telón mañana domingo sobre la tercera temporada veraniega del Club Hípico de Cuba.

Nuevos argonautas han sido sus componentes que intrépidamente han surcado el embravecido mar de las finanzas mundiales para conquistar al final de la jornada un vellocino de oro tan meritorio como el que persiguiera Jason, antes que existieran los modernos Hipódromos, los actuales problemas y de que «los fríjoles», como diría Jerry Corrales, se remontasen a la misma punta de la antena.

No es posible negar que bajo la serena dirección del ilustre galeno y deportista doctor Alberto Inclán, el Club Hípico de Cuba ha triunfado.

Si el éxito artístico se concibe ganando la entera confianza del público local, tan protestón en el modo y bondadoso en el fondo, el Club Hípico de Cuba puede decirse que ha apurado la copa hasta las mismas heces.

«ENTERA CONFIANZA»

No es que el espectáculo ofrecido haya colmado el capricho de los más renuentes a confesar la entera preparación del cubano, pues ello en sí solo envuelve la satisfacción de haber podido asimilar los criollos los detalles de un espectáculo que venimos presenciando a diario desde la feliz época de «Curley» Brown.

Los componentes del Club Hípico de Cuba han ido más allá.

Sin un capital de seis cifras a su disposición, con cortísimos medios y el país en crisis, los miembros directores del Club Hípico de Cuba buscaron hombres adecuados para cada cargo, introdujeron innovaciones de tanta resonancia como el Daily Double y la pizarrita en que se anota la jugada fuera del ring de apuestas, y dieron una prueba de lo preparado que están los criollos para acatar decisiones justas y honradas.

Este cronista se ha cansado de oír a Jim Milton mostrar sus temores acerca de la acogida que darían los hípicos locales a una descalificación; y su opinión pareció estar justificada si recordamos la cámara húngara que se formó tras la célebre justa de Scatter y Popcorn.

««FALLOS DADOS»

Sin embargo, no siempre es lo más importante el fallo, sino más bien el cuerpo deliberativo que la acuerda, y así hemos visto en la presente temporada que fenece, descalificar a Old William y Check Out; declarar valientemente una falsa arrancada al partir 4 de los seis competidores; decidir el empate de Teedup e Infi Shot; y quemar como hiciera Cortés las naves, al descalificar al principio de la temporada tres jockeys de la talla de Pernia, Lipiec y González, aparentes sostenes de un mitin mal surtido de jinetes, y expulsar de paso al conspirador de Horton con sus pertenencias Loys Ormont y Lady Violá.

Todo lo anterior y algo más acaeció durante el veraniego régimen del Club Hípico de Cuba, y los fanáticos en masa son a celebrar la institución local, admirándose de cómo pudo salvar sin naufragar la enorme distancia que va de abril 1 a octubre 30, cubriendo todos sus compromisos y ofreciendo nada menos que sesenta y cuatro días de carreras.

El flamante Racing Secretary, José Martel, que disimula bien sus treinta años debido a la jovialidad de su carácter y esa voz tan bien timbrada que usa con entero abandono, ha logrado un completo triunfo personal por su actuación en tan difícil cargo, compartiendo los honores con el teniente Abelardo Fernández Malberty, que bajo torrenciales aguaceros, lidiando con ejemplares que en el invierno estarían de pupilo en la escuela matutina de Mr. Welter y contando con la pobrísima ayuda de sus asistentes, ha podido sobreponerse de las quejas primitivas para ir mejorando cada día, siendo hoy un arrancador que llena por completo la medida.

«EXITO COMPLETO»

El cuerpo de Stewards, llevando a su frente el consistente y honorable George Foster, ha merecido la confianza de caballistas y público por igual, y los Jueces de llegada, doctor Hernández Figueroa, Pepito Alvaré, teniente Hiribarne y Sergio Macías, han logrado lo imposible, recibiendo una solitaria chiflada al cabo de toda una temporada.

En el aspecto administrativo, la mutua, con el siempre sonriente Jones al frente, ha actuado con rapidez y claridad esmerada frente a las suspicacias de los menos, y a cargo de las puertas y el mantenimiento del Hipódromo, la experiencia de Juan Freyre no se ha desmentido un solo instante.

Son demasiado numerosos los héroes del verano hípico para mencionarlos siquiera someramente en una crónica diaria.

Pero si sometemos al escarpelo del cirujano la temporada, no es sorprendente que el éxito haya sonreído totalmente a los entusiastas mantenedores del Club Hípico.

«LO MAS SELECTO»

Si los elementos más distinguidos de la hípica en Cuba están solidamente unidos a la carroza triunfal que gobiernan hombres de la talla de Alberto Inclán, Julio Blanco Herrera, George Foster, Segismundo Friedlein, Gustavo y Jorge García Montes, Juan Alvarado, Eduardo de Cárdenas, Alberto Armand, Bernardo Crespo, Adolfo Kates y otros de idéntica talla, sería más bien un fracaso nacional, de los cubanos todos, que no pudiéramos ofrecer un espectáculo de Liga Grande tras contemplarlo a pie firme nada menos que diecisiete temporadas.

El Club Hípico de Cuba ha triunfado, y al ofrecer esta tarde y la de mañana las últimas funciones de su programa, los caballistas han respondido en masa, inscribiendo lo más selecto y granado que encierran las cuadras de la recta lejana, con lo cual, siempre que Júpiter Pluvioso contenga un tanto sus iras, tendremos un gran final que corresponda al mérito de la hazaña realizada.

Pecaría de hipócrita y no de inmodesto el cronista si no se congratulara de haber podido poner su grano de arena a la obra en unión de sus compañeros de periodismo, Andrés Alonso, Sergio Varona, Jerry Corrales y el ínclito creador de la carta náutica, Don Pedro Lafourcade y otras hierbas aromáticas.

SELECCIONES DE PHAR LAP

PRIMERA CARRERA.—RECLAMABLE

Distancia, cinco y medio furlones
Para ejemplares de tres años y más.
PREMIO 165 PESOS
DARK DAWN es el mejor.

Dark Dawn	110	Luce superior a estos.
Voshell	110	Su última carrera es muy buena.
Shield	112	Veloz pero no es fanguero
Notre Ninette	110	Hace tiempo que no corre.

También correrán: Johnny Campbell, 113; Matins Minister, 108; Sun Buyer, 115; Thistle Evie, 115; Little Bill, 113 Dark Maid, 107; Trappy, 113; F. E. Compton, 108 y Excavation, 113.

SEGUNDA CARRERA.—RECLAMABLE

Distancia, cinco y medio furlones
Para ejemplares de tres años y más.
PREMIO 165 PESOS
VENEZUELA es muy consistente.

Venezuela	116	Sus últimas todas son buenas
Flying Plum	108	Mejor es en pista fangosa
Thatched Roof	111	Cuenta con velocidad inicial
Brown Mole	111	Anda averiado de patas

También correrán: Bunama, 116; Decorous, 105; Check Out, 101; Pictover, 109; Gradiset, 108; Melva Rose, 108; Sun Dance, 116 y Supper Dance, 111.

TERCERA CARRERA.—RECLAMABLE

Distancia, siete furlones.
Para ejemplares de tres años y más.
PREMIO 165 PESOS
LIGHTFOOT DON con chance.

Lightfoot Don	114	Hará una excelente carrera.
Sam Slick	114	Pudiera dar la batalla
Croissantanis	114	No puede ser descartado
Jaz King	109	Corrió mal en su última

También correrán J. J. Bambrick, 114; Fair Cite, 108 y Shirley Grey, 109.

CUARTA CARRERA.—RECLAMABLE

Distancia, seis furlones.
Para ejemplares de tres años y más.
PREMIO 165 PESOS
SIR ALWINGTON en su pista

Sir Alwington	111	Parece ser ganador lógico
Doc Connor	118	Nunca ha estado mejor
Prince Mexican	112	Posibilidad pero inferior
Clemmie	110	Termina con mucho coraje
Stefans Lass	109	Veloz pero se cansa.

También correrán: Xylophone, 110; Two Bills, 112; Fair Glow, 108. Dámocles, 105; Tryor 114 y Hold On 102.

QUINTA CARRERA.—NO RECLAMABLE

Distancia, cinco y medio furlones
Para ejemplares de todas las edades.
PREMIO 165 PESOS
KESWICK en carrera difícil

Keswick	114	Mucho depende de la arrancada
Chiefs Warrior	110	Una incógnita en la pista
Czarist	116	Sumamente peligroso
Talomond	109	Pudiera ser la sorpresa aquí

También correrán: Beau Aspin, 112; Staracene, 107; Darkayress, 107 Easter Hero, 112 y Film, 112.

SEXTA CARRERA.—RECLAMABLE

Distancia, Milla y Dieciseisavo
Para ejemplares de tres años y más.
PREMIO 165 PESOS
RAY RUDDY termina con coraje

Ray Ruddy	115	Una carrera bastante difícil
True Play	109	Bien montado es peligroso
Fauquiers Pride	106	No siempre corre igual
My Madam	106	En buena forma actualmente

También correrán: Sandals, 115; Doc, 113; Lady Hay, 112; Pals Meadows, 110; Elmer H. 115; Joe Adams, 118; High Life, 118 y Manager Evers, 110.

SEPTIMA CARRERA.—RECLAMABLE

Distancia, Milla y Dieciseisavo
Para ejemplares de todas las edades.
PREMIO 165 PESOS
CHERRY MAY es el mejor

Cherry May	111	Yegua de mucha vergüenza
Bee Jay	114	No se tome en cuenta su última
Ulverston	116	Está cogiendo su forma
Honest John	116	También puede dar el golpe.

También Correrán: Spanish Lay. 110.

Chief's Warrior, Czarist, Film, Keswick, Talomond y Staracene corren hoy en el quinto turno

Es magnífico el programa de siete carreras que se ofrece esta tarde a los fanáticos por el Club Hípico de Cuba en Oriental Park. Nutridos grupos al post en las siete carreras

Por JERRY CORRALES

Programa monstruo en el que se pone de manifiesto sport turfista de primo cartello ha dispuesto el Club Hípico de Cuba para la función de clausura del mitin veraniego en Oriental Park mañana domingo.

Lucirá el bello hipódromo de Marianao sus más vistosas galas para dar albergue a la nutrida legión cosmopolita de adictos a pruebas entre nobles pur sang que mañana quieren testimoniar a la institución turfista criolla merecido homenaje de simpatía, por el acierto y sportsmanship demostrado por su alto mando en el montaje y funcionamiento durante siete meses de fascinante espectáculo de calibre metropolitano.

LA JORNADA APERITIVO DE HOY

Para la función hípica de esta tarde en Oriental Park, buen aperitivo de los extraordinarios acontecimientos que mañana tendrán por escenario el bello feudo del pur sang, ha dispuesto el Club Hípico de Cuba excelente programa de siete eventos, cinco para sprinters, a cortas distancias, los dos finales a milla y dieciseisavo.

COMPETIRAN NUTRIDOS GRUPOS

Nutridos grupos de bien equilibrados contendientes irán a la tira del despegue en los siete episodios turfistas de esta tarde.

Excepcionales oportunidades brindan los eventos de hoy para los que gustan de aventuras en mutua y daily double. Dos o más candidatos lucen con idéntico chance en cada contienda. Esto hace difícil la selección pero remunerativo el dividendo.

EXCELENTE GRUPO EN LA QUINTA

Nada menos que Chief's Warrior, Beau Aspin, Keswick, Staracene, Czarist, Darkayress, Easter Hero, Talomond y Film van a la tira para cubrir cinco y medio furlongs en el quinto episodio, que bien merece los honores de estelar de la grata jornada turfista de esta tarde en Oriental Park.

No son pocos los adictos a pruebas entre nobles pur sang del patio siboney allende los mares que ansiaban el encuentro de Keswick y Czarist, ambos poseedores de magnífico record en el mitin veraniego del Club Hípico de Cuba que mañana llega a su fin. La prueba entre ambos espadas de la velocidad esta tarde decidirá a cuál de los dos corresponde la supremacía de honores.

DOCE VAN A LUCHAR EN LA CUARTA

Un comité completo va a la tira en el cuarto episodio a seis furlongs. Aquí figuran Sir Alwington y Xylophone, recientes ganadores, contra Clemmie, Prince Mexican y Stefans Lass, segundos, Hold On y Doc Corner, terceros, Tryor cuarto y los restantes Two Bills, Fair Glow y Damocles.

LAS DOS FINALES A DISTANCIA

Pals Meadows, My Madam y True Play, segundos en sus últimas demostraciones salen hoy a competir en el sexto episodio a milla y un dieciseisavo contra dignos rivales como Sandals, Doc, Elmer H., Joe Adams y High Life.

En la del cierre a igual distancia que la anterior, Ulverston y Honest John, ganadores recientes, tendrán por contrarios a Spanish Lav Bee Jay y Cherry May.

BIOLOGIA DE LAS TRES PRIMERAS

Voshell y Notre Ninette se destacan en el grupo de ocho buenos ganapanes que van a la tira para cubrir cinco y medio furlongs en el turno de apertura; Brown Mole y Flying Plum serán tenidos en cuenta por Hipotecarios y Macabeos en el segundo evento a cinco y medio que cuenta con cho aspirantes; en la tercera a siete furlongs parecen tener buen chance Croisantanis y Lightfoot Don.

ACERTADO SEMIFINAL

Los técnicos del Club Hípico de Cuba, con José Martel al frente, tuvieron feliz acierto en la confección del programa turfista de esta tarde en Oriental Park, digno semifinal del mitin que bajo la égida de distinguidos sportsmen criollos tan felizmente ha sido conducido siete meses para llegar a su término con extraordinaria función de clausura dispuesta para mañana domingo.

El bello hipódromo de Marianao congregará para las dos últimas funciones del mitin veraniego, esta tarde y mañana a cuantiosas legiones de adictos a pruebas entre nobles pur sang. Bien merecen el brillante epílogo los que han luchado con tesón para el éxito sportivo del turf criollo.

LA UNION ATLETICA SE DIRIGE A SUS JOVENES AFILIADOS

Con muy buen juicio, la Unión Atlética de Amateurs se ha reunido en el día de ayer para redactar unas líneas en tono de advertencia a los muchachos que tentados por el profesionalismo están apareciendo en distintos matches de baseball, saltando por encima de los estatutos del máximo organismo.

A fin de que nadie se considere después sorprendido, la Unión Atlética expresa lo siguiente:

A todos los atletas inscriptos en este organismo por clubs afiliados o que se hallan en el trámite de espera que señala el Artículo 73, que piensan competir en el Campeonato organizado por la denominada Liga Social, advierte por este medio, que constituye una infracción de los Reglamentos de esta Unión, representar a otros clubs o entidades sin hallarse libres del compromiso voluntariamente adquirido al inscribirse en esta Unión; y también que corren el riesgo de perder su condición de amateur al competir con o contra profesionales y esta Unión tiene pruebas de la existencia de jugadores clasificados profesionales que van a participar en dicha justa.

No es necesario recordar que todos aquellos atletas que compitan con ó contra profesionales pierden su condición de amateur.

Las infracciones cualesquiera que ellas sean serán severamente castigadas ya que es norma de este Comité mostrarse inflexible en lo que respecta a infracciones reglamentarias.

Los atletas que resultan descalificados como amateurs por la Unión Atlética lamentarán después, como ha ocurrido hasta ahora con gran número de ellos el haber desoído nuestras advertencias y más si recuerda que los descalificados como amateurs no podrán competir jamás en ningún evento internacional, ya que la rehabilitación solo surte efecto en nuestro país para competencias entre los Clubs afiliados de ésta.

Nuestro próximo Campeonato servirá seguramente de preparación para seleccionar el team que representará a Cuba en los III Juegos Olímpicos Centro-Americanos. El atleta descalificado como amateur aún rehabilitado, no es elegible y esta condicion solo la certifica en Cuba la Unión Atlética de Amateurs de Cuba.

DOS 50 A 1 GANAN FACILMENTE EN EL EMPIRE CITY AYER

Uno ganó el primer lugar y el otro el segundo, en la tercera de la tarde

NEW YORK, octubre 28.—(US).—Dos 50 a 1 finalizaron primero y segundo en la tercera carrera de Empire City, esta tarde, siendo un record para la temporada local. Sherr Kahn, montado por Kneessi, entró primero, con dos largos de ventaja sobre Fairly Wind, montado por Robinson.

Ninguno de estos ejemplares había mostrado con anterioridad trazas de buena forma y fueron completamente pasados por alto en las apuestas. Trimmer era el favorito y Olio el segundo favorito. Trimmer marcó el paso inicial, pero se cansó mucho y quedó fuera del dinero. Olio fué otro que «pasmó».

West Main, favorito de la cuarta carrera, probó ser el mejor del field y venció por un cuello a Jean Brown. Esta mostró el camino hasta la entrada de la recta y allí desmayó.

SUSCRIBASE AL Diario de la Marina

Ultima creación de Gener

GENER → No. 11

M.E.C.D. 2016

SPORTS DIARIO DE LA MARINA SPORTS

PAGINA DIECISEIS — LA HABANA, SABADO, 29 DE OCTUBRE DE 1932 — AÑO CIEN

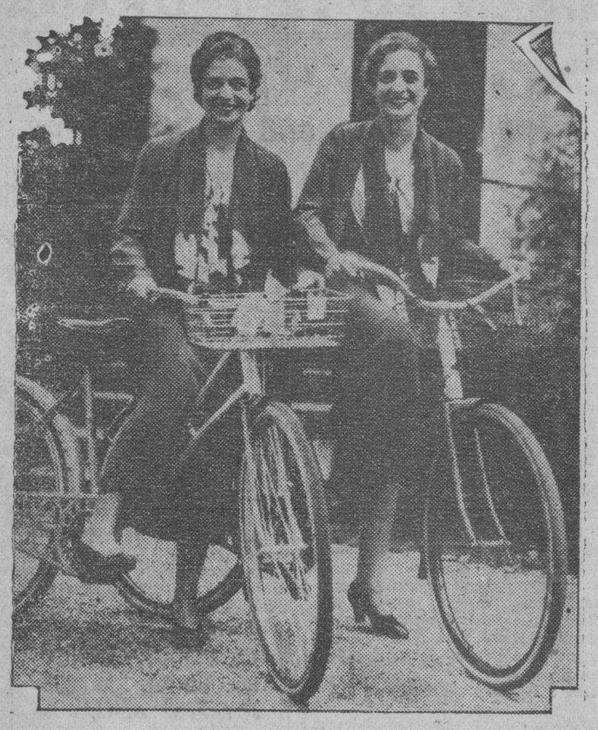

¿Quieren dar una vueltecita? Ellas le darán gustosas el chance. Se trata de dos hermanas gemelas, Misses Maxie y Marion Sittenfield, de Kansas City, que acaban de ingresar en el Wesleyan College para provocar constantes confusiones entre sus amigos. Ambas son fanáticas del gridiron y acuden a todos los partidos en bicicletas. ¿Quién no está dispuesto a dar una vueltecita con las chicas?

A juzgar por la expresión del venerable Connie, el match de foot ball intercolegial que está presenciando tiene muchísimo interés. El gran lider de los Atléticos está que ni pestañea. Ya él sabe que si lo hace pierde y.... él no quiere perder un solo detalle del choque que tiene ante su vista. Juegan los equipos del Ejército y Yale y Connie ha acudido para complacer a Mrs. Mack que es más fanática del gridiron que de la pelota.

Encantado de haber nacido, y convencido de que no hay nada como ser campeón del mundo y estar bien contratado, Ellisworth Vines, nuevo rey de los courts, viaja actualmente por Honolulu, Nueva Zelanda, Australia y Oriente imponiendo sus maravillosos strokes, que fueron lo suficientemente buenos para dar cuenta, dos veces, del afamado Henri Cochet. Vines, considerado por muchos un nuevo Tilden, aparece aquí acompañado de su esposa camino de Australia, donde se encuentra actualmente.

¿Tom Mix en persona? Ningún de eso. Es Jack Dempsey, ex campeón mundial de los pesos completos, que entusiasmado con los frecuentes Rodeos que ha visto en el Oeste y ha salido al círculo de Madison Square Garden demostrando a los fanáticos de New York que él sabe hacer algo más que excursiones a través del continente americano exhibiéndose como una reliquia del pasado. Jack encabezó la parada de cow-boys que apareció en estos últimos días en el Garden

Guanabacoenses

A CRISTO REY

En la noche del pasado jueves, según lo anunciamos oportunamente comenzó el solemne Triduo a Cristo Rey en nuestro templo parroquial.

La plática de esa primera noche, estuvo a cargo del bien querido sacerdote Fray Pablo de Loto, ex Auxiliar de la parroquia y ex Consiliario de la Unión de Caballeros Católicos de esta Villa, quien actualmente desempeña igual cargo en la Unión hermana de Camajuaní, siendo párroco de aquella villa villaclareña.

Fué el padre de Loto, justamente celebrado.

En esta noche, termina ese solemne Triduo, celebrándose mañana la fiesta solemne.

Con Misa de Comunión a las siete y media y misa solemne de Ministros a las nueve, ocupando la sagrada cátedra el Rdo. Padre, Fray Guillermo Basterrechea, Guardián del Convento de Santo Domingo de esta Villa.

Por la noche los cultos finales a Cristo, Rey, con rezo del Santo Rosario, sermón, Consagración y procesión con el Santísimo Sacramento, por las amplias naves del templo parroquial

Durante todo el día de mañana domingo estará expuesto Su Divina Majestad, haciendo la vela, distintas Asociaciones, por el siguiente orden:

Achicofradía del Santísimo de 10 a once.

Apostolado de la oración de once a doce.

Hijas de María de doce a una.

Pía Unión de San José de una a dos.

Asociación de Santa Teresita de dos a tres.

Pía Unión de San Antonio de 3 a cuatro.

V. O. Tercera de San Francisco de cuatro a cinco.

Hijas de María de la Milagrosa de cinco a seis.

Asociación de la Caridad de seis a siete.

María Auxiliadora de siete a siete y media.

* * *

CONTINUA GRAVE

El estado de la respetable y muy querida señora Teté Tavel de Moreira, es de bastante gravedad.

La aguda y pertináz dolencia que le aqueja, no ha cedido desgraciadamente.

Una vez más reiteramos nuestros sentidos y fervientes votos en deman da del mejoramiento de la señora Tavel de Moreira, tan estimada en toda la sociedad guanabacoense.

* * *

FIESTA CELEBRADA

Anoche, de acuerdo con el programa publicado en anteriores «Guanabacoenses», tuvo efecto, en el salón de actos de la Unión de Caballeros Católicos, la fiesta literario musical, denominada «Viernes de Recreo».

Como las anteriores, de la serie que se viene celebrando, se vió muy concurrida, siendo justamente celebrados, cuantos tomaron participación en el programa desarrollado.

La nota extraordinaria de la fiesta, lo constituyó el develamiento del retrato del Padre Pablo de Loto, ex Consiliario de la Unión, posteriormente nombrado por unanimidad Consiliario de Honor de la misma, acto en el que se encontraba presente el homenajeado, recibiendo reiteradas muestras del sentido afecto que se profesa en toda la sociedad guanabacoenses, a ese virtuoso y talentoso hijo del Seráfico Padre de Asís.

Cerca de las doce de la noche terminó esa grata fiesta «Viernes de Recreo» existiendo animación entre los concurrentes para asistir a la fiesta de la próxima semana, que promete quedar lucida, a virtud del programa que para la misma ya se ha combinado.

Nuestros plácemes a los elementos de la «Unión de Caballeros Católicos de Guanabacoa» que han sabido perseverantemente, atraer a un crecido núcleo de los mejores elementos de la Villa, a esas sus fiestas de sano esparcimiento.

Tan repletas de arte, cuanto de moralidad.

* * *

DISTRIBUCION DE PREMIOS

En la tarde de mañana domingo, y en el amplio salón de actos del acreditado plantel de las Escuelas Pías de esta Villa de Guanabacoa, se celebrará el acto solemne de la distribución de premios a sus alumnos, correspondientes al curso pasado, de 1931 al 1932.

Para esa interesante y atrayente fiesta calasancia, se ha combinado el siguiente programa:

1—Himno Nacional Cubano. P. Figueredo, por la Banda del Estado Mayor del Ejército, dirigida por el Capitán José Molina Torres, ex-alumno de las Escuelas Pías.
2—Lectura de la Memoria.
3—Premios a la Conducta.
4—El Pescador de Estrellas», poesía por el alumno interno Alejandro Sosa.
5—Obertura «Il Guarany», A. C. Gómez, por la banda.
6—Guanabacoa, canto a la villa, por el alumno interno Vicente Pasteur.
7—Canto al Maestro, poesía de G. Sánchez Galarraga, recitada por el alumno Vigilado José Hernández.
8—Premios a la Aplicación.
9—Selección Danza de Apaches. J. Serrano, por la banda.
10—Premios Extraordinarios.
11—Discurso, por el doctor Bienvenido Guasch.
12—Leyenda de la Bandera, cuadro final original del laureado comediógrafo José Sánchez Arcilla, por un grupo de alumnos.

A. M. P. I.

Comenzará esa fiesta escolar, en el amado colegio calasancio, a las tres de la tarde de mañana domingo.

Prometemos asistir, reiterando a los queridos Padres Escolapios, sucesores de nuestros inolvidables maestros, el afecto sentido que les profesamos y dándoles las gracias más sentidas, por su atenta invitación.

* * *

EN EL CARRAL

En la noche de hoy y en nuestro coliseo «Carral», un señalado acontecimiento la función de los candidatos, con muchos regalos a los concurrentes.

El programa atrayente e interesante, se compone de las super joyas que llevan por título «El hombre y el Monstruo» y «El Pecado Virtuoso», completándolo otras variedades.

Para mañana domingo:

En la matinée, la comedia «Orejas de Burro,» episodio de «Fantomas» y la gran cinta «El Prófugo».

En las tandas de cinco y media de la tarde y siete y media y nueve y media de la noche, la comedia «Un Amante Improvisado» «Orejas de Burro» y varias revistas.

Para el venidero miércoles, día dos el tradicional Don Juan Tenorio, tomando parte el primer actor Casadesús y otros notables elementos artísticos.

* * *

DE LA COMUNICACION

Hicimos alusión en anteriores informaciones de esta Sección del DIARIO, a una carta extensa la que nos remitiera el apreciable amigo Pepito Martorell lo que mucho le agradecemos, pues viene a robustecer cuanto hemos dicho acerca de las informalidades y deficiencias cometidas, por empleados de la línea «Las Tres Palmas» «Primera Especial», que presta el servicio directo de comunicación, entre esta Villa y la Capital.

No son todos los chauferes ni conductores de guaguas de esa línea, de igual proceder para con los viajeros pues pudiéramos citar entre otros, a los que trabajan la número treintiseis, que atienden con esmero al público.

Pero desgraciadamente, el servicio es deficiente e irregular, debido al comportamiento impropio de no pocos de los empleados de esas guaguas, anotándose en la carta referida la arbitrariedad cometida en anteriores días por el chauffeur de la guagua señalada con el número 48, quien por haberse demorado en su recorrido, dejó a los viajeros frente al reparto Bella Vista, cerca de esta Villa, en horas de que vienen todas las guaguas repletas de pasaje, siendo imposible el ir en ellas ni de pie.

El hecho en síntesis, consistió en que al verse atrasado y alcanzado por la guagua siguiente, detuvo su carrera regular, haciendo apearse a los pasajeros que llevaba, con la excusa, imposible de aceptarse, de que se le había descompuesto el motor.

Igualmente nos ocurrió en días anteriores con otra la que al llegar al reloj de confronta de la calzada del Monte en Habana y notar que estaba atrasado, expuso que no seguía viaje y que tomasen la que estaba al llegar, vehículo en el que venían más de treinta pasajeros, «rellenándose» con los de la anterior, para hacer todos un viaje incómodo y peligroso.

Nosotros esperamos de nuestros convecinos, que en cada caso de irregularidad, deficiencia o cualquiera otra causa, que tienda a aumentar las molestias de ese viaje, nos señalen el caso detalladamente, para continuar esta labor, ciertamente espinosa, pero encaminada a regularizar ese servicio.

En beneficio de todos.

Y gracias al cívico convecino, el amigo Martorell, por su oportuna e interesante epístola.

Juan de Dios Carreño

Muy brillante la del viernes en el viejo frontón Jai-Alai

Aguiar y Goyo ganaron un buen primero a Martín y Sola. En el gran fenomenal, Motrico y Maguregui dejaron en 23 a Celeya y Echeverría. Un buen tercero que se llevan Creus y Sarasola. Creus-Sarasola derrotaron a Millán-Tomás

HOY GRAN FUNCION POPULAR EN EL JAI ALAI

Viernes elegante. Función de moda. Horas encantadoras, brillantes, entusiastas en toda la bulliciosa cuadra de Concordia y Lucena, Marqués González y Virtudes. Gente bien; gente de señorío; gente modesta y gente de bronce para la bronca que lo alto más alto para que sus alaridos molesten lo menos posible desde lo lejano. El misterioso radio, no sabemos desde dónde que para regalo nuestros nos regalaron Capetillo y Emilio, canta sonoro amenizándonos la hora previa. Y otra vez se asoma sonriéndose y abanicándose, plenas de gracia esas muñecas que los hombres dieron en llamar mujeres. Si decimos que están con nosotros las más bonitas y graciosas y elegantes mujeres de la Habana y su comarca, puede que algún guasón se sonría irónico, que es la sonrisa de los mal intencionados. Mas como de esa gente está el mundo lleno, pues los despreciamos y a otra cosa que produzca más; al gran peloteo de la vida, que es susto, emoción, estado de la vida sin sentido de la vida, aturdimiento de la vida misma, que es lo que nosotros buscamos, y nada más.

Se pelotea el primero de la brillante noche. Lo pelotean los blancos Martín y Solá y los azules Aguiar y Goyo. Y sinceramente lo pelotean con agallas, seguridad y arrogancia en un bello evento y muy parigulares en el ataque y en la defensa. Suben la cuesta iguales y casi iguales en la primera decena, en la misma forma y al entrar en el quinquenio del balance por quemazón, se da un último empate en 21 que nos dobla. Pero no van más. Lo ganan los azules, pero los blancos quedan en 22. Un bonito primero. Boletos a 4.40. Se lleva la primera quiniela Creus, que paga con $4.40 y la combinada Creus y Solá, que pagaron con $18. Gracias para entrambos.

Y cantando así y tomando asiento en la misma forma y sitio que siempre, le entramos como buenos que andamos, en los arcanos del gran fenomenal, que nos traía un poco oscilantes, porque salen a peloteario los blancos Celaya y Echevarría, contra los azules Motrico y Maguregui. Ya saben ustedes que Maguregui cae y rompe la cabeza; pero lo que no saben ustedes es que Muguregui rompe la cabeza, pero la cabeza de Maguregui rompe el cemento. No hay saludo de empate en la salida; estas gentes deben estar la mar de bravos; los dos blancos usan y abusan del peloteo y dominio, saliendo francamente por delante; pero puestos en razón los azules, pega Motrico, desaloja todas las libras del vapor Maguregui y en doce se da el campanazo de empate. Continuó Motrico dando la matraca de manera excelente y siguió elefantiásico Maguregui y los dos blancos se tambalearon y terminaron rodando malitamente, ya que no pasaron de veinte. La culpita fué de Celaye, que hizo buenas entradas y o las pifió o no las aprovechó, y la culpona de Echevarría, que anduvo flojo, mal colocado y pifiando del rebote. Motrico hecho un lacón de Lugo y Maguregui pelotazo que te doy, patá de elefante que se hincha, pues. No nos divertimos cuasi nada. Boletos a $3.60. Boletos de la segunda quiniela, de Motrico, a $4.80, y la de Motrico y de Echevarría a $10. No mascamos de caintidades insignificantes.

En el del peloteo, antes de retirarnos al catre, intervinieron los blancos Creus y Sarasola y los azules Millán y Tomás. Dos tandas buenas conforme a categoría, azul y blanca; gran empate en 18, que se repite en 19. Más empates en 20, 21 y 22. Se acabó lo que se daba. Pues Creus que sí y Sarasola creus que también, lo ganaron bonitamente. Los azules quedaron en 27. Boletos a $2.60. Hoy la popular del sábado.

F. RIVERO.

Programa oficial para la función de hoy a las ocho y cuarto de la noche:

PRIMER PARTIDO a 25 tantos: Junito y Solá blancos, contra Morales y Goyo Azules. A sacar ambos del cuadro 9 y medio.

PRIMERA QUINIELA a 6 tantos: Tomás, Morales, Solá, Goyo, Juanito y Escarza.

SEGUNDO PARTIDO a 30 tantos: Ochoa y Areitio blancos, contra Urizar y Maguregui azules. A sacar ambos del cuadro 10.

SEGUNDA QUINIELA a 6 tantos: Maguregui, Arreitio, Urizar, Ochoa, Llano y Arrondo.

TERCER PARTIDO a 30 tantos: Motrico y Llano blancos, contra Lizarraga y Arrondo azules. A sacar los primeros del cuadro 9 y medio y los segundos del 10.

Empresa Naviera de Cuba

Apartado No. 2490, Dirección Telegráfica: EMPRENAVE
Claves en uso: A. B. C., 4a. y 5a.
Edición Western Union Walkins and Apedix
SAN PEDRO No. 6.—HABANA

TELEFONOS: A-6236. Pasajes y Fletes: A-5315. Información general: A-4720 Departamento de Tráfico: A-3963. Almacén.

A-5034: Segundo Espigón de Paula: M-2680: Tercer Espigón de Paula

NOTA.—Las escalas de Port-Au-Price, Aux-Cayes (Haití), San Pedro de Macoris R. D. Aguadilla Mayaguez y Ponce P. R. Kingston, (Jamaica), son eventuales, esto es, se harán cuando el pasaje o la carga lo amerite.

VAPORES EN SERVICIO: Presidente Machado; Baracoa, Cienfuegos, Eusebio Coterillo, Gibara, Guantánamo, Habana, Joaquín Godoy, Julián Alonso, La Fe, Las Villas, Manzanillo, Rápido, Santiago de Cuba y Camagüey

PUERTOS DE ESCALA: COSTA NORTE. — Puerto Tarafa, Nuevitas, Manati, (Victoria de las Tunas), Puerto Padre, (Chaparra) Gibara, (Holguin), (Velasco Bocas), Vita, Banes Nipe, Mayari, Antilla, Preston, Sagua da Tánamo (Cayo Mambi), Baracoa, Guantánamo, (Boquerón y El Deseo) y Santiago de Cuba.

COSTA SUR.—Cienfuegos, Casilda Tunas de Zaza, Santa Cruz del Sur, Manopla, Guayabal, Manzanillo, Campechuela, Media Luna, Niquero, Ensenada de Mora y Santiago de Cuba

COSTA NORTE de VUELTA ABAJO.— Bahía Honda, Río Herracos, Puerto Esperanza, Santa Lucía, (Minas de Matahambre), Río del Medio, Dimas, Arroyo de Mantua y La Fe.

REPUBLICA DE HAITI. — Port-Au-Prince, Aux Cayes.
REPUBLICA DOMINICANA. — Santo Domingo, San Pedro de Macoris y Puerto Tarafa.

PUERTO RICO.— San Juan, Aguadilla, Mayaguez y Ponce.
JAMAICA.— Kingston.

SAN DIEGO, octubre 28. (INS). Hoy fueron formulados planes por Barón Long, recién electo presidente del Agua Caliente Golf and Country Club para un match triangular a setentidos hoyos, entre los tres mejores jugadores de golf del mundo.

Long declaró que había invitado a Bobby Jones, Gene Sarazen y Olis Dutra, para que se enfrenten en noviembre en el course de golf mexicano.

HABANA-MADRID

Programa oficial para la función de hoy 29 de octubre de 1932.

A LAS 8 Y 45

PRIMER PARTIDO A 30 TANTOS
Petit Cubota y Echanique, blancos; contra Salvador y Aníbal, azules. A sacar los blancos del 14 y medio y los azules del 14.

PRIMERA QUINIELA A 6 TANTOS
Aníbal blanco; Echanique azul; Cubota rojo; Alí verde; Buendía amarillo y Azpeitia lila.
(A sacar del 14)

SEGUNDO PARTIDO A 30 TANTOS
Antonio y Labat, blancos; contra Ugalde y Mir, azules. A sacar los blancos del 14 y medio y los azules del 14.

SEGUNDA QUINIELA A 6 TANTOS
Antonio blanco; Gayarre azul; Mir rojo; Vallejo mayor verde; Labat amarillo y Ugalde lila.
(A sacar del 14)

TERCER PARTIDO A 30 TANTOS
Vallejo mayor y Buendía, blancos; contra Alí y Gayarre, azules. A sacar los blancos del 14 y medio y los azules del 14.

Todos los sportsmen bien el viernes en el cuco fronton Habana-Madrid

Un gran prólogo que se empata en 28. Lo ganaron Constante y Aníbal. Lo perdieron Guillermo y Pastrana. Un estelar que llega y se va de calle con Valejo y Mir, dejando en 24 a Iturrino y Gayarre. Una brilante carga de los hermanos Montes en el final

HOY, DOS GRANDES FUNCIONES CON DOS ESTELARES

Y mucho antes de la hora horada, en que comienza el vaivén en la Casita-Criolla, siempre luminosa y siempre vibrante, de todos los barrios ciudadanos se desprendían los fanáticos y las fanáticas en grupos, en batallones y en regimientos que llegaban cantando la alegría de sus entusiasmos a la esquina inmortal del Víctor Muñoz y Padre Varela, esquina que doblaban para entrar en el Habana-Madrid tan Pedros por su casa, como siempre, sin pedir permiso; que los días elegantes, de moda, en el cuco frontón, no falta ningún fanático ni fanática, de todas y de cada una de las series; de la masa total y tal.

Y como siempre; unos pensando en llevarse el primer partido al segurete; otros los dos y todos los tres, con item más las dos quinielas, esperaron aplaudiendo y oyendo la música selecta que en la donosa hora del preámbulo canta sonoramente la brillante orquesta que ameniza esta noche, brillantes, alegres, concurridas y emocionados. Como son todos los miércoles y todos los viernes en el popular frontón antes dicho.

Dió la hora horada, guardó silencio la música, saludaron los lampiños peloteantes del prólogo y nos metimos en materia de emociones, concurriendo al de cortinas arriba que peloteaban, los blancos, Guillermo y Pastrana y los azules, Constante y Aníbal. Y en efecto nada más bonito, vibrante, travieso y emocional que este partido, que bien reñido se empató en siete, diez, doce, quince, dieciseis, veinte, veitiuno, veintisiete y ventiocho. Y cuando lanzamos el alarida temiendo la tragedia de la trágica, nada de nada. No compareció. Lo habían ganado los dos azules. Boletos $1.40. Un prólogo muy estelar. Boletos de la primera quiniela; de Guillermo a $3.00 y la de Guillermo y de Cubota a $18.00. Como celeccionamos elefante, pues cobramos de los dos nuevos muy agradablemente.

Y sin dar las más profundas gracias, volvimos a ingresarnos en los laberintos, siempre misteriosos del gran estelar, que nos intrigaba, como intrigaba a todos los buenos aficionados al deporte del bacalao a la vizcaína, porque lo disputaban estas dos parejas que suelen ser de las que tienen más hidrofobia en el cemento; los blancos, Iturrino y Mir y los azules, Vallejo mayor y Gayarre. Y la esperanza nos dió con el canto del desencanto en la tette; el partido es más bobo que el bobo de Batabañollega, pasa, se va y no hubo nada; quiero decir que ni la más leve mácula de un empate. Señores; que es día de moda. Los dos azules, sin pedir permiso a nadie, salieron quemando con ametralladora y quema aquí y allá y en todas partes la ruina, la desolación, cenizas de los dos blancos, que eso sí, en una buena defensa, completaron la veinticuatro de San Juan. Por lo cual el santo les dió una cupada a cada cual, porque la verdad los dos azules estuvieron bellamente atropellantes. Dos aplanadoras. Boletos a $1.20. Boletos de la segunda quiniela; de Andrés que paga con $6.80 y la de Andrés, que pagaron con $24.00. San Juanito siempre de verbena.

Y para cerrar con broche de oro, jugando a la pelota como senecas y como artsitas, los dos hermanitos Montes, que son pelotaris de porvenir, porque saben jugar mucho y bien a la pelota, con una tanda valiente y hermosa, en una conjunción verdaderamente formidable, acabaron con dos blancos, Cubotila y Buendía, que no llegaron siquiera a los quince de la niña bonita. Un caos. Dos montes los hermanitos.

QQue se repita. Hoy sábado soberano.

DON FERNANDO

Programa oficial para la función de hoy 29 de octubre de 1932.

A LAS TRES DE LA TARDE

PRIMER PARTIDO A 30 TANTOS
Montes menor y Pastrana, blancos; contra Vallejo menor y Azpeitia, azules. A sacar los blancos del 14 y medio y los azules del 13.

PRIMERA QUINIELA A 6 TANTOS
Vallejo menor blanco; Petit Cubota azul; Montes menor rojo; Salvador verde; Constante amarillo y Pastrana lila.

(A sacar del 14)

SEGUNDO PARTIDO A 30 TANTOS
Andrés y Mina, blancos; contra Iturrino y Epifanio, azules. A sacar ambos del 14 y medio.

SEGUNDA QUINIELA A 6 TANTOS
Montes mayor blanco; Andrés azul; Iturrino rojo; Mena verde; Emilio amarillo y Epifanio lila.

(A sacar del 14)

TERCER PARTIDO A 30 TANTOS
Constante y Montes mayor, blancos; contra Guillermo y Cubota, azules. A sacar los blancos del 14 y medio y los azules del 14.

OKLAHOMA, City, Okla. octubre 29, INS.—Mr. y Mrs. Pepper Martin son padres desde hoy, de una hermosa niña que nació pesando 8 libras. Este es le segundo niño de los esposos Martin.

Compañía Trasatlántica Española
Servicio de Vapores Correos

El Trasatlántico
"CRISTOBAL COLON"
Saldrá de la Habana el 15 de Noviembre
para:
VIGO, CORUÑA, GIJON, SANTANDER, BILBAO, CADIZ y BARCELONA
—vía New York—

PARA VERACRUZ:
CRISTOBAL COLON
Noviembre 8

GARCIA & DIAZ Ltda.
Palacio de la Lonja — Teléfonos: M-6911 y M-6912
Dirección Telegráfica: "AMGARDIAZ" — Habana

LA VIA DE LOS QUE SABEN VIAJAR
COMPAGNIE GENERALE TRASATLANTIQUE
LINEA FRANCESA — FRENCH LINE — VAPORES CORREOS
PROXIMAS SALIDAS:
Para GALVESTON y VERACRUZ
Vapor «MEXIQUE», 8 Diciembre
Para CORUÑA, SANTANDER y SAINT NAZAIRE
Vapor «MEXIQUE» 19 Diciembre
Línea de SANTO DOMINGO a la MARTINICA
Vapor «ANTILLES» saldrá de SANTO DOMINGO el día 22 de noviembre
Línea de NEW YORK al HAVRE y PLYMOUTH por los lujosos y rápidos trasatlánticos franceses:
ILE DE FRANCE — LAFAYETTE
CHAMPLAIN — FRANCE — PARIS
DE GRASSE
Para más informes dirigirse a:
ERNEST GAYE
O-REILLY 9. APARTADO 1090 TELEFONO A-1476.—Habana.
LA FAVORITA DE LOS ALTOS CIRCULOS SOCIALES

LINEA HOLANDESA-AMERICANA
PARA
ISLAS CANARIAS
El conocido trasatlántico
"MAASDAM"
saldrá fijamente para los puertos de
SANTA CRUZ DE LA PALMA, SANTA CRUZ DE TENERIFE, LAS PALMAS DE GRAN CANARIA, CORUÑA, GIJON y ROTTERDAM
el día 3 de NOVIEMBRE
PRIMERA ESPECIAL, CLASE TURISTA
y TERCERA CLASE
Para informes dirigirse a: R. DUSSAQ, S. EN C.
Oficios 24 y 26 (M-6278
Apartado No. 1617 Teléfonos: (A-5639
o a sus Agentes en todas las poblaciones del interior de la Isla.

UNITED FRUIT COMPANY
LA GRAN FLOTA BLANCA. SERVICIO DE VAPORES

VAPOR	SALE DE	FECHA	LLEGA A	FECHA	PRECIOS DE PASAJE
CALAMARES ...	NEW YORK . .	OCT . . 27	HABANA . . .	OCT . . 31	Entre Habana y New York .. $ 75.00
SAN BRUNO . .	HABANA . . .	OCT . . 27	NEW YORK . .	OCT . . 30	Ida y vuelta .. $110.00
CARTAGO . . .	NEW ORLEANS	OCT . . 22	HABANA . . .	OCT . . 24	Entre Habana y New Orleans. $ 45.00
VERAGUA . . .	NEW ORLEANS	OCT . . 26	HABANA . . .	OCT . . 28	Ida y vuelta .. $ 75.00
IRIONA . . .	BOSTON . . .	OCT . . 20	HABANA . . .	OCT . . 26	
PARISMINA . .	HABANA . . .	OCT . . 28	NEW ORLEANS	OCT . . 31	

Salidas regulares de la Habana a Jamaica, Cristóbal, Costa Rica y Panamá, conectando con todos los Puertos Occidentales y Orientales de Centro y Sud América.
TODAS LAS SALIDAS SUJETAS A CAMBIO SIN PREVIO AVISO.
OFICINA GENERAL: Muelle de Sta. Clara. Telf M- 6975. Oficina de Pasajes: Prado 110-A. Tel. M-8268

M.E.C.D. 2016

ANUNCIOS CLASIFICADOS DE ULTIMA HORA

ALQUILERES

A-1 Habana

HERMOSOS ALTOS, para familia, oficina, profesional, colegios, Blanco 40, inmediato Galiano, recibidor, sala decorada, comedor, 5 cuartos, terraza, baño, servcios. Llave, bajos. Telf. M-7217. A-1

SE ALQUILA: $25.00, Lagunas 87, altos, entre Gervasio y Belascoaín, sala, saleta, 4 cuartos grandes, comedor, 2 servicios. Mucha agua. Llave en los bajos. Informes: Lealtad 238. U-2256 A-2689. A-1

SE ALQUILAN LOS ALTOS de San José 209, entre Basarrate y Manrique. Muy bonitos. Acabados de pintar. Informes: Notaría de Lamar, Manzana de Gómez 251. Telf. A-4952. A-1

GUIAR 19, ENTRE Chacón y Cuarteles. Alquilo espléndidos, frescos altos, con sala, saleta, comedor al fondo, 4 cuartos, baño completo, cocina, cuarto, servicios criados. Se exigen referencias. Informes, en los bajos. A-1

COMAY 25, media cuadra Monte. Casa nueva, 4 cuartos, demás comodidades abierta de dos a cinco. Librería Albela. U-5783. A1

COMA UNIVERSIDAD. $30.00, una sola planta, San Lázaro 502 entre L y M y Calle M. No. 266, entre Jovellar y San Lázaro. Abiertas. Librería Albela. U-5783. A1

MALECON 12, alquilo bajo en $50, con sala, comedor, 4 habitaciones, con lavabo, baño completo, cuarto servicio criados, llave en la misma. F-5950. A1

SEGUNDO PISO. Consulado 45: Precio rebajadísimo. Sala, saleta, 6 cuartos con lavabo agua corriente. Comedor al fondo, baño completo. Llaves en los bajos. Informes: teléfono U-2886. A1

MALECON 330, media cuadra Parque Maceo, primer piso, sala, comedor, 4 cuartos, doble servicios, buena cocina, espaciosa terraza, cómoda escalera, casa de catorce metros frente. Aguila 276. M-3915. A1

A-2 Vedado y Príncipe

PROPIOS PARA 3 FAMILIAS o casa de huéspedes, los hermosos altos de Línea número 11, entre G. y H. Precio de situación. Llave, bajos. F-5712. A-2

ALTOS, MODERNOS, recién pintados y decorados, acera de la brisa, recibidor, sala, hall, tres cuartos, baño intercalado, comedor, cocina, cuarto y baño criados. Informes: F-6616 y en el mismo 17 número 226, entre F y G. A2

SE ALQUILA: FRESCA casa, Línea número 2, propia para Legación, Consulado o profesional, dos entradas independientes. Informes: Dr. E. Lamar. Manzana de Gómez 251. Telf. A-4952. A-2

EDIFICIO «BIARRITZ», Calzada del Vedado, entre J. e I. Se alquilan frescos, modernos pisos bajos, con sala, comedor, 2 cuartos, baño, cocina. Precio desde $20.00. Se exigen referencias. A-2

ALQUILERES

A-4 Marianao y sus Repartos

CERCA HOTEL «Almendares», calle 10, entre Avenidas 9 y 10. Alquilo precioso chalet con jardín, portal, vestíbulo, sala, comedor, pantry, cocina, garage, cuarto, servicios criados, tres habitaciones altas, con cuatro closets, lujoso baño. Precio: $35.00 La llave e informes, al lado. Se exigen referencias. A-4

A-5 J. del Monte y La Víbora

CARMEN 4. VIBORA. Frescos, ventilados, espaciosos bajos y altos, esquina a San Lázaro, 5 y 3 cuartos, sala, saleta, baño completo, cuarto y servicios criados, precio situación acabada pintar, una cuadra tranvías. Informan: X-1435. A5

SE ALQUILA, Milagros 110, entre Zayas y Cortina, amplios y frescos altos, 6 cuartos, garage y demás comodidades. Precio módico. Informes: F-3322. A5

SE ALQUILA MODERNO chalet todas las comodidades: garage situación: Avenida Estrada Palma y O-Farril (Víbora). Precio reducido llaves bodega esquina. Teléfono: F-3129. U-8226. A5

A-7 Sto. Suárez y Mendoza

SANTA EMILIA 17

Preciosa casa. Grandes habitaciones, moderna, dos cuadras a la calzada línea de guaguas, tranvías, baratísima, vea al dueño. Informan: A-3480. I-7292. A7

W Arrendamientos

COCINA

Se arrienda la cocina del edificio «Alvarez», Obrapía 99, casa de huéspedes, 42 habitaciones alquiladas. Informes, propietario: Victoriano Alvarez. W.

B-1 Casas-Apartamentos

8 Y 19
VEDADO
LUJO, CONFORT y ECONOMIA
1 a 4 cuartos, luz, teléfono, frigidaire radio, garage, criados, piscina, restaurant.
F-6635

B-2 Naves y Locales

SE ALQUILA UN HERMOSO local, muy barato, en Campanario 205 y 207, propio para cualquier industria, almacén, depósito u otro cualquier comercio. Llave en Lealtad 238. U-2256 A-2689. B-2

SE ALQUILA magnífica esquina para establecimiento, en Oquendo y San Miguel. La llave e informes en la misma y en el teléfono F-5409. B2

ALQUILO ESPLENDIDO LOCAL próximo a desocuparse, propio para almacén. Bernaza 44, entre Muralla y Teniente Rey. Lugar de intenso tráfico comercial. Casa moderna, piso granito. Informes: Aguacate 104, bajos. A-9414. B2

ALQUILERES

B-2 Naves y Locales

BODEGUEROS

Se alquila una esquina, con todos sus enseres. Tiene mucha barriada. Precio de situación. Informes: Antón Recio y Tenerife, bodega, Avelino González. B-2

B-4 Habitaciones

SE ALQUILAN habitaciones, balcón a la calle, lavabo agua corriente, agua caliente, con o sin muebles, precio situación. Las Villas, Prado 119. B4

B-6 Hoteles

HOTEL NUEVO LUZ
AMARGURA 47

Cuarto, baño, comida, a la calle 2 personas: $50, 45 Cuarto, baño, comida, id. calle, 1 persona: $30, 35. Cuarto, baño, comida, interior 2 personas: $40, 35. Cuarto, baño, comida, interior, 1 persona: $30 y 25. Apartamento, 3 personas, precio especial. Cuarto, baño, comida 1 persona: $25. Elevador día y noche, el dueño a cargo de la cocina, moralidad absoluta. B6

SE OFRECEN

O-1 Criadas y Criados

DESEA COLOCARSE señora blanca, sola, para todo, a familia corta o matrimonio. Duerme en la colocación. Magníficas referencias. Llame al teléfono, A-3519. O1

JOVEN ESPAÑOLA desea colocarse de criada de manos o de cuartos, lava y plancha ropa fina, en la misma una cocinera; tiene referencias casas conocidas. Telf. F-2240. O1

MUCHACHA ESPAÑOLA, fina, se ofrece a respetable familia, para cuartos y costura; da referencias de haber trabajado en buenas casas y de saber servir fino. Telf. M-7789. O1

O-3 Manejadoras

DESEA COLOCARSE una joven, de manejadora o criada de cuartos. Habla inglés y español. Telf. FO-9166 Llame a Luisa. O-3

ESPAÑOLA, DESEA colocarse de manejadora, es cariñosa con los niños; tiene práctica en niños de meses o recién nacidos; no tiene pretensiones y tiene referencias. M-3274. O-3

O-12 Ofertas-Varias

DESEA COLOCARSE una muchacha de 14 años, para cualquier trabajo. Telf. M-8798. O-12

SE COMPRAN

C-3 Fincas Rústicas

COMPRO FINCA DE MEDIA a una caballería, de La Habana a Guanajay. No importa que no tenga casa. Puede ser una caballería segregada de otra finca. Pago de contado. Martínez. FO-2339. 12 y Tercera, Miramar. C-3

EN LA IGLESIA DE REINA SE CELEBRA UN TRIDUO SOLEMNE A CRISTO REY

El Apostolado de la Oración de la Iglesia de Reina ha dado comienzo en la mañana de ayer de un modo brillantísimo al Triduo en honor de Cristo-Rey, mereciendo ser calurosamente felicitado por la numerosa asistencia, tanto a la sagrada mesa como a la misa cantada, durante la cual toda la nave central estaba ocupada en su totalidad y parcialmente las laterales. Así mismo, por el fervoroso entusiasmo con que cantaron el Himno de Cristo-Rey, al Ofertorio; el Tantum Ergo a la reserva y al final el Himno Eucarístico.

Dirigió el maestro José Fuentes, estando el órgano a cargo del maestro Ponsoda.

Ofició y predicó el Padre Estéban Rivas, S. J.

Su tema fué:

Cristo es Rey de las inteligencias, porque ha enseñado la verdad; las más altas y provechosas verdades; por qué él mismo, es la Verdad. Nosotros debemos recibir su palabra que son las enseñanzas de la Iglesia y debemos aborrecer y huir de esas lecturas que envenenan las almas, combatiendo nuestra santa fe y enseñando el vicio, el error y la mentira.

Cristo es Rey de los corazones, proclamando, sobre todo, los dos grandes preceptos del amor a Dios y al prójimo.

Nosotros debemos fomentar en nuestras almas y ejercitar con nuestras obras estos dos santos amores.

Cristo es Rey de las voluntades, por lo cual nosotros debemos someter nuestra voluntad a su ley, contenida en los mandamientos de Dios y de la Iglesia.

Cristo es Rey, no sólo de las almas sino de todo el hombre, es decir del individuo. Débe, pues, reinar sobre nuestro cuerpo el cual debe también someterse a su ley, que es la ley de la castidad, de la pureza y de la mortificación y penitencia, que es la guarda de la castidad.

Después de la misa se dió la bendición con el Santísimo.

Hoy a las 8 a. m. continuarán estos cultos.

DIVERSOS CULTOS QUE SE ANUNCIAN EN EL TEMPLO DE LOS REDENTORISTAS

Misas fijas: en los días laborables, a las 7 y 8, en los días festivos, a las 7, 8, 9 y 10 esta última armonizada y predicación en todas, menos en la de 7.

Día 30, fiesta de Cristo Rey, a las 10, Misa cantada con Sermón de Cristo Rey. Por la tarde, a las 5, función solemne en honor de Cristo Rey, con Sermón, procesión del Santísimo, Consagración y Letanías prescritas.

Día primero de noviembre, a las 8, Misa armonizada y comunión general para los devotos de la Santísima Trinidad, con Sermón y rezo del Trisagio Seráfica y de las Letanías de la Divina Providencia para agradecer e implorar sus beneficios.

Día 3, a las 7 y media, Misa con cantos y Comunión general conmemorativa para los Coros los Jueves Eucarísticos.

Por la tarde, se suprime la Hora Santa Eucarística, por celebrarse los cultos de Animas.

MES DE ANIMAS

Todas las tardes del mes de noviembre, a las 5 p. m., Rosario con el canto de Lamentos de Animas, Sermón y Responso cantado al fin.

PROGRAMA DE LOS CULTOS QUE HABRA EN GUANAJAY A S. HILARION, EN NOVIEMBRE

Aviso para este mes de octubre

Domingo 30 de octubre. Fiesta de Cristo Rey. A las 8 de la mañana, Misa de Comunión General. A las 10, Misa Solemne cantada por las Rdas Madres Escolapias, Sermón, Procesión del Santísimo Sacramento por el atrio del Templo y Consagración a Cristo Rey.

* * *

Directorio de Noviembre

Horario de misas:—Todos los domingos y el día 1, Fiesta de Todos los Santos, a las 8 y a las 10 de la mañana. Misas rezadas y parroquial, con explicación del Evangelio. Los días laborables la misa es a las 8 de la mañana.

Veintiún Domingos de San Hilarión. Los veintiún domingos, de San Hilarión se hacen al empezar las misas dominicales de 8 y de 10 a. m. y a las 5.30 de la tarde.

Rosario: Todos los días del año, durante la misa de 8 a. m. y a continuación Visitas al Santísimo, la Virgen, San José y San Hilarión.

Catecismo:— Todos los jueves a las 4.30 de la tarde y los domingos a las 8 de la mañana.

Apostolado. Todos los primeros viernes de mes a las 8 de la mañana, Misa de Comunión General, Exposición del Santísimo, Procesión del Sagrado Corazón y Junta de la Directiva.

Rosario Asociación. Todos los primeros sábados de mes, a las 8 de la mañana, misa en el altar de la Cofradía, Rosario Perpetuo, Procesión del Rosario y Junta de la Directiva.

Fiesta a San Hilarión, el domingo 20 y el lunes 21 misas cantadas a las 10 a. m. a San Hilarión, Sermón y visita al milagroso Anacoreta de los milagros.

Fieles Difuntos. El miércoles 2, a las 7.30 y a las 8, misas en la Iglesia parroquial y a las 9 de la mañana Misa en la Capilla del Cementerio. Desde las 9.30 a las 11 de la mañana y desde las 3 a las 5 de la tarde, Responsos en el Cementerio. Los Responsos se encargarán al señor Ramón García Martín, Encargado del templo.

Novena de Animas. Empieza el día 1 de noviembre a las 8 de la mañana y continua a la misma hora los demás días hasta el 9 inclusive.

Todas las Sepulturas vencidas, sin excepción, se dispondrá de ellas el día 29 del actual mes de octubre, así como se quitarán todas las verjas y cruces, que estén en malas condiciones.

CRONICA SOCIAL

MISA DE REQUIEM

En la Iglesia del Santo Angel se efectuará en la mañana de hoy una Misa de Requiem, por el alma de aquel infortunado policía que prestaba servicio en el Palacio de la Presidencia, precisamente al fondo del citado templo.

Felipe Coffigny, pariente mío, se lamaba quien desapareció inesperadamente por la infección recibida al no esperar que el ortopédico le atendiera.

Sus hijas, Carmen María y Estela Coffigny, así como el esposo de la última Sr. Priscilijano Almeyda, ofrecen piadosamente este sufragio en recuerdo del distinguido caballero, amante padre y modelo de amigos, a quien lloran con la tristeza que inunda sus corazones.

A las ocho y media.

LA BODA DE HOY

En San Lázaro 306, bajos.

Para ese acto de ensueños y de amor, deja sobre mi mesa una invitación el compañero señor Montes.

La suscriben la respetable señora Luz Blanco viuda de Hernández y el correcto y cumplido joven señor Antolín Falcón Barreto, estimado amigo y probo funcionario.

Contrae nupcias con la interesante y angelical señorita Panchita Hernández Blanco, a las nueve de la noche.

OTRA BODA

También hoy.

Son los contrayentes la gentil y bella señorita Tomasita Sánchez, y el distinguido y muy estimado joven señor Alfonso Vega y Herrera, artista admirable por sus trabajos fotográficos.

En la Notaría del doctor Antonio R. Valverde, ratificarán el vínculo de sus amores felices.

Como testigos de la agraciada novia firmarán el acta: los señores León Dusas y Roberto Iglesias por élla; y por él los señores Ramiro Núñez y Romualdo Manuel Justiniani, valioso elemento de la política liberal en el barrio de Santa Teresa.

En Damas, entre Acosta y Jesús María, festejarán la solemne fiesta.

CLUB MODERNO

Para mañana, 30, tiene anunciado un baile la sociedad que preside el señor Nicolás Cuéllar.

En sus salones de Oquendo y Virtudes.

HOMENAJE SUSPENDIDO

El que se me dispensaba por la postulación de miembro propietario para la Junta de Educación de la Habana, por el partido Liberal, con el número 5.

Razones convincentes para las sociedades habaneras y amigos políticos que lo organizaban, les determinaron a escuchar y atender los argumentos que expuse.

La recepción política y social será señalada después de mi elección, que ya hay quienes la creen un hecho.

ARMANDO CASTAÑEDA

Celebró su santo ayer el querido y valioso empleado de los talleres de la imprenta del DIARIO.

Demostraciones afectuosas de todos los compañeros recibió durante el día y por la noche, en su domicilio, Lamparilla número 67, ofreció una comida, de cuya esplendidez hablaré mañana.

DE ORIENTACION

Dejo para mañana la insercion de la reseña de la hermosa conferencia que en esta sociedad hizo el señor Gabriel Sánchez, historiador profundo e inteligente.

ESTA NOCHE

En la sociedad «La Gloria», de Santiago de las Vegas, se efectuará un baile en la noche de hoy.

NOCHE HISTORICA

Con este título verifican un baile el 20 de noviembre los esposos García, en Zanja, 127.

Tocará la orquesta Elegante y el Septeto Nacional.

La joven Berta González, nos envía la invitación para esta fiesta bailable.

Alberto Coffigny Ortiz.

Información Católica

PROGRAMA DE LOS DIVERSOS CULTOS QUE SE ANUNCIAN PARA MAÑANA EN LAS VARIAS IGLESIAS DE LA HABANA

Día 30.—Fiesta de Cristo Rey en la Iglesia de Reina

A las 7 y media, comunión general de los socios y socias del Apostolado.

A las 8 y tres cuartos, misa solemne, cantada por todas las Asociaciones establecidas en la Iglesia de Reina. Sermón.

A las 5 de la tarde, bendición solemne del nuevo Palio que el Apostolado de la Oración dedica al Sagrado Corazón de Jesús. Exposición, Consagración prescrita por Pío XI, Procesión con el Santísimo y Bendición. Cantará todo el pueblo los Himnos al Santísimo y a Cristo Rey.

Los Celadores y socios del Apostolado deben asistir a todos estos actos con sus insignias correspondientes.

IGLESIA DE LA MERCED

A las ocho a. m. Misa de Comunión general para los Celadores y socios de la Guardia de Honor. A las nueve a. m. Misa solemne, sermón, exposición, Consagración, bendición y reserva.

Se invita a las Asociaciones de este templo.

LA FIESTA DE CRISTO REY EN LA IGLESIA DE SAN FRANCISCO

El domingo, día 30, se celebrará la Fiesta del Cristo Rey con cultos extraordinarios.

A las 7 y 30 de la mañana, misa de comunión encargada por los Caballeros Católicos de la Unión 27. En la misma comulgarán congregacionalmente los «Verdaderos Amigos de Jesús».

Las personas que confiesan, comulgan y visitan la Iglesia de San Francisco, rogando a intención del Papa, el día 30 ganan Indulgencia plenaria.

A las 9 y 15, Misa solemnísima de la Asociación «Verdaderos Amigos de Jesús». Predicará el M. R. P. Comisario Fr. Castor Apraiz.

Al fin de la Misa, procesión con la Imagen de Cristo, cantando el Himno a Cristo Rey.

Por la tarde, a las tres p. m., iniciación de los Caballeros Católicos. Y conferencia en el salón por Monseñor Santiago Amigó. Tema: Tú lo has dicho: YO SOY REY

La Comunidad de San Francisco invita a estos actos a los Caballeros Católicos, Caballeros de Colón, Amigos de Jesús, Terciarios Franciscanos, Adoradores Nocturnos, Tarcisios, Jóvenes Eucarísticos y demás Caballeros Católicos que deseen tomar parte en el homenaje a JESUCRISTO REY.

EN EL CRISTO

A las cinco y media de la tarde, exposición, Santo Rosario, sermón, Consagración, bendición y reserva.

EN EL ANGEL

A las ocho a. m. Misa de Comunión general. A las 9. Misa cantada y sermón A las 5 exposición, Santo Rosario, Consagración a Cristo Rey, bendición y reserva.

EN LA CAPILLA DE LAS ESCUELAS PIAS

A las ocho a. m. Misa de Comunión general. A las 9, Misa solemne, sermón por Monseñor Alberto Méndez, exposición, Consagración a Cristo Rey, bendición y reserva.

EN LA IGLESIA DEL CARMEN

A las siete y media a. m. Misa de Comunión general para los Celadores y socios de la Guardia de Honor del Corazón de Jesús. A las nueve a. m. Misa solemne y sermón. A las 5 y media p. m., exposición, Santo Rosario, piadoso ejercicio, cánticos, consagración, reserva y procesión con la Imagen de Cristo Rey.

EN LA PARROQUIA DEL CERRO

El Jubileo Circular. A las ocho y media a. m. Misa de comunición general. A las nueve a. m. Misa solemne y sermón A las cinco de la tarde, procesión del Santísimo, consagración a Cristo Rey, bendición y reserva.

EN LA PARROQUIA DEL VEDADO

Solemne función a Nuestra Señora del Rosario. A las ocho y media a. m. Misa a toda orquesta predicando el R. P. Basilio Jiménez. A las cuatro y media p. m., exposición, Santo Rosario, piadoso ejercicio sermón por el R. P. Fabián Encinas, O. P., reserva y procesión por las naves del templo con la venerada Imagen de Nuestra Señora del Rosario.

IGLESIA DE LOS QUEMADOS DE MARIANAO

Solemne función a Cristo Rey, a las cuatro p. m., en honor de Cristo Rey, oficiando Monseñor Manuel Arteaga, Director Diocesano de los Pajes del Santísimo Sacramento.

DOMINICA XXIV DESPUES DE PENTECOSTES

En esta Dominica, la Misa es la propia de la Festividad de Cristo Rey, por cuyo motivo el Evangelio de la Dominica 24 después de Pentecostés: **«Jesús calma la tempestad»**, se lee al fin de la Misa.

En el Evangelio de la Misa, se lee el Evangelio de San Juan, en el cual Jesucristo, responde a Pilatos: **«Sí, Yo soy Rey»**.

Por tanto, todas las Misas de esta Dominicas, a Cristo Rey, van dedicadas, únicamente es de la Dominica, el Evangelio final de la Misa.

Gabriel BLANCO

INTERESANTE PROGRAMA DE LA HORA CATOLICA DE LA ESTACION «C M W»

La Campana de Maguncia

La Iglesia Católica tiene toda una liturgia sobre el toque de campanas; las bendice al fundirse y al emitir su primer tañido. ¡Ah, los campaneros! Huysman en su libro **La Bass** nos ofrece tipos interesantes, verdaderos brunos en el arte de hacer hablar a las campanas.

Una de las más emocionantes tradiciones cristianas es la que recoge el origen de la campaña mayor de Maguncia. Tradición que recitada por el **Sr. Arturo Liendo** entre el tintineo de badajos, hará de número central en la trasmisión próxima de la Hora Católica de la C. M. W.

Interesante programa el del domingo:

Música infantil, que ejecutarán los niños del Catecismo de la Iglesia de la Merced, cantando el **«Himno del Congreso Mariano Hispano Americano»** del Maestro Pbro. E. Torres e **Himno de las Asociaciones Infantiles** del Rvdo. P. Paúl, Mtro. José María Alcácer.

El coro de señoritas catequistas, las maestras de los niños, ofrendaran dos escogidos números corales. **«Venga a Nos»** canto oficial de los peregrinos de Paray Le-Monial y **«¡Oh, Virgen María!»** del Rvdo. P. Segarra. La señorita Elena Delgado cuya vibrante y poderosa voz es del agrado de los asiduos radioyentes de la Hora Católica, cantará **«La Canción del Romero»** de F. Brunet Recasens.

El inspirado pianista Sr. Emilio Peraut y su gentil hija, señorita Perla ofrecerán varios números de concierto de violín y piano.

Sabemos que se escuchan con interés y se reciben con curiosidad las explicaciones del Evangelio y las noticias católicas que prepara el Rvdo. P. G. Pinazo S. M.

Y para terminar el **Ensayo Semanal** del Rvdo P. H. Chaurrondo Director de la Hora Católica.

Sintonícela todos los domingos a las 2 p. m. en la Estación C. M. W. del DIARIO DE LA MARINA.

CONFERENCIA PUBLICA DE LOS CABALLEROS CATOLICOS

El próximo domingo, día 30, a las cuatro y media en punto, tendrá efecto la conferencia pública organizada por la Universidad Popular de la Unión número 27 de la Asociación de Caballeros Católicos de Cuba. Se celebrará, como las anteriores, en el Salón de Actos de los RR. PP. Franciscanos, Aguiar y Amargura.

Antes de comenzar el programa, tendrá efecto, en el Templo, la iniciación de los nuevos Caballeros Católicos, con la solemnidad acostumbrada a las tres en punto.

La conferencia pública desarrollará el siguiente programa:

1. «El Juramento', Gaztambide. Aria de barítono, cantada por el señor Romano Splinter, con acompañamiento de violín, por el señor Deogracias Moncada, y de piano, por el señor José Cebrián.

2. «Tu lo has dicho: yo soy rey». Conferencia, por el licenciado Monseñor Santiago G. Amigo, Protonotario Apostólico.

3. Números de guitarra, por el profesor señor Ezequiel Cuevas.

4. Recitación de poesías, por el señor Reinaldo de Zúñiga.

5. Zapateo, Sarasate. Solo de violín, por el señor Deogracias Moncada, acompañado al piano por el señor Bernardo Moncada.

6. «Ser Vendicata Assai», «Dinorah». Meyerber. Barítono señor R. Splinter, acompañado al violín y piano por los señores Moncada y Cebrián.

FIESTA A CRISTO REY EN SAN FRANCISO

Domingo 30, gran fiesta a Cristo Rey. 7 y 30, Misa de Comunión. 9 Misa solemnísima y sermón.

La Comunidad franciscana invita a los Caballeros Católicos, de Colón, Terciarias, Amigos de Jesús, Adoradores, etc., a estos cultos.

I-C.

PROFESIONALES

DR. GONZALO PEDROSO
Cirujano del Hospital de Emergencias. Especialista en vías urinarias. Consultas de 10 a 12, y de 2 a 5 San Lázaro 254. Prof.

DR. JORGE L. DEHOGUES
Oculista. Consultas de 11 a 1 y de 4 a 6, $5.00. Para pobres: lunes, miércoles y viernes, de 4 a 5. Aguila 94. Telf. A-3940. Prof.

DR. E. PERDOMO
Estrechez de la orina. Hidrocele, Sífilis. Impotencia. Calle C. número 4, altos, de 1 a 4, Vedado. Telf. F-3822. Prof.

VENEREAS-BLENORRAGIAS
Antiguas, mal curadas, aunque desesperadas. Próstata impotencia, esterilidad. Curaciones garantizadas, pocos días. Sistema nuevo, doctor Winkelmann, especialista alemán. Campanario 57, esquina a Concordia. Consultorio Alemán. Prof.

DR. MANUEL LOPEZ PRADES
Graduado Madrid y Habana, 42 años ejerciendo. Enfermedades de la sangre, pecho, señoras y niños. Partos. Tratamiento especial curativo de las afecciones genitales de la mujer. Consultas diarias de 9 a 11 y de 12 a 3. Gratis, martes y viernes. Amistad 95. altos. Prof.

DR. ABELARDO LADRABOR
Consultas gratis, 2 a 12 a. m. Pagas, 3 a 5 p. m. Enfermedades señoras, flujos crónicos, metritis, bronquitis, corazón, riñones, diabetes, reumatismo crónico, enflaquecimiento. Inyecciones Neo-Salvarsán, Angeles 3, entre Reina y Estrella. Telf. A-0801. Profesional.

POLICLINICA INTERNACIONAL
Director: David Cabarrocas, San Miguel 130, entre Lealtad y Escobar. U-2737 Cuando vaya al Hospital, Casa de Socorro o Sociedades, fíjese en la Policlínica Internacional. Da gratis consultas, reconocimientos, Rayos X, Rayos Ultravioletas, Luz Alpina, medicinas, inyecciones intravenosas, análisis, curas, etc. Consultas, de 11 a 8. Prof.

DR. FRANCISCO J. DE VELASCO
Corazón, Pulmones, Estómago, Intestinos.

DR. RUBEN DE VELASCO
Corazón, Pulmones. Enfermedades de los niños. Consultas de 12 a 2 y de 1 a 3 días laborables. Horas especiales, previo aviso, Salud 34. Telf. A-5418. Prof.

DR. A. G. CASARIEGO
Catedrático de la Facultad de Medicina. Especialista en enfermedades de las vías urinarias y genitales (Hombres y mujeres). Consultas de 2 a 6 .Neptuno 125. Teléfono U-5040. Profesional.

DR. HORACIO FERRER
Oculista Consultas de 2 a 6 de la tarde, $5.00. Consultas a horas fijas, durante todo el día, $10.00. Línea y L, Vedado. Teléfono F-4831. Prof.

ALQUILERES

A-1 Habana

PARA CASA DE HUESPEDES, OFICINAS, SOCIEDAD CASA DE PELICULAS O CLINICA

Se alquila la hermosa, fresca y bien situada casa, Consulado 124, esquina a Animas, con 37 habitaciones, en ambas plantas. Llaves e informes: Edificio «Bacardí», Apartamento 401. De 10 a 12 a. m. de 3½ a 5½. Francisco Torres. Telf. A-7830.

LEA, QUE LE INTERESA: EN $18.00, POR SU PRECIO, NADA MEJOR

Se alquila en $18.00, que resultan $15.00, las cómodas y ventiladas casas bajas, calle Agustín Alvarez números 11 y 21, a dos cuadras de Belascoaín y una del Nuevo Frontón, acabadas de pintar, compuestas de sala, saleta corrida, tres habitaciones, cocina, patio y demás servicios, con abundante agua; calle pavimentada y alumbrado toda la noche. Vecindario de moralidad. Al inquilino que pague puntualmente se le cobrará solamente $15.00. Las llaves en el número 10 Informes: Edificio «Bacardí», Apartamento número 401, Francisco Torres. De 10 a 12 a. m. y de 3½ a 5½ p. m. Telf. A-7830. A-1

TENIENTE REY 26

Esquina Cuba. Edificio de nueva construcción, alquilo dos hermosos departamentos primer y tercer pisos muy cómodos y frescos, con sala, saleta, comedor, tres cuartos, baño intercalado, servicio para criados y ascensor. Informes en la misma y teléfono U-1043. A1

LA SOLEMNIDAD DE MAÑANA EN LA IGLESIA DEL CERRO, EN HOMENAJE A CRISTO REY

Será un acontecimiento memorable. Con el concurso de los alumnos de la Academia «Champagnat», niños del catecismo parroquial y personalidades católicas del barrio, se tributará un grandioso homenaje a Cristo Rey.

A las ocho a. m. Comunión a más de cien niños y de numerosos fieles, que desean dedicar esta ofrenda espiritual a Cristo Rey.

A las ocho y media a. m. Misa armonizada en la que cantarán preciosas motetes los jovencitos de la mecionada academia, que dirigen los Hermanos Maristas.

Al final se distribuirán 200 panes entre nuestros numerosos pobres, como recuerdo del Circular.

El padre Viera ha tenido que hacer grandes esfuerzos para celebrar la fiesta del Circular por hallarse enfermo, en estas condiciones predica el jueves y predicará el domingo.

ALQUILERES

A-1 Habana

SE ALQUILA LA CASA número 47, calle de Paula, (Leonor Pérez). Es de dos pisos y tiene dieciseis habitaciones, propia para casa de vecindad. Informes: Cuba número 52, de 3 a 6. Telfs. A-7625 F-1490. A-1

ALQUILO SEGUNDO PISO, moderno, Animas 115, recibidor, sala, tres cuartos, baño intercalado, saleta, cocina, servicios criados. Llaves, bajos. Informes: F-6405. C. número 8, Vedado. A-1

ALTOS MAGNIFICOS
NEPTUNO 165

Recibidor, sala, siete habitaciones grandes, dos lujosos baños intercalados ,galerías, comedor al fondo, departamento de sirvientes. Informes: Telf. A-7694. A-1

OQUENDO 9-C. ALQUILO entre San Rafael y San José, bajos modernos, sala, saleta, dos cuartos, baño moderno y cocina. Baratos. Informes Díaz. Neptuno número 200. Telf. U-5154 A-4300. Verla de 3 a 5. A-1

NEPTUNO 229

En $38.00 se alquila el segundo piso entre Oquendo y Soledad, compuesto de sala, saleta, cuatro habitaciones, baño de lujo intercalado, comedor, cocina y servicios criados. Fabricación moderna. Todo amplio y ventilado. Limpieza escalera y luz, cargo propietario. Llaves en los bajos, ferretería. Informes: A-4648.

AVENIDA MENOCAL 62, entre 25 y 27, primer piso, moderno, terraza, gabinete, sala, recibidor, tres cuartos, baño intercalado, comedor al fondo, cocina, cuarto y servicios de criados. Informes, en la misma, de 2 a 4. A-1

SE ALQUILA EL SEGUNDO piso en Reina 103 compuesto de cinco cuartos, sala, saleta, comedor, demás servicios y una espléndida terraza. Informes, en los bajos. A-1

BELASCOAIN ESQUINA San Miguel, altos peletería «La Noble Habana», alquilamos varios pisos modernos, cuatro habitaciones, sala, comedor, tres patios, frescos, claros. Muy baratos. Informes: peletería. A-1

INDIO 24, ENTRE MONTE y Corrales, casa moderna, propia para dos familias, siete apartamentos, dos baños y dos cocinas. Ultimo precio: $35.00. Llaves: Monte 157. «La Gloria». A-1

PRECIOSOS ALTOS, $30.00

Se alquilan los modernos y frescos altos, San José 124-K., esquina a Marqués González, acabados de pintar, compuesto de sala, saleta corrida, tres habitaciones y cuarto para criado, comedor, baño y servicio de criado. Agua abundante. Llaves: en San José 124-E., altos. Informes: Edificio «Bacardí», Apartamento 401, Francisco Torres. De 10 a 12 a. m. y de 3½ a 5½ p. m. Telf. A-7830. A-1

ALQUILO SEGUNDO PISO, J. Peregrino número 58, moderno, recibidor, sala, dos habitaciones, baño intercalado de lujo, comedor, cocina, etc. Precio: $18.00. Llave: de 2 a 5. Informes: U-1535. A-1

GANGAS
SE ALQUILAN
CON MES ADELANTADO

SALA, SALETA, 4 y 5 HABITACIONES, COMEDOR, COCINA, BAÑO, & EN:

Juan Bruno Zayas esq. a San Mariano	$28
Virtudes 82	$50
Genios y Morro	$30
Mongerrate No. 138	$60
Tejadillo 11-A. esq. a Cuba	$25

SALA, SALETA, 3 CUARTOS COMEDOR, COCINA, BAÑO, & EN:

Aguacate 75, altos	$25
Calle C No. 272	$20
Subirana 50, bajos y altos	$18
Infanta No. 114	$16
Correa No. 5-B, altos	$18
Someruelos No. 7	$18
Velázquez 28, altos	$15

SALA, SALETA, 2 CUARTOS COMEDOR, COCINA, BAÑO, & EN:

Arango 57, Luyano	$ 9
Lindero No. 24	$10
Amistad 68, esq. San Miguel	$25
Peñalver No. 114	$10
Cruz del Padre No. 4	$14
O-Farrill esq. a J. A. Saco	$15
A. Ramírez No. 4	$10
Ayesterán No. 12, altos	$12
Enna 91-D	$13
Zanja No. 115, altos	$18

DEPARTAMENTOS CON SALA HABITACION, COCINA BAÑO, & EN:

Amistad 68	$ 7

M-2096 A-4358 M-6263

HORROROSA GANGA

En $20.00 se alquilan los lujosos y modernos bajos de Benjumeda número 56, entre Marqués González y Oquendo, a dos cuadras de Belascoaín, acabados de pintar, compuestos de sala, saleta corrida, tres habitaciones, baño completo intercalado, calentador, cocina, etc. La llave, al doblar, Pasaje Agustín Alvarez número 10. Informes: Edificio «Bacardí», Apartamento 401, Francisco Torres. Telf. A-7830. De 10 a 12 a. m. y de 3½ a 5½ p. m. A-1

FOLLETIN 6

«Colección Princesa»

NOVELAS ESCOGIDAS
XLVI

LOS OJOS DESLUMBRADOS

por
JEANNE DE COULOMB
Versión de
MONTSERRAT PASCUAL

De venta en «La Moderna Poesía» Obispo 135.—Teléfono A-1171

encontraría... Y lo deploro, pues hoy me sería dulce pensar: «Estos desconocidos con los que voy a vivir han conocido a mi padre, y porque lo han conocido lo han apreciado. Veré los lugares que sus ojos contemplaron antes de cerrarse para siempre... Allí,buscando sus huellas, sentiré menos mi destierro.» Si, con todo esto, me dijese que mi hermano, libre de toda preocupación fraternal, podrá, por fin, fijar su elección, me sentiría tanto verte renunciar a esta vida de soltero, desperdiciada en vanas diversiones, sin fin preciso, que me inquieta por tí. Verte casado según tu corazón... Fundar un hogar es el deber de la hora actual... es también la voluntad de Dios....No es bueno para el hombre el vivir solo.

»Volviendo al conde de Saverny, «mi futuro patrón», me acuerdo muy bien de haber oido hablar de él al tío Albin. Hasta creo que se habían encontrado en París y habíanse escrito varias cartas. En ciertos puntos no congeniaban sus ideas, y, cada uno por su lado, había defendido contesmente las suyas.

»El tío Albin (aunque alumno de la escuela de Atenas), seguía juzgando la Grecia antigua a través de los libros y los bajorrelieves de los museos. La decoración que le presentaba su imaginación ofrecía líneas sencillas: fuentes, sombras, templos, palacios, jóvenes con túnicas blancas y pastores tocando la flauta. Un verdadero cuadro de Poussin o de Claude Lorrain.

»El conde de Saverny, al contrario, pretende reconstruir la antigua Grecia, por sus observaciones sobre la Grecia actual que conoce bien, habiendo habitado largo tiempo en ella. Luego, para él, nada de blancas y serenas procesiones. Panateneas, ninguna hermosa muñeca Tanagra, ni pequeños genios funerarios que mariposean desplegando guirnaldas; pero sí colores violentos, y, en este cuadro, un pueblo salpicado por la sangre de los sacrificios, que tiembla consultando el oráculo de Delfos.

»¿Cuál es el que se acerca más a la Verdad? No so

ALQUILERES

A-1 Habana

SE ALQUILAN LOS BAJOS de Maloja 9, entre Aguila y Angeles con sala, saleta, dos cuartos, cuarto baño, cocina y buen patio, la llave e informes en Angeles 18. Teléfono A-9757. A1

EN BELASOAIN 26, esquina, por San Miguel, altos Banco Canadá, cerca de todas partes, para familia estable, un piso fresco, tranquilo, moderno, ganga. Portero, o bajos. A-1

SE ALQUILA: En Infanta 43-B., bajos, compuesta de portal, sala, comedor ,tres habitaciones, baño intercalado, cocina y patio. Informes: Ramón G. Fernández. Telf. U-1157. A-1

VIRTUDES 162, BAJOS. Se alquilan con sala, comedor, tres cuartos, baño, cocina, etc. Más informes: Ramón G. Fernández. U-1157. A-1

ALQUILO: PRIMER PISO, Hospital 24, esquina Jovellar, sala, comedor, 3 cuartos, baño intercalado, servicios criados, cocina gas. Llaves, bodega. Informes: Fonseca. Luz 1-A Telf. I-3361. Jesús del Monte. A-1

O'REILLY 73
CASI ESQ. A VILLEGAS

Se alquilan baratos y espléndidos altos, propios para residencia particular, negocio comercial o profesionales.

INFORMAN EN LA SASTRERIA Y POR EL TELEFONO I-2692

ALQUILO SEGUNDO PISO. Compostela 60, living room, 3 cuartos grandes, comedor sevillano, cuartito criada y servicios. Llaves en la misma. Telf. F-3417. A1

ALTOS MODERNOS, Aguiar 10, entre Peña Pobre y Monserrate, frente Parque Luz Caballero, sala, comedor, 3 cuartos, baño intercalado, cuarto y servicios criados. La llave 12 a 5 p. m. Informes: A-6420. A1

CUBA 18, FRENTE al nuevo Malecón, departamentos con luz desde $15. Informes: Obispo 16. A-6420. A1

LUGAREÑO 3, ENTRE Ayestarán y Almendares, a una cuadra de Carlos III, moderno piso alto, sala, comedor, tres habitaciones, baño completo. Llave en la misma. Informes: Obispo 16. A-6420. A1

ARAMBURU 23 ALTOS, sequina San Rafael, recibidor, sala, comedor, 3 cuartos, baño compuesto y cocina. Llave botica. $30.00. Informes: A-6420. A1

EDIFICIO «MARTA», Consulado 7, casi esquina Prado, moderno piso alto, con todo confort, al estilo americano. Precio reducido. Hay elevador permanente. Informes, al portero. A1

SITIOS 61, SALA, RECIBIDOR, ocho habitaciones, patio y servicios. $30. Informes: A-6420. A1

ALQUILO

Al fondo de la carnicería de Infanta y Neptuno, casa clara y ventilada, sala, comedor, dos cuartos. Teléfonos U-2741 y A-4300.

PRADO 68. SE ALQUILA el piso alto de esta espaciosa y ventilada casa, acabada de reparar y pintar. No tiene garage. Precio: $130.00. Telf. F-3896. De 9 a 12 a. m. A-1

SE ALQUILA EN $25.00, la casa Marina número 30, tres cuartos. Telf. F-2153. A-1

CIENFUEGOS 33

Se alquilan en $27.00, los modernos bajos, compuestos de sala, comedor, tres cuartos y servicios modernos. Llave, bodega. Informes: Compostela 94, primer piso. A-1

ALTOS: VIRTUDES 143-C., entre Gervasio y Escobar, compuestos sala, saleta, tres cuartos, comedor, cocina, cuarto criados y servicios. Llaves en los bajos. Informes: F-4744. A-1

LEALTAD 79, BAJOS

Enetre Virtudes y Concordia. Llaves en la bodega. Informes: Manrique 20, altos. También alquilo bajos de esta casa. Llaves, en los altos. Informes: A-8752. A-1

ALQUILO ALTOS, Gervasio 17-A., sala, saleta, cuatro habitaciones, baño completo intercalado, comedor, cocina, cuarto y servicios criados. F-3469. A-1

CASAS MUY BARATAS. Se alquilan en Arbol Seco número 63, bajos, entre Santo Tomás y Benjumeda. Compuestas de sala, recibidor, 4 habitaciones y servicios. Precio: $20.00. Informes: U-1478. A-1

ALQUILO ESPLENDIDO LOCAL próximo a desocuparse, propio para almacén. Bernaza 44, entre Muralla y Teniente Rey. Lugar de intenso tráfico comercial. Casa moderna, piso granito. Informes: Aguacate 104, bajos. A-9414. A-1

HABANA 20, BAJOS: Compuestos de sala, saleta, 4 habitaciones, baño intercalado, comedor, cocina, habitación y servicio de criados y espacioso patio. Informan: O-Reilly 39, bajos. Teléfono A-9553, de 9 a. m. a 5 p. m. A1

SE ALQUILA magnífica esquina para establecimiento, en Oquendo y San Miguel. La llave e informes en la misma y en el teléfono F-5409.

SEGUNDO PISO, Cienfuegos 39. Se alquila sala, tres habitaciones, comedor, baño completo, cocina. Muy fresca. Moderna. Hay agua siempre. Informes, en la misma. A-1

CHACON 4, ALTOS. Magnífica casa moderna, sala, saleta, cinco cuartos, baño completo y comedor, cuarto y servicios criados. Informes: Telf. A-1051. A-1

ESTRELLA 239, BAJOS, sala, comedor, tres habitaciones, baño, cocina y patio. Informes: Ramón G. Fernández. U-1157. A-1

ALTOS MODERNOS, San Rafael 55, seis habitaciones, tres bajas, tres altas, cuatro ventanas frente, galería persianas, comedor fondo. Ultimo precio, rebajadísimo: $38.00. Llaves, bajos. Informes: F-2813. A-1

ALQUILO LOS BAJOS de la moderna casa Malecón 73, sala, comedor, 2 habitaciones, baño intercalado completo, cocina gas, cuarto criados y gran patio. Informes: Monte 170. Informes: A-2066. A-1

ALQUILO SAN RAFAEL 107 altos, compuestos de sala, saleta, comedor, tres cuartos, cuarto criados, baño y demás servicios. Lla llave en los bajos. Teléfono: U-7926. A1

SE ALQUILA UNA BUENA casa, Concepción de La Valla número 15 altos, esquina a Cmpanario. Informes y llaves en Angeles número 53. Telf. M-2104. A-1

A-1 Habana

MALECON 4 AL LADO del «Unión Club», con entrada por San Lázaro 24, altos y bajos, propios para club o familia larga. Llave en la misma. Informes: Obispo 16. A1

TROCADERO 109, altos, casi esquina Galiano, sala, comedor, tres cuartos, baño completo y patio. $30.00. Llaves, los altos. A1

JOVELLAR 14 ALTOS, modernos, recibidor, sala, tres cuartos con closets, comedor, baño intercalado, cuarto y servicios criados. $35.00. Llave bajos. Informes: A-6420. A1

TEJADILLO 32, BAJOS, amplia casa propia para familia larga o huéspedes. Llaves en los altos. $65.00. Informes: A-6420. A1

SALUD 152 ALTOS sala, comedor, 3 cuartos, baño intercalado y servicios de criados Llave en los bajos. $25.00. Informes: A-6420. A1

SAN RAFAEL 153 y 165, entre Lucena y Marqués González, y Marqués González 6, entre San Rafael y San José, sala, comedor, tres habitaciones y baño. Llaves en la misma desde $25. $31. Informes: A-6420. A1

ALQUILO EN MONSERATE 139, frente la Estación de Policía, piso primero, moderno, con sala, tres habitaciones, baño intercalado, comedor al fondo, cocina y calentador de gas. Informes: Manzana de Gómez 240. Telf. A-4893. A-1

SE ALQUILA: LEALTAD 95, bajos, sala, comedor, tres cuartos, baño completo, cocina de gas y calentador. Informes y llaves en la misma, de 3 a 5. A-1

SE ALQUILAN: BELASCOAIN número 125, entre Reina y Estrella, precioso, fresco y ventilado segundo piso 3 habitaciones, baño intercalado con calentador, cocina de gas. Para más informes: Manzana de Gómez 240. Telf. A-4893. A-1

SE ALQUILAN: JOVELLAR 27, entre Aramburu y Hospital, casas modernas de sala, comedor, 2 habitaciones, baño y cocina. $20.00. Llaves, e informes: San Lázaro 376, entre Aramburu y Hospital. U-5858. A-1

SAN LAZARO 307, entre Espada y Hospital. Alquilo planta baja, compuesta sala, comedor, 3 cuartos, baño, cocina, cuarto de criados y patio. Precio: $28.00. Informes: Bufete de Arellano. M-3936. A-1

OFICIOS 112, ESQUINA a Merced: Se compone de un salón grande, propio para bodega o establecimiento, 2 cuartos patio, cocina y servicios. Precio: $33.00. Informes: Bufete de Arellano. M-3936. A-1

HABANA 3: SE ALQUILA la planta baja, compuesta de recibidor, 2 cuartos, servicios, cocina y patio. Precio: $23.00. Informes: Bufete de Arellano. M-3936. A-1

DESAGUE 81: SE ALQUILA la casa compuesta de sala, recibidor, 3 cuartos, baño, comedor, cocina, patio y traspatio. Precio: $28.00. Informes: Bufete de Arellano. M-3936. A-1

LUZ 36: SE ALQUILA el segundo piso, compuesto de recibidor, sala, 3 cuartos, baño intercalado, comedor, cuarto y servicios de criados, cocina y un cuarto en la azotea. Precio: $38.00. Informes: Bufete de Arellano. M-3936. A-1

AVENIDA REPUBLICA 313, planta baja, sala, comedor, 4 cuartos, baño intercalado, pantry, moderna, decorada, a familias de moralidad. Informes: Café «Vista Alegre». U-1896 A-6862. A-1

NEPTUNO 356, Esq. a MAZON

Bajos, sala comedor, tres (3) habitaciones, baño completo. $25.00. Tel. A-9897 Informan M-2171. A1

SE ALQUILAN: VAPOR 48, entre Espada y Hospital, casa modernas de sala, comedor, 2 habitaciones, baño, cocina. $20.00. Llaves e informes: San Lázaro 376, entre Aramburu y Hospital. U-5858. A-1

SE ALQUILAN: SAN LAZARO 488, entre Espada y Hospital, casas modernas de sala, 2 habitaciones, baño y cocina con luz a $18.00. Llaves e informes: San Lázaro 376, entre Aramburu y Hospital. U-5858. A-1

SE ALQUILAN: SAN LAZARO 338, entre Hospital y Espada, casas modernas de sala, 2 habitaciones, baño y cocina, a $15.00. Llaves e informes: San Lázaro 376, entre Espada y Hospital. U-5858. A-1

SOLEDAD C., BAJOS, casi esquina a Animas, sala, comedor, dos habitaciones, cocina servicios y patio. M-7450. A-1

SE ALQUILAN: SAN JOSE 111, entre Oquendo y Soledad, casas modernas de sala, dos habitaciones, baño, cocina, $14.00. Llaves en la misma. Informes: San Lázaro 376, entre Aramburu y Hospital. U-5858. A-1

SE ALQUILAN: ESPADA 15, entre Jovellar y Vapor, casas modernas, de sala, comedor, 2 habitaciones, baño y cocina. $20.00. Llaves e informes: San Lázaro 376, entre Aramburu y Hospital. U-5858. A-1

SE ALQUILAN: VAPOR 43, entre Hospital y Espada. Apartamentos de 2 habitaciones, baño, cocina, luz. $10.00. Informes: San Lázaro 376, entre Aramburo y Hospital. U-5858. A-1

VIRTUDES 147, SEGUNDO piso, nueva sala, pequeño vestíbulo, tres cuartos, baño intercalado, comedor al fondo. Llave en el piso al lado. Informes: Telf. I-2130. A-1

SE ALQUILAN: JOVELLAR 10, entre Aramburu y Hospital, casa moderna de gabinete, recibidor, sala, 3 habitaciones, baño, comedor, cuarto criados, $30.00. Llaves e informes: San Lázaro 376, entre Aramburu y Hospital. U-5858. A-1

SE ALQUILA: VALLE 41, entre Basarrate y P. Upman, casa de sala, comedor, 2 habitaciones, baño y cocina, $25.00. Llaves e informes: San Lázaro 376. U-5858. A-1

SE ALQUILA: MAZON 35, entre Valle y Zapata, casa moderna de sala, 3 habitaciones, baño, cocina, servicios criados, $22.00. Llaves ee la misma. Informes: U-5858. A-1

BELASCOAIN 44

Se alquilan los frescos y cómodos altos de esta casa, en lo mejor de Belascoain, compuestos de sala, recibidor, gabinete, comedor, seis habitaciones con lavabo, baño intercalado de lujo, habitación y servicios de criados, cocina carbón y de gas, calentador de gas. Informes: Ferretería «Capitolio», Belascoain número 48. A-1

CUBA Y SANTA CLARA alquilo piso alto, 3 habitaciones, sala, saleta, comedor, cocina, baño intercalado, cuarto y servicio para criados. Precio $30. Informan allí, Rodríguez y Cía. A-1

SE ALQUILAN los magníficos altos de San José 135, 1er. piso, entre Infanta y Basarrate, con sala, tres habitaciones, baño intercalado, comedor y servicio para criados. Informan en la misma, 2do. piso. A-1

$25.00 ALTOS FRESCOS, Animas y Soledad, sala, saleta, tres cuartos, agua caliente, en el baño. Llave en la bodega que más barato vende. U-1363. A-1

SE ALQUILAN casitas en Paula 87 1ro. y 2do. piso, compuestos de sala, comedor, dos cuartos, baño intercalado y cocina a $15 cada una, modernas. Teléfono A-1969. A-1

A-1 Habana

NEPTUNO 344, BAJOS, entre Infanta y Basarrate, sala, recibidor corrido, tres cuartos, comedor, baño completo, cocina, servicios. Llaves, allí. Informes: Luz 19-A. Telfs. M-1541 F-1795. A-1

AGUACATE 37, ENTRE Obispo y Obrapía. Se alquila el primer piso, en $25.00. La llave, en la sombrerería. Informes: F-5248. A-1

AMISTAD 47 ESQUINA a San Miguel. Se alquila el último piso, en $25.00. La llave en la misma. Informes: F-5248. A-1

ZANJA NUMERO 12, esquina a Rayo, primer piso, con sala, comedor, dos cuartos, baño y cocina. Precio: $20.00. Llave en el café. Informes: I-1377. A-1

JESUS MARIA NUMERO 7, bajos, sala, comedor, tres cuartos, baño, cocina. Precio: $23.00. Llave al lado. Informes: I-1377. A-1

NEPTUNO Y AGUILA

Altos modernos, fresquísimos, ventanas cuatro vientos. Economice viajes. Defienda su vida, sala, comedor, dos habitaciones, baño lujo, cocina gas, limpieza escalera. Informes. Bar «Trío». U-8235. A-1

EGIDO 65

Esquina a Merced. Alquilo los altos con vista a tres calles, cuatro cuartos, sala, saleta, comedor, baño completo. Agua bastante. Precio de situación. A-1

MODERNOS, FRESCOS altos, San José 137 y 139, entre Infanta y Basarrate, sala, comedor amplio, 2 habitaciones, lujoso baño intercalado, cocina. Baratísimos. A-1

SAN LAZARO 98, ALTOS modernos, sala, comedor, tres cuartos, baño intercalado, hall. Informes: M-2863 F-6635. La llave, en el 20. M-6428. A-1

SE ALQUILAN: JOVELLAR 61, entre Hospital y Espada, casas modernas de sala, 2 habitaciones, baño y cocina, con luz, $18.00. Llaves e informes: San Lázaro 376, entre Aramburu y Hospital. U-5858. A-1

ALQUILO LOS ALTOS Bruzón 5 y 8, entre Ayestarán y Almendares, terraza, sala recibidor, tres habitaciones, comedor al fondo, cocina de gas, baño intercalado. Llaves, bodega. U-7051 y M-5600. A-1

EN GALIANO Y CONCORDIA, lo más céntrico de la Habana, «Edificio Zéndegui». pisitos modernos y ventilados por los 4 lados: sala, comedor, 3 habitaciones, baño intercalado y cocina. Precios económicos. F-6348. A-1

ALQUILO MODERNOS altos Antón Recio 54, sala, saleta, 3 habitaciones y baño completo, $23.00, la llave e informes, Monte 183. La Aurora. A-1

ALQUILO MUY BARATO, Condesa 24, altos y bajos, entre Campanario y Manrique, la llave en la misma de 8 a 11 y de 1 a 4. Informa Cienfuegos 4, sastrería, Teléfono M-3820. A-1

ALQUILASE SEGUNDO piso, Damas No. 18 casi esquina Luz, compuesto: sala, saleta, cinco habitaciones, baño intercalado, agua fría y caliente, comedor, cocina, gas, cuarto criados, todos sus servicios. Precio situación. Informan en los bajos. También teléfono M-3039. A1

ALQUILASE ALTOS de Acosta 117 casi esquina Egido, compuesto: sala, cuatro habitaciones, baño, cocina, precio de situación. Llaves en los bajos. Informan: Damas No. 18. También teléfono M-2039. A1

REINA 28

Altos, sala, recibidor, comedor, baño, cocina, cuarto criados; en la azotea tres habitaciones, con ducha. Precio: $50.00. Informes: F-2134. A-1

VIRTUDES 144½

Altos, sala, recibidor, comedor al fondo, cinco habitaciones, dos baños, cuartos de criados, lavadero de ropa, cocina de gas y carbón. Precio: $65.00. Informes: F-2134. A-1

GERVASIO 180

Altos, recibidor, sala, comedor al fondo, seis habitaciones, dos baños, cuarto criados, cocina. Precio: $50.00. Informes: F-2134. A-1

VIVES 36, (ALTOS)

Frente al Parque de la Iglesia de Jesús María, bonitos y frescos, sala, recibidor, comedor, cuatro habitaciones y servicios. Precio: $27.00. Reina 82. A-1805. A-1

ANIMAS 137, BAJOS, (entre Escobary Gervasio), sala, saleta, tres cuartos, cuarto de baño y cocinas de carbón o gas. Informes: Aguila 213, Peletería «La Horma Grande». A-1

REVILLAGIGEDO 1. ALQUILO bonitos altos, muy frescos, sala, recibidor, 3 habitaciones, servicios intercalado y criados, comedor al fondo; otra habitación con servicios y baño en la azotea. De 9 a 11 y 2 a 5. A-1

SE ALQUILAN LOS BAJOS de Picota 63, compuestos de sala, comedor, tres habitaciones, cocina, baño y cuarto de criados. La llave en la misma. Informes: A-9539 y M-2053. A-1

SE ALQUILAN LOS BAJOS de la calle de Soledad letra D., entre Animas y Virtudes, de construcción moderna, con sala, saleta, 3 habitaciones, baño intercalado, cocina, servicios de criados, patio y traspatio. Alquiler: $20.00 mensuales. La llave en Soledad y Neptuno, bodega. Informes: Beneficencia Gallega, Centro Gallego. A-1

JOVELLAR 8, ENTRE Aramburu y Hospital, magníficas casas, 3 habitaciones grandes, sala, saleta, comedor, cuarto, servicios criados. Mucha agua. Alquiler: $30.00. Informes, la misma. Telf. F-5487. A-1

CARDENAS 5, BAJOS

Se alquilan 2 hermosas habitaciones, sala, saleta y comedor; Cárdenas 64, bajos sala, saleta, comedor, 3 hermosas habitaciones; Habana 53, segundo piso, sala, saleta, comedor al fondo, 5 hermosas habitaciones y baño intercalado. Informes: Zulueta 36-G. Telf. A-9266. A-1

SE ALQUILA UN segundo piso en la calle Industria 16, con sala, comedor, dos cuartos con baño moderno intercalado, cocina, cuarto y baño de criados. La llave en la misma. Informa: M. Gamba, en Prado 110-A (altos). Teléfono: A-8018. A1

ALQUILO SEGUNDO piso, Rayo 66, cerca de Reina, con sala, comedor, cuatro cuartos, baño intercalado, cocina. Informes, en la misma. A-1

SAN RAFAEL 43. ALQUILO segundo piso, moderno, lujoso, para corta familia, sala, comedor, 2 cuartos, baño, cocina, cuarto, servicios criados, $25.00. Informes en el mismo, de 2 a 6 p. m. A-1

CARLOS III NUMERO 221, frente al colegio La Salle, cerca del colegio Angel de La Guardia. Alquílanse lujosos, hermosos altos, propios familia numerosa. F-4784. A-1

MODERNOS SEGUNDOS pisos, Infanta 102-A., casi esquina San Rafael; uno, 4 cuartos; otro, dos, recibidor, sala, comedor, baño intercalado. Precio situación. Llaves, Isidoro, encargado. Informes: M-1559. A-1

A-1 Habana

MODERNOS ALTOS, Gervasio 176, entre Reina y Salud, sala, recibidor, cuatro cuartos, baño intercalado, comedor, cuarto y servicios criados. Llaves bajos. Informes: 25 número 268, Vedado. A-1

A-2 Vedado y Principe

FRESCOS Y BIEN SITUADOS altos, D. número 215, entre 21 y 23, sala, comedor, cinco habitaciones, baño intercalado, cocina, cuarto y servicios de criados, garage. Informes: F-3236. A-2

SE ALQUILAN MODERNOS altos, 21 esquina a 12, sala, saleta, 4 cuartos, comedor, baño y demás servicios. Precio barato. A-2

MODERNOS ALTOS y bajos, H. número 227, entre 23 y 25, sala, comedor, cuatro cuartos, baño intercalado, cuarto, servicios criados, pantry. Igual comodidades los bajos, garage. Llaves: 223. A-2

VEDADO SE ALQUILA, Calle 11 No. 49, entre 10 y 12 altos y bajos, independientes, compuestos, los bajos de sala, comedor, 4 cuartos, baño, cocina. Y los altos, con bonita terraza, sala, comedor, 4 grandes cuartos, espléndido cuarto de baño intercalado, cocina, cuarto de criado y baño para el mismo. Las llaves allí migmo. Informes: Telf. A-8104 y en el FO-2246.

"EDIFICIO FAUSTO"

Calzada entre J e I, Vedado. Casas modernas con vista al mar y garaje, de sala, comedor, 2 cuartos con closets, baño completo, cocina y calentadora de gas. Alquiler módico. Encargado informa en la misma. A2

VEDADO I No. 204, alquilo piso bajo moderno, portal, sala, comedor, dos habitaciones, baño intercalado, cocina, precio de situación. Llaves encargado. A2

VEDADO: 21 y H. Piso alto, fresco, frente al parque, recién pintados; sala, comedor recibidor, 3 habitaciones, buen baño, gran cocina, cuarto y servicio criados. Económico, llaves bodega. A2

CALZADA 153

Piso bajo con jardín, portal, sala, comedor 2 cuartos, baño completo moderno, cocina y calentador de gas, muy clara, fresca y barata. Encargado en la misma. A2

VEDADO: CERCA COLEGIO Teresiano, calle 14 número 173, sala, comedor, cuatro cuartos, baños; y 17 número 536, sala, comedor, dos cuartos, baño, portal, jardín. F-5557. A-2

MUY REBAJADOS: Entrada Vedado, altos nuevos, sala, recibidor, siete habitaciones, dos baños, garage. Muchas comodidades. Véase: J. número 211, entre 21 y 23. A-2

VEDADO: $55.00. ALTOS, B. número 87, entre 9 y 11, media cuadra La Salle, 5 cuartos, hermosa casa, fresquísima. Informes: F-4283. A-2

SE ALQUILAN los espléndidos bajos de 19 número 239, esquina a F., en el Vedado, compuestos de sala, recibidor, comedor al fondo, 3 cuartos, dos baños, cuarto costura, garage, 2 cuartos criados y un hermoso portal. La llave e informes, en los altos. A-2

VEDADO: SE ALQUILA la casa B. número 16, entre Línea y 11, acera de la sombra; tiene cinco habitaciones y demás comodidades. Informes: 10 número 1, esquina a Tercera, Vedado. Teléfono F-3552. A2

ALTOS BARATOS

Nuevos, elegantes, decorados, propios dos familias, sala, library, comedor, 5 habitaciones, servicio y cuarto criados, dos magníficos baños familia. Gran terraza con maceteros, etc. Calle Novena número 14-D., entre H. e I. Vedado. A-2

H. NUMERO 139 ENTRE 13 y 15, jardín, portal, patio, 6 habitaciones, baño intercalado, sala, comedor, pantry, cocina, garage. Informes: H. 15 A-2

SE ALQUILA CASA, 4 hermosas habitaciones, espléndida sala, magnífico baño intercalado, servicios y cuarto para criados. Todo decorado. Precio: $30.00. Calzada y 18, frente a «La Playita». F-6126. A-2

ALQUILO ESPLENDIDOS altos, en 21 número 449, entre 8 y 10, esquina Crecherie, recibidor, sala, 4 habitaciones con balcón, hall, comedor, baño agua caliente, servicios y habitación criados. Muy baratos. Véala. X-3906. A-2

SE ALQUILAN unos preciosos bajos, acabados de fabricar, en el Vedado, calle de 21 número 60, entre la calle 8 y Pasaje Crecherie, compuestos de sala, recibidor, tres habitaciones, baño intercalado, cocina y servicios de criados. La llave en la misma. Informes: A-9539 y M-2053. A-2

LINEA 136-A., ALTOS, casi esquina 12, sala, recibidor, cinco cuartos, dos baños, comedor, cocina, servicios criados. Llave allí. Informes: Luz 19-A. Telfs. M-1541 F-1795. A-2

VEDADO: ALTOS, recién pintados, sala, comedor, cuatro habitaciones y una gran habitación en la azotea y demás servicios, garage si se desea. 19 número 228, entre F. y G. A-2

CHALET DE 3 plantas. Se alquila en la calle «F» Por su decorado interior, propio para Embajadas, Legaciones o persona acomodada. Informes: Dr. Trémols, edificio «Larrea», Aguiar y Empedrado. A-2

SE ALQUILA LA CASA 25, entre A. y B. Informes: FO-7589. A-2

VEDADO: B., ESQUINA 19, altos, brisa, terraza, sala, seis cuartos, comedor, baño intercalado, calentador, cocina, servicios. Llaves, bajos. Informes: Luz 19-A. Telfs. M-1541 F-1795. A-2

VEDADO: ALQUILO $80.00 hermosísima casa para familia numerosa. 17 número 19 esquina a L. Informes: F-4283. A-2

21 NUMERO 283, ENTRE C. y D., Vedado, 2 casas modernas, bajos jardín, portal, sala, saleta, 3 cuartos, baño, comedor, servicios criados: y altos, terraza, sala, saleta, 4 cuartos, baño y demás servicios. Informes: D. y 21, casa de madera. A-2

VEDADO: ALQUILO $34.00 altos recién pintados, 27 número 94, entre D. y E., acera brisa, cerca colegio Luz, con 5 cuartos, etc. Llaves, bajos. Dueño: F-5471. A-2

VEDADO: A $12.00 ALQUILO casitas nuevas, portal, sala, comedor, cuarto, cocina de gas, servicios y patio. Quinta 76 entre A. y B. Informes en la última. A-2

6 ENTRE 35 Y 37, VEDADO, jardín, portal ,sala, comedor, un cuarto, baño, cocina, patio y garage. $15.00. A-2

ALQUILO ALTOS: K. NUMERO 166, entre 17 y 19, compuestos de terraza, sala, comedor, cocina, baño, cinco habitaciones grandes, cuarto y servicio criados. Informes: K. número 166 bajos. F-4758. A-2

23 No. 474 entre 12 y 14, bajos, con tres habitaciones y demas comodidades. Precio 35 pesos. F-5469. A2

VEDADO: SE ALQUILA en la calle 10 número 1, esquina a Tercera. Un departmento alto, con entrada independiente. Informes: Telf. F-3552

A-2 Vedado y Principe

ALQUILO MODERNOS bajos, 11 número 269 entre E y D, Vedado, 4 dormitorios con closet, comedor, baño intercalado, pantry, 2 cuartos criados y garage. Informes: Obispo 16. Verse, de 9 a 11 y 2 a 5. A2

CALLE B número 189 entre 19 y 21, Vedado modernos chalet, jardín, portal, recibidor, sala, comedor, pantry, 5 habitaciones, 2 baños, cuarto y servicios de criados, garage para dos máquinas. Llaves en la misma, al fondo. Informes, Obispo 16. A-6420. A2

EDIFICIO CALLE H. número 184, entre 21 y 23. Vedado, modernos pisos al estilo americano, con todo confort para familias cortas. Alquiler razonable. Informes, el portero. A2

ALQUILO: VEDADO, Calzada esquina a 14, bajos, con portal, sala, comedor, 3 habitaciones, baño, servicios de criados. Llave en los altos. Informes: Manzana de Gómez 240. Telf. A-4893. A2

20 NUMERO 21, ENTRE 15 y 17 Vedado: Alquilo la planta baja, compuesta jardín, portal, sala, 3 cuartos, baño intercalado, comedor, cocina, cuarto y servicios criados y patio al fondo. Precio: $28.00. Informes: Bufete de Arellano. M-3936. A-2

6 NUMERO 173, ENTRE 15 y 17, Vedado: Alquilo casa compuesta la planta baja, jardín, garage para 2 máquinas, entrada al primer piso, un salón grande, 3 cuartos criados, hall, cocina, despensa y subida criados al primer piso. Primer piso: sala, recibidor, 3 cuartos, 2 baños, comedor, hall, pantry. Segundo piso: 4 cuartos y baño. Precio: $110.00. Informes: Bufete de Arellano. M-3936. A-2

ALQUILO: TERCERA esquina a F, Vedado, chalet moderno, portal, sala, hall, comedor, cocina, cuarto con servicios de criados y gran terreno para jardín,en los bajos y cuatro habitaciones, dos baños y terraza, en altos. Informes: Manzana de Gómez 240. Telf. A-4893. A-2

ALQUILO: EN TERCERA, entre E. y F., Vedado, chalet moderno, con cuarto de criados, con servicios en los bajos y cuatro habitaciones, dos baños y terraza, en los altos. Informes: Manzana de Gómez 240. Telf. A-4893. A-2

VEDADO: ALQUILO casa calle H. No. 215 entre 21 y 23. Jardín, portal, sala, comedor, cuatro cuartos, baño intercalado completo, hall, cocina, servicio y salida independiente para criados. Llave en la misma. A2

SE ALQUILA: CALLE 23 número 311 entre B. y C., Vedado. Casa recibidor, gabinete, biblioteca, 6 habitaciones, 2 baños, pantry, cocina, cuarto criados y garage. Informes: M-9837. $90.00. A-2

VEDADO, PRECIOSO

Tercer piso, moderno, decorado, sala, recibidor, hall, cuatro cuartos, baño intercalado, comedor, cuarto y servicios criados, cómoda escalera. Precio situación. M. esquina 27. Llaves: 27 núm. 23. F-3871. A-2

SE ALQUILAN MODERNOS y hermosos altos H. número 14, Vedado, sala, comedor, terrazas, 5 habitaciones, dos baños, garage, servicios criados. Informes en la misma. A-2

SE ALQUILA CHALET dos plantas, en D. número 285, esquina a 29. Tiene capacidad para familia numerosa. Buenos servicios y muchas comodidades. Muy fresco y tiene garage. $80.00. Telf. M-3935. A-2

VEDADO: BAÑOS 46, entre 19 y 21, altos modernos, 3 habitaciones y demás comodidades, con o sin garage $55.00, $50.00. M-2863. F-6635 A2

SE ALQUILAN LOS BAJOS de 17 número 379, entre 2 y 4, jardín, portal, sala, 3 espaciosos cuartos, hall, comedor, cocina, baño, servicios de criados y traspatio. A-2

FRENTE CINE "TRIANON"

Vedado, Línea 65, modernos altos, vestíbulo, sala, recibidor, terraza, hall, 5 habitaciones, 2 baños, comedor, pantry y cocina, garage y 2 habitaciones criados, baño. Informes, bajos. Telf. F-4018. A-2

SE ALQUILAN LOS HERMOSOS altos de B y 15, número 141, a una cuadra del Colegio La Salle, con terraza, sala, saleta, comedor, pantry, cuatro habitaciones, dos baños, cocina y calentador, cuarto de criados y despensa. Informes: F-1175 A-2

A-3 Cerro y Palatino

MARIANO 36, CASI esquina a La Rosa, frente al Paradero de Tulipán. Construcción moderna, sala, comedor tres habitaciones, baño intercalado, cocina y servicios de criados. Módico alquiler. Informes: Telf. I-4448. A-3

CERRO: SE ALQUILAN las casas siguientes: Falgueras 14, altos, propia para numerosa familia, 6 cuartos, sala, recibidor, gran comedor decorado, terraza de 400 metros, cocinas de gas y carbón, baños, etc., $50.00 al mes. Falgueras 10-C., altos, 4 cuartos, cocina de gas, baño, sala y comedor, portal amplio, $25.00. Piñera letra A., casi esquina a Falgueras, sala, comedor, 2 cuartos, patio, etc., a $18.00 con luz. Todas, a 2 cuadras de La Covadonga. Las llaves, donde indican los papeles puestos. Informes: A-5433, de 8 a 12. A-3

CERRO: SE ALQUILAN 2 casas, Prensa 5, entre Daoiz y Velarde, sala, comedor, 2 cuartos, cocina ,servicios, patio y gran traspatio para criar gallinas. Llaves e informes, en la misma. A-3

ALQUILO CASA en lo mejor del Cerro, La Rosa y Santa Catalina, con sala, comedor, 2 cuartos, cocina, baño y patio. Informes: I-7211 I-7589 A-3

ZEQUEIRA 52-A., ALTOS, sala, comedor, dos cuartos, baño intercalado, cocina de gas. Informes: M-2863 F-6635. La llave en la misma A-3

SE ALQUILAN VARIAS casas, Prensa y Velázquez, portal, sala, comedor, tres cuartos. Sumamente baratas. Informes, en la bodega. Castro. A-3

ALQUILO MODERNOS amplios altos Prensa y Santa Teresa, balcón, sala, comedor, cinco habitaciones, dos servicios, cocina gas y carbón, dos entradas. Precio situación. Llaves bodega. Dueño M-5600. A-3

A-4 Marianao y sus Repartos

ALTURAS DE ALMENDARES, al lado de la casa del Conde del Rivero, Avenida de América y Avenida de Los Aliados. Se alquilan los altos, $40.00. Informes: F-5869. A-4

CON RESIDENCIA EN MIRAMAR

Se alquila, de planta baja, en la calle Dieciocho entre las Avenidas Terceras y Quinta del Reparto Miramar a la acera de la brisa; con escalinata de mármol, portal, marquesina, sala y hal con piso de mármol, patio interior sevillano, cuatro espaciosas habitaciones con closets, dos baños intercalados de lujo, comedor, pantry y cocina con despensa, cuarto y baño para criado, garage, cuarto y baño para chauffeur, lavadero jardines al frente, a los lados y al fondo con cenador cubierto de pinos. Puede verse a todas horas del día. Informes: Señor Arnao, Cuba 21, y por los teléfonos A-2818 y M-1410. A-4

A-4 Marianao y sus Repartos

REPARTO MIRAMAR

Alquilo 2 esquina a Tercera Avenida, lujosa y completamente amueblada. Fresca residencia de esquina, sombra, rodeada de espacioso jardín, portales, vestíbulo, hermoso «living-room», saleta, comedor, repostería, cocina, tres cuartos baños y comedor para criados. Altos, escritorio, 4 amplias habitaciones, closets, 3 baños, terrazas, garage para dos máquinas. A-4

AMPLIACION DE ALMENDARES

Se alquila la casa de la Avenida 12 esquina a 11, con sala, comedor, seis habitaciones, (dos altas), dos servicios completos intercalados, pantry, cocina, garage para dos máquinas, jardín y patio. Informes; A-7221 «El Encanto» y en la misma. A-4

LA LISA HEIGHTS MARIANAO

$30 month pretty chalet «Villa Laura», Santa Brigida St between Santa Rita and San Luis: 4 blocks from Calzada (Half block), trees parlor dining room, kitchen, pantry, two servant rooms, garage. Second floor, terraces, hall, 3 bedrooms and bathroom. Healthy high, cool. Apply: Dr. Vargas, Habana 35. Teléfono A-1724. A-4

REPARTO LA SIERRA: Calle primera número 29, entre 6 y 8 ,chalet recién pintado, jardín, portal, sala, hall, cuatro amplias habitaciones, baño intercalado moderno, agua caliente, comedor, pantry, cocina, cuarto y servicios criados, garage, lavadero, patio. Llaves allí. Informes: F-2321. Véalo. Precio situación. A-4

A $12.00 ALQUILO dos casas, en lo mejor de Almendares, dos cuadras tranvías, una guaguas; otra en $15.00 con garage, Lanuza y Primera. Informes: Telf. FO-2726. A-4

MARIANAO: SAMA 16 esquina Padres, hermosa casa, todas comodidades, $25.00. 4 cuartos. Informes: F-4283. Buenas comunicaciones. A-4

TERCERA ENTRE 2 y 4. Reparto La Sierra, moderna casa de dos plantas, recibidor, sala, seis cuartos, comedor y servicios, $35 Llave de 2 a 5 p. m. Informes: Obispo 16. A-6420. A4

AVENIDA 9, ENTRE las calles 6 y 7, Buena Vista, Marianao: Se compone jardín, portal, sala, comedor 4 cuartos, 2 baños, pantry, cocina, cuartos y servicios criados, garage para una máquina. Precio: $48.00 Informes: Bufete de Arellano M-3936. A-4

CALLE B. ENTRE 10 y 12, Reparto Almendares, tranvías Vedado-Miramar, casa jardín, portal, sala, 3 cuartos, comedor corrido, baño, garage, 2 cuartos criados. Informes: Telf FO-1242 Llave al lado. A-4

A-5 J. del Monte y La Víbora

GANGA: ALQUILO chalet, tres plantas, 3 cuartos, 2 salones, terraza, 5 baños, sala, recibidor, comedor, biblioteca, servicios, cuartos criados, chofer, lavaderos, caballerizas, garages. Revolución esquina Patrocinio, Loma del Mazo. La mejor vista panorámica de La Habana y alrededores. Inform

ALQUILERES

B-2 Naves y Locales

SE ALQUILA UN LOCAL para bodega, en San Nicolás 282. Muy barato. Informes: Cuba y Tejadillo en «La Vascónia Antillana». Telf. M-4218 B-2

B-3 Departamentos

FERNANDO QUIÑONES 51 (Antes Pocito). Se alquila un departamento de sala, dos cuartos, baño intercalado. $18.00. Informes: F-2134 A-1

Departamentos a $ 7

Edificio "Arcos", F. entre 19 y 21, Vedado. Alquilan elegantes, frescos, cómodos departamentos, desde $7.00 hasta $30.00, algunos con luz. Todos completamente independientes. Informes, en el mismo, Fermín. B-3

SE ALQUILAN: En Diez de Octubre y Patrocinio, Víbora, altos del café "El Encanto", espléndidos departamentos, compuestos de terraza, sala, dos habitaciones, baño intercalado y cocina. Llaves en el café. Informes: A-9539 y M-2053. B-3

CRESPO ENTRE SAN LAZARO y Malecón. Se alquilan departamentos de una y dos habitaciones, con baño privado. Informes, en la bodega. B-3

SERVASIO 96, ESQUINA Neptuno. Departamentos para familias, baratos, cómodos, con cocina, baño y servicios en los mismos. Informes, el encargado. B-3

DEPARTAMENTOS MODERNOS, sala, comedor, cuatro habitaciones, baño, cuarto criados, 19 número 494, cerca Colegio Teresiano; sala, dos cuartos, comedor, y baño, 17 número 536. Telf. F-5557. B-3

B-4 Habitaciones

CON VISTA A LA calle, hermosas habitaciones, ganan 10 pesos; otras en azotea para hombres solos. Ganan 4 y 5 pesos. Salud 20, altos. B4

"LAS VILLAS", PRADO 119

Hay habitaciones con balcón, lavabos de agua corriente, buen baño de agua fría y caliente, con y sin muebles. Precios de situación. B-4

EN LUJOSO EDIFICIO

Magníficas habitaciones y apartamentos con baño privado, agua caliente, luz y teléfono. Precios muy reducidos. Rogamos referencias, San Rafael 37, entre Rayo y San Nicolás. B-4

ALQUILAMOS

Espléndidas habitaciones, a precios de verdadera ganga, y un local, propio para fotografía, con vidrieras a calle. También una cocina. Galiano 68, altos de los almacenes «La Opera» B-4

SE ALQUILA una habitación muy barata. Se puede guardar una máquina. 9 número 46, entre F. y Bados, Vedado. B-4

ALQUILO PRECIOSA habitación con lavabo, agua corriente, al lado, hermoso baño, agua caliente, muebles, comida si se desea. Casa familia. Baratísima. Reina número 6. Ultimo piso. Telf. M-9209. B-4

CASA PARTICULAR: Alquila habitación con teléfono, luz, comodidades, derecho recibidor. Con comida, (si la desea), $26.00. Solo personas moralidad. Animas 136, altos. A-5368 B-4

OBISPO 54, ALTOS. Se alquila una habitación amueblada y otra sin muebles con balcón y lavabo agua corriente, muy barata, hay teléfono en la casa. B4

BARATAS, HERMOSAS Y FRESCAS HABITACIONES, POR LO QUE OFREZCAN

Se alquilan habitaciones muy baratas y un apartamento con dos habitaciones, en Maloja número 1, esquina a Monte y Aguila, con vista a la calle, en $6.00, $8.00, $9.00, $10.00 y $12.00. La llave en la misma. Informes: Edificio «Bacardí». Apartamento 401. Telf. A-7830. De 10 a 12 a. m. y de 3½ a 5½ p. m. B-4

MURALLA NUMERO 61-A, esquina a Compostela, tres hermosas habitaciones con su baño y cocina, en la azotea. Muy baratas. Llave en la tienda de los bajos. Informes: I-1377 B-4

ALQUILO: HERMOSA habitación ventilada, muy clara, prefiero persona sola, o con niña o niño, $6.00, con luz en casa de matrimonio. Informes: M-2239. B-4

GANGAS

HABITACIONES DESDE:

Inquisidor 31	$4
Trece y M	$10
Infanta y Maloja	$3.50
Ayestarán 12	$4
Ércel 15	$4
Castillo 62	$3
Cerro 561	$2
Cerro 817, esq. a Sta. Teresa	$2.50
Concepción 56	$5
Cuba Nos. 1 y 3	$3
Dragones 90	$5
Flores y San Bernardino	$3
H. entre 5 y 7	$3
Lealtad 155	$4
Muralla 20	$5
O-Reilly 72	$5
Palatino 15	$2.50
Peñalver 116	$6
Revillagigedo 70	$4
San Bernardino 93	$2
San Ignacio 25	$6
San Rafael 174	$5
Zulueta 32	$5
Zanja 11 y 115	$4

A-2096 A-4358 M-6263

ALQUILO HERMOSAS y frescas habitaciones, con lavabo de agua corriente, baños agua caliente y fría, luz y teléfono. Precios de situación. Aguila 155. Telf. A-6639. B-4

CHACON 19, ESQUINA a Compostela. Se alquila una habitación amplia, con balcón calle, agua abundante, criados y teléfono, a personas de moralidad. B-4

CIENFUEGOS 58, ALTOS. Se alquilan dos buenas habitaciones, propias para hombres solos o matrimonios sin niños, en casa particular. Se alquilan juntos o separados. Precios de las dos habitaciones $10.00. Muy baratas. Solamente a personas de moralidad. B-4

EDIFICIO CARREÑO
MARINA E INFANTA
HABITACIONES DEPARTAMENTOS CON Y SIN MUEBLES
VAYA Y OFREZCA LO QUE PUEDA
QUEREMOS LLENAR
M-2096 — U-6066

ALQUILERES

B-4 Habitaciones

EDIFICIO «CATEDRAL». Casa para familias honorables. Hay ascensor, agua abundante. Habitaciones y departamentos muy frescos. Visitando este edificio, ningún otro le gustará después. Empedrado número 4. B-4

AGUACATE 30, SEGUNDO, una habitación muy bonita, vista a la calle. Entrada independiente. Todo confort. Casa particular. Más informes: Telf. M-9450. B-4

SOL 85, ESPLENDIDAS habitaciones y departamentos con luz y agua, desde $3.00 a $14.00. Edificio moderno y casa de moralidad. Informes, la encargada. B-4

B-5 Casas de Huéspedes

CASA DE HUESPEDES «La Matanceras», Reina 83, esquina Manrique. Ventiladas habitaciones, con balcón, servicios, baño. Buena comida. Precios de los más baratos. Telf. A-0238 B-5

CASA DE HUESPEDES. Tejadillo y Villegas. Habitaciones para matrimonios cuarenta pesos. Hay elevador, dos habitaciones, con baño en la azotea, precio reducido, propio para cuatro personas. B5

B-6 Hoteles

IDEAL ROOM
PRADO 93-B., (POR PASAJE)

Hotel frente Capitolio. Tenemos apartamentos y habitaciones, baño agua caliente, muebles y todo servicio. Limpieza esmeradísima. Precios con comida, para matrimonio, desde $35.00. Visítenos, no perderá el tiempo. No se admiten señoras que no sean de moralidad. B-6

THE SAVOY
F. Y 15, VEDADO
TELF. F-6616

Situado en un lugar alto del Vedado, con fácil y frecuente comunicación con la Ciudad y Repartos; rodeado de jardines, con 600 metros de hermosos portales. Las habitaciones tienen ventilación directa. Teléfono, closet y baño particular, con agua fría y caliente. Precios moderados, incluyendo tres excelentes comidas, bien seleccionadas, al servicio en mesas separadas, para cada familia. B-6

HOTEL "SAN CARLOS"
EGIDO FRENTE A MONTE

El hotel ideal para vivir estable, por sus frescas habitaciones y la exquisita comida que sirve a sus huespédes, permitiéndoles la selección de platos. Cobra precios por mes, verdaderamente económicos, que son aceptados por las personas que nos visitan, con muestras de regocijo, por cuanto pueden tener aquí, su residencia, disfrutando de comodidades y de un esmerado servicio. Venga a este hotel y estará satisfecho. B-6

HOTEL TORREGROSA. Compostela 65, esquina Obrapía. El preferido por familias de La Habana y del interior. Habitaciones confortables, con baños privados, agua fría y caliente. Excelente comida. Precios muy reducidos. Elevador día y noche. B-6

SE SOLICITAN

S-1 Criadas y Criados

SE SOLICITA UNA PERSONA para limpiar una escalera. Informes: Industria 136, Primer piso, al fondo. S-1

SE NECESITA UNA CRIADA para los cuartos y un criado de mano para servicio de mesa y limpieza. Sueldo: $20.00 y ropa limpia. Informes: Compostela 58, bajos. S-1

SE SOLICITA ESPAÑOLA formal que duerma en la colocación para la limpieza y ayudar con dos niñitas. Sueldo: $10.00, tratar después de las 9. Estrella 6, altos izquierda S1

S-2 Cocineras y Cocineros

NECESITO COCINERA, mediana edad con referencias; también chiquita o muchacho, para ayudar. San Lázaro 119, altos, entre Galiano y San Nicolás. (Preséntese de 1 a 6 p. m.) S-2

S-3 Manejadoras

SE SOLICITA UNA MUCHACHA para manejar un niño y algunos quehaceres. Sueldo: $6.00. Calle 11 número 14, entre K. y L. S-3

S-6 Choferes

CHOFER ESPAÑOL, casado, que tenga poca familia, se necesita para trabajar camión de carga y limpieza de oficina. Se prefiere que entienda algo de albañilería. Se le da casa, luz y pequeño sueldo. Telf. M-1526. S-6

S-8 Lavanderas y Lavanderos

SE SOLICITA LAVANDERA blanca, que sepa su obligación. Para tratar de 2 a 5 Arellano 75, Víbora. S-8

S-11 Agentes y Socios

SE SOLICITAN PERSONAS

Que padezcan de las siguientes afecciones: eczema seca ya sea lisa o escamosa, reciente o antigua, lesiones úricas dolorosas o infectadas, eczema supurada o con inflamación, eczema exfoliante, eczema herrugoide, eczema marginado, eczema tonsurante, eczema parasitaria, eczema indolora o con dolor y picazón, eczema endurada, eczema pequeña o de gran extensión, afecciones de pocos meses o de varios años y rebelde a todo tratamiento, herpes, sarna, picazones locales o generalizadas por todo el cuerpo, llagas y úlceras crónicas, caspa seca o supurante del cuero cabelludo, tiña pelada, caída del cabello sin causa aparente, encías sangrantes, mal olor de la boca, mal olor de las axilas (sebaco), grietas, picazones y mal olor de los pies, barros, acné, de la espalda y de la cara, y especialmente linfangitis, para darles muestras gratis de ACETOLIA ROBAINA, Infanta núm. 59 (entre Carlos Tercero y Estrella) Telf. U-4000. Aunque usted no necesite «Acetolia» no olvide recomendarle este anuncio a las personas que la puedan necesitar, que tal vez con esta pequeña cortesía les haga un gran favor. Enviaremos muestras gratis por correo al recibo de 6 ctvos. (seis centavos) en sellos. S12

S-12 Solicitudes-Varias

SE SOLICITA SUBARRENDADOR para la casa Salud número 30, altos y bajos, que se alquila por habitaciones, es amplia y fresca. La enseñan en la misma. Para tratar en Gervasio 24, altos. Telf. U-3626. S-12

SE SOLICITA UN MATRIMONIO sin niños, para encargado de una casa de vecindad, en la calle Reina. Sueldo: $30.00 y habitación. Informes: Inquisidor 14. Nava. S-12

AGENCIAS DE COLOCACIONES

"LA MATANCERA"

A-7740: Sirve rápidamente cocineras, criadas, toda clase de servidumbre y empleados de ambos sexos, con referencias. Calle Sol 111. Servicio permanente, a todas horas. X.

«LA INTERNACIONAL». M-2579. Servicio diario, 1-5620. Diario y nocturno. Ordenes para toda clase servicios y trabajos, arrendamientos de casas, etc. Servicio rápido. Progreso 23, entre Monserrate y Villegas. X.

MALOJA NUMERO 53. Telf. A-3090. Si usted quiere tener personal decente y bueno, de cualquier giro que sea, llame al Telf. A-3090 y lo encontrará. Le informará Alfonso. X.

«LA MILAGROSA»: M-5241. Ofrece cocineras y criadas del país y extranjeras, de ambos sexos, con referencias; cocineros, criados de mano, camareros, choferes y mensajeros. X.

«EL CORAZON DE JESUS»: M-7424. Sirve con referencias cocineros, criadas, manejadoras, blancas, de color, del país, extranjeras. Trabajamos día y noche. X.

EL TIEMPO ES DINERO. No lo pierda buscando empleados llame A-3343 o A-3306. Cuban American Employment y le mandarán el empleado que necesite con el sueldo que usted pueda pagar. X

SI SEÑORA: USTED será perfectamente servida cuando necesite domésticos, y su esposo, por los de oficina, llamando a la Agencia Americana de Mr. Beers. A-3070. Est. 1906. X.

SE OFRECEN

O-1 Criadas y Criados

MUCHACHA ESPAÑOLA se desea colocar de criada de cuartos o comedor, corta y cose bien, desea casa seria; tiene buenas referencias. Telf. A-3096. O-1

JOVEN ESPAÑOLA desea colocarse para criada de manos habitaciones, es honrada y seria, cumple muy bien con su obligación. Pregunten: Berta. U-3239 O1

SE DESEA COLOCAR muchacha de 30 años para cuartos o criada de mano y para lavar y planchar, es trabajadora, seria, sin pretensiones y con buenas referencias y va al campo. U-8239. Florinda. O-1

DESEA COLOCARSE una joven española para criada de manos o manejadora, entiende de cocina; tiene buenas referencias. Telf. F-6253. O1

SE DESEA COLOCAR una joven española, para limpiar o cuartos, sabe cumplir con su obligación. No menos $12.00. Telf. I-7453. O-1

BUENA CRIADA DE MANO, española, de mediana edad, desea colocarse; buenas recomendaciones, no tiene pretensiones y sale a Repartos. Telf. F-5557. O-1

SE DESEA COLOCAR una muchacha para cuartos, criada de mano o comedor; tiene buenas referencias de casas conocidas. Telf. U-8239. Concha. O-1

SE DESEA COLOCAR una española para cuartos, y coser vestidos de señoras y niños, corta por figurín; con buenas referencias de las casas donde ha trabajado. Llamen: Telf. F-5935. O-1

UNA JOVEN ESPAÑOLA, se coloca para criada de mano o comedor, es formal, desea casa de moralidad; tiene buenas referencias, prefiere el Vedado. Informes: U-4804. O-1

SE OFRECE MUCHACHA española, fina, sirve bien comedor, sabe coser bien, (no cortar); otra criada o manejadora; las dos tienen buena presencia y referencias, van fuera de La Habana. Telf. M-7122. O-1

DESEA COLOCARSE un buen criado de mano español, joven, sabe todo servicio fino, sin pretensiones; tiene referencias de buenas casas y va a cualquier punto. Telf. A-4732. A-1

JOVEN ESPAÑOLA desea colocarse para criada de mano o siendo corta familia, para cocinar y limpiar; duerme en la colocación y tiene que tener buen trato. X-3996.

DESEA COLOCARSE un muchacha española para criada de manos o para cuartos; tiene referencias. A-1727. O1

SE DESEA COLOCAR joven española para criada de manos o de cuartos, lava y plancha, es trabajadora, seria, sin pretensiones y va al campo y tiene buenas referencias. U-8239. Matilde. O1

JAMAIQUINA, MEDIANA edad, desea colocarse para trabajos domésticos. Habla inglés. Referencias: Mr. Cruset, 6 años. Preguntar por Florence. A-3070. O-1

SE DESEA COLOCAR una española, de criada de mano o manejadora; tiene buenas referencias. Telf. F-4927 O-1

JAPONES JOVEN, buen criado de mano, desea colocarse en casa particular o comercio, con buenas referencias. Telf. A-8814. Aoki. O-1

DESEA COLOCARSE señora española de mediana edad, para corta familia, por horas o por meses; sabe repostería. F-6235. O-1

SE DESEA COLOCAR una española de mediana edad para todos los quehaceres de corta familia. Tiene buenas referencias de las casas donde ha trabajado. Prefiere familias americana. Telf. F-3330. Pregunten por Jesusa de 7 a 11 y de 4 a 6 p. m. O1

SE OFRECE UN CRIADO de mano, español, con buenos informes de las casas que ha trabajado, es formal, sin pretensiones; va al campo. Telf. M-1728. Tren de lavado, Obrapía 90. O-1

SE OFRECE JOVEN española, para criada de cuartos o de comedor, conoce bien los dos servicios; también sabe lavar ropa fina y tiene excelentes referencias. Telf. A-8343. O-1

JOVEN ESPAÑOLA, desea colocarse de criada de mano o para cuartos, comedor o de manejadora: entiende algo de cocina, es seria y cumplidora de su deber y tiene inmejorables referencias. Informes: F-6086. Preguntar por Carmen. O-1

SE DESEA COLOCAR una joven española criada de mano o para cocinera con corta familia. Es persona seria y trabajadora, tiene buenas recomendaciones. Informan Tel. FO-7203.

SE OFRECE CRIADA española, sabe servir muy bien a la rusa, ha trabajado en buenas casas, donde tiene referencias, también sabe lavar y planchar muy bien. A-8806. O-1

DESEA COLOCARSE una española de criada de cuartos o comedor, es de mediana edad, tiene referencias, teléfono F-5115. O1

UNA JOVEN ESPAÑOLA desea colocarse para criada de cuartos o comedor, no le importa manejar y tiene referencias Telf. M-6272.

SE DESEA COLOCAR joven española de criada de mano, lava y plancha ropa fina; tiene buenas referencias y es seria; en la misma, una de mediana edad, para cocinar, no tiene pretensiones. Telf. U-8239. Antonia. O-1

DESEA COLOCARSE una criada española, muy práctica, para cuartos o comedor o criada de mano; tiene referencias. Telf. U-3030. O-1

SE OFRECEN

O-1 Criadas y Criados

SE DESEA COLOCAR una española para criada de manos o cocinera, en almacén, entiende algo de todo y tiene referencias. Informes: Telf. A-5394. O1

ESPAÑOLA: DESEA colocarse para criada de manos o para cocinar y limpiar corta familia, es formal y trabajadora: tiene referencias y quien responda por ella. Teléfono, F-1591. O1

SE OFRECE una muchacha para cuartos, sabe coser y labores, lo mismo para comedor, sabe servir a la rusa en la misma una cocinera repostera: tiene buenos informes. F-6086. O1

DESEA COLOCARSE una joven española, para criada de mano; tiene referencias. Telf. FO-2669. O-1

DESEA COLOCARSE joven español, de criado de mano, habituado al servicio fino; tiene buenas referencias de casas donde ha trabajado. Telf. M-5565. O-1

SE OFRECEN

O-2 Cocineras y Cocineros

UN JOVEN ASIATICO, cocinero, desea colocarse casa particular; cocina muy bien criolla y española y sabe repostería. Mario Wo. F-2443. O-2

UNA SEÑORITA inglesa quiere entrar en familia extranjera, como profesora y compañera. Escribir. (Miss. B.) Departamento de Anuncios Clasificados, DIARIO DE LA MARINA. O-2

SE DESEA COLOCAR una española. Para cocinar y ayudar a la limpieza, sabe su obligación y tiene buenas referencias. Pueden dirigirse a Luz 33 habitación No. 22. M-4492. O2

DESEA COLOCARSE una muchacha española para cocinar y limpiar matrimonio solo o corta familia, es trabajadora y tiene buenas referencias. Telf. M-5354. O2

SE DESEA COLOCAR una señora española para cocinar, sabe cocinar a la española y a la criolla, tiene buenas referencias. Teléfono F-8923. O2

JOVEN ESPAÑOLA desea colocarse de cocinera y una pequeña limpieza, sabe de repostería, duerme en la colocación, tiene buenas referencias. No menos de $20. Telf. A-8620. O2

SUPERIOR COCINERA de color, repostera excelente, ofrece sus servicios a familia cubana o extranjera; buenas referencias, aseo, gusto exquisito, solamente cocinar, duerme fuera; prefiere no hacer plaza. 15 número 554, Vedado. Telf. F-6107. O-2

SE OFRECE SEÑORA española, para cocinar o limpiar, si es corta familia; tiene buenas recomendaciones. Informes: A-3565. O-2

SE OFRECE BUEN CRIADO de mano o ayuda de cámara, con buenas referencias, es fino, trabajador y sale a cualquier parte. Informes: «Casa Mendy». Telfs. A-8462 A-2334. O-2

SE DESEA COLOCAR un cocinero español, para casa particular o comercio; tiene buenas referencias. Telf. M-4257. O-2

DESEA COLOCARSE cocinera, (mestiza), gruesa, mediana edad, persona trabajadora, habla inglés, cocina americana; referencias: Sra. Carey, un año; Sra. Miranda, dos años. Preguntar: Nieves. A-3070. O-2

SE DESEAN COLOCAR dos jóvenes españolas, una para cocinar y limpiar; otra criada de mano o cuartos, sabe coser. Telfs. F-2404 F-1818.

SE OFRECE COCINERO español joven y limpia, reposteros de primera, lo mismo casa particular; sale de la Habana: no tiene muchas pretensiones. Referencias inmejorables. Telf M-7122. O2

SE DESEA COLOCAR una cocinera y repostera, lo mismo para matrimonio americano; tiene buenas referencias. Telf. M-8109. O-2

SE DESEA COLOCAR una muchacha española, de criada de mano o manejadora; tiene referencias. Telf. FO-3207. O-2

DESEA COLOCARSE una señora de color, de mediana edad, para cocinar o lavar, en casa de moralidad; prefiere el Reparto La Sierra. Informes: FO-2671. O-2

JOVEN ESPAÑOLA, desea colocarse para cocinar y limpiar; otra manejadora; cumplidoras y buenas referencias. Telf. M-6034. O-2

DESEA COLOCARSE buena cocinera de color, repostería fina, cocina solamente; duerme en la colocación, va Repartos y desea buen sueldo. Informes: F-5803. O-2

SE DESEA COLOCAR una señora española de mediana edad, tiene referencias, sabe cocinar, no le importa para todo, desea dormir fuera, no le importa madrugar Informan: FO-2718. O2

DESEA COLOCARSE una muchacha española para cocinera o para cocinar y limpiar, para corta familia, tiene referencias buenas. Telf. F-4694. O2

DESEA COLOCARSE una joven española, para cocinar y limpiar, para corta familia; tiene buenas referencias. Teléfono M-4163. O2

DESEA COLOCARSE un matrimonio joven, español, sin niños, juntos o separados; ella es cocinera, repostera y él gran criado de mano, jardinero u otro trabajo; tienen quienes los garanticen, de las casas que han trabajado. FO-3367. O-2

DESEA colocar una muchacha española para cocinar y limpiar, sabe hacer dulces. Teléfono M-4453. O-2

SE OFRECE ESPAÑOLA, para cocinar y limpiar, siendo corta familia, no le importa lavar alguna ropa; tiene buenas referencias, no le importa ir a los Repartos. Telf. A-8343. O-2

DESEA COLOCARSE un joven experto cocinero y repostero, asiático, cocina criolla, española y americana, para casa particular, va al campo, con buenas referencias. Campanario 56. Telf. M-4649. O-2

DESEA COLOCARSE cocinero, repostero, conoce toda clase cocina; tiene buenas referencias. Telf. A-1727. O-2

COCINERO JOVEN español se desea colocar en casa particular, cocina a la francesa, española y criolla. Tiene buenas referencias. Telfno. A-0850. O-2

SE DESEA COLOCAR una muchacha española, para cocinar y limpiar, sabe de repostería y tiene buenas referencias. Informes: Telf. M-4643. San Miguel 13. O-2

SE OFRECE SUPERIOR cocinera, de color, repostera, va a repartos; otra buena cocinera, ayuda a limpiar a corta familia, sabe lavar y planchar o criadas; ambas con referencias. Telf. M-7122. O-2

UNA JOVEN ESPAÑOLA se desea colocar para cocinar solo, o para cocinar y limpiar para familia regular, cocina bien, sabe algo de repostería, es trabajadora y limpia; tiene buenas referencias y duerme en la colocación. Informes: M-2313. O-2

SE DESEA COLOCAR española, de mediana edad, para cocinar. Entiende el oficio. Informes: Telf. M-1213. O-2

SE OFRECEN

O-2 Cocineras y Cocineros

DESEA COLOCARSE cocinera repostera, sabe cocinar a la criolla y a la española, trabajadora y formal, va al campo. Tiene referencias. Teléfono A-2345. O2

SE DESEA COLOCAR una joven española, para cocinar y limpiar, matrimonio solo o corta familia, es trabajadora y tiene buenas referencias, desea casa de moralidad. I-7653.

SE DESEA COLOCAR una señora española, para cocinar o limpiar a corta familia; tiene referencias. Informes: A-3169. O-2

O-3 Manejadoras

JAMAIQUINA JOVEN, desea encontrar empleo como manejadora o cualquier clase de trabajo doméstico. Referencias: Sra. de Enríquez, seis años. Preguntar por Isabel. A-3070. O-3

O-6 Choferes

SE OFRECE CHOFER mecánico, con título de Europa y de Cuba, maneja cualquier máquina y tiene buenas referencias de casas que ha trabajado. Telf. M-1778. O-6

CHOFER ESPAÑOL, con 11 años de práctica y buenos informes y garantía, solicita colocación en casa particular, para Ciudad o campo, es persona seria y respetuosa, entendida y conocedora de cualquier clase de automóviles. Telf. F-5788. O-6

O-12 Ofertas-Varias

SE OFRECE UN MATRIMONIO sin hijos, español, para encargado de casa de inquilinato; él, experto en el ramo de construcción. Informes: I-7384, bodega. O-12

ARENA DULCE. cernida, limpia. Puesta en obra, $1.70 metro; en el arenal, $1.10. FO-1513, de 8 a 12 a. m. O-12

SEÑORA DECENTE. Graduada. Profesora de idiomas, Instrucción general, desea hacerse cargo de niños, señoras o señoritas, en viaje o estudios al Norte. Referencias: A-4175. O-12

SE COMPRAN

C-5 Muebles y Prendas

M-3209: COMPRO MUEBLES, pianolas, radios, ortofónicas, victrolas, neveras; máquinas «Singer», escribir, lunas, baúles, maletas, objetos Arte. Casas completas. Pago bien. Voy en seguida. Operación rápida. M-3209. C-5

COMPRO O EMPEÑO, máquinas de escribir portables, objetos de arte, porcelanas, plata o bronces, objetos de valor, etc.: «La Regencia» Suárez 8 y 10 acera del «Ten-Cents». C5

COMPRAMOS PRENDAS de oro y trajes de casimir usados para caballeros en la casa de Préstamos La Sociedad, Suárez 34, entre Apodaca y Gloria. Teléfono A-7589. C5

M-1930: COMPRO MUEBLES, antigüedades, cuadros, oro viejo, libros, máquinas escribir, coser, casa completas, baúles, maletas, ropa. Negocio rápido. Voy en seguida. C-5

DINERO

Sobre joyas, Objetos de Arte. Compramos oro viejo. Liquidamos joyas y equipajes, a precio de situación. «La Nacional». Villegas 93. A-9915. C-5

C-6 Maquinarias

COMPRO UN TRACTOR Fordson, de uso, en perfectas condiciones de funcionamiento, con eje y polea adaptados para otros usos. Dirigirse al propietario del Hotel «Villaverde». San Miguel de los Baños, Provincia de Matanzas. C-6

COMPRO BOMBA DE POZO profundo, 1¼ o 1½ pulgada, con o sin cilindro o sin varillas, se prefiere con gato. Telf. A-5659. C-6

SE VENDEN

V-1 Casas

VEDO $4,000.00 BONITA casa, Juan Bruno Zayas, entre Milagros y Libertad, sin número, jardín, portal, sala, 3 cuartos, baño, comedor, pantry, cocina, cuarto criados, garage. Véala, 3 a 5. Informes: San José 49, Habana. V-1

SRES. ALMACENITAS:

Lean este anuncio, que les interesa. Nunca más se les presentará una ganga como ésta. Una propiedad de esquina, en la Calzada de Concha, compuesta de 2 naves grandes y un portal de 45 varas de frente, una superficie de 1,400 varas. Todo construído de acero, concreto y ladrillos, a toda prueba, con 2 grúas interiores con capacidad de una tonelada. Con muy poco al contado, se hace la operación. El resto a bajo interés. Se vende por menos de la tercera parte de su costo. Para tratar directo, en la misma, su dueño, Calzada de Concha esquina a Fábrica o Fábrica y Marina. V-1

SAN FRANCISCO, ENTRE 9 y 10, frente tranvía, casa mampostería, moderna, portal, sala, comedor y 3 cuartos, $3,000.00, con $500.00 contado y resto por mensualidades. Dueño: Suárez 3, altos, 1 tarde, 7 noche. V-1

NEPTUNO: CASA TRES plantas, cuatro cuartos en cada, $1,600.00, en Lealtad; tres cuartos, en $2,000.00. García: U-1363, de 12 a 2, solamente. V-1

CAMBIO DE CASAS POR TERRENOS, MATANZAS

Se cambian dos casas situadas en la calle de Zargazaso, en Matanzas, por solares en los repartos de Almendares, Ampliación de Almendares, Miramar, etc., en la Habana o Marianao. Informes: Sr. Díaz, O-Reilly 40. Teléfono M-7058 V1

SE LIQUIDAN PROPIEDADES

Dos casas madera y tejas, dos mil varas terreno. La de la esquina, equipada con todos enseres para bodega, Fresneda y Millar, Regla. Otra casa, Manhattan, dos cuadras paradero eléctrico, Pinos, ómnibus por la puerta, de ladrillos, techos acero y concreto. Carpintería cedro. Ninguna tiene gravámenes. Terrenos totalmente pagados. Por embarcar, véndolos a primera oferta. Belascoaín 50, altos. U-2920. V-1

SE VENDE UNA CASA

En la calle de San Rafael, de 2 plantas y un cuarto alto, con sus servicios, de 6 metros de frente, por 22 de fondo, con una superficie total de 132 metros. Se deja la mitad en hipoteca. Informes: Calle C, número 4, altos, Vedado. Telf. F-4822. Sin corredores. V-1

VENDO EN $800.00, lo que vale $3,000.00, casa con 3 habitaciones. No tiene gravamen. La regalo casi. Informes: Arrojo. Belascoaín 50, café. V-1

SE VENDE UNA CASA 6 x 25, una planta moderna, citarón, sala, saleta, comedor, 3 cuartos, cocina, gran baño, patio grande, todo de cemento. Abundante agua. Calle Sitios 98, entre Campanario y Lealtad. Gran negocio de oportunidad. Informes: «Cortés». Monserrate 69. Telf. M-5115 V-1

VEDADO

Cerca de 17, dos plantas independientes, techos cemento. Se vende en $12,000.00. Facilidades de pago. Informes: G. Delmonte. Habana 82. Telf. A-2474. V-1

SE VENDEN

V-1 Casas

LUCO, CERCA CALZADA Luyanó, bonita, mampostería, frente 6 metros, sala, 2 cuartos, servicios, apartamento interior, habitación, patio, sótano. $1,000.00 contado. Reconocer $500.00 o rebaja. Santa Felicia 4.

V-2 Solares

VENDO $2,000 olar Alturas de Almendares, Avenida de la Paz No. 15, acera del Conde Rivero, mide 12 varas de frente por 47 de fondo. Alberto Cuervo, Obispo 59 altos. M-1537. V-2

VENDO: $2,000.00 SOLAR Alturas de Almendares, Avenida de La Paz número 15, acera del Conde Rivero, mide 12 varas de frente por 47 de fondo. Alberto Cuervo. Obispo 59, altos. M-1537. V-2

SE VENDE UN solar de esquina con 417 metros de superficie está situado en el corazón de la ciudad. Informan: señor González, Zanja No. 143. V2

V-3 Fincas Rústicas

CAIMITO DEL GUAYABAL

Se vende finca de caballerías. Mil naranjas injertadas, mil matas. Casa de vivienda. Mucho frente a carretera. Buena tierra, y mil gallinas. Informes: G. Delmonte. Habana 82. A-2474. V-3

FINCA PARA GRANJA

Buena casa, plataneal, arboleda. Vendo su acción. También vendo y arriendo fincas chicas y grandes. Informan: Díaz Mincheito, Caserío «Villa María» bodega. Guanabacoa. V3

3 CABALLERIAS: Hoyo Colorado, $6,000.00. Otra pequeña, en $1,000.00. Otra, Carretera, $2,800.00. García. U-1363, de 12 a 2, solamente. V-3

V-4 Establecimientos

CAFE-CANTINA, $5,500.00

Punto mejor de la Ciudad. Lo más moderno en su giro. Venta garantizada, $70.00. Contrato 6 años. Alquiler: $72.00. Está libre de todo gravamen. No trato curiosos. Informes: Antón Recio y Monte, Benito café. V-4

SE VENDE CASA productos del país o enseres de la misma. Belascoaín 197, entre Carmen y Figuras. V-4

VENDO BODEGA: Marianao. Muy surtida, cantinera, poco alquiler, comodidad para familia, $1,200.00. Hay el doble de mercancías. Facilidad de pago. Monte y Someruelos, café. Cuenya. V-4

VENDO BODEGA EN CALZADA. Es gran negocio, por el poco dinero que hay que afrontar. Sus enseres valen el triple de su costo total. Tiene todos sus pagos al día. Véame en Jesús del Monte y Omoa. Francisco Cid. V-4

VENDO BUENA BODEGA, antigua, Habana. Ultimo precio: $1,000.00. Enseres, hay el doble mercancías mucho más de este asombroso negocio. Informes: Cuenya, el único. Monte y Someruelos, café. V-4

SE VENDE LA MEJOR bodega de la Calzada San Lázaro, por la mitad del precio de las existencias que hay. Informes: Avenida de la República y San Francisco, bodega. C-4

VENDO NEGOCIO de fábrica de dulces, haciendo buen dinero, por 1,000 pesos. Toda o $600.00 medio interés. Embárcome pronto. Escribir: G. P. Departamento Anuncios Clasificados DIARIO DE LA MARINA. V-4

VENDO BODEGUITA, sumamente barata. Libre de todo gravamen. esquina. Monte y Someruelos, café. Doy mucha facilidad de pago. Sola Cuenya. V-4

V-5 Muebles y Prendas

MUEBLES A PLAZOS
¡MAS VENTAJA, NADIE!

Neptuno 187, entre Belascoaín y Gervasio. Ofrecemos el mejor surtido en juegos de cuartos, los estilos más elegantes y mejor precio que pueda pretender. Juegos de salas y recibidor desde $10. Comedor a como pueda usted pagar. Visítenos y entérese de las atractivas facilidades que estamos ofreciendo, fabricamos muebles, los cambiamos y alquilamos. Cao y Varela: ahora Neptuno 187. V5

ELEGANTISIMO JUEGO cuarto, lunas al aire, barniz dos tonos, $25.00; otro Arte Moderno, $42.00; sombrerera, caoba; piano sin comején; «Singer» ovillo. A. B. Lámparas. Todo barato. Sitios 37. V-5

APROVECHEN GANGAS

Necesito quitar casa, para alquilarla. Urge venderlo todo: muebles, lámparas, cuadros, etc. Calle 25 número 371, altos, entre Paseo y 2, Vedado. Telf. F-5889. V-5

VENDO JUEGO sala, comedor y 2 de cuarto, son de caoba y cedro. Pueden verse en Progreso 14, 2do. derecha. V-5

LA FAMILIA QUE DESEE comprar una magnífico juego de comedor, acabado en nogal, puede adquirirlo por módico precio. F-1905. V-5

¿UNA CASA COMPLETA' de muebles y lámparas, $10.00 mensuales; un juego cuarto; juego comedor; juego sala, nevera, 3 lámparas, 2 sillones portal, 1 cama niño, 1 fiambrera. Todo $10.00, mensuales, libre conducción. Ventas a plazos, a toda la isla. «La Comercial», Neptuno 159. Vb

MUEBLES DE calidad, elegantes y económicos. Los fabricamos rápidamente, cuyas láminas o proyectos enseñaremos aquí o a domicilio, y liquidamos a como quiera, todas las existencias, al contado y a plazos cómodos. Tenemos comprador para sus muebles en cambio por los nuestros y le alquilamos los que necesite con opción a comprarlos, rebajándole la mitad de lo que haya pagado. La Casa Ruisánchez (que anuncia la verdad), Angeles 13 esquina a Estrella (del 25 al 31). Telf. A-2024.

JUEGOS CUARTOS, UN PESO ¡Pregunte! Juegos sala, $10.00; escaparates, $6.00; cómodas, $5.00; camas, $3.00; lámparas, $2.00. Grandes facilidades pago. Tomamos muebles usados de fondo. Alquilamos. Reformamos. San Rafael 171, entre Oquendo y Marqués González. U-1739. «La Predilecta». V-5

UNA CASA COMPLETA, $15.00 mensuales, juego sala, comedor, cuarto, nevera, 3 lámparas, mesa-teléfono, 2 sillones-portal, 1 cama hierro, 1 fiambrera, 1 sombrerera y1 mesa-escritorio. Todo $15.00 mensuales, libre conducción. Ventas a plazos a toda la Isla 'La Especial', Neptuno 159. Vb

V-7 Automóviles y Accesorios

VENDO FLAMANTE BUICK, tipo Packard. Escasamente usado. Lo doy baratísimo, por estar estorbando. Informes: San Rafael 141, bajos, entre Soledad y Oquendo. V-7

SE VENDEN

V-7 Automóviles y Accesorios

SE VENDE UN camión Chevrolet cerrado, propia para lechero, en muy buen estado. Salud 106. Se da barato. V7

SEÑOR CHOFER: ¿Usted desea hacer dinero? Compre mi Ford modelo 27. Véalo y hágame una oferta. Belascoaín número 118

A TRAVES DE LA VIDA

(Por Héctor de SAAVEDRA)

CHICOS Y GRANDES

No hay enemigo pequeño. Este es un adagio que ha confirmado la experiencia. No se puede, ya, desdeñar a una persona porque es chiquita, o débil, o mísera. En un tiempo el hombre grande y fornido pesaba sobre los pequenos y faltos de fuerza, y abusaba. De nada valía tener coraje si un bárbaro cualquiera nos derribaba de un revés.

Las cosas han cambiado afortunadamente y en honor de la equidad y la justicia. El hombre —que es malo como él solo—hace a veces cosas muy buenas. El haber acabado con el predominio de la fuerza bruta es una gran conquista para la ecuanimidad individual.

Claro está que la victoria no se debe al triunfo de las ideas ni a las razones que puedan aducir, asambleas como la de la Sociedad de las Naciones. El respeto de unos a otros se ha conseguido con el invento de ciertos pequeños artefactos que equilibran las fuerzas. Por ello es que un hombrecito, enclenque y bilioso es más temible que uno de aquellos guerreros que manejaban un espadón como si fuera una pluma. Yo le tengo mucho respeto a todo el mundo pero en especial a los que se miran como «infelices» ¿Qué sabe nadie lo que puede hacer un niño con una pistolita en la mano?

Quedamos, pues, en que no se debe hacer prejuicio porque el enemigo es pequeño. Ahí tienen ustedes al Paraguay en la cuestión del Chaco. Me dice el Century Dictionary and Ciclopedia que el Paraguay solo tiene un territorio de 95.000 millas cuadradas, lo cual es una bicoca para la América del Sur que tiene territorios donde cabe tranquilamente toda la Europa.

Bolivia, en cambio, posee 567.431 millas cuadradas, es decir, que es seis veces mayor. Paraguay cuenta con unos 600.000 habitantes. Bolivia tiene 2.500.000; más del cuadruplo. Las otras diferencias las dirá ese o cualquier otro diccionario. Pero es un hecho conocido de todos que Paraguay quedó en 1870 casi despoblado porque todas sus gentes y en especial los hombres jóvenes y fuertes, murieron en la guerra que sostuvo contra la coalición del Brasil, la Argentina y el Uruguay. Esa lucha duró desde 1865 hasta el 70.

Bolivia no ha tenido en cuenta la clase de gente que eran los paraguayos y probablemente los desdeñaba por su inferior cuantía. Ahora que hay un espíritu bélico en todo el mundo pensó que era el momento de adueñarse del Chaco, que es la parte llana, al norte de Paraguay, y que comprende también un gran territorio que pertenece a la Argentina.

Pero más seguro parecía quitarles a los paraguayos su buena y fértil tierra, y se les fueron encima. El Paraguay, con gran sorpresa de todos rechazó el ataque, arremetió contra el enemigo y le infligió serias pérdidas, si es que no mienten las informaciones. Debe ser verdad porque Bolivia que no quería oír hablar de transacciones ni arreglos, y ni aun de suspensión de hostilidades, está ya, según afirman los cables admitiendo proposiciones.

No conozco, en detalle, la razón de esta guerra. Los asuntos mundiales y los propios nuestros son suficientes a embargar todo el tiempo que un hombre ocupado puede dedicar al estudio. Por otra parte no conozco a ningún boliviano y solo a una señora, de apellido Zubizarreta que es hija del Paraguay. Su esposo, el señor Fonseca fué algún tiempo ministro de la Argentina, en Cuba, y el matrimonio era aquí muy estimado por sus relevantes dotes. El era un cumplido caballero y ella una bella dama.

El corolario de esta relación confirma lo que dije al principio: no hay enemigo despreciable ni pequeño, y podría citar algunos casos en que sin esperar en la puerta de la tienda a que pase el cadáver del enemigo, como aconsejaba el árabe, el débil ha tenido su revancha cobrando con usura las injurias y los daños que había recibido.

Algunos, como yo, llaman a eso **la Providencia.**

Herriot expone los seis puntos principales del plan de desarme francés

En medio de un escándalo formidable, en la Cámara francesa, León Blum, a gritos, dijo que la petición alemana es justa

El ex Ministro Bouillon, dijo que el plan de desarme es inútil porque envuelve la disolución del Reichswehr, que es la verdadera Alemania. Reunión del Consejo de Defensa

PARIS, octubre 28 (INS.)—La existencia de un convenio hasta ahora no publicado en virtud del cual los Estados Unidos se comprometen a reducir las deudas de la guerra fue indicado hoy por el primer ministro Edouard Herriot en la Cámara de los Diputados.

Esto, al menos, es la interpretación que se dió en los pasillos de la Cámara a las declaraciones que hizo el jefe del Gobierno durante la defensa de su política exterior.

Herriot acababa de terminar unas rotundas declaraciones acerca de la dependencia que existe ahora entre las deudas de guerra y las reparaciones. Henry Flanklin-Bouillon, uno de los más batalladores diputados, levantó sus manos en señal de duda y el primer ministro, interrumpiendo su discurso, y apoyándose sobre el escaño, dijo: Tenemos los textos».

Esta observación, que causó gran sensación en los pasillos, se interpreta por algunos observadores como indicación de que Hugh Ginson, embajador americano en Bélgica, ha prometido, en nombre de los Estados Unidos, la reducción de las deudas de guerra a cambio de la reducción de las reparaciones.

«La relación que existe hoy entre las reparaciones y las deudas de guerra—dijo Herriot—jamás hubieran existido de no haberse firmado el tratado de Lausana.

«Desde Lausana no podemos trazar ya una línea divisoria entre reparaciones y deudas de la guerra».

Poco después de este discurso, el primer ministro Herriot dió una nota oficial informando sobre los seis puntos principales del plan de desarme francés, el cuarto de los cuales dice que los Estados Unidos deben comprometerse a garantizar los pactos de seguridad europea.

Herriot se negó a defender su plan de desarme ante la Cámara en vista de las interpelaciones hostiles de varios diputados.

En su discurso ante la Cámara se limitó a dar a conocer las líneas generales del proyecto, declarando que el mundo se halla ante la alternativa de limitar los armamentos o embarcarse en una nueva competencia.

«Alemania ha pedido volver a armarse—dijo—. Alemania no debe armarse».

Las seis condiciones anunciadas por el primer ministro en su nota oficial, son:

«Primera: Francia aceptará la reducción del servicio militar de todas las fuerzas armadas a condición de que organizaciones como la Reichswher sea disuelta y que las fuerzas policíacas nacionales queden sujetas a reglamentación.

Segunda: Creación de «comisión controladora de los armamentos» con amplias facultades.

Tercera: Ayuda mutua en los tratados, obligándose todos los firmantes a unirse contra cualquier agresor.

Cuarta: Garantía americana de la seguridad de Europa.

Quinta: Compromiso de todos los miembros de la Liga de las Naciones a actuar rápidamente en caso de emergencia, de acuerdo con el artículo XVI del Convenio de la Liga, que provee sanciones económicas.

Sexta: El arbitraje obigatorio de acuerdo con el convenio.

BLUM CALIFICA DE JUSTA LA PETICION ALEMANA

PARIS, octubre 28 (INS.)—El Consejo Supremo de Defensa Nacional, reunido hoy bajo la presidencia del jefe del Estado, M. Lebrun, y con asistencia del primer ministro Herriot, del ministro de la Guerra, Paul Boncour, el jefe del Estado Mayor del ejército, general Weygand y del mariscal Petain, llegó hoy a un acuerdo sobre el plan de desarme francés, que el jefe del Gobierno llevo después a la Cámara.

El primer ministro Herriot se limitó en la Cámara de los Diputados a dar a conocer oficialmente las condiciones, y contestando a las preguntas que se le hicieron sobre el mismo así como de las demandas alemanas, contestó de buen humor; pero rotundamente, negándose a acceder a la petición alemana.

«La limitación de los armamentos o una competencia de armamentos es el dilema que se ha presentado al mundo—dijo—. La nota alemana es, en realidad, una petición para el rearmamento. La idea básica del nuevo plan de desarme francés es la desaparición del Reichswehr alemán».

El diputado Franklin Bouillon, ex ministro del Gobierno de Tardieu, violentamente atacó el plan de desarme del Gobierno antes de que Herriot tuviera ocasión de darlo a conocer en líneas generales.

«El plan es inútil—dijo—porque envuelve la disolución del Reichswehr, que en este momento es la verdadera Alemania. La República del Reich fué asesinada por el estado mayor prusiano».

Franklin-Bouillon atacó a los Estados Unidos y a la Gran Bretaña como «los únicos interesados en apoyar la igualdad de armamentos de Alemania».

León Blum, jefe socialista, en medio de un escándalo enorme, se puso en pie y dijo a grandes voces:

«La petición alemana es justa. ¿Puede alguien esperar que una gran nación viva eternamente en un concepto de inferioridad?»

Blum ridiculizó los «pactos de seguridad» pedidos en las condiciones del plan de desarme del Gobierno, y acusó al general Weygand de haber pretendido alterar el plan. Después, volviéndose hacia Herriot, preguntó Blum:

«¿Por qué necesitamos más seguridad? ¿No tiene usted fe en la firma que ha puesto la Gran Bretaña al pacto de Locarno?»

Herriot contestó:

«Creemos en los ingleses y en los demás signatarios; por eso hemos presentado el nuevo plan francés».

EL DR. CURTIUS ABOGA POR EL DESARME DE LAS NACIONES

CHICAGO, octubre 28 (INS.)—El doctor Julius Curtius, ex ministro de Estado alemán, abogó hoy por un «sólo patrón» para el desarme de todas las naciones del mundo, ante el Consejo de Relaciones Exteriores de Chicago.

A menos de que se observe algún principio de equidad en las negociaciones del desarme, otra guerra internacional saldría de la presente situación política internacional, declaró Curtius.

Censurando a Francia por oponerse a una política de desarme, el doctor Curtius manifestó: «Estamos firmemente convencidos de que nada más que el desarme puede preservar al mundo de un nuevo desastre análogo al de 1914».

Mc Erlane "el hombre más malo de todo Chicago" escapó a las ametralladoras para venir a morir de una pulmonía

Cuando Frank Mc Erlane, considerado como el hombre «más malo» de Chicago, pasó a mejor vida, gritando, blasfemando y luchando contra enemigos imaginarios, productos del delirio, el hecho fué considerado noticia de primera plana en todos los periódicos americanos. Nos hemos habituado tanto a los métodos empleados por el hampa, que resulta sorprendente cuando un pandillero del calibre de Mc Erlane, muere de una muerte natural. Según los médicos que lo asistieron, Mc Erlane fué víctima de la pulmonía. Pero ¿quién puede asegurar que el microbio de la mortal enfermedad no le fué inyectado por sus enemigos? El «gangster» fallecido se había escapado repetidas veces de las garras de la muerte y se sabe que era el responsable directo de la «desaparición» de varios de sus enemigos. Mc Erlane era uno de los tantos productos de los barrios bajos de la gran ciudad que adquirieron riquezas en el tráfico ilícito de los licores, y la policía asegura que durante esta ascensión cometió personalmente más de cinco asesinatos. El último de éstos ocurrió el año pasado cuando la esposa del pandillero fué hallada muerta a balazos en su automóvil. El veredicto de las autoridades fué «que nadie sino Frank pudo haber sido tan cruel». Pero no pudieron probar nada. Hace dos años cuando Mc Erlane estaba en un hospital de Chicago, restableciéndose de una herida recibida en una pierna, un grupo de pistoleros enemigos suyos, entró en la habitación dispuestos a «terminarlo», pero Mc Erlane se defendió como un tigre herido, haciendo huir a sus atacantes a pesar de haber sido herido tres veces en la refriega. Mc Erlane se escapó en repetidas ocasiones de la muerte a manos de sus enemigos; pero no pudo resistir el ataque de un pequeño microbio.

Un camión con 158 mazas claveteadas fué ocupado en el lugar de la refriega entre la policía y los desocupados, en Londres

El Secretario del Interior manifestó que los desocupados usaron tuercas de hierro contra la policía, 19 de cuyos miembros están heridos, así como 58 de los manifestantes

LONDRES, octubre 29. (US).—Las mujeres que acompañaron al «ejército del hambre» en su marcha sobre Londres, se dedicaron hoy a visitar los puntos de más interés de la gran ciudad, en calidad de turistas, mientras algunos de sus compañeros, menos afortunados, sufrieron las consecuencias de los desórdenes de ayer en los tribunales, y la Cámara de los Comunes solemnemente oyó el informe rendido por el Secretario del Interior, Sir John Gilmour, sobre los hechos de ayer.

Los permisos de la policía han sido cancelados y se han reforzado las patrullas callejeras, en espera de nuevos desórdenes el domingo, cuando los manifestantes se reunirán en la Plaza de Trafalgar.

Gilmour declaró que 19 policías y 58 manifestantes resultaron heridos durante los encuentros de ayer en Hyde Park. Dos de los guardianes del orden han sido recluidos en el hospital, sufriendo heridas de gravedad. La policía efectuó doce detenciones.

El Secretario del Interior también manifestó que los manifestantes usaron tuercas de hierro como proyectiles contra la policía y que 158 mazas claveteadas fueron confiscadas de un camión que se hallaba cerca del lugar de los hechos. Añadió Gilmour:

«La existencia de esas armas sólo podía ser con intención deliberada».

Se establecieron hoy guardias especiales alrededor de las estaciones de policía de Marlborough y Marylebone, donde fueron juzgados los doce hombres arrestados, acusados de diversos delitos. Todos fueron multados o citados para comparecer nuevamente.

En un cambio de planes a última hora, John McGovern, laborista, miembro izquierdista del Parlamento, decidió presentar hoy, en vez del martes, la petición firmada por seis de los líderes del «ejército del hambre».

La petición mencionada pide permiso para que los líderes comparezcan ante la Cámara de los Comunes para abogar por el bienestar de «tres millones de nuestros compañeros en todo el país».

Debido a esta situación, la Cámara decidió comenzar los debates hobre el problema de los desocupados, el próximo viernes, mucho antes de lo anunciado anteriormente.

Las «amazonas» del «ejército del hambre», bautizadas con el nombre de «batallón hambriento», visitaron distintos lugares de la ciudad en automóviles, cuyos gastos fueron sufragados por las colectas hechas durante la marcha sobre la capital, aumentadas por el donativo de una sociedad feminista de la aristocracia.

Las «turistas» pasaron frente a Old Bailey, la famosa corte correccional de Londres; el Banco de Inglaterra, donde gritaron en tono irónico, y más tarde llegaron hasta la Torre de Londres. Aquí pasaron por la famosa «Puerta de los Traidores», viendo con gran interés el lugar, lleno de manchas de sangre, donde fueron decapitados los traidores a la patria en otras épocas.

La mayoría de los manifestantes recibieron cama y comida anoche en instituciones benéficas. A excepción de desórdenes de poca importancia delante de algunos teatros, donde algunos «malcriados» se dedicaron a burlarse de las personas que asistían a las funciones, la tarde de hoy pasó sin novedad. La policía mantuvo guardia toda la noche en la residencia de Montagu Norman, presidente del Banco de Inglaterra, basándose en una llamada telefónica anónima que advirtió al distinguido financiero:

«Iremos a derrumbarle la casa».

UN BANDIDO SE BATE 5 HORAS CON LA POLICIA

Insensible a los gases y atrincherado en su casa disparaba sin dar tregua

NORWALK, Conn., octubre 28.—(US).—Después que había mantenido a raya a 11 policías por espacio de cinco horas, Joseph Nasif, de treinta años de edad, «un habitante», fué capturado hoy en su casucha en las afueras de esta ciudad.

La policía siguió la pista de Nasif hasta su casucha en la madrugada de hoy, después de que varios vecinos se habían quejado de que un hombre, aparentemente loco, estaba haciendo disparos contra los transeuntes y rompiendo los cristales de las casas.

Las bombas lacrimosas no parecieron hacerle efecto a Nasiff. Cuando la policía se dió cuenta de que Nasif se había atrincherado en su «casucha«, pidieron refuerzos, y cinco policías municipales, con cinco compañeros de la guardia del estado, fueron enviados al lugar de los hechos. Por espacio de cinco horas, Nasif mantuvo a raya a sus perseguidores, haciendo disparos por los nudos en la pared de su escondrijo. Por último los vigilantes Charles Taunton, Edward Williams y Frank Cramer, se deslizaron por la parte trasera de la casa, entrando por una ventana, logrando dominar a Nasif tras una breve lucha.

Mrs. Stefi Alescizk declaró que una bala, disparada por el revólver de Naf rompió los cristales de la cocina de su casa anoche, y que por poco le da a ella.

Nasif fué arrestado, acusado de desorden público, resistencia a la autoridad y asalto a mano armada.

MARY MOONEY, DE 84 AÑOS VA A RUSIA DE DELEGADA DE LA «DEFENSA OBRERA»

NEW YORK, octubre 28. (INS)—Habiendo obtenido finalmente sus pasaportes de la Secretaría de Estado de Washington, Mrs. Mary Mooney, de 84 años de edad, madre de Tom Moner que está cumpliendo una condena en California, embarcará esta noche para Rusia.

Asistirá al Congreso de la Internacional Roja que se celebrará en Moscú el mes próximo. Mrs. Mooney es delegada de la Defensa Obrera Internacional.

La demora en obtener los pasaportes se debió a que no pudo presentar los certificados de nacimiento y defunción de Brian Mooney, su esposo, que falleció en 1892, aceptando finalmente el departamento una declaración jurada de los familiares.

A FAVOR DE LA LEGALIZACION DE LA CERVEZA

Dice W. Green que hallarían trabajo 100,000 obreros y mejoraría el estado general

WASHINGTON, octubre 28 (INS). William Green, presidente de la Federación Americana del Trabajo, invitó hoy al Congreso a legalizar la manufactura y venta de la cerveza en su sesión de diciembre, como medio de aliviar la crisis del trabajo.

Green hizo constar que la Federación se opondrá a todo intento de aplazar la legalización de la cerveza hasta que se reúna el nuevo Congreso después del 4 de marzo del año próximo.

Declaró que la legalización de la cerveza serviría para aliviar la crisis del trabajo, restaurar la prosperidad económica y mejorar el respeto a las leyes.

Con respecto a la crisis del trabajo, Green declaró que la legalización de la cerveza daría trabajo a 100,000 desocupados en la industria cervecera solamente. Al mismo tiempo mejorarían los negocios de los ferrocarriles, de la industria minera y, en general, de todas las profesiones y oficios.

El mejoramiento que recibirían las industrias carbonera y ferroviaria, dijo, bastarán para restaurar la posperidad de la nación.

Ante treinta y tres mil personas reunidas en Indianapolis, el Presidente Hoover pronunció ayer el discurso más violento de su campaña electoral, dedicado a combatir duramente a su rival Roosevelt, candidato demócrata

Mr. Hoover acusó a Roosevelt de evadir los principales problemas y advirtió a los electores que el triunfo de su contrario sería rudo golpe para la economía nacional

Acompañado de media docena de bandas de música, Hoover recorrió la ciudad, y acto seguido hubo una procesión con antorchas en honor a Ritchie, partidario de F. Roosevelt

INDIANAPOLIS, octubre 28 US.—Una enorme muchedumbre de 33.000 personas dieron su estruéndosa aprobación esta noche al presidente Hoover cuando el candidato a la reelección dirigió un enérgico ataque contra su rival democrático el gobernador Roosevelt, en el discurso más violento que ha pronunciado durante la presente campaña electoral.

La gran concurrencia ocupaba todo el espacio disponible en el enorme gimnasio de la Universidad de Butler, y la policía tuvo que batallar rudamente para cerrar las puertas contra las miles de personas que luchaban por ser admitidas al local. La ciudad de Indianapolis dió al presidente la más estruendosa y sincera ovación que ha recibido durante su gira política.

El presidente Hoover atacó rudamente a su rival en todos los asuntos de la campaña política. Acusó al gobernador neoyorquino de evadir los principales problemas, y advirtió a los electores que el triunfo de la candidatura demócrata sería un golpe muy rudo para las fuerzas económicas de la de la nación.

El «Evangelio del Temor» que el presidente ha predicado durante todos sus discursos políticos, fué suplementado esta noche por un violento ataque personal contra el candidato demócrata.

INDIANAPOLIS RECIBIO A HOOVER Y AL GOBERNADOR RITCHIE

INDIANAPOLIS, Indiana, octubre 28 US.—El presidente Hoover vino hoy a esta ciudad y paseó por las calles de la parte baja acompañado de media docena de bandas de música.

Apenas se habían disipado los ecos de esa manifestación política cuando los demócratas efectuaron procesión con antorchas en honor del gobernador Ritchie, de Maryland, que hizo uso de la palabra en esta en nombre del Gobernador Roosevelt.

El de hoy ha sido el más inusitado espectáculo político que han presenciado los habitantes de esta ciudad, y lo tomaron con toda la seriedad del caso.

Los demócratas habían preparado una manifestación hace varias semanas y hasta hace unos días el Presidente Hoover no decidió venir aquí. Por qué lo hizo es cosa que nadie se ha considerado autorizado para decirlo.

Los managers republicanos del estado no estaban unánimes en lo que respecta a su llegada. Al menos por una cosa, porque costaba 40 mil pesos y la comisión del estado tenía que soportar solita esa carga.

NORMAN THOMAS DA UNA LECCION DE HISTORIA AMERICANA

FILADELFIA, octubre 28 US.—Norman Thomas, candidato presidencial socialista, dió lo que calificó de «lección de historia americana», esta tarde después de habérsele permitido pronunciar un discurso en público.

Dirigiéndose a unas cinco mil personas en la Plaza Reyburn, donde el Presidente Hoover hará un discurso «de naturaleza histórica» el lunes por la noche, Thomas llamó a sus oyentes «discípulos» y dijo:

«Ahora, discípulos, no hagais ruido. Y cuando Hoover venga aquí estará seguro de que hay orden, porque si no llama al ejército como hizo en Washington. Os hablará de todas las gallinas del caldero republicano, y de todos los automóviles que hay en los garages. Pero no olvidéis que ellos tienen que matar las gallinas porque él no se puede permitir el lujo de alimentarlas, y que los automóviles tienen que quedarse guardados en los garages porque no tienen gasolina».

Entrando de lleno en lo que llamó «lección de historia americana» Thomas dijo que trataría primero de los milagros de «Bil Vare», jefe republicano y dijo:

«El lunes próximo William S. Vare, vuestro superintendente de Educación pública, os presentará a otro distinguido historiador, Herbert Clark Hoover. Tratará de la vida en el Rápidan. Pero yo trataré de Mr. Hoover y de Mr. Vare.

«Cuando Vare fué al Senado el resto de la Cámara no podía consentir que fuera senador un hombre que se había gastado tanto dinero para ser elegido, y con el fin de evitar que en lo sucesivo se gastara tanto dinero en las elecciones, los senadores le arrojaron de la Cámara.

Hace dos años—continuó Thomas—Hoover no se hubiera atrevido a estrechar su mano. Esto es historia también. Pero ahora va a ser presentado por él en esta plataforma el lunes por la noche».

TERMINARON LOS FESTEJOS DEL FASCISMO

Mussolini guió a 13 mil inválidos en un recorrido por el **Camino del Imperio**

ROMA, octubre 28.—(US).—El primer ministro Mussolini guió hoy a 13,000 inválidos y ciegos de la guerra mundial por el nuevo «Camino del Imperio», que pasa junto a las glorias monumentales de la antigua Roma hasta las sombras de las ruinas del Coliseo, espectáculo con el cual terminó la semana de fiestas con motivo del décimo aniversario del fascismo.

La mayoría de los inválidos hicieron el viaje en automóviles, pero detrás de ellos marchaba un número igual de «jóvenes fascistas». Los que iban en carruajes ofrecían amplias pruebas de los sacrificios que hicieron para gloria de Italia. Los que iban detrás jóvenes que han jurado hacer los mismos sacrificios por la causa del fascismo y de Italia si son necesarios.

La manifestación desfiló por junto a la Columna de Trajano, las ruinas del teatro de Augusto, el Foro y terminó en el Coliseo.

Impresionantes ceremonias se celebraron durante el día en toda Italia. Otros importantes acontecimientos de la inauguración del camino en Roma, fueron la dedicación de la reconstruída Piazza Venezia, la plaza más importante de Roma.

DOS REOS EJECUTADOS EN LA SILLA ELECTRICA EN MILLEDGEVILLE, GA.

MILLEDGEVILLE, Georgia, octubre 28. (US)—Dos individuos de la raza de color fueron ejecutados hoy en la silla eléctrica en la prisión del Estado por haber ultrajado a una joven blanca.

Charlie Green fué declarado cadáver, después de administrársele tres descargas eléctricas. Con dos bastó para producir la muerte de Paschal Baker, algunos minutos más tarde.

Los dos reos estuvieron negando hasta el último momento su participación en el crimen e hicieron constantes protestas de inocencia.

Fueron condenados por haber golpeado a un agricultor del Condado de Webster hasta hacerle perder el conocimiento y de haber ultrajado después a su esposa.

DOMENICO TROMBETTA, ITALIANO Y PERIODISTA, SALIO ABSUELTO DE LA ACUSACION DE ASESINATO

La policía de Chicago ha comenzado ayer una investigación muy amplia en relación con las actividades de la gente del hampa desde los grandes bandidos hasta los más modestos

NUEVA YORK, octubre 28.—(US.) Después de cuarenta y cinco minutos de debate, el jurado absolvió noy en St. George State Island, a Domenico Trombetta, periodista italiano, acusado de haber dado muerte a un compatriota fascista el día 4 de julio último.

No se permitieron espectadores en la sala al anunciarse el veredicto para impedir posibles desórdenes, pero un grupo de 150 fascistas, amigos del acusado, se congregaron en la calle cuando Trombetta salió, convertido nuevamente en un hombre libre, lo cargaron en hombros, abrazaron y besaron al extremo de que por poco lo matan con sus expresiones de cariño y regocijo.

La víctima Salvatore Arena, de 35 años, fué asesinado en un tren del Staten Islands Rapid Transit, al regresar de unas fiestas celebradas en Rosebank en relación con el aniversario de Garibaldi. Varias personas declararon que Arenas fué hallado muerto en el segundo coche del tren y Trompetta presentó testigos que juraron que en ningún momento se había alejado del primer coche.

El juicio duró tres semanas. Trombetta es director del periódico italiano «Grido de la Stirpe».

LA POLICIA INVESTIGA LAS ACTIVIDADES DEL HAMPA DE BOSTON

BONSTON, octubre 28.—(US.)—La policía comenzó hoy una amplia investigación del hampa de esta ciudad, desde los grandes «gangsters» hasta los rateros más humildes.

Las autoridades han logrado averiguar que los miembros de las grandes pandillas están dispuestos a comprar caro el silencio de Maurice «Morey» Cohen, presunto líder de la banda que secuestró a Herman F. Rustein. Cohen delató a sus compañeros de crimen, y dió a conocer las actividades de los criminales y gangsters, al ser arrestado.

Cohen declaró ante el Fiscal del Estado que el tráfico de licores en Boston estaba controlado por un sindicato de «matones», secundados por un grupo de 200 pistoleros traídos especialmente de Nueva York, Filadelfia y Chicago.

LA CONCURRENCIA DE LOS MUCHACHOS AL TEATRO SE AUTORIZARA EN CANADA

QUEBEC, octubre 28. (INS)— En el próximo mes de enero se intentará modificar una ley al objeto de que los niños menores de dieciseis años de edad puedan concurrir al teatro en ocasiones determinadas.

Como resultado del incendio que se registró en el Cinematógrafo Laurier Palace en Montreal, donde perecieron setenta y seis niños, se aprobó en 1927 una ley que prohibe la asistencia a los espectáculos públicos de los menores de dieciseis años.

Ahora se dice que la mayoría de los teatros están construídos a prueba de incendios y que, sujeta a una rígida supervisión, puede modificarse la ley.

El primer Ministro Taschereau es partidario de la enmienda.

Comentarios

(Por GASTON MORA)

El Jefe del gobierno francés, **Herriot**, buen escritor y muy elocuente orador, ha dicho, en un reciente discurso, del que ha hablado toda la prensa, «que el desarme moral debe preceder al desarme material.» ¿Qué es «el desarme moral»? No lo dice el orador, pero se resume en pocas palabras: es el apaciguamiento, la tranquilidad de los espíritus. Para que haya desarme moral es preciso que se restablezca el Derecho; que se realice la Justicia. **«Sólo en la Justicia está la Paz»**, exclama el Libro de los Cristianos. Pero; ¿quién debe practicar la política del apaciguamiento y de la concordia? ¿Quién debe restablecer el Derecho, realizar la Justicia? Teóricamente, es fácil contestar a estas interrogaciones. Los que han producido la excitación, la cólera, la desavenencia, esos son los que deben tomar la iniciativa para apaciguar los ánimos y disponerlos a la concordia. Los que han desconocido el Derecho, esos son los que deben restaurar su imperio. Los que han violado la Justicia, esos son los que deben realizarla. Esta es la doctrina moral, la doctrina filosófica. Nadie podría impugnarla. En la realidad es difícil la aplicación de la doctrina. Se tropieza con las pasiones y con los intereses, que perturban y ofuscan las conciencias. Ahora mismo nada menos que un escritor francés ha publicado un extenso y «documentado» artículo, en el que sostiene la tésis de que todas las naciones que, en agosto de 1914 precipitaron la Gran Guerra, fueron responsables de la misma en mayor o menor grado. «La responsabilidad, exclama, **es colectiva, es difusa.»** La hubo en Serbia, en Austria, en Rusia, en Francia, en Alemania, en Inglaterra. El desarme moral es una bella cosa en teoría. No basta predicarlo. Hay que realizarlo, pero aquí empiezan las dificultades. ¿Quiénes deben iniciarlo? Los más fuertes, los más ricos, los más poderosos. Así lo hizo el Emperador de Austria, Francisco José, cuando asumió la iniciativa para reconciliarse con el Conde **Andrassy**, a quien hizo Primer Ministro después de haberlo hecho condenar a muerte por un tribunal militar. Así lo hizo Napoleón Tercero cuando llamó a la presidencia del gabinete al gran orador y abogado **Ollivier**, a quien antes calificara de «faccioso».

* * *

Parece que en las Universidades norteamericanas se va infiltrando y extendiendo la ideología socialista. La mayoría de los estudiantes simpatiza con esta orientación doctrinal económica. Semejante evolución inquieta a los «MISONEISTAS» de los Estados Unidos. El socialismo nació en Europa bajo la presión del pauperismo. Las nuevas ideas tuvieron por defensores a insignes pensadores y economistas, como Lassalle, Marx y Engels. Ellas se propagaron por toda Europa. Con dificultad penetraron en Inglaterra, donde prevalecía el individualismo económico, pero bien pronto se advirtió que allí, también, prendía y se arraigaba la nueva Doctrina. Era natural que así sucediese. Inglaterra, decía en un magnífico estudio el gran publicista cubano, hoy olvidado, Don **Calixto Bernal**—es verdad que casi toda su vida la pasó en España—Inglaterra es un país en el que se contemplan dos cosas; una monstruosa riqueza, y una monstruosa pobreza. Con esta viciosa organización o estructura económica, no era posible que el socialismo dejase de tener allí legiones de partidarios sobre todo en el gigantesco proletariado manual o mecánico, al que no tardaron en unirse algunos elementos del proletariado intelectual. El movimiento empezó con la constitución de los **Trade-Unions**, o uniones de gremios industriales para la defensa de los intereses de las clases obreras. Esas asociaciones trajeron, en el andar del tiempo, la constitución del partido laborista—**«Labour Party.»**—Sus comienzos fueron difíciles. Con los años ese partido se hizo formidable, y ya, por dos veces, ha conquistado el Poder. De tal manera progresaron las ideas socialistas en la Gran Bretaña, que uno de sus estadistas más eminentes, **Lord Salisbury**, llegó a decir la siguiente frase: «En nuestros tiempos todos somos algo socialistas». Se dice que el socialismo, que comienza a manifestarse en las Universidades norteamericanas, ha sido importado por jóvenes que han estudiado en Europa. Es posible, pero no puede negarse la influencia enorme que está ejerciendo en todas partes, la literatura socialista. Es el contagio de las ideas; es el contagio **psíquico**. Ahora que hay pauperismo en los Estados Unidos, y que azota no sólo a los proletarios mecánicos sino, también, a los intelectuales, se comprende que allí se desenvuelva el socialismo. Ya lo ha escrito Pelletan. «La necesidad, la miseria es la que provoca todos los movimientos sociales.»

M.E.C.D. 2016