1A SECCION

El DIARIO DE LA MARINA es el periódico más antiguo de Cuba. Fué fundado en el año mil ochocientos treinta y dos.

SERVICIOS ESPECIALES DE ESPAÑA

DIARIO DE LA MARINA

SERVICIO CABLEGRAFICO POR LA «INTERNATIONAL NEWS SERVICE» Y «UNIVERSAL SERVICE»

HILO DIRECTO CON NUEVA YORK

1A SECCION

AÑO CIEN.—NUMERO 295 ACOGIDO A LA FRANQUICIA POSTAL LA HABANA, SABADO, 22 DE OCTUBRE DE 1932.—SANTAS MARIA SALOME Y ELODIA TIEMPO PARA HOY: BUENO EJEMPLAR: 5 CENTAVOS

Desaparecen las posibilidades de un arreglo colombiano-peruano, con la toma de Tarapacá

La depresión hizo aumentar el anuncio en los periódicos diarios de EE. UU:

Las más importantes casas comerciales han tenido un aumento en las ventas, a pesar de la crisis actual

NUEVA YORK, octubre 21. (Especial del DIARIO DE LA MARINA).—En vista del enorme éxito obtenido por los grandes almacenes neoyorquinos mediante sus anuncios de varias páginas en los periódicos metropolitanos, un gran numero de casas comerciales han intensificado su campaña contra la depresión, aumentando sus compras de espacio en los diarios. De alto interés para el comercio cubano son las opiniones siguientes:

Casa «Stetson, fabricantes de sombreros.—«El decaimiento en los negocios nos tenía sumamente alarmados, al extremo de que el día primero de septiembre nos decidimos a cambiar nuestros métodos de propaganda. Teníamos por norma anunciar únicamente en los magazines nacionales y optamos por insertar anuncios grandes en los periódicos diarios. El resultado ha sido que desde esa fecha hemos duplicado las ventas hechas durante el mismo período del año pasado. Esto ha traído como consecuencia un aumento en nuestro personal, y tenemos actualmente más de 3,000 obreros empleados en nuestras fábricas.»

La Casa «Great Atlantic and Pacific Tea Company», comerciantes de víveres al detalle, con sucursales en todas las principales ciudades de los Estados Unidos: «Siempre hemos anunciado en los diarios locales, pero hasta ahora sólo lo hacíamos los viernes y sábados. Al surgir la depresión tuvimos que comenzar una campaña de avisos diarios. Esta nueva práctica comenzó el día 3 de los corrientes. En este corto lapso hemos visto un aumento de $800,000 en nuestras ventas cada semana. Esperamos que en breve podremos aumentar aún más nuestros avisos, hasta llegar a tomar una página diaria en cada uno de los periódicos locales.»

La casa R. H. Macy & Co. Grandes almacenes (Department Store), dice: «La grandeza de la Casa Macy se debe única y exclusivamente a la extensa propaganda que ha hecho desde su fundación en todos los periódicos. Con la depresión hemos aumentado nuestro presupuesto de anuncios, trayendo como resultado que hemos sido los únicos comerciantes en el giro que no han sufrido los efectos de la crisis.»

Casa «Sers-Roebucks & Co. (ventas por correo).—«Hasta la fecha sólo habíamos anunciado en las revistas nacionales y por medio de nuestra campaña por correspondencia directa al consumidor. Pero con el aumento del precio de los sellos, estas campañas se hacen costosas, y después de varias pruebas hemos decidido colocar mayor cantidad de avisos en los diarios de todos los pueblos y ciudades de los Estados Unidos. En el mes que llevamos de prueba hemos notado un aumento en los negocios de un 20 por ciento sobre el mes anterior. Tal éxito nos obliga a aumentar el número y tamaño de los avisos en los periódicos.»

Millares de desocupados han emprendido la marcha hacia Londres

SERA MAS GRAVE ESTA MARCHA QUE LA DE LOS BONISTAS AMERICANOS

No tendrán medios de manutención durante su estancia en la capital. Las fuerzas policíacas se preparan a recibir a los indigentes. Protestan de la intervención del Estado en su vida

LONDRES, octubre 21. (U. S.) — Siendo los desórdenes de los desocupados cosa de todos los días, la policía de Londres tendrá exceso de trabajo pronto con motivo de las manifestaciones más grandes y más hostiles que ha presenciado la capital Para concurrir a ellas millares de obreros sin trabajo se dirigen a esta capital desde distintos puntos de Inglaterra y esperan encontrarse en Londres el 27 de este mes.

Los contingentes, que están protestando contra la aceptación de las investigaciones a que tienen que someterse después de los primeros seis meses de recibir una pensión, se hallarán, a su llegada a esta capital, con la sorpresa de que no se han preparado créditos para alimentarlos. La situación de los sin trabajo será peor que la de los expedicionarios del bono de Washington.

De acuerdo con la ley, los obreros sin trabajo tienen derecho a los beneficios de una pensión incondicional durante seis meses y al final de ese período, los beneficios son transitorios. Entonces el recipiendiario debe declarar todos los medios que tiene tales como ingresos de los demás miembros de su familia, así como las propiedades que posea.

Si tiene una casa tiene que venderla de acuerdo con la ley, antes de tener derecho a nuevos beneficios, y además tiene la obligación de dar cuenta de cómo emplea el tiempo. Esta intervención del estado en la vida privada del individuo es contra lo que protestan los sin trabajo.

EL REY CAROL PIDE AL PRINCIPE NICOLAS QUE REGRESE

VIENA, octubre 21 INS.—El Rey Carol de Rumania ha invitado al príncipe Nicolás a que regrese a Bucarest, admitiendo que la acompañe su esposa morganática Mme. Jana Lucía Deletj, según informan los despachos que se han recibido de la capital rumana.

"MEXICO NO CEDERA MAS TERRITORIO AL NORTE" AFIRMA SU PRESIDENTE

PRES. ABELARDO RODRIGUEZ

Será rechazado todo convenio que tienda a desintegrar una parte del territorio mejicano

CIUDAD MEXICO, octubre 21. — (U. S.)—México no cederá más territorio a los Estados Unidos en la rectificación de la frontera del río Bravo, según declaró esta noche el Presidente Abelardo L. Rodríguez.

«La prensa alarmista de la frontera, hostil al gobierno constitucional que la revolución ha establecido en México, ha propagado una versión en el sentido de que parte de nuestro territorio nacional será cedido a los Estados Unidos a cambio de un arreglo de la cuestión de la frontera del río Bravo», dijo el Presidente.

«Hace algún tiempo, el secretario de Relaciones Exteriores y la Comisión internacional de la frontera, que fué creada por ambos países por mutuo acuerdo, estudiaron el problema de la rectificación de la línea fronteriza del río Bravo con el propósito de establecer una frontera definitiva entre México y los Estados Unidos.

«De ninguna manera mi gobierno entrará en arreglos que impliquen la pérdida o modificación o la integridad del territorio nacional, lo que sería contrario a la dignidad de la nación. Ni mis antecedentes revolucionarios y mexicanos, ni mi actuación en el gobierno permiten sospechar la posibilidad de que yo sea partidario de tal cesión», terminó diciendo el Jefe del Ejecutivo.

SUPERVISORES MILITARES PARA ACTUAR EN S. CLARA

Ayer fueron firmados por el Presidente de la República a propuesta del secretario de Gobernación, los decretos correspondientes designando los siguientes supervisores para actuar en la Provincia de Santa Clara:

Capitán González Lanuza, en la ciudad de Santa Clara; Teniente Manuel Labarca, en San Diego del Valle; Sargento Rafael Machado, en Cifuentes; Teniente Juan Vélez, en Remedios; Teniente Alberto Colón, en Zulueta; y comandante Ernesto Acosta, en Baracoa.

REGIMIENTOS BOLIVIANOS BARRIDOS POR LAS TROPAS PARAGUAYAS EN EL CHACO

ASUNCION, Paraguay, octubre 21. (INS.)—Las fuerzas paraguayas están intensificando sus ataques contra las posiciones bolivianas de la región del fuerte Arce, en el Chaco, según las noticias que han facilitado los prisioneros que llegan procedentes del frente de combate.

Los regimientos bolivianos, al decir de los prisioneros, han sido prácticamente barridos por los paraguayos, entre ellos el sexto, décimo cuarto y décimo sexto de Caballería.

(TELEGRAMAS, en la Pág. 2)

EL PUENTE MAYOR DEL MUNDO SE CONSTRUIRA EN CALIFORNIA, CON SIETE MILLAS DE LARGO Y BAJO SUS ARCOS PODRAN CRUZAR LOS MAYORES BUQUES

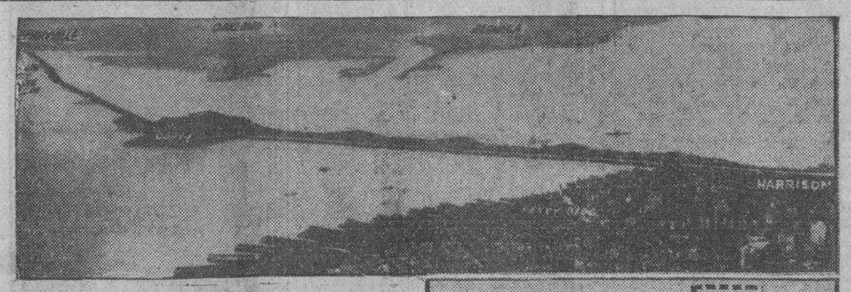

Como ha de lucir el puente una vez construído.

Base y aspectos de los arcos.

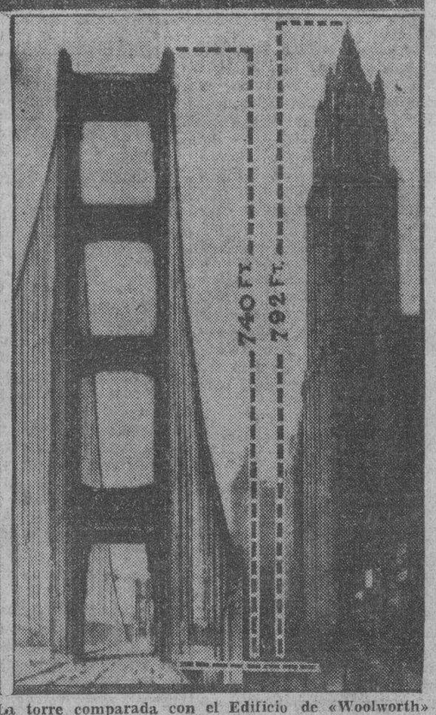

La torre comparada con el Edificio de «Woolworth»

San Francisco y Oakland serán unidos por el más largo, más pesado y más costoso puente del mundo. Las negociaciones entre California y la Corporación de Reconstrucción Financiera han tenido éxito y la Corporación ha convenido en emitir $62.000.000 en bonos. El costo total de esta estupenda obra se estima en $75.000,000. El nuevo puente será de la propiedad del pueblo de California y formará parte del sistema de viaductos del Estado. Tendrá siete millas de largo, cruzando sobre la bahía una serie de majestuosos arcos, con una luz de 214 pies, suficiente para permitir el paso de los buques más altos. Gigantescas torres, a cada lado, soportarán los arcos. Estas torres serán uno de los más notables caracteres del puente, pues se elevan a una altura de 740 pies, exactamente 52 pies menos que el edificio Woolworth, de New York. Los cables que partirán de las torres para sostener los arcos estarán hechos de más de 175,000 millas de alambre, suficiente para dar siete veces la vuelta al mundo por el ecuador. Habrá dos cables principales cada uno con media milla de largo y peso de 10,937 toneladas—cerca de mil toneladas más que el crucero alemán «Deutschland»—. Tardará cuatro y medio años en construirse y se emplearán seis mil hombres directamente en su construcción, así como millares de otros en las industrias suministradoras de materiales.

Los petroleros no harán ningún préstamo a Cuba

El Sr. Oscar B. Cintas desmiente el rumor y afirma que nuestro Gobierno no aprueba la medida

NEW YORK, octubre 21. (US)—Ridiculizando los rumores de ciertas Compañías petroleras americanas tenían proyectado hacer un empréstito de $200.000.000 al gobierno cubano, a cambio del monopolio del petróleo en esa Isla, el señor Oscar B. Cintas, Embajador de Cuba en Washington, llegó hoy a este puerto procedente de Europa, a bordo del trasatlántico «President Harding», para ocupar su nuevo cargo de Embajador en Washington.

Esta es la primera vez que el señor Cintas dirige sus actividades hacia la diplomacia. Recientemente renunció su puesto de presidente de la división extranjera de la American Locomotive Company y de la American Car and Foundry, para ocupar su nuevo cargo en la carrera diplomática.

El señor Cintas declaró a los representantes de la prensa que no tenía noticias de que se hubiera hablado de negociaciones entre los intereses petroleros americanos y el gobierno cubano con el fin de conceder un monopolio en Cuba, y que en su opinión, el gobierno cubano no aprobaría semejante medida.

Detienen a un obispo griego en Ellis Island

Fué depuesto por el Rey Zog, de Albania, y su cabeza ha sido puesta a precio

NUEVA YORK, octubre 21. (US.) El ex jefe del gobierno de Albania, Obispo Fan Stylian Noli, depuesto por el Rey Zog, se encuentra detenido hoy en Ellis Island desde que llegó procedente de Europa, sin pasaportes. Como se ha puesto precio a su cabeza y está desterrado de su país, por orden del Rey Zog, el Obispo Noli, perteneciente a la Iglesia Ortodoxa Griega, llegó en el vapor «New York» de la Hamburguesa Americana sin un pasaporte debidamente legalizado. Trata de ser admitido en este país con el objeto de hacerse cargo de una iglesia de su credo religioso, en Boston.

Las autoridades de Inmigración fueron informadas de que los documentos habían sido enviados a Europa, pero éstos le comunicaron que no le permitirían entrar en el país hasta tanto no llegaran los documentos.

El Obispo Noli vivió en este país, sin embargo, desde 1906 hasta 1920, habiéndose graduado en la Universidad de Harvard en 1912. Dos años después de haber abandonado el territorio americano llegó a ser primer ministro en Albania.

LA PRENSA COLOMBIANA CREA UN AMBIENTE DE HOSTILIDAD HACIA PERU

«El Tiempo» dice que mil soldados peruanos desembarcaron en Puerto Arturo y ocuparon el pueblo de Tarapaca. No obstante la negativa oficial, Colombia se prepara para poder atacar

OCUPAN LAS TROPAS PERUANAS LA CIUDAD DE TARAPACA

BOGOTA, Colombia, octubre 21. (US). — Las tropas peruanas ocuparon hoy la ciudad de Tarapacá, según informa un despacho recibido por el periódico "El Tiempo".

Dice el despacho que mil soldados peruanos llegaron a Puerto Arturo, en el río Marañón ,en la frontera colombiano-peruana, cerca de Leticia.

Los peruanos marcharon desde Puerto Arturo a Tarapacá, que ocuparon después de obligar a las autoridades municipales colombianas a dejar la población junto con sus archivos oficiales, dice el mensaje que llegó a "El Tiempo".

El gobierno colombiano ha despachado una expedición militar a Tarapacá con instrucciones de recuperar la ciudad.

BOGOTA, octubre 21. (U. S.) — La noticia publicada hoy por el periódico «El Tiempo», que asegura que mil soldados peruanos efectuaron un desembarque en Puerto Arturo y habían ocupado el pueblo de Tarapaca, ha creado un ambiente muy hostil al Perú.

Las calles de la ciudad están atestadas de ciudadanos, indignados por la noticia de la invasión, y varios oradores improvisados arengaron al pueblo.

Los funcionarios del gobierno, a pesar de todo, no han perdido su calma, y todavía hay esperanzas de que se pueda resolver el conflicto amistosamente.

«El Tiempo», en un editorial, acusa al gobierno eruano de estar poseído de un gran «deseo de conquista».

No obstante las declaraciones oficiales, continúan los preparativos militares en toda la nación y en los círculos semioficiales se dice que la situación es grave, pero que todavía existen grandes esperanzas de poder resolverla.

Los informes llegados a esta capital de las guarniciones militares en el distrito del Putomayo, en el Departamento de Cauca, aseguran que todos los fuertes han sido reforzados y re-equipados.

Se dice también de buena fuente que una fuerza compuesta de tres mil soldados colombianos, la flor y nata del ejército, está lista para entrar en acción en cualquier momento en el territorio disputado.

UN PERIODICO DE PUERTO PADRE HA SIDO QUEMADO

Anoche recibió el secretario de la Presidencia, doctor Guerra, un telegrama firmado por liberales de Puerto Padre, dando cuenta de que por cuestiones políticas había sido incendiada la residencia particular y la imprenta del periódico «El Noticiero», sin que se conozcan los autores de este hecho.

600 CASAS QUEMADAS EN JAPON

El fuego, que comenzó por un cinematógrafo no había sido dominado de madrugada

TOKIO, octubre 22. (Sábado). (U. S.)—Un voraz incendio destruyó más de seiscientas casas en el pueblo de Komatsu, que se halla a unas doscientas millas de esta capital.

Las llamas seguían su obra destructora esta mañana, habiendo sido futiles todos los esfuerzos hechos por los bomberos para dominarlas. El fuego comenzó en un cinematógrafo poco después de media noche, y las llamas se propagaron rápidamente debido al fuerte viento reinante.

EL EXODO DE EXTRANJEROS ES GRANDE EN LOS ESTADOS UNIDOS

WASHINGTON, octubre 21 (INS) Los extranjeros continúan saliendo de este país en la proporción de tres por cada uno de los que entraron, durante el mes de agosto, según anunció hoy el Departamento del Trabajo.

Mientras se admitieron 2,719 inmigrantes, partieron 8,783. Esto que ocurre ahora es todo lo contrario de lo que estaba pasando hace dos años, antes de la cruzada del secretario Doak contra los extranjeros.

LA COMISION AMERICANO PANAMEÑA SE REUNIRA EL DIA PRIMERO DE NOVIEMBRE

WASHINGTON, octubre 21 (US.) —La Comisión mixta de reclamaciones de los Estados Unidos y Panamá se volverá a reunir en esta capital el próximo día primero de noviembre, según se ha anunciado hoy.

Estudiará la Comisión veintiseis casos que comprenden ciento cuarenta y cinco reclamaciones.

117 comarcas de China son dirigidas por los comunistas, quienes tienen unos 151,000 hombres armados y gran cantidad de parque

«Siempre ha sido difícil distinguir entre el político y el bandido». Los rojos se pasan el tiempo peleando con el Gobierno; pero no se ha establecido el programa ruso

SHANGHAI, octubre. — Al llegar los días cálidos cada año, las actividades comunistas comienzan en China. En este vasto país gobernado desde tiempo antiquísimos por hombres de Guerra cuyo código moral es muy parecido al de los jefes de una Banda de Malhechores, siempre ha sido difícil distinguir entre el político y el bandido.

En esto los chinos tienen mucho de común con los occidentales. Ahora con las ideas nuevas sobre el sovietismo, es mucho más fácil para el antiguo jefe de cuadrilla el justificar su posición política y de cabecilla se ha convertido en comisario: sus secuaces igualmente en lugar de llamarse brigantes se llaman hoy «proletariado». Y los hombres de armas han tomado el pomposo nombre de «Ejército Rojo».

Los nombres han sido importados de Rusia como pudiera suponerse. Pero solamente los nombres. El sistema mecánico, eficaz, coertivo que han sostenido a los rusos en progreso continuo desde la Revolución roja del 17, no se ha adoptado en China donde no es posible llevar a cabo ninguna clase de plan.

En el otoño pasado el gobierno de Shanghai estaba tan ocupado con sus tribulaciones causadas por las inundaciones, el hombre y la amenaza japonesa, que no pudieron desalojar a los «rojos» de sus posiciones. Chian Kai Shek intentaba conducir la campaña personalmente pero su renuncia provocada por su actitud ante la invasión japonesa en Manchuria, desbarató sus planes y los comunistas han quedado libres para continuar sus adelantos.

En realidad dentro de China existe una República Soviética, muy independiente y muy sovietista. Esta entidad domina hoy en día unas 117 comarcas en ocho provincias y tiene ocho ejércitos regularmente organizados, con un numerario de 151.000 soldados. Su equipo consiste en 87.500 rifles y la cantidad de munición es adecuada.

Los dirigentes de esta república dentro de los confines de las otras repúblicas chinas: la de Shanghai y la de Cantón, dicen que cuentan con 50.000.000 de campesinos en sus filas. Las comarcas comunistas son: setenta en la provincia de Kiangsi; veinte en Fukien; cincuenta en Nupeh; diez en Hunan; diez en Honan; cuatro en Kwantung, y tres en Chekiang.

Los ejércitos del general «rojo» Chu Teh dominan el Sureste de Kiangsi y los de los generales Mao Tseh-tung y Peng Teh-huei dominan en otros lados.

El ejército 16 del general Kung Hochung domina en la frontera Hupeh-Hunan-Kiangsi; el de Kwang Chi-sen o sea el Tercer Ejército, domina en Hunan-Hupeh.

Así sucesivamente cada distrito está bien defendido por su respectivo comandante. Todas estas fuerzas se la pasan peleando continuamente con las tropas del gobierno. A principios de mayo pasado las fuerzas rojas capturaron la ciudad de Changchow y de un momento a otro se cree que tomarán a Amoy.

Los oficiales de este ejército que cada día es más numeroso, son jóvenes intelectuales, que han visto el servicio militar ruso o europeo. Las armas las obtienen de las tropas del gobierno que van a perseguirlos. Los jefes intelectuales tienen una sociedad exclusiva que se llama »Inteligentsia China». Este grupo se compone de oficiales de todos los ejércitos rojos. En el invierno, cuando no se puede pelear, los oficiales se reunen en determinado lugar para estudiar los planes de la campaña venidera. Creen que para el año entrante tendrán un ejército de medio millón con el cual podrán conquistar toda la China y sometería a la dictadura de las masas.

Los montes de Kiangsi protegen a esos guerrilleros y en los ríos y pasos de los montes los soldados del gobierno suelen encontrar sus tumbas. La táctica es esperar que lleguen las tropas del gobierno. Rodearlos por todas partes y desarmarlos. Los campesinos generalmente sirven para este último caso porque lo interesante para los comunistas es apoderarse de las armas. Luego a fuerza de propaganda los soldados del gobierno generalmente suelen convertirse en buenos soldados rojos. Además de las fuerzas armadas, el ejército rojo tiene su sección de Guardias Rojos; Jóvenes Pioneros; Servicio Femenino de Inteligencia y Cuerpo Médico. Sobre todos los cuerpos está algún joven intelectual. Cuando no están peleando las unidades cultivan el suelo en el sistema de comunidad de Rusia.

CORRESPONSAL.

EL JUICIO ORAL POR LA MUERTE DE C. CUCHET HA SEGUIDO EN MATANZAS

Varios testigos vieron a Aquilino Lombard y a otros salir del local, revólver en mano, después de haber sido muerto el periodista Cuchet. Seguirá el juicio el día 3 de noviembre

MATANZAS, octubre 21. DIARIO. Habana.—Continuó el juicio oral en la causa por homicidio de Carlos Cuchet, contra José Zulueta y otros, declarando varios testigos.

Feliciano Castro manifestó que se dirigió a la Junta Municipal Electoral, al sentir 25 ó 30 disparos. Vió salir a Aquilino Lombard y a Zulueta, revólver en mano. Ignora como se desarrollaron los hechos.

Demetrio Dueñas se encontraba distante cuadra y media del local de la Junta. Vió salir a Lombard y a Estables.

El teniente Antonio Fernández Ramos estaba como a dos leguas del Perico cuando ocurrió el hecho. En sus investigaciones pudo saber que Casiano fué a ver a Lombard, presentándole un volante que le había dado Cuchet, que no estaba en forma, bajando Lombard del salón del Ayuntamiento a la Junta, diciéndole a Cuchet que arreglara el documento en cuestión. Cambiaron algunas frases, en el curso de las cuales—declara—Cuchet le hizo dos disparos a Lombard, escondiéndose éste disparando. Significó que no pudo comprobar que los acusados tuvieran participación en los hechos.

También declararon los siguientes testigos: Máximo Castro, Adolfo Hernández, Melchor Sarria, Eloy Rodríguez, Ignacio Sarria, José Cabrera, Baldomero Gómez y Alejandro Rojas. Sus declaraciones carecieron de un mayor interés. Casi todos oyeron los disparos y vieron salir de la Junta a Lombard, Estables y Zulueta.

La Sala, a las cuatro y treinta, a petición del doctor Roig, suspende el juicio para el día 3 del próximo mes.

"ORBE", MAÑANA

La superación ininterrumpida de «Orbe», con envidiable auge desde su primer número, es más evidente en el que verá la luz mañana domingo 24.

Sin detallar su texto, entre sus más originales trabajos, uno histórico-biográfico del doctor Finlay, por el doctor Le-Roy, con la foto a toda plana del monumento que cincelara Mateu.

Otra prócer figura que fué de la Medicina cubana—el doctor Arístides Agramonte—tiene merecida exaltación evocatriz, por la bien cortada pluma del doctor Curbelo.

Una compilación de los más destacados aspectos corporativos de la Medicina cubana—Colegio Médico de la Habana, Federación Médica de Cuba, Círculo Médico de Cuba, reseñados cumplidamente por los doctores Rodolfo P. de los Reyes Félix Hurtado y Miguel A. Branly—un «Resumen Histórico de la Medicina en Cuba», del doctor Jorge Le-Roy y Cassá, ilustrado Secretario de la Academia de Ciencias, completada por la notable reseña histórica de la Prensa Médica de Cuba, del doctor Tomás R. Yanes, Capitán Médico.

Un erudito artículo del señor Conde del Rivero: «Existió la Atlántida?. «La Homeopatía en Cuba», por el Decano de los homeópatas cubanos, doctor Juan Antiga, el insaciable bibliófilo, una referencia valiosa de Erich Stemberg sobre Bamber, la antigua ciudad alemana y una felicísima traducción por Gonzalo G. de Mello, de «El Inquilino», entre los trabajos literarios.

Este número de «Orbe» ofrece embelleciendo así su Galería de «Rostros famosos de Cinelandia», el de la prodigiosa Dorothy Flood, noticias de la reciente Exposición de Cuadros efectuada en la Real Academia Inglesa de Pintura y el «avance» de la que prepara—con sus sesenta lienzos—en New York, un artista cubano: Castagno, amén de las secciones habituales.

La situación del cubano en París se está haciendo insostenible, a causa de la ley que prohibe el trabajo a los extranjeros

El Cuerpo Consular en Francia ha protestado contra la medida. Por lo pronto han sido clausurados cabarets de cubanos y detenidos los músicos para ser expulsados

Una ley vigente ahora en Francia ha puesto al borde de abandonar aquella tierra a numerosos cubanos que allí libran el sustento como obreros o como artistas.

A lo que parece—ignoramos la legislación en sus detalles—se quiere evitar que el extranjero compita con el francés, ya que la concurrencia en las mismas actividades resulta en Francia, como en todos los países, extraordinaria.

Especialmente en lo que se refiere al arte musical, París viene a ser la sede de artistas argentinos y cubanos que han llevado allí la música de sus respectivos países con perjuicio de la música francesa y, naturalmente, de los músicos.

Hablando con personas que acaban de regresar de Francia a propósito de esta noticia trasmitida por cable a la Habana, nos dicen que de todo lo publicado, lo que parece ser cierto es que al amparo de la nueva legislación, se está exigiendo a los extranjeros que radican en Francia dedicados a ganar el sustento como obreros, se provean del «carnet del trabajo».

Pero así y todo, no se sabe si esto satisface a los obreros franceses, celosos del extraño que viene a restarles la posibilidad de trabajo porque está desempeñado por el ciudadano de otro país.

Al pronto se ha procedido drásticamente contra los músicos cubanos clausurándoles los cabarets de su propiedad y arrestándolos bajo la amenaza de expulsión.

El Cuerpo consular cubano en Francia se ha puesto en movimiento para evitar la expulsión, gestionando de paso que a nuestros paisanos se les permita continuar en sus actividades con el mismo derecho con que millares de franceses laboran en Cuba sin que nadie los moleste.

Por otra parte, entre Cuba y Francia existe un tratado comercial, en el que—bueno es advertirlo—sólo es Francia la que se beneficia, toda vez que nuestra nación le consume sus vinos, conservas, misceláneas en grandes cantidades, mientras ella no nos compra ni alcohol, ni azúcar, ni tabaco.

Este tratado fué hecho a petición reiterada del doctor Martínez Ortiz cuando era secretario de Estado.

AUMENTA EL PALUDISMO EN LA PROVINCIA DE CAMAGUEY

CAMAGUEY, octubre 21.— DIARIO, Habana.— Nuestra provincia se ve amenazada por la epidemia de paludismo. A los casos de Guáimaro y Contramaestre, de que informé, hay que agregar ahora setenta casos de que se tiene conocimiento existen en el barrio «La Gloria», lo que ha motivado que el alcalde José Villalba, viniera urgentemente en busca de medicamentos para atacar el mal.

La secretaría ha enviado gran cantidad de quinina, que viene siendo repartida. Casos aislados en Altagracia y Solo están siendo atendidos.

Sanidad local ha hecho recomendaciones para evitar que se propague la epidemia.

CORRESPONSAL.

ACEPTADA LA RENUNCIA DEL MINISTRO LARREA JIJON, EN EL ECUADOR

QUITO, octubre 21. (U. S.)—Ha sido aceptada oficialmente la renuncia del Ministro del Interior, señor Larrea Jijon, que será sustituido por el doctor Carlos Cueva Tamariz. La situación política es tan complicada que nadie quiere aceptar puestos públicos de responsabilidad y ningún ministro dura más de una semana en su puesto.

(Véase la INFORMACION POLITICA en las Páginas 12 y 17)

M.E.C.D. 2016

Comparece ante la Audiencia un chofer que por su imprudencia causó la muerte a cuatro personas

OCUPADO EL AUTO DESDE EL CUAL DIERON MUERTE AL CAP. MIGUEL A. CALVO

La Policía llega a tal deducción porque el auto ocupado tiene una huella de bala en su parte posterior, y el vigilante Avila, declaró que él había disparado contra el auto que los atacó

Por conducto del capitán Manuel Cert, al mando de la Oncena Estación, la Policía Judicial ha ocupado uno de los automóviles más importantes de los pertenecientes al grupo que se busca por el asesinato del doctor Clemente Vázquez Bello.

Se trata del «Willis Knight», que en ocasiones manejaba «Manolo el Gallego» y los detenidos «Mufuco» y Rogelio Rodríguez Perera, según la propia confesión de este último.

El citado auto, a consecuencia de las investigaciones practicadas por la Policía Judicial, fué señalado siempre por sus grandes actividades, por los propios garagistas. Fué localizado en poder del señor José Manuel Otero y Gallaraga, quien espontáneamente y por haber leído en la prensa local que dicho vehículo estaba circulado, avisó a la policía que estaba en su poder.

El vehículo ocupado ayer por la policía, es el que se utilizó para matar al capitán Calvo y a dos de sus auxiliares, que lo acompañaban.

Se ha hecho tal deducción, por la huella de un proyectil que presenta en la parte posterior lado izquierdo. También ha dado lugar a corroborar lo declarado en los primeros momentos por el superviviente Avila, quien afirmó que eran dos automóviles y no uno, los que habían atacado al en que ellos viajaban. Falta por localizar el Packard verde.

Con la ocupación de este nuevo automóvil, son ya cinco los que se encuentran actualmente en poder de la Policía Judicial, pertenecientes todos ellos a la flotilla de vehículos de que disponían los terroristas para transportarse de un lado a otro de la ciudad y atacar desde ellos a las autoridades.

EL REGIMEN FASCISTA

Por Salvador Massip

LA CAMARA CORPORATIVA

El Partido Fascista es el único que tiene existencia legal en Italia. De ahí que en la Cámara Corporativa no pueda haber oposición. La dictadura muéstra el más profundo desprecio por las minorías. En justificación del sistema, que no las consiente, declaró en enero de 1928 el Secretario General del partido Fascista: «El método de nombrar leaders desde arriba es fundamentalmente fascista. Ha dado buenos resultados, porque ha hecho desaparecer todo resto de mentalidad democrática. Nosotros somos un ejército de creyentes, no una masa de asociados».

Rocco, hasta hace poco Ministro de Justicia, defendió la ley de creación de la Cámara Corporativa en estos términos: «El sistema electoral se ha reducido a una mera expresión de asentimiento o disentimiento respecto de la política del gobierno, a una expresión que no va más allá de la capacidad de gentes de poca educación y cultura y que sólo consiste en decir sí o no. Su similaridad con un plebiscito no debe, sin embargo, oscurecer la verdadera naturaleza de la institución. La expresión de opinión que se pide a los electores no se hace como un reconocimiento del principio de la soberanía del pueblo. La opinión que se pide a los electores sobre la política indicada por el Gran Consejo no es un reconocimiento de la soberanía popular, sino un tanteo de la disposición en que se hallan, con objeto de mantener y mejorar cada vez más el contacto entre el Estado y las masas».

Definiendo con la mayor claridad y franqueza los que se entiende por la «ratificación» a que deben sus escaños los miembros de la Cámara Corporativa, dijo Maraviglia en un discurso: «No se trata de elección, puesto que no se pide a votantes individuales que escojan miembros de un Parlamento, sino simplemente que aprueben o rechacen en bloque la lista preparada por el Gran Consejo para representar una tendencia política definida. Todo lo que se pide al votante es que ratifique esa lista y con ella la política del Gran Consejo. Ese derecho de ratificación no puede considerarse, ni siquiera indirectamente, como un reconocimiento de soberanía manifestado por medio del sufragio. Es el medio de desvanecer toda mala interpretación sobre la naturaleza del Estado fascista. Este no es una oligarquía, sino un Estado constituído sobre amplia base popular».

En caso de que el cuerpo electoral no ratificara, el Gran Consejo no tendría que hacer más que preparar una nueva lista. La Cámara Corporativa sería siempre la misma. Defendiendo las ventajas del nuevo sistema declaró Rocco: «El país podrá expresar su opinión sobre los candidatos propuestos y sobre la política que representan. Si por un caso extraordinario se pusiera de manifiesto una diferencia entre la respuesta dada por la nación y la selección preliminar hecha por las autoridades que la representan, eso sería, sincillamente, el indicio de que hay una mala inteligencia o una inquietud que habría que disipar. Pero siempre estaremos a cubierto de elecciones caóticas y de estallidos por sorpresa de la opinión pública».

Pero no haya cuidado. Nunca habrá malas inteligencias ni inquietudes que disipar. En febrero de 1928 declaró Forges-Davanzatti: «Estos preceptos se han llevado a la ley como una simple hipótesis formal». La previsión de que el cuerpo electoral no ratifique las listas preparadas por el Gran Consejo, la simple hipótesis formal, se destina a hacer creer en el extranjero que el Fascismo respeta la opinión pública.

En el extranjero solamente, porque en Italia, ya es otra cosa. En la «Stampa» de 23 de junio de 1925, Mussolini declaró sin ambajes: «Hay ciertos caballeros que se declaran sacerdotes oficiantes de una misteriosa deidad llamada opinión pública. La opinión pública nos importa un bledo. Afortunadamente, todavía somos un ejército».

Aún más terminantes fueron las declaraciones hechas por el Duce, en 7 de diciembre de 1926, a «La Prensa», de Buenos Aires»: «Nuestro objeto es crear una Cámara Corporativa, en la que no haya oposición. Ni queremos ni necesitamos que haya oposición política».

Y como si no fuera bastante, el propio Mussolini declaraba ante la Cámara, el 26 de Mayo de 1927: «La farsa del sufragio universal democrático ha sido solemnemente enterrada en el Estado Corporativo».

Pero la Cámara Corporativa sin oposición, carece de las prerrogativas y poderes de que gozan las asambleas deliberantes en todos los países del mundo. La ley de 24 de diciembre de 1925 dispone que ni en la Cámara ni en el Senado se puedan presentar proyectos de ley sin la sanción previa del Jefe del gobierno. Privando a la Cámara de la iniciativa parlamentaria, Mussolini se pone a cubierto de una votación que pueda interpretarse como una censura o desconfianza.

Como si no fuera bastante, la ley de 31 de enero de 1926 autoriza al gobierno para modificar por Real Decreto las leyes existentes, «en todas las ramas de la administración pública», siempre que así lo exijan razones de absoluta y urgente necesidad. La única limitación que se fija a este poder legislativo que asume el gobierno es que el Parlamento dé su asentimiento a los decretos-leyes dentro de los dos años siguientes a su promulgación. Si no obtiene ese asentimiento, los decretos-leyes quedarán sin efecto, automáticamente, al cumplirse los dos años de su promulgación.

Interrogado el Ministro de Justicia, en el Senado, sobre cual sería la línea de conducta del gobierno en caso de que a los dos años no obtuviese la confirmación de un decreto-ley, contestó de este modo: «Lo promulgaría de nuevo».

En esa situación se encuentra en Italia, a los diez años de régimen fascista, la libertad parlamentaria.

Dos diftéricos y un tísico a "Las Animas"

Continúa Sanidad combatiendo el paludismo con medicinas y petróleo. Habla el Secretario

Por el cuerpo de guardia de la Jefatura Local de Sanidad de la Habana fueron trasladados ayer al hospital Las Animas las siguientes personas que se cree padecen enfermedades infecciosas:

Sospechosos de difteria: Rafael Mallea, vecino de San Salvador, 28, en el Cerro y Estela Baet, vecina de Apodaca número 61.

Por padecer paludismo: Miguel Romero, vecino de la calle 26 esquina a 27, en el reparto Kohly; y Ramel Sambrana, vecino de la calle Chile número 137, en el ultramarino pueblo de Casa Blanca.

Y, por padecer de fiebre tifoidea. Juan Jordá, vecino de la calle Reforma letera B, en Luyanó.

Dichos enfermos fueron debidamente trasladados desde sus respectivos domicilios a Las Animas, en la ambulancia de servicios atendidos por el doctor José Sagás y la enfermera señorita Leonor de Dios.

SALA PARA NIÑOS EN CIENFUEGOS

Próximamente, aun no ha fijado fecha, conforme publicamos hace varios días el secretario de Sanidad visitará la capital de Oriente, a fin de girar una inspección a la Colonia Infantil inaugurada recientemente en Cayo Juan.

A su regreso a la Habana pasará el jefe de la Sanidad por Cienfuegos con el propósito de dejar todo preparado para el funcionamiento, cuanto antes, de la Sala para niños pobres en el hospital civil, de la que se carece en la actualidad. Tiene el propósito el señor secretario de que dicho nuevo servicio esté dotado de cuanto material moderno sea necesario.

COMBATIENDO EL PALUDISMO

Al jefe local de Colón se le remitió ayer quinientas tabletas de plasmoquina y quinientos galones de petróleo, a fin de que pueda continuar la campaña antipalúdica iniciada hace semanas con vista del número de atacados de malaria que se registra en el Término.

Se remitieron, así mismo, cincuenta galones de petróleo a los jefes locales de Sanidad de Encrucijada, Isla de Pinos, El Perico, Alquizar, Unión de Reyes y Cabezas.

El secretario de Sanidad declaró a los periodistas se sentía optimista en cuanto al resultado de la campaña que contra el paludismo se lleva a cabo en muchos pueblos de la República, pues no solamente le enviaba quinina a los funcionarios del departamento, si no a los médicos particulares cuyos nombres y direcciones había solicitado de aquéllos. Distribuyendo las medicinas en la forma expresada no ocurrirá como aconteció hace pocos días en un pueblo, de que se carecía por completo de quinina al agotarse en la única farmacia que hay, la existencia.

Junta de los rezagadores, a las 9, mañana

Se tratará de la entrevista que se celebró con la Unión. Los obreros marítimos se reunirán

Mañana domingo, a las 9 a. m. celebrará Junta General la Unión de Rezagadores de la Habana, en su local de Aldama 88, altos. Dicha Junta es de carácter extraordinario, para seguir tratando de las reformas al reglamento, y se informará de la entrevista celebrada el jueves con los fabricantes. El presidente ruega a todos los compañeros que concurran a la Junta, para que tomen parte en la discusión de las Reformas, y se informen detalladamente de los problemas dados a conocer por los industriales, acerca de la situación de la industria.

COMISION DE OBREROS MARITIMOS EN GOBERNACION

Ayer, visitaron al señor Secretario de Gobernación, una nutrida comisión de empleados y obreros marítimos del puerto.

Integraban la referida comisión, las siguientes personas:

Por la Asociación Nacional de Empleados Marítimos: el doctor Roberto Godoy y el señor José Prat; por la Asociación Nacional de Jubilados y Pensionados del Retiro Marítimo: los señores Angel López Posada, Víctor de la Ville y J. Leiva; por la Unión de Dependientes y Tarjadores del Puerto de la Habana, los señores Miguel A. Comellas y Alfredo Padrón; por el Sindicato de Braceros de la Bahía de la Habana: los señores Francisco Valladares y Pedro Ordóñez; por el Sindicato de Estibadores: el señor Carmelo García y Emilio Aleo Rodríguez, y los Maquinistas Navales señores José María López y José Oliver.

Fué el objeto de esta visita, interesar del señor Secretario de Gobernación, la autorización correspondiente, para celebrar una asamblea conjunta de obreros y empleados marítimos, a fin de recabar del Senado de la República, la más pronta aprobación del proyecto de ley sancionado ya por la Cámara de Representantes, sobre la reglamentación de los Ferris Boats, que hacen la travesía de los puertos de los Estados Unidos de América a los de Cuba y vice-versa.

El señor Secretario de Gobernación acogió cordialmente a la citada comisión, prometiéndoles darles las mayores facilidades a fin de que se pueda celebrar dicho acto, el cual tendrá efecto en los salones de la Sociedad de Torcedores, en los primeros días del mes de noviembre.

LA UNION NACIONAL DE DEPENDIENTES DE VIVERES

Para mañana domingo, a las ocho y media de la noche ha convocado la Unión Nacional de Dependientes de Víveres una Junta General, para resolver los asuntos reglamentarios, entre los que figuran el informe de la Comisión de Glosa, la Memoria Trimestral, informe de altas y otros particulares. También se dará a conocer el trabajo de las comisiones que han venido laborando por el cumplimiento de la Ley del Cierre, en cuyos propósitos les secundan las autoridades, que tienen a su cargo hacer que se cumplan las disposiciones emanadas de la mencionada ley, de la cual no se preocupan muchos patronos.

UN ACUSADO DE HABERSE APROPIADO DE 500 PESOS

El señor Manuel Rey y Rey, presidente de la Asociación de Detallistas de Carbón Vegetal de la Habana, vecino de Concepción número 13, en la Víbora, denunció ante el Subinspector Gayoso, de guardia en la Jefatura de la Policía Judicial, que el secretario titular de la misma, nombrado Celestino Alvarez Huerta, Procurador Público y vecino de Desagüe número 20, se había apropiado de la suma de 500 pesos, que se encontraban bajo su custodia por razón del cargo que ostentaba. La policía trata de localizar el paradero del acusado.

LOS VETERANOS NOS VISITAN

PINAR DEL RIO, octubre 21.

Una comisión de veteranos presidida por el señor Aurelio Mitjans, se ha acercado a nosotros para rogarnos que recabemos, por medio de las columnas del DIARIO, el pronto pago de sus haberes atrasados, ya que se encuentran atravesando la más precaria de las situaciones.

CORRESPONSAL.

EL PASTOR DAVIDSON HA SIDO DESTITUIDO DE LA CARRERA ECLESIASTICA

Cuando trató de justificarse, ante el Obispo de Norfolk, el Prelado y sus acompañantes abandonaron el salón, dejándolo con la palabra en la boca. Negó los cargos que le hicieron

El Rev. Harold Francis Davidson, ex pastor de la iglesia de Stiffeky, Norfolk, Inglaterra, que ha sido privado del sacerdocio con motivo de la causa canónica que se le siguió por conducta inmoral. La muchacha es Barbara Harris, uno de los principales testigos de cargo contra el pastor de la iglesia anglicana.

NORFOLK, Inglaterra, octubre 21. (INS).—La carrera eclesiástica de Harold Francis Davidson, que fué convicto por un tribunal del delito de conducta inmoral, ha terminado hoy por disposición del obispo de Norfolk, que le ha privado de todos los emolumentos que recibía.

El obispo y el tribunal eclesiástico se reunieron en la capilla de Bauchun, perteneciente a la Catedral, poco antes del mediodía para dictar sentencia contra el pastor protestante. Así que el tribunal estuvo constituído el obispo de Norfolk ordenó que se buscara a Davidson, quien se presentó repentinamente ante sus jueces y con gesto dramático dijo en voz alta y clara:

«Soy inocente a los ojos de Dios de todos los cargos que se me han hecho».

Después el obispo dió lectura a la sentencia:

«Es acuerdo de este tribunal—dijo el obispo—que este hombre sea destituido de su ministerio sacerdotal y privado del empleo de diácono de la Iglesia».

Con esto el obispo destituyó al procesado, pero Davidson se negó a abandonar la capilla sin dar una respuesta. Cuando comenzó a hablar, el prelado y sus acompañantes se retiraron del salón, dejándole con la palabra en la boca.

«Las autoridades de la Iglesia anglicana y no yo, han sido las juzgadas. Emplearé el resto de mi vida en intentar la reforma del procedimiento que se sigue en estos tribunales.»

La causa contra Davidson, que comenzó a actuar como actor y pasó mucho tiempo siendo capellán de las asociaciones teatrales, fué una de las más sensacionales en los anales de la Iglesia de Inglaterra.

Todas las personas que desfilaron por el tribunal que se reunió en Westminster Hall, en Londres, para juzgarle, declararon que acostumbraba a flirtear con las muchachas.

Davidson ha anunciado que apelará contra la sentencia al arzobispo de Canterbury, jefe supremo de la Iglesia anglicana.

Pensiones a las viudas de García Sierra y M. Calvo

Gobernación refrendó ayer los decretos de ascensos de varios policías. Extranjeros expulsados

En resoluciones refrendadas ayer por el Secretario de Gobernación, se ha reconocido el derecho que asiste a la señora Rosa Romero, Viuda del Capitán de la Policía Nacional Miguel Calvo, a disfrutar pensión anual, ascendente a $2.318.31 y también el de la señora Antonia Gallardo, Viuda del capitán del propio Cuerpo, Carlos García Sierra e hijos a una pensión de $2.337.98.

LOS ASCENSOS EN LA POLICIA

Refrendó ayer el Secretario de Gobernación varios decretos sobre ascensos en el Cuerpo de la Policía Nacional.

El capitán Oscar Loinaz del Castillo es designado Ayudante del Presidente de la República; el Capitán José R. Delgado, es ascendido a Inspector del Cuerpo; el Teniente Vicente Delgado, a capitán, el Teniente Amado Randín, a capitán y los sargentos Alfonso Codina, que es auxiliar del capitán del Ejército Florindo Fernández, experto en explosivos, y M. Juan del Valle, a teniente

CONTINUAN LAS EXPULSIONES

Para su expulsión del territorio nacional fueron conducidos ayer a Santiago de Cuba, de donde saldrán para Jamaica, Haití y Antillas Menores, los extranjeros indeseables Roberto Tapia, Lansoe José Beaptista, José Sabin Pérez, José Luis (a) Pití, Benito Martínez, Roberto Garner Pedro Castillo Alvarez, o Anapoleón Francois y José Juan o Wan.

NOMBRADO SOCIO BIENHECHOR

La Sociedad de Beneficencia Gallega ha otorgado al doctor Zubizarreta, Secretario de Gobernación, el título de Socio Bienhechor. Hoy a las diez de la mañana, una comisión de dicha institución visitará al interesado para hacerle entrega del documento.

MURIERON 20 NIÑOS EN SANCTI-SPIRITUS

El doctor García Madrigal, Jefe Local de Sancti-Spíritus, dió cuenta a la Superioridad que durante el mes próximo pasado fallecieron en la localidad 20 niños menores de 4 años a consecuencia de trastornos gastro intestinales.

COMENZO A JUZGARSE AL CULPABLE DEL CHOQUE DEL PUENTE ALMENDARES

El siniestro causó cuatro muertos y numerosos heridos. Pide el Fiscal indemnización de más de doce mil pesos a favor de las víctimas. La colisión fué entre un tranvía y una guagua

La Sala Primera de lo Criminal comenzó ayer tarde a ver en juicio oral y público el proceso seguido a René Rodríguez Pérez, al que se hace responsable de haber ocasionado por su imprudencia el trágico choque entre un ómnibus de la Compañía Cuba, S. A., que manejaba y un tranvía eléctrico, en el Puente de Almendares, parte correspondiente a Marianao, el pasado 7 de noviembre, con el balance de la muerte de cuatro personas, numerosos heridos y desperfectos a los vehículos, que quedaron casi del todo destruídos, tasados en la suma de $12.927.00.

Varias son las partes que intervienen en la causa: el Ministerio Fiscal, representado por el doctor René Ferrán, la acusación particular, dirigida por los doctores José Pérez Cubillas y César Lorié y la defensa, a cargo de los doctores Fernández Trujillo, por el procesado, Radio Cremata por la empresa Cuba, tercero civilmente responsable y Guillermo Lancís, a nombre de la señora Angelina Menéndez Morell, dueña del ómnibus y también responsable civilmente.

Tanto el fiscal como la acusación privada imputan a Rodríguez Pérez el que el 7 de noviembre pasado conducía a gran velocidad por la calle 23, en el Vedado, hacia Marianao, un ómnibus de la señora Menéndez Morell, que la tenía arrendado a la Compañía Cuba, S. A., de la que el citado chauffeur era empleado y al llegar al Puente Almendares imprimió al carro tan excesiva velocidad tratando de pasar a otro que iba en la misma dirección que fué a chocar con un tranvía de la Havana Electric Railway Company, resultando en la colisión lesionados el sargento del Ejército Alberto Marrero Carbajal, Victoria Moré Sotomayor, Julián M. Redeliff y Raúl Vega, que murieron casi en seguida y también lesionados Tomás Villafaña, Antonio Alonso, Jaime Marín, Eugenio Guerra, Pablo Henry, Ramón Acosta, Raúl Herrera, José Vives, Antonio Arenas y Ricardo Villalonga, en total diez, que tardaron en sanar en distintos períodos de tiempo, sufriendo daños la guagua y el tranvía que se hacen ascender a la citada cantidad de $12.927.00.

El procesado declaró en su prueba de confesión que yendo con rumbo a Marianao, guiando el ómnibus intentó pasar una cuña, para lo que hizo sonar el claxon, pero la cuña tomó su derecha y al tratar de pasarla, en evitación de un bache, le cerró el paso, viéndose obligado a dar un corte hacia la izquierda, en los mismos instantes en que el tranvía surgía ante él, inesperadamente, en dirección contraria, no pudiendo detener a tiempo la marcha del ómnibus y produciéndose el choque.

Se pasó, acto seguido, a la prueba de testigos, comenzando por el segundo jefe de la Judicial, Pedro Anyaumat, quien practicó las investigaciones de rigor. De sus pesquisas pudo comprobar que el chauffeur, Rodríguez Pérez, trató de pasar la cuña, imprimiendo a su vehículo mayor velocidad, pero no calculó bien la distancia y fué a estrellarse contra el carro.

Agregó que los pasajeros de los vehículos le informaron que el ómnibus iba a extremada velocidad y que por ello no pudo impedir el accidente. Según él, la opinión pública es contraria al chauffeur, pues lo considera culpable.

El juicio se suspendió a horas avanzadas de la tarde, para continuarlo pasado mañana, lunes, en que proseguirá la prueba testifical.

Información Telegráfica del Interior de la Isla

POR NUESTROS CORRESPONSALES

Pinar del Río

LOS EMPLEADOS DE LA JUNTA ELECTORAL DE GUANE. NO COBRAN

GUANE, octubre 21.— DIARIO, Habana.— La situación de los empleados de la Junta Electoral de este pueblo es deplorable. Aun no han recibido los haberes correspondientes al mes de mayo; además, son los únicos empleados a quienes se les adeuda el mes de junio del año 1931. Los comerciantes les han cerrado el crédito.

CORRESPONSAL.

UNA ACLARACION DEL COMERCIANTE JORGE GOMEZ

PINAR DEL RIO, octubre 21.

Ayer publicó un diario capitalino una información en que se hacía referencia con los hermanos Rafael y Jorge Gómez, acreditados comerciantes de esta plaza, donde se han cimentado una verdadera reputación.

Jorge me visitó en el día de hoy para rogarnos que aclarara, en las columnas del DIARIO, que fué detenido ilegalmente en la Habana por Marcelo Salup, quien haciéndose pasar por un miembro de la policía lo condujo a la Sección de Expertos, donde lo intimidó para que le hiciera efectiva una deuda que tiene con él desde hace tiempo y la que no ha pagado a causa de la difícil situación económica porque atraviesa el país.

Nos manifestó, además, que es incierto que se haya dirigido a la Legación de su nación de origen, en solicitud de un pasaporte para embarcar para el extranjero, burlando de esta manera a sus acreedores, así como también que se dedique a expender cigarrillos americanos de contrabando.

CORRESPONSAL.

MUERE UN ASIATICO ARROLLADO POR UN AUTOMOVIL DE LINEA

SAN LUIS, octubre 21.

A las seis de la tarde del día de ayer fué arrollado por un automóvil de línea cerca de la estación del ferrocarril de Río Feo, el asiático Alejandro Coloma, que falleció inmediatamente a consecuencia de la graves heridas que recibiera.

El juez de Instrucción se constituyó, tan pronto como tuvo conocimiento del suceso, en el lugar de los hechos, realizando las primeras diligencias.

El chofer que guiaba el automóvil se apellida Lara, y se dice que en el mismo viajaban varios altos empleados de la compañía de los ferrocarriles.

CORRESPONSAL.

La Habana

OTRA MUJER INTOXICADA ANOCHE

MARIANAO, octubre 21.

Julia María Delgado, de veinticuatro años, vecina de Pasaje Segundo, en el reparto Pogolotti, fué asistida esta noche por el doctor Alfonso, del Centro de Socorro de esta población, de grave intoxicación que se ocasionó, según declaró que prestó ante el sargento Calderón, por estar aburrida de la vida, sin decir los motivos ni el veneno que usó.

Dada la gravedad del estado de la Delgado, fué trasladada al hospital Calixto García, de esa capital, para continuar su curación.

Martínez, CORRESPONSAL.

MENOR ARROLLADO POR UN CAMION

MARIANAO, octubre 21. En Punta Brava arrolló un camión en el día de hoy al menor Jesús Hernández Ravelo, de 13 años de edad y vecino de la Quinta La Fama, en el citado pueblo.

Fué trasladado urgentemente a la casa de socorro de esta localidad, donde lo asistió el doctor Jiménez Reyes de dos heridas contusas en el pie izquierdo, una contusión en la región abdominal y otras lesiones en las regiones mentoniana y occípito frontal, calificando su estado de gravedad.

Ha sido enviado al Hospital Calixto García, para que se atienda a su curación.

Según manifestaron los individuos que lo trajeron en automóvil a esta ciudad, el camión que le causó las heridas referidas a Hernández Ravelo, pertenecía a la Shell Mex y ostentaba el número 116.

El chauffeur del vehículo se encuentra detenido.

INGIRIO PERMANGANATO CON EL PROPOSITO DE SUICIDARSE

En el Hospital Militar de Columbia fué asistida hoy, por el teniente Fortún, de una grave intoxicación la señorita Fidelia Pérez Díaz, de 28 años de edad y vecina de Godínez sin número, en Buenavista.

En el referido Hospital se constituyó el sargento de la policía de Marianao, Virgilio Calderón, con objeto de tomarle declaración a la paciente, quien manifestó que había ingerido ocho pastillas de permanganato por encontrarse aburrida de la vida.

DENUNCIA POR ROBO

La joven Luisa King, de Loma de Llave y San Francisco, ha denunciado a las autoridades que le sustrajeron de su domicilio un reloj y varios objetos más, que aprecia en diez pesos.

Se desconoce hasta el presente momento quiénes hayan podido ser los autores.

RECONOCIO AL QUE TRATO DE SEDUCIRLA

La señorita Petronila Márquez y Torriente, de 39 años de edad y vecina de Pasaje C entre 6 y 7, reconoció hoy, en el Vivac a Iván Medina Almeida, de 17 años como el muchacho que hará cerca de un mes trató de seducirla, hecho por el cual formuló en el Juzgado en su debido tiempo la correspondiente denuncia.

CORRESPONSAL.

INTENTO SUICIDARSE UNA JOVEN

MARIANAO, octubre 21.

Rosa Hernández Fernández, de 17 años vecina de Maceo y Martí, en esta población, fué asistida en el Hospital Militar, por el Teniente Médico O. Fortún, de grave intoxicación que se produjo al ingerir bicloruro. El sargento Lazcano de la Policía de este Término, tomó declaración a la joven, la que manifestó que por un disgusto que tuvo con su esposo de apellido González, Sargento Sanitario del Ejército, trató de privarse de la vida.

Martínez, Corresponsal.

CASUALMENTE SUFREN QUEMADURAS TRES MENORES

CALABAZAR, octubre 21.

En las últimas horas de ayer tarde estuvieron a punto de perecer abrasados tres menores.

Encontrándose cerca de su domicilio el niño Jorge Alonso, en compañía de los menores nombrados Mario Arés y Saturnino Martínez, los conminó a que lo siguieran hasta su casa, sita en Principal número 2, donde existe un establecimiento de víveres denominado «El Morro Moderno».

Uno de ellos encendió un fósforo para dar con lo que buscaban, e ignorando que en el piso hubiesen regado residuos de carburo lo tiró al suelo. Acto seguido se produjo una detonación, por la que fueron alcanzados los menores de referencia.

Inmediatamente fueron trasladados al gabinete del doctor Manuel Alonso, en Arroyo Naranjo, donde se les asistió de quemaduras que presentaban.

CORRESPONSAL.

Matanzas

USURPACION DE ATRIBUCIONES

MATANZAS, octubre 21 DIARIO. Habana.—El juez de Instrucción de esta ciudad acaba de radicar causa 980 por usurpación de atribuciones con motivo de diligencias remitidas por el Jefe del Cuarto Distrito Militar, en que aparece que los acusados Eloy del Valle García y Agustín Pedroso Suárez, que se encontraban detenidos en el vivac municipal de Limonar, fueron puestos en libertad antes de constituírse el Juzgado con objeto de señalarles fianza.

MALVERSACION

El Juez de Máximo Gómez ha iniciado causa por malversación contra el teniente de la Policía Municipal, Erasmo Andreu.

CORESPONSAL

DESLIGADA DEL COLEGIO MEDICO, LA COLONIA ESPAÑOLA DE CARDENAS

CARDENAS, octubre 21 DIARIO. Habana. En la mañana de hoy se celebró una reunión en el Sanatorio de la Colonia Española, a la que asistieron los directivos de esa institución, los del Colegio Médico de esta ciudad y los doctores Aballí, y Bisbé, que vinieron de la capital, expresamente, en representación de la Federación Médica de Cuba.

En dicha reunión quedó desligada la Colonia Española del Colegio Médico, haciendo éste último entrega de los enfermos crónicos allí recluídos al Jefe Local de Sanidad, hasta tanto la Colonia traiga médicos de la Habana para sustituír las plazas de los doctores Rivero, Rojas y Rodríguez Febles, que han cesado.

CORRESPONSAL

SE RUMORA QUE JOSE CASTRO VEGA HA SIDO CONDENADO A 19 AÑOS DE PRISION

MATANZAS, octubre 21.

Se rumora insistentemente en esta localidad que el señor José Castro Vega, que en unión de los señores Manuel Longres Pérez y Manuel Longres Comesellas había sido acusado por malversación y falsedad, hecho del que dimos cuenta en su debida oportunidad, ha sido condenado por el tribunal que lo juzgó a diecinueve años de prisión.

También circula la noticia de que los Longres serán puestos inmediatamente en libertad.

Eficaz modificación

Con motivo de las modificaciones que ha realizado en los expedientes de hipotecas el inspector del secretario de Hacienda, los contribuyentes concurren a pagar a la Zona Fiscal, proporcionando una buena recaudación.

Informa al fiscal

El juez municipal de Carlos Rojas ha informado al fiscal que se encuentra realizando diligencias con motivo de haber sido encontrado tendido en la carretera y echando a borbotones sangre por la boca, un individuo de la raza blanca, cuyas generales se desconocen.

Dicho individuo fué reconocido por el doctor Octavio González, quien diagnosticó que se trataba de un caso epiléptico.

Ha sido trasladado por la Guardia Rural al hospital de Jovellanos.

Causa por malversación

El juez de Máximo Gómez ha iniciado una causa por malversación de fondos contra el teniente de la policía municipal Erasmo Andreu.

CORRESPONSAL.

Santa Clara

LA CRISIS EN LA ZONA DE FOMENTO

FOMENTO, octubre 21 DIARIO, Habana. A causa de la insignificante cuota asignada al central «Santa Isabel», sobre la zona de Fomento se cierne el pavoroso problema del hambre ya que las escogidas han sido escasísimas y el tabaco no ha alcanzado precio.

El central «Santa Isabel» no molerá si la Comisión de Azúcar le asigna la cuota de veinte mil sacos, pues siempre molió más de ciento cincuenta mil.

El comercio, la industria y las sociedades, representadas por un comité, han de reunirse para pedir al Alcalde, en manifestación se ruegue a los organismos superiores no lleven a la miseria a un pueblo cuyas puertas todas se cierran en estos momentos dificilísimos, donde los obreros se contentan con solo poder subsistir.

Corresponsal.

UN ROBO DE MAS DE DOSCIENTOS PESOS

CIENFUEGOS, octubre 21 DIARIO. Habana. Juan Ferrara Gainza mayor de edad, vecino de Independencia 173, denunció a la Policía que hoy, al entrar en su casa, de la que estaba ausente desde hace unos meses en unión de su familia, por haberse entregado a una temporada de descanso en el barrio «Obourke», notó que había sido víctima de un robo.

Constituídos en el lugar del hecho el teniente Rafael Fernández, y el escribiente Jorge Hernández, comprobaron que los ladrones habían violentado las lucetas de las puertas que dan al patio, para penetrar en el interior de la casa, y que, haciendo saltar las puertas de los escaparates, cargaron con joyas, prendas de vestir y otros objetos que el señor Ferrara estima en la cantidad de doscientos y pico de pesos.

El perjudicado no sospecha en quien o quienes puedan ser los autores del robo.

Obdulio A. García.

LO DESPOJARON DE $1.50 Y DE UN PAR DE ZAPATOS

SANTA CLARA, octubre 21.

El señor Juan Alvarez Barreto, vecino de Cabaiguán, ha denunciado a las autoridades que encontrándose jugando a la pelota en un lugar próximo al pueblo se le presentó Antonio Martín, y amenazándolo con una pistola se apropió de su par de zapatos y de un peso y cincuenta centavos en efectivo que llevaba encima.

MUERE A CONSECUENCIA DE LAS QUEMADURAS QUE SE INFIRIO

Efigenia Mollieneda Pineda, vecina de Calabazar de Sagua, se prendió fuego con propósitos suicidas, sufriendo quemaduras de tal gravedad que le ocasionaron la muerte.

También se lesionó ligeramente la señora Caridad Pineda, madre de la suicida, al intentar sofocar las llamas que habían hecho presa en el cuerpo de su hija.

Suicidio frustrado

Sufrió hoy quemaduras de gravedad Angelina Alvarez Manso, de Buenavista, al intentar suicidarse por medio del fuego.

Alcanzado por un automóvil de línea

En los momentos en que transitaba por la vía férrea del Central Resulta, del Término del Calabazar de Sagua, fué alcanzado por el automóvil de línea que guiaba Angel Vidal González, el vecino Salvador Roche Falido.

Su estado es de gravedad.

Trató de suicidarse

Un vecino de la finca Caimito, del Término de Zaza del Medio, se produjo varias heridas de gravedad en el cuello al tratar de suicidarse.

Arrasada una casa por las llamas

Al regresar a su domicilio sito en la finca Aguacate, del Término de Mancas, los esposos Salazar se encontraron con que su casa había sido totalmente arrasada por las llamas.

Estiman que el hecho haya sido puramente casual.

CORRESPONSAL.

EL TRIANGULO ETERNO DE LA TRAGEDIA

Mrs. Jean Phillips, de Woddmere, L. I., impulsada por la gran pasión amorosa que sentía por el hombre con el que contrajo matrimonio se mató, y al mismo tiempo privó de la vida a sus dos pequeñuelos a fin de que su esposo se hallara libre para poder casarse con la mujer que ama. A la izquierda se puede ver a Guy Phillips, el esposo de la suicida, que es un actor inglés del género dramático al centro Christopher y a la derecha Norma Phillips. Después de haber tenido una conferencia en la residencia de Phillips, la esposa y la «otra mujer», Mrs. Theresa Seltzer, sin un arreglo resolutorio, Mrs. Phillips se encerró en un cuarto con los dos hijos de ella, muriendo a consecuencia de una fuerte inhalación de gas.

BARCOS QUE SE ESPERAN

OCTUBRE 22.

Oriente de New York, el Florida de Key West y el Siboney de Veracruz.

M.E.C.D. 2016

Una nueva banda de gangsters trata de adueñarse de Chicago; en 48 horas mataron a 4 personas

PARECE BIEN A HACIENDA LA IDEA DE PAGAR A LOS EMPLEADOS SUS ATRASOS

El Secretario declara que, aunque la cree viable, no deja de ser una idea. La situación de los asilados no se resolverá hasta que Gobernación rinda sus informes sobre los mismos

"Alemania y la conferencia sobre el aesarme"

Por el Baron Von Neurath.

MINISTRO DE RELACIONES EXTERIORES DE ALEMANIA

Las negociaciones sobre el desarme general han llegado a un importante punto de interés. Muy pronto será decidido si el desarme general—la gran esperanza para la paz de las naciones, será o no posible en estos momentos; ya que las esperanzas de todos cuando se reunieron para la primera conferencia general del desarme fueron justificadas, o a la postre se caerá en una gran desilusión.

Hace más de doce años que se dió comienzo a estas conferencias, cuando Alemania se prestó a estampar su firma al pie de la cláusula de desarme en el Tratado de Versalles y estuvo de acuerdo en un radical desarmamento.

Sobre el desarme alemán con la puridad del texto del Tratado de Versalles, solamente fué el preludio del desarme general, fué la preparación, como se dijo, para un desarme colectivo. Fué solamente bajo esa condición de que los representantes germanos acordaran el desarme de Alemania. Sólo fué en ese sentido, que las potencias victoriosas demandaran el desarme de Alemania, como se especificó en la Nota del 16 de junio de 1919, con absoluta claridad.

Mientras que el desarme de Alemania fué iniciado inmediatamente, después de las conclusiones de paz y antes de dos años fué llevado a la práctica con las formalidades legales, el cual se acordó en el artículo 8 del Convenio que constituyó una de las principales labores de la Liga de las Naciones, pero el desarme general, que hoy hace doce años que solamente se prometió, a esta hora todavía no se ha comenzado.

Por tiempo ilimitado se han aguantado las negociaciones y montañas de documentos se han ido acumulando hasta que finalmente fué posible convocar la Conferencia del Desarme General para el día 2 de febrero del corriente año.

¿Cuáles han sido los resultados finales de las negociaciones en la Conferencia, continuada durante seis meses con tanto esfuerzo? ¿Se ha seguido, como lógica consecuencia, el mismo sendero como ejemplo para el general desarme? No se ha hecho nada en lo absoluto. La delegación alemana demandó el tiempo que les era necesario a las demás naciones para el desarmamento general, según lo estipulado en el Tratado de Versalles. Y esa petición la hizo en nombre de la igualdad y el derecho y en el deseo de que se llevara a término el desarme general. En nombre de la igualdad del derecho, porque solamente el desarmamento y mesura para todas las naciones, corresponde a la principal igualdad jurídica; en nombre del desarmamento, porque el desarme de Alemania, como no puede ser disputado, es el factor único que envuelve el real interés y decisivo de todos los factores.

No obstante, la representación alemana no ha hecho fuerza en esa demanda. La mayoría de los Estados representados en la Conferencia del Desarme se muestran propicios a llegar al acuerdo que corresponde a lo estipulado por el Tratado de Versalles.

La resolución que trajo la primera fase para la Conferencia del Desarme general, dió un carácter concreto que fué la base de una especial dirección al deseo de todos. Un sistema de general desarme, se deslinda en todo lo posible y se señala al que distinguió al desarme de Alemania. De esta forma, la pregunta que se hace Alemania sobre la igualdad del derecho, se la exige ella misma. Es obvio que la cooperación de Alemania en el desarme general, su participación en las negociaciones del desarme en Ginebra pudo ser sin un sentido práctico y sin un propósito llevadero, si la convención para el desarme general, la que debió de haber tenido el resultado de esas negociaciones, después de todo no tendría validez para Alemania, pero acaso ello traería un estado permanente de derechos ambiguos en el asunto de defensa por varios grupos de naciones.

De ahí que el Gobierno alemán fué compelido a insistir con firme decisión sobre el asunto de la igualdad del derecho. Esto dependió menos del Gobierno de Alemania que de aquellos que francamente rehusaron asumir las mismas obligaciones que fueron impuestas a Alemania en Versalles.

Alemania está dispuesta ahora, como siempre, a cooperar a una finalidad de paz y en la puridad de todas sus negociaciones siempre se ha visto este deseo, que lo profesa el pueblo en general. Ella desea cooperar a un general desarme con la colaboración de los otros estados, pero desde luego, equitativamente. Y no otra nación tiene mayor y más profundo interés que Alemania en que así sea.

Muchos periódicos extranjeros nos acusaron de que nosotros buscábamos fuera de la Conferencia del Desarme General un punto de apoyo para otra conferencia sobre rearmamento. Nada más injusto. Y esos reproches lo han visto claramente los que nos juzgan con entera imparcialidad. Alemania no quiere el rearme, pero otros Estados rehusan el desarme y no es asumir las mismas obligaciones que ha impuesto el Tratado de Versalles a nuestra nación.

Al mismo tiempo espero que la actitud de Alemania dará un nuevo y decisivo impulso a las negociaciones para el desarme general.

Las palabras pronunciadas en el día de ayer por el secretario de Estado ante un grupo de periodistas extranjeros y nacionales, al referirse a las gestiones que ciertos elementos pertenecientes a la Administración estaban realizando con el fin de que se les pagara de una vez, es decir, de un solo golpe, sus sueldos atrasados, ha restado entusiasmo—que en verdad no era mucho—a aquellos empleados que tenían esperanzas de que la operación se realizara entre el Chase National Bank de Nueva York y el Gobierno actual.

Sin embargo, bueno es hacer constar que el secretario de Estado no se manifestó en contra de las gestiones que dichos empleados hacen por su cuenta, sino que, por el contrario, se mostró optimista y dijo no pondría trabas a cualquier ulterior gestión que realizaran en ese sentido los servidores del Estado.

—La idea—dijo el canciller—no me parece ni absurda ni descabellada, pero en estos momentos, el asunto no deja de ser eso: una idea.

LA SITUACION DE LOS ASILADOS

Sigue siendo igual la situación de los asilados en las Legaciones extranjeras con sede en esta capital. En la actualidad son nueve los que gozan de las ventajas de la Convención de Asilo, habiendo abandonado uno ya—como dijimos ayer—la Legación de la Argentina, y siendo albergado un nuevo asilado en la de Panamá, noticia ésta que ofrecimos exclusivamente en nuestra edición de ayer y que más tarde ofreciera oficialmente la secretaría de Estado por boca de su secretario.

El asunto de los señores asilados se encuentra, como se sabe, en manos de la secretaría de Gobernación y la de Estado no se propone intervenir en el problema hasta que aquélla no dicte un informe completo de los asilados, de acuerdo con el dictamen de sus Cuerpos de policía.

OTRAS NOTICIAS

El secretario de Estado manifestó que no era cierto lo que se rumoraba acerca de su renuncia. A este respecto manifestó que, mientras prestara servicios y éstos fueran útiles al Gobierno y al Estado, no había por qué de hablar de renuncia.

En cuanto a que el doctor Mario Ruiz Mesa, secretario de Hacienda en propiedad vuelve a hacerse cargo de la cartera, cuando termine el período electoral, el canciller manifestó que no veía inconveniente en que el doctor Ruiz Mesa volviera a ocupar su antiguo cargo.

Negó, asimismo, saber si habrá cambios en el Gabinete terminadas las elecciones que tendrán efecto el día primero de noviembre entrante.

Uno de los periodistas que se hallaban presentes, pregunto al secretario si era cierto que el decreto regulando la zafra no se firmaría hasta después de llevado a cabo los comicios en los Estados Unidos. Y el canciller, contestó, prontamente, a la pregunta, diciendo que no veía relación entre una cosa y otra. Por otro lado, el decreto se publicará cuando el Ejecutivo lo tenga por conveniente y lo es ime necesario a los intereses nacionales.

PAGO A LOS EMPLEADOS

Algo más de cuatrocientos mil pesos se pagan cada quincena a los empleados públicos. Estos irán recibiendo sus haberes de manera fija y constante como se ha venido haciendo hasta el presente.

Los pagos habidos ayer fueron muchos; pero de sumas sin verdadera importancia. El mayor de los pagos hechos fué el de $67.233.33 al Distrito Militar de Santiago de Cuba, siguiéndole en importancia el que se hizo al hospital de Dementes de Mazorra, de nueve mil cuatrocientos veinticinco pesos.

PARIENTE DEL SUBSECRETARIO

Un pariente cercano del subsecretario de Instrucción Pública, el joven José Morel Romero, que se hallaba recluído en la cárcel de la Habana por sus actividades oposicionistas, fué puesto en libertad.

Ayer el departamento de Ciudadanía y Migración expidió su pasaporte para que pueda embarcar para el extranjero.

La gestión para que obtuviera el documento la hizo personalmente el doctor Juan de Dios Romero.

Se investigaron también en la secretaría de Estado, en el citado departamento de Ciudadanía, varios extremos relacionados con la del doctor Enrique Dolz, que se hallaba asilado en la Legación de la Argentina.

Nos dijeron en el departamento en sesión que el señor Dolz no es ciudadano americano, sino ciudadano cubano, ya que se encuentra su «carta» archivada en dicha oficina y tiene, además, un pasaporte expedido como cubano.

EL TESORERO DE UNA SOCIEDAD, ROBO $366

José Fernández, y Formoso, vecino de Monserrate 91, denunció ante la Policía Judicial, en su carácter de presidente de la sociedad «Ferrol y su Comarca» que el secretario de dicha sociedad Teodoro López Masías se había apropiado de la suma de 366 pesos que se habían colectado de una fiesta ofrecida por dicha entidad social en los Jardines de La Polar.

Añade el acusado que la festividad estaba destinada a beneficio del organismo y que no obstante haberse concedido un plazo al señor López que liquidara la recaudación, éste no lo ha hecho.

Del Dr. Bernardo Castillo al Dr. Orestes Ferrara

Colegio de Corredores de Cienfuegos
Cienfuegos, octubre 18 de 1932.
Doctor Orestes Ferrara.
Secretario de Estado e interino de Hacienda.
Secretaría de Estado.
Habana.
Señor:

El Colegio de Corredores de Cienfuegos, en junta de este día, conoció del texto de su muy interesante artículo «Trabas económicas y el azúcar», publicado en la prensa de esa capital y reproducido por la local de Cienfuegos.

Identificada esta Junta de Gobierno, en la que figuran profesionales técnicos de la materia, acordó expresar a usted por estas líneas su felicitación más expresiva por su actuación beneficiosa a todos los intereses nacionales.

Los Estados Unidos en 1926, producían 2.942,010 toneladas y en 1932 han elevado la producción a 4.490,800 toneladas, o sea un aumento de 1.548,790 toneladas. Lógico es deducir que lo que Cuba ha restringido, ellos lo han aumentado, sin contar el exceso que anotan otros países productores.

Estas cifras alarmantes obligaron al señor Marcelino García, miembro del Instituto Azucarero, a proclamar recientemente que no era posible continuar con nuevas restricciones mientras los Estados Unidos no limitaran su producción doméstica.

Fundado en estos antecedentes de índole económico social, es que este Colegio de Corredores viene abogando por la libertad de producción y libertad de cambio, nuevos tratados, reforma fiscal, etc.

Nos reiteramos de usted como sus attos. s. s.

Colegio de Corredores de Cienfuegos.

(f.) **Dr. Bernardo Castillo,**
Síndico.»

PARTIDO «UNION SOCIAL» DE LOS SOCIOS DE LA ASOC. DE DEPENDIENTES

Anoche, en los salones de este Partido, celebraron una importante y entusiasta sesión los afiliados al mismo, bajo la presidencia del señor Jesús Gandarillas y asistiendo gran número de asociados de la Asociación de Dependientes.

Se acordó darle un gran impulso a la campaña electoral en pro de la candidatura del señor Avelino González ,ex presidente popular de la citada Asociación. Se designó una comisión formada por los señores Enrique Suárez, Julián L. Linares e Ignacio Puente, para que se entrevistara con los directores y cronistas de Sociedades Españolas de los periódicos con objeto de darles las más expresivas gracias por su desinteresada y sincera cooperación. Comisión que cumplieron anoche mismo en cuanto a este cronista, cosa que les agradecimos.

Después se dió lectura a una carta que el señor Jurado Cubas ha dirigido al señor Jesús Gandarillas, participándole «que en la noche de ayer nos nemos reunido en esta su casa Máximo Gómez número 473, altos, un nutrido grupo de asociados veteranos de nuestra Asociación de Dependientes, con el solo fin de constituir comités en los distintos barrios de la Habana, para apoyar con todos los recursos a nuestro alcance, la candidatura que ha de presentar ese Partido en las próximas elecciones; representada por la prestigiosa figura del asociado señor Avelino González para la presidencia de nuestra Asociación.»

CENSURADA LA PROHIBICION DE GANARSE LA VIDA A LOS ESTUDIANTES EXTRANJEROS

STANFORD UNIVERSITY, California, octubre 21. INS. «Injusta tremendamente estúpida y muy perjudicial a la buena voluntad internacional», han sido los calificativos aplicados por Steward Crawford, director del «Stanford Daily», a la disposición del departamento del Trabajo que prohibe a los estudiantes extranjeros buscar en este país los medios de subsistencia para continuar sus estudios.

El editorial del periódico dice que la disposición no tiene un carácter general, como deben poseer todas las que emanan del gobierno, sino que establece normas exclusivamente contra los estudiantes.

«Los estudiantes extranjeros han demostrado gran aplicación y provecho en Stanford», declara el editorial. «Nos vamos a ver obligados a prescindir de brillantes alumnos porque no tienen suficiente dinero para costearse los estudios y subsistir y necesitan ganar algo para cubrir sus gastos?»

LAS FABRICAS JAPONESAS DE BOMBILLAS ELECTRICAS VENCEN A LAS AMERICANAS

WASHINGTON, octubre 21. (U.S.) Los fabricantes japoneses de lámparas incandescentes se han apoderado ya del veinte por ciento del mercado americano y si la presente competencia continúa, acabarán con la industria del país, según las pruebas presentadas al comisionado de Aduanas, F. X. A. Eble, en el día de hoy.

Hasta compañías tan importantes como la Westinghouse y la General Electric han suspendido la producción de lámparas para los arbolitos de Navidad, a causa de que no pueden vencer la competencia de los japoneses.

Según las declaraciones prestadas ante el Comisionado de Aduanas, las lámparas japonesas se entregan en los Estados Unidos, después de pagar el 30 por ciento de derechos arancelarios, a precios menores que el costo de producción de las lámparas americanas.

Candidatos — Por ABELA

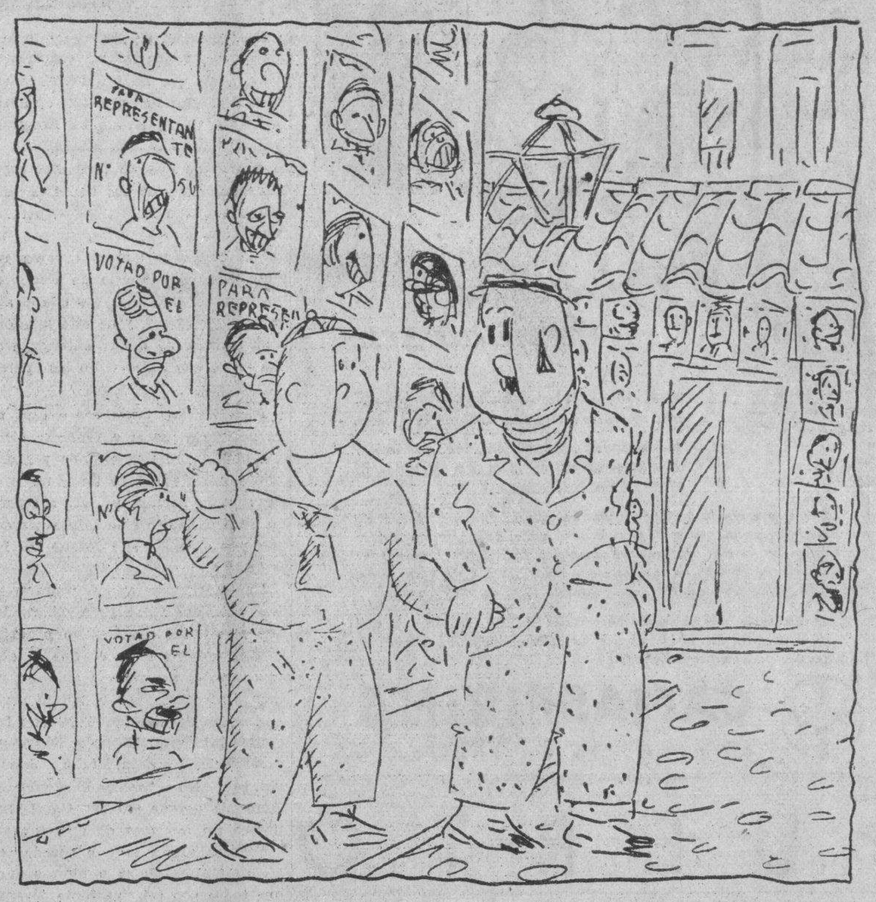

—¿Y por qué, padrino, todos los retratos son de busto...?
—Porque, hijito, ninguno es de cuerpo entero...!

La abrogación del tratado comercial anglo-soviético de 1929 es causa de acres censuras al gobierno británico

«La campaña de mentiras y persecuciones iniciada por Thomas, sólo servirá para demostrar que tienen su origen, en el temor de perder al Canadá, y en su odio al Soviet»

MOSCU, octubre 21. (Especial del DIARIO DE LA MARINA).— «Pravda», órgano del partido comunista, y el periódico «Izvestia», porta-voz del gobierno, iniciaron hoy una violenta campaña contra el gobierno inglés, por haber este abrogado el Tratado comercial anglo-soviet de 1929. Los referidos periódicos están de acuerdo en que el gobierno soviet, no cederá a las demandas británicas de firmar un nuevo Tratado bajo ningún concepto.

«Si los ingleses conservadores, encabezados por el obediente Thomas, estiman que por medio de su actual campaña contra el gobierno soviet, podrán influir para que hagamos nuevas concesiones durante las negociaciones para un nuevo Tratado, están muy equivocados»—declara el «Parvda»—«Debido a la actual situación de los mercados mundiales hay muchos otros países que recibirán con agrado los pedidos rusos»

«También es de dudar que las industrias británicas, que tienen una competencia fortísima se negarán a aceptar las baratísimas materias primas que pueden importar de Rusia. La campaña de mentiras y persecuciones, iniciada por Thomas, sólo servirá para dejar demostrado ante las masas del pueblo británico, que aquellas personas que comenzaron estas censuras del Tratado comercial, sólo lo hicieron impulsados por el temor de perder el Canadá, y por su odio hacia el soviet».

Tanto el «Pravda» como el «Izvestia» hacen largos comentarios sobre la posible reacción del pueblo inglés.

«Los conservadores»— dice «Izvestia»— quedarán convencidos que en épocas como la actual, cuando Inglaterra está en su cuarto año de crisis, es muy peligroso hacer campaña contra un Tratado comercial cualquiera, por medio de una campaña de mentiras y calumnias contra un país que mediante sus pedidos da trabajo a miles de obreros británicos».

Un editorial del «Izvestia» contiene cierta alusión velada a la posibilidad de que el soviet tome medidas en represalia. Dice el referido editorial:

«El gobierno inglés es el llamado a decidir si puede sacrificar sus intereses económicos en el altar de las ambiciones políticas, y el gobierno soviet debe decidir si se deben tomar medidas para tratar de convencer a los ingleses de que el comercio ruso es altamente importante, y que el fomento del intercambio con una nación de 160.000.000 de habitantes es un asunto de mucho valor».

La trasmutación de los elementos se efectúa en la admósfera de continuo, a partir del nacimiento de la tierra

«Si los rayos cósmicos fueran tan numerosos como los de la luz, todos los elementos de la tierra se trasmutarían cada mil años y el calor superaría diez veces al del Sol»

FILADELFIA, octubre 21. US La trasmutación de los elementos —sueño que acariciaban los alquimistas que querían convertir el plomo en oro, y que ahora es la esperanza de los químicos y físicos que trabajan con voltajes extremadamente altos—se realiza constantemente en la atmósfera de la tierra.

Y eso ha estado ocurriendo desde que la tierra nació, probablemente de la colisión de dos grandes estrellas o de la división de nuestro sol original en dos partes.

Esta trasmutación de los elementos se realiza por el bombardeo de los rayos cósmicos al cual están sujetos continuamente la tierra y su atmósfera, según el doctor W. F. G. Swann y el doctor Thomas H. Johnson, director y subdirector respectivamente de la Fundación Bartol del Instituto Franklin.

«De hecho—dijo el doctor Johnson en una entrevista hoy—si los rayos cósmicos fueran tan numerosos como los rayos de luz, todos los elementos de la superficie de la tierra se trasmutarían cada mil años, y la temperatura de la superficie del planeta sería diez veces más alta que la del sol».

El doctor Johnson dijo que los «tremendos» voltages de la radiación cósmica es responsable de la trasmutación de los elementos de la atmósfera terrestre.

«De hecho hemos realizado experimentos que indican que algunos rayos cósmicos tienen voltajes tan altos como 10.000 millones de voltios.

«Ahora bien, cuando un rayo de tal voltaje hiere el núcleo de un átomo de oxígenos, ese átomo queda destruído completamente. Su proton y electrones son lanzados al espacio a terribles velocidades. Naturalmente, vuelven a combinarse con otros protones y electrones igualmente desintegrados.

«Así, un átomo de oxígeno o nitrógeno, que hace explosión al contacto de un rayo cósmico, puede convertirse en helium o en otro gas de la atmósfera. Esta es la verdadera trasmutación».

EL REPARTIDOR DE UN DIARIO CHINO EN LA HABANA FUE ACUSADO DE HABERSE APROPIADO DE 409 PESOS

El señor Su Wong, administrador del periódico chino «Wah Man Sion Poo», que está situado en Amistad 128, denunció al Subinspector Gayoso, de la Policía Judicial, que uno de sus repartidores nombrado Joaquín Jan o Jan Yau, se había apropiado de la suma de 409 pesos, importe de recibos que le entregó para su cobro.

SE LE DISPARO UNA PISTOLA

En el Hospital Municipal fué asistido por el doctor Tirry, el mestizo Gabino Guillermo Argüelles, de 41 años, vecino de Infanta, 64, de una herida producida por proyectil de arma de fuego en la región palmar, con salida por la cara dorsal de la mano izquierda.

A la policía expuso Argüelles, que encontrándose examinando una pistola, en la esquina de Arbol Seco y Peñalver, hubo de dispararsele, causándole la herida que presenta.

Nivelación del presupuesto del Distrito Central

Hasta después del día primero de noviembre no se terminará el reajuste del presupuesto

Todavía no se ha llegado a la completa nivelación del presupuesto ordinario que rige en el Distrito Central de la Habana. Precisa encontrar las cantidades necesarias para completar la parte que debe cubrir el 40 por 100 en los gastos de la Policía Nacional.

En estos momentos de precaria situación económica, en que los fuertes ingresos por plumas de agua y por transporte terrestre los maneja la Secretaría de Hacienda para cubrir exclusivamente atenciones del Estado, al Gobierno Local se le hace difícil atender a sus compromisos con las contribuciones que le quedan. La principal es la relativa a fincas urbanas y ésta ha disminuído en más de un 50 por 100, por la baja en los alquileres.

Después del día primero de noviembre entrante, en que se efectúen las elecciones, problema que por estos días de gran preocupación para los elementos dirigentes del gobierno, se acometerá en firme por la Secretaría de Gobernación y por el Alcalde jefe del Distrito y por el Interventor en esta última dependencia, la resolución de todo cuanto se refiere al presupuesto. Las últimas noticias llegadas a las oficinas distritales, aseguran que los expertos en asuntos municipales de la Secretaría de Gobernación, estiman que la rebaja que debe de hacerse en los gastos ordinarios del D. C. para reforzar el crédito destinado al pago a la policía, no alcanzara al sueldo de los empleados, ya rebajada por anteriores reajustes en más de un 50 por 100.

La nivelación se hará a base de modificar créditos para atenciones diversas, tales como material y sostenimiento de oficinas, que no se estimen imprescindibles.

TRASPASO DE CREDITO

Se ha dirigido ayer al Alcalde el señor Porfirio Franca, solicitando el traspaso a su nombre del crédito de 29 mil pesos, que se adeuda por el gobierno local a la sociedad Enrique Rentería y Compañía, por suministro de efectos de ferretería, en años anteriores, al extinguido Municipio de la Habana.

ERARIO DEL DISTRITO

Recaudación del día 20. Ejercicio corriente, $12.178.24 Resultas, 888 pesos 1 cts. Consejo de la Provincia, $716.10. Existencia en caja: E. corriente, $4.971.13. Resultas, 13,612 pesos 24 cts. C. de la Provincia, $3,343.20. Presupuesto extraordinario, $432.92. Depósitos, $74,378.31. Total, $96,737.82.

Cobros: por la inscripción de 22 automóviles, $333.85. Cuotas ocasionales, $277.71. Espectáculos, $144.25. Multas, $7.00.

LA CONTRIBUCION DE LOS CABARETS

El Departamento de Impuestos del Distrito está dirigenciando los expedientes relacionados con los cabarets abiertos en la Habana, en lo que se refiere a la contribución que deben de pagar los mismos.

Existe alguna dualidad en lo que se refiere al funcionamiento de esos centros de recreo, pues según las tarifas que se aplican actualmente, todos pagan iguales arbitrios.

LA PROXIMA LEGISLATURA

La próxima legislatura ordinaria del Consejo Deliberativo del Distrito Central, deberá comenzar el primer lunes del entrante mes de noviembre.

Es posible que, antes, el Consejo se reuna en sesión extraordinaria, para tratar varios asuntos urgentes, entre ellos, el veto del Alcalde aparte del acuerdo creando el Reglamento para el Conservatorio de Música y Declamación del gobierno local.

TRES BANDOLEROS FUERON ASESINADOS EN E. UNIDOS POR LOS MISMOS GANSTERS

Aparecieron simultáneamente dos en Chicago y uno en N. York, dentro de automóviles «sedan», con un tiro en la sien y cortes en el cuello. Los **gansters** cumplen su venganza inexorablemente

NUEVA YORK, octubre 21 (US.)—Los gangsters neoyorquinos desencadenaron la fiereza de su venganza hoy sobre John Marino, y dejaron su cuerpo inánime, golpeado y apuñaleado, metido dentro de un saco, en una máquina tipo «sedan», abandonada en una de las calles de más movimiento del barrio Este de la ciudad.

La policía manifestó que Marino, alias Dominick Bufano, alias «Wickey», ha sido perseguido por los asesinos del hampa por más de cinco años. El asesinato de Marino es el cuarto que ocurre en este mes bajo las mismas circunstancias.

La vida de Marino ha sido en extremo accidentada. La primera vez que la policía intervino en sus asuntos fué cuando «Fats» Walsh, lo empleó para servirle de «guarda espaldas» al famoso Arnold Rothstein, jugador de Broadway, que fué asesinado en el distrito de Times Square.

La policía también lo identificó como uno de los pistoleros, que en septiembre de 1928, mataron a un guardia del hospital de Fordham, en una tentativa para poner en libertad a un prisionero que estaba recibiendo tratamiento médico en esa institución. También se sabe que fué uno de los bandidos encargados de dar muerte a Eddie Diamond, hermano de «Piernas» Diamond, que se hallaba a la sazón en Denver, enfermo de tuberculosis.

Las últimas afiliaciones de Marino fueron con la pandilla de Vicente Coll, que fué asesinado en una botica del barrio de Greenwich Village después de haber sido absuelto por el jurado en el proceso que se le siguió por «los asesinatos de Harlem». La policía es de opinión que Marino estaba tratando de dar muerte al asesino de Coll, cuando fué sorprendido y muerto a puñaladas por los compinches de éste.

Su cadáver permaneció en el automóvil por espacio de tres horas hasta que un vecino, picada su curiosidad por el auto que permanecía tanto tiempo en un mismo lugar con el motor andando, se decidió a investigar el asunto.

Hubo necesidad de solicitar la ayuda de las reservas de policía para dispersar la muchedumbre de dos mil personas que se congregó en el lugar de los hechos al correrse la noticia de que había sido hallado un cadáver en el automóvil.

CHICAGO, octubre 21. (US.)—El feudo entre los ganster ha producido dos víctimas más, siendo la tercera y cuarta que ocurren dentro de las últimas cuarenta y ocho horas.

Una de las víctimas del «régimen de la fuerza» es Tony Jerfita, de treinta y cinco años de edad, reputado como rey del contrabando en los suburbios del Oeste. La otra víctima fué hallada en un Sedan y falleció después de llegar al hospital sin que hasta ahora haya sido identificada.

La policía cree que las víctimas de ayer y hoy han sido causadas por alguna nueva banda que trata de dominar el vasto territorio del Sur de la ciudad.

Jerfita fué hallado entre los asientos delanteros y zaguero de su costoso Sedan en una carretera poco transitada de los alrededores. Tenía una herida causada por proyectil de arma de fuego en la sien izquierda y además un corte en el cuello, de oreja a oreja. Según los médicos forenses parece que fué torturado, pues su cuerpo presenta señales de haber sido objeto de terribles golpes.

Lefkovitz se hallaba aún vivo, pero sin conocimiento cuando fué hallado una hora más tarde en un pequeño Sedan cerca de la ciudad. Tenía también una herida de proyectil de arma de fuego en la sien izquierda y otra herida en el ojo izquierdo, las que le fueron causadas, al parecer, poco antes de haber sido encontrado. Falleció en el hospital sin recuperar el conocimiento.

Las autoridades no han podido establecer si entre los dos crímenes existe alguna relación. El motivo también se ignora.

Hace diez años, cuando Lefkovitz tenía sólo diecinueve años de edad, confesó que había participado en el robo de varias docenas de automóviles, vendiéndolos a una banda que llegó a percibir la suma de doscientos mil pesos en unos meses con la venta de vehículos robados.

EL MATADOR DE JUANA DIAZ CONDENADO A PENA DE 14 AÑOS DE PRISION

Hace constar la Sala que la víctima era explotada por dicho procesado, el que le inspiraba cerval terror. Un interesante juicio por hurto. Se ha procesado a un notario por falsedad

En las últimas horas de la tarde de ayer la Sala Tercera de lo Criminal dictó sentencia bajo la ponencia del Magistrado doctor Alfonso Ramos Mantilla, condenando a José Bernardo Garrido González, a la pena de catorce años, ocho meses y un día de reclusión y tres mil pesos de indemnización a favor de los herederos de la víctima, como autor del homicidio de Juana Díaz Martínez, sin circunstancia modificativas.

La Sala declara probado que Juana, joven de quince a diez y seis años de edad, estaba casada legítimamente con Mario Martínez, del que se separó de común acuerdo por discrepancia de caracteres yendo ella a vivir a casa de su madr, frnt a la cual vivía el procesado Garrido. Este y Juana entablaron relaciones íntimas, citándose para distintos lugares y enterado el encausado de que Juana visitaba distintos lugares inmorales la acompañaba en distintas ocasiones esperándola a la salida, tratando siempre de apoderarse de las ganancias que obtenía a lo que ella se oponía. El procesado, hombre de carácter impetuoso que inspiraba a Juana extraordinario temor expresó su deseo de llevarla a un pueblo del interior para alejarla de la familia y obligarla a ejercer su triste negocio en su beneficio.

Habiéndose negado Juana Díaz a seguir los deseos de su amante, el día diez de junio último invadida por el temor que él le inspiraba, accedió a acudir a la cita que le había dado en lugar ignorado, a cuyo regreso al pasar por la calle de San Salvador entre las de Cepero y San Cristóbal, en la barriada del Cerro, sin que se sepa lo que entre ellos pudo ocurrir, es lo cierto que el procesado hizo dos disparos contra Juana, causándole heridas a consecuencia de las cuales falleció una hora después.

JUICIO ORAL CONTRA ROSA FERNANDEZ, (a) MARIA MOÑITO Y SU COMPAÑERO

Ante la Sala segunda de lo Criminal se celebró ayer tarde el juicio oral del proceso contra Rosa Fernández Martínez, conocida por «María Moñito» o «Viruta» y contra Aurelio Torres Ortega, (a) Yeyo, por hurto.

El Fiscal doctor Fausto Alfonso en sus conclusiones provisionales, que elevó a definitivas interesaba la pena de cuatro años, dos meses y un día se presidio correccional para cada uno de los procesados, mientras los defensores, doctores Francisco María Casado y Manuel Villalón Grosso, solicitaron la absolución de sus defendidos estimando que no habían cometido el delito que se les imputaba, y que fueron negados por los procesados en su prueba de confesión.

Se imputa a los procesados que compadecido Félix González Suárez de la triste situación porque atravesaban aquellos les dió albergue en su casa de la calle Pocitos ,hasta que a fines de mayo último González deseando desahcerse de la carga rogó a los procesados que se mudaran, a lo que elagaron que no podían hacerlo por carecer del dinero indispensable para ello; no obstante lo cual dos días después desaparecieron alqulando una habitación en la casa Zanja 110 y adquiriendo muebles en distintos rastros.

El cambio de fortuna experimentado por la Fernández, y el Torres, lo explica la acusación al imputarles el delito de hurto cometido en la casa de su protector, pues este, González Suárez, al día siguiente de ladesaparición de los amantes se dió cuenta de que con ellos habían desaparecido también más de $100 que guardaba en un escaparate, así como un reloj y dos sortijas y en un registro practicado en la habitación de la Fernández, fueron encontradas las prendas, pero no el dinero que debieron emplear en la compra de los muebles.

Sólo declararon en el juicio los vigilantes Antonio Escobar y Antolín Falcón, este de la Sección de Expertos, cuyas declaraciones fueron contrarias a los procesados. Por no haber comparecido el perjudicado se procedió a la lectura de su declaración ante el Juez, acusatoria también. El juicio quedó concluso para el fallo.

EL PROCESO CONTRA UN NOTARIO DE ESTA CAPITAL

En la Fiscalía de la Audiencia se recibió ayer copia del auto de procesamiento dictado contra el doctor Antonio Ramón Valverde Rodríguez por el Juzgado de Instrucción de la Sección Primera a instancia del Jefe de dicho Ministerio doctor Recaredo García.

Se imputa al doctor Valverde el delito de falsedad en documento público y se fija la suma de cinco mil pesos para que pueda gozar de libertad provisional y la de diez mil pesos para las responsabilidades civiles.

El juez hace constar en su resolución que José Manuel Hernando Abella, el doctor Alberto Pino Quintana, Avelino González Martínez—ya procesados con anterioridad,—y un hombre y una mujer que hasta ahora se desconoce quienes sean, concurrieron a la Notaría del doctor Valverde, donde identificaron a dichos desconocidos como ser Ana María Hernando Abella y su esposo Ricardo Supervielle Haza, a los que hicieron aparecer como otorgantes de un poder con amplias facultades en favor en favor de José Manuel Hernando Abello.

Y con ese poder,—sigue diciendo el Juez,—José Manuel Hernando hipotecó bienes de su hermana Ana Haría, por 7.500 pesos, dando lugar a que se iniciaran contra la perjudicada procedimientos hipotecarios en cobro de falsos créditos. En la escritura de poder otorgada ante el doctor Valverde,—termina exponiendo,—se advierten alteraciones burdas hechas al objeto de imitar las firmas de la señora Hernández Abello y su esposo.

M.E.C.D. 2016

Bromas y Veras

Por J. ARISTIGUETA

Y luego dirán algunos ignorantes que el tiempo que se emplea en aprender a tocar algún instrumento, es tiempo perdido: Si ese infeliz de Detroit que nos informa el cable, hubiera aprendido a tocar el clarinete, no estaría en la cárcel a estas fechas. Porque le han metido en la cárcel por no saber tocar el clarinete. El Juez le pidió que le diera un concierto, y el hombre no sabía tocar; y al Juez fué a quien le sonó la flauta por casualidad. Moraleja:

Si no quieres, lector, verte en tal brete
aprende a manejar el clarinete.

El hecho fué que un tal Mugavin dió un ladrillazo a una vidriera de un prestamista, y sustrajo un clarinete.

—¿Con qué objeto rompió usted la vidriera?, le preguntó el Juez Gordon.

—Con un objeto rectangular, de barro cocido, vulgo ladrillo.

—¡Muy bien! ¿Y con qué fin?

—Ah: por mi amor a la música. No puedo vivir sin la música. Para mí, en la vida, todo es música. Vivo por y para mi instrumento.

Y el infeliz floraba al punto que enterneció al Juez: Era un artista. Y el Juez que también era aficionado a las «fiorituras» le pidió que le tocara algo. Y el «músico» confesó que de corcheas, ni jota.

Con lo cual el Juez le mandó treinta días a la cárcel, ¡pa que aprenda!, pero en tan poco tiempo, no creo yo que se pueda aprender a tocar el clarinete.

Pero el hombre no mintió, porque vivía de su instrumento: empeñándolo, y rescatándolo luego a ladrillazos.

Y es que las ganas de comer, complicadas con las ganas de no trabajar producen una agudeza del ingenio admirable.

La estafa más perfecta que se ha hecho en el mundo, y de las más gordas fué la de aquel alemán, también artista (todos los estafadores son unos grandísimos artistas) que se presentó en los Estados Unidos, hizo un fuerte contrato con una casa constructora de pianos, contrató a varios grandes pianistas y montó unas espléndidas oficinas en New York.

Y se dió a recorrer las más grandes ciudades de los Estados Unidos, anunciando muy seriamente grandes conciertos, sin ocultar que eran de propaganda para los pianos. Y los teatros se engalanaban, se invitaba a lo mejor de la sociedad, y, realmente, daba unos conciertos admirables. Y al final, agradecido a tan buena acogida, anunciaba que, entre la concurrencia iba a rifar, totalmente gratis, uno de aquellos hermosos pianos, como propaganda también.

A ver dónde está aquí la estafa, si todo era hermoso, artístico y gratuito. Pues, efectivamente, a los pocos días se recibía una notita advirtiendo que había sido, la persona destinataria, agraciada con el piano regalado, y que le rogaba enviara la modesta suma de Tanto, con centavos exactos, importe del flete del piano.

Y como dió la casualidad de que la cartita la recibieron millones de personas, un buen día la oficina de Correos avisó que estaba congestionado el «box»: Los empleados informaron que el Jefe había salido para un corto viaje hacia cuatro días; se esperaron unos días más. Siguió aumentando la congestión, y al fin, cuando se investigó se halló con que en el correo había sus buenos cuatro millones de pesos que el artista alemán había despreciado, después de llevarse diez o doce.

Esto es característico de una nación bien organizada, pero lo genial, lo sandunguero, lo jacarandoso y alegre, se dió en España (como era natural). Y no para ganar millones, que eso no entra en la idea de ningún español; a un español bien organizado le basta con el cocido diario y el café para hablar mal de algún político en su «peña»: Y por esa bagatela, se derrocha el ingenio.

El español, más leal, más honrado y más castizo, puso un anuncio en un diario de Barcelona: «Se garantiza el medio seguro de ganar diez duros diarios. Consultas a Fulano de Tal, en la Calle de Cual número tantos piso etc.»

Garantizar a un español que va a ganar diez duros diarios, es ponerse en condiciones de mirar con desprecio a Morgan (somos raza de filósofos) y así no extrañará que llegaran como moscas los aspirantes al secreto maravilloso. Pero, para obtener la consulta había que pagar cinco pesetas, lo cual era una contrariedad, pero en fin, algunos pagaban. Y ya en presencia del «mago», éste les informaba con marcado acento andaluz:

—Pa ganá la sincuenta beatas...

—¿«Beatas»?

—¡Beatas, sí, so lila!: Sincuenta peseta diaria. Pue no hase farta má que pone un anunsio iguá que yo, en los papele, y siempre hay ocho u dié «primos»« que apoquinan er parne lo mismo que usté, tos los días.

—¿El «parné»?: ¿Qué parné?

—¡La guita!: ¿o no sabe usté jablá cristiano? ¡Er dinero! Y con diez que le caigan tos los días, ya tiene usté las sincuenta del ala.

Y claro, como la fórmula, aunque original, no era del agrado de todos, hubo uno a quien no le gustó, hizo la denuncia a la policía, y el honrado industrial, fué lo mismo que el del clarinete, ¡a la cárcel!

Y es que se están poniendo las cosas, que no lo dejan a uno trabajar tranquilo.

¿ACCIDENTE O SUICIDIO?

Existe disparidad de opiniones entre los médicos jóvenes y los detectives sobre la muerte de William Haskell, tercer hijo del Mayor General William Haskell, ayudante general de la Milicia estatal de New York, el que fué hallado en su departamento de la Babel de Hierro con una bala alojada en el cerebro. El examen médico ha determinado que se trata de un caso de suicidio, mientras los detectives que investigan la tragedia acumulan datos y persisten en que sólo ha habido un accidente, puesto que todo parece indicar que el arma se disparó cuando el infortunado Haskell se encontraba limpiándola.

LOS PELETEROS SON CONTRARIOS AL PLAN DEL IMPUESTO UNICO

La Asociación Nacional de Detallista de Peletería celebró junta de Directiva para tratar del proyectado impuesto único en sustitución de los tributos de consumo. Se discutió ampliamente el asunto, analizando todos los detalles del proyecto del señor Antonio Antón, y se acordó expresar, la oposición del giro afectado contra ese proyecto, por considerarlo infinitamente lesivo al giro. La principal razón de la oposición consiste en que l impuesto único vendría a resultar superior al de utilidades, que es el que pagan los detallistas de peletería y que es el único de los impuestos que se suprimen, que afecta a ese giro. Se trató, también, del impuesto al calzado acordándose dejar el asunto sobre la mesa para cuando la Hacienda promulgue el reglamento de dicho impuesto.

FUERTE-ENGORDA OXOIDE
1 copa de 100 c.c. = ½ lb. CARNE FRESCA
Alimenta sin cansar su ESTÓMAGO
Sabroso - Aromático
EXIJA LEGITIMO OXOIDE
Varias veces al día
Jugo carne 97% Extracto concentrado al 25% Dr. SIMPSON
PREPARADO POR: DROGUERIA "SARRÁ"
LA MAYOR

N. GELATS y Cía.
Habana. BANQUEROS Aguiar 106-108
Vendemos cheques de Viajeros
Pagaderos en todas partes del mundo
y Cartas de Crédito Circulares
en las mejores condiciones.
"SECCION DE CAJA DE AHORROS"
Recibimos Depósitos en esta Sección Pagando el 3 por 100 Anual. Todas estas operaciones pueden efectuarse también por correo

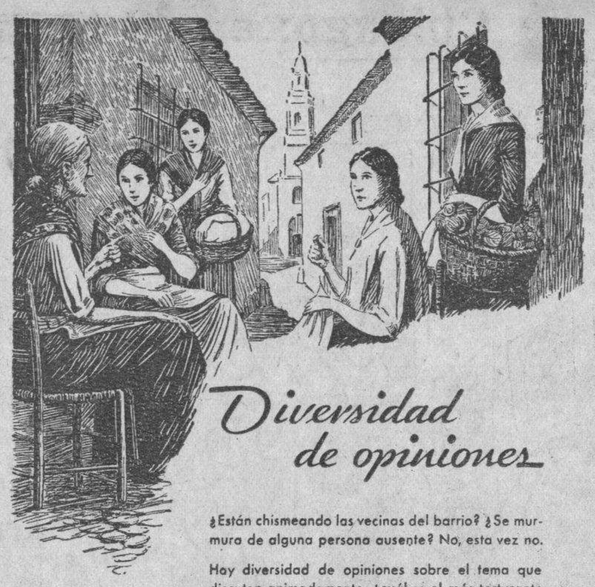

¿Están chismeando las vecinas del barrio? ¿Se murmura de alguna persona ausente? No, esta vez no.
Hay diversidad de opiniones sobre el tema que discuten animadamente: ¿cuál es el más torturante de los dolores físicos comunes?
Una arguye que lo peor es el dolor de cabeza; ésta, que el dolor de muelas; aquélla, que el de oído; la otra, que el de los trastornos mensuales; la de más acá, que las neuralgias. Pero es inútil, no pueden ponerse de acuerdo; es que, en cierto modo, todas están en la razón, desde el momento que cada una habla por experiencia propia.
De pronto, la más obstinada hace variar el tema, preguntando cuál es el remedio más eficaz, puro e inofensivo para todos los dolores. Entonces todas gritan al unísono:
BAYER CAFIASPIRINA
el producto de confianza

PUERTO

Los que embarcaron.—Por la Ruta de la Florida y en el «Florida» embarcaron para los Estados Unidos Rosa y Margarita Penn, Gilbert Miers y familia, Manuel Alvarez y señora, Heriberto Cerda Echemendía, Clotilde Fernández de la Hoz, Orlando Alvarez Barquin, Anne M. Schedler, el señor Clifford Stapletton, vicepresidente de la Havana Coal Co., Georgina Leonard, Carmelina Castillo, María González, Zaida Zamora, José López, doctor Oscar Valdés de la Paz, David Aizcorbe, María Noriega, Adelaida Cuervo, Guy Chambless, José D. González, Cliton Coley y señora.

El Pennsylvania.—Procedente de San Francisco de California vía Panamá llegó el vapor americano «Pennsylvania», de la Panama Pacific Line, que trajo carga general, 17 pasajeros para la Habana, y conduce carga y 212 pasajeros en tránsito para New York.

En este vapor llegaron Mrs. Harry Boyern e hija, esposa del leader masónico de California de ese apellido, Lilian S. Clark, John E. Curran y señora, Jessen van Law, del departamento de tráfico de la Panagra, Edith G. Pyle, Herminia de Rivera y su hija Noemí, quienes regresan de haber asistido a la boda de Lydia Rivera. Digna Machado, Warren Black, Frank Thomos, Dolores Hill.

No vino Eddie Cantor.—En este barco era esperado el actor Eddie Cantor, pero desembarcó en Los Angeles.

Viajan en el «Pennsylvania», para New York, el banquero H. J. Hass y señora, doctor Isaac H. Jones, P. G. Mitchell y señora, vicepresidente de la International Mercantile Marine Co.

El doctor Enrique Dolz Zayas.—En el «Pennsylvania» embarcó esta tarde para los Estados Unidos el doctor Enrique Dolz Zayas, a quien acudieron a despedir familiares y amigos.

El Belize.—El pequeño vapor «Belize» llegó de Nassau con un grupo de pasajeros: George Price y señora, Ruth Lelly, Thelma Shad y Glays Stokes.

Denuncia.—Benjamín Pardo, vecino de Tejadillo 16, dió cuenta de que de la lancha «Capillo» le han hurtado varios objetos que aprecia en la cantidad de 32 pesos, sospechando de un tal Armando Rubio.

El Parismina.—De Tela llegó el vapor americano «Parismina», que trajo seis pasajeros para la Habana: Manuel Aparicio, Abraham Kahas, Gabriel Bonal, Francisco Angulo, A. San Martín y Luis Arrigusea.

El Sierra Córdova.—Los señores Z. C. Fabricius, consignatarios en la Habana del Lloyd Norte Alemán, han recibido ya el primer envío de la lista de los pasajeros que llegarán a la Habana el día primero de noviembre próximo en el hermoso trasatlántico «Sierra Córdova», que está ahora a punto de salir de Vigo, su última escala en los puertos del Norte de España.

Entre los pasajeros que vienen en el «Sierra Córdova» anotamos a Elizabeth Pastori, Francisco Fornagueras Carbonell y señora, José Ramón Cuervo, su esposa e hija, Francisco Echegaray, María Teresa Herrera de Fontanalls, Felipe Ortiz Fuillaron, Agnes Krupp, Baldomero Marozzi y señora, Manuel Menéndez y familia, Willy Orth y familia, Adolfo Palacios y familia, Manuel Pendás Pérez y familia, Jesús Jordán Pérez, Juan García Pérez, Enrique Suárez, Manuel Suero y otros.

Los que van en el Pennsylvania.—En el turbo eléctrico «Pennsylvania», para Nueva York, embarcaron el doctor Enrique Dolz y Zayas y señora, Guillermo Gómez Colón, hijos políticos del ex presidente de la República doctor Alfredo Zayas, que acudió a despedirlos con sus familiares; María Delgado e hijo Alberto, G. Montojo, señor Abelardo Díaz y señora, Juan Longres, señor y señora Consuegra, señor y señora Luis Cante, Gustavo Díaz Ferrer, Carlos Saladrigas Zayas, señor y señora Vicente de la Guardia, Plácido Navas e hija Mercedes, señora R. Cicero, Armando Cicero, Consuelo Banal e hija, Blas H. Vidal, Leonor Rodríguez e hijo y José Orihuela.

El Oriente.—Al amanecer de hoy llegará de New York el turbo eléctrico «Oriente», de la Ward Line, que trae carga general, 42 pasajeros para la Habana y 62 en tránsito para Progreso y Veracruz para donde zarpara al mediodía.

Para la Habana vienen en este vapor Walter Hartman, Mr. y Mrs. Harry P. Vance, Irene Lacjman, María Otero, Juan M. Yapes, la artista María Tubau, Mr. y Mrs. H. Lohmiller.

Los que embarcan.—En el «Oriente» embarcarán para México el señor Arístides Agüero pagador de la Secretaría de Comunicaciones y familia, Juan L. Agüero de Boada, Ester de la Peña, Jorge Cámara, Guillermo Fontenegra, Julia del Pozo Mejías, Salvador Alcocer, Inés M. viuda de Romero, María Zenidio y otros.

El Siboney.—El vapor «Siboney» también de la Ward Line, llegará esta tarde de Veracruz con carga y pasajeros para la Habana y en tránsito para New York.

En este vapor embarcarán para New York Gustavo Lobo, Perla Alvarez, Reina Levis y 20 chinos.

Una excursión llegará esta tarde.—Esta tarde y por la Ruta de la Florida llegará una excursión de turistas americanos.

Frutas.—El «Parismina» lleva para New Orleans, tomado en Centro América, 80 mil cocos, 45 mil racimos de plátanos y 1,300 sacos de café.

En el «Parismina» embarcaron para New Orleans J. Nizdo, vicecónsul de Checoeslovaquia en Montreal; Pierre Nefort, secretario de la Legación Francesa en la Habana; Dolores Young, Antonio López, Rodolfo Moreno.

Los que van en el Cartago.—En el «Cartago» embarcaron para Tela y Puerto Barrios, Manuel Graoze, el diplomático italiano que llegó por la mañana; Charles Pages y señora, señor A. Gualemanala, Félix A. Binillas, agente del Gobierno de Honduras.

También va en este vapor, reembarcado por el Departamento de Inmigración, el señor Luis Botello, que se vió acusado de haber tratado de introducir un contrabando.

Llevará azúcar.—El pequeño vapor «Belize», que trajo tres mil bultos de tablillas para envases, llevará un cargamento de azúcar para Jacksonville.

—Por la Ruta de la Florida embarcaron hoy el señor Alcides Betancourt y Alfredo Lombard.

Salidas.—Salieron ayer el «Parismina», para New Orleans; el «Cartago», para Tela; el «Pennsylvania» para New York; el «Baron Polearth» para Guayaquil; el «Florida» para Key West; el «Transylvania» para Nueva York.

El Magallanes.—Ayer tarde llegó de Barcelona por vía Venezuela, Colombia y Panamá, el trasatlántico español «Magallanes», que trajo carga general, 7 pasajeros para la Habana y conduce carga general y 32 en tránsito.

Llegaron por este vapor Ana María de Gas, Argelia H. de Milián, Eligia M. Milián, Julia Santana, Elsie Gálvez Suárez, Francisca L. García y Julia Santana, esta última superintendente de la Escuela de Enfermeras de Santiago de Cuba, quien por dos años ha estado en Guatemala organizando los servicios de la Unión Médica en aquella República y para lo cual fué pedida por el Gobierno guatemalteco al de Cuba.

Entre los pasajeros en tránsito de este barco viajan S. E. el señor Rafael de Ureña Sáenz, ministro de España en Guatemala, e hijo; señor Héctor Rivas, cónsul de El Salvador en Barcelona; los artistas David Tomás Fergusrson y Leopoldo Zaldívar.

Los que van en el Sierra Ventana.—En el trasatlántico alemán «Sierra Ventana», del Lloyd Norte Alemán, que llegará hoy por la mañana y que zarpará al mediodía, también hoy, para puertos del norte de España, embarcarán Otilia Torres y Cruz, Juan y Magdalena Sclitto, Salvador Cueto Martínez, Felicia García de Cuevas, Ramón Vasconcelos, Lorenzo García, Helum Seifer y 156 pasajeros de tercera clase y 18 españoles expulsados.

Hasta ayer tarde no se había tratado con los agentes del «Sierra Ventana» el embarque de ninguno de los asilados en las distintas Legaciones extranjeras.

El doctor Herrera Sotolongo va en el Magallanes.—En cambio el doctor Pedro Herrera Sotolongo y familia, que se dirigen a Cádiz, embarcarán en el «Magallanes».

Burla Burlando

REPUBLICAS Y MONÁRQUIAS

Se nos llama despectivamente monárquicos, reacionarios, «cavernícolas», a los que no nos hemos entusiasmado grandemente con el advenimiento de la República Española, y esto merece alguna aclaración.

Aparte de que no podíamos esperar gran cosa de los hombres que «nos» trajeron la República, por razones que uno se calla, yo por mi parte considero que el sistema republicano de gobierno no tiene ni puede tener más prestigio que el sistema monárquico, y de esto me convenzo más cada día al enterarme de las cosas que suceden en los países republicanos.

Para formar juicio sobre esto no es necesario poseer a fondo la ciencia política, ni una variada y abundante biblioteca, sino tener un poco de sentido común, y...estar suscrito a un periódico bien informado como, por ejemplo, el DIARIO DE LA MARINA.

De las noticias que nos llegan de los países que aún siguen gobernados por el sistema monárquico podemos deducir que en ellos «reina» la paz, el orden, el progreso, y que son los menos afectados por la actual crisis económica del mundo. Tales son Inglaterra, Bélgica, Holanda, Dinamarca, Suecia, Noruega, Italia, Japón, etc. etc. No citaremos el «reino» de Rumania porque ese rey Carol nos parece un monarca de opereta.

Veamos ahora lo que sucede en las repúblicas viejas y nuevas aunque todas son relativamente jóvenes.

La Gran China, desde que dejó el gobierno imperial y se constituyó en República, hace 20 años, no cuenta en su historia más que guerras civiles, revueltas, hambres y miserias. ¿Que los chinos gozan ahora de mayor libertad?... Habría que preguntarle a cualquier vecino de Nankin o de Peiping si en cuarto a libertad le va mejor con el «comisario» republicano o con el «mandarín» imperial.

De la gran República Soviética de Rusia no nos llegan más que noticias de conspiraciones, crímenes y miserias. En cuanto a libertad el ciudadano y el campesino ruso están peor que en tiempo de los Zares. Sobre lo que ocurre en la República alemana baste decir que ya se piensa allí en suplicarle al ex-Kaiser que vuelva para salvar a la nación del caos. De las flamantes repúblicas de Checoeslovaquia, Yugoeslavia, Austria etc., sólo sabemos que sobre ellas se están cerniendo unos nublados que el mejor día revientan en espantosas tormentas.

Para que no se diga que hablamos tan sólo de las repúblicas infortunadas citaremos a la gloriosa Francia. De ésta bien se puede asegurar que desde su fundación no ha tenido un sólo día de verdadera paz espiritual. Siempre la hemos conocido atormentada por el ansia de la **revanche**.... Ahora no tiene hora de sosiego con el temor de la **revanche teutona**. ¿Y sabiendo que tal es su vida ¿acaso son de envidiar sus placeres y sus opulencias?

Hay quien dice que las actuales perturbaciones que sufren los estados republicanos consisten en que sus pueblos son jóvenes todavía, en que están en época de formación y de transición, que con el tiempo «sentarán la cabeza» y serán dichosas. Yo no gusto de fungir de profeta, pero si he de atenerme a las repúblicas de los tiempos pasados, veo que al llegar a la edad madura, esto es, a la edad del juicio, todas se han convertido en **reinados** o en **imperios**. Y como la historia se repite..

Esta, es en fin, trazada a grandes rasgos, la «verdad republicana» de casi todas las repúblicas del mundo actual. No extrañen, pues, los que nos tratan de «cavernícolas» que no estemos dispuestos a brindar por el nacimiento de ninguna república, y menos por la que nos toca tan de cerca como la **República Española**.

A. Alvarez MARRON.

PRODUCCION Y CONSUMO CIGARRERO

NUEVA YORK, octubre 21.

La industria tabacalera mejoró en todas sus divisiones importantes, salvo la del tabaco elaborado, durante el mes de septiembre.

El consumo de cigarrillos fué en septiembre de 9.310.987.817, contra 9.696.138.883 en septiembre de 1931, o sea una merma de un 3.9 por ciento solamente.

La producción de cigarrillos mostró en septiembre una merma de un 3.9 por ciento respecto a igual mes del año pasado, y merma de 2.6 por ciento respecto a agosto de 1932.

En los primeros nueve meses de 1932 la producción de cigarrillos fué un 10.1 por ciento inferior a la de igual período de 1931.

LE DIERON UNA PEDRADA

En la casa de socorro de Arroyo Apolo fué asistido de una herida contusa en la región frontal, de carácter grave, Evelio González, de 19 años de edad, vecino de Avellaneda y Gertrudis.

Manifestó a la policía que un sujeto desconocido, sin motivo alguno, al verlo parado en la puerta de su casa, le arrojó una piedra, lesionándolo y dándose acto seguido a la fuga.

MATANCERAS

COROS

Para la fiesta del cinco.

Daré aquí los nombres de las bellas señoritas que integran los shows de la Gran Verbena, que organiza el Matanzas Tennis Club, en el Teatro Sauto.

Son las solistas, las señoritas Nenita Casas Prendes, Cutuca Chávez, Rosa Catalina Carbó, Alesia Meléndez, Bertila Haedo, Zenaida Saavedra y Consuelito Díaz Pardo.

Forman los coros María Antonia Casas Lima, Violeta Aguila, Lila Hernández, Fredesvinda Saavedra, Cuca Beato, Hilda Núñez, Alicia Beato, Berta Macías, Chela Torres, Violeta Casals Alicia Amézaga, Mercedita Moreno, Maricusa Loredo y Leonila Camps.

Las canciones que interpretarán estas gentiles son originales de autores matanceros todas.

Benilde Peralta, Manuelita Díez, Maricusa Riera, Eduardo Alfonso, Nilo Menéndez, Pedro Díez y Luis Carballo.

Una fantasía de fox será bailada por Rosita Riera, Consuelito Díaz Pardo y Cuca Beato.

Dirige todos estos números y a él hay que anotarle el gran éxito que se anotará la noche del cinco en Sauto, esa Gran Verbena, el compositor yumurino Luis Carballo.

Los palcos de platea y más de veinte del segundo piso están ya vendidos a nuestras principales familias.

Hay que apresurarse a adquirir los billetes de entrada, porque como los palcos se agotarán antes que finalice octubre.

Tal el entusiasmo que reina para esa gran fiesta.

BODA DE MATANCEROS

En la Habana.

Para el veintiseis del corriente a las cinco de la tarde rezan las invitaciones para los esponsales de sus hijos José y Alicia, que reparten entre sus amistades en estos momentos, los esposos doctor Luis A. Luis y Antonia Ibarguen y doctor Juan Ruiz Ariza y Consuelo Magariño.

Tendrá efecto la ceremonia nupcial de la gentil pareja, en la residencia de la familia de la novia, Avenida siete entre siete y nueve, en el Reparto Buena Vista.

Matanceros los padres de esos novios, están vinculados a numerosas familias de esta sociedad, que se trasladarán a la Habana el veintiseis para asistir a estas bodas.

Quedo agradecido a la cortés invitación que se me hace para ella.

SENSIBLE DUELO

En la barriada versallesca.

Recibió esta mañana cristiana sepultura en la Necrópolis de San Carlos el cadáver de la joven dama Cusa Castillo de Guillén, que baja a la tumba en plena juventud, cuando todos eran halagos y satisfacciones para ella, y cuando, colmando los anhelos del dichoso hogar, esperábase la llegada del heredero que tronchara la existencia de la desdichada joven.

Un acto imponente por el gran acompañamiento que llevó en su última jornada la señora de Luis Guillén, fué ese sepelio verificado ayer viernes en horas de la mañana.

Para los deudos todos de Cusa Castillo, va en estas líneas mi pésame más sentido.

SILVIA PIMENTEL

De regreso a Pinar del Río.

Después de más de dos meses que ha pasado en Matanzas en la residencia de sus tíos, los esposos Alfonso-Baeza, regresó a la capital vueltabajera la encantadora señorita.

Acompañándola en su viaje por carretera fueron el capitán Alfonso y Nena Baeza, que a su regreso de aquella ciudad harán alto en La Habana para someter a su hija María Elena a una intervención quirúrgica.

Sea mi saludo de despedida a Silvia, y mis votos por el éxito de la operación que ha de practicársele a la señorita Alfonso.

LA CITA DE HOY

Huelga decirlo.

Para despedir a la señorita Holland, se reúnen esta noche en los salones del Matanzas Tennis Club cuantos son amigos y son admiradores de la encantadora Majoire, que se despide de sus amistades por embarcar próximamente para la Habana, donde fijan sus padres su residencia.

Amenizará el baile el Jazz Interrogación.

De ocho a doce esa fiesta.

LA BODA DE ESTA NOCHE

En la intimidad.

Señalada está para hoy a las ocho y media p. m. el enlace de la bella y graciosa señorita Herminia Retureta y el caballeroso joven Enrique Saldive.

Parejita interesantísima.

Altamente apreciada en las sociedades de Matanzas y Cárdenas, a las que pertenecen ambos.

En la residencia de los hermanos de Herminia, el joven matrimonio Carmen Vega y Abelardo Retureta, tendrá efecto el acto religioso, en el que oficiará el párroco de la Catedral, reverendo Padre doctor Jenaro Suárez.

Apadrinarán a la enamorada pareja la señora Manuela Artolozaga de Retureta y el señor Lucas Echeverría.

Elementos del alto comercio de esta plaza y de la de Cárdenas suscribirán en calidad de testigos el pliego matrimonial.

Por adelantado mis votos a los nuevos esposos Saldive-Returera.

LA ULTIMA NOTA

Para sumarse al dolor por que atraviesa en estos momentos la familia de Alfredo Chávez, en la que acaba de cebarse el destino asestándole un nuevo golpe, con la pérdida del tierno ángel que, víctima de terrible mal, volvió al cielo, de donde procedía.

Un querube de dos años.

Que pasó por el mundo con la efímera vida de las flores.

Manolo JARQUIN.

CRUCIGRAMAS

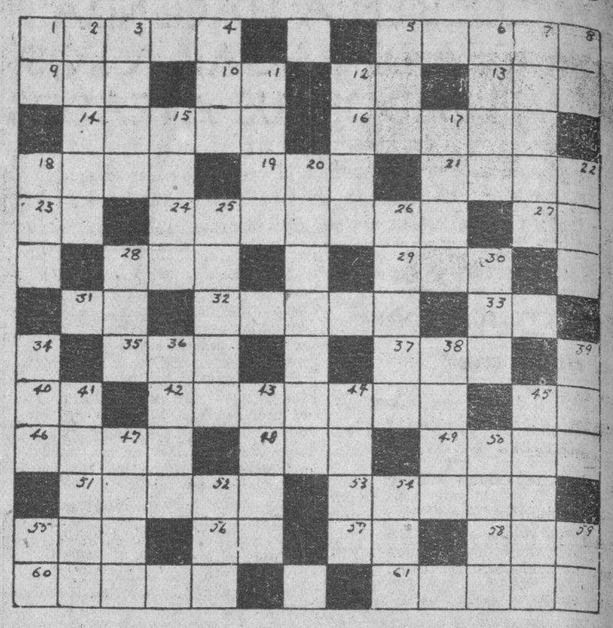

HORIZONTAL

1 Que tiene placer.
5 Viento abrasador de la Arabia.
9 De este modo.
10 Vosotros.
12 Letra.
13 Aféresis de ahora.
14 Músico más famoso de la antigüedad.
16 Rey de los Hunos.
18 Clase de tela.
19 Río de Suecia.
21 Ultima comida que hizo Cristo con sus apóstoles.
23 Musical.
24 Personaje de un cuento de las Mil y una Noches.
27 Afirmación en el dialecto provenzal.
28 Artículo indeterminado.
29 Esposa de Atamante.
31 Quince.
32 Pueblo de Palestina donde nació Jesucristo.
33 Interjección.
35 Fracción.
37 Con falta de belleza.
40 Obras Públicas.
42 Barrio fuera de la población.
45 Verbi gratia (abr.)
46 Moneda.
48 Constelación.
49 Temperatura baja.
51 Tenían por patria la región del Oxo.
53 Canto de las ranas.
55 Nombre de mujer.
56 Se dirige.
57 Dos vocales iguales.
58 Oficial del ejército turco.
60 Líquido de algunos manjares.
61 Gusto.

VERTICAL

1 Nota.
2 Fabulista famoso.
3 Instrumento musical.
4 Forma larval de ciertos crustáceos.
5 Hijo de Adán.
6 Cosa de gran bulto.
7 Planeta.
8 Norte América.
11 Refresco.
12 Isla de la Sonda.
15 Dulce.
17 Imagen rusa.
18 Composición poética.
20 Flor (plu.)
22 Lugar.
25 Trabajo.
26 Divinidad femenina.
28 Fruta.
30 Ave.
34 Monja.
36 Gobernador de una provincia turca.
38 Genio que simboliza la tierra y el fuego en la mitología escandinava.
39 Río de España.
41 Pie, sostén.
43 Flor.
44 Dios del vino.
45 Signo del Zodíaco.
47 Gran lago salado de Asia.
50 Río de Hungría.
52 Alga filamentosa.
54 Gorra.
55 Muy sobresaliente.
59 Terminación de infinitivo.

(La solución mañana)

SOLUCION AL CRUCIGRAMA DE AYER

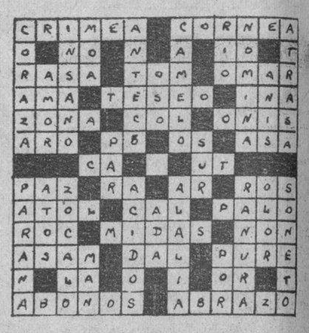

Ungüento Cadum para las Erupciones
Es sorprendente el ver con qué prontitud el Ungüento Cadum quita y cicatriza las erupciones de la piel. No importan cuáles sean los remedios que haya usado sin obtener beneficio, no tiene por qué desanimarse, pues el Ungüento Cadum es distinto a todos los demás remedios. Hace cesar la picazón instantáneamente y empieza a cicatrizar con la primera aplicación. Las enfermedades más obstinadas de la piel, como los granos, úlceras, erupciones, lastimaduras, eczema, urticaria, cortaduras, quemaduras, almorranas de picazón, etc., se alivian prontamente con el Ungüento Cadum.

Casos y Cosas

BUSILIS

El Secretario de Estado
Dr. Orestes Ferrara,
hablando con un reporter,
dijo que "si el pueblo paga,
el dinero vuelve al pueblo".
Por eso a mí no me extraña
que aquí pagar nadie quiera
ni el alquiler de la casa.

Porque el que debe, de fijo
que pensará: "¡Qué caramba!
"Si el dinero que yo pague
ha de regresar mañana,
¿a qué tomarme el trabajo
de estar hoy, paga que paga?"

Sergio ACEBAL.

El 24 de diciembre saldrá para nuestro puerto el vapor Rex

Comienza ya la temporada de invierno con el arribo de los grandes buques excursionistas

Próxima ya la temporada invernal, período de días en que visitan la Habana millares de turistas procedentes de los Estados Unidos, la Comisión Nacional para el Fomento del Turismo, que preside el Mayor de la ciudad señor Tirso Mesa, prepara la forma más apropiada de dar merecido recibimiento a esos visitantes. La Comisión está conectada, a este respecto, con las autoridades de la aduana de la Habana y con la Jefatura de la Policía Nacional, para ejecutar una labor conjunta al objeto de conseguir para los turistas todas las facilidades en su desembarco y todas las garantías debidas en sus paseos por la población.

El señor Mesa acaba de confeccionar un cuadro explicativo de las excursiones anunciadas para el invierno próximo, partiendo las mismas de la ciudad de Nueva York. Son viajes en que participarán las grandes empresas de vapores que efectúan cruceros por los mares de las Antillas en los meses de invierno.

Son cincuenta y siete los viajes anunciados, a contar del que hará el «Columbus» partiendo de Nueva York el día 29 de este mes de octubre, hasta el que tiene anunciado el «Conte Grande», partiendo de Nueva York el día 27 de abril del año próximo.

En la relación de viajes anunciados figura el moderno vapor italiano «Rex», que saldrá del citado puerto americano el día de Nochebuena el 24 de diciembre de este año.

El vapor «Rex» será traído a nuestra ciudad, después de haber participado la Comisión del Turismo a sus agentes en Nueva York, que el puerto de la Habana tenía suficiente calado para recibirlo, pudiendo ejecutar sus maniobras libremente no estando en puerto ni el «Columbus» ni el «Mauretania», que también son de extraordinario tonelaje.

Bombardeos por aviones sobre la Cabaña.—El jefe del Séptimo Distrito Militar ha pasado una comunicación a la Capitanía del Puerto informándole que a las nueve a. m. de hoy se efectuarán prácticas de bombardeos aéreos, por aviones militares, sobre la playa del Chivo, lo que se avisa para que las embarcaciones no se acerquen a esa zona.

M.E.C.D. 2016

AGOTAMIENTO

La cerveza Guinness "Cabeza de Perro" es un gran restaurador. Doctores famosos del mundo entero dicen que es de valor inapreciable en los casos de agotamiento físico o mental. Es nutritiva y estimulante. Las personas que sufren gran desgaste, especialmente por exceso de trabajo mental, deben tomarla diariamente con cada comida. Los resultados son inmediatos. Haga el primer ensayo hoy.

Una copa pequeña en cada comida es suficiente.

PALACIO

La ausencia del Jefe del Estado de la mansión presidencial, mantiene en suspenso las actividades en ese importante sector informativo. Fue el de ayer otro día de completa tranquilidad en Palacio, a donde acudieron como de costumbre, los Secretarios de Gobernación, Obras Públicas y Agricultura y el Jefe del Ejército General Herrera, los cuales después de entrevistarse con el Secretario de la Presidencia, volvieron a abandonar la residencia del Ejecutivo sin dar noticias a la prensa.

COMUNICANDOSE CON EL PRESIDENTE

El Secretario de la Presidencia, doctor Ramiro Guerra, se comunicó ayer por teléfono de larga distancia con el Presidente de la República, informándole de los asuntos oficiales.

Según manifestara el doctor Guerra a los periodistas, el Jefe del Estado se encontraba bien de salud descansando. Acerca del regreso del Jefe del Estado a Palacio nada pudo manifestar pues ignoraba cuando lo hará.

TRATANDO ASUNTOS DE POLITICA

Desde hora temprana se vieron ayer ocupados los pasillos del segundo piso de elementos de la política los cuales acudieron a cambiar impresiones con el Senador doctor Viriato Gutiérrez sobre los comicios del primero de noviembre. Por el despacho del doctor Gutiérrez desfilaron Alcaldes, Jefes de términos y candidatos liberales de la Provincia de la Habana.

QUEDARA RESUELTO ESTA SEMANA EL PROBLEMA DE LA ZAFRA

Nuevamente volvieron a entrevistar ayer en Palacio con el Presidente del Instituto Azucarero doctor Viriato Gutiérrez y con el Secretario de la Presidencia Dr. Guerra los miembros de dicho organismo señor Portuondo y doctor Mañas, los cuales cambiaron impresiones con ambos funcionarios sobre asuntos relacionados con la industria azucarera.

Según manifestara a los periodistas el doctor Mañas, en la primera semana quedará resuelto definitivamente el problema de la zafra, acordándose el montante de la misma y la fecha del comienzo de la molienda.

GASTAR

es emplear un dinero en cosas superfluas de las que no se esperan resultados

INVERTIR

es colocar un capital cuyo rendimiento justifique el gasto

DIARIO DE LA MARINA

proporciona al anunciante el máximo de eficacia por llegar siempre a tiempo a aquellos lugares donde el comerciante desea introducir sus artículos

RADIO Y ELECTRICIDAD

Por ALBERTO GIRO

TRASMISIONES PARA HOY

C M W—585 Kilociclos

7 y 30 a. m. Diario hablado.
10 a. m. Hora del Niño.
10 y 30 a. m. Crónica social.
11 a. m. Nena Cuenco y su grupo.
1 p. m. Diario Hablado.
2 p. m. Hora Mil y Una.
3 p. m. Crónica Social.
3 y 30 p. m. Mosaicos C M W.
6 p. m. Diario hablado y los trovadores Pedrosa y Fernández.
7 p. m. Grupo La Fama. Orquesta de Mauricio Gómez.
10 p. m. Hora Elegante. Programa por el dúo Perfecto (Carmelina y Arturo), recitadora Billy Alfonso y esposos Martínez, acompañantes.
11 p. m. Hora Política.
12 p. m. Buenas Noches.

C M C Y—1325 kilociclos

7 y 30 p. m. Canciones escogidas.
8 p. m. Del Teatro Lírico Español.
8 y 30 p. m. Media Hora con los grandes maestros del piano.

C M C Y—Radioteatro Ideas Pazos. 1325 kilociclos

De 9 a 10 p. m.—El radioteatro Ideas Pazos, divertirá esta noche a sus oyentes con la graciosa comedia de Celso Lucio, titulada «Las Fresas de Aranjuez», la cual será interpretada por la Compañía que dirige el primer actor Alejandro Garrido y de la que es primera actriz la celebrada Pilar Fernández.

Paco Salas, el inimitable cómico del Radioteatro Ideas Pazos, cantará la ópera Teresita, complaciendo con ello miles de peticiones.

También actuará el Cuarteto de Cámara del Radioteatro dirigido hábilmente por la exquisita profesora Blanca Sainz.

El domingo, La Viuda Alegre, la regia opereta de todos los tiempos.
10 p. m. Programa bailable.
10 p. m. Hasta mañana!

C M C—840 kilociclos

10 y 30 a. m. Programa desde Los Precios Fijos.
Orquestas y cantos populares.
8 p. m. La cantante española Adelita Trujillo, en combinación con el Sexteto Granada, interpretarán el programa siguiente.
1. Maja de Goya, canción madrileña, Yust, por la señorita Trujillo y sexteto.
2. El oro del barro. Paso doble. A. Aretaña. Sexteto.
3. Noche de cabaret, de la zarzuela Los castigadores. Alonso. Señorita Trujillo.
4. El Trust de los Tenorios. Selección. Primera parte. Serrano. Sexteto.
5. Guasa viva. Canción andaluza. Orejón. Señorita Trujillo y Sexteto.
6. Segunda parte de la Selección de El Trust de los Tenorios. J. Serrano. Sexteto.
7. Ese es mi hombre. Schottisch. Walte. Señorita Trujillo y Sexteto.
8. You for poy. Vals. Luis Molet.
8 y 30 p. m. Selecciones musicales selectas. Transcripción eléctrica.
9 p. m. Hora oficial.
9.01 p. m. La señorita Adelita Trujillo y el Sexteto Granada, continuarán con:
1. Abrileña. Pasacalle. Fornes. Señorita Trujillo y Sextato.
2. El romano caprichoso. Juguete. R. Calleja. Sexteto.
3. Curandera gitana. Pregón. Yust. Señorita Trujillo y sexteto.
4. Danzas valencianas. M. Coronado. Sexteto.
5. Duquesa frívola. Tonadilla. Barta. Señorita Trujillo y sexteto.
6. Allá en Oriente. Truylan. Sexteto.
7. Pintar como querer. Zambra. Señorita Trujillo.
8. El manubrio. Schottisch. M. Romero. Sexteto.
9 y 30 p. m. Canciones y música popular. Transcripción eléctrica.
10 p. m. Desde Montmartre.
11 p. m. Buenas noches.

C M A F—630 kilociclos

6 p. m. Música variada.
7 y 45 p. m. Noticiario en inglés.
8 p. m. Un poco mejor que lo mejor.
8 y 30 p. m. Programa sinfónico.
9 p. m. Miss Babette Blue, soprano lírica.
9 y 15 p. m. Recital de órgano.
9 y 30 p. m. Ramón Sylinter, barítono, Manuel Arias al piano.
10 p. m. Programa armónico.
10 y 30 p. m. Síncopa de la IBC.

C M B C—965 kilociclos

12 a 1 p. m. Jazz band Hermanos Martínez.
1 a 2 p. m. Sexteto Habanero.
2 a 3 p. m. Música mexicana y cubana.
3 a 4 p. m. Música popular.
7 a 8 p. m. Trasmisión de la zarzuela La Rosa del Azafrán.
8 a 9 p. m. La opereta El Conde de Luxemburgo.
9 a 10 p. m. Comedias y variedades.
10 a 11 p. m. Barítono Carlos de la Uz y pianista acompañante Santos Menéndez.

C M C W—1365 kilociclos

De 7 a 8. Tangos.
De 8 a 9. Canciones de Mojica y Ortiz Tirado.
De 9 a 10. Hora Azul.
De 10 a 11. Con ustedes, por José Antonio Alonso.

C M B Z—1010 kilociclos

A las 9 a. m. Música selecta; noticias sociales y teatrales.
A las 11. Hora Perfiles. Programa a cargo de la Orquesta Habana. Director Estanislao Servia. Cantante Guillermo Pérez.
A las 12 m. Hora Oficial. Estado del Tiempo. Música variada.
A las 4 p. m. Música variada.
A las 6. Música variada.
A las 7. Música variada.
A las 8: Programa del Conservatorio Sicardó.
A las 9. Programa musical variado.
A las 10. Música variada.

C M C Q—780 kilociclos

De 12 a 1 p. m. Septeto Nacional.
De 1 a 2 p. m. Orquesta Lincoln.
De 7 a 8 p. m. Bailables. Septeto Habana.
De 8 a 9 p. m. Hora Transmisión Selecta.
De 9 a 10 p. m. Trío Folklórico. Duetto Puron y señorita Josefina Argüelles.
10 a 11 p. m. Comedia.

Estación de onda corta E A Q—Radiodifusión Ibero Americana Madrid, España. 30.40 metros. 9.860 kc. 20.000 wt.

A las 6 y 30 p. m. Hora de la Habana.
1. Santurce.
2. La Carcajada.
3. Sonámbula.
4. Canto de arriero de Moraña.
5. Troula de Salcedo.
A las 6 y 45 p. m. Radio Crónica, por Ramos de Castro.
A las 7 p. m. Selecciones de las siguientes obras:
1. Marina.
2. Los blasones.
3. El Juramento.
4. El molinero de Subiza.
5. La Viuda Alegre.
A las 7 y 35 p. m. Crónica teatral por Ramos de Castro.
A las 7 y 40 p. m. Música frívola.
A las 8 p. m. Fin de la emisión con el Himno de Riego.

W L W—700 kilociclos. Crosley Radio Corporation. Cincinnati, Ohio

7—Amos n Andy. NBC.
7.15—Boss Johnson.
7 y 45—Southern Singers.
8—Over the Rhine Banda.
8.15—Tony Cabooch.
8.30—Republican National Committee NBC.
8.45—Cuarteto Cuerda.
9.00—Michael Hauers. Orquesta. Bailables.
9.30—The Crosley Follies.
10—Herbie Kays Orquesta.
10.30—Tastyeast Cadets.
10.45—The Whole Towns Talking.
11—Doodlesockers y Sid Ten.
11.30—Henry Theis Orquesta.
12—Moon River.
12.30 a. m.—Castle Farm Orquesta

CMW hoy 585kc.

hora Elegante

A las 10.00 p. m.

Programa por El Dúo Perfecto (Carmelina y Arturo) recitadora Billy Alfonso y los Esposos Martínez acompañantes.

Si no es Schering no es Urotropina

Sólo existe una Urotropina legítima, que es la que fabrica la casa Schering. No admita nunca substitutos dudosos al comprar este famoso desinfectante urinario. Fíjese siempre en el nombre Schering y pida claramente:

Tabletas Schering de

Urotropina

Tubos de 20 tabletas

B0245006

DEFUNCIONES

Hasta las 4 p. m.

Miguel López, negro, 81 años, Cerro 472, Arterio esclerosis; Víctor Gutiérrez, negro, 18 meses. Parque y Línea, Congestión Pulmonar; Gabriel Villavicencia Bugian, negro, 87 años, San Cristóbal 29, Insuficiencia cardíaca; Guillermina Viñes y Sotolongo, mestiza, Tamarindo 21, Septicemia puerperal; Juliana Armiraye Argandoña, mestiza, 69 Consejero Arango 3, Trombosis cerebral. Catalino Villavicencio Padrón, mestizo, 74 años 10 de octubre 172, Miocarditis aguda; Olga Pan Casas, blanca, 4 meses, Barrio Las Yaguas, Gastro enteritis. Felipa Arocha, negra, 67 años, Hospital Calixto García, Cangrena de las Extremidades; Julio Avila, blanco, 8 días, Hospital de Maternidad. Debilidad congénita. Indalecio Pons Hernández, blanco, 60 años, Quinta «Dependientes», Cirrosis hepática; Emilio García Pérez, blanco, 37 años, Quinta «Dependientes», Tuberculosis pulmonar; Victoria Arracasta y Oropesa, negra, 36 años, Hospital Municipal, Fibroma Uterino; Aniceto Presas Cowan, blanco, 43 años, Calle Dos número 292, Entero colitis; Concepción Manegat Castor, blanca, 62 años, Enamorados 21, Arterio esclerosis; Esperanza Rodríguez García, blanca, 34 años, Aramburu 4, Diabetes; Roberto González, negro, 3 meses, Hospital Mercedes, Gastro enteritis; America Pando Ruiz blanca, 28 años, J número 184 Vedado, Enfermedad del Hodgkin; Alfonso Nursey Nursey, negro, 14 días, Calzada y J Vedado, Intoxicación Urémica; Alfredo Calvo y Pose, blanco, 72 años, Santa Irene 88 Santos Suárez, Ateroma arterial; Javiera Batista Varona, blanca, 87 años, Calle 5 número 80 Vedado, Neumonía; Armando Muñoz Herrera, blanco, 48 años, Concordia 15, Aortitis; Clara Hernández, negra, 86 años. Asi lo C. Machado, Arterio esclerosis; Juana Jubañy Genissans, blanca, 51 años, San Rafael 101, Sífilis.

¿SABE USTED

por qué el año pasado se usaron en los hospitales de los E. U. de A. sólamente, 24,000,000 de almohadillas Kotex? Pues sencillamente por la *absoluta* garantía que ofrece. Lo no conocido, acarrea peligro. En la fábrica de Kotex, hasta el aire se purifica. La substancia de que se elabora—de insuperable calidad—es cortada, doblada y envasada en máquinas automáticas manejadas por operarios amaestrados.

El Kotex se conserva siempre suave—es en extremo absorbente—se disuelve fácilmente.

¡Exija que el paquete lleve el nombre de Kotex!

1891

Toallas Sanitarias

KOTEX

Crónica Habanera

EL RECITAL DE ESTA TARDE

La bella señorita Rosita Chanivecky, violinista de gran temperamento artístico, muy celebrada de nuestro público, que ofrecerá esta tarde en los salones del Lyceum un magnífico recital.

Está señalado para las seis de la tarde.

La señorita Chanivecky será acompañada al piano por el señor Rafael Morales.

SANTOS DE HOY: MARIA SALOME Y ELODIA

Saludamos a la distinguida señora Salomé Santamarina, esposa del señor Tomás Machin.

La señora de Machin nos encarga, hagamos saber a sus amistades, que no podrá recibir hoy.

También saludamos en sus días a la señora Elodia Sorzano, joven y bella esposa del doctor José Ramón Villalón.

NACIMIENTO

En su residencia de la calle de Calzada, recibieron anteayer por la noche un hermoso varón que nació con toda felicidad, el doctor Eugenio Sardiñas y su esposa la señora Georgina Menocal.

Besa también complacida al nuevo baby la respetable dama María Seva, que reside con el joven matrimonio.

El niño es nieto del General Mario G. Menocal, ex Presidente de la República y de su esposa la distinguida dama Mariana Seva, que se encuentran en el extranjero.

VIAJEROS DISTINGUIDOS

Hoy, a las seis de la tarde, llegará de los Estados Unidos en el vapor Florida, la distinguida señora María Amalia Marbán de Beltrán, Presidenta de la Liga contra la Tuberculosis Infantil.

Regresa en su compañía la gentil señorita Cusita Lago y Martínez quien ha permanecido una corta temporada en Nueva York.

A bordo del vapor Oriente llegará hoy a nuestra ciudad, la bella señorita Irma Pereda procedente de los Estados Unidos.

La señorita Pereda, recibirá esta tarde a sus amistades en la residencia de sus padres, el capitán Enrique Pereda y su esposa, la señora Edelmira Ventosa.

El pasado jueves salió por la vía aérea rumbo a la ciudad de Miami, el señor José Antonio Montalvo, Director de Correos, acompañado de su hijo José.

Se dirigen a Washington, donde el joven ingresará en un plantel para cursar sus estudios.

Desde hace varios días, se encuentra de nuevo entre nosotros, el conocido Ingeniero Manuel A. Coroalles y su hijo el joven José Manuel Coroalles.

Padre e hijo se encontraban viajando por Europa donde permanecieron todo el verano.

LA BODA DE ESTA NOCHE

En la Iglesia de San Juan de Letrán contraerán matrimonio a las nueve y media de la noche de hoy, la señorita Alicia Revilla y Agudo y el señor Benjamín C. Arenas y García.

Apadrinarán dicha ceremonia los padres de la novia, señor José Revilla Palacios y su esposa María Luisa Agudo de Revilla.

En nuestra crónica de mañana reseñaremos esta boda.

PRIMOGENITO

Al joven matrimonio Nena Romero y Carlos Theye les ha nacido su primer hijo.

La señora de Theye fue asistida por el conocido especialista, doctor José Ramírez de Olivella.

El precioso baby se llamará Carlos, igual que su padre y su abuelo.

Congratulamos al distinguido matrimonio.

OPERADA

Anteayer fué operada de apendicitis, en el Instituto Clínico de la Habana, la bella señorita Cusa Moré y Tabío.

La operación le fué practicada por el notable cirujano Benigno Souza.

Deseamos a la señorita Moré, un rápido restablecimiento.

FAUSTO

Anoche estrenó el simpático teatro de Prado y Colón, una interesante y espectacular producción, «Congorila».

Esta cinta responde en parte a una finalidad educativa y científica; los cameramens penetraron en las misteriosas regiones del Congo Belga para captar con la lente las fieras monstruosas y los seres fantásticos que podemos contemplar plácidamente desde una cómoda butaca de Fausto, apreciando de manera objetiva la existencia de aquel mundo tan distante.

El público, que llenaba las localidades, salió muy complacido de la película.

Esta noche volverá a proyectarse «Congorila».

BODA EN SAN ANTONIO DE LOS BAÑOS

En la residencia del abogado, doctor Francisco Vallejo y su esposa María Montes, en San Antonio de los Baños, se celebrará esta noche la boda de la hija de ambos señorita María Vallejo y Montes, con el Teniente del Ejército Enrique Lara y Aguilar.

La simpática pareja será apadrinada por la madre de la novia, y por el padre del novio señor Enrique Lara y Machín.

Mañana ofreceremos la reseña de esta ceremnoia.

EN EL ROOF DEL PLAZA

Esta noche estará muy concurrido, con motivo de ser sábado de moda, el elegante roof garden del Hotel Plaza.

La comida estará amenizada por la Orquesta de los Hermanos Palau, que tantos éxitos vienen obteniendo.

Además tocará el sexteto Matancero.

También actuará el Show integrado por las Hermanas Milanés y las americanitas Margaret and Patricia.

ANTIGUOS ALUMNOS DE LA SALLE

Para la magnífica casa de la calle Calzada, entre G y H en el Vedado, ha trasladado su residencia la floreciente Sociedad de Antiguos Alumnos de la Salle, que preside el distinguido joven José A. de Ajuria.

NOTA DE DUELO

Hoy a las nueve de la mañana se verificará el sepelio del respetable caballero Alfredo Calvo y Pozo, que falleció el día de ayer, después de recibir los santos auxilios de la religión, en su domicilio de la calle Santa Irene número 88 en Santos Suárez.

El señor Calvo ha dejado de existir tras una vida ejemplar dedicada al bien de sus familiares y amigos, que lo rodeaban con afecto en sus últimos momentos. Disfrutó, además, de alta estimación en el foro habanero.

Expresamos por este medio nuestra condolencia a su viuda la señora Carmen Portela, a sus hijos, y a su hijo político nuestro querido compañero Luis S. Varona, Secretario de la Asociación de la Prensa de Cuba.

(Continúa en la Página SIETE)

"Suma y sigue"

es la norma comercial

Nosotros *restamos* para poder continuar.

Al precio de cada artículo de invierno, le hemos restado la mitad

Fin de Siglo

Estado del Tiempo

NOTA DEL MEDIODIA DEL VIERNES

Continúan las presiones altas en los Estados Unidos exceptuando en la porción nordeste y se extienden sobre gran parte de México y todo el Golfo de México con buen tiempo. Ha bajado el barómetro en todo el Mar Caribe encontrándose la presión algo baja especialmente desde la mitad oriental de Cuba hacia el Sur, hasta el extremo Sur del Caribe, con tiempo en general bueno. En Cuba el barómetro ha bajado también y el tiempo es bueno.

Pronóstico para el sábado: en general buen tiempo. Sin gran cambio en temperaturas. Vientos del nordeste al este llegando a brisote. Algunas lluvias diseminadas por el territorio, más probables en mitad oriental.

Observatorio Nacional.

TEMPERATURAS LOCALES

Durante las últimas 24 horas se han registrado en la Habana, las siguientes temperaturas en centígrados:

Máxima: 28.6.
Mínima 24-2.
Media 26-4.

EL PARQUE LUZ CABALLERO SERA EMBELLECIDO POR LA SECRETARIA DE O. PUBLICAS

El proyecto del ex Secretario de Obras Públicas doctor Carlos Miguel de Céspedes, de transportar a la Universidad la estatua del Mentor cubano se abandona: por lo menos ahora que causas forzosas económicas lo impiden.

Con tal motivo y el propósito patriótico y plausible de que cese el abandono en que se encuentra actualmente el Parque donde se esforzó la vieja Sociedad Económica de Amigos del País, presidida entonces por el valioso escritor y patriota doctor Raimundo Cabrera, en levantar el modesto monumento a esa gloria verdadera de nuestra tierra; ha rogado el educador, Director de «Patria y Cultura» señor Orcar Ugarte, al actual Secretario de Obras Públicas, señor Narciso Onetti, que hermosee ese Parque y se haga allí algo de lo mucho de que es digna la memoria de Don Pepe. No dejando el peticionario de advertir que, cuando propuso dar ese paso a la Orden Caballeros de la Luz, preeminentes miembros de ella se asociaron al propósito.

El señor Onetti prometió al maestro Ugarte, satisfacer ese deseo «que sería uno de los primeros en sentir ardientemente», realizando la muy cubana aspiración.

NO FUE ARROLLADA LA Sra. MARIANA ALCANTARA SINO Q. CAYO AL SUELO

Por un error, seguramente, en las diligencias investigativas de los primeros momentos, se hizo público que la anciana de sesenta y cinco años de edad, señora Marina Alcántara, había sido arrollada por el auto cuña de la «Consultoría Alvarez» y que guiaba el señor Gilberto Fernández. La noticia fué errónea.

Lo que ocurrió, ciertamente, fue que la referida señora Alcántara cayó, cuando transitaba a pie en San Nicolás y Monte, causándose algunas lesiones contra el contén de la acera.

Cuando el suceso, puramente casual, ocurría, atinó a pasar por el lugar el señor Gilberto Fernández—que ni es chófer, ni tiene máquina ni supo a derecho como se produjo la caída—quien hizo detener una máquina de alquiler, montó a la señora y la llevó a Emergencias, pagando él la carrera.

Todo lo que se deja aclarado, en honor a la verdad.

NUEVA CREACION EN CIGARROS

Gener No. 11

CALIDAD:
INSUPERABLE; la que ha distinguido siempre los productos de GENER.

PRESENTACION:
La tradicional de GENER, la que ha sido más o menos felizmente copiada e imitada por muchos de sus competidores pero sin igualar nunca la elegancia de su sobriedad característica.

Gener No. 11

Constituye la última palabra en cigarros, algo nuevo y mejor que cuanto hay en el mercado

PRONTO A LA VENTA

M.E.C.D. 2016

ESCENARIO Y PANTALLA

ENCANTO: «DOS CONTRA EL MUNDO»

Lo único claro y cierto en la maraña jurídica y melodramática de esta película, es el amor de Adela Hamilton, bella heredera, y David Norton, joven «self-made man». De aquí el título «Dos contra el mundo». El mundo, que en este caso, como en todos, es mundo, demonio y carne a un tiempo.

La película tiene fundamentalmente el valor de su intriga. Un idilio sencillo y fácil no interesa al público; de aquí el fracaso de la poesía bucólica. Es preciso que el amor sea una carrera de obstáculos para que pueda utilizársele como materia espectacular.

En tocante a obstáculos el productor de este «film» no se ha quedado corto. Podría discutirse la legitimidad de algunos. No se ve claro, por ejemplo, el porqué el joven Norton se ve obligado a aceptar el cargo de Fiscal del Estado, en contra de la mujer a quien quiere, por el solo hecho de que el fiscal en propiedad haya tenido la humorada de delegar en él y dar publicidad a la noticia por medio de la prensa. Tampoco están muy diáfanas las escenas del proceso, en que el jurado absuelve al acusado, por el solo hecho de haber declarado su hermana que el móvil del homicidio fué la defensa de su honra. El mismo teatro calderoniano, tan celoso del honor, era un poco más escrupuloso en esta materia.

A nuestro juicio, lo más interesante del «film» es el trazo de caracteres que se hace al comienzo. Asistimos al choque de dos espíritus, orgulloso el uno, altanero el otro. Ella tiene el orgullo de su estirpe y de sus millones. En la altanería del hombre que se va abriendo paso en la vida, sin necesidad de andadores. De choques así, salta casi siempre la chispa del amor. Sólo que a veces, como en este caso, el aire bate con amagos de tempestad y hay que hacer grandes esfuerzos para que no apague la llama en ciernes. ¿Qué más eficaz protector entonces que dos cuerpos íntimamente unidos: «dos contra el mundo»?

Pero más que el asunto y que la presentación—con ser ésta muy lujosa—vale esta película por la adorable presencia de Constance Bennett, la más genuinamente aristocrática actriz de Hollywood.

El galán es Neil Hamilton, actor discreto.

«FAUSTO»: GRAN EXITO DE «CONGORILA»

Desde «Africa habla» no recordamos ninguna otra película en su clase que nos haya producido tan intensamente como ésta, la emoción de lo auténtico. Los esposos Johnson, organizadores de la expedición al Congo, origen de este «film», llevaron cámaras y micrófonos, pero no bambalinas. Fueron a arrancarle a la selva su dramaticidad intrínseca con toda limpieza y honradez. Y han conseguido una película documental de primer orden.

Naturalmente «Congorila» no presenta milagros. O si se quiere de otro modo: no presenta otro milagro que ese milagro asombroso que es siempre la naturaleza cuando se muestra desnuda, en plenitud. En materia de películas de viajes hay que desconfiar de lo demasiado maravilloso. La lucha cuerpo a cuerpo de un león con un hombre es muy emocionante, salvo en el caso de que el hombre venza al león. Desde este inverosímil momento, la emoción se distiende como un muelle que hubiera sobrepasado ya su coeficiente de elasticidad. En esta película que vimos ayer en el «Fausto» el hombre no se atreve con los leones y los rinocerontes, a no ser con la garantía de una escopeta cargada. Es menos espectacular, pero más humano.

Que la selva es un escenario magnífico lo demuestra abundantemente esta producción. Hay sobre él excelentes actrices y actores naturales. Ahí están los pigmeos, ávidos de sal, con sus costumbres primitivas, sus ritos y sus danzas; las cebras, con su uniforme de presidiarias del bosque; las jirafas, animales-grúas; los antílopes, cuyo nombre alado se ríe de sus figuras; las hienas, con los ojos en las narices de anchas ventanas; los rinocerontes, con sus cataduras de animales inverosímiles; los elefantes, con su carne como fosilizada de bestias antediluvianas; los hipopótamos gordos y vegetarianos; los gorilas, que se sacuden el exceso de energía nerviosa, dándose fuertes golpes en el tórax, como queriendo dar a entender (parientes del hombre al fin) que son animales de pelo en pecho...

La actuación de estos actores es de tal naturaleza que el director no tuvo otra cosa que hacer que ordenar a los «cameramen» la mayor habilidad posible en la toma de vistas. Y en este sentido, la película es también algo notable.

NACIONAL: LUISA MARIA MORALES

Luisa María Morales comenzó a actual ayer en el «Nacional». Su incorporación al movible «elenco» de «The Theatrical Ten Cents» da indudablemente gran prestigio al espectáculo que dicha compañía viene ofreciendo, con gran éxito de público, en el primero de nuestros coliseos.

Luisa María Morales es una cantante de rango. Por sus facultades y su escuela está capacitada—y ya lo ha demostrado así—para empeños más altos. Como intérprete de la canción, su arte se ha refinado hasta el punto de subrayar matices delgadísimos en composiciones cuyo contenido poemático y musical no parecía prestarse a muchas sutilezas.

Ayer Luisa María Morales escuchó largas ovaciones en el «Nacional». No es extraño, pues en la reciente «Fiesta de las Tiples» su actuación constituyó el «clou» de la noche. Cantó la romanza de Aixa de «La Guaracha Musulmana» y, a petición del público, «María La O» y «Rosa La China», canciones todas de Lecuona.

El espectáculo se completó con un número de mucha visualidad, titulado «Las Bodas de Barba Azul», montado por Areu sobre un escenario de Nono Noriega; con el excelente acto de malabarismo y ventriluoquía que presenta Sugrañes; con canciones por el barítono Paulino Rosete y otros números de menores proporciones.

Francisco ICHASO.

NOTAS

«LA MALCASADA», TARDE Y NOCHE, EN EL MARTI

Esta tarde, a las 5 y media se celebrará una tanda elegante extraordinaria en el «Martí», poniéndose en escena «La malcasada» y acto seguido presentándose los «Mosaicos Martí» por Alicia Rico, Candita Quintana, Julita Muñoz, Garrido, Piñeiro, El sevillanito, y el niño tenor Roberto Trujillo.

Por la noche, en la primera tanda, a las 8 y 45: «Las sensaciones de Julia».

A las 10 y 30: «La malcasada».

Mañana, a las 3 de la tarde, gran matinée. Por la noche, en la tanda de las 10 y 30: «Rosa China» cantada por Caridad Suárez.

El martes: estreno de la revista de actualidad en un acto, original de Carlos Robreño, con música del maestro Jorge Anckerman, titulada «Vacas gordas y vacas flacas».

El viernes 28: reposición de «Juan Murtuorio y Luis Jutía».

Pronto: «El clarín».

Los precios que rigen en el «Martí» son: luneta $0.30, butaca 0.20 y tertulia 0.10.

DOUGLAS FAIRBANKS, EN EL «CAMPOAMOR»

Hoy se repite la interesante producción «Alrededor del mundo en ochenta minutos» con Douglas Fairbanks, cinta que muestra los más raros países de la tierra que fueron visitados últimamente por el popular actor cinematográfico.

Mañana: una gran matinée, comenzando con cintas cómicas, la interesante producción de Loretta Young, titulada «Matrimonio a la moderna», «Alrededor del mundo en ochenta minutos» y por último, la maravillosa cinta Universal «La esquina del pecado» con Irene Duune y John Boles.

El lunes «La irreflexiva», magnífica producción de la Fox con Joan Bennett y John Boles. Las mujeres adorarán esta película y si quieren bien a su marido también lo traerán para que gocen de esta soberbia producción, donde se nos muestra una mujer que no podía ser interesante por estar suficientemente desacreditada, ya que no era ni soltera, ni casada, ni viuda... si no una encantadora divorciada.

AMENO ESPECTACULO EN EL «PAYRET»

La atracción teatral de los sábados y domingos la ofrece «Payret» con su programa de estrellas de la variedad, la zarzuela y la comedia. Los precios de $0.30 la luneta, 0.20 la butaca, 0.10 la tertulia y 0.05 el paraíso.

Hoy, a las nueve, un gran programa en tres partes. En la primera la zarzuela española, nueva para esta generación, «Ya somos tres» creación de Luisa Obregón, Blanquita Bárcena y Totico La Presa. En la segunda, presentación de Jimmy Bigelow, el Rey del Banjo, que tiene el «record» de haber tocado 350 melodías en 25 horas, sin descanso; «debut» de las Walton Sisters; números de baile por Clarisse et Christian y las Beauty Girls y Rita Montaner, en sus creaciones afro-criollas con su orquesta típica.

Terminará el espectáculo con una comedia de enredo, del género de «astrakán», titulada «Si papá lo manda».

Rita Montaner, que actuará esta noche en el «Payret» con su Orquesta típica.

DETRAS DE LA PANTALLA

Por Harrison CARROLL

Hollywood, Cal., octubre 20. (K. F. S., Inc.)—En su larga carrera artística que suman casi treinta y dos años de continua actuación con pocos recesos, Alison Skipworth, se puede decir que no tiene ese escandalosa popularidad que otras actrices. Primero la escena de las grandes ciudades del Continente la vieron en sus mejores tiempos cuando el drama se imponía y la comedia no era otra cosa que un juguete sin importancia para los públicos y que se la mencionaba como algo a donde se iba a perder el tiempo a costa de un poco de sana sonrisa. Era en la época en que Ibsen y Shakespeare consagraban a un artista o lo derrumban para siempre y por supuesto, muy pocos se aventuraban a interpretar esas obras de responsabilidad y de pavura para los intérpretes.

Alison Skipworth

Alison Skipworth hizo brillantes temporadas y cuando se creyó con suficiente valor se enfrentó con las exigencias de los públicos ingleses y Londres, tan poco amigo de tributar palmadas y parco en consagraciones extranjeras, tuvo no obstante para ella, extremas benevolencias y la contó como una de las más valiosas actrices de sus escenarios. Una labor continua con pocos asuetos determinaron en su salud infortunado quebranto y se vió compelida a guardar cama en un hospital por más de un año. Ya repuesta de su dolencia y de la fatiga mental, volvió a Estados Unidos cuando el Cine hacía sus primeros balbuceos y allí se dedicó a soporíferas dramaticidades que siempre, más que defectuosas eran motivo de risas. De una vez y para siempre rompió con las truculencias de los dramas soporíferos y se hizo a la comedia. El cine creció y se hizo formalito y fatalmente dió un empujón malaventurado a la escena del teatro.

Esta veterana que no ha llegado a inspirar la piedad de Marie Dressler, hace en la actualidad mejores comedias, más productivas a lo que a su economía personal se refiere, que toda la sensacional dramaticidad de antaño.

Ya Paramount tiene en ella una de sus mejores colaboradoras y ahora, para fines de la entrante semana se le ha asignado el «role» principal de «Good Company» que es una historieta escrita especialmente para ella y que en colaboración tendrá a Nina Wilcox Putnam y otras comediantas de la actualidad cinefónica.

* * *

TOPICOS DEL BOULEVARD

La Metro Goldwyn Mayer parece que ha tomado muy en serio a Lily Pons y no hay que estrujarse mucho el cerebro para saber que en el fondo de toda esa admiración por la estrella de Opera, saldrá algo de mejor interés para ambos.

Después de las primeras pruebas que se le hicieron ante la cámara, se vió hoy a Robert Leonard supervisándolas con minucioso interés.

* * *

El notable novelista Julian Street se encuentra en Hollywood desde ayer en compañía de su esposa. Pero no escribirá nada para la pantalla. El se encuentra ahora bastante ocupado con una nueva producción que no ha terminado aún.

* * *

En uno de estos restaurants de aquí, se vió ayer tomando su almuerzo, al veterano y siempre joven Lewis Stone. Lucía su nuevo sombrero chino y otro adminículo oriental que llamó mucho la atención de los desocupados.

* * *

Para el día del Armisticio se le dará un homenaje al Coronel Joan Bennet, consistente en una comida en el Ambassador Hotel. Más de la mitad de las «estrellas» tomarán asiento junto al anfitrión. Se hablará de todo, menos de la guerra y de la actual depresión económica mundial.

«Men of America» (Hombres de América), será otra de las buenas películas que comenzará en estos días la R. K. O. Picture Las principales figuras científicas e industriales de Estados Unidos pasarán en un desfile de sugerente emoción ante los públicos.

* * *

Secundando intrépido Tom Mix en una de sus famosas cintas por venir sobre asuntos del Oeste, veremos muy pronto a William Farnum que por muchos años se mantuvo lejos de la curiosidad pública. El dramático veterano de la pantalla que en su tiempo fué verdadero ídolo de los fanáticos resurgirá en la pantalla sonora como una verdadera y plausible aparición. La cinta en cuestión será la reedificación de «Oh! Promise Me». Con ambos actores actuarán George Hackathorne y en el «role» femenino, Ruth Hall, la única hasta ahora para desempeñar la heroína del film escalofriante de Tom...

Tom Mix

* * *

¿NO SABIA USTED

Que Ruth Chatterton cuando tenía quince años de edad trabajó en un almacén mixto en compañía de Pauline Lord, Lowell Sherman y Leonore Ulric?

EL CONCIERTO TIPICO DE MAÑANA EN EL «PAYRET»

Los artistas que tomarán parte en Nena Plana, se celebrará mañana, el concierto típico que, en honor de a las diez a. m. en el «Payret»

Mañana, a las 10 a. m., tendrá efecto en el «Payret» el gran concierto típico organizado en honor de la valiosa cantante Nena Plana. Los dos números más salientes del programa son el Mosaico de «La tierra de Venus», que será cantado por todos los artistas que toman parte en el concierto y el «Siboney»—de Lecuona ambos números—que será cantado por Nena Plana y bailado por las hermanas Milanés.

Habrá además numerosos dúos. Nena Plana cantará con María Ruiz, Josefina Alvarez, Mercedes Menéndez y Dora O»Siel, respectivamente, «De otros tiempos» de Lecuona; «No quiero tu amor», de R. Orefiche; «¡Oh Cuba hermosa!» de Simons, y «La manigua sentimental» del mismo autor. Mina Rodríguez y Ana María Relaño cantarán «Me gusta» de Gonzalo Roig y Ofelia López de Guash y Ana María Relaño «Sueños perdidos» de Jorge Anckermann.

A Luisa María Morales le oiremos «Serenidad» de Arturo Guerra; a Ester Borja «Amarte es mi destino» y «Tu alma es mía», de Ernestina Lecuona; a Mercedes Menéndez «La Habana que vuelve» de Rodrigo Pratts; a Tomasita Núñez «Al fin viniste» de Tariche, etc.

Se sentarán al piano los maestros Moisés Simons, Ernestino Lecuona, Carmelina Delfín, Rodrigo Pratts, Sarita Justiz, Arturo Guerra y A. Tariche. Y actuará además una buena orquesta.

Rigen para este magno festival de música cubana precios a base de $1.00 la luneta y 0.80 la butaca.

BUEN PROGRAMA EN EL «NACIONAL». 20 Y 10 CTS. LUNETA

En el Nacional, hoy desde las tres y media de la tarde hasta las doce de la noche se disfruta del siguiente programa: en la pantalla las películas «Desengaño» de Ruth Chatterton y «Mi pecado» («My sin») de Talulah Bankhead. En la escena un show integrado por el gran Sugrañes en su cuadro de malabares «El restaurant Maxim» y en un acto nuevo de ventriloquia, números de concierto por la exquisita cantante Luisa María Morales y el notable barítono Paulino Rosete, números de bailes por Elía de Granados, Escenas cómicas por Rudy Areu, Elba del Villar y Boby Duncan, Musa popular por Hilda Ramírez, y pantomima coreográfica a gran espectáculo «Las bodas de Barba Azul» con lujoso vestuario y decorado de Nono Noriega. Todo esto por 20 y 10 cts. la luneta para mayores y niños.

Mañana en matinée: «El ciclón tejano», por Tim Mac Coy. «Las bodas de Barba Azul», números por toda la Compañía y escenas cómicas por PEPITO el clown del Circo Santos y Artigas y regalo de quince juguetes, entre éstos cuatro ametralladoras, dos pianos y libros de cuentos con láminas espléndidas.

Desde la una y media.

CONSTANCE BENNETT EN EL «ENCANTO»

Hoy se exhibe «Dos contra el mundo», lujosa producción de la Warner, con la elegante Constance Bennett, Neil Hamilton y otros artistas muy notables. Cuando un amor es más fuerte que la muerte y más poderoso que la vida, es cuando ocurren estos dramas que llenan de espanto a la juventud timorata.

Mañana: gran matinée comenzando a la una con Noticiario. Comedia, el episodio 10 de la serie «Colmillos de acero», la graciosa comedia de Busted Keaton, «Un amante improvisado», «Dos contra el mundo» y la magnífica producción por Warren William «Las tentadoras».

El lunes se abrirá el teatro a las cuatro y media para a las cinco en punto dar comienzo a la función especial con la orquesta de los hermanos Palau varios números de variedades y la exhibición de modelos de las hermanas Salas, quienes presentarán más de cien trajes distintos y al final, un precioso traje de novia.

El lunes 31: Chevalier en «Amame esta noche».

GACETILLAS

MONTMARTRE.—Grandes variedades.

«Montmartre», el lujoso y cosmopolita cabaret de la calle 23, continúa siendo el lugar de esparcimiento de mayor animación en la Habana. Los incontables «habitués» concurren a diario, dándole la mayor alegría y esplendor. Entre las muchas atracciones que brinda, figura el «show», integrado por valiosos elementos artísticos. Paquita García, en los bailes españoles; las «girls» en su alegre revista, y la pareja de rumba de Montmartre inimitable en sus interpretaciones típicas. Dos orquestas hacen las delicias de los bailadores.

NEPTUNO.—Tarzán el hombre mono.

Por fin será hoy el estreno en Neptuno de la más grandiosa película más sensacional que Trader Horn, cuyo título es «Tarzán el Hombre Mono» por el campeón de natación Johnny Weissmuller, Maureen O-Sullivan y Neil Hamilton. «Tarzán» se exhibe a las 2 y media, 5 y media y 9.45 p. m. y a las 4 y 8 y media «Al despertar» producción Metro, completándose el programa en todos los turnos con un noticiario y la comedia «Papá se casa con mamá» por los artistas juveniles de la Metro. Precios: 20 centavos toda la matines. 30 centavos toda la función por la noche. El domingo en la matinée «Tarzán el Hombre Mono» y «Una cita con la muerte», comedia y revistas.

RIALTO.—El fiscal del estado.

Hoy el cine de las damas se verá muy concurrido, con el monumental programa que se ha combinado. La super film «El Fiscal del Estado» por el gran actor John Barrymore. Sublime producción «El Milagro de la Fe», por Sylvia Sidney, drama de emociones y de ternura con situaciones intensas, movidas por un amor incomparable. Completa el programa un Noticiero, un cartón y una comedia Luneta 20 centavos. Mañana la mejor matinée de la Habana.

TRIANON.—Cosas de solteros.

Para hoy ha seleccionado la Empresa de este confortable cine, un programa lleno de atractivos. En tanda de las 4 se estrena la regia producción, «El Testigo Oculto» por Greta Nissen. Revista sonora de la Paramount, la simpática comedia «Gigolo con Faldas» y la sublime e interesante producción «Cosas de Solteros» por Adolfo Menjou y Joan Marsh En tanda de 8.30 El Testigo Oculto» A las 9.45 «Cosas de Solteros» Mañana «Damas de Presidio», «Don Yanqui», «Cosas de Solteros», revista y comedia.

ACTUALIDADES.—Cine y variedades, 10 y 5 cts.

Para hoy sábado un soberbio programa, el show de cinco y media y media por Fuller con su comedia relámpago «Escándalo en el Hotel». Las Hermanas Milanés en sus bailes Fox Melódico y Española con Percy Rey. Percy Rey y Luis Milanés en su baile inglés. Conchita Loys en canciones y pregones entre ellas Santa de Agustín Lara y El Frutero. En la parte cinematográfica las cintas «El deseo supremo» por Bárbara Stanwick y Yo quiero un novio» por Loretta Young. El lunes debut de Berta y silvio y Spaventa. Mañana domingo regia matinée con el estreno de «Una mujer astuta» y «El vengador social».

RIVIERA.—Tarzán el hombre mono.

En tandas de 5.15, 8.15 y 9.45 el estreno de gran producción «Tarzán el Hombre Mono» por Johnny Weissmuller y Neil Hamilton, con revista y variedad. Mañana domingo en matinée de la 1.15 «Tarzán el Hombre Mono», «Gordos y Flacos», por Marie Dresler. «Colmillos de Acero», por Rin Tin Tin, revista y variedad. A las 5.15 y 9.45 Tarzán el Hombre Mono» y a las 8.15 «Gordos y Flacos». Miércoles «Matrimonios a la Moderna». Jueves «Cosas de Solteros» por Adolphe Menjou y «Que vale el Dinero» por George Bancroft. El viernes, quinto aniversario del Riviera con películas y variedades.

REGINA.—El fiscal del estado.

Los sábados en Regina ya se sabe que hay que llegar temprano para conseguir asiento, pues sus programas son seleccionados cuidadosamente. Hoy se estrena una revista Movietone, un cartón, la graciosa comedia «Su Futura Nuera» y dos obras cumbres de la cinematografía. «El fiscal del Estado», por John Barrymore, que realiza una labor artística monumental; y «El milagro de la fe» algo sentimental con un romance envuelto en una intensidad dramática. Luneta 10 centavos damas y niños hasta las 7.30 y 20 centavos mayores después. mañana gran matinée a la una.

WILSON.—Tú serás madre.

Gran temporada invernal. Función de 2 a 7 todos 10 centavos y de 8.30 a 11, caballeros 15 centavos damas y niños. En matinée y noche revista, variedad «En Alta Mar». Episodio quinto «El Misterio del Correo Aéreo» titulado «En las garras del Gavilán». La regia film «Tú serás madre», por Ruth Chartterton y Paul Lukas. Estupenda comedia «Su noche de Bodas» en español, por Imperio Argentina. A las 5.15 revista, el episodio y «Tú serás madre». Mañana grandioso programa.

CUBA.—El milagro de la fe.

En matinée a la una exhibe el Cuba revista Paramount, comedia «El campeón Canario» y «La última alarma» y el episodio de «El correo Aéreo» y los estrenos de las superproducciones, «La esquina del Pecado» por Irene Dunne y «El milagro de la Fe» por Silvia Sidney y Chester Morris A las cinco, revista «El milagro de la Fe» y «La esquina del Pecado». A las ocho y cuarto en función corrida todo el programa de la matinée. Por la tarde. Caballeros 20 damas y niños 10, por la noche, mayores 20, niños 10. Mañana «El médico asesino y la Locura del dóllar. Martes 25, «La sinfonía de los seis millones.»

INGLATERRA.—Tú serás madre.

Temporada a base de función corrida de 2 a 11 todos 10 centavos. En matinée y noche revista, variedad «Señora por una hora». Episodio quinto «El misterio del correo aéreo» titulado «En las garras del Gavilán». Estupenda producción «Tú serás madre» por Ruth Chartterton y Paúl Lukas. Sensacional y emocionante film «El expreso de Shanghai» por Marlene Dietrich y Clive Brock. A las 5: revista, variedad, el episodio y «Tú serás madre». Mañana suntuoso programa.

OLIMPIC.—La esquina del pecado.

Asegurado el éxito en este simpático cine del Vedado, con el monumental programa, que para hoy se ha combinado. Tandas de 5.15 y 9.30 estreno de la grandiosa super producción «La esquina del pecado, por John Boles e Irene Dun; con cartón y variedad. A las 8.15 la simpática film El Bandolero de Texas» por Tom Mix. Mañana grandiosa matinée a la una.

MAXIM.—La calle de la Amargura.

Presenta hoy en su función corrida desde las 8.30 un soberbio programa. El estreno de la super producción LA CALLE DE LA AMARGURA cuyos intérpretes principales son Barbara Kent, John Holland y William Rich; también se estrena la emotiva producción EL FANTASMA interpretada principalmente por Big Boy William, Allene Ray y Tom O' Brien, así como una revista y una comedia.

«FAUSTO»: GRAN EXITO DE CONGORILA»

Se esperaba muy grande, pero fué mayor el éxito del estreno de «Congorila», la extraordinaria producción «Fox» que estrenó ayer el teatro «Fausto».

Decimos extraordinaria, pero no basta esa clasificación para definir a «Congorila». Sería necesario atribuirle al vocablo toda su pristina significación para dar con él, pálida idea de lo que es «Congorila». Es tal la imponente y terrífica grandeza de lo que se ve en «Congorila» que más que cosas reales, copiadas por primera vez por la cámara cinematográfica; parecen producto de la fantasía.

«Congorila» se exhibe en los turnos de 3 y media, 5 y media y 9 y media con un noticiero Fox y una exhibición del famoso baile «Congorila» de gran interés para los que desean conocer esta danza. Comedia, cartón y en los intermedios actuará la «Havana Casino Orchestra».

A las ocho: «Conducta desordenada».

Precios: 30 centavos luneta y preferencia hasta las 7 y media y 40 luneta y 50 preferencia después de esa hora.

Mañana, matinée extraordinaria empezando a la una.

SUSCRIBASE AL Diario de la Marina

MUSICA Y MUSICOS

La Sociedad Infantil de Bellas Artes prepara su primera sesión de octubre el próximo domingo 23 a las 9 y media de la mañana, hora exacta, en el Teatro Riviera.

El programa que está dedicado a la conmemoración del Grito de Yara y que por causas varias tuvo que ser aplazado será interpretado en todas sus partes por niños de la sociedad y además por distinguidos artistas que amablemente han brindado su valiosa cooperación.

He aquí el programa:

Himno Invasor .E Loinaz del Castillo. Record de la Banda Internacional.

Noticiario.

La Orquesta Schubert (variedad vitaphone).

De Pura Chiripa (comedia).

«La Acción de la Gota de Agua o el Valle de Viñales» Charla ilustrada original de la doctora Sara I. de Massip.

Parafrasis del Himno de Bayamo, Hubert de Blank. Al piano: Olga de Blank.

Soneto a Cuba, Gustavo S. Galarraga, Recitado por Sara Fernández.

Cuadro Típico: María Cervantes con los muchachos de la S. I. B. A.

Al Ingenio de mi Papá, Ignacio Cervantes. María y los muchachos.

Junto al Cañaveral. Matildita y Juan M. Alfonso. (Canto y guitarras).

Yo tengo una Guajirita, Ernesto Lecuona.

Puntos Cubanos: Canto: Carmita Santamaría. Guitarra: Carlos I. Salas Humara.

Zapateo. Bailado por Jorge Rodríguez Facciolo.

Canciones. María Cervantes.

Guajiritas: Gloria y Elsa P. Sentenat. Margarita Gallardo. María Coniff y Uvita del Río.

Qué es el Danzón. Record de Carmita Burguete.

Cocuyé Cubano. Bailado por Sara Fernández, Silvio Parra, Ofelia Morales, Carlos Sarabia, Fabiola Capdevila, Modestín Morales.

El Quitrín, Anckermann. Carmita Santamaría.

La Casita Cubana, Narciso Sucariche.

Puntos carreteros, Jaime Prats, Mariano Meléndez, tenor; Al piano: Josefina Badía.

Versos sencillos. José Martí. Recitados por Elvirita de Quesada.

Suena Guarachita Suena. Moisés Simons. Record de C. Burguete, Mercedes Menéndez y María Elósegui.

Lupisamba, Sindo Garay. Fantasía afro cubana, creación de Modestín.

Lupisamba: Vicentico Lanz; Cargadores: Enrique Llansó; Jorgito Poyo; Sergio del Monte y Jorgito Rodríguez; Sembradores: Alberto González del Barrio; Alberto Alejo; Boy Fiddy; José y Sergio Poyo, Fernando Jiménez y Carlos Figueroa.

La Calabaza: Madge Fiddy, Marta Jiménez Oropesa: Lydia Morales; Asta Palmgren; Ofelia Casas, Raquel Peris; Marta Jiménez Núñez; Sylvia Medina y Riny Zita Guerra.

Calabaza Cubana: Calabaza americana; Piña; Coco; Calmito; Plátano.

El número del Cocuyé será acompañado al piano por el Maestro Vicente Lanz.

Esta sesión se advierte a los asociados que comenzará puntualmente a las 9 y media de la mañana.

Existe animación para presenciar esta fiesta de la S. I. B. A. que ha logrado establecer entre nosotros el teatro del niño.

DEL CONSERVATORIO NACIONAL. La excelente institución fundada y dirigida por el Veterano maestro Hubert de Blanck prepara dos recitales para esta segunda quincena de octubre.

Un recital lo dará el joven graduado Alfredo Levy y otro lo ofrecerán Gloria y Mercedes Menocal a dos pianos. Las señoritas Menocal, son discípulas muy aventajadas de su padre el Profesor Arcadio Menocal. Ambos recitales prometen alcanzar el mayor de los éxitos.

ROSARIO G. ORELLANA. — Nos escribe esta admirada soprano cubana con fecha 15 del actual anunciándonos su presentación el próximo día 29 en el elegante salón de conciertos de Steinway Hall, en New York.

En este recital, que será para la exquisita contante un nuevo triunfo será acompañada al piano por el conocido y notable pianista Julián Huarte.

Es grande el entusiasmo despertado por el programa que anuncia para su concierto de mañana domingo en el Teatro Nacional, la Orquesta Filarmónica de La Habana.

Los nombres de compositores tan famosos como d-Indy, Honegger, Gretchmaninoff y Wagner actúan como poderoso imán. Asimismo tiene el programa de la Filarmónica el atractivo de contar como solista a la distinguida soprano Alice Dana de Fino y figurar también un Scherzo del joven compositor catalán J. Ardeyol entre las obras del programa. A las diez de la mañana comenzará el concierto que estará bajo la dirección del joven maestro Amadeo Roldán, actual director de la Orquesta Filarmónica.

Esta tarde, a las seis, se presentará en el Lyceum la atractiva sociedad femenina del Vedado, la gentil violinista Rosita Chanivecky, en un recital que le acompañará al piano el joven artista Rafael Morales.

En el programa figuran obras de Tartini, Pugnani, Wieniaswky, Tomás Falla y Rachmaninoff.

N. B.

CARTEL DEL DIA

POR LOS TEATROS

MARTI: A las 5.15: La malcasada y Mosacos Martí. 8.45: Las sensaciones de Julia. A las 10.30: La malcasada.

PAYRET: A las 9.30: Ya somos tres, Si papá lo manda y variedades por Rita Montaner, Clarisse et Cristiam, etc.

POR LOS CINES

CAMPOAMOR: A todas horas: Alrededor del mundo en 80 minutos con Douglas Fairbans y comedias.

ENCANTO: A todas horas: Dos contra el mundo, con Costance Bennett y comedias.

NACIONAL: A todas horas: Mi pecado, Desengaño y números de variedades, con Luisa María Morales, Sugranes, etc.

FAUSTO: A todas horas: Congorila y Conducta desordenada.

RIALTO: A todas horas: El milagro de la fe y Fiscal del Estado.

ACTUALIDADES: A todas horas: El deseo supremo, Yo quiero un novio y números de variedades.

RIVIERA: Tarzán, el hombre mono y revista y variedad.

NEPTUNO: Tarzán, el hombre mono y Al despertar.

REGINA: Fiscal del Estado y El milagro de la fe.

TRIANON: El testigo oculto y Cosas de solteros.

OLIMPIC: La esquina del pecado y El bandolero de Texas.

INGLATERRA: Tú serás madre y El expreso de Shanghai.

LIDO: Cuando una mujer quiere y Cara cortada.

WILSON: Tú serás madre y Su noche de bodas.

CUBA: La esquina del pecado y El milagro de la fe.

VIOLETA: Cuando hace falta un amigo, La mujer X y Perros, gatos y compañía.

ROJO: El proceso de Mary Dugan y De pura sangre.

USESE
El Jabon Sulfuroso de GLENN
Contiene 33⅓% de Azufre Puro
Las erupciones de la piel, el sudor excesivo y picadas de insectos se alivian inmediatamente con este jabón agradable y embellecedor, para el uso diario y baño. El mejor
—para conservar
La Piel Suave y Sin Manchas
Algodón estíptico de Rohland, 25 centavos.

HOY FAUSTO
COMO EN NEW YORK-LONDRES-PARIS B AIRES-BARCELONA-R. JANEIRO, LA HABANA ACUDIÓ A VER "CONGORILA" Y SALIÓ COMPLACIDA
CONGORILA
EL SOL DEL CINEMA
VEA ADEMAS EL BALLE "CONGORILA" FUROR DE N. AMERICA
30¢ HASTA LAS 7½ — DESPUES 40¢ — PREF 50¢ — 3½ — 5½ — 9½
FIJESE EN FOX ESTE AÑO
HOY FAUSTO

M.E.C.D. 2016

INVIERNO

NUEVOS MODELOS

En Fieltro Fino

todos los colores a

75c., $1.00 y $1.50

De Terciopelo

gran novedad a

2.90, 3.50 y

Baranda, Tosar y Cia.

NEPTUNO 35 entre INDUSTRIA y AMISTAD

INFORMACION CATOLICA

PROGRAMA DE LOS DIVERSOS CULTOS QUE SE CELEBRARAN MAÑANA, DOMINGO, EN LOS VARIOS TEMPLOS DE LA HABANA

EN LA IGLESIA DE REINA

A las 8 de la mañana ejercicio de la Novena de Cristo Rey, Misa de Comunión para la Sección de Caballeros del Apostolado de la Oracion y los Jóvenes Católicos de la Anunciata, sermón por el R. P. Esteban Rivas, S. J. exposición, bendición y reserva.

A las 8 y tres cuartos a. m. Misa solemne y sermón por el P. Maurillo Pinacho, S. J. en favor de las Misiones de Infieles.

En todas las Misas se colectará en favor de las Misiones.

Se ruega encarecidamente a los fieles ofrezcan la Misa y los que comulguen, la Sagrada Comunión en favor de las Misiones entre infieles, y que contribuyan con algo a la colecta. Dios no mira a la cantidad, sino al corazón que lo da, y lo mismo agradece la dádiva del rico, que centimito del pobre.

Además, las pequeñas dádivas, hacen grandes cantidades.

EN SAN FRANCISCO

A las 7 y media de la mañana exposición del Santísimo Sacramento por el Jubileo Circular. A las 9 a. m. Misa solemne y sermón. A las 5 de la tarde, cierre de la Semana del Jubileo Circular con solemne procesión del Santísimo Sacramento.

La Venerable Comunidad de Padres Franciscanos, ruega muy encarecidamente la asistencia, a los Caballeros de la Orden Tercera de San Francisco y Servitas, de la Cofradía del Vía Crucis Perpetuo, los de la Asociación «Verdaderos Amigos de Jesús» y la Guardia Real Nocturna de Jesús Sacramentado y sus pequeños Tarsicios con sus respectivas banderas.

Quedan, pues citados todos esos caballeros, debiendo asistir con la insignia respectiva.

EN LA MERCED

A las 8 de la mañana Misa de Comunión general para las Hijas de María de la Federación de la Medalla Milagrosa. A las 9 a. m. Misa cantada y sermón.

A las 8 de la noche, rezo solemne del Santo Rosario.

EN LA CATEDRAL

A las 9 a. m. Misa solemne y sermón por el Excmo y Revdmo. Señor Arzobispo, Monseñor Manuel Ruiz.

EN EL ANGEL

A las 9 a . m. Misa solemne de Ministros y sermón.

A las 8 de la noche, último día del Triduo y Novena de San Rafael: exposición, Rosario, piadoso ejercicio; Gozos cantados, reserva y solemne Salve.

EN MARIA AUXILIADORA

A las 7 y media a. m. Misa de Comunión General.

A las 9 a. m. Misa armonizada. A las 10 a. m. Misa armonizada para la Colonia Hispanoamericana. A las 3 p. m. Catequesis infantil y bendición. A las 7.30 p. m. Conferencia y reserva.

EN SAN NICOLAS DE BARI

El Apostolado Parroquial de la Oración, celebra a las 8 y media a. m. la función mensual reparadora.

En este templo el día 28 se celebrará solemne función a San Judas Tadeo.

Esperamos el programa para darle publicidad.

EN JESUS MARIA Y JOSE

La Archicofradía del Santísimo Sacramento, celebra a las 9 a. m. la función mensual reglamentaria.

EN LA PARROQUIA DE LA CARIDAD

A las 8 y media a. m. Misa solemne y sermón.

EN LA CAPILLA DE LAS ESCUELAS PIAS DE SAN RAFAEL

A las 9 a . m. Misa solemne y sermón para los feligreses de la Parroquia de Monserrate, por su Párroco Monseñor Méndez.

EN LA PARROQUIA DEL PILAR

A las 9 a. m. Misa cantada, y sermón por el Párroco R. P. Manuel Espinosa.

EN LA PARROQUIA DE JESUS DEL MONTE

Celebra a las 9 a. m. la función mensual la Asociación Pontificia de la Adoración Reparadora, predicando su Directiva y Párroco R. P. José Rodríguez Pérez.

EN LA PARROQUIA DEL CERRO

Celebra sus cultos mensuales, la Congregación de San José con arreglo al siguiente programa:

A las 8 y media a. m. Misa de Comunión general.

A las 9 a. m. Misa solemne y sermón. Después de la Misa, el Padre Viera, socorrerá a los pobres con las limosnas que le entreguen los devotos de San José.

EN LA PARROQUIA DEL VEDADO

Solemne novenario en honor de Nuestra Señora del Rosario.

Por la mañana a las 9.

Por la tarde a las 5 con sermon.

EN LA PARROQUIA DEL CARMEN

A las 7 y media a. m. Misa de Comunión general para las Archicofradías de Hijas de María y Santa Teresa de Jesús y del Niño Jesús de Praga. A las 9 a. m. Misa solemne y sermón. Después de la Misa, procesión de las Hijas de María. A las tres y media de la tarde, la función mensual de la Archicofradía del Niño Jesús de Praga. Se harán obsequios a los niños asistan a estos solemnes cultos y procesión.

A las 5 y media de la tarde, solemne novenario en honor de Cristo Rey por la Guardia de Honor del Sagrado Corazón de Jesús.

EN LA PARROQUIA DE GUANAJAY

Domingo 23. Con motivo de darse principio a los «Veintiún domingos» de San Hilarión en las Misas fijas de 8 y de 10 de la mañana y a las 5 y media de la tarde y por ser la Dominica de la Octava de San Hilarión, a las 10 de la mañana Misa cantada por el Coro parroquial, Sermón e Himno de San Hilarión.

A las 5 y media de la tarde Exposición Solemne del Santísimo, los Veintiún Domingos y Procesión de San Hilarión por el atrio del templo según costumbre.

EN LA PARROQUIA DE BAUTA

Solemne novenario en honor de San Judas Tadeo.

Por la mañana a las 10 y media

Por la tarde a las 5.

CONMEMORACION DE LA DOMINICA XXIII DESPUES DE PENTECOSTES

En todos los templos, Misa cantada y sermón en conmemoración de la Dominica XXIII después de Pentecostés.

El sermón versará sobre el Evangelio de la Dominica: **«Jesús resucita a la hija del Jefe de la Sinagoga».**

Gabriel Blanco.

NOVENA DE LAS ANIMAS POR LA ARCHICOFRADIA DE LA ASUNCION, EN REINA

La Archicofradía de la Asunción de Nuestra Señora, tiene el honor de invitar a usted a la «Novena en Sufragio de las benditas ánimas del purgatorio», que se hará en el Templo del Corazón de Jesús conforme al siguiente programa:

NOVENA DE ANIMA

Del dos al 10

Día 2. Día de Difuntos.—Fiesta principal de la Congregación—siete y media a. m. Misa y Comunión General, ocho y media a. m. Novena Misa, cantada de Ministros. Sermón por el R. P. Pinacho. Superior de la Residencia y Responso solemne.

Los demás días.—8 a. m. Novena Misa cantada con Plática y Responso, cuando la rúbrica lo permita.

NOTA:— Todos los días de la novena al final se impondrá la Medalla de la Congregación a las personas que lo soliciten.

LOS LUNES DE NOVIEMBRE

Los lunes, días 14, 21 y 28 a las 8 a. m. Misa Cantada con Plática y al final Responso.

NOTA: —Se suplica a las Socias que comulguen los días de la novena y los lunes siguientes:

N. B.— Desde el medio día de la fiesta de Todos los Santos, hasta el día de difuntos (todo el día), se puede ganar el Jubileo de las Animas

CONDICIONES: —Confesión en cualquiera de los ocho días anteriores. Comulgar el día de difuntos o la víspera. Visitar una iglesia. Segana tantas indulgencias plenarias como visitas se hagan.

Por amor a la Santísima Virgen, que tanto se interesa por las Animas del Purgatorio, se suplica a las socias la asistencia a la Novena, que animen a los de su casa a hacer este obsequio a sus difuntos, que atraigan a otros a la Archicofradía y que contribuyan con la limosna anual de Un peso, para sufragar los gastos de la fiesta y de los primeros Lunes del año.

El Director,
Plácido Llanes, S. J
La presidenta,
Srta. Aurora López de la Torre
La Secretaria,
Srta. Leonor de Arredondo y Betancourt.

SE CELEBRARA UN SOLEMNE NOVENARIO A JESUCRISTO POBRE

El Exmo. e Ilmo. señor Arzobispo, el respetable Cabildo de la Catedral, los Reverendos Padres cooperadores de estas fiestas, el Reverendo Padre Director, Nicanor Suárez Cortina, la Comunidad de las Siervas de María, y la Presidenta de la Congregación, doctora Conchita Hernández Calzadilla invitan a usted y a su distinguida familia a los solemnes cultos que en honor del S. C. de Cristo Pobre, se verificarán los días 21 y 28 de octubre, 4, 11 18, 25 de noviembre y 2, 6 y 16 de diciembre a las cuatro de la tarde y 18 del mismo mes a las ocho a. m.

21 DE OCTUBRE

A las 4: Rosario del Santo Rosario y de la Novena. Predicará el Excmo y Revdmo señor Arzobispo. Oficiará el R. P. Suárez Cortina. Cantará la señora Blanquita Fernández de Castro de Jardines.

A la terminación se cantará el himno a Cristo Pobre.

LAS FIESTAS PATRONALES DE SANTA EFIGENIA HAN RESULTADO MUY BRILLANTES

El inolvidable Padre Fray Bernardo María Lopátegui de la Orden Menor Franciscana, recientemente fallecido en España, durante sus veinte años de residencia en Cuba, fundó dos piadosas Asociaciones: «Las Marías de los Sagrarios» y la Congregación de Santa Efigenia para jóvenes de color, a fin de que imitasen las virtudes que practicó Santa Efigenia, Princesa de la Etiopía, a la cual nuestra Santa Madre la Iglesia canonizó solemnemente

La fundación del Padre Bernardo tuvo gran éxito, agrupándose bajo la celestial protección de Santa Efigenia, numeroso concurso de jóvenes de color, que llevan a ejemplo de la Virgen negra, una vida angelical y veneran al Padre Bernardo como su apóstol.

Las jóvenes que hoy forman la congregación nos pidieron hiciéramos constar su profunda gratitud al esclarecido Misionero, al que llaman cariñosamente, «nuestro santo Padre Bernardo».

«Santo», le llamó el P. Amigó, que le ayudó en estas fundaciones. Y «santo», le llamamos nosotros, que íntimamemtne le tratamos, y a sus instancias en esta Sección hicimos propaganda de estas obras de santificación cristiana.

Las congregantes de Santa Efigenia, celebraron las fiestas patronales a su Santa Patrona, los días 14 y 15 del actual con el siguiente programa:

El día 14, a las 7 de la noche, Santo Rosario, cánticos por el Coro seráfico y solemne Salve, interpretándose la Arrue, O. F. M., a tres voces.

Ofició el R. P. Serafín Ajuria, guardián de los Padres Franciscanos de la Habana

El domingo 16, a las 7 y media de la mañana celebró la Misa de Comunión general, el R. P. Fray José Sarasola, O. F. M.

En el banquete eucarístico, tomaron parte las congregantes de Santa Efigenia, la V. O. Tercera de los Servitas y una nutrida representación de las Hijas de María de Nuestra Señora de la Caridad, todas asociaciones integradas por fieles de la raza de color, muy piadosos y entusiastas en el servicio del Señor, siendo diligentísimos apóstoles, muchos de ellos.

Volvemos a reiterar lo que otras veces hemos manifestado: hay que intensificar el apostolado entre los negros, los cuales son cristianos muy fervorosos y entusiastas.

A las 9 a. m. tuvieron una Misa solemnísima, en la que ofició el R. P. Benito Azúa, asistido de los Padres Ajuria y Sarasola, O. F. M.

Escogidas voces, bajo la dirección del Padre Miguel Aldaz, organista de la Parroquia de Casa Blanca, interpretaron la Misa a tres voces del Padre Pacini Al Ofertorio el Terciario Servita, Hermano Rogelio Girbau, cantó magistralmente, el Ave María de Gounod.

Después de la Misa, el Himno a Santa Efigenia cantado por sus congregantes con fervoroso entusiasmo.

Asistió gran concurso de fieles, la V. O. Tercera de los Servitas, la Congregación de Hijas de María de Nuestra Señora de la Caridad y una representación del Colegio de las Hermanas Oblatas de la Divina Providencia.

A las tres de la tarde, tuvieron exposición, Santo Rosario, piadoso ejercicio, bendición y reserva, y magnífica procesión.

Predicó en esta grandiosa función de la tarde, el panegírico de Santa Efigenia, el R. P. Fray Serafín Ajuria, Guardián del Convento.

Dirigió la parte musical el Padre Fray Benigno de Iturriaga, O. F. M.

Estos cultos estuvieron muy concurridos, asistiendo las mismas Asociaciones de la mañana.

Las Efigenias fueron felicitadísimas por sus solemnísimas y fervorosas fiestas patronales.

El DIARIO DE LA MARINA las felicita igualmente por su fervor religioso.

Crónica Habanera

(Viene de la Página CINCO)

EL CONCIERTO CUBANO DE HOY

Esta tarde a las cinco y cuarto, se celebrará en el Teatro Principal de la Comedia el sexto concierto cubano, cuyos éxitos son bien conocidos del público habanero.

Para esta función se ha combinado un ameno e interesante programa en el que toman parte artistas de reconocido valer.

Helo aquí:

PRIMERA PARTE

1—Aires Cubanos. Orquesta Hermanos Castro.
2—(a) Nunca podré olvidarte. Mercedes Menéndez.
(b) Tu alma es mía. Mercedes Menéndez.
3—Presentación con sus geniales creaciones (piano y canto), de María Cervantes.
4—Souvenir Cubano. Orquesta Hermanos Castro.
5—Debut en este teatro con números especiales de Margot Alvariño.
6—a) ¿Por qué me has hecho llorar. Luisa María Morales.
b) Madrigal. Luisa María Morales.

SEGUNDA PARTE

1—Cosas de Cuba. Orquesta Hermanos Castro.
2—Selecciones típicas (Canciones y pregones) —Margot Alvariño.
3—a) Canto Caribe. Mercedes Menéndez.
b)—La abuela se llevó al niño. Mercedes Menéndez.
4—Nuevos números (Expresamente creados para este concierto.—María Cervantes.
5—a) Funeral. Luisa María Morales.
b)Rosa la China. Luisa María Morales.

Mañana daremos la concurrencia a esta magnífica función.

UNA GRAN FIESTA DE LA MODA

Ha despertado gran interés en nuestros círculos elegantes la gran exposición de modelos franceses que efectuarán el próximo lunes por la tarde en el Teatro Encanto, las Hermanas Salas.

El gran establecimiento de modas acaba de recibir sus compras para el invierno, hechas en París a los más afamados modistos.

Las Hermanas Salas han traído consigo trajes de gran vestir, de tarde y de noche; trajes de sports, abrigos, pieles, carteras y otras novedades elegantes de la «última moda» femenina.

Seis bellísimas jóvenes servirán de modelos para la exhibición artística que presenciará una grandísima y selecta concurrencia, a juzgar por la enrome demanda de localidades que han sido reservadas por distinguidas personalidades de la sociedad habanera.

Habrá un gran «show» con el concurso de los más renombrados artistas y de la orquesta de los Hermanos Palau.

Además se proyectará una película.

Para comodidad de las familias que deseen obtener buenos puestos han sido numeradas las lunetas de las primeras filas.

Estas pueden solicitarse en el Teatro «Encanto».

ASOCIACION DE CATOLICAS CUBANAS

Para hoy, sábado, a las dos de la tarde, están citadas las socias de la Comisión de Propaganda de la benéfica Institución, para tratar sobre el intercambio de labores femeninas que desea fomentar dicha asociación, así como el estímulo que se ofrecerá a la producción de los mismos.

Se tratará también sobre importantes medidas que habrán de tomarse en favor de la protección a la mujer.

En la casa social, Calzada del Cerro 586, ha sido inaugurada, el domingo pasada, la Bolsa del Trabajo Femenina por el Departamento de Propaganda que preside la distinguida dama Catalina Perelló de Montesino.

Este local está abierto al público todas las mañanas de nueve a diez y los sábados de dos a cuatro de la tarde.

EL CONCIERTO DE LA FILARMONICA

La Orquesta Filarmónica de la Habana celebrará su concierto ordinario, correspondiente al mes en curso, el día de mañana a las diez y treinta en el Teatro Nacional.

El notable compositor y director del espléndido conjunto artístico, señor Amadeo Roldán, ha preparado un magnífico programa en el que se destaca el estreno de un «Scherzo» compuesto por José Ardevol y tres obras para canto y orquesta que interpretará la distinguida soprano Alice Dana de Pino. Son ellas: «El Sueño de Elsa», de Lohengrín, la bella ópera de Wagner; «Linda» de J. Riviere, compositor francés contemporáneo y «Berceuse» de Gretchaninoff.

Completan el programa la introducción al primer acto de «Fervaal» de V. D-Indy, «La Pastoral de Estío» de Honegger y dos números de «La Walkiria» de Wagner: el «Adiós de Wotán y encantamiento del fuego» y «La Cabalgata».

Dadas las exquisitas condiciones artísticas de la señora de Pino y el interés musical del programa puede augurarse un gran éxito a la Filarmónica para el concierto de mañana.

NOTABLE CIRUJANO

El doctor Harry Romnet, cirujano ortopédico, especialista de la Asociación de Damas «La Purísima Concepción», ha regresado recientemente de su viaje por Europa, donde estudió en los hospitales de Berlín y Viena, asistiendo a los cursos de su especialidad.

El distinguido cirujano también concurrió a diferentes congresos médicos sobre deformidades óseas.

EN SU NUEVO DOMICILIO

El doctor César Salaya, distinguido abogado que forma parte del bufete de Sánchez Bustamante, su esposa la joven dama Carmelina Casteleiro y sus dos niños, se encuentran ya instalados en la espléndida residencia que edificaron en el bello reparto del Country Club.

SOCIEDAD INFANTIL DE BELL AS ARTES

Con un atractivo programa dedicado a Cuba y su música, celebra mañana su función mensual, la Sociedades de los Niños.

Comenzará a las nueve y media de la mañana en el Cine Riviera.

Películas, números de baile, poesías y una amena charla sobre el Valle de Viñales por la señora de Massip, forman el programa que ya hemos publicado.

También actuarán María Cervantes de Aulet y el tenor Mariano Meléndez.

Modestín Morales dirigirá a sus alumnos en la escenificación de la canción «Lupisamba», de Sindo Garay.

EN EL CINE NEPTUNO

En el concurrido cinema de la calle de Neptuno comenzará a exhibirse, desde hoy, una de las más notables películas de la Metro Goldwyn Mayer, «Tarzán el Hombre Mono».

El protagonista de esta celebre cinta es Johnny Weissmuller, campeón de natación del mundo, que se ha destacado últimamente de manera rápida en la pantalla.

La famosa película se exhibirá desde hoy sábado hasta el martes inclusive, en los turnos de las dos, cinco y cuarto y nueve y media.

Regirán los precios de siempre.

LA SEÑORA VIUDA DE ROGER

Nos llega de Gibara la triste nueva de haber fallecido en aquella población la distinguida señora Isabel Morgado, viuda de Roger, madre amantísima de la estimada dama Isabel Roger de Fernández y abuela de la señora Cachita Fernández Roger de Argüelles y Conchita Fernández Roger de Cuervo Rubio.

También es nieto de la dama fallecida el notable escritor Jose de la Luz León, Cónsul de Cuba en Ginebra.

Enviamos a sus familiares la expresión de nuestro más sentido pésame.

SANS SOUCI

Esta noche estará de moda el lujoso restaurant de la Coronela que se verá muy animado.

Grandes atractivos se presentarán en el show, integrado por la celebrada bailarina española Celinda y la pareja de rumba Elpidio y Margot.

Germán Pinelly, el celebrado barítono, se dejará oir en nuevas canciones, y

Víctor Rodríguez al frente de su aplaudido conjunto musical, interpretará los más modernos bailables

Edel FARRES

TRIDUO Y FIESTA SOLEMNE EN SAN FRANCISCO, COMO HOMENAJE A CRISTO REY

La Venerable Comunidad de Padres Franciscanos de la Habana y la Asociación «Verdaderos Amigos de Jesús celebrarán en honor de Cristo Rey los siguientes cultos:

Triduo: Los días 27, 28 y 29, solemne Triduo a las 7 y media de la noche: exposición, Corona Franciscana, piadoso ejercicio, sermón, cánticos, bendición y reserva.

Fiesta de Cristo Rey. A las 7 y media a. m. Misa de Comunión general. A las 9 a. m. Misa solemne, sermón y procesión con la imagen de Cristo Rey. A las tres p. m. exposición de S. D. Majestad, Corona, plática y reserva.

AVISO A LOS MIEMBROS DE LA ADORACION NOCTURNA

El Presidente de la Sección Adoradora Nocturna de la Habana, ruega a los adoradores, tanto activos como honorarios y Tarsicios, se dignen concurrir a la iglesia de San Francisco a las 5 de la tarde del domingo 23 para asistir en unión de sus banderas, a la procesión del Jubileo Circular de esta Iglesia en la cual se halla erigida canónicamente.

Unimos nuestros ruegos a los del Presidente de la Sección, a la par que les recordamos, que en la noche del sábado 29 al domingo 30, celebramos la Vigilia de Nuestro Rey cuya festividad de Cristo Rey, se celebra el domingo 30 del actual.

Ahora ó Nunca

Es su Oportunidad de Adquirir un

Majestic

Poderoso Monarca del Aire

Liquidamos

Una pequeña cantidad de Radios MAJESTIC—*nuevos o prácticamente nuevos*—modelos procedentes de exhibiciones y demostraciones—*algunos de pocos meses de uso*—todos en condiciones perfectas y amparados por la misma garantía que damos en los Radios Nuevos.

Antes de Comprar Venga a Verlos

Convénzase por sí mismo de lo excepcional de esta oportunidad.

Infórmese Además

de las extraordinarias facilidades de pago que estamos ofreciendo, y se convencerá de que la ocasión para adquirir su Majestic es... AHORA!

Todas las noches, de 8½ a 9 "Media Hora con los Grandes Maestros del Piano." Estación CMCY (1325 Kc.)

GIRALT

PIANOS-RADIOS-REFRIGERADORES

O'Reilly 61 Tels. A-9944, A-9945

PODEROSO MONARCA DEL AIRE

UNA CONFERENCIA SOBRE PASTEUR MEDIANTE LA HORA CATOLICA DE LA «C M W»

La caridad será el móvil de la trasmisión de la Hora Católica de la C M W del próximo domingo, ya que las niñas huérfanas del Asilo San Vicente de Paúl, esa obra de caridad eminentemente habanera, son las artistas que cantarán dos hermosos corales: «¡Oh salutaris!» de Anckerman, «A la Virgen del Pilar» y el dúo «Linda cubana», de Sánchez de Fuentes.

Cooperarán a esta trasmisión como un complemento a la obra de Sor Petra Vega, el doctor José M. Galán, Isabel López Silvero y Margarita de Sandoval, consumados artistas del piano los dos primeros y recitadora fina la tercera. Todo para ayudar al Asilo San Vicente.

Habrá para todos en esta interesante trasmisión: música, canto, recitaciones y como haciendo el fondo del programa, el P. Florencio García, ofrecerá una bien preparada semblanza del sabio, eminente y católico práctico a quien tanto debe la humanidad doliente: el gran Pasteur. ¿Está reñida la ciencia con la fe? Escuchen los que así crean la vida y la ciencia de este gran sabio.

Como remate y confortante espiritual, el R. P. Chaurrondo, director de la Hora Católica, leerá un ensayo curioso, sin estadísticas, anecdótico sobre el tema «Vitalidad de la Iglesia Católica en los Estados Unidos.» Escúchelo y percibirá en él un aroma de sano Cristianismo, que por encima de todo ha de ser «amor de unos a otros, a los buenos y a los malos.»

Sintonice la Hora Católica de la C M W, a las dos de la tarde, todos los domingos.

HOY SE CELEBRAN LAS TRADICIONALES FIESTAS AL PATRON DE GUANAJAY

Hoy se celebra en la Iglesia Parroquial de Guanajay las fiestas anuales, a su Patrono San Hilarión con arreglo al siguiente programa:

Desde las 6 y media de la mañana, Confesiones y a las 8 a. m. Misa con cánticos de Comunión General. Se gana indulgencia plenaria.

A las 10 de la mañana Misa Solemne de Ministros con orquesta y cantada por un gran conjunto de voces del coro de la Habana que dirige la entusiasta señora Blanquita Fernández de Castro de Jardines. La parte musical será dirigida por la citada señora de Jardines y el notable compositor señor Rafael Pastor. Ocupará la Sagrada cátedra el señor Cura Párraco y Vicario de Guanajay. Al terminar la Misa se cantará el Himno de San Hilarión con una nueva música compuesta por el señor Rafael Pastor durante la Procesión del Santo por el templo.

PROCESION DE LA VIRGEN DEL ROSARIO, MAÑANA, EN EL REPARTO «JUANELO»

Los Jóvenes Catequistas de la Cruz nos dicen:

«El día 23, tendremos una procesión por las calles del Reparto Juanelo».

Se han olvidado los entusiastas catequistas de la Cruz, la hora en que se ha de celebrar.

Podrían indicarnosla antes de las 6 p. m. de este día a Vives 68, para insertarla en la Católica de mañana, domingo 23.

Viboreñas

LOS SANTOS DE HOY

Santas María Salomé y Alodia y los Santos Melandro y Veremundo.

Muy presente tengo en sus días a la bondadosa dama María Salomé de la Vega viuda de Alvarez, amante autora de los días de mi admirada amiguita la preciosa rubia Aguedita Alvarez, quien participa a sus amistades se ve imposibilitada de recibirlas a causa de no encontrarse aún completamente restablecida de la dolencia que por algunos días padeció.

La complazco y al felicitarla le deseo el perfecto estado de su salud.

Una admirable figulina, tan admirada como Alodia Martínez Villar, que ha tenido la gentileza de invitarme a su recibo íntimo, lo que mucho me agrada, pues me demuestra contarme entre ellos, pero como su más decidido admirador.

Agradecido le quedo y le prometo ir a saludarla, correspondiendo a su recuerdo para decirle personalmente «todo lo bueno» que le deseo...

También saludo a un viejo y muy estimado amigo, el señor Melandro Villas, uno de los fundadores de nuestra Ciudad Nueva, al que deseo muchas felicidades junto a su apreciable familia.

CULTOS A SAN HILARION

El apreciable Párroco y Vicario de Guanajay, Padre José María del Valle, tuvo la atención de invitarme oportunamente a los cultos que se celebran en honor de tan milagroso santo, pero lamentablemente su invitación llegó retrasada a mi poder, lo que me ha impedido acusarle recibo antes.

Ayer, a las diez de la mañana, se celebró Misa de Ministros a gran orquesta y un hermoso y excelente coro dirigido por la distinguida y bella dama, mi admirada amiga señora Blanquita Fernández de Castro de Jardines, siendo la parte musical dirigida por el laureado maestro don Rafael Pastor. Ocupó la sagrada cátedra el Padre García del Valle, y se cantó el Himno a San Hilarión, con arreglo del maestro Pastor, siendo llevado en procesión el santo por el templo.

Para conocimiento de sus devotas les digo que el templo está abierto todos los días, desde las siete de la mañana hasta las ocho de la noche.

Doy las gracias al estimado Padre García del Valle por su atención invitándome.

NUEVA RESIDENCIA

El estimado amigo Ricardo Yécara ha tenido la cortesía de participarme su cambio de residencia a la casa número 227 altos, de la calzada de Jesús del Monte, en donde se ofrece a sus amistades.

Le quedo agradecido al buen amigo y activo colector de la Asociación de Dependientes, deseándole muchas prosperidades en su nueva casa.

MANUEL LLORET

A tan atento amigo debo el obsequio de un ejemplar de su valiosa guía de tranvías y ómnibos de la Habana, con sus rutas gráficas muy útiles, impreso lujosamente, siendo además muy manuable.

Le acuso recibo y espero poder aprovechar su útil recuerdo.

UN OFRECIMIENTO

Lo hacen por mi conducto a sus amistades, mis bellas amiguitas las señoritas Hortensia, María Luisa, María Antonia y María de su nueva residencia en la Calzada de Diez de Octubre 500, bajos, en la que han instalado su Academia de Corte y Costura y toda clase de labores femeninas.

Quedan complacidas y les deseo en su nueva casa las mayores prosperidades, las que bien merecen tan inteligentes y laboriosas vecinitas.

ROGELIO SANCHEZ

Después de haber residido algún tiempo en distintas localidades del interior, de nuevo se encuentra entre nosotros tan estimado amigo y antiguo convecino, ausente en atenciones de sus asuntos mercantiles.

He tenido el gusto de saludarlo y hasta el próximo año no hará sus acostumbradas excursiones.

Le quedo agradecido a su agradable visita.

SRA. GRACIELLA GUERRA DE ESNARD

Tan apreciable y joven señora, cuya boda con el estimado joven Roberto Esnard me complací en reseñar el jueves, embarcó ese día para la ciudad de Nueva York, a reunirse con su esposo.

Graciella acompañada de sus familiares fué objeto de una afectuosísima despedida por parte de sus numerosas amistades.

Le reitero mi más expresivo saludo con mis votos por su dichosísima vida en su nuevo estado.

LO PROMETIDO

Lo que prometí ayer a mis amiguitas asiduas concurrentes a las noches de moda del Gran Cinema, no es otra cosa que el próximo viernes, por la tarde y por la noche, tendré el gusto de presentarles a una lindísima señorita cantante, a un excelente bailarín y a una orquesta de jóvenes profesionales.

Ya estamos ensayando, para presentarles un ameno y original espectáculo, que a todas y a todos agrade; las canciones más modernas y otras que siempre gustan; bailes internacionales y un conjunto artístico de verdaderos profesores.

Debo decirles que desde hace algún tiempo he venido preparándome y he aprovechado esta oportunidad para darles cuenta de esta fiesta extraordinaria en el coquetón Gran Cinema.

SRTA. HACHE JOTA

Hasta las seis de la tarde usted puede llamar a este DIARIO por el teléfono M 7911, e inmediatamente le comunicarán con el departamento que desee.

Mi teléfono está en la Guía, y puede llamarme o muy temprano o por las tardes.

Están en mi poder sus dos notas que las verá publicadas, y queda con placida.

Urbano DEL CASTILLO.

HOY TERMINAN LOS NUEVE VIERNES AL NAZARENO EN LA IGLESIA DEL CERRO

Concluyen hoy los Nueve Viernes que a Jesús Nazareno se han venido celebrando en súplica de que Cuba se vea libre del azote de los ciclones. La misa será aplicada por el eterno descanso de la joven Margarita Cabal y Valero, muerta trágicamente en España hija de nuestro estimado compañero Don Constantino Cabal.

La misa ha sido encargo especial de una familia y del Párroco Padre Viera, que bautizó la joven fallecida, en el Reparto de las Cañas en el Cerro.

Dirigirá el Coro el admirado maestro José Fuentes, organista de la Iglesia del Corazón de Jesús de Reina.

M.E.C.D. 2016

La Garbo Mexicana

He aquí a Nancy Torres, la espléndida belleza de las tierras aztecas de quien se dice, con verdadero acierto, que es la Garbo mejicana. La señorita Torres trabaja actualmente en una producción que supervisa el gobierno de la hermana República, hermana por nuestra situación, por nuestro abolengo y por la belleza de nuestras mujeres, y es probable que en fecha no muy lejana traspase la frontera y vaya a las tierras de allende el Río Grande, a la luminosa Hollywood, la Meca del arte cinematográfico, a ocupar el puesto a que por su belleza y facultades artísticas es acreedora

FARMACIA
DROGUERIA
DE
"JOHNSON"
DE TURNO LOS LUNES
Obispo Nº 30 TELEFONO-A-2129.

LA MAYOR
35 EDIFICIOS
700 EMPLEADOS
SARRÁ
DROGUERIA
ABIERTA TODOS LOS DIAS Y TODA LA NOCHE LOS MARTES
A-8020 A-3041

Farmacias de Turno

SABADO

HABANA

P. Varela núm. 117	M-4659
Plácido 4 (antes Bernaza) esq. a Obispo	A-1235
Paula núm. 53	M-5462
Gral. Carrillo y Aramburu	U-6902
Gra. Aranguren y Condesa	M-4516
M. Gómez núm. 363, esq. a Matadero	M-4785
Zenea y R. Cabrera	M-4684
Salud y Lealtad	M-5440
Ave. de Italia núm. 129	A-2171
Finlay núm. 115, entre Oquendo y M. González	U-6712
Ave. de Menocal y Gral. Carrillo	U-6890
Gral. Aranguren y Gral. Aguirre	U-6885
Zenea y Perseverancia	M-4550
M. Gómez núm. 412	M-7971
Merced núm. 92, esq. a Picota	M-5371
Aguila y Vives	M-4401
Ave. de la República núm. 265	M-4379
Ave. de Menocal núm. 72 esq. a J. Peregrino	U-6822
P. Varela núm. 19	U-8080
Esperanza núm. 57	U-6855
Crespo y Refugio	M-4624
M. Gómez núm. 128, esq. a Figuras	M-4688
Ricla y San Ignacio	M-8076
Hospital y Jovellar	M-4710
Luz y Compostela	U-6630
P. Varela núm. 110	M-1900
Ave. Menocal núm. 42	M-4771
Oquendo y V. Muñoz	No tiene
Cárdenas 55 A-2633	U-6803
Gervasio y Maloja	M-4501
P. de Martí núm. 104 M-8883	M-5155
San José y Lealtad	M-5453
Dra. María Dolores Zamora, Aguila 134	A-9966

VEDADO

Ave. G. Machado núm. 500, esq. a 22. F-6164	F-2888
Calle 12 y 21	F-6172
Calle 9 núm. 40	F-5872
Zapata, entre A. y B.	F-6065
Ave. de Wilson núm. 20	F-6224
Calle 23 núm. 393 esq. a 4	F-6130

VIBORA

10 de Octubre y Ave. de Acosta	I-1179
10 de Octubre y Estrada Palma I-7756	I-7715
Dolores y 15, Rpto. Lawton	X-3058
Sta. Catalina núm. 61	X-2317
J. Delgado y Libertad	I-3636

JESUS DEL MONTE Y SANTOS SUAREZ

10 de Octubre núm. 367	I-1492
Sta. Emilia y Dolores	I-7658
10 de Octubre núm. 130	M-5303
Juan B. Zayas y Lacret I-2727	I-2828
10 de Octubre núm. 267	I-7795

LUYANO

Cueto y Municipio	X-3048
F. de Castro y Concha	X-2292
Ulacia y C. Güines	X-2289
F. de Castro núm. 121	I-7452

CERRO

Calzada del Cerro 815	I-7272
Moreno núm. 40-B.	I-7410
Florencia y S. Quintín	I-7585
Falgueras núm. 15	I-7734
Calzada del Cerro 891	I-1342

NOTA.—Este grupo deberá prestar el servicio público todo el día y la noche de los domingos, fiestas y duelo nacional, siguientes: Enero 1; Febrero 14; Marzo 27; Mayo 8; Junio 19; Julio 31; Septiembre 11; Octubre 23; Diciembre 4.

SUSCRIBASE AL
Diario de la Marina

HABANERAS

LA MODA ACTUAL

CARTAS DE PARIS

El tema de las colecciones presentado por las casas de París, es inacabable. Todos los días se reciben noticias de distintas casas donde se ve la imposición que cada una quiere hacer sobre detalles diferentes.

Una de las casas que sobresale por adaptarse a la época, es la de **Germaine Bailly**. Esta casa, que acaba de fundarse, tiende a obtener la simpatía del público por ser muy conocida entre la clientela elegante de París, cuando era directora de la gran casa de **Paul Poiret**.

Su colección es muy sobria, viéndose en sus modelos, que han sido estudiados debidamente, para ser llevados con facilidad y a unos precios razonables.

Las telas que usa son las mismas que **Patou, Lanvin, Lelong**, etc.; o sean el terciopelo mate, y chiffón, así como el georgette **Phosphora**, el tul **chenille**, el terciopelo granité y las encantadoras lanas de **Rodier**.

El talle lo marca en su sitio haciendo primorosas mangas que es donde ponen hoy la mayor parte de las modistas sus cinco sentidos.

Tiene trajes de sport muy juveniles y prácticos, haciendo las chaquetas cortas y los boleros en el talle.

En abrigos presentó algunos suntuosos, de terciopelo y paño, bien con los cuellos de pieles, o del material del abrigo formando incrustaciones o trenzado.

CURIOSIDADES

Leemos en una revista que ha caído en nuestras manos, la opinión de un sabio americano el doctor H. E. Barnard, manifestando que el caramelo constituye una ayuda esencial para los regímenes alimenticios destinados a reducir el peso.

Están de plácame las personas que hasta ahora venían privándose del placer inocente de comer caramelos, viendo en la equivocación en que han vivido hasta ahora, pues no solamente es beneficioso a la salud sino que mejora su silueta.

Y están de plácemes también las grandes confiterías como **El Moderno Cubano**, de O-Reilly, 37, que podrán vender ahora todas las sabrosas pastillas y caramelos que reciben directamente de Europa y Estados Unidos.

Desde fines de mes tendrán allí los célebres **painellets** que tanta fama adquirieron, en su antigua casa de Obispo.

LA MODA EN EL SOMBRERO

En las colecciones que presentaron **Reboux, Agnes, Le Monnier, Marie Guy** y **Rose Valois**, se destacaba como nota nueva las líneas precisas, ligeras y finas.

Las telas que predominan son extremadamente suaves en terciopelo peluches, fieltros, sin apresto que permiten hacer bellas creaciones, pues es fácil drapearlos o trabajarlos con costuras o pespuntes e incrustaciones que es lo que se usa.

Los colores de moda son el marrón, en toda la escala, el rojo en diferentes colores, azul y sobre todo el negro, que lo combinan con todo.

La forma es casi la misma del año anterior con alguna variación en la parte de atrás y el adorno, pero sin que haya cambiado mucho.

Los modelos preferidos en las distintas colecciones han sido de **Le Monnier, Rose noire, Dagobert** y **Poul Kiki**. De **Mado, Tango** y **Moulinet**, de **Marie Guy** el **Ping-pong, Plongeur** y de **Rose Valois** el **Jeunesse** que es un modelito muy elegante.

La casa **Baranda Tosar y Co.** ha recibido alguno de estos modelos, que se están agotando por días, pues el público ha invadido la casa de Neptuno, 35 y 37, donde pueden comprar, por poco precio, sombreros finos y elegantes.

RECETAS DE BELLEZA

Lociones para cutis secos

La acción del jugo de pepino sobre la piel es de una eficacia reconocida. Para el mejor resultado se puede hacer una infusión de pepino fresco en leche fría.

Otro medio de mejorar el cutis es: extender por la noche, antes de acostarse, una capa de cold-cream, y al día siguiente por la mañana lavarse con agua, a la que se haya agregado una pequeña cantidad de benjuí.

Asimismo, dan buenos resultados estas dos lociones:

Miel blanca: 50 gramos.
Clara de huevo: 10 gramos.
Harina de arroz en flor hasta conseguir la consistencia cremosa.

AMARGURA

Ensancha el sol sobre la enhiesta cumbre
su disco fulgurente,
y finge el rojo de su roja lumbre
la gigante pupila de un gigante.

Esquiva la violencia de sus dardos
la vaporosa niebla,
puéblese el aire con olor de nardos
y con arpegios de Turpial se puebla.

¡Quién sus hondas tristezas arrancara
del corazón en tan hermoso día,
y al sol las arrojara
para apagar su impúdica alegría.

Fabio Fiallo.

UN CEMENTERIO DE ANIMALES

En una revista extranjera se anuncia que el famoso Cementerio de Perros de París, está lleno y que no podrá, como es natural, enterrarse más en él.

A semejanza de una necrópolis numana ha estado dándose sepultura en dicho cementerio, durante muchos años, a aquellos animales favoritos, no sólo perros, sino también gatos, loros, palomas, pájaros cantores, que morían entre el cariño de sus amos.

En ese cementerio fué enterrado y tiene un monumento que lo representa, un caballo que ganó en Inglaterra grandes carreras. La tumba de un perro de San Bernardo tiene esta inscripción: —Salvó a cuarenta personas y fué muerto por la cuadragésima primera.—

El amor a los animalitos debía inculcársele al niño cubano, demostrándoles con estos ejemplos el bien que harían amándolos y cuidándolos.

Constantemente vemos grupos de muchachos por el Vedado, con tiraflechas, matando a todos los pajaritos que encuentran a mano, sin beneficio alguno, encontrando en esa distracción un gran placer.

Esos muchachos, que no sienten pena ni lástima por esos animalitos que matan, van creciendo sin sentimientos nobles y son los criminales del mañana.

PENSAMIENTOS

La mujer que tenga la vida en la cabeza procurará inspirar la indiferencia a su marido; la mujer que vive del corazón, odio; la mujer apasionada, disgusto.

x x x

Es más fácil ser amante que marido, porque es más difícil mostrar ingenio todos los días, que decir cosas buenas de cuando en cuando.

Balzac.

La verdad acerca de nuestro mérito se halla entre lo que se nos dice por cortesía y lo que nosotros decimos por modestia.

x x x

Para el criminal, el silencio repercute del grito de su conciencia y la soledad se puebla de remordimientos.

X. X.

MENU DEL DIA

Almuerzo	Comida
Melón Rocío de miel.	Grape fruit.
Tortilla de papas.	Sopa de arroz con menudos.
Bacalao a la Vizcaína.	Berenjenas rellenas.
Arroz blanco. Boniatos fritos.	Pollo asado, con vino jerez.
Biftec a la Alemana.	Col a la crema.
Ensalada de tomates.	Ensalada de aguacate.
Dulce de fruta bomba.	Majarete.

RECETA

Vermouth cocktail con huevo

Un huevo, yema y clara, una toma de Vermouth Francés y una cucharadita de azúcar. Se bate bien en la cotelera con hielo picado, se cuela y se sirve en copas de cocktail frías, echándole un polvito de canela por encima.

M. R. de FONTANILLS

UNA COMISION DE LA CAMARA DE COMERCIO CUBANA TRATO AYER DEL IMPUESTO UNICO

Se acordó ultimar el estudio del asunto el jueves próximo, para someter al día siguiente las conclusiones a la Junta Directiva que se reúne. Se decidirá si se cita a una asamblea

A las tres de la tarde de ayer, en los salones de la Cámara de Comercio Cubana, se reunieron, bajo la presidencia del señor Charles C. Dufau, los miembros de dicho organismo que tienen a su cargo el estudio del proyecto de reforma tributaria del señor Antonio Antón. Asistió el mismo autor del proyecto y varios asociados de la Cámara. Estaban representados todos los intereses afectados por la reforma tributaria sometida a la consideración de la Comisión Económica.

El debate fué amplio y abarcó todos los detalles de la Ley. La discusión fué animada, como es natural cuando se trata de problemas en que se establecen contrastes de intereses. El señor Antón intervino en la discusión, aclarando dudas y ampliando detalles. También aceptó varias sugestiones que se le expusieron acerca de algunas posibles y justificadas modificaciones, a fin de hacer más equitativo el impuesto único que se propone crear.

Teniendo que decidir sobre el problema la Junta de Directiva de la Cámara y no habiéndose agotado la discusión, por falta material de tiempo, se acordó celebrar una nueva reunión el próximo jueves, a las tres de la tarde, con el objeto de ultimar el estudio del proyecto de ley, para luego, someter las conclusiones de la Comisión a la discusión y aprobación de la Junta Directiva, que celebrará sesión mensual ordinaria el día siguiente, viernes. En dicha Junta de Directiva se decidirá si el asunto deberá someterse a la discusión y aprobación de una asamblea general de asociados, dada su trascendencia.

LOS TRIUNFOS CONTINUOS EN HIJAS GALICIA

Las labores diarias en su casa de Salud son la prueba de que el trabajo es coronado con éxito

Marcha «Hijas de Galicia» por la senda de los triunfos consecutivos. La crecidísima cantidad de consultas que a diario se evacuan en los consultorios de su admirable Casa de Salud son la mejor demostración de la confianza que tienen las asociadas en el actual Cuerpo Facultativo del que es Director el notable laringólogo doctor Antonio F. Barrera y Vice Director el gran cirujano doctor Emilio García Tudurí.

Esos triunfos a que al principio aludimos se conquistan todos los días por medio de intervenciones quirúrgicas delicadas y diagnósticos acertados que culminan siempre en una rápida y definitiva curación de enfermedades graves, muchas veces crónicas, cuya curación significa prestigio para el Cuerpo Médico y fama para el magnífico Sanatorio «Concepción Arenal».

Otro de los servicios que es objeto de los mayores elogios por parte de las asociadas, es el de asistencia a domicilio, que por su eficiencia es difícil, por no decir imposible, porderlo superar.

Hay ansias de perfección, y con frecuencia se adoptan medidas tendientes a dar las mayores facilidades a las asociadas, siendo la última puesta en vigor la que el doctor Barrera, especialista de garganta, nariz y oídos, consulte ahora los lunes, miércoles y viernes de 3 a 5 de la tarde, por ser un horario más conveniente para los millares de asociadas de esa gran institución.

EL SR. MANUEL VICENTE OTERO

Continúa mejorando el Sr. Manuel Vicente Otero, popular y bien querido Presidente de la Sociedad «Hijas de Galicia», de la dolencia que lo retiene en la casa de Salud La Benéfica, en donde es objeto de las mayores atenciones, a la vez que está siendo muy visitado por sus numerosas amistades.

Hacemos votos por su pronto y total restablecimiento.

LA FIESTA DE MAÑANA EN SOCIEDAD JOVELLANOS

En honor de su Presidente Social, el señor José C. Rodríguez Rozán, celebrará esta simpática sociedad un te-bailable, en sus salones de O-Reilly 92, altos.

El día señalado es el próximo domingo día 23, de 3 a 7 p. m. La parte musical estará a cargo del conjunto musical femenino Indias del Caribe.

La Sección Femenina que preside la señorita América Rodríguez, está laborando intensamente porque este acto resulte brillante y deje gratos recuerdos a los concurrentes.

La Secretaria de esta Sección, señorita Lidia Mendoza, dará la bienvenida a su Presidente, en nombre de la Sección que representa.

A la hora del te, los parties se verán animados con la presencia de las gentiles y entusiastas jovellanistas, que siempre dan realce a estos actos.

Auguramos desde ahora un nuevo éxito a los jovinos.

MAÑANA LOS DE VALDEORRAS Y VIANA, EN LOS JARDINES DE «LA POLAR»

Su amable Presidente, el señor Domingo Fernández, en carta muy atenta, nos invita a la gran fiesta a la gran fiesta que los de la citada sociedad celebran, mañana domingo, en el Salón «Trimalta», de los jardines de «La Polar».

La fiesta consiste en una gran banquete fraternal, a la que asistirán los socios y directivos, con sus distinguidas familias: banquete que culminará en un gran baile.

Muchas gracias.

UN GRAN BAILE EN EL CLUB FORTUNA

La Sección de Fiestas y de Propaganda de tan simpática y triunfadora sociedad, celebrará una gran velada bailable el día veintinueve del actual; baile que comienza a despertar donoso entusiasmo entre sus asociados.

Se rifarán gratuitamente varios regalos entre los concurrentes, y la parte bailable estará a cargo de un reputado sexteto y la muy conocida orquesta «Montmartre», de los Hermanos Jiménez-Revollar.

LOS DE CASTRILLON EN LA TROPICAL

También nos invitan muy atentamente al banquete que celebrará esta simpática sociedad asturiana mañana, domingo, en los jardines de «La Tropical», salón «Mamoncillo». No conocemos el programa de los castrillonenses; pero como los conocemos bien, sabemos que la fiesta será elegante, fraterna, concurrida, muy brillante. Lo que fueron siempre las fiestas de Castrillón.

Gracias por la atención.

LOS MISIONEROS AMERICANOS PELIGRAN EN LA MANCHURIA

Estos curas misioneros recibidos en el Seminario de Mary Knoll, son cuatro de los 23 sacerdotes que han estado atrapados en la Misión Católica de Mary Knoll, junto con 12 hermanitas de la Caridad y paisanos, todos ellos americanos. Hace más de una semana que no se tiene noticias de ellos. Las últimas cartas recibidas, dicen que era imposible salir de la Misión debido al conflicto creado por la ofensiva nipona contra las bandas de insurgentes chinos. En la parte superior, a la izquierda, puede verse al padre Joseph Mc Cormack, de Nueva York; superior derecha: Howrd Gesselbracht, de Chicago; inferior izquierda: Harold Felsecker, de Milwaukee; y John Walsh, de Cumberland, Maryland.

CHARLES MORTON, EL CONOCIDO ACTOR, DETENIDO EN RELACION CON UN CASO MUY MISTERIOSO

Después de una noche de orgía, con amigos y amigas, en el lujoso apartamento de Dona Rose Wheelock, en Hollywood, apareció ésta con una tremenda cuchillada en el abdómen

HOLLYWOOD, California, octubre 21. US.—Un cuchillo desaparecido misteriosamente, una bella joven al borde de la muerte a consecuencia de una profunda herida en el abdomen, un acto encarcelado como testigo material. He aquí tres elementos de lo que puede llegar a ser una de las tragedias más sensacionales de Hollywood, sobre los cuales actúa la policía para resolver el secreto de la misteriosa puñalada que presenta Dona Rosa Wheelock, de 23 años de edad.

Charles Morton, de 24 años, conocido actor, estaba con la joven en el apartamento cuando ocurrió el hecho. Morton afirma que la herida se la infligió la propia artista.

Los médicos del hospital de Los Angeles hacen preparativos para practicar una transfusión de sangre al objeto de salvar la vida a la artista. Ocurrió la tragedia después de una noche de fiesta en el lujoso apartamento de la artista durante la cual hubo copiosas libaciones, según la policía.

Poco antes de entrar en el período de coma, la artista confesó que se había causado la herida.

Morton manifestó a preguntas de los agentes que se había apuñalado con un cuchillo de cabo de nácar que la joven llevaba en su bolsa. El cuchillo se encontró en el apartamento, pero el detective J. H. Wearne, encargado de la investigación, declara que no pudo ser usado.

No se han encontrado huellas del otro cuchillo que según Morton le había entregado su padres.

El joven actor, paseando nerviosamente por la celda de la cárcel de Hollywood, refirió lo siguiente:

«Yo había pasado la noche con Dona. Eramos muy buenos amigos y nos veíamos muy a menudo. La gente fué llegando durante la noche. Jugamos al bridge y casi todos los visitantes se retiraron.

«A eso de las tres de la mañana, Dona, que había estado muy animada me pidió que fuera a la cocina y le preparase una bebida. Había hecho algunas bromas sobre el suicidio, pero no pensé lo más mínimo en que tal cosa pudiera ocurrir.

«Cuando regresé con el highball, estaba manando sangre de la herida y Dona se retorcía y exhalaba quejas».

MAÑANA LOS DE POL EN LOS JARDINES DE «LA TROPICAL»

Todo está preparado para el festival que mañana celebrarán los del Ayuntamiento de Pol en los jardines de La Tropical.

La labor realizada por la comisión organizadora secundada por el simpático comité de damas, será coronada con el éxito.

Mañana todas las bailadoras y bailadores y todas y todos que no siéndolos gusten de estas fiestas campestres, concurrirán a los jardines de La Tropical, donde los Hijos del Ayuntamiento de Pol y su Comarca los esperan para obsequiarlos con buena música y mucha cerveza Tropical.

Hoy puede adquirir su entrada en Progreso 13, mañana, en los jardines.

ATLANTIC SPORT CLUB

Nuevamente, después de un receso de algunos meses, reanuda sus actividades el Atlantic Sport Club, constituído por un grupo de elementos muy entusiastas, anunciando con tal motivo una fiesta bailable para el entrante mes de noviembre, que, a juzgar por la que celebraron con motivo de su inauguración, será un gran succes para las personas amantes de las buenas fiestas.

El Presidente de la Sección de Fiestas, señor Ismael Delgado Villarreal, ha comenzado a laborar intensamente en la organización de este acto social.

Tendremos al tanto a nuestros lectores de la fecha en que se ha de celebrar y los conjuntos musicales que se contratarán.

PARA LA FIESTA DE LOS DE OVIEDO

Que los universitarios ovetenses son xente de fiesta y de jacara no cabe duda; en Ovieu la frase hecha gracejo es cosa de ritual, por algo el alma de Vetusta es alma de alegría, y ello da motivos a que los ovetenses cuando se disponen a celebrar una fiesta para conmemorar a San Mateo, echen la casa por la ventana.

Dos conjuntos musicales tendrán a su cargo la ejecución del programa bailable: la orquesta de Marcelino González y los Diplomáticos de Pego.

Y habrá esponjaus del caso, paxarines, rosquilles y gaita, y el abuelo de los Ovetus residentes en la Habana, Darío Alvarez rememorará a sus xigantones y cabezudos, que una muyerina díjole a Don Fernando: mi alma, juro a Dios que ye verdad que trajeron les de allá para decorar la fiestona de San Mateo.

Un tren botijo saldrá de la Habana para llegar a la Quinta Bastien, **quitaivos** de alante, que voy **pa allá** con la montera **picona** de los días de fiesta.

CURSO PREPARATORIO EN PLANTEL CONCEPCION ARENAL

A iniciativa de la competente Directora del Plantel Concepción Arenal del Centro Gallego, señora Andrea López, viuda de Ares, que tantos esfuerzos de mejoramiento hace en pro de la cultura, ha comenzado a funcionar este año, adscrito al sexo grado, un curso de clases preparatorias para ingreso en el Instituto Provincial, de segunda enseñanza, Escuelas Normales y Escuelas Industriales de General Machado.

No dudamos que dado el bien estudiado plan, de su desarrollo y la minuciosidad de cuidados que se ha puesto en su desenvolvimiento, ha de culminar en un franco y rotundo éxito.

Es un nuevo aporte de Doña Andrea al auge de las escuelas del Centro Gallego, que tanto dicen de la cultura que allí se adquiere.

GUITARRA EN CONSERVATORIO DEL CENTRO GALLEGO

El lunes próximo darán comienzo en el Conservatorio de Música del Centro Gallego, las clases de Solfeo, para varones y de instrumentos de cuerda para ambos sexos.

La Sección de Bellas Artes ha tenido el acierto de designar para ello al competente profesor señor José Rey, an conocido por su especialidad en el difícil dominio de la guitarra, a cuya enseñanza dedicará especial atención.

Por consiguiente, desde deesde hoy queda abierta la matrícula para esas clases, en el Centro Gallego, todos los días hábiles, de ocho a once de la mañana; de una a cinco de la tarde y de ocho a nueve de la noche.

Felicitamos a la Sección de Bellas Artes por la valiosa adquisición del profesor señor Rey y a los alumnos, que contarán para su enseñanza, con un verdadero Maestro.

Sociedades Españolas

PROPAGANDA DE DAMAS DEL CENTRO ASTUR

Celebró reunión animada este Comité vislumbrándose la obra que llevarán a cabo muy pronto

Ya se ha reunido el Comité de Damas del Centro Asturiano; el salón de sesiones de la entidad astur, ha recibido ya el bautismo de hogar deliberativo de los socios del Centro Asturiano, templo en el que han de hablarse de grandes ideas más en consonancia con las necesidades la Institución y sus asociadas; local en que el debate y la idea han de columbrar en el interés de la Institución y sus componentes.

El deseo del Comité de ver cada día más potente el sector femenino, de contemplar el avance de la lista social se vislumbra por los acuerdos que ya fueron adoptados, por las frases vertidas por cada una de sus miembros por la labor intensa que han de rendir sus componentes. Es la mujer colocada en la vida societaria que anhelaba; es la lucha de la femina que va a demostrar condiciones para aportar datos al mejoramiento de la Institución. Si antes llevadas del ideal del padre, del esposo, del hermano del hijo o del novio, trabajaba por la grandeza de la colectividad, hoy que la colectividad es de ella, la lucha se duplica, se traduce en mayores aportes de energía y en más deseos de prosperidad y grandeza.

Por eso, al contemplar la primera reunión, al escuchar las frases de la Presidente, de la Vice y de todas las que tomaron participación en los debates, hemos podido apreciar que la campaña de Propaganda ha comenzado en el seno del Comité y que el Comité de Damas alto exponente de virtudes cívicas de las mujeres que forman parte de la lista social del Centro Asturiano será un organismo de lucha, de trabajo fecundo y de éxitos sin precedentes en los anales de la vida social del Centro Asturiano.

EL GRAN BAILE EN LA ASOCIACION CANARIA

Muéstranse muy satisfechos los entusiastas vocales de la Sección de Recreo y Adorno de la Asociación Canaria, por el interés que está siendo objeto la fiesta bailable que tienen anunciada para el sábado día 29 de los corrientes en su local social, Paseo de Martí 110 B.

Según hemos podido oir de labios del Presidente de la Comisión organizadora, señor Valentín Rodríguez Gómez, activo y diligente Vicepresidente de la Sección de Recreo, el número de solicitudes de invitaciones es algo grandioso por cuyo motivo se ha visto precisado a hacer una nueva impresión para satisfacer a las personas que continuamente se presentan en la Secretaría General de la Asociación interesando invitaciones. Añadió el señor Rodríguez Gómez que este interés demostrado por la juventud bailadora casi puede asegurar que se debe a que es por primera vez que se presenta la Havana Casino Orchestra, que dirige el señor Franco Fortún, en las fiestas que se llevan a efecto en los Centros Regionales.

Acompañará en la ejecución de los bailables en esa noche el Sexteto Terry 1927, que viene ensayando algunos sones para estrenarlos en la noche del sábado próximo en la casa de los canarios.

Ya lo saben los amantes de las buenas fiestas. Soliciten con tiempo su invitación en la Secretaría General de la Asociación Canaria o por el teléfono A 3564.

LA TARDE PIRATA DE LA ESTUDIANTIL CERVANTES

Nos comunican los entusiastas muchachos de la Estudiantil Cervantes, que por haberles sido negado definitivamente por la Capitanía del Puerto, el permiso para la celebración de su tan anunciada matinée denominada «Tarde Pirata», se han visto en la necesidad de posponerla para el día 30 de los corrientes, y celebrarla en los amplios salones del Centro Castellano.

Sin duda alguna podemos asegurar que los bailadores que asistan a esta matinée han de ganar, pues los salones del Centro Castellano reúne un sinnúmero de comodidades y muchas atracciones.

Queriendo los organizadores que esta fiesta culmine en el más rotundo de los éxitos, han tenido el acierto de seleccionar el jazz band de mayores simpatías entre la juventud bailadora, puesto que para nadie es un secreto que esta orquesta se ha conquistado los mayores triunfos artísticos en cuantos actos han tomado parte; conjuntamente con esta orquesta amenizarán también la fiesta otra gran orquesta y uno de los principales septetos de la capital, cuyo nombre daremos en próximas notas.

ELEGANTE MATINEE EN EL CENTRO CASTELLANO

Ayer nos decía el Tesorero de la Sección de Recreo y Adorno del Centro Castellano, Lucio Gutiérrez:

—Los muchachos de esta Sección son como los buenos soldados que su descanso es el pelear.

Y por eso no salen de una fiesta y entran en otra, ya están preparando sus fuerzas para el día 5 de noviembre, como paso de previsión han contratado la famosa orquesta de los Hermanos Castro y otra no menos famosa que estos días se anunciará. El septeto será el veterano Cubano 1927, también soldados aguerrido que no se conforman con las glorias conquistadas y quieren esa noche hacer nuevas filigranas con sus instrumentos.

Los salones y la terraza están en vías de una gran reforma, para comodidad de los bailadores y recreo de las bailadoras.

Las invitaciones ya están a disposición de quien las solicite al teléfono A 4040.

LOS ACUERDOS EJECUTIVOS DE CTRO. GALLEGO

Todos tienden a demostrar la labor administrativa que necesitan todos los socios

Actuando de Presidente el señor Fermín Méndez Neyra, celebró sesión la Comisión Ejecutiva de este importante Centro, concurriendo casi todos los miembros que la integran, se tomaron los siguientes acuerdos:

Autorizar a la Sección de Sanidad para que proceda por administración y con la mayor urgencia a realizar las reparaciones necesarias en la cocina de la casa de salud «La Benéfica».

Conceder el carnet de Propagandista al asociado Juan Gómez Arias, por haber realizado las inscripciones necesarias para ello.

Conceder asimismo el Diploma de Gratitud propuesta por la Sección de Propaganda a los Dres. Barreras y Claudio Graña por la intensa labor realizada en beneficio del Centro durante el conflicto panteado al mismo por la Federación Médica de Cuba.

Designar al Dr. en Farmacia señor Juan Pérez Bayon para ocupar el cargo de segundo Farmacéutico y durante la licencia del Dr. Estévez.

Autorizar a la Sección de Sanidad para que realice en el Departamento de Rayos X, las reparaciones necesarias e indicadas por el Dr. Macía.

Se acordó enterarse con satisfacción del aumento de asociados registrado durante el pasado mes de Septiembre; y exhortar a la Sección de Propaganda para que continúe realizando las gestiones encaminadas a acrecentar las listas sociales tal como lo viene haciendo hasta ahora.

VARIOS ACUERDOS DEL CLUB LUARQUES

Celebró importante Junta General, bajo la Presidencia del señor José Suárez, actuando de Secretario el señor Juan Gómez y con asistencia de gran número de vocales.

Fué aprobada el acta de la sesión anterior y el balance general presentado por el señor Tesorero Ramón López.

Se dió lectura al informe de Secretaría, dando cuenta a la General de los acuerdos y autos realizados por la Junta de Gobierno.

Fué anunciado por la General el acuerdo tomado por la Directiva, el de conceder un título de Socio de Mérito al asociado señor Gregorio Alonso ,por la constancia y la labor realizada en nuestra sociedad.

La Junta tomó el acuerdo de celebrar elecciones generales el día 27 del actual. Rogando el señor Presidente a los asociados concurran ese día todos llenos de amor y entusiasmo a elegir los hombres que han de regir los destinos de la Sociedad.

Las comisiones nombradas por los distintos partidos, están actuando con entusiasmo para sacar triunfante a la candidatura que cada uno presente, pudiendo asegurar que el partido Radical presentará una candidatura de empuje dispuesta a quitarle el triunfo a cuantas se presenten.

GRANDIOSA VERBENA «OTOÑO» EN ASOCIACION DE DEPENDIENTES

Grandes preparativos se están realizando por la Sección de Recreo y Adorno del Centro de Dependientes, para la reorganización de la grandiosa verbena de «Otoño», que se celebrará el sábado 5 de noviembre, en todo el Palacio Social.

Los tres pisos estarán profusamente adornados por un afamado jardín y en cada uno de ellos habrá, un barrio, Cubano, Español y Americano; en el Cubano estarán la Orquesta de Belisario López y Septeto Nacional; en el Español, la Orquesta de Aniceto Díaz y Septeto Sonora Matancera; en el Americano, el jazz band Hermanos Martínez, y además habrá kioscos servidos por bellas señoritas y otras muchas sorpresas que harán muy agradable las horas de 9 de la noche a 4 de la madrugada a los bailadores.

El señor Ricardo Villalonga, Presidente de la Sección y el Secretario señor Camilo Lombardero, trabajan conjuntamente, con las distintas comisiones porque culmine en un verdadero éxito.

EN EL CUADRO DE HONOR DEL PLANTEL JOVELLANOS

He aquí las alumnas y alumnos a quienes toca figurar en el Cuadro de Honor de este plantel, durante la semana del catorce al veintiuno de octubre:

NIÑAS

Aula Primera: Balbina Pérez García, Joaquina Fernández y Elia González.

Aula Segunda: Concepción Llanes García, Sara Zarco Castro y Carmen López.

Aula Tercera: Olga Calleja, María del Carmen Blanco, Dolores Eveus y Esther Roizén.

Aula Cuarta: Irma Nápoles, Socorro Santamaría y Bertha Llerena Puga.

Aula Quinta: Bertha Pérez, María Luisa Fernández Blanco y Esther Roizén.

NIÑOS

Aula Primera: Guillermo Llanos García, José Alvarez Goyenechea y A. López Vázquez.

Aula Segunda: Antero Arrojas, Estanislao C. Osaba y Manuel Menéndez.

Aula Tercera: Enrique Fernández, Francisco Rodríguez y Manuel García.

Aula Cuarta: Jorge C. Osaba, Domingo López Díaz y José A. Hidalgo Bordón.

Aula Quinta: Arístides Saavedra, Emilio Alvarez y Baldomero Pérez.

M.E.C.D. 2016

REPUBLICA DE CUBA

Junta Municipal Electora

HABANA

ANTONIO QUIROS CORBELLA, Secretario de la Junta Municipal Electoral del Distrito Central de la Hab CERTIFICO: Que por resolución de esta Junta de fecha catorce de septiembre de mil novecientos trein dos y de acuerdo con lo dispuesto en el artículo 76 del Código Electoral (párrafo noveno) se dispuso la p cación de la siguiente división de colegios Electorales, número de electores y locales asignados a cada de dichos colegios para su funcionamiento el día primero de noviembre de mil novecientos treinta y

ARROYO APOLO

1—ABAD - ALVAREZ MURIA	386 Porvenir No. 67 E. P. No. 5
2—ALVAREZ NAITE - AZUREDO	380 Milagros No 124 E. P No. 10
3—BABE - BOMBALIER	373 10 de Octubre No 418 E P No 40
4—BONAFONTE . CAÑIZARES	391 Santa Catalina No 2 E P No 57
5—CAO . CEVEDO	376 10 de Octubre No 628 E. P No. 62
6—CID - CURRUL	363 10 de Octubre No 585 E P No 70
7—CHACON - DOMINGUEZ	396 Cortina y Patrocinio E. P No 78
8—DON - FERNANDEZ LLORENS	379 E. Palma No. 120 E. P No. 82
9—FRDEZ. MACIA - GANDULFO	378 S. Francisco No 101 E. P. No. 96
10—GARARA-GODINEZ	383 Dolores No 320 E. P. No. 93
11—GODOY - GONZALEZ RUIZ	380 Enamorados No 33 E. P. No. 97
12—GONZALEZ SAAVEDRA-HERNANDEZ FUNDORA	379 Luis Estevez esq. J. Delgado y Goicuria E. P No. 28
13—HRNDEZ. GARCIA - INIGUEZ	378 Calle 10 No 7 esq. a Dolores.
14—YOFRE - L. FRASQUIERE	386 Dolores No. 497
15—LOPEZ GARCIA . MARRUZ	389 Concepción No 217
16—MARTEARTU - MENDOZA	371 10 de Octubre No 799
17—MENENDEZ - MORENTE	382 Patrocinio s-n esq. J Delgado y Goicuria
18—MORERA - ORTEZA	395 Paz «G» esq. S. Bernardino y Zapotes.
19—ORTIZ - PEREZ AZCUI	386 Porvenir No. 28
20—PEREZ BAEZ - PINZAS	379 Milagros No. 128
21—PIÑA - RAPOSO	381 Carretera de Managua No. 7 barb
22—RASCAETA - R. FRANQUIZ	383 Lawton No. 19 esq. a Concepción
23—RODRIGUEZ GAR. - RUIBAL	387 C. 13 letra A. esq. Dolores y Tejar
24—RUIZ - SERRA	397 Santa Catalina No 41
25—SERRANO - TORRES MEDINA	389 Espadero No. 2 esq. a Avellaneda Reparto «La Floresta»
26—TORRES MENIER-VALLEJO	393 Pocito No. 2
27—VALLIN - ZUÑIGAS	393 San Francisco «C» esq. San Lázaro y San Anastasio.

TOTAL DE ELECTORES: 10.353

ARROYO NARANJO

1—ABA - BA	327 Reparto Los Pinos E. P. No. 9
2—Be - COR	361 Reparto Los Pinos E. P No 31
3—COS - FE	341 Real No. 103 E. P. No. 45
4—FI - GON	335 Finca Belinda E P. No. 69
5—GOR - LAM	337 Wulbury e. a Coliseo E. P No. 74
6—LAN - MAR	311 Reparto Montejo C. Bejucal s-n E. P. No. 79
7—MAS - PA	327 Rep. S. J. Guasimal E. P. No. 84
8—PE - RI	329 Repto. Los Pinos E. P No 91
9—RO - TE	386 Carmelina No. 6 Reparto Vieja Linda E. P. No 95
10—TI - ZUZ	379 Reparto «La Esperanza» E. P. No. 17

TOTAL DE ELECTORES: 3.433

ARSENAL

1—ABA - DI	307 Corrales y Economía. Asilo Nocturno, altos, hombres.
2—DO - LI	307 Cárdenas No. 70 ant.
3—LO - PO	288 Cienfuegos No. 72 ant.
4—PRA - ZUZ	318 Misión No 21 ant.

TOTAL DE ELECTORES: 1.220

ATARES

1—ABA - CAM	347 M. Gómez No. 501 E. P. No 59
2—CAN - FA	358 San Ramón No. 20
3—FE - HA	353 Omoa No. 59
4—HE - MAN	318 Vigía No. 21½
5—MAR - PEÑ	382 Fernandina No. 115
6—PER - RU	394 Vigía No. 24
7—SA - ZUZ	388 San Joaquín No. 31

TOTAL DE ELECTORES: 2.540

CALVARIO

1—ABA - GAN	303 Real No. 42 E. P. No. 47
2—GAR - NO	309 Chorr. del Calvario E. P. No. 63
3—NU - ZUZ	347 Reparto Mantilla E. P. No. 83

TOTAL DE ELECTORES: 959

CASA BLANCA

1—ABA - JE	313 Sevilla No. 91 E. P. No 38
2—JI - ZUZ	295 Artes No 52

TOTAL DE ELECTORES: 608

CAYO HUESO

1—ABA - BE	314 Hospital No. 11 «C» ant. Casi esquina a San Rafael
2—BI - CRU	336 San José No. 166.
3—CU - FE	310 Hospital No. 11 «A» ant. entre San José y San Rafael
4—FI - GU	343 San José No 118½ ant.
5—HA - LO	362 Espada No. 43 por San José
6—LU - MON	309 San José No 173 mod.
7—MOR - PE	328 San Rafael No 139 «E» ant.
8—PI - ROLL	349 San José Nn. 126 mod.
9—ROM - TI	310 Hospital Nn. 30 ant. esq. San Rafael y San Miguel
10—TO - ZUZ	317 S. Rafael No. 154½ ant. as. No. 1

TOTAL DE ELECTORES: 3.278

CEIBA

1—ABA - DRA	391 Suárez No. 57 Edif. Municipal
2—DU - LA	394 Apodaca No. 42 ant.
3—LE - RA	383 Apodaca No. 56 ant.
4—RE - ZUZ	372 Factoría No. 40.

TOTAL DE ELECTORES: 1.540

CERRO

1—ABA- AZU	355 Calz. del Cerro No 563 E.P. No. 2
2—BA CAM	326 Calzada del Cerro No. 526 por La Rosa E. P. No 36
3—CAN - CRU	327 Calz. Cerro No 522 E.P. No 37
4—CU - FA	353 Chaple y Esperanza E P No 64
5—FE - GAR	364 Tulipán No. 12 E P No. 72
6—GAS - HA	336 Chaple y Esperanza E. P No. 77
7—HE - LA	360 Escuela del Hogar, Cerro No. 613
8—LE - MAR	356 Asilo Menocal, Kinderg. No 61
9—MAS - NO	336 Florencia No. 43
10—NU - PE	354 Calzada del Cerro No. 530
11—PI - ROCH	351 Calzada del Cerro No. 747
12—ROD - SAN	388 Salvador No. 39
13—SAR - UZ	328 Falgueras No. 3
14—VA - ZUZ	362 Palatino No. 21

TOTAL DE ELECTORES: 4.896

COLON

1—ABA - CA	343 Virtudes No. 60
2—CE - GOM	328 Aguila No. 44
3—GON- ME	348 Blanco No. 41
4—MI - RI	322 Animas No. 41
5—RO - ZUZ	374 Concordia No. 1 «E»

TOTAL DE ELECTORES: 1.715

CHAVEZ

1—ABA- CA	356 Figuras No 40
2—CE GA	344 Campanario No 228 D. Munic.
3—GE LI	309 Tenerife No 66
4—LO PA	338 Rastro No
5—PE - RU	317 Gloria No 158
6—SA - ZUZ	349 Tenerife No. 58

TOTAL DE ELECTORES: 2.013

DRAGONES

1—ABA DE	383 Salud No. 48 E. P No. 25
2—DI HI	367 Escobar No. 170 E. P. No. 30
3—HO PLA	381 Gervasio No. 158
4—PO - ZUZ	398 Salud No 64 Escuela Sup. Var.

TOTAL DE ELECTORES: 1.529

GUADALUPE

1—ABA - DE	357 Dragones No. 104 E. P. No. 22
2—DI - LA	385 Manrique No. 126 Creche
3—LE - PE	354 San Nicolás No. 138
4—PI - ZUZ	382 Dragones No. 37 «A»

TOTAL DE ELECTORES: 1.478

JESUS DEL MONTE

1—ABA - CALL	335 Zapotes y Dolores E. P. No. 6
2—CAM - DON	317 Luyanó No. 50 E. P. No. 42
3—DOR - GI	322 Zapotes y Dolores E. P. No. 65.
4—GO - LA	322 San Indalecio No 15 esquina a Dolores E. P. s-n.
5—LE - MO	327 10 de Octubre No. 374 E. P. No. 87
6—MU - RA	324 10 de Oct. No. 417 Kindergarten
7—RE - SE	314 Mangos No. 1 «D» entre Delicias y San Luis
8—SI - ZUZ	316 Marquez de la Torre No. 69

TOTAL DE ELECTORES: 2.577

JESUS MARIA

1—ABA - FE	311 Suárez y Diaria E. P. No. 98
2—FI - NO	316 Suárez y Diaria E. P. No. 99
3—NU ZUZ	337 Aguila No. 256 esq. P. Cerrada y Vives.

TOTAL DE ELECTORES: 964

LUYANO

1—ABA - ARU	365 Cueto y Herrera E. P. No. 29
2—ASA - CAJ	334 Noriega No. 8 E. P. No. 43
3—CAL - COM	328 Guasabacoa y Herrera E P No. 44
4—CON - DI	340 Calle 13 y H, E P No 46
5—DO - FO	342 Serafines y Ulacia, E. P No. 76
6—FRA GOM	308 S. Felicia y Guasabacoa EP No. 81
7—GON - HEM	317 Granja Delfín E P No. 88
8—HER - LEM	387 Teresa Blanco No 49 E. P No. 89
9—LEN - MAR	380 Luyano No. 104 E. P. No. 41
10—MAS MU	351 Luyanó No. 189 E. P. No. 90.
11—NA - PEÑ	320 Reforma letra «A», entre Enna y Velázquez.
12—PER RA	376 Luyanó No. 173 ant.
13—RE - ROF	362 Caserío de Luyanó No. 4 kil. 6, junto al Puente Azcoy.
14—ROG SILL	343 Jardín s-n esq. J. Alonso y T. Blanco.
15—SIM - Valdés Lista	323 Carretera de Guanabacoa No. 16
16—VALDES LOPEZ ZUZ	322 J. Alonso esq. J. Abreu e Infanzón.

TOTAL DE ELECTORES: 5.498

MANUEL DE LA CRUZ

1—ABA - CALL	386 Acierto 8 esquina a Herrera.
2—CAM DON	340 J. Rabi No 25
3—DOR GOM	355 Santa Felicia No. 7 mod.
4—GON LEM	389 10 de Octubre No. 211
5—LEN MON	391 Jesús Rabi No. 17
6—MOR POL	398 Villanueva No. 40
7—POM SA	392 Jesús Rabi No. 52
8—SE - ZUZ	391 Pérez No. 37 mod.

TOTAL DE ELECTORES: 3.042

MARTE

1—ABA - FU	366 M. Gómez No. 28 y 30 EP No. 20
2—GA - NO	335 Maloja No. 40
3—NU - ZUZ	373 Manrique No. 173

TOTAL DE ELECTORES: 1.074

MEDINA

1—ABA - BA	357 25 entre C y D,, E. P. No. 50
2—BE - CE	351 25 entre C y D E. P. No. 51
3—CI - FA	355 25 entre C y D Escuela Modelo
4—FE - GI	347 23 y D, Kindergarten No. 14
5—GO - JI	377 25 entre C y D Escuela Modelo
6—JO - MAR	356 Calle 17 No. 253
7—MAS - PAN	379 18 letra «C» esq. 17 y 19
8—PAR - RI	372 23 No. 223
9—RO - SOR	370 G No. 1
10—SOS - ZUZ	371 23 No. 8½ letra «B» entre I y J.

TOTAL DE ELECTORES: 3.635

MONSERRATE

1—ABA - CAP	338 Concordia No. 59. Kinder. No. 70
2—CAR - GAN	327 Virtudes No. 101, mod.
3—GAR - LI	332 Virtudes No. 72 ant
4—LO - PAN	330 San Miguel Nn. 110 ant.
5—PAR - SAM	313 Ave. República No. 270 ant.
6—SAN - ZUZ	342 Campanario No. 67.

TOTAL DE ELECTORES: 1.982

PAULA

1—ABA - HI	377 Habana 163.
2—HO - ZUZ	342 Merced No. 41 ant

TOTAL DE ELECTORES: 719

PEÑALVER

1—ABA - CAP	342 Sitios No. 103 y 105, E.P. No. 67
2—CAR - FU	368 Campanario No. 222 E. P. No. 24
3—GA - LI	365 Sitios No. 84 ant
4—LO - PA	349 Maloja No. 144 ant
5—PE - RU	376 Maloja No. 183
6—SA - ZUZ	363 Concepción de la Valla No. 24

TOTAL DE ELECTORES: 2.163

PILAR

1—ABA - CRU	396 Estevez No. 132 E. P. No. 32
2—CU - GO	372 Monte No. 308 E. P. No. 33
3—GRA - MI	365 Esc. Romualdo de la Cuesta por Estevez
4—MO - ROCH	358 Esc. Romualdo de la Cuesta por Santa Rosa
5—ROD - ZUZ	397 Estevez No. 74, Kinder. No. 41.

TOTAL DE ELECTORES: 1.888

PRINCIPE

1—ABA - BAÑ	314 Quinta de los Molinos
2—BAR - CAP	319 Quinta de los Molinos
3—CAR - DI	363 Laboratorio Wood
4—DO - GAN	305 Calle 4 y 39 Reparto San Antonio. E. P. No. 23
5—GAR - GRU	322 Calle 33 Nn. 16 ent. A y Paseo
6—GU - JO	329 2 esq. a 35 s-n
7—JU - MAR	352 Valle No. 35 esq. a P. Upman.
8—MAS - NO	316 Basarrate No. 17
9—NU - PON	339 Independencia No. 255
10—POR - ROJ	358 Zapata No. 35
11—ROM - TON	304 Zapata No. 19
12—TOR - ZUZ	315 Estrella No. 237

TOTAL DE ELECTORES: 3.936

PUEBLO NUEVO

1.—ABA-BAN	305 Estrella y Xifre, E. P No. 48.
2.—BAÑ-CAR	319 Salud No. 209 y 211 E. P. No. 68
3.—CAS-DRU	333 Escuela de Medicina por Zanja.
4.—DU-GA	343 Esc. de Medicina por Belascoaín.
5.—GE-HE	359 Belascoaín No. 124. E.P. No. 3.
6.—HI-MAN	307 Benjumeda No. 40.
7.—MAR-NO	362 Néstor Sardiñas No. 106.
8.—NU-POM	358 Salud No. 154.
9.—PON-ROF	354 Oquendo No. 36 «B».
10.—ROG-TI	324 Hospital No. 65, esq. a J. Peregrino.
11.—TO-ZUZ	334 Néstor Sardiñas No. 14.

TOTAL DE ELECTORES: 3.698

PUENTES GRANDES

1.—ABA-BA	312 Daoíz No. 28 E.P. No. 18.
2.—BE-CA	310 San Antonio No. 8 E.P. No. 39
3.—CE-FE	362 Calzada de Puentes Grandes s/n. E.P. No. 49.
4.—FI-GO	346 Calz. del Cerro No. 596. E. P. No. 66.
5.—GRA-LA	329 Calz. del Cerro 618. E.P. No. 75.
6.—LE-MI	373 Real No. 51 frente a la Papelera.
7.—MO-PE	366 Habana Park, letra «C» entre Manila y San Elías.
8.—PI-ROJ	338 Primelles No. 14.
9.—ROM-TI	296 Primelles No. 60.
10—TO - ZUZ	293 Calzada Cerro No. 624

TOTAL DE ELECTORES: 3.325

PUNTA

1.—ABA-DI	362 San Lázaro No. 91. E.P. No. 11.
2.—DO-LOP	362 Consulado No. 88 por Colón. Barbería.
3.—LOR-PO	357 Industria No. 26 ant.
4.—PRA-ZUZ	395 Refugio No. 43 ant.

TOTAL DE ELECTORES: 1.476

SAN FELIPE

1.—ABA-LA	257 Obrapía No. 37½.
2.—LE-ZUZ	251 Esc. de Comercio, Cuba y Lamparilla.

TOTAL DE ELECTORES: 508

SAN FRA

1.—ABA-ZUZ	

TOTAL DE EL

SAN I

1.—ABA-DI	
2.—DO-LA	
3.—LE-PRU	
4.—PU-ZUZ	

TOTAL DE E

SAN JUA

1.—ABA-GAN	
2.—GAR-NI	
3.—NO-ZUZ	

TOTAL DE EL

SAN L

1.—ABA-CAN	
2.—CAN-FA	
3.—FE-GU	
4.—HA-MEL	
5.—MEN-PO	
6.—PRA-SE	
7.—SI-ZUZ	

TOTAL DE EL

SAN LE

1.—ABA-CRU	
2.—CU-GRU	
3.—GU-MOLL	3
4.—MOM-ROCH	3
5.—ROD-ZUZ	3

TOTAL DE ELE

SAN NI

1.—ABA-DO	3
2.—DRA-LAM	3
3.—LAN-PO	30
4.—PRA-ZUZ	3

TOTAI DE ELE

SANTA

1.—ABA-LO	37
2.—LU-ZUZ	37

TOTAL DE ELE

SANTA T

1.—ABA-FO	32
2.—FRA-NO	31
3.—NU-ZUZ	33

TOTAL DE ELE

SANTO A

1.—ABA-GE	35
2.—GI-PA	32
3.—PE-ZUZ	31

TOTAL DE ELE

SANTO C

1.—ABA-LA	30
2.—LE-ZUZ	30

TOTAL DE ELE

TACO

1.—ABA-FU	34
2.—GA-NO	34
3.—NU-ZUZ	37

TOTAL DE ELEC

TEMPI

1.—ABA-LI	236
2.—LO-ZUZ	243

TOTAL DE ELE

VEDA

1.—ABA-BON	36
2.—BOR-DE	37
3.—DI-GE	36
4.—GI-LAM	37
5.—LAN-MON	3
6.—MOR-PO	3
7.—PRA-SE	3
8.—SI-ZUZ	3

TOTAL DE ELE

VILLAN

1.—ABA-GAR	32
2.—CAS-GA	34
3.—GE-LO	30
4.—LU-PA	32
5.—PE-RU	33
6—SA - ZUZ	3

TOTAL DE ELE

VIV

1.—ABA-DI	3
2.—DOLOP	30
3—LOR - RE	3
4.—RI-ZUZ	30

TOTAL DE ELE

Y en cumplimiento de lo resuelto por esta Junta Municipal Electoral y para su publicación en el perió "DIARIO DE LA MARINA" una vez por semana (cada sábado) hasta el día primero de Noviembre pr mo y en el día de la elección, expido la presente en la Habana a catorce de Septiembre de mil novecient treinta y dos.

Vto. Bno.

Eduardo C. Lens y Díaz
Pte. Jta. Mpal. Elect. Hba.

Antonio Quirós
Secretario

M.E.C.D. 2016

Editado por la Compañía DIARIO DE LA MARINA (S.A.) cuyo programa consiste: «en la defensa de los intereses generales y permanentes de la Nación cubana, de los especiales de la Colonia española establecida en la misma y de la unión y armonía entre los diversos elementos que conviven en el país.»—Artículo 1o. de los Estatutos.

DIARIO DE LA MARINA

FUNDADO EN 1832—DIRIGIDO HASTA 1919 POR DON NICOLAS RIVERO Y MUÑIZ — OFICINAS: HABANA, PRADO 103 — NEW YORK: 516 FIFTH AVE.

TELEFONOS: Dirección. . . . . A-4151 Administrador, Contador, Anuncios Suscripciones Quejas, Talleres y Correo M-7911—M-7912—M-7913 Jefe Redacción A-3205 Clasificados A-3333 Agencia de Marianao FO-7380

PRECIOS DE SUSCRIPCION AL DIARIO DE LA MARINA
Habana y Provincias:
Mes: $1.20. Trimestre: $3.25. Semestre: $6.25. Año: $12.00
Extranjero:
Trimestre: $4.25. Semestre: $8.00. Año: $15.00.
Edición Dominical (Para el extranjero solamente):
Semestre: $3.00. Año: $5.00.

"La persecución religiosa en México, además de ser ofensa a Dios, a su Iglesia y a la conciencia de una población católica, es también un incentivo a la subversión del orden social"-manifiesta S. S. el Papa Pío XI, en una Encíclica dirigida a los Exmos. Sres. Arzobispos, Obispos y demás Ordinarios de México

Este documento entrañó una de las causas que originaron la expulsión del ARZOBISPO MONSEÑOR LEOPOLDO RUIZ

Con motivo de la situación que confrontan la Iglesia y sus fieles, en México, el Sumo Pontífice Pío XI dirigió una Encíclica, por demás interesante, a los Excelentísimos señores Arzobispos, Obispos y demás Ordinarios de ese país.

Como recordarán los lectores del DIARIO DE LA MARINA, este documento dió lugar a unas declaraciones del general Abelardo Rodríguez, Presidente de la República de México, en el sentido de que iba a convertir «todas las iglesias en escuelas y fábricas» si se persistía en la actitud de dicha Encíclica». Posteriormente, y por las mismas causas, fué decretada la expulsión de su tierra nativa, del Arzobispo Monseñor Leopoldo Ruíz y Flores.

No vacilamos, dado su innegable interés, en ofrecer a nuestros lectores el texto del documento de referencia:

La dolorosa ansiedad por las tristísimas condiciones presentes de toda la sociedad humana no atenúan nuestro particular cuidado por los afectos hijos de la nación mexicana y por vosotros, Venerables Hermanos, tanto más merecedores de Nuestras paternas atenciones, toda vez que os hallais desde hace largo tiempo vejados por gravísimas persecuciones. Ya desde el inicio de Nuestro Pontificado, siguiendo el ejemplo de Nuestro venerado antecesor, Nos dedicamos con todo esfuerzo por alejar la temida aplicación de aquellas disposiciones constitucionales que la Santa Sede se había visto repetidamente en la necesidad de condenar por ser gravemente lesivas de los derechos más elementales e inalienables de la Iglesia y de los fieles; y con esta intención procuramos además, que un representante nuestro residiera en esa República. Sin embargo, mientras otros gobiernos, en estos últimos tiempos, rivalizaban por reanudar acuerdos con la Santa Sede, el de México cerraba todavía más aún, y en la forma más inesperada faltaba a las promesas hechas poco antes por escrito y expulsaba repetidamente a Nuestros representantes, demostrando con ello cuál fuera su animosidad contra la Iglesia. Se llegó así a la más rigurosa aplicación del artículo 130 de la Constitución, contra la cual, por ser extremadamente hostil a la Iglesia, como se ve por Nuestra Encíclica **Iniquis Afflictisque**, de noviembre 18 de 1926, la Santa Sede tuvo que protestar de la manera más solemne.

LA EJEMPLAR FIRMEZA DEL CLERO Y LOS FIELES

Fueron promulgadas luego graves penas contra los transgresores del artículo deplorado, y con nueva ofensa contra la Jerarquía de la Iglesia, se procuró que cada Estado de la Federación determinara el número de sacerdotes a quienes se permitiría el ejercicio del sagrado ministerio, sea en público como en privado. Ante tan injustas e intolerantes imposiciones, que habrían sujetado a la Iglesia en México al despotismo del Estado y del Gobierno, hostiles a la religión católica, vosotros, Venerables Hermanos, determinasteis suspender el culto público, y al mismo tiempo invitasteis a los fieles a protestar eficazmente contra la injusta imposición del Gobierno. Vosotros, por vuestra apostólica firmeza, fuisteis casi todos expulsados de la República y tuvisteis que asistir, desde el destierro, a las luchas y al martirio de vuestros sacerdotes y de vuestro rebaño, mientras que los poquísimos de vosotros que casi milagrosamente pudieron permanecer ocultos en las propias diócesis, fueron de eficaz aliento para los fieles con su nobilísimo ejemplo de invicta firmeza. Nós ya hablamos de estas cosas en solemnes alocuciones, en públicos discursos y más difusamente en la citada Encíclica **Iniquis Afflictisque**, confortados por la admiración grande despertada en todo el mundo por el noble valor demostrado por el clero al suministrar los sacramentos entre miles de peligros y aun el de la misma vida, y por el no menor heroísmo de numerosos fieles, los cuales, a costa de inauditos sufrimientos y con enormes sacrificios, coadyuvaron valientemente con sus sacerdotes.

Mientras tanto Nós no dejamos de alentar con palabras y consejos la legítima y cristiana resistencia de los sacerdotes y de los fieles, exhortándolos a aplacar con la penitencia y la plegaria la justicia de Dios, a fin de que su misericordiosa providencia abreviara la prueba.

LA SUSPENSION DEL CULTO

Al mismo tiempo invitamos para que se unieran a Nuestros ruegos por los hermanos mexicanos, Nuestros hijos de todo el mundo, los cuales con ardor admirable correspondieron plenamente a Nuestra invitación. Tampoco dejamos de recurrir, además, a aquellos medios humanos que estaban a Nuestra disposición para ir en ayuda de Nuestros dilectos hijos, y mientras lanzábamos un llamado al mundo católico para que prestara socorro también con generosos óbolos a los hermanos mexicanos perseguidos, insistimos ante los gobiernos con los cuales mantenemos relaciones diplomáticas, para que consideraran la anormal y grave condición de tantos fieles. Ante la firme y generosa resistencia de los oprimidos, el Gobierno comenzó a dar a entender de diversos modos que no se hubiera mostrado renuente a llegar a un acuerdo con tal de salir de un estado de hechos que él mismo no podía modificar a su favor. Llegados a este punto, aunque una dolorosa experiencia Nos amaestrara a no confiar en semejantes promesas, debimos, sin embargo, preguntarnos si fuera conveniente para el bien de las almas que se continuara con la suspensión del culto en público. Tal suspensión, que había llegado a ser una eficaz protesta contra las arbitrarias intromisiones del Gobierno, hubiera podido, sin embargo, aportar graves perjuicios si se hubiera prolongado, tanto en el orden institucional civil como en el religioso. Más poderosa era todavía la razón de que dicha suspensión, según gravísimas noticias que nos llegaban de fuentes varias e insospechables, aportaba serio perjuicio para los fieles, los cuales privados de muchos apoyos espirituales necesarios a la vida cristiana y a menudo constreñidos a omitir los propios deberes religiosos, corrían riesgo de permanecer alejados primero y casi segregados después, del sacerdocio, y, por lo tanto, de las fuentes mismas de la vida sobrenatural. Y agruéguese que la prolongada ausencia de casi todos los obispos de sus Diócesis no podía menos de ser causa de relajamiento de la disciplina eclesiástica, especialmente en momentos de tanta tribulación para la Iglesia mexicana; es decir, cuando el Clero y los fieles mayormente necesitaban la guía de aquellos **«que el Espíritu Santo ha puesto a regir la Iglesia de Dios»**. Por esto, cuando en 1929 el Magistrado Supremo de México públicamente declaró que el Gobierno con la aplicación de las conocidas leyes no entendía destruir **«la identidad de la Iglesia»**, ni desconocer la jerarquía eclesiástica, Nós, teniendo únicamente por objeto la salud de las almas, creíamos ofrecer la posibilidad de un reconocimiento de los derechos de la jerarquía. Es por ello que, viendo resurgir alguna esperanza de remediar males mayores y juzgando que habían desaparecido los principales motivos que habían inducido al Episcopado a suspender el culto en público, Nos preguntamos si sería razonable ordenar la reanudación. Con esto no se entendía desde luego aceptar las leyes mexicanas sobre el culto, ni retirar las protestas hechas contra las leyes mismas, y mucho menos desistir de la lucha contra ellas. En vista de las nuevas declaraciones del Gobierno, se trataba solamente de abandonar, antes de que pudiera ser nocivo a los fieles, uno de los medios de resistencia, recurriendo en cambio a otros que se consideraran más oportunos. Pero, desgraciadamente, como todos saben, a Nuestros deseos y votos no correspondió la suspirada paz y el augurado arreglo. Al contrario, se continuó castigando y encarcelando a obispos, sacerdotes y fieles, en contra del espíritu con el cual se había celebrado el **modus vivendi**.

REPRODUCCION DE LA CAMPAÑA CONTRA EL CLERO Y LA IGLESIA

Con suma aflicción vimos como, no solamente no se llamaron del destierro todos los obispos, sino que algunos otros fueron expulsados, y ni siquiera con apariencias de legalidad. En algunas diócesis no se restituyeron ni iglesias, ni seminarios, ni obispados, ni otros edificios sagrados. A pesar de las explícitas promesas, fueron abandonados a las más crueles venganzas de los adversarios los sacerdotes y laicos que con firmeza habían defendido la fe. Además, apenas revocada la suspensión del culto, se notó muy pronto un recrudecimiento de la campaña de prensa contra el Clero y la Iglesia, y contra Dios mismo, y de sobra es sabido cómo la Santa Sede haya tenido que proscribir una de esas publicaciones, la cual, por inmoralidad sacrílega y por la abierta finalidad de propaganda irreligiosa y calumniadora, había rebasado toda medida.

LA CUESTION ESCOLAR

A esto se agrega, que no tan sólo en las escuelas primarias está prohibida por la ley la enseñanza religiosa, sino que a menudo se trata de impulsar a aquellos que se dedican a la educación de las futuras generaciones, a que se hagan paladines de las doctrinas irreligiosas e inmorales, constriñendo de esa manera a los padres a grandes sacrificios para tutelar la inocencia de su prole. Con este propósito, mientras bendecimos de corazón a estos padres cristianos y a todos los buenos maestros que les ayudan, volvemos a recomendar calurosamente a Vosotros, Venerables Hermanos, al Clero secular y regular, y a todos los fieles, atender con todo esfuerzo a la cuestión escolar y a la formación de la juventud, especialmente de la del pueblo, más necesitado por estar mayormente expuesto a los peligros de la propaganda atea, masónica y comunista, convenciéndoos que vuestra patria será tal como vosotros la formareis en vuestros jóvenes.

LIMITACIONES INCOMPRENSIBLES

Pero hay un punto, aún más vital de la Iglesia, que se ha tratado de atacar, es decir, la existencia del Clero y de la Jerarquía católica, con la tentativa de eliminarla gradualmente de la República. Así la Constitución Mexicana, como hemos deplorado ya varias veces, mientras proclama la libertad de pensamiento y de conciencia, prescribe con la más manifiesta contradicción que cada Estado de la República Federativa deba determinar el número de sacerdotes a quienes se permite ejercer el sagrado ministerio, no sólo en las públicas iglesias, sino también dentro de las paredes domésticas. Enormidad ésta que es aún agravada por la forma con que se procede a la aplicación de la ley.

En efecto, si la Constitución quiere que se determine el número de sacerdotes, dispone, sin embargo, que dichadeterminación debía corresnpon der a las necesidades religiosas de los fieles y del lugar. Tampoco prescribe que se deba prescindir de la Jerarquía eclesiástica en esta materia, como fué explícitamente reconocido en las declaraciones del **«modus vivendi»**. Pues bien, en el Estado de Dichoacán fué establecido un sacerdote por cada treinta y tres mil fieles; en el Estado de Chihuahua, uno por cada cuarenta y cinco mil; uno por cada sesenta mil en el Estado de Chiapas, mientras que en el de Veracruz debería ejercitar el ministerio un solo sacerdote por cada cien mil habitantes. Cualquiera comprenderá si con semejantes restricciones es posible la administración de los sacramentos a tan numerosos fieles, esparcidos por lo general en un vastísimo territorio.

Esto no obstante, los perseguidores, como arrepentidos de haber sido demasiado generosos e indulgentes, han impuesto ulteriores limitaciones. Algunos gobernadores han ordenado la clausura de seminarios la confiscación de curatos, y delimitado, además, los sagrados templos, y el territorio donde únicamente se permitiría ejercer el ministerio al sacerdote aprobado.

LA INTENCION DE DESTRUIR LA IGLESIA CATOLICA

Sin embargo, el hecho que más manifiestamente descubre la intención de querer destruir la misma Iglesia Católica, es la explícita declaración publicada en algunos Estados que la autoridad civil, al conceder el permiso para ejercer, no reconoce ninguna jerarquía; por el contrario excluye positivamente de la posibilidad de ejercer el ministerio sagrado a todos los jerarcas, es decir, los obispos y hasta quienes hayan ejercido la misión de delegados apostólicos.

Hemos querido recordar brevemente los puntos principales de la grave situación de la Iglesia de México, para que los amantes del orden y la paz de los pueblos, al ver cómo tan inaudita persecución no difiera en mucho, especialmente en algunos Estados, de aquella que se ha desencadenado en las infelices regiones de Rusia, cobren de esta inicua coincidencia de intenciones nuevo ardor para arrestar la creciente que subvierte todo orden social.

RAZONES Y NORMAS

Al mismo tiempo queremos daros una nueva prueba a vosotros, Venerables Hermanos, y a todos los dilectos de México, de la paternal solicitud con que Nós os seguimos en vuestras tribulaciones: solicitud que nos inspiró las instrucciones que os hemos impartido de enero último por intermedio de Nuestro querido hijo, el Cardenal Secretario de Estado, y comunicadas a vosotros por Nuestro Delegado Apostólico. Toda vez que se trata de cuestiones estrechamente ligadas a la Religión, es, sin duda, Nuestro deber y Nuestro derecho establecer las razones y las normas a las cuales todos los que se precian del nombre católico tienen obligación de someterse.

Y queremos recordar aquí, que al dictar dichas instrucciones hemos tenido en debida consideración todas las noticias y las indicaciones que Nos llegaban, tanto de los fieles como de la Jerarquía: y decimos todas, hasta las que parecían invocar un retorno, como en mil novecientos veintiséis, a una norma de conducta más severa con la total suspensión del culto público en toda la República.

Por lo tanto, respecto a la práctica que deberá seguirse, no siendo el número de sacerdotes igualmente restringido en todos los Estados, ni estando igualmente ofendidos los derechos de la Jerarquía eclesiástica, se deduce que según la diversidad de aplicación de los infaustos decretos deba también ser diversa la actitud de la Iglesia y de los católicos.

INCENTIVO A LA SUBVERSION DEL ORDEN SOCIAL

A este propósito Nos parece muy justo tributar especiales elogios a los obispos mexicanos que, según las noticias recibidas, han interpretado sabiamente las instrucciones que hemos inculcado repetidamente. Deseamos llamar la atención a esto, para que si alguno, impulsado más por el ardor de la defensa de la propia fe que por la prudencia necesaria, sobre todo en momentos tan delicados, hubiera supuesto en los obispos apreciaciones contradictorias por sus diferentes maneras de actuar en las diversas circunstancias, se convenza ahora que dicha acusación es del todo infundada. Sin embargo, como cualquier restricción del número de sacerdotes es siempre una grave violación de los derechos divinos, será menester que los obispos, el Clero y los mismos católicos continúen protestando con todas sus energías contra dicha violación, empleando todos los medios legítimos; porque, aunque estas protestas no tengan eficacia ante los hombres del Gobierno, servirán para convencer a los fieles, especialmente a los menos instruídos, que obrando de esta manera el Estado es ofensor de las libertades de la Iglesia, a las cuales ésta no podrá nunca renunciar ni siquiera ante la violencia de los perseguidores. Así como con satisfacción hemos leído las diversas protestas hechas recientemente por los obispos y sacerdotes de las diócesis afectadas por las deplorables disposiciones gubernativas, de la misma manera unimos ahora a vuestras protestas la Nuestra ante el mundo entero, y en modo particular ante los gobiernos de todas las naciones, a fin de que consideren que la persecución en México, además de ser ofensa de Dios, de su Iglesia y de la conciencia de una población católica, es también un incentivo a la subversión del orden social hacia la que tienden las organizaciones ateas.

Mientras tanto, con el fin de poner algún remedio a las calamitosas circunstancias que afligen a la Iglesia en México, debemos valernos de aquellos medios que aun quedan en nuestra mano, porque conservándose en cada lugar dentro de lo posible el ejercicio del culto divino en público, la luz de la fe y el sagrado fuego de la caridad no quedan extintos en aquellas pobres poblaciones. Son inicuas, ciertamente, las leyes; son impías, como ya hemos dicho, y condenadas por Dios en todo lo que inicua e impíamente sustraen a los derechos de Dios y de la Iglesia en el gobierno de las almas.

INFUNDADO TEMOR

Sin embargo ,estaría movido sin duda alguna por vano e infundado temor quien, solicitando al Gobierno la autorización para ejercer el culto y sometiéndose a las vejaciones que tal acto importa, creyera cooperar a las inicuas disposiciones legislativas y considerar por lo tanto como propio deber, el abstenerse absolutamente de semejante solicitud. Dicha errónea opinión y conducta, podría llevar a una total suspensión del culto, acarreando así sin duda grandísimo perjuicio a todo el rebaño de fieles.

Debe observarse, en efecto, que aprobar tal inicua ley o dar a la misma espontaneámente una verdadera y propia cooperación, es sin duda, ilícito y sacrílego; pero es absolutamente diverso el caso de quien cede a tales injustas prescripciones solamente contra su voluntad protestando, y haciendo además todo lo posible de parte suya para disminuir los desastrosos efectos de la perniciosa ley.

En efecto, el sacerdote se ve obligado a solicitar el permiso, sin el cual le sería imposible ejercer el sagrado ministerio por el bien de las almas; imposición que forzadamente sufre sólo para evitar un mal mayor. Su conducta, por lo tanto, no es muy diferente de la de aquel que, siendo despojado de sus cosas, se ve obligado a pedir al injusto despojador que le consienta por lo menos el uso de las mismas.

Y en verdad, el peligro de una formal cooperación, o más bien dicho, de una aprobación cualquiera de la presente ley, es removido, en cuanto es necesario, por las protestas susodichas, enérgicamente expresadas por esta Sede Apostólica por todo el Episcopado y por el pueblo mexicano.

ELIMINANDO UN OBSTACULO

A éstas se agregan las cautelas del sacerdote mismo, el cual, si bien ya canónicamente instituído al sagrado ministerio por el propio obispo, está forzado a solicitar del Gobierno la posibilidad de ejercer el culto, y muy lejos de aprobar la ley que injustamente le impone tal solicitud, se sujeta a ella materialmente, como suele decirse, y esto únicamente para eliminar un obstáculo al ejercicio del sagrado ministerio, obstáculo que conduciría, como se ha dicho, al cese total del culto y, por lo tanto, a un perjuicio extremo para tantas almas.

CIERTA Y SEGURA DOCTRINA DE LA IGLESIA

De manera no muy diversa los primeros fieles y los sagrados ministros, como refiere la historia, pedían, ofreciendo también alguna compensación, el permiso para visitar y confortar a los mártires detenidos en las cárceles, y administrar los Sacramentos sin que nadie haya podido nunca pensar que con ello aprobaron o cohonestaron en algún modo la conducta de los perseguidores.

Esta es cierta y segura doctrina de la Iglesia. Pero si la actuación de la misma resultara de escándalo para algunos fieles, será vuesto deber, Venerables Hermanos, iluminarlos cuidadosa y diligentemente. Que si aun después de haber hecho esta obra de esclarecimiento y de persuasión conforme a Nuestras direcciones, alguien permaneciera obstinadamente aferrado a su falsa opinión, sepa que así difícilmente evitará la nota de desobediente y de obstinado.

Continúen, pues, todos en aquella unidad de fines y de obediencia, ya en otra ocasión ampliamente y con viva satisfacción por Nós alabada en el Clero; y removidas las incertidumbres y los temores, explicables en los primeros momentos de la persecución, hagan los sacerdotes con el ya probado espíritu de abnegación cada vez más intenso su sagrado ministerio, particularmente entre la juventud y el pueblo, procurando hacer obra de persuasión y de caridad, sobre todo entre los adversarios de la Iglesia, que la combaten porque la ignoran. Con el mismo propósito nuevamente recomendamos el punto que tanto Nos toca el corazón, es decir, la necesidad de instruir y dar siempre mayor incremento a la Acción Católica, según las normas directivas impartidas, por orden Nuestra, por Nuestro Delegado Apostólico. Labor es ésta difícil sin duda en los comienzos y especialmente en las presentes circunstancias; labor a veces tan lenta en producir los efectos deseados, pero necesaria y mucho más eficaz que cualquier otro medio, como demuestra abundantemente la experiencia de todas las naciones que también pasaron por la prueba de las persecuciones religiosas.

A vuestros dilectos hijos mexicanos recomendamos de todo corazón la unión más íntima con la Iglesia y su Jerarquía, demostrándola con la docilidad a sus enseñanzas y a su dirección. No pierdan ocasión de recurrir a los Sacramentos, fuente de gracia y de fortaleza; instrúyanse en las verdades religiosas; imploren de Dios misericordia para su desventurada Nación, y sientan la obligación y el honor de cooperar al apostolado sacerdotal en las filas de la Acción Católica.

UN ELOGIO AL CLERO SECULAR Y REGULAR Y A LOS FIELES

Un elogio del todo particular creemos tributar a los miembros del Clero secular y regular y a los fieles que, movidos por el ardiente celo de la religión y manteniéndose en todo obedientes a esta Sede Apostólica, han escrito páginas gloriosas en la reciente historia de la Iglesia de México. Al mismo tiempo los exhortamos vivamente en el Señor a continuar defendiendo los sacrosantos derechos de la Iglesia con aquella generosa abnegación de que han dado tan nobles ejemplos, y según las normas dadas por esta Sede Apostólica.

Pero no podemos terminar sin dirigirnos particularmente a vosotros, Venerables Hermanos, fieles intérpretes de Nuestro pensamiento, para deciros que Nos sentimos más estrechamente unidos a vosotros cuanto mayores son las penas que encontrá en vuestro apostólico ministerio, seguros de que sintiéndonos cerca de la razón del Vicario de Cristo, recibiréis alivio y estímulo para perservar en la santa y ardua empresa de poner en salvo el rebaño que se os ha confiado.

Y a fin de que la gracia de Dios siempre os asista y su misericordia os sostenga, con todo el paternal afecto a vosotros y a los dilectos hijos tan duramente probados, impartimos la Apostólica Bendición.

Dado en Roma, junto a San Pedro, en la Fiesta de la Dedicación de San Miguel Arcángel, el día XXIX de Septiembre, del año MCMXXXII, año XI de Nuestro Pontificado.

PIO XI PAPA».

Tomado de «Revista Católica», de 21 de Octubre de 1932. El Paso, Texas, U. S. A.

DEL LEJANO AYER

Hojeando la colección del DIARIO

Por R. A. CATALA

Gran sorpresa para nuestra ignorancia ha sido todo el capítulo XXIV del nuevo libro de Aguayo **Didáctica de la Escuela Nueva**, dedicado a explicar, de modo científico, nada menos que la **Enseñanza de la lectura.** No podíamos sospechar los secretos que encierra ese arte trascendental de **enseñar a leer.** Viendo lo que nos dice Aguayo sobre el análisis del acto de leer y el proceso de la lectura, nos quedamos abismados sobre la ignorancia de nuestros antepasados y aún no llegamos a explicarnos cómo, desconociendo la técnica pedagógica, indispensable hoy, pudo ningún maestro del ayer remoto enseñar a leer a nadie.

En nuestra manía de la comparación del tiempo viejo con el nuevo nos pusimos a revolver papeles y a leer libros amarillentos para darnos cuenta del estuerzo, que podemos llamar hercico, que realizaban aquellos maestros del tiempo viejo para enseñar, al par que el martirio y tortura del alumno para aprender.

¿Qué tal andaría de teoría y práctica pedagógica aquel capellán que de la renta de los bienes que dejó al morir el rico capitán Francisco de Paradas, recibía trescientos pesos anuales para que fuera preceptor de gramática y la lea a todos los hijos de los vecinos de Bayamo y a todos los demás que la quieran oir"? No son ésas, sin embargo, las primeras noticias que encontramos en nuestros anales sobre instrucción primaria. Ya desde el lejano 1516 una Real Pragmática había dispuesto que en cada pueblo de indios "haya un sacristán cuyo deber será ministrar los niños a leer, a escribir hasta que sean de edad de nueve años y a hablar romance castellano", sin que conste cómo se cumplía ese encargo real, porque los autores apenas hablan del capellán letrado que sostenía Vasco Porcallo de Figueroa para que adoctrinara y enseñara a la numerosa prole que llegó a tener. Otra buena iniciativa para el progreso y cultura de los nativos fué la de enviar algunos indios de los más despiertos, a completar su instrucción en España para que al regresar fueran maestros de sus padres y hermanos y aunque se sabe que algunos llegaron a ir, la medida no fué bien interpretada y cayó en desuso. Un poco antes, el primer obispo nominal de Cuba, Juan de Whitte, había dispuesto que entre las dignidades de la Catedral hubiese "un maestrescuela", a quien tocaría enseñar "por sí y no por otro", la gramática; pero no se supo tampoco que esa enseñanza se efectuará debidamente hasta 1544, en que los canónigos Pedro de Adrada y Miguel Velázquez, en unión de los frailes franciscanos, instruían en Santiago a los indios y a los negros y daban clases de gramática. Los maestros de la época no enseñaban más que **doctrina** y **gramática**. Ese canónigo Velázquez era mestizo, mezcla de español y de india, que se había graduado en Sevilla y Alcalá de Henares con muy buenas notas y fué, por tanto, el primer maestro hijo del país que se recuerda. Era también algo músico, sabía el canto llano y tañía el órgano. Está demás consignar el poco fruto que podía sacarse de aquella enseñanza hecha por gente indocta y por los procedimientos atrasados de la época.

Muy poco mejor de lo que pasaba en la instrucción primaria en los siglos XVI y XVII, podemos decir que sucedía en el siglo XVIII y aun ya entrado el XIX, que permitió afirmar al esclarecido cubano Arango y Parreño, en documento oficial, en 1813, que "casi toda la población rústica de nuestra isla no sabe leer ni escribir" y a Bachiller y Morales, cuando en 1859 pretendió hacer la historia de la instrucción primaria en Cuba, calificar como "primitivo", en el sentido de "atrasado", el período de los tres primeros siglos de la conquista y hasta 1794 no empezó a notarse el progreso en ramo tan importante como el de la instrucción primaria, a pesar de que ya desde 1738 teníamos la Real Universidad Pontificia. "Mucha cabeza y muy pocos pies", decía un escritor jocoso de la época y era verdad: la enseñanza superior adelantaba para una minoría, mientras que el pueblo en una proporción abrumadora no sabía leer ni escribir.

Cuando la enseñanza primaria empezó a ser preocupación del vecindario y los clamores de la opinión obligaron al gobierno a no ser sordo a esos lamentos, de las altas esferas vino el absurdo mandato de que no se enseñara a la gente de color, bien que tan monstruosa disposición no fué obedecida, para gloria de la población blanca de entonces y no sólo fué aquella orden derogada, sino que a fines del siglo XVII muchos negros esclavos y libres sabían leer , y aun se vió en la misma Habana a un anciano hombre de color, llamado Doroteo Barba, al frente de una escuelita a la que concurrían muchos niños blancos y negros para aprender las primeras letras. Muchas familias preferían mandar a sus hijos de poca edad a la escuelita de Doroteo, porque éste—decían—por lo mismo que es **negro,** no se atreve a aplicar a sus alumnos el sistema tan en boga de que **la letra con sangre entra,** como hacían los maestros blancos. Dice un cronista y la tradición no es tan remota que muchos octogenarios supervivientes no lo recuerden, por haber sido las víctimas propiciatorias del sistema, que se usaban para la corrección de los alumnos disciplinas con cinco ramales, uno o dos de alambre y palmetas de caoba u otra madera dura. Con las primeras se castigaban a los que cometían faltas mayores, a **calzón quitado,** y con las otras las faltas menores, pegándoles en las manos, brazos y aun en la cabeza, con inconsciencia supina de la gravedad de la agresión. En Camagüey a los niños de las escuelas, por influencia de los frailes allí establecidos, se les obligó durante una larga temporada, a conducir, cada uno según sus fuerzas, ladrillos desde la fábrica hasta el convento de San Francisco cuando construían la iglesia. En este sistema de la **labor con dolor,** el historiador Torre Lasquetti recuerda las penitencias martirizantes de todas clases con que se castigaban a los niños y fué testigo, también en Camagüey, de la tortura a que se sometía a un alumno modorro en la clase de escritura, a quien llegaron a aplicar setenta y cinco azotes, distribuídos en forma progresiva. El incomprensivo dómine se quejaba, colérico, de que el niño fuera **de tan mala índole** que mientras más le pegaba, **peor** lo hacía. Sin explicarse que el terror se había apoderado del niño.

Dejando a un lado tan ingratos recuerdos, citemos como compensación las venerables figuras de los padres Conyedo y Valencia que, en épocas muy distintas, en Villaclara y Puerto Príncipe dedicaron los más loables esfuerzos a la enseñanza de la juventud. Fueron dos precursores, en tan lejanos días, de los brillantes maestros vocacionales que en los tiempos posteriores han dado tanta gloria al magisterio profesional de Cuba; pero salvo esas excepciones los maestros de instrucción primaria carecían de preparación y cultura. Los que se dedicaban a ese oficio lo hacían por necesidad. Uno de los primeros maestros de Matanzas fué un tullido llamado Felipe Machado, de crasa ignorancia, a quien algunos amigos le improvisaron una escuelita como medio de que no se muriese de hambre. Cobraba cuatro y seis reales al mes por cada niño y es fama que las madres despreocupadas decían con sorna que sólo mandaban a sus hijos a la escuelita de don Felipe para que les dieran **un poco de tente allá.** En Villaclara fué un inválido también el primer maestro que se recuerda: abrió una escuelita, cuyo principal objeto era el de que los muchachos se entretuvieran **quietos** tres o cuatro horas a cambio de **alguna cosita** que mandaban los padres a fin de que y que distaba en muchos casos de ser dinero en efectivo. Ya se comprenderá lo que podían dar de sí unas escuelas así organizadas.

Y menos mal, mi querido doctor Aguayo, cuando la escuelita era de niñas y se ponía a su frente a una **morena de razón,** negra libre de buena conducta y hacendosa, que se atrevía a enseñarles la cartilla y a iniciar a las niñitas en alguna que otra costurita, dejándolas un poco en libertad para que saltaran por el traspatio de la casa, porque al cabo era una anticipación de los magníficos Kindergarten que vinieron luego. Al frente de esos planteles soñan ponerse también algunas pobres viudas a quienes la necesidad improvisaba maestras, aunque por rara intuición nadie las llamaba así, dándoseles el nombre de **la amiga.** A fines del siglo XVIII era muy común,cuando las familias cambiaban de domicilio, indagar dónde vivía **la amiga del barrio** para mandar allí a los muchachos. En 1638 la educación femenina había recibido un gran adelanto con la creación del colegio de San Francisco de Sales por el obispo Valdés, que en 1790 tenía una gran importancia.

Lo mismo puede decirse de la escuela de varones. Hombres fracasados en otras carreras se dedicaban al magisterio como un recurso, mientras aparecían los verdaderos maestros. Los padres belemitas abrieron una escuela en la casa de convalecientes fundada por el benemérito Carballo, (luego convento de Belén) y en 1793 concurrían ya unos doscientos muchachos, de las dos razas. Fué el primer plantel de la Habana en que el principio de igualdad cristiana permitió que recibieran conjuntamente la instrucción los niños blancos y negros. Allí fué —según el informe **Tercero de El Lejano Ayer** . . . autorizado de Bachiller y Morales—, también el primero en donde se enseñó a leer como es debido a los alumnos. "¡Qué entonación, qué modulación, qué manera de demostrar que se entiende lo que se lee"—decía un testigo presencial.

El nombre de ese maestro de lectura no ha sido guardado por la historia. Sólo se sabe que era clérigo. ¡Qué prodigios hubiera hecho aquel olvidado maestro de haber podido saber las reglas que debían tener presentes **para enseñar a leer,** según la moderna pedagogía y que explica magistralmente el profesor Aguayo en su **Didáctica de la Escuela Nueva.**

Se puso entonces de moda en las escuelas el sistema de enseñar a leer que se seguía en Belén. Cundió la imitación; pero con poco éxito. Cuando la Sociedad Económica, como encargada del cuidado y vigilancia de las escuelas, pidió a Fray Félix González, inspector de esa enseñanza, que le informara confidencialmente sobre las **clases de lectura,** aquel fraile encontró que "más de las tres cuartas partes de los maestros y los alumnos no tenían la menor idea de la trascendencia de esa enseñanza. En cuanto a los niños, muy contados son los que no leen como los papagayos".

Esto sucedía a fines del siglo XVIII ¿Podría decirnos el autor de la **"Didáctica de la Escuela Nueva"** si en este primer tercio del siglo XX los maestros y los alumnos de nuestras escuelas, están de verdad, a la distancia debida de aquellos que inspeccionaba el fraile González en el lejano ayer?

SALES DE ESTRONCIO de PARAF-JAVAL
BROMURO DE ESTRONCIO ENFERMEDADES NERVIOSAS
YODURO DE ESTRONCIO ENFERMEDADES DEL CORAZÓN LINFATISMO
LACTATO DE ESTRONCIO ENFERMEDAD DE BRIGHT ALBUMINURIA
SALICILATO DE ESTRONCIO Mejor tolerado que el de sosa
1 Rue Vivienne PARIS y en todas las Farmacias

SINTONICE LA ESTACION CMW
El DIARIO Hablado
Se trasmite todos los días
A las 7.30 a. m., 1 p. m. y 5 p. m.

M.E.C.D. 2016

El discurso pesimista del gobernador del Banco de Londres debilitó la Bolsa de Nueva York

NUEVA BAJA EXPERIMENTO EL MERCADO DE AZUCARES CRUDOS COSTO Y FLETE, DE NEW YORK

mercado de futuros bajó de uno a dos puntos. Se demuestra los refinadores no tienen interés en comprar, debido a la ertidumbre reinante acerca de la restricción de la zafra

mercado de azúcares crudos de York abrió ayer con un tono , haciendo obtenible un lote de res de Puerto Rico, para pronmbarque, a la base de 3.15, con s de compra en firme. Los crus de Cuba ex almacén de New y Norfolk, obtenibles a 8 puntor arriba de las cotizaciones del de diciembre en la Bolsa de Fude Nueva York. Los refinaderan compradores a la base de

mediodía se anunció una venta refinería American de 1750 toadas de Puerto Rico, para llegar octubre 31, a la base de 3.14

COTIZACION «SPOT»

cotización «spot» de Willett & del día 20 fué de 3.15.

RE EL MERCADO DE COSTO Y FLETE

nueva baja de un punto expentada por este mercado ayer uestra que el crudo tiende a , teniendo en cuenta los efecproducidos sobre le mercado prodos por la incertidumbre reinanerca de la restricción de la próa zafra cubana, coinciden con las ientes existencias de crudos, paaigún tiempo, en poder de los redores, quienes, como es lógico, vechan la situación ausentándel mercado o comprando pelos lotes a bajo precio, y esperdo un nuevo receso para comen fuertes cantidades.

sta situación del mercado no camá sino a la baja, hasta cuando firme el decreto restringiendo la a 2.000.000 toneladas.

MERCADO DE FUTUROS

ste mercado actuó en simpatía el costo y flete. Los precios ban de uno a dos puntos en todas posiciones, efectuándose numeroliquidaciones.

as cotizaciones fueron las siientes:

	Cierre anterior
...iembre	1.08
...ero	1.04-06
...rzo	1.02
...yo	1.06
...io	1.10-11
...tiembre	1.14

	Cierre de ayer
...iembre	1.07-08
...ero	1.04-05
...rzo	1.02
...yo	1.04-05
...io	1.08
...tiembre	1.12

MERCADO DE REFINO

ste mercado sostenido y sin cam. Las extracciones continuaron nas.

MERCADO DE LONDRES

Según los cables recibidos por ...born y Cía., estuvo quieto ayer mercado de azúcares de la Termi. Se anunciaron ventas de 1.000 eladas del Perú a la base de y medio, y 1,000 de Natal a libre a bordo, con más vendedoal precio de 0.79, libre a bor. Las cotizaciones de futuros fuelas siguientes:

	Cierre anterior
...ubre	5.9
...iembre	5.11½
...ero	6. ¼
...rzo	6.2 ½
...yo	6.4 ½
...osto	6.7 ½

	Cierre de ayer
...ubre	5,7 ½
...iembre	5.10¾
...ero	5.11½
...rzo	6.1 ¾
...yo	6.3 ¾
...osto	6.7

ACTIVIDAD DEL COMERCIO DE EE. UU.

NUEVA YORK, octubre 21.

La Revista de Dun dice que tras la rápida marcha que ha llevado aumento de la actividad mercana mediados de julio, los progreefectuados esta semana parecen ...os y la expansión ha sido meextensa, aunque en la mayoría los casos se han mantenido los ...nces anteriores.

En los informes semanales recibipor Bradstreet-s de las princiciudades de los Estados Uni, nótase, por otra parte, cierta alentadora de optimismo.

MERCADO DEL CAFE EN NUEVA YORK

NEW YORK, octubre 21.—LUIS MENDOZA Y CIA.—Las cotizaciones cierre hoy, del mercado de Café ron las siguientes:

Marzo	6.08
Mayo	5.90
Julio	5.78
Septiembre	5.71
Diciembre	6.42

AGRICULTORES e INDUSTRIALES

Solicito frutos, y Artículos del País, para su distribución y venta al detall. Escríbame, y envíeme oferta.

A. GARCIA, Aguiar No. 8, bajos, Habana.

COTIZACIONES

BOLSA DE NEW YORK

(De nuestra Redacción en N. Y.)

Cotizaciones de la edición de media noche del Times:

ACCIONES

1.244,595

BONOS

$8.054,500

HABANA CLEARING HOUSE

Las compensaciones de cheks entre los bancos asociados al Habana Clearing House ascendieron en la liquidación de ayer a la suma total de:

$410,067.78

COTIZACION DE LA PESETA

La peseta española se cotizó ayer al cierre del mercado a razón de:

12.16.30

por dólar.

COTIZACION DE LOS FRANCOS

El Franco francés se cotizó ayer al cierre del mercado, a razón de:

25.51

por dólar.

COTIZACION DE LA LIBRA ESTERLINA

La Libra Esterlina se cotizó ayer en el mercado local, a:

$3.39¾

INACTIVA LA BOLSA DE LA HABANA, AYER

Las recaudaciones de la Havana Electric Railway establecieron un nuevo record bajista, ayer

Estuvo inactiva ayer la Bolsa de la Habana. Tuvieron influencia en la actuación del mercado las recaudaciones de la Havana Electric Railway, que establecen un nuevo mínimo. Muy reducidas, fueron las operaciones efectuadas.

Fuera de la cotización oficial se efectuó una venta de $20.000 de bonos del 4 y medio por ciento de Speyer, para comprar bonos de Morgan del 5 y medio por ciento, sin que se nos haya indicado el tipo de ambas operaciones.

Firmes los bonos de O. Públicas 5 y medio por ciento, que vencen en diciembre de este año, cotizándose de 88 a 92.

Las acciones preferidas de la Havana Electric Utilities también firmes. Los demás valores en general, cotizados a distancia. Cerró el mercado completamente inactivo.

Damos a continuación las recaudaciones de la Havana Electric Utilities:

Semana terminada en octubre 16 de 1932	$ 33.297.85
Igual período del año 1931	$ 46.257.09
Diferencia de menos esta semana	$ 12.959.24
Total desde enero primero a octubre 16 de 1931	$1.843.024.42
Igual período del año 1931	$2.570.697.50
Diferencia de menos este año	$ 727.673.08

MERCADO DE GRANOS

Octubre 21

TRIGO	
Mayo	54⅜
Julio	55⅝
Diciembre	48⅞
MAIZ	
Mayo	30⅞
Julio	32⅛
Diciembre	25⅝
AVENA	
Mayo	18⅜
Diciembre	15⅞
CENTENO	
Mayo	33

LONJA DEL COMERCIO

Cotización oficial para ventas al por mayor y de contado

ARTICULOS DE PRIMERA CLASE OCTUBRE 21, 1932

Aceite:	
Oliva, latas 23 libras	12.50
Semilla algodón, caja	13 00
Americano en barriles	12,00
Girasol	12 00
Ajos:	
Cappadres bañolas (24 mancuernas)	0.50
Chilenos (40 mancuernas)	0.30
Afrecho:	
Fino harinoso qq de 2 a	2.25
Arroz:	
Canilla viejo qq	5.00
Semilla S Q qq	3 65
Siam Garden extra 5 por 100 quintal	4.10
Valencia legítimo qq	4.80
Avena:	
Blanca americana qq	1 90
Canadá qq	2.20
Azúcar:	
Refino la. quintal	2.25
Turbinado extra qq	1.70
Turbinado corriente qq	1.60
Centrífuga qq	1.50
Bacalao:	
Noruega superior, caja	8 50
Noruega regular, caja	8.25
Escocia, caja	8.00
Imperial, caja	9.50
Café:	
País, qq de 11 a	16.00
Cebollas:	
Americanas A B	4 25
Gallegas qq	4.00
Americanas corrientes	3.80
Chícharos:	
Idaho, qq	6 00
Fideos:	
País qq	5.50
Frijoles:	
Negros país qq	3.40
Colorados largos Chile qq	5.50
Carita país qq	1.80
Blancos medianos Othenais qq.	3.25
Blancos marrows europeos qq. de 4 a	5.00
Garbanzos:	
Gordos sin cribar qq de 5.50 a	9.00
Harina:	
De trigo según marca saco de 6 a	7.50
De maíz país qq de 2 a	2.25
Jamón:	
Paleta qq	22.00
Pierna qq	32.00
Manteca:	
Primera refinada en tercerolas quintal	19.25
Compuesta qq	15.00
Vegetal qq	13.00
Mantequilla:	
Danesa latas ½ libra qq	72.00
Asturiana, latas 4 libras qq de 40 a	50.00
Maiz:	
País provincia Habana qq	1.00
País Gíbara qq	0.70
Papas:	
País blanca, qq	3.40
Americanas en sacos 100 libras	3 60
Pimientos:	
Españoles ¼ la caja	4.50
Quesos:	
Patagrás crema entera qq	30.00
Sal:	
Molida saco 200 libras	3 75
Espuma país, 98 libras	2 00
Espuma importada	2.25
Tasajo:	
Pierna quintal	17.00
Surtido qq	15.00
Tocino:	
Barriga qq	17.00
Tomates del País:	
Natural un kilo	2.80
Natural en 110/4, caja	3.50
Puré en ¼, caja	3.50
Puré en ⅛, caja	2.05

MERCADO DE CAMBIOS

Firme la peseta española.
Sostenida la libra esterlina.
Firme el cambio sobre New York.
No hubo operaciones entre bancos y banqueros.

COTIZACIONES

New York, cable	1.10 P.
New York, vista	3 52 P.
Londres, cable	3 40 ¼
Londres, vista	3 39 ¾
España, cable	8.22
España, vista	8.21
París, cable	3 92
París, vista	3.92
Liras, cable	5.14
Liras, vista	5 13
Suiza, vista	19.34
Suiza, cable	19.33
Bélgica, cable	13 87
Bélgica vista	13 86
Alemania, cable	23 82
Alemania, vista	23.81
Hong Kong cable	23.49
Hong Kong, vista	23.45
Amsterdam, cable	40.23
Amsterdam, vista	40.22
Canadá, cable	6 ¾ D.

SERVICIO DE FERRIES ENTRE CUBA Y K. WEST

WASHINGTON, octubre 21. Luis Mendoza y Cía.

La Comisión de Comercio Interestatal ha aprobado los planes de la Florida East Coast Ry. para mantener un servicio de vagones por ferry entre Nueva Orleans y La Habana. La Florida East Coast tiene ya el servicio de ferry entre Key West y La Habana.

SUBE EL ENCAJE DE LA RESERVA FEDERAL

NUEVA YORK, octubre 21.

El encaje del sistema de Reserva Federal, al 19 de octubre era un 61.7 contra 61.3 hace una semana y 59.9 hace un año. El del Banco de New York era 59.4 contra 58.2 y 65.8, respectivamente.

BOLSA DE NEW YORK

COTIZACIONES DEL CIERRE DEL DIA 21 DE OCTUBRE

(RECIBIDAS POR EL HILO DIRECTO DE MENDOZA Y Ca.)

ACTIVOS	
Atchison	40¾
Auburn Auto	40¼
Amer. Can	49½
N. Y. Central	22
Gen. Elec	15⅛
Gen. Motors	12⅝
U. S. Steel	35
Dupont	32¼
E. Kodak	50
Am. Tel. Tel	101
New Jersey	29
Inter. Tel	9⅛
FERROCARRILES	
At. Coast	20⅛
Balt. Ohio	11⅞
Con. Cuba prefs.	3
Ches. Ohio	21⅞
Can. Pacific	13⅝
Cuba Co.	—
Del. Hudson	63
Del. Lack	27⅞
Erie	6½
St L. S. Fco	2¼
G. Northern	11½
Ill. Cent	13⅞
Louisv Nash	—
Miss Pacific	—
Norfolk	100
N. Pacific	16⅛
Pennsylvania	14¼
C. R. Island	6⅛
St L. South	—
St Paul prefs	—
So. Pacific	18⅞
South Ry	8⅝
U. Pacific	63
Maryland	6¼
PETROLEOS	
At. Ref	15⅛
Cont. Oil	5¾
Houston Oil	13½
Ohio Oil	8⅝
Pure Oil	4
Royal Dutch	18½
S. Oil Calif	24¼
S. Vacuum	9⅝
Sun Oil	—
Shell Union	5⅞
Texas Co.	12¾
Union Oil	11⅛
ACEROS	
Byers A. M.	14¼
Beth. Steel	17
Col. Fuel	—
Gulf Steel	12
L. Steel	5
R. I. Steel	7¼
Trans Will	—
Vanadium	13
Cruc. Steel	—
MOTORES	
G. Paige	2
Hudson	5¼
Chrysler	13½
Nash	12¼
Packard	3
Studebaker	5¾
White	23⅝
AGRICULTURA	
Case T. Mach	40⅛
Harvester	21

EQUIPOS OFICINA	
I. B. Machine	90
Nat. Cash	10⅝
Gen. Sig Ry	15¾
UTILITIES	
Am. F. Pow	7⅝
Comm. South	3
Cons. Gas	54⅞
North Am	28
West Union	26⅝
Pub. Service	46
Nat P. ight	13⅛
Elec P. Light	7¾
United Corp	8¼
U. Corp pref	—
A. W. Worgs	22
Standard Gas	16½
A. P. Light	9
Elec Bond	22½
QUIMICOS	
Allied Chem	70½
Air Red	53¼
Col. Carbon	25¾
Lambert	36
Texas Gulf	20½
F. Teras	20
Drug Inc	32⅛
Comm. Solv	8¾
Union Carb	25⅛
ACCESORIOS	
Briggs	4⅛
Timken Roller	14¼
El. Auto Lit	16¼
Goodyear	14½
U. S. Rubber	5⅛
Murray Corp	3⅛
S. Warner	—
Goodrich	5½
EQUIPOS	
Pullman Co	21¼
Baldwin	6¼
Am. Car Fou	8¼
Am. Locomotive	8
Gen. A. Tank	15¾
TRACCION	
Brook. Man	21
Interb. R. T.	5½
INDUSTRIALES	
Allis Chal	7¾
Cont. Can	31¾
West Elec.	25⅝
Mc Keesport	42⅞
Int. Comb	—
W. Pump	12⅜
FABRICACION	
Gen. Asphalt	7¼
Int. Cement	9¾
Jorns Mansv.	20¼
Otis Elev.	12
METALES	
Am. Smel.	13⅝
Anaconda	8¾
Kennecot.	10⅝
Int. Nickel	8¼
Cerro de Pasco	7½
Nevada	5½
Homestake	—
Alaska Jun	11
Patino Mines	6

TABACOS	
Tobacco A	60½
Tobacco B	62½
Ligg Myers	54
Lorillard	12¾
Reynolds	29¼
Cons. Cigar	—
ALMACENES	
Best and Co.	13
Macy H. R.	40
Gimbel Bros	—
A. D. Goods	6¼
ALIMENTOS	
Coca Cola	—
Borden Co	26½
Nat. Bisc	33
Corn. Prod	49⅛
Hershey com	—
Gen. Foods	29
L. Wiles	25½
S. Brands	15⅛
N. Dairy Prod	17⅜
U. Fruit	19¼
Purity Bak	7¾
Wrigley	38
VENTAS CORREO	
Montgomery	11⅜
Sears Roeb	18¾
T. CADENAS	
Kresge S. S.	10¾
Kroger Groc	14¾
J. C. Penney	21¾
Schulte	—
Safeway Stores	49¼
Woolworth	36¼
MISCELANEA	
Cannon Mills	—
Congoleum	8⅜
Gold Dust	16
Kelvinator	4⅛
P. Gamble	30⅝
Simmons Co.	8⅜
Radio Corp	7
Nat. Surety	8⅞
Amer. Ice	6¾
Am. Woolen	5¾
Coty Inc	3⅞
Gillete	15½
PELICULAS	
Fox Film	2¾
Warner Bros	2¼
Paramount	3½
Loews Inc	25½
AZUCARES	
Amer. Sugar	22
A. Sugar prefs	—
Puerto Rico	14⅞
C. Am. Sugar	—
C. A. Sugar pref	—
AEROPLANOS	
Bendix Avia	10⅛
Curtiss	2⅛
U. Aircraft	22⅞
Aviat Corp	6¼
TRUST	
Adems Express	5½
Amer. Inter	6¾
Chesapeake	14
Texas Pac	—
Alleghany	1½

BOLSA DE LA HABANA

OCTUBRE 21, 1932

BONOS Y OBLIGACIONES

	Comp.	Vend.
Cuba 1904 Speyer	90	98
Cuba 1905 Deuda Int	39½	41½
Cuba 1909 4½	81	90
Cuba 1914 Morgan	89	98
Cuba 1914 Morgan	77	82
Cuba 1945 (5½) Obras Públicas	44⅛	45¼
Cuba 5½ 1935 (Obligaciones oro)	31¼	34
Cuba (5½) 1940 Azúcar)	77	82
Cuba, Morgan, Seriados 5½ % 1927:		
F Vence 1 julio 1933	82	95
G Vence 1 julio 1934	—	—
H. Vence 1 julio 1935	—	—
I. Vence 1 julio 1936	—	—
J. Vence 1 julio 1937	—	—
Certificados serie 5½ % Obras Públicas:		
Vence Diciembre 31 de 1932	88	92
Vence julio 30 de 1933	77	86
Ayuntamiento Habana. 1a. hp	96	—
Ayuntamiento Habana. 2a hip	98	103
Centro Asturiano	20	41
Agrícola Oriente Cubano	—	—
Banco Territorial (Serie B)	—	—
Cervecera	32	40
Cervecera (Obligaciones no hip.)	—	—
Ciego de Avila	—	—
Curtidora	—	—
Gas	86	92
H. Electric (Consolidados)	16	30
H. Electric (Obligaciones no hip.)	4¾	7
Iron Beer (Obligaciones no hip.)	—	—
Jarcia Matanzas	68	95
Edificio La Metropolitana S. A.	—	—
Ladrillos	—	—
Matadero	—	—
Nueva Fábrica de Hielo	68	—
Papelera serie A	80	—
Papelera serie B	—	—
Teléfono	55	76
Unidos	7	—

ACCIONES

	Comp.	Vend.
Agrícola Oriente Cubano (en circulación $6.000.000)	—	—
Banco Agrícola	—	—
Banco Territorial	—	—
Banco Territorial (Beneficiarias)	—	—
Banco de Préstamos sobre Joyería	—	—
Cervecera	7	—
Ferrocarriles Consolidados de Cuba (Preferidas)	2	—
Cuba Cane prefs	—	—
Cuba Cane com	—	—
Kokofat prefs	—	—
Kokofat comunes	—	—
Cuba R. R.	7	—
Curtidora	—	—
Fibras y Jarcia	—	—
H Electric Utilities Co. prefs. 6 por 100	16¼	20
H. Electric Utilities Co. prefs. 5 por 100	9	13
H. Electric Railway Co. preferidas	2	7
H. Electric Railway Co. comunes	¼	1
Jarcia prefs	11	—
Jarcia prefs ex dividendo en acciones)	10	—
Jarcia com	1½	—
Licorera de Cuba	4¾	7
Lonja preferidas	—	—
Lonja comunes	—	—
Matadero	—	—
Seguros La Mercantil	—	—
Metropolitan Auto.	100	—
Naviera prefs	9¾	—
Naviera com	2	2½
Nueva Fábrica de Hielo	55⅛	—
Nueva Fábrica de Hielo beneficiarias	10	24
Perfumería prefs	3	—
Perfumería com	¼	—
Pesca prefs	—	—
Pesca comunes	—	—
Teléfono prefs	34	43
Teléfono com	8	—
Unidos	2½	3
Union Oil	8⅛	9½

BONOS DE CUBA

Octubre 21

New York cerraron los bonos de Cuba a los tips que se consignan a continuación; cuyos precios se entienden más los intereses que devengan hasta la fecha:

República de Cuba	Comp.	Vend.
R. de Cuba, Speyer,5 por 100 1904	89	—
R. de Cuba, Morgan, 5 por 100 1904	89	89¾
R. de Cuba Speyer 4½ por 100 1925	80	83
R. de Cuba 5½ O. P. 1925	41¾	41¼
R. de Cuba 5½ Morgan	78	79
Bonos Azucareros	**Comp.**	**Vend.**
Cuban A. Sugar	52	—
Eastern A. Sugar	6⅝	7½
Eastern A. Sugar	6⅝	35½
Manati Sugar	5	8
Bonos Ferrocarrileros	**Comp.**	**Vend.**
Cuban Ry 5 por 100	32	32¾
Cuban Ry 7½ por 100	31	37½
Inter Telph. — H. E. Railway	**Comp.**	**Vend.**
Inter Telph 4½	40	41½
H. E. Ry 5 por 100	18¼	20
H. E. Ry 5½ por 100	3¾	7½

EL MERCADO DE LA PLATA NACIONAL

Ligeramente menos firme estuvo ayer el mercado de la plata nacional. Se vendieron $70.000 al tipo de 2-5|8 por ciento de descuento. La operación se efectuó entre bancos y comerciantes. Cerró el mercado a los tipos de 2-3|4 y 2-1|2 por ciento de descuento, compradores y vendedores, respectivamente.

LAS TRANSACCIONES EN FUTUROS DE GRANOS

WASHINGTON, octubre 21. Luis Mendoza y Cía.

El secretario de Agricultura Hyde, manifestó en la Casa Blanca que su departamento tiene en estudio la conveniencia de derogar las restricciones referentes a las transacciones en futuros de granos.

CEBOLLINO ISLEÑO

germinación garantizada, acabado de recibir, a $1.80 libra. Lata de 10 libras, $15.00. Inmejorable. Sirvo pedidos al interior. F. A. THOMAS, Habana 85, Departamento 19. Habana.

MERCADO GANADERO

Precios pagados por compradores en los mercados de origen:

El vacuno

En Oriente, de 2½ a 3 centavos con el 5 por 100 de descuento.

En Camagüey, de 2½ a 3 centavos con el 5 por 100 de descuento en la finca, y sin descuento en la ciudad.

En Las Villas, de 2½ a 3 centavos con el 10 por 100 de descuento.

En Pinar del Río, de 2½ a 3½ centavos; pero pesado y entregado en los mataderos de esta capital.

El lanar

El lanar, de 3½ a 5 centavos

De cerda

Del país, de 7 a 7½ centavos

MATADERO DE LUYANO

En el Matadero de Luyanó se sacrificaron las siguientes reses:

De vacuno	88
De cerda	35
De lanar	15

Los precios que rigieron en el Matadero de Luyanó fueron:

	Cts. kilo
Vacuno, de	12 a 13
Cerda, de	21 a 32
Lanar, de	20 a 30

MATADERO INDUSTRIAL

En el Matadero Industrial se sacrificaron las siguientes reses:

De vacuno	130
De cerda	66
De lanar	21

Rigieron los siguientes precios en el Matadero Industrial:

	Cts. kilo
Vacuno, de	12 a 13
Cerda, de	21 a 32
Lanar, de	20 a 30

AUMENTO UN CENTAVO EL PRECIO DE LA GASOLINA EN EL MERCADO DE N. Y.

NEW YORK, octubre 21. (US)—Los precios de la gasolina aumentaron un centavo por galón en el día de hoy, según anuncio de las principales Compañías en la ciudad de New York y en el resto de las ciudades de la Costa del Atlántico. Entre las empresas que han elevado el precio de la gasolina se encuentran la Standard Oil Company, de New York, la Standar, de Jersey, la Sinclair y la Cities Service Company.

Al propio tiempo la Hartol Oil Company, uno de los principales distribuidores independientes, elevó sus precios por carro-tanque 3-4 de centavo en galón.

En los centros petroleros se interpreta la resolución de la Hartol como indicación de la fuerza que presenta la actual estructura de los precios.

El alza restaura parte de la reducción de tres centavos inaugurada en el mes pasado.

LA PLATA Y EL COBRE EN LA BOLSA DE LONDRES

LONDRES, octubre 21.—La plata se cotizó a 17¾ peniques la onza. El cobre electrolítico de 35 libras, 15 chelines a 36 libres, 15 chelines la tonelada.

QUIETA E IRREGULAR LA BOLSA DE LONDRES

LONDRES, octubre 21.—LUIS MENDOZA Y CIA.—El mercado de valores de Londres estuvo quieto e irregular. Las emisiones trasatlánticas más flojas; la división de primera clase tuvo un tono más flojo y las emisiones extranjeras estuvieron más bajas.

MERCADO DE METALES EN NUEVA YORK

NEW YORK, octubre 21.—LUIS MENDOZA Y CIA.—Las cotizaciones al cierre hoy, de los principales metales fueron las siguientes:

Cobre 6-1|4.
Nikel 35.
Plata 27-3|8.
Plomo 2.90.
Cinc 3.37

MERCADO DE ALGODON

Octubre 21.

Enero	6.24
Marzo	6.34
Mayo	6.43
Julio	6.52
Octubre	6.12
Diciembre	6.19

CIERRE DE BANCOS

Octubre 21.

Nat. City Bank	43¾	44¾
Chase Nat. Bank	36	37
Cuaranty Trust	313	316
Bankers Trust Co.	67	68
Iring Trust Co.	23¾	24½
First. Nat. Bank.	1525	1560

40 AÑOS DE EXITO
VINO-LEGITIMO-
PEPTONA-BARNET
FERROFOSFATADO
3 Copitas alimentan más que 100 gramos
CARNE FRESCA
Todo se asimila pronto sin digerir, descansa el estómago y el hígado
PREPARADO POR:
Droguería "Sarrá" - La Mayo

LAS OTRAS INFLUENCIAS QUE CONTRIBUYERON A DEBILITAR LA BOLSA SON INEXPLICABLES

Con excepción de la merma de producción de cigarrillos, las demás noticias industriales y mercantiles fueron favorables. Hubo liquidación por cuenta extranjera. Persiste confianza

Por Thomson and McKinnon.

NEW YORK, octubre 21.—LUIS MENDOZA Y CIA.—Las influencias que contribuyeron hoy a la debilidad de las acciones, hasta donde se las pudo observar, fueron intangibles. La impresión reinante se rige principalmente por los intereses profesionales y oscila con facilidad. Análogamente, esas fluctuaciones del sentir general carecen de especial trascendencia. Las noticias referentes a los acontecimientos industriales o financieros del día no contienen nada alarmante. En realidad, dados los progresos mercantiles advertidos aquí y allá, las noticias fueron más bien favorables. La producción de cigarrillos de septiembre constituyó, desde luego, una excepción. La presión ejercida en el mercado se debió en parte al discurso pesimista pronunciado por el Gobernador Norman del Banco de Inglaterra acerca de la situación económica del mundo. No tiene tanta importancia el hecho de que las palabras de ese eminente financiero hayan dado lugar o no a liquidación por cuenta extranjera, como el hecho de que admita la ineptitud de los distintos gobiernos para ponerse de acuerdo y hallar una solución satisfactoria. Naturalmente, sumada nuestra incertidumbre política a la desordenada situación mundial, el conjunto eclipsa a nuestra propia mejoría comercial. De todos modos, tenemos suficiente confianza en nuestros recursos comerciales para creer que, una vez aclarada la niebla política, el horizonte bursátil se presentará también más despejado.

MERCADO DE TABACO

Los exportadores empiezan de nuevo a comprar clases bajas. Fabricantes locales de cigarrillos han comprometido cantidades de tripas viejas. Importantes operaciones se realizarán estos días

Lobeto y Compañía vendieron y entregaron ayer a Constantino González y Compañía, ciento veinte tercios de clases bajas de Remedios.

Es posible que otras cantidades de la misma procedencia—de capadura y botes—pasen a terceras manos estos días.

También entregó ayer Pastor Sánchez a Boldomero Fernández y Compañía, sesenta y nueve tercios de puntillas, broncos y colas.

Ese lote procede de la escogida que hicieron este año en Puerta de Golpe los cosecheros Pablo Fernández y Hermanos. Y completan esos tercios los seiscientos ochenta, de las tres mencionadas clases, que compraron a dichos vegueros los señores Baldomero Fernández y Compañía.

De tripas pesadas, de la cosecha anterior, de zonas de llano, compraron ayer en esta plaza más de trescientos tercios los dueños de la fábrica «El Cuño». Acaso hoy se verifique el registro y carga de dicho tabaco, y si así ocurre, mañana daremos los detalles de tan importante operación.

Otra, en la que han de entrar más de doscientos tercios, pero de la nueva cosecha, también de Vuelta Abajo, han concertado los mismos fabricantes, o sea Domingo Méndez y Compañía. Pero este tabaco se encuentra todavía en Pinar del Río, y se nos antoja que los tercios han de venir a esta capital para que sean registrados por los mencionados compradores. Entonces daremos los detalles.

Esas y otras operaciones, de que iremos dando cuenta oportunamente, pueden infundir algún ánimo a los cosecheros de la mencionada provincia que todavía disponen de clases bajas.

LA RAMA QUE ENTRO

Hasta las seis de la tarde entraron ayer en la plaza las partidas de tercios y pacas que siguen:

De Camajuaní, para Urtiaga, Toledo y Compañía, 232.

De Consolación del Sur, para Baldomero Fernández y Compañía, 70.

De Placetas, para Constantino González y Compañía, 160.

De Camajuaní, para Sobrinos de Antero González, 100.

De Guayos, para Iglesias, García y Compañía 162.

De Consolación del Sur, para Domingo Méndez y Compañía, 36.

De Mataguá, para Constantino González y Compañía, 100.

De Camajuaní, para Andrés López, 4.

De Placetas, para Iglesias, García y Compañía 305.

De Consolación del Sur, para Tamargo y Compañía, 17.

De Vueltas, para Constantino González y Compañía, 36.

LOS TOTALES EXPORTADOS

Ofrecemos a continuación, recopiladas por nosotros, un estado de las exportaciones de tabaco en rama, a los países que mayores cantidades nos compran de materia prima, para que se aprecie la diferencia entre el presente año y el pasado.

A ALEMANIA

	1931 Tercios	1932 Tercios
Enero	1.385	515
Febrero	1.389	224
Marzo	842	841
Abril	2.014	1
Mayo	2.472	91
Junio	1.657	730
Julio	821	390
Agosto	140	1.005
Sept.	451	937
Total	11.171	4.734

El total exportado a Alemania en los doce meses del año pasado (1931) ascendió a 12.938 tercios, contra la suma de 35.806 en 1930.

A LA ARGENTINA

	1931 Tercios	1932 Tercios
Enero	7.676	506
Febrero	2.632	1.581
Marzo	4.384	1.219
Abril	2.483	3.069
Mayo	804	2.329
Junio	1.639	1.376
Julio	1.184	1.281
Agosto	394	310
Sept.	481	311
Total	21.677	11.982

Hasta el 31 de diciembre del año pasado (1931), el total exportado a la Argentina ascendió a 23.983 tercios, contra 35.476 en el año anterior 1930.

A ESPAÑA

	1931 Tercios	1932 Tercios
Enero	10.275	.....
Febrero	6.210	.....
Marzo	12.714	.....
Abril	.....	.....
Mayo	3.646	.....
Junio	2.777	9.337
Julio	.....	35.943
Agosto	87	19.956
Sept.	.....	10.108
Total	35.709	75.344

Con dos pacas más, la exportación a España en 1931, ascendió a la suma de 35.711. En los doce meses del año anterior (1930), fué de 57.308, tercios.

Cuando agreguemos las cantidades (últimos embarques hechos por Constantino González y Compañía y Sobrinos de Antero González) embarcadas en el presente mes de octubre, tendremos que España, nos ha llevado este año unos cien mil o más tercios, de clases bajas la mayor parte, pero que constituían un peso, una amenaza en el mercado, ya que no había consumidor para las mismas.

A HOLANDA

	1931 Tercios	1932 Tercios
Enero	4.129	2.142
Febrero	7.016	1.826
Marzo	3.321	2.437
Abril	2.646	987
Mayo	3.826	1.305
Junio	2.416	1.063
Julio	3.734	2.908
Agosto	3.607	1.633
Sep.	2.729	1.202
Total	33.424	15.503

En los doce meses del año pasado ascendieron las exportaciones a Holanda a 44.303 tercios, contra la suma de 94.304 durante el año anterior de 1930.

A ESTADOS UNIDOS

Otro día daremos las cifras que corresponden a los Estados Unidos de Norte América, que es el mercado que más rama nos consume, despalillada y sin despalillar, y de algún tiempo al presente—desde que la crisis económica se agudizó allí—en forma de picadura; pero no de la picadura que se utiliza para los cigarrillos o la pipa, sino lo que llamamos en el argot tabacalero rama ripiada, u hoja ripiada, que se está empleando mucho en el Norte para las vitolas baratas, ya que clases bajas y, por tanto, baratas es lo que nos compran para eso...

COMPANIA CUBANA DE ELECTRICIDAD

AVISO

La Junta Directiva de esta Compañía en sesión celebrada el día 14 de los corrientes, acordó repartir el dividendo trimestral regular de $1.50 por acción sobre las Acciones Preferidas Acumulativas de $6.00 anuales, por el trimestre que termina el día 31 de octubre de 1932.

Este dividendo se pagará el día 1o. de noviembre próximo, por medio de cheques que se enviarán al domicilio de los señores accionistas que aparezcan registrados en los libros de la Compañía al cierre de las operaciones del día 22 de octubre de 1932.

Los libros de traspaso de acciones permanecerán abiertos durante el período de tiempo comprendido entre las fechas indicadas.

Los cambios de domicilio deberán ser comunicados por escrito oportunamente al Departamento de Contabilidad de Acciones Preferidas de esta Compañía, en Máximo Gómez (antes Monte) No. 1, Habana.

Habana, 15 de octubre de 1932.

FRED E. KRIEGHOFF
Vice-Tesorero

HABANA ELECTRIC AND UTILITIES COMPANY

AVISO

La Junta Directiva de esta Compañía en sesión celebrada el día 14 de octubre de 1932, acordó repartir un dividendo de $0.75 por acción a cuenta del dividendo trimestral correspondiente al trimestre que terminó el día 15 de agosto del año en curso, sobre las Acciones Primeras Preferidas de 6 por 100 Acumulativo.

Este dividendo se pagará el día 15 de noviembre de 1932, por medio de cheques que se enviarán al domicilio de los señores accionistas que aparezcan registrados en los libros de la Compañía al cierre de las operaciones el día 22 de octubre de 1932.

Los libros de traspaso de acciones permanecerán abiertos durante el período de tiempo comprendido entre las fechas indicadas.

Los cambios de domicilio deberán ser comunicados oportunamente por escrito al Chase National Bank of New York, Aguiar No. 86, Habana

Habana, 15 de octubre de 1932.

F. STEINHART
Presidente.

M.E.C.D. 2016

Prado arriba, Prado abajo.....

Rufino, incendiario

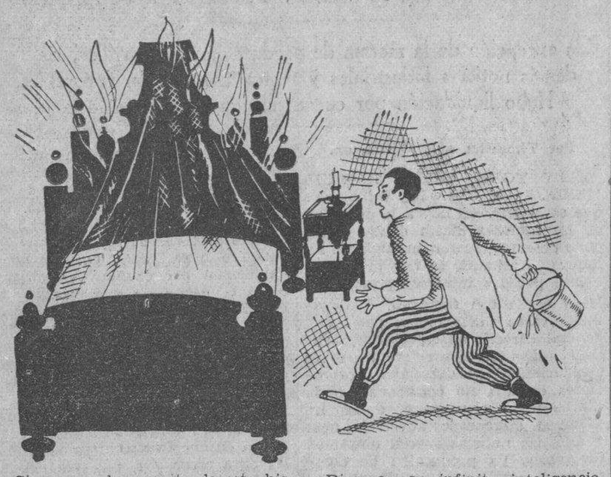

Si es que el mosquito de esta historia humilde se ha repuesto ya del susto pasado, él mismamente podrá deciros con qué objeto se instaló bajo aquel horrendo mosquitero amarilleante de puro viejo; tal un beduino se acoge a la sombra de su tienda...

Y os dirá, sin duda, que penetró allí como habría penetrado en un escaparate o en un cuarto de baño, en una gaveta o en un zapato, en un sombrero de pajilla o en la nariz fina y serena de una bella mujer.

Penetró allí, señores, porque la noche venteaba; y el aire, violento—en nuncio de tempestad—le hacía sufrir mucho al insecto, zarandeándolo de arriba abajo y de izquierda a derecha.

Mienten, pues, sin escrúpulos, descaradamente—y entre ellos miente Juan el chino, bombero y limpiabotas—los que afirman que la presencia del mosquito en el rincón del mosquitero se debió a su propósito de sacar la barriga de mal año chupándole la sangre al inquilino del cuarto; el cual debía de tener muy poca: siendo como era, seco, huesudo, hepático y melancólico...

¿Qué sangre iba a dar?

Por lo demás, el inquilino, triste y enteco, se llamaba Rufino.

Se llamaba Rufino y tenía por costumbre volver un poco tarde al cuarto: pieza de proporciones moderadas y a la que trepaba por una escalera de hierro. El cuarto se hallaba en la azotea y cogía aire por todas partes.

Pero Rufino mostrábase descontento de la habitación. La encontraba indigna de él.

Bien es verdad que Rufino—inatisfecho por temperamento—sentíase incómodo hasta en un palacio.

La noche en que se desarrolla el caso que paso a relatar—aquella en que el mosquito barruntando tormenta penetra en la cama de Rufino—debe señalarse con piedra blanca en la historia de la humanidad para que sirva de ejemplo a los despreciadores de las cosas íntimas de la creación y de sabia advertencia a los que niegan todavía que las pequeñas causas producen grandes efectos.

Dios, en su infinita inteligencia, encadenó tan cordialmente sus criaturas que una hoja no se mueve en su rama, sin que al agitarse no repercuta en los mundos que forman el Universo.

Y aquella noche de que hablo Rufino se encaramó a su cuarto más temprano que de costumbre—también se escurría a la tormenta—rendido de sueño y de cansancio.

Cuando Rufino penetró en la estancia hacía mucho tiempo que el mosquito estaba allí. Había penetrado por una de las ventanas que se quedó abierta.

El inquilino apagó la luz; y el mosquito, viéndose a oscuras inició un raid aéreo dentro del mosquitero, haciendo sonar su música monótona y doliente.

Rufino inquietóse primero y se indignó después. Iluminando el cuarto se dispuso a la caza del mosquito, que más, mucho más astuto que él, se le hurtaba a la vista entre los tejidos del mosquitero.

Hasta que Rufino perdió la paciencia y pensó en el crimen. Pensó en quemar vivo al mosquito como quemaban en lo pretérito a los herejes.

Encendió una tira de periódico y con el hachón en la mano, arrodillado sobre el jergón de la cama, perseguía al mosquito furiosamente.

Pero en un descuido prendióse el mosquitero. Se declaró un incendio...

Y Rufino, empavorecido por el horror, con los calzoncillos largos a cuadros, comenzó a echar sobre la cama que ardía cubos y cubos de agua.

El mosquito, considerando el peligro que corría, extendió las alas y volóse al patio.

Desde allí vió la llegada de los bomberos y sus trabajos de salvamento, y vió a Rufino desmayarse en los brazos de un guardia heroico...

.. ..

La filosofía nos enseña que el zumbido de un mosquito puede despertar de su sueño milenario los mundos que ruedan a millones de leguas de nosotros...

X. X.

El manicurista masculino. Producto de la depresión

«LOS CABALLEROS DE LA CUTICULA» HACEN SU DEBUT PROFESIONAL EN NUEVA YORK Y LAS DAMAS HAN QUEDADO ENCANTADAS. BUEN TIPO, MODALES FINOS Y BUENA APARIENCIA SON REQUISITOS INDISPENSABLES DEL NUEVO OFICIO. Una de las últimas novedades traídas por la depresión económica ha sido el debut de los manicuristas masculinos. Los nuevos manicuristas recientemente hicieron su aparición en un gran salón de belleza neoyorquino. Sus marchantes, como es de suponer, fueron todos del sexo opuesto, y el experimento tuvo un éxito fenomenal. Los manicuristas fueron escogidos por sus finos modales, simpatía, buena apariencia y arrogante figura, y se vieron obligados a someterse a un «training» riguroso por espacio de varias semanas para que pudieran hacer su debut sin timidez ni nerviosismo. Los nuevos «artistas de la cutícula», todos habían estado relacionados con el arte en varias de sus diversas manifestaciones. Entre ellos había un pintor, un literato, un escultor, un bailarín y un decorador interior. El nuevo oficio, al cual se vieron obligados a acudir por la depresión, parece ser del agrado de los manicuristas, especialmente cuando piensan que están percibiendo un sueldo por sujetarle la mano a una muchacha bonita.

Anúnciese en el DIARIO DE LA MARINA

Se envían instrucciones para la actuación de la fuerza pública en los comicios

INFORMACION POLITICA

Declara el Dr. Viriato Gutiérrez que triunfará la candidatura de Ruiz.—Obregón, optimista en su victoria, planea la organización electoral del día de los comicios.—Ganarán los conservadores en Sancti Spíritus.—Peña y Casas, asegurados en la Vanguardia.—Otros que se afirman.—Los Populares obregonistas tendrán miembros políticos, dice Dávila.—La sesión de ayer del Tribunal Superior Electoral.—Numerosas noticias políticas de todos los Partidos

VIRIATO ASEGURA EL TRIUNFO DE RUIZ

El doctor Viriato Gutiérrez, Senador de la República y jefe de los liberales de la Habana, hizo ayer declaraciones a la prensa, asegurando que confía en que liberales y populares sacarán triunfante el próximo noviembre la candidatura del Gobernador señor Antonio Ruiz.

Exhortó además, para contrarrestar toda campaña en contrario, a que las huestes liberales y populares realicen toda clase de esfuerzos para que el triunfo del señor Ruiz sea verdaderamente arrollador.

PLANEA JOSE EMILIO OBREGON

Según se nos informa, José Emilio Obregón, el candidato de los conservadores al Gobierno de la Provincia, se encuentra desde ayer tejiendo el plan de ataque, estudiando una formidable organización electoral para ponerla en práctica el día primero en la Habana y en los términos.

José Emilio piensa imprimirle a esta organización un nuevo sello, es decir, una forma propia, en anteriores comicios no establecida. Y confía en que se concierta en una verdadera maquinaria de matemática precisión.

GANARAN LOS CONSERVADORES EN SANCTI SPIRITUS

Nos encontramos ayer con el talentoso y popular político, orador elocuentísimo y muchacho excelente, doctor Pastor del Río. Pastor nos aseguró que los conservadores triunfarían en noviembre en Sancti Spíritus, por más de ochocientos votos.

Nos dijo que dentro de pocos días lanzará un manifiesto a los conservadores espirituanos, de los cuales es su jefe, llamándolos al cumplimiento del deber. El documento—elevado, enérgico y al propio tiempo sereno—irá precedido de unas palabras de Judas Martínez Moles.

PEÑA Y CASAS EN LA VANGUARDIA

Impresiones recogidas ayer en los bolsines conservadores nos hacen afirmar que a los doctores Antonio Peña y Ramón Casas, candidatos a Representante y Consejero en el ticket conservador de la Habana, se les asigna ya el número uno en el resultado comicial de la provincia.

Otros que se afirman

Otros que también parecen afirmarse en el resultado, son: el doctor Gonzalo Alvarado y el capitán Emilio Sardiñas, candidatos a Representantes por el Partido Conservador y Jorge Vila, y Antonio Bosch que van en el ticket liberal.

LOS POPULARES OBREGONISTAS TENDRAN MIEMBROS POLITICOS

DAVILA MANIFIESTA:

Que en sus declaraciones, publicadas en la prensa de esta ciudad, se condensaban claramente los motivos por los cuales los populares de la Habana, resolvían votar y defender la candidatura de José Emilio Obregón, para gobernador por la Habana, sin hablar para nada en ellas de miembros políticos, ni nada parecido.

Pero que con conocimiento del plan adoptado por los jefes populares, de ofrecer a los barrios que lo siguen en sus propósitos, los miembros políticos en los Colegios electorales, desea hacer constar que a los populares obregonistas no les faltarán dichos miembros políticos, y garantiza que cada barrio tendrá los suyos y de filiación popular, recomendados libremente por el barrio.

Igualmente hace saber a los populares obregonistas, que no teman a la anunciada irradiación del Partido, pues es absurdo hablar de procedimientos que no están reconocidos en el Código Electoral, y ofrece su concurso para establecer cuantos recursos fueren necesarios si acuerdos tan descabellados se tomaren por los ejecutivos del Partido.

Esto aparte de que si fueran a irradiar a todo el que vote por el candidato Obregón o defienda a éste, con seguridad desaparecería el Partido Popular en la Habana.—**Ricardo Dávila Orta.**

CARTA ABIERTA AL DOCTOR URQUIAGA

Hemos recibido una carta dirigida al doctor Carmelo Urquiaga, presidente del Partido Popular, que firman los señores Germán Montiel Fúster, Marcelino Díaz Alfonso y José Mora González, como presidente, secretario y director político del Comité de Acción Popular del barrio de Puentes Grandes, que por pugnar con el ideario del DIARIO DE LA MARINA, algunos aspectos de su forma, nos vemos en el caso de no darla.

Dice la carta que si se separaron del Comité fué porque éste no hace política de ideales; y para desconocer las bondades de un pacto en el que realmente el único que pierde es el Partido Popular y que igual puede llamarse traición lo hecho por el populismo, en el cual se olvida la felicidad de todos en provecho de siete individuos.

Manifiestan que a los que el Partido Popular irradiará en su día es a los que aceptaron a un liberal de candidato.

HOMENAJE SUSPENDIDO

El homenaje que la Vanguardia Liberal de Tacón, presidida por Lino Fernández de la Torre, iba a celebrar en el café «Auto Giro», de Amistad y San José, a las nueve y media de la noche de hoy, ha sido suspendido por orden superior. Lo que avisamos para conocimiento de los referidos amigos.

ALMUERZO A BARCELO

BAYAMO, octubre 21.—DIARIO. Habana.

El presidente del Partido Liberal y senador de la República, doctor Quintín George Vernet, le ofreció un almuerzo en el día de hoy al presidente del Partido Liberal y gobernador de la provincia señor José R. Barceló y Reyes, cuyo almuerzo le fué ofrecido en el hotel «Telégrafo», presidido por el festejado, teniendo a su derecha al alcalde municipal, señor Angel de la Guardia Serrano, y a su izquierda al doctor Quintín George, siendo los comensales doctor Mario Muñoz López, Miguel Capote Frías, Fernando Bonilla, Ramón Fajardo, Andrés Guerra, Armando Márquez, Ramón Pomes, Teodoro Rico, Feline Herrera, Ernesto Reyes Quiñones doctor Francisco Reyes, doctor Conrado Benet, Luis Cañas Milanés, José Gracia Guerra, Luis Cet, Manuel S. Arias, doctor José Manuel Arcocha, doctor José N. Milanés Tamayo, doctor Dioscorides Dellundé y el indiscutible representante a la Cámara por el Partido Liberal Clemente Pérez Arango, el alcalde dinámico de Bayamo, que tiene asegurada su exaltación a la Cámara con el electorado de la provincia.

Una vez terminado el almuerzo, elocuentes tribunos hicieron uso de la palabra, abogando por el triunfo del Partido Liberal y por la elección segura del candidato a la Alcaldía, doctor Héctor Gercege Cordero, afianzándose una vez más la simpatía con que cuenta Clemente Pérez Arango.

El gobernador Barceló y su comitiva siguen a Victoria de las Tunas para actuar allí en las labores electorales.—**Pablo R. Caragol**, corresponsal.

EN ALZA LOS VALORES DE CLARET

SANTA CLARA, octubre 21.—DIARIO. Habana.

En mi recorrido por esta provincia he sostenido entrevistas con dirigentes de las filas liberales, viendo que cada día toma más fuerza y pujanza la aspiración del señor Joaquín Claret Martí, siendo uno de los más asegurados para ocupar un curul en la Cámara Baja, Cifuentes, Zulueta, Placetas, Fomento, Zaza del Medio, Esperanza, Camajuaní, Aguada de Pasajeros, Palmira, Rodas, Rodrigo, San Fernando de Camarones, San Diego del Valle, Real Campiña, Cartagena, Ranchuelo, Cruces, Santa Isabel de las Lajas, Manacas, Mordazo, Cascajal, Rancho Veloz, Quemados de Güines, Isabela de Sagua, Sagua la Grande, Remedios, Caibarién, Yaguajay y otros pueblos visitados por mí me han dado la sensación de estar vinculado a los intereses del señor Joaquín Claret, pues en cada uno de estos pueblos visitados cuenta con agrupaciones que tesoneramente defienden su candidatura a la Cámara de Representantes.

Una vez efectuadas las elecciones informaré del resultado de su votación, que puede asegurarse en un éxito resonante para el Partido Liberal, y para su hermano el representante doctor Santiago Claret.—**Pablo R. Caragol**, corresponsal.

GUSTAVO PARODI

La casa del congresista y candidato a la reelección, por el liberalismo, con el número 12 de la boleta como Representante, no cesa un instante de albergar, de visita, un par de veintenas de amigos, correligionarios y admiradores, entre estos últimos no pocos elementos adversarios—, Gustavo Parodi y de la Hoz.

Ayer mismo tuvo que atender en su residencia, en el período comprendido de las nueve a las doce y media de la tarde, a más de ciento diez electores, pertenecientes a distintos términos y los cuales acuden a ofrecerse espontánea y desinteresadamente. Lo cual, en estos tiempos, no deja de ser algo extraño, aunque bien es verdad que el señor Parodi y de la Hoz ha sabido hacerse digno de tan señalada distinción. Por otra parte, han sido numerosas las adhesiones recibidas por correo.

LUCIANO SANTAMARIA

Las clases trabajadoras tiene unos cuantos, muy pocos candidatos en estas luchas comiciales de noviembre. Pero uno de los que figuran, pero en primera línea entre los núcleos obreros, es Luciano Santamaría Núñez, candidato a Representante por el Partido Progresista, teniendo el número 3 en la boleta. Si el Partido Progresista, como se cree, obtiene factor, Santamaría será de los primeros en la victoria.

OTRA DECLARACION POPULAR

La Habana, 20 de octubre de 1932.

Sr. redactor político.

Habana.

Muy señor mío:

Le agradeceré dé cabida en su muy interesante Sección Política de la siguiente nota:

«Aclaración que hace uno de los populares, que tomó parte en la misteriosa reunión celebrada en el Cerro, según declaró ayer tarde el señor Urquiaga.

No parece oportuno, que a 10 días vista de celebrarse las elecciones del primero de noviembre, se planteen polémicas periodísticas, pero sí es necesario aclarar, que los allí reunidos no han sido tan fracasados, porque de ser así, no ocuparían puesto alguno en los Comités de barrio, del partido popular, como los ocupan los que se reunieron.

Sólo nos interesa por el instante sacar triunfante a nuestro candidato señor Obregón, que si el señor Urquiaga califica de traición, el votar por él, el candidato de nuestro partido, señor Figueredo, tampoco es popular, y mucho menos el señor Ruiz, candidato liberal, por quien obliga el señor Urquiaga que se vote el primero de noviembre.

El día dos de noviembre, lo que sí veremos es quién ha triunfado.

Ahora bien, como populares que somos, sólo seguimos a nuestro insustituible jefe político señor Ricardo Dávila Orta, con él triunfaremos o caeremos, pero con idealidad y acción inimitable.

Gracias señor redactor por tal molestia y mande como guste a s. s.

Quintín Echevarría.
Popular obregonista.

EL DR. PEDRO S. NUÑEZ

El doctor Pedro S. Núñez, político destacado del Luyanó desde hace más de quince años, moviéndose lo mismo dentro de la política a veces que en el sector de prensa y detrás del dispensario de su acreditada farmacia de frente al Parque Felipe Poey. Hablando con el doctor Núñez dedujimos que su acción no ha sido todavía encaminada hacia ninguno de los candidatos a cargos ejecutivos. Y los numerosos amigos del batallador hombre—que no son menos de un ciento—, esperan sólo la orden del hombre. De hoy a mañana, en una reunión que se celebrará, habrá de decidirse del lado de qué candidato caerán los numerosos amigos del referido doctor Núñez.

CONSERVADORES DE COLUMBIA

En el barrio de Columbia, los señores Basilio Gómez y Pascual Morales están luchando activamente para que triunfen las candidaturas de José Emilio Obregón y la del doctor José Antonio Mestre, candidatos a Gobernador Provincial y a Alcalde Municipal de Marianao, respectivamente, por el partido conservador nacional.

El joven Orlando Viera Nodal, presidente de la Juventud Conservadora del barrio de Columbia, nos comunica que la agrupación que preside lanzará un manifiesto defendiendo las candidaturas de José Emilio Obregón y las de los doctores José Antonio Mestre y Manuel Castellanos Mena, candidatos a Gobernador Provincial, a Alcalde Municipal de Marianao y a Representante, respectivamente, por el partido conservador nacional.

APOYAN A OBREGON LOS «AMIGOS DE JOSE MARIA DE LA CUESTA»

Habana, 21 de octubre de 1932.

Sr. redactor político del DIARIO DE LA MARINA.

Ciudad.

Muy señor mío:

Le agradeceré la inserción en la sección política de ese periódico que tan dignamente usted dirige, el siguiente escrito:

«LOS AMIGOS DE JOSE MARIA DE LA CUESTA»

El batallador político y luchador incansable del barrio de Peñalver que preside el señor Julián Valdés, se reunieron en la noche de ayer, día veinte, en la casa calle de Lealtad número 164, en cuyo lugar con un gran número de electores de ese barrio en un cambio de impresiones acordaron por unanimidad la proclamación del señor José Emilio Obregón para Gobernador de la Provincia, así como defender decididamente a los candidatos por el partido liberal señor José María de la Cuesta, Antero Navarro, Generoso Campos Marquetti y el doctor Carlos Márquez Sterling, así también por el partido conservador a los señores Eugenio Rodríguez Cartas, doctor Wilfredo H. Brito, Miguel A. de León y por los populares a Cosme de la Zayas, y Roberto Carrerá; a Consejeros por el partido liberal a Diego Fernández Roca y Severiano Pulido, y a Consejeros por el partido popular a Ramón Valera y Galiano y por el partido conservador a Miguel Fernández Triac, cuyo acuerdo se tomó de dirigir la campaña en favor de los candidatos antes mencionados, los que llevarán en el mencionado barrio la votación más formidable y el más decidido apoyo, porque con esa decisión no ya triunfarán solamente estos candidatos sino asegurado también en ese barrio el triunfo del Gobernador de la Habana, señor José Emilio Obregón».

Anticipándole las gracias queda a sus órdenes su atto. y s. s.,

Julián Valdés y Eladio Pérez.

PARTIDO DEMOCRATICO

Se cita por este medio a todos los miembros del Comité Ejecutivo del Partido Democrático del barrio de Vives, para la Junta que tendrá efecto en el Círculo de este comité, sito en Esperanza 81 entre Antón Recio y Figuras, el próximo domingo 23, de 2 a 5 de la tarde, y la cual se hace extensiva también a los candidatos del Partido Democrático y los candidatos amigos de este comité.

A esta junta se ruega la más puntual asistencia, toda vez que se tratarán asuntos de vital importancia.

FELIX A. MONZON,
Presidente.

(Más INFORMACION POLITICA en la Página DIECISIETE)

Cortes y Retazos

Hoy es día de oferta especial y extraordinaria de Cortes y Retazos.

Entran en ella telas de la mayor novedad, tejidas según los colores y los dibujos de moda.

PRECIOS REDUCIDISIMOS.

Planta baja.

El Encanto

El Encanto

Departamento de Caballeros.

Estamos recibiendo a diario novedades para la estación de invierno.

Camisas.
Corbatas.
Calcetines.
Pañuelos.
Pijamas.
Ropa interior.
Etc.

NUESTRO LEMA:

Artículos nuevos, flamantes, de acuerdo con las más recientes creaciones.

Calidad superior: la calidad que siempre ofrece EL ENCANTO.

Pero todo marcado a precios reducidos, estudiados de acuerdo con la situación de los mercados y las posibilidades generales.

Planta baja.

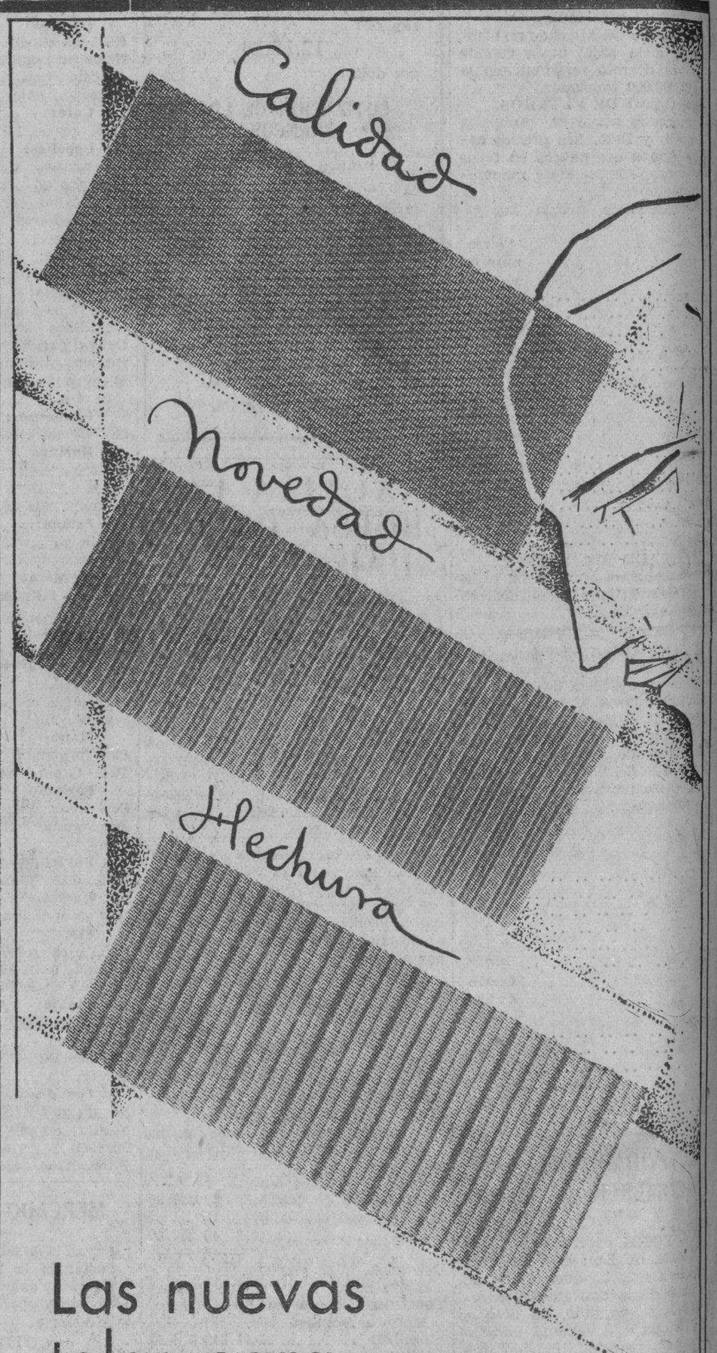

Las nuevas telas para camisas a la medida.

Dibujos de distinción, buen gusto y originalidad, sobre telas de la mejor calidad. La calidad que acredita siempre la etiqueta de EL ENCANTO.
Pero, los precios, a tono con los tiempos actuales.

Corte y hechura de EL ENCANTO.

Usted conoce la exquisita perfección de nuestro corte y nuestra hechura, la superior calidad de nuestras telas y la elegancia original de sus diseños. Y conoce también la modicidad de nuestros precios. Por tanto, usted sabe que la mejor camisa es siempre

UNA CAMISA DE "EL ENCANTO".

Planta baja.

El Encanto

M.E.C.D. 2016

9ª SECCION

TELEFONOS:
Dirección A-4151
Jefe de Redacción. A-3205
Sección de Sports M-7911

DIARIO DE LA MARINA

TELEFONOS:
Suscripciones. . . M-7911
A. Clasificados . . A-3333
Agencia Marianao FO7330

9ª SECCION

AÑO CIEN — ACOGIDO A LA FRANQUICIA POSTAL — LA HABANA, SABADO, 22 DE OCTUBRE DE 1932 — EL PERIODICO MAS ANTIGUO DE CUBA — PAGINA TRECE

España Actual

¡La revolución en marcha!

Por LEON ICHASO

El presidente del Consejo de ministros, señor Azaña, dijo al defender en el Parlamento las leyes confiscatorias que la revolución estaba en marcha. Ahora proclamó enfáticamente el jefe socialista señor Cordero, ante los delegados extranjeros del Congreso Nacional de la Unión General de Trabajadores, que «la revolución española está andando todavía».

Nosotros no tememos las revoluciones. Es más, creemos que son no solamente convenientes, sino necesarias cuando un pueblo abrumado de injusticias, de iniquidades, de represiones y de vejámenes, ha agotado ya todas las protestas y todos los recursos legales para sacudirlas. Entonces sirven, como algunas veces los ciclones y las tempestades para limpiar y purificar la atmósfera saturada de miasmas podridos y para barrer con todas las inmundicias que encuentra a su paso. Lejos de nosotros condenar las revoluciones verdaderamente libertadoras y realmente reivindicadoras y restablecedoras de los derechos de los hombres.

Pero ¿es de esta índole la revolución de que hablan el señor Cordero y sus partidarios? ¿Viene a dar libertades legítimas y sagrados derechos una revolución que se empeña en sojuzgar a una sola clase todas las demás; en someter a un programa único, el socialista, los programas de todos los demás ciudadanos y partidos; en invadir y dominar todas las empresas, agrícolas, industriales y comerciales y todas las instituciones? ¿Es una revolución libertadora la que legisla el despojo de las propiedades; la que suprime, incautando los talleres, los periódicos que le estorban; la que suspende los mítines y actos de propaganda de sus adversarios y cierra sus círculos políticos; la que, prohibiendo la enseñanza a determinadas asociaciones, encarcelando a los que llevan símbolos y emblemas religiosos tan dignos de ser respetados por todos, aun por los ateos, como el crucifijo y pretendiendo arrebatar a la Iglesia sus templos, sus conventos y sus propiedades artísticas, lleva su persecución hasta lo más íntimo de la conciencia y la que asumiendo, con grave subversión del orden y de la ley las facultades y atribuciones judiciales, aprisiona a los ciudadanos, por sí y ante sí, sin otro proceso ni otro fallo que el de su voluntad y su mandato?

Las revoluciones no se realizan para cambiar de opresión y para convertir una dictadura individual en dictadura colectiva. Tampoco se hacen las revoluciones para perturbar en sus cimientos, a fin de que prevalezca aquella clase a que hemos aludido, la economía de una nación y para aumentar de ese modo el número de indigentes y de hambrientos. Ha dicho un insigne escritor, después de haber recorrido y explorado la Rusia soviética, que la revolución de Lenin suprimió el capital para hacer pobres a todos los ciudadanos. Algo semejante está realizando la revolución socialista en España. Mientras el señor Cordero alardeaba de ella en el Congreso de la Unión General de Trabajadores, los obreros de la provincia de Badajoz, cansados de dirigir sus clamores al Gobierno, quien después de un año se ha limitado a enviar una comisión especial para cerciorarse de que, en efecto, allí se padece hambre, han seguido asaltando, en su desesperación, las fincas y las tiendas para encontrar sustento y para poder continuar viviendo. Menos revolución y más pan, repetimos. Menos revolución y más amor sincero al necesitado. Menos revolución y más protección efectiva a aquellos a quienes tanto se promete y cuya redención material y moral se toma como pretexto y como pedestal políticos para encaramarse.

No es un caso aislado el de Badajoz. Es, como lo hemos indicado ya, el mismo de Andalucía, de Almería, de Toledo, de Vizcaya y ahora, según los últimos cables, de Aragón. Es un hecho lamentablemente positivo que entre las clases trabajadoras de España, a quienes el Gobierno está obligado muy especialmente a proteger y a socorrer, según el artículo primero de la Constitución, se siente más malestar que antaño y más hambre que antaño, también. No culpamos nosotros de ello al régimen republicano. Culpamos a los que lo están orientando de un modo perturbador, con un partidarismo exclusivo que no admite apenas otro mandato que el de un socialismo confuso, híbrido, adulterado y más atento a la conservación de sus posiciones públicas que a los intereses de España y aun a la pureza de sus ideales. Culpamos a los que no se dan cuenta de que están gobernando a España cuya marcada y robusta personalidad es excepcionalmente distinta a las de todas las demás naciones.

Por ninguna ley ni por ningún decreto se puede volver al revés el alma de España. Menos todavía por leyes de excepción; por leyes embridadas a la fuerza.

No se puede hablar de revolución libertadora mientras sigan suprimidos o comprimidos los derechos más fundamentales del ciudadano. No se puede hablar de la revolución salvadora mientras pueblos enteros continúen pidiendo inútilmente el pan de que carecen.

Escapó a Francia el diputado Oriol llevando dos millones de pesetas

Ni la revolución tenía nada que ver con los monárquicos, ni éstos con aquélla, dice "La Nación" al reaparecer ayer en público

«A menos que el Gobierno evite promover odios y venganzas, como lo demuestran las prisiones, destierros y confiscaciones, España irá a una catástrofe», afirma el expresado periódico

MADRID, octubre 21. (INS)—En el Consejo de Ministros celebrado hoy, bajo la presidencia de Azaña, se acordó levantar la suspensión de los periódicos «La Nación» y «El Imparcial», el primero de los cuales se encuentra clausurado desde el 10 de agosto con motivo del levantamiento de Sanjurjo y el segundo mucho antes por sus campañas contra el Estatuto de Cataluña.

La prensa de toda España reitera hoy su propósito de continuar la campaña que ha iniciado al objeto de que el gobierno levante las suspensiones dictadas contra los demas periódicos.

El caso del periódico «ABC» se menciona especialmente, diciendo la prensa que el gobierno no tiene verdaderos motivos para suspenderlo, excepto por su política monárquica.

LA NACION AFIRMA QUE LA REVOLUCION DE AGOSTO NO FUE MONARQUICA

MADRID, octubre 21. (INS) — Después de haber roto los records republicanos de suspensión de periódicos, el diario «La Nación» reapareció esta noche con un editorial en el cual niega terminantemente que la revolución del mes de agosto, que acaudilló el general Sanjurjo, fuera monárquica.

Insiste el periódico, a pesar de la calificación del gobierno, el movimiento no tenía nada que ver con los monárquicos, ni los elementos monárquicos tenían nada que ver con la revolución, que fué cosa de republicanos contra republicanos.

«A menos de que el gobierno evite promover los odios y los deseos de venganza como lo demuestran las prisiones, lestierros y confiscaciones, España irá a una catástrofe», dice el periódico en el editorial, que está redactado en tonos energicos.

La edición de «La Nación» de esta noche tuvo una magnífica venta, pues el público esperaba con verdadera ansiedad.

Lucirno López Ferrer

"En Marruecos dice el comisario no ha habido nunca enemigos, pues allí no hay más que hermanos nuestros"

Las autoridades francesas entienden que los golpes dados últimamente por los moros en su zona han sido fraguados en la parte española y piden permiso para perseguirlos en ella

MELILLA, octubre 21. ST.—En el zoco Jemis de Tensaman, se verificó un desfile de 10.000 soldados, que han intervenido en la Escuela prática, presenciándolo el alto comisario y el general Gómez Morato.

Mandaba las fuerzas el general García Baloix.

El alto comisario presencio el desfile desde una tribuna engalanada con banderas españolas, francesa, inglesa y mejicana.

Durante el desfile volaron ocho aviones.

A continuación se celebró un banquete, asistiendo los agregados militares de los citados paises.

El general Gómez Morato, dijo que los jefes y oficiales y militares extranjeros, se habian mostrado satisfechos por las maniobras realizadas.

Terminó brindando por el Ejército francés, inglés, y mejicano, por España, la República y las naciones allí representadas.

El alto comisario señor López Ferer, pronunció un discurso, diciendo que no pretende ser un caudillo, pero cree conocer a los que le rodean por su larga convivencia en Marruecos.

El Ejército merece que se le haga justicia, por sus leales sentimientos.

En Marruecos—añadió—no ha habido nunca enemigos, pues los indígenas son hermanos nuestros, a los que conducimos hacia el progreso.

Como alto comisario—agregó— os digo que la República, tiene en vosotros sus mejores defensores.

La crisis mundial ha repercutido en Marruecos, por lo que se ha hecho necesario patrióticos sacrificios.

Terminó brindando por Francia, Inglaterra y Méjico.

Después visitó el señor López Ferrer los campamentos extranperos de Dar Drius y Nador.

En el Casino se celebró un baile en honor de los agregados extranjeros.

El alto comisario regresó a Tetuán.

PROXIMAS NEGOCIACIONES CON ESPAÑA

CASABLANCA, octubre 21 ST. — Se asegura que el Gobierno francés, iniciará en breve importantes negociaciones con el gobierno español respecto a las zonas de ambos países en Marruecos.

nEtienden las autoridades francesas que la organización de los golpes de mano, últimos por los rebeldes, han sido fraguados en territorio perteneciente a la zona española.

Basado en ésto, el Gobierno de París, solicitará autorización de España para perseguir a los rebeldes en nuestra zona, en caso de que en ella se refugien.

El fiscal había pedido que se retirase la inmunidad al diputado Oriol, al que se acusaba de enviar capital al extranjero

En el pueblo de Llerena, provincia de Valencia, ha sido incendiada una famosa iglesia, llena de obras de arte, a las que supone un valor de varios millones de pesetas

MADRID, octubre 21.—US.—El diputado José Oriol ha huído a Francia en aeroplano llevándose consigo dos millones de pesetas de su propiedad, según se ha informado hoy.

Hace varios días, el Fiscal de la República había dirigido una comunicación a las Cortes pidiendo que se retirase la inmunidad parlamentaria al señor Oriol por suponerse que era culpable del delito de violacion de las disposiciones que regulan la exportación de capitales al extranjero.

Se acusaba al señor Oriol de haber exportado varios millones de pesetas, pero debido a su condición de Diputado a Cortes, el Fiscal de la República no podía perseguirle.

REDUCIDO EL TIPO DE DESCUENTO

MADRID, octubre 21.—US.—El tipo de descuento se ha reducido hoy del seis y medio por ciento al seis por ciento por un decreto del Gobierno. La reducción se aplicará únicamente a las transacciones comerciales.

DESTRUIDA POR UN INCENDIO UNA IGLESIA FAMOSA

SEVILLA, octubre 21.—INS.—Comunican del pueblo de Llerena, en esta provincia, que un incendio intencional ha convertido en ruinas la famosa iglesia de la Concepción de aquella ciudad.

El templo contenía valiosísimos tesoros de arte, a los que se calcula un valor de varios millones de pesetas.

El incendio se cree que ha sido la obra de un grupo de individuos de Sevilla que se trasladó en automóvil a Llerena, rociando con gasolina las puertas y muros del edificio religioso.

Los vándalos escaparon.

PROGRAMA DEL CONCIERTO DE MAÑANA EN EL MALECON

Programa del concierto que ofrecerá la Banda de Música del Estado Mayor del Ejército, en el Malecón el domingo 23 de octubre de 1932, trasmitido por la Estación CMC de la Cuban Tel. Co.

A las ocho p. m.

1.—Paso doble «Dulzuras», R. de San José.

2.—Obertura «Regina«, Destrube.

3.—Polka, Dúo de Flantas «En el Bosque», F. Rojas.

4.—«Marcha Eslava», P. Tschaikowski.

5.—Fantasía de la Opera «Madame Butterbly» G. Puccini.

6.—Potpourri de Aires Cubanos, «Amparito», J. Molina Torres.

7.—Danzón «Lamento Cubano» F. Rojas.

8.—Himno Nacional Cubano, P. Figueredo.

José Molina Torres M. M. Capitán Músico, Jefe y Director de la Banda

CAMBIOS FUNDAMENTALES SE REALIZAN EN EL PRESUPUESTO GENERAL DE OBRAS PUBLICAS

Por rivalidades entre los miembros de la colonia popular de casas baratas sita en la carretera de Andalucía, se ha suscitado un tiroteo, resultando un muerto y cinco heridos

MADRID, octubre 21 ST.— Se conoce la parte del presupuesto del ministerio de Obras Públicas referente a obras hidraúlicas.

Se suprimen los presupuestos autónomos y los uresupuestos de Mancomunidades se agrupan dentro de cada uno de los distintos conceptos del presupuesto general del Estado.

Hay fuertes bajas, por la disminución de la cifra de los presupuestos en relación con las Mancomunidades hidrográficas.

En los empleados de estas Mancomunidades se establece un ahorro que alcanza al 60 por ciento.

La eliminación del personal sobrante en las mismas, se verificará por concurso u oposiciones registringidas.

La parte principal del presupuesto se basa en la cifra de 154 millones de pesetas, para obras de riego.

Para la división del Tajo se consignan, por lo tanto, 10 millones.

Para el Sur de España tres millones.

Para la del Jucar, ocho millones.

Para la del Guadiana, 20 millones.

Para la del Miño, medio millón.

Para la Mancomunidad del Ebro, 26 millones destinados a obras y 4 a expropiaciones.

Para la del Duero, 12.381.000 pesetas destinadas a obras y millones 590.000 a expropiaciones.

Para la del Segura, 24 millones 131.000 y 4 millones 395.000 respectiavmente.

Para la del Guadalquivir, 25 millones y 4 millones, respectivamente.

Para la de los Pirineos Orientales, 5 millones con destino a obras

Para obras de pantanos, 9 millones y medio.

Las obras de defensa y encauzamiento de poblaciones un aumento de nueve millones y una partida de un millón y medio, por si el Estado mantiene el criterio de las obras de regulación.

Se consignan tres millones para el abastecimiento de la Mancomunidad de Canales de Tahila.

Se consignan ocho y medio millones para las obligaciones de la deuda contraída por la Mancomunidad del Ebro.

Se consignan dos millones 750 mil pesetas, para aplicación de forestales.

UN MUERTO Y CINCO HERIDOS

MADRID, octubre 21 ST.—En la colonia popular de casas baratas, establecida en el kilómetro 6 de la carretera de Andalucía, se registró un sangriento suceso.

Por rivalidades entre los colonos surgió un tiroteo, que luego degeneró en lucha abierta, cruzándose numerosos disparos entre los dos bandos.

Acudió la Guardia Civil, pero ante su impotencia para calmar los ánimos, se requirió a los guardias de Asalto.

Estos llegaron rápidamente y entonces desaparecieron los contendientes.

En la casa de Socorro fueron asistidos seis heridos.

Uno de ellos, llamado Angel García, falleció poco después.

Otro de los heridos está gravísimo, y los cuatro restantes menos graves.

Los guardias de Asalto, praticaron seis detenciones.

EL CONGRESO DE TRABAJADORES TOMO EL ACUERDO DE PEDIR QUE SE SUSPENDA LA CONSTITUCION

También pedirá el Congreso de la Unión General de los Trabajadores, que se establezca el exámen sanitario con carácter obligatorio para los que vayan a contraer nupcias

MADRID, octubre 21. (INS)—La supresión de la Constitución se pedirá al gobierno del primer Ministro Azaña, de acuerdo con una resolución aprobada por el Congreso de la Unión general de trabajadores que está celebrando sus sesiones en esta capital.

Se basa la petición de los obreros en que el propio gobierno controla la Constitución.

También pedirá el Congreso obrero al gobierno que establezca el examen sanitario obligatorio para los contrayentes, sin cuyo requisito no debe legalizarse ningún matrimonio.

Finalmente, el Congreso pedirá la total supresión de los caciques, o jefes políticos de los pueblos y aldeas, que desempeñan por lo general los médicos.

DECLARAN LA HUELGA LOS OBREROS ONUBENSES

HUELVA, octubre 21. (INS)— Se ha declarado la huelga general en esta ciudad en señal de protesta contra el encarcelamiento de muchos obreros que participaron en los desórdenes ocurridos en el pueblo de Arroyo Molinos.

CREDITOS PARA LA CRISIS DEL TRABAJO EN BADAJOZ

MADRID, octubre 21. (INS)— El gobierno, en el Consejo de Ministros de hoy, ha acordado enviar fondos a Badajoz con el objeto de intensificar los últimos, a fin de conjurar la grave crisis del trabajo que existe en dicha provincia.

SOLICITA EL PROYECTIL QUE OCUPARON AL CADAVER DE ADOLFO MESA

El Juez de Instrucción de Güines, ha remitido un exhorto al de Instrucción Segunda, solicitando le envíe el proyectil que fué ocupado en el cuerpo del cadáver del señor Adolfo Mesa, muerto trágicamente a tiros en el pueblo de Melena del Sur.

COMO UNA JOYA...

de inestimable valor!

debe Ud. conservar en su biblioteca un ejemplar del

NUMERO CENTENARIO

(Tamaño del ejemplar 11" x 16"

TENGA EN CUENTA que la nueva edición de esta obra *es limitada también!* y que no podemos servirlo a menos que Ud. ordene su ejemplar con la debida anticipación

$1.20 para los suscriptores

$2.50 para el público en general

ordene hoy su ejemplar

Teléfonos: M-7911 A-3333

LOS AGRICULTORES DE GALICIA ESTUDIAN LA LEY AGRARIA PARA TOMAR LA ACTITUD CONVENIENTE

Las autoridades de la región gallega han comenzado a tomar medidas encaminadas a cortar la imprudencia de los choferes, que, con su excesiva velocidad, están causando muchas víctimas

FERROL, octubre 21. (INS).— Ha fallecido a consecuencia de las heridas que recibió al ser arrollado por un automóvil, el vecino Jesús Cerreiro.

En los últimos tiempos se han registrado numerosos accidentes de esta clase, de los cuales se culpa a los conductores de los automóviles, por la excesiva velocidad a que viajan por las carreteras.

Las autoridades han comenzado a tomar medidas para evitar la frecuencia de estos accidentes.

MULTA DE 500 PESETAS POR USAR EL ROJO Y GUALDA

CORUÑA, octubre 21. (INS)—El Gobernador civil de la provincia ha impuesto una multa de 500 pesetas al vecino Priamo Cebrian, de Radabe, Ferrol, por haberse presentado en público llevando un lacito con los colores rojo y gualda de la antigua bandera española en público.

LOS AGRICULTORES GALLEGOS ESTUDIARAN LA LEY AGRARIA

CORUÑA, octubre 21. (INS)—Para hoy está anunciada la reunión de los delegados de las asociaciones agrarias de la provincia, a fin de estudiar la ley de reformas agrarias recientemente aprobada por las Cortes y adoptar la actitud que estimen más conveniente a sus intereses.

SE ACORDARA INSPECCIONAR LAS FABRICAS DE TABACO QUE SE DEDICAN A LA EXPORTACION

La Comisión del Tabaco tratará de este asunto en la próxima reunión que celebre. En la última junta se trató del efecto de la propaganda de las fábricas de Trust en Trenton, EE. Unidos

En la última sesión celebrada por la Comisión del Tabaco, bajo la presidencia del doctor Eugenio Molinet, se trató acerca de la necesidad de inspeccionar las fábricas de tabacos torcidos, al objeto de que los productos destinados a la exportación reunan las buenas cualidades y confección necesarias, acordando celebrar, para tratar exclusivamente de este asunto, una sesión extraordinaria próximamente. Una comisión nombrada al efecto, presentará, en ese acto, un proyecto sobre el particular.

Se aprobó la concesión de cinco premios, por el importe total de 500 pesos, para los cosecheros de tabaco que concurran a la Exposición Agro-Pecuaria de San Juan y Martínez, que se celebrará en el mes de enero del año próximo.

Se conoció de una nota del Ministro en Chile, trasladada por el Secretario de Estado, en la que trata de la reducción del impuesto interno que ahora grava al tabaco cubano elaborado.

También se trató, aunque nada se nos comunicó sobre el asunto por la Comisión referida, acerca del problema que viene creando para nuestra industria tabacalera la propaganda en Inglaterra que viene llevando a cabo el Trust Tabacalero, que recientemente trasladó sus fábricas de tabacos a Trenton, Estados Unidos.

DOS BOMBAS EXPLOTARON EN LA CORUNA

Se cree que los trabajadores despedidos del ferrocarril, son los culpables del hecho

CORUÑA, octubre 21. US. Dos bombas hicieron explosión hoy en las vías del expreso de Coruña-Zamora.

La compañía del ferrocarril había iniciado las obras de construcción de varios ramales, pero estas fueron suspendidas recientemente y 170 obreros quedaron cesantes. La policía sospecha de los obreros despedidos de ser los autores del atentado, que afortunadamente no tuvo mayores consecuencias.

AGENCIAS DE COLOCACIONES COMPLICADAS EN LA «VENTA» DE EMPLEOS

BARCELONA, octubre 21. US. Siete altos empleados de varias agencias de esta ciudad fueron arrestados hoy acusados de haber «vendido» empleos municipales al mejor postor.

Sospechando que el Banco de Valores y Créditos, pueda estar también complicado en el fraude, la policía ordenó hoy la suspensión de todas las actividades de la referida institución bancaria, hasta que se termine la investigación.

SE TRATARA DEL IMPUESTO UNICO EN LA ASAMBLEA GRAL. DE LA ASC. DE INDUSTRIALES

En la sesión ordinaria mensual de la directiva, celebrada ayer, por la Asociación, se tomó dicho acuerdo, después de un amplio debate sobre el problema. Se reunirán el próximo martes, día 24

Bajo la presidencia del señor Alberto Almasqué y actuando de secretario el doctor Alfredo O. Ceberio, celebró ayer sesión mensual la Junta Directiva de la Asociación Nacional de Industriales.

Se dió lectura al acta de la sesión anterior, el estado de caja y se dió cuenta del movimiento de socios, siendo aprobados.

Se dió cuenta con la invitación hecha por el señor Wiliam Campbell, a nombre del Lyons Club, para que la Asociación concurra al almuerzo de confraternidad comercial entre Cuba y Estados Unidos, acordándose aceptar dicha invitación, que será circulada entre todos los asociados, rogándoles concurran a dicho acto.

Luego se acordó, a propuesta del señor Hipólito Reguero, dar un voto de gracias por la labor realizada por el secretario de la Asociación, doctor Alfredo O. Ceberio.

A continuación, se discutió ampliamente el proyecto de reforma del sistema tributario, por el cual se suprimen los impuestos de consumo y se eleva al cuatro y medio por ciento el impuesto actual sobre la venta bruta. Se suscitó un animado debate sobre los distintos detalles del proyecto, haciendo uso de la palabra los señores Reguero, Loumiet, Reyes, Palacios y el presidente de la Asociación. Se acordó solicitar algunas variaciones en el proyecto original del señor Antonio Antón. Al objeto de incluir entre las leyes a derogar las que se promulgaron desde enero de 1931, algunas de las cuales han afectado notablemente a ciertas y determinadas industrias, y con el fin de conocer el mayor número de opiniones sobre ese problema de importancia trascendental, se acordó celebrar sesión extraordinaria de la Junta de Directiva el próximo martes, día 24 a las diez de la mañana, con objeto de conocer la opinión de todos los asociados, antes de adoptar acuerdo definitivo sobre el proyecto.

UN ROBO

Frank Grossman, vecino de Malecón, 28, dió cuenta a la policía que, durante la madrugada anterior, le habían robado de su casa prendas que aprecia en trescientos pesos.

Postales Españolas

ES POSIBLE

Por C. CABAL

Entra en España el combustible inglés por gran número de puertos: Barcelona, Bilbao y Cartagena; Alicante, Sevilla y Almería; Huelva, Santander y Málaga; Coruña, Valencia y Vigo... Existe con Inglaterra un tratado de comercio, por el que se le adquieren toneladas en varios cientos de miles, con el pleno favor del Arancel. No se puede tocar este tratado; no hace falta tampoco que se toque...

El mal para nuestras minas no es esta cantidad de toneladas; son los tantos millones que se adentran por los «portillos de escape», con todas las ventajas consiguientes, y si no consiguientes, conseguidas, a la sombra del tratado. Para el carbón inglés, importa mucho el mantener esta plaza, que recibe carbones de Newcastle, y de Cardiff, y de Glasgow... y ya la prensa de Londres ha lanzado el alerta inevitable, en cuanto se enteró de los proyectos que el gobierno español tiene a la vista.

—Esto—asegura esa prensa —esto hará todavía más difícil nuestra situación actual..

En la imaginación de Macaulay, se apareció una vez en profecía todo el futuro de Londres: majestad en pedazos, gloria en polvo....—Una ruina imponente, la metrópoli, y Macaulay, en soledad profunda, diciéndole a esta ruina una oración:

—Londres pasó, lo mismo que una sombra...!

Pero esta profecía, por qué causa? Porque auguraba Macaulay los tiempos en que agotara Inglaterra sus potencialidades carboníferas.... No más carbón: tampoco más industria, ni más prosperidad, ni más impulso...—Hoy ya se cree de Inglaterra que no recobrará posiblemente sus grandes predominios industriales, aun cuando bien henchida de carbón. Su problema minero, ya tan grave, se tornará más grave todavía a cada nueva mañana. El carbón ya encontró sustitutivos que aminoran su consumo, y ya cada nación, en este aspecto, quiere bastarse a sí misma, y procura buscar en sus depósitos, mediante explotaciones más tenaces y métodos más acordes, toda la producción que le hace falta para no continuar en servidumbre.

Es éste el programa de hoy, para los gobernantes españoles? Si es éste, sea bien venido...! La persistencia eterna del problema, que se mantuvo imperturbablemente a través de una niebla de amarguras, de afanes y de dolores, por parte de los obreros, y a través de una niebla de promesas, de torpezas y de engaños, por parte de los políticos, es una lacra del antiguo régimen, que nunca tuvo voluntad bastante para solución ninguna. El régimen actual vino por eso: en lo que atañe a la mina, ya conoce muy bien la solución.

Ayer, la solución aún era fácil. Hoy la han agravado un tanto las nuevas concesiones al trabajo, que debieron tomar otro camino, el encarecimiento del transporte, que carga sobre el precio del carbón, y el debilitamiento de la industria, que es también un problema capital. Aún así, son bastantes los recursos con que puede aliviarse de momento, y resolverse mañana, esta situación ya crónica, que tiene a millares de hombres en una profundísima inquietud.

Lacra del antiguo régimen, bien precisa y bien extensa. Ahora quieren curarla de una vez. Esperemos: es posible.

M.E.C.D. 2016

CENTRO GALLEGO-CATALUNYA; IBERIA-JUVENTUD EN LA POLAR

ROSS DERROTO A BATTALINO; RELAMPAGO SAGUERO PERDIO POR PUNTOS CON WALKER

TOPICOS FUTBOLISTICOS
a cargo de PETER

—Carlos Quert ofrece sus servicios a los equipos españoles.
—Es recomendado a Teus por el cronista-árbitro Ferré Elías.
—Como fué el triunfo del Athlétic madrileño sobre el Sevilla.

En un periódico madrileño, que no podemos adivinar el nombre por que se trata de un recorte que nos envía bajo sobre el amigo Larralde, que se encuentra en España, hay un clissé a tres columnas del equipo de la Juventud Asturiana, de La Habana, con un pie que dice: «Quert—es fácil distinguirlo por su visera blanca—, el atlético guardameta de Juventud Asturiana, que se ofrece como jugador a los clubs españoles». Y debajo, con letra cursiva y con sangría, un articulito que firma E. T. y que titula «Ofrecemos un buen guardameta», en el que se lee lo que a continuación va:

«Mal andan los negocios en Cuba. Pródiga la tierra, no hay precios remuneradores para las grandes cosechas de azúcar, tabaco y café. Y a la abundancia de millones de unos años que parecen muy lejanos, ha sucedido la fuerte y persistente depresión económica de estos tiempos, que agobia a los cubanos y a los que del otro lado del Atlántico, fueron buscando en su acogedor suelo, un medio rápido y decisivo de abrirse camino en la vida.

Y muchos de los que emigraron regresan, o quieren regresar. Y entre ellos se cuenta el que justifica el título de esta croniquilla: «Ofrecemos un buen guardameta».

Desde Cuba nos escribe Pablo Ferré Elías, el competente crítico deportivo de «El Mundo» habanero. Y nos dice:

... ...

«Aquí en Cuba es donde actualmente más se siente la crisis económica mundial, afectando ello considerablemente a los espectáculos deportivos, hasta el extremo que en fútbol, los clubs de la capital atraviesan tal situación que se ven obligados a prescindir de los jugadores de alguna categoría, ya que no pueden cumplir con los compromisos que con ellos contrajeron.

El mejor guardameta, Carlos Quert de nacionalidad española, formado futbolísticamente en la Habana, tiene el propósito de marchar a España. Se trata de algo notable en su clase, y aun cuando el nivel de nuestro fútbol no puede parangonarse con el que se practica ahí, se puede garantizar que este muchacho obtendría señalado éxito.

En el campeonato de 1921, defendiendo el marco del Deportivo Centro Gallego, Club campeón, fué el guardameta de mejor «record» de todos los tiempos, marcándole diez «goals» en los diez y seis partidos jugados, siendo el otro «keeper» mejor clasificado, Manuel Vidal, que actualmente juega en el F. C. Barcelona, con 20 «goals» en igual número de encuentros. En el campeonato de este año, jugando en Juventud Asturiana, teniendo la peor pareja de zagueros de los equipos participantes, igualó el «average» del equipo campeón, que fué otra vez el Deportivo Centro Gallego, siendo la anotación de 13 tantos.

Estos datos hablan por sí elocuentemente de la clase de este jugador que en la península se destacaría, aún jugando en clubs de categoría máxima, pues como antes le digo, se trata de un notable jugador y excelente persona. Es muchacho joven, de veintidós años, de buena estatura y complexión atlética.

No tiene pretensiones, y su mayor ilusión es darse a conocer en nuestra España. Bastaría el envío del pasaje y de una cantidad para los gastos iniciales del viaje. Como es de nacionalidad española y llevaría la documentación en regla, podría jugar tan pronto desembarcaría, si fuera necesario, ya que se halla en gran forma.

Si apremiara el embarque pueden cablegrafiarme a esta dirección: «Gonancos», o escribirme a mi nombre al diario «El Mundo», de La Habana».

... ...

... ...

Ya lo saben los clubs que no disponen de un buen guardameta: el mejor de Cuba—Ferré Elías tiene un prestigio ganado como crítico y así nos lo afirma—está dispuesto a venir a España.

Y conste que no pensamos cobrar comisión ni al club ni al jugador si llegara a efectuarse el ingreso de Carlos Quert en un equipo de la península. Por si acaso, consignémoslo, no vayan a cargarnos un sambenito más encima.—E. T.»

XX

A continuación publicamos la crónica del match en que se relata el triunfo de los atléticos madrileños sobre el Sevilla, en el campo de este, celebrado el día primero del mes actual:

De inesperado se puede calificar el resultado del encuentro que ayer tarde jugaron en el campo del Sevilla este equipo y el Athlétic madrileño.

La delantera madrileña demostró sus extraordinarias condiciones profundizadoras. Esta delantera atlética dió ayer tarde un curso de lo que debe ser una línea de esta clase. Tuvo rapidez, sus elementos se entendieron y supieron aprovechar y, sobre todo, evidenciaron un tiro facilísimo.

La primera línea del equipo madrileño llegó pocas veces ante la portería de Elzaguirre, debido a la superioridad de la línea media sevillana que mantuvo durante casi todo el encuentro el dominio a favor de su equipo. Pero las pocas veces que los blanquirrojos llegaron ante el meta sevillano, fué para asustarle, para producirle situaciones de inseguridad.

Ni en una ocasión Marín y sus compañeros se acercaron a la meta local en avance impreciso. Cuando llegaron fué siempre para acabar la jugada plenamente. Es justo repetir que la velocidad, el «chut» rápido y fácil y el acierto en el aprovechamiento fueron cualidades extraordinarias de la delantera madrileña. Igualmente es justo insistir en que en esta magnífica labor tuvo parte principalísima el veterano Marín, pues, siendo todos sus compañeros de línea eficaces, él lo fué más que ninguno.

Se distinguieron también en el conjunto central el portero, Pacheco, y en la línea de medios, Santos.

Del Sevilla fué elemento destacadísimo Abad, acompañándole en el acierto Campanal. Kuntz fué el encargado de dirigir la contienda.

Se inició la contienda con presión del equipo local que pronto reflejaba su influencia en el marcador. A los diez minutos, hallándose la defensa athlética bastante adelantada, Abad bombeó una pelota sobre la puerta de Pacheco. Ventolrá, en «sprint» magnífico, llegó ante el portero madrileño y cruzó el balón fuera de su alcance.

A los veinticinco minutos, una fácil combinación de la delantera athlética, llevó a ésta ante el terreno de Eizaguirre, y Rubio cedió el balón a Buiría, que a dos metros, fusiló el tanto de empate.

Luego se registró una brillante jugada personal de Rubio, finalizada con un difícil tiro. El portero sevillano salió, y cuando parecía el goal inminente, el balón se estrelló en el poste.

Acabó el primer tiempo con empate a un goal. Durante este tiempo fué lo más meritorio el buen juego que rindió Abad, los tiros de Campanal y las meritorias paradas de Pacheco.

A los cinco minutos de iniciada la segunda parte, un tiro de Abad choca con el poste athlético y da la impresión de que lo ha hecho por la parte de dentro. El público pide tanto, pero el árbitro decreta «corner», y se originan algunas protestas.

Hubo después un formidable acoso del equipo sevillano. Campanal fué el principal elemento, prodigando su entusiasmo y sus tiros. En algunos instantes el entusiasmo del conjunto madrileño era asfixiante. Sin embargo, a los diez y siete minutos, cuando el equipo madrileño estaba completamente dominado, Marín se hizo con la pelota y arrancó rapidísimo hacia Elzaguirre. En el trayecto cedió la pelota a Losada, quien sobre la marcha envió un «centro» fortísimo hacia la portería sevillana. Deva, viendo el peligro inminente, fué hacia la pelota e intentó contenerla; pero sólo logró desviarla y hacer que llegase a la red por el lado contrario al en que se encontraba Elzaguirre.

Con este tanto inesperado de los madrileños, el Sevilla se desmoronó unos instantes. Momentos de apatía que supieron aprovechar los madrileños para afianzar su ventaja. A los veintitrés minutos los blanquirrojos avanzaron otra vez sobre Elzaguirre. Un centro preciso de Marín obligó a salir al portero sevillano, y Losada, bien colocado, puso la pelota fuera de su alcance. El público recibió con la natural desilusión este tercer tanto de los madrileños.

Después se tiró un golpe franco por Silvosa. Marín hubo de retirarse lesionado, para reaparecer más tarde. Y cuando iba media hora de este segundo tiempo surgió el segundo tanto del equipo local, que fué debido a un «penalty». El madrileño Corral detuvo con la mano un tiro bien dirigido de Padrón. Este jugador fué el encargado de tirar el castigo, y lo convirtió en tanto.

Después el juego se endureció. El Sevilla puso toda la carne en el asador para cambiar el resultado. Todos sus elementos se lanzaron al ataque con elogiable tesón, aunque en muchas ocasiones con exagerada dureza. Ventolrá pasó a interior. Pero nada consiguieron, aunque hasta el final continuó la presión sevillista y la lucha interesante y muy dura.

Athlétic: Pacheco; Corral, Mencheto; Santos, Rey, Anoñito; Marín, Losada, Rubio, Buiría y Costa.

Sevilla: Elzaguirre; Iglesias, Deva; Silvosa, Abad, Fede; Ventolrá, Quesada, Campanal, Padrón y Brasero.

LA GRAN FIESTA IBERISTA

El acontecimiento del año!, así podemos llamarle al baile que preparan los jugadores del Iberia para hoy sábado día 22 como homenaje a su gentil madrina.

Creemos sinceramente que pasará mucho tiempo sin que se recuerde otro éxito como el que cosecharan este día los organizadores de esta fiesta

El aspecto que presenta la casa de los Leones es indudablemente algo original, algo no visto, algo, en fin que se saldrá de lo corriente y que constituirá su especial atractivo.

«El Túnel del Amor», el Clou de la fiesta ha quedado terminado, hay que ver, pero hay que ver qué cosas se le ocurren a estos niños. Cuando uno se encuentra en su interior rodeado de bellas palmeras por todas partes se siente uno transportado a una frondosa y umbría selva tropical en la que alejado de todo «mundanal bullicio», el espíritu se siente confortado por tanta belleza viviendo unas horas inolvidables.

No seguiremos dando detalles imposibles de enumerar por la cantidad de sorpresas que nos preparan esta noche, ahora sí: recomendamos asistan a esta fiesta en la seguridad que nos agradecerán el haberles proporcionado una noche cuyos recuerdos no serán tan fáciles de olvidar.

SPORTS DIARIO DE LA MARINA SPORTS

PAGINA CATORCE LA HABANA, SABADO, 22 DE OCTUBRE DE 1932 AÑO CIEN

Mañana jugarán en el campo del Deportivo Hispano América, Tacón y Tigres un match de atracción

Si los chicos del Lucero son los victoriosos, ganan la copa que se discute, pero si vence el Tacón, habrá necesidad de dar un nuevo partido. Uruguayos del Crucero y Tigritos a la 1

En la Nueva Meca del foot ball (los fanáticos saben que nos referimos al Campo Armada), se celebrará mañana el último juego de la sensacional serie entre los equipos infantiles Tacón e Hispano. Este macht tiene una importancia extraordinaria. Si triunfa el Hispano habrá ganado el valioso trofeo que se discute. Si gana el Tacón, quedará empatada, y entonces será necesario jugar un partido especial para decidirla.

Los asiduos concurrentes al Campo Armada, que constituyen un porcentaje considerable de los fanáticos que tiene el balompié en la Habana, saben que los encuentros entre los citados equipos infantiles son los más perfectos, en cuanto a técnica del juego, y los más emocionantes, por la fogosidad y entusiasmo de los equipiers, que se pueden presentar en la actualidad.

Existe una lógica rivalidad deportiva entre el Tacón y el Hispano, debido a que ambos teams están considerados por la crítica como los mejores que existen. Por esa razón los jugadores que los integran despliegan todas sus facultades, y durante el transcurso del juego parece que están obsesionados con la idea de que su team es superior al contrario y tratan de conseguir la victoria para demostrarlo, poniendo a contribución todo el entusiasmo y toda la energía que les es dable a esos pequeños atletas.

Este encuentro bastaría por sí solo para llenar la amplia glorieta del campo de los Tigres, como ha sucedido en ocasiones anteriores; pero para hacer adecuado «pendant» con ese match espectacular, se celebrarán otros dos partidos, que le precederán, que resultarán emotivos e interesantes.

A la una y media el segundo equipo infantil de los Tigres, el Lucero, se enfrentará con los «Uruguayos del Crucero».

El cuadro de los Uruguayos debuta en el Campo Armada, y no sabemos los jugadores que lo componen. El Lucero, que está ofreciendo unas soberbias exhibiciones de buen foot ball, y que le está pisando los talones al equipo infantil titular del Hispano le tomará la medida.

Los luceristas están tratando de demostrar que ellos son los que deben vestir el «jersey» negri amarillo, y por esa razón todos los partidos que celebran los juegan con mucho entusiasmo.

A las tres los cuadros «junior» del Deportivo Betancourt y el Deportivo Español, se enfrentarán en un match amistoso, y seguramente que resultará interesante.

Los del Betancourt tienen un verdadero trabuco, y entre sus últimas víctimas figura el Hispano

Como podrán apreciar los fanáticos por el programa que dejamos reseñado, éste no necesita la frase rimbombante para anunciarlo, se recomienda por sí solo.

Las taquillas del Campo Armada permanecerán, como en domingos anteriores, herméticamente cerradas, lo que regocijará a la afición, pues presenciar unos partidos de la índole de los que componen el programa anunciado, completamente gratis es una oportunidad que se le ofrece a los fanáticos únicamente en el Campo de los Tigres, que seguramente sabrán aprovechar.

A la una y a las dos habrá trenes especiales; y para regresar a las seis, seis y media y siete. Además son numerosas las líneas de ómnibus que pasan por el Lucero y que los fanáticos conocen.

Amateur.

Buenos programas de fútbol para los próximos domingos

El señor presidente de la Federación, de acuerdo con lo que prescribe el Reglamento de la misma y no habiendo podido reunir el Comité Directivo:

RESUELVE: Que debido a gestiones hechas cerca de los clubs Olimpia y Fortuna, por esta Presidencia, para que retiraran sus equipos del Concurso Copa Remington, dada la clasificación que hasta la fecha alcanzaban y estando dichas sociedades conformes en atender esta solicitud, formulada únicamente para darle un mayor interés deportivo a los programas, los clubs Juventud Asturiana, Catalunya Sports Club, Deportivo Centro Gallego e Iberia F. C., quedan empatados para el primer lugar de dicha competencia.

Consultados los presidentes de los clubs interesados sobre la forma en que debía procederse al desempate, estuvieron conformes en que se celebrara a una vuelta de clasificación entre los cuatro clubs, aplicándose en caso de nuevo empate la fórmula del Goal Average.

De acuerdo con lo que determina el Reglamento de este organismo se procedió al sorteo, dando éste el siguiente resultado:

PRIMERO: Deportivo Centro Gallego.
SEGUNDO: Catalunya Sports Club.
TERCERO: Juventud Asturiana.
CUARTO: Iberia Fútbol Club.

En vista de este resultado se confeccionó el siguiente calendario:

OCTUBRE 23: Campo Polar.—
2.00 p. m.: D. Centro Gallego vs. Catalunya S. C.
3.45 p. m.: Juventud Asturiana vs. Iberia F. C.
OCTUBRE 30: Stadium Tropical.—
2.00 p. m.: D. Centro Gallego vs. J. Asturiana.
3.45 p. m. Catalunya S. C. vs. Iberia F. C.
NOVIEMBRE 6: Campo Polar.
2.00 p. m.: Catalunya S. C. vs. J. Asturiana.
3.45 p. m.: D. Centro Gallego vs. Iberia F. C.

El señor presidente dispuso que los delegados deportivos para estas fechas, fuesen los señores Jesús Martínez y Antonio Rodríguez.

Carlos González de Ancos,
PRESIDENTE.

EL VEDADO TENNIS SORPRENDIO AL TELEFONOS ANOCHE, DERROTANDOLO EN EL FLOOR DEL CLUB FERROVIARIO

Los discípulos de Lancís se presentaron en gran forma descartando a los telefonistas en la zona de la Habana. Aguilera es apuntó cinco canastas brillantes

EL CUBANELECO FUE VENCIDO POR EL FERROVIARIO

Teléfonos y Vedado ofrecieron anoche un gran juego en el floor del Ferroviario. Los vedadistas sorprendieron al Teléfonos derrotándolos por un margen de seis puntos. Fué un jueguito reñido en todos sus momentos. El Vedado demostró la gran mejoría de sus atletas que lucharon notablemente en todo el partido para vencer en los finales por el margen mencionado. El Teléfonos hizo lo indecible por conquistar el triunfo ya que este fracaso, inesperado seguramente para sus cálculos, les aleja definitivamente la posibilidad de una victoria o empate en la zona de la Habana. Aguilera tuvo una noche magnífica encestando cinco hermosas canastas y desplegando un juego completo en todos sus aspectos. Fué la verdadera estrella de la noche este novato que está llamado a conquistar muchos triunfos en el floor. También Pertierra y Escobar realizaron un acabado trabajo. Uzcudun Escobar sobre todo, en los instantes de gran apuro, supo crecerse para impedir el avance de sus adversarios. Santiago Garín y M. Costales, fueron los más destacados del Teléfonos. El team de Casas realizó un buen trabajo, pero halló al Vedado Tennis en una gran noche, desbordando prácticamente. Estos vedadistas mejoran por salidas y de haber comenzado su trabajo con más prácticas hubieran sido difíciles de derrotar aun por el Ferroviario que también pasó su susto en noches pasadas.

El Ferroviario, utilizando a todas sus reservas, conquistó un nuevo triunfo sobre el Cubaneleco. Los iluminados nada han podido hacer y su team luce débil, como ya hemos dicho en otras oportunidades. Ramón Azcárate no tuvo problemas en toda la noche y entre Llopiz, Quintela y Vila se encargaron de darle al encuentro su color definitivo. Valiente y Moré fueron los únicos del Cubaneleco que lograron hacer algo. Sólo dos puntos alcanzaron en el primer tiempo los del Cubaneleco y en los finales lograron ascender hasta la docena su cartonera.

Estos juegos continuarán el próximo lunes con un solo partido que se discutirán el Vedado y Cubaneleco. La zona de la Habana finaliza el miércoles.

SCORE DE BASKET-BALL
Campeonato preparatorio de 1932.
CUBANELECO vs. FERROVIARIO

CUBANELECO

	Fi	Fo	Fc
Fidel Marrero, F	0	0	0
José Eugenio Moré, F	2	0	0
Antonio Alonso, C	0	0	3
Adolfo Valdés, G	1	1	2
Antonio Acea, G	0	1	2
Carlos Valiente, F	2	0	3
José Boada, F	0	0	1
Jorge Carbonell, G	0	0	2
Totales	5	2	3

FERROVIARIO

	Fi	Fo	Fc
Julio Infante, F	0	1	2
Manuel Quintela, F	2	0	0
Vicente Llopiz, G	4	2	0
Luis Vila, G	3	0	0
I. Montes de Oca, G	0	0	1
Orlando Ruiz, F	0	0	0
René Jiménez, F	1	2	2
Ramón López, F	0	0	0
Fernando Averhoff, G	1	0	0
Angel Cecilia, G	0	0	0
Justo González, G	0	0	0
Totales	11	5	5

RESULTADO:
Primer half:
Cubaneleco .. 2
Ferroviario .. 13
Segundo half:
Cubaneleco .. 10
Ferroviario .. 14
TOTAL:
Cubaneleco .. 12
Ferroviario .. 27

Referée: Enrique L. Bón.
Anotadores: Paco Muñoz.
Cronometrista: Joaquín Valdés Orta.

VENCIO ROSS: PERDIO SAGUERO

CHICAGO, octubre 21 US Barney Ross derrotó a Bat Battalino, en un match a 10 rounds, celebrado aquí esta noche.

* * *

TAMPA, octubre 21 US. Pauline Walker, de Trenton, N .J., superó por puntos a Relámpago Sagüero, de Camagüey, Cuba, en un Match a diez rounds. Walker ganó todos los rounds menos dos.

VIAJE DIRECTO
Habana-Camagüey-Santiago de Cuba
En los Coches Pullman Salón Especial
Omnibus de Camagüey
NUEVO ITINERARIO
Desde el día primero de octubre
Cuatro salidas diarias de la Habana, frente al Hotel "Saratoga"
5.00 a. m. 7.30 a. m., 12.30 p. m. y 7.00 p. m.
Salidas de Santiago de Cuba para la Habana
5.00 a. m. y 7.00 p. m.
Salidas de Camagüey para la Habana
2.00 a. m., 6.00 a. m., 9.00 a. m. y 12.40 p. m.
NOTA:—Los carros que salen a las 5.00 a. m. y 7.00 p. m., van directos a Santiago de Cuba
PRECIOS DEL PASAJE
Habana-Santiago de Cuba, IDA ..... $ 9.00
Habana-Santiago de Cuba, IDA y VUELTA ..... $ 14.40
Habana-Camagüey, IDA ..... $ 5.00
Habana-Camagüey, IDA y VUELTA ..... $ 8.00
INFORMES:
Teléfonos: A-1550, M-4332 y M-1715

Cuatro turnos para Sprinters en el gran programa hípico de esta tarde en el bello Oriental Park

En la cuarta carrera, el estelar, a cinco furlongs para caballos de todas las edades. En la carrera del cierre se reunirá un buen grupo. Mejoría del piso. Hay para todos los gustos

Por JERRY CORRALES

Cuatro turnos serán discutidos por sprinters y los dos finalistas a milla y sesenta y cuatropies, Club Hípico de Cuba Course, creación de la institución turfista criolla que tanto agradó a los fanáticos en sus anteriores celebraciones, en la grata jornada de turf que esta tarde deleitará a muchos feligreses sabatinos en el bello feudo de Oriental Park. Seis episodios integran el atractivo menú turfista.

EN LA CUARTA, EL ESTELAR

Handicap a cinco furlongs, para ejemplares de todas edades adorna como estelar el programa turfista de esta tarde para ser discutido en el cuarto turno. Siete de los mejores sprinters que se alojan en la pista serán vistos en acción en esta interesante justa.

Ugly Mug y Doc Conner, segundos en sus anteriores salidas; Stefans Lass y Tryor cuartos contra dignos rivales como Easter Hero, Film y Rose Tournament aseguran el éxito artístico de esta contienda en la que puntos y comas afilarán la punteria para consumar el cobro del primer daily double de la tarde. Estos daily double han resuelto la situación de muchos jibaritos en el curso del mitin veraniego de Oriental Park.

ORIGINAL CONCURSO DEL CHAQUETON

Con la prematura aparición del nortecito se celebrará entre cuarta y quinta carrera de esta tarde el original concurso para premiar al chaquetón y bufanda más ajustados al modelo renacimiento Monfortino. El jurado que habrá de otorgar los premios en metálico está integrado por Tito Ruane, don Pancho de la Isla y Alberto Armand.

CLUB HIPICO DE CUBA COURSE

En los episodios quinto y sexto del atractivo programa turfista de esta tarde se correrá está interesante justa, a la original distancia de milla y sesenta y cuatro pies, con meta de nueva creación dispuesta al aire libre a sesenta y cuatro pies del poste del dieciseisavo, en dirección a la caseta de los jueces.

Croisantanis, Fair Cite, Supper Dance, Ray Ruddy, Sam Slick, Ballot Girl, Matin-s Minister y Jaz King son los llamados a brindar los lances de emoción en la quinta. Con igual peso de 113 libras compiten Croisantanis, Ray Ruddy y Sam Slick, en la que promete resultar reñida justa.

BUEN GRUPO EN LA DEL CIERRE

My Madam y Cut Bush ganadores de sus anteriores salidas, Justiciary y Curt terceros, Honest John cuarto y Red Likker disputarán premio y honores en la justa del cierre a la distancia de milla y sesenta y cuatro pies, Club Hípico de Cuba Course, que tanto agrada a los fanáticos por su originalidad feliz del club turfista criollo para romper con legendaria monotonía.

NOTABLE MEJORIA DEL PISO

Merced al buen tiempo reinante y labor realizada ssobre el óvalo arcilloso de la milla en el curso de la semana hoy disfrutaron los nobles pur sangs de magnífico piso para sus demostraciones de velocidad y resistencia en seis episodios que deberán resolverse en igual número de emocionantes pruebas.

LOS EVENTOS SECUNDARIOS

En los eventos secundarios que consumirán primero, segundo y tercer turno del programa turfista dispuesto para esta tarde en Oriental Park los técnicos del Club Hípico de Cuba agruparon buen material equino con objeto de compensar con clase la falta de longitud del menú.

TELEFONO vs. VEDADO
TELEFONOS

	Fi	Fo	Fc
A. Costales, F	3	1	1
J. Llagosteras, F	0	1	0
S. Garín, C	3	3	3
P. G. Mozon, G	1	0	2
M. Sigler, G	0	2	3
Roberto Perkins, C	0	0	2
Mario Torres, F	0	1	1
Juan Gómez, G	0	0	0
Jesús Gómez, F	0	0	0
Carlos Castellanos, G	0	0	0
Totales	7	8	12

VEDADO

	Fi	Fo	Fc
J. Aguilera, F	5	1	1
J. Pertierra, F	2	1	3
J. de los Heros, C	1	0	3
A. Arias, G	0	1	3
M. Escobar, G	0	0	4
Gaspar Contreras, GF	0	0	0
Roberto Chomat, C	1	3	1
Enrique Porto, G	1	2	2
Totales	10	8	17

RESULTADO:
Primer half:
Teléfonos .. 13
Vedado .. 14
Segundo half:
Teléfonos .. 9
Vedado .. 14
TOTAL:
Teléfonos .. 22
Vedado .. 28

Referée: Enrique L. Bón.

Ya están a la venta los CASIMIRES ingleses «PETRONIO»» para la temporada de INVIERNO. ALMACENES DE PAÑOS, de SOBRINOS DE NAZABAL, Muralla Número 70.

SELECCIONES DE PHARLAP

PRIMERA CARRERA.—RECLAMABLE
5 furlones. Para ejemplares de tres años y más.
PREMIO 165 PESOS
J. J. BAMBRICK en mala carrera

J. J. Bambrick	115	Puede correr bien la pista
Venezuela	115	Son buenas todas sus últimas
Sun Dance	110	Prefiere pista más seca
Pals Meadows	110	Pudiera quedar más cerca

También correrán: Buanama, 115; Lightfoot Don, 112. y Shirley Grey, 110.

SEGUNDA CARRERA.—RECLAMABLE
5 1—2 Furlones. Para ejemplares de todas las edades.
PREMIO 165 PESOS
INNISFAIL la preferida.

Innisfail	115	Parece en buena forma
Jaz Bet	112	Pudiera no gustarle la pista
Dianamede	109	También puede dar la batalla

También correrán: Carmelina, 105; Brown Mole, 110; Sandals, 110 y Flying Plum, 112.

TERCERA CARRERA.—RECLAMABLE
5 1—2 Furlones. Para ejemplares de todas las edades
PREMIO 165 PESOS
HAMHOCKS es algo superior.

Hamhocks	108	Ha corrido siempre con mejores
Camagüey	94	Corre muy bien la pista
Two Bills	113	Muy mejorado últimamente
Paddy Flahetry	113	Algún día sorprenderá.

También correrán: True Play, 113; Billycoo, 113; Millson, 108 y Xylophone, 113.

CUARTA CARRERA.—HANDICAP
5 furlones. Para ejemplares de todas las edades.
PREMIO 175 PESOS
STEFANS LASS luce ganador

Stefans Lass	112	Ha de durarle la gasolina
Ugly Mug	109	Debió ganar su anterior
Film	114	No está como antes
Doc Connor	110	Pudiera dar la sorpresa

También correrán: Easter Hero, 99; Tryor, 108 y Rose Tournament, con 102.

QUINTA CARRERA.—RECLAMABLE
Pista Club Hípico de Cuba. Para ejemplares de tres años y más
PREMIO 165 PESOS
SAM SLICK en su distancia.

Sam Slick	113	Luce un poco superior
Fair Cite	105	Mal montado en su última
Jaz King	109	Este corre muy bien la pista
Croissantanis	113	Pudiera acercarse algo más.

También correrán: Supper Dance, 103; Ray Ruddy, 113; Ballot Girl, 110; y Matins Minister, 105.

SEXTA CARRERA.—RECLAMABLE
Pista Club Hípico de Cuba. Para ejemplares de tres años y más
PREMIO 165 PESOS
HONEST JOHN el más destacado.

Honest John	116	Todas sus últimas son buenas
My Madam	104	En gran forma actualmente
Justiciary	106	Sombra tan solo de lo que fué.

También correrán: Curt, 112; Red Likker, 116 y Cut Bush, 111.

No faltó la gente bien a la función elegante del "Habana-Madrid"

Los del gran prólogo, lo empataron en 28. Lo ganaron Salvador y Cubota, y lo perdieron Guillermo y Echanique. Los del estelar, que también fué grande, llegaron iguales a 26

HOY, DOS FUNCIONES, CON DOS BRUTALES ESTELARES

Continuamos tan adelante con los faroles como siempre, concurriendo todos los días y todas las noches, siempre que bulle el vaivén. Unas veces, porque reaparece Uria, otras, porque vuelve a la cancha Antonio, algunas porque creemos llevamos los menudos al segurete y las más porque nos da la republicana gana ¿Qué pachó?

Nada no **pachó**; esto es que **pachó** que como los viernes van las horas encantadoras de las funciones de moda, que no hay modo que se pongan **demodé** en el cuco Habana-Madrid, **pachó** que un turbión como ciclón asistió a la seassón de anoche, abundando y destacándose en calidades y esencias que para su harem quisiera un árabe, caudillo y Rey. Los palcos una rosaleda; un lleno de los epatantes en toda la casa; hasta en el Balcón de Pilatos—trono de los periodistas, que si caemos del trono despertaremos **fiambres**, sobraba gente para hacer dulce de periodistas, de papel de estraza y de **veriblack**, que son las armas con que trabajamos y ganamos el pan.

Acabó la música, guardamos todos el silencio que precede a todos los saltos mortales del corazón y la gente salió peloteando el primero; los blancos Salvador y Cubota, contra los azules, Guillermo; gente esta de la categoría ínfima y todo y lo demás que ustedes quieran; pero que ayer se trasladaron de categoría peloteando soberbios y altaneros para completar un gran partido; hubo carroloco en 21; 22; 24; 26; 27 y 28. Llamamos a Santa Bárbara y no hubo trágica. Lo ganaron los blancos. Boletos a 3.80. Boletos de la primera quiniela de Alí, que pagó a $6.80 y la de Alí y de Guillermo a 22.00.

No cobramos: pero valientes si que le entramos al gran estelar de la función de moda, entre los blancos Iturrino y Mir y los azules, Antonio y Mina. Y claro, como no iban a ser menos que los lampiños del gran prólogo, los cuatro se liaron con la pelota y cesta haciéndola crujir, y sacándole humo a la bola hicieron un enorme estelar en un partido formidable, desde la punta hasta la cruz de un puñal. Armaron el escándalo de los aplausos en cuatro; cinco; seis; siete; dieciseis, dieciocho; diecinueve; veinte y veintiseis. Y no hubo más. Lo ganaron los azules. Venció Antonio. Lo que tenía que suceder. Boletos a $1.80. Boletos de la segunda quiniela de Mina a $6.80 y la de Mina y de Iturrino a $20.00. Nada de nada.

Menos mal que el final salió más tranquilo y más sereno que un don Pepe el Tranquilo, ya que los dos blancos, Emilio y Azpeitia, jugando horrores hicieron saber como se juega a este estilo para ganar pronto, bien y cobrar de calle. Pero los azules salieron sin enterarse de la lección, porque les aturdieron con tanta y tan convincente demostración. Se quedaron en 17, y a otra cosa. Boletos a $1.80. Hoy sábado, las dos funciones para el pueblo soberano. Nada más.

DON FERNANDO

PROGRAMA OFICIAL PARA LA FUNCION DEL 22 DE OCTUBRE DE 1932

A las 3 de la tarde

PRIMER PARTIDO a 30 tantos.—Salvador y Pastrana, blancos, contra Petit Cubota y Echanique azules. A sacar blancos del cuadro 14 y medio y azules del cuadro 14.

PRIMERA QUINIELA a 6 tantos.—Vallejo menor; Petit Cubota; Montes menor; Salvador; Constante; Pastrana. A sacar del cuadro 14.

SEGUNDO PARTIDO a 30 tantos.—Andrés y Epifanio, blancos, contra Ugalde y Gayarre, azules. A sacar ambos del cuadro 14 y medio.

SEGUNDA QUINIELA a 6 tantos.—Gayarre; Andrés; Mir; Emilio; Epifanio; Ugalde. A sacar del cuadro 14.

TERCER PARTIDO a 30 tantos.—Guillermo y Mir, blancos contra Alí y Montes mayor, azules. A sacar blancos de cuadro 14 y medio y azules del cuadro 14.

PROGRAMA OFICIAL PARA LA FUNCION DEL 22 DE OCTUBRE DE 1932

A las 8 y 45

PRIMER PARTIDO a 30 tantos.—Constante y Cubota, blancos contra Montes menor y Azpeitia, azules. A sacar blancos del cuadro 14 y azules del cuadro 14.

PRIMERA QUINIELA a 6 tantos.—Echanique; Valenzuela; Cubota; Alí; Buendía; Azpeitia. A sacar del cuadro 14.

SEGUNDO PARTIDO a 30 tantos.—Iturrino y Mina, blancos, contra Antonio y Labat, azules. A sacar blancos del cuadro 14 y media y azules del cuadro 14.

SEGUNDA QUINIELA a 6 tantos.—Antonio; Uria menor; Iturrino; Mina; Vallejo mayor; Labat. A sacar del cuadro 14.

TERCER PARTIDO a 30 tantos.—Emilio y Uria menor blancos contra Vallejo y Buendía azules. a sacar blancos del cuadro 14 y azules del cuadro 14 y medio.

HOY, A LAS 3 P. M., EN CALZADA Y 16: CUBAN STARS VS. E. DE MIKE

En los terrenos del Vedado Tennis Club tendrá lugar esta tarde la celebración del cuarto match de la serie entre los Cuban Stars de José M. Fernández y las Estrellas de Mike González. Los Cuban Stars llevan ganados dos juegos consecutivos a los de Mike y uno perdido. Tal demostración tiene malhumorado a Mike quien piensa desquitarse en el encuentro de hoy que ha de dar comienzo a las tres en punto de la tarde. No hay que decir que los mejores lanzadores han de ser seleccionados para ir a la línea de fuego y hacer que la caña se ponga a tres trozos. Es grande el entusiasmo por ver en acción a los mejores profesionales del patio. La entrada a glorieta sólo cuesta 30 centavos y a sol la insignificancia de 15 kilos. El juego de mañana domingo dará comienzo a las dos y treinta de la tarde.

M.E.C.D. 2016

SE PREPARA UN BOUT ENTRE JACK SHARKEY Y MICKEY WALKER

COMPETIRA EN LA LIGA INTERCOLEGIAL EL TEAM DE BASKET BALL DEL COLEGIO DE BELEN

Desde el Bull Pen

por Gali

—Guerra a la depresión.
—Hay que recibir y sonreir.
—Abajo con la crisis, señores!

Indiscutiblemente que los tiempos están malos, malos de verdad. La depresión es grande, terrible, y la crisis, universal. Todo el mundo comenta la situación en la misma forma. «Las cosas están hecha tierra! —dicen, pero no hay quien haga nada para cambiar la decoración. Yo quisiera poder contribuir con algo, pero por más que recuerdo aquello de **«Happy days are here again....»** las noticias que recibo son desalentadoras. No hay más que caminar Prado arriba, o Prado abajo para enterarse de las cosas». «No hay quien vaya al boxeo»—dicen los promotores. «El otro día ofrecimos un programa de ochocientos pesos, con lo mejorcito que hay en plaza, e hicimos una casa de quinientos solamente. Esto es horrible. No hay quien pueda ariresgarse ofreciendo programas aceptables».

Si la conversación es entre beseboleros, se oye la misma cantaleta. «Hoy en día gana más un vendedor de periódicos que un jugador profesional de baseball! dicen. Y a continuación narran que al liquidarse uno de los últimos encuentros efectuados los jugadores no tocaron más de peso y medio...

La situación es terrible, desesperante, pero, es lo que dice Joe Massaguer, a pesar de lo mala que está, no hay quien haga algo para animarla. Los que tienen dinero lo guardan en los bancos, olvidando que puesto en circulación podría rendir algunos beneficios.

Hace días estuve leyendo que varias celebridades se han puesto de acuerdo para contribuir a la exterminación de la depresión. Paul Whiteman, uno de los más notables directores musicales de los Estados Unidos, ha sido uno de los primeros en dar la voz de alarma. Contra la costumbre ya establecida por los Follies, los Vanities y otras empresas teatrales, Whiteman ha aumentado el número de profesores de su orquesta, dándole empleo a una buena legión de individuos que estaban sin trabajo. Doug Fairbanks, que controla los negocios del cine, ha puesto una oficina en Hollywood dejando a su cuidado la contestación de su correspondencia y la concertación de sus apuestas. Doug es amante del gridiron y del boxeo, y tiene dada la orden de que le hagan siempre apuestas sobre el resultado de los encuentros que se anuncian. Así pone su dinero en circulación. Al Jonson rey del Jazz, ha puesto en movimiento a todos los músicos de New York ordenándoles que le escriban **piezas calienticas.** Al ha perdido parte de su popularidad al abandonar sus actividades del radio, y trata de recuperarla presentándose en sus shows con un repertorio completamente nuevo. Mucho dinero le costará esta intentona.

Hace poco las compañías cinematográficas trataron de hacerle frente a la crisis prestándose sus estrellas. Así vimos como Carole Lombard, por ejemplo, abandonó la Paramount para filmar escenas para la R. K. O. Y vimos también a Mary Brian, James Cagney, Jeanette McDonald y otros saltar de la Paramount a la Metro, o de la Metro a la Fox para completar el elenco de una cinta. El deseo de reducir las nóminas hizo llegar a las compañías a este extremo. Pero el gremio de actores detuvo a las casas productoras y les ha obligado a poner el dinero en circulación, forzándoles a contratar nuevos artistas para completar sus producciones. La R. K. O. que es una de las corporaciones más grandes de los Estados Unidos, no quiso atender el acuerdo tomado, llamó a Carole Lombard para pagarle una pequeña cantidad por su trabajo con James Cagney en una film titulada «The Inside», y todo eso le ha costado mucho más que si hubiese escogido a otra artista desde el comienzo. El gremio de actores detuvo los trabajos de la Lombard y todos los metros de producción que se habían filmado se perdieron por completo.

Para combatir la depresión hay que aprender a recibir los golpes en la misma cara y sonreir. Eso nos recomendaba Maurice Chevalier en el «Gran Charco» y eso hay que hacer para acabar con la crisis. Yo pertenezco al grupo de los optimistas. Y creo que más que depresión esto no es más que una grave impresión comunicada de persona a persona.

Cuando somos muchachos y nos damos un golpe, la lesión nos duele tanto como queremos. Si nuestra intención es sacarle algo a mamá o papá, lloramos largo y tendido hasta que nos proporcionan lo que queremos para contentarnos. Si pretendemos que no se enteren del golpe, lo ocultamos, procuramos sonreir y cantamos... De igual modo hay que combatir la depresión, que al hacerse universal toca muy de lleno a los deportes. Tenemos que olvidar la crisis y hacer lo mayormente posible para volver aquellos hermosos tiempos en que se reunían diez y doce mil fanáticos en la pelota profesional e Hilario Martínez pedía mil quinientos pesos por subir al ring. El asunto no cuesta mucho. Es cuestión de animarse y recordar que todo dinero puesto en circulación contribuye a la vida del universo. Usted, actuando de fanático, paga su entrada en los espectáculos, con su dinero le pagan a los empleados, a los que toman parte en la fiesta, se cubren los impuestos, se paga la propaganda y al promotor le queda algo. Ese dinero sigue circulando. Los empleados lo llevan a los mercados, los artistas lo invierten en sus gastos, los periódicos lo usan para pagar a sus empleados, y el promotor deja parte en los hoteles, restaurantes, etc. Todo es cuestión de embullarse, y recordar, como bien afirman Irving Berlin, Eddie Cantor y Joe Massaguer, que la depresión no puede detenerse si todo el mundo se muestra pesimista.

AMPLIARA LA UNION ATLETICA TODA SU PROPAGANDA DIARIA

Han nombrado a Fernando del Castillo para atender al nuevo Departamento de Publicidad

A partir de hoy la Unión Atlética de Amateurs va a contar con una buena información en todos los periódicos de la Habana. Por acuerdo expreso del Comité, Fernando del Castillo, uno de los más notables comentaristas deportivos de la época moderna en Cuba, ha sido nombrado comisionado de propaganda y eso significa que el departamento de publicidad unionista va a estar muy bien atendido desde ahora en adelante

La Unión Atlética, por una razón u otra, prestó siempre muy poca atención a su propaganda, cuando es bien sabido que nada puede ir adelante si no recibe buena publicidad. En los últimos años la prensa amateur se ha defendido duramente logrando informaciones de cosas que se han mantenido en absoluta reserva por algo que nadie puede explicarse. Con un hombre activo como Fernando del Castillo al frente del departamento de publicidad, todos los diarios tendrán material abundante de la Unión para sus informaciones diarias y los atletas amateurs estarán siempre al tanto de sus cosas.

Ahora es cuando puede asegurarse que la Unión empieza a trabajar con los cinco sentidos y con buen deseo de que sus campeonatos reciban toda la publicidad que merecen.

Véase los acuerdos tomados en la junta de ayer:

Aceptar después de haber transcurrido los treinta días reglamentarios exigidos en el artículo 63 a da solicitud de admisión del señor Enrique de Cárdenas y Aguilera, por el Vedado Tennis Club.

Vista la votación relacionada con la reforma del artículo 73 propuesto por el Comité Ejecutivo se acuerda declarar rechazada dicha reforma Votaron en contra de ella los clubs Ferroviario y Atlético de Cuba y no obtuvo voto favorable alguno.

Rechazar, de acuerdo con el artículo 52 del Reglamento, la objecion presentada por el Club Ferroviario en relación con la convocatoria para el Campeonato junior de basket ball manteniéndose la convocatoria vigente.

Nombrar al señor Fernando del Castillo comisionado de Propaganda

Imponer, vista la comunicación enviada por la Liga Nacional de Amateurs de Base ball, una corrección disciplinaria al señor Enrique Brú.

Se acuerda trasladar al Club Regla la comunicación de la Liga referida a la sesión del día 15 de septiembre de 1932 y enviar una comunicación al secretario de la Liga recordando el cumplimiento del articulo 23 de los Estatutos de la Liga y 53 del Reglamento de la Unión.

Créanlo o no lo crean, pero se asegura por ahí que la razón principal porque Jimmy Dykes, tercera base de los Atléticos, fué cambiado, se debió a que su señora no quiso aceptar la rebaja que trataron de hacerle a su marido en el Fila. Parece que Jimmy fué llamado aparte por Connie Mack para conocer que la novena tenía necesidad de hacer unas rebajas, pero, enterada Mrs. Dykes declaró que su marido no aceptaría la reducción y esto impulsó su traslado a Chicago.

Lou Fonseca se valdrá de una cámara de cine

En la primavera próxima espera desarrollar a sus jugadores por ese medio

CHICAGO, octubre 21. (US).—El manager Lou Fonseca, de los White Sox, planea usar una cámara de cine para desarrollar a sus atletas en la próxima primavera.

Fonseca obtuvo la idea del joven Bill Sullivan, que trabajó mucho con su cámara de aficionado sobre el terreno de base ball, durante el mes final de la última temporada.

«Tomando algunas jugadas. Creo que será bueno para entretener en el próximo invierno». Y el muchacho siguió sacando. «He obtenido películas de Ted Lyons, aguantando a los corredores pegados a la primera. Otras películas que muestran su cambio de velocidad. Si le agrada verlas una noche, Mr. Fonseca...»

Pero Fonseca quedó altamente interesado. Preguntó más. Y posó para algunos pies de películas, arrancando desde el plate después de un hit y demostró para el ojo de la cámara el método correcto para deslizarse en una base.

Y ahora, cuando los reclutas reporten al training camp, no podrán decir que no han comprendido bien la rápida explicación, pues se les dará con movimientos lentos.

MILAGROS DEPORTIVOS

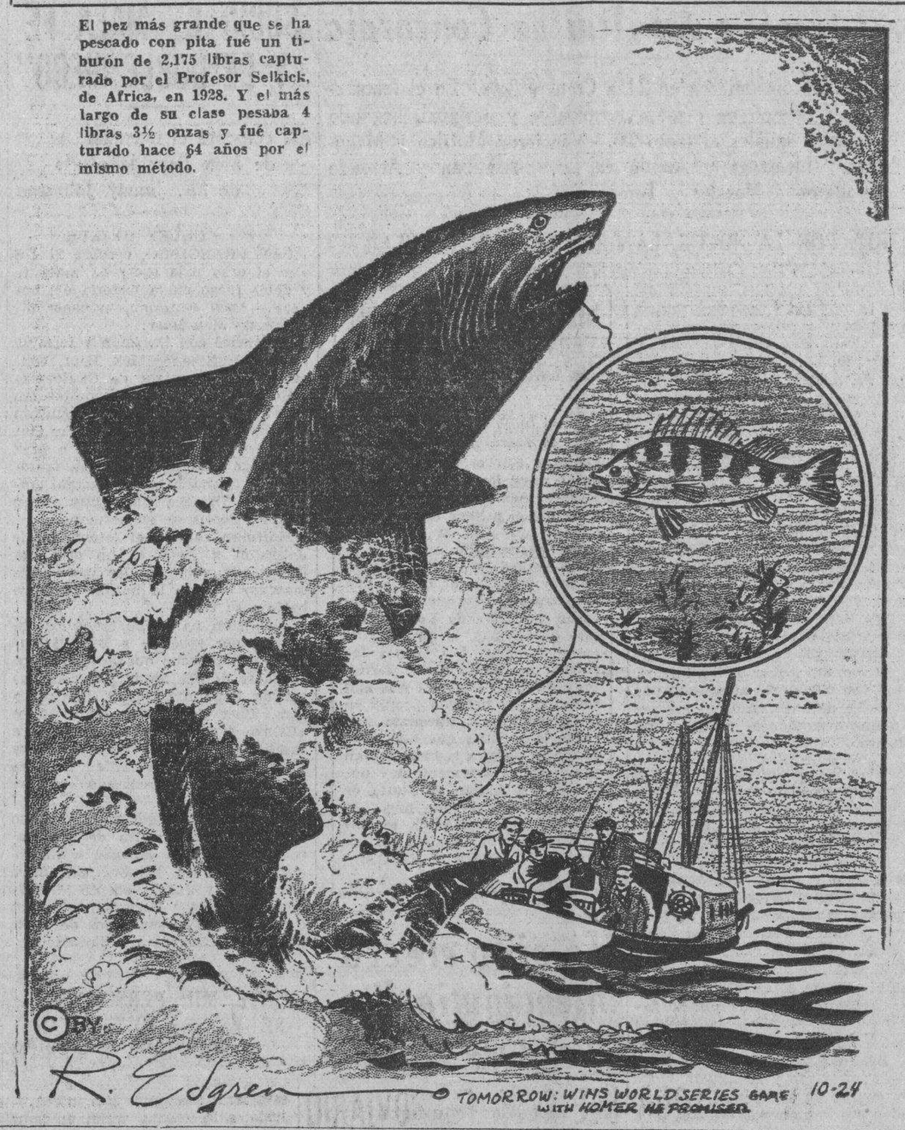

El pez más grande que se ha pescado con pita fué un tiburón de 2,175 libras capturado por el Profesor Selkick, de Africa, en 1928. Y el más largo de su clase pesaba 4 libras 3½ onzas y fué capturado hace 64 años por el mismo método.

Muchos fracasos en las carreras de Empire City

El golpe más sorprendente fué la aparición de My Purchase en la 4ta. carrera

Por ED CURLEY

NUEVA YORK, octubre 21. (US). Muchos fracasos esperaban hoy a los fanáticos que desafiaron los primeros ramalazos del invierno para asistir a las carreras de Empire City esta tarde. El golpe más sorprendente fué la aparición de My Purchase, un 10 a 1, en la casilla de los ganadores en la cuarta carrera. Este evento constituía el centro de atracción del programa, ya que varios buenos sprinters estaban inscriptos en la justa a seis furlongs.

Irene's Bob era juzgado el mejor y fué al post favorito de 3 a 2. Hagerson fué juzgado fuertemente por la corta pero selecta concurrencia, pero ninguno respondió a lo que de ellos se esperaba. Lucharon por los honores hasta la curva de entrada a la recta final, cuando Irene's Bob se rindió y los apostador de Hagerson comenzaron a dar vivas a su caballo. En la entrada a la recta, My Purchase y Capacity comenzaron a dar la batalla y hundieron todos los chances de Hagerson.

Schaeffer mantuvo a My Purchase al frente y cruzó la meta con dos largos de ventaja. Capacity terminó segundo por medio largo con Hagerson obteniendo el show. Este fué sólo uno de los muchos fracasos de los favoritos.

La perseverancia y la paciencia obtuvieron su premio cuando Jubilation entró primero en la quinta carrera. Esta marcó también el «grado» de Jubilation, después de tres años de campañas en las pistas. Jamás había ganado y todos los principales jockeys trataron de llevarlo triunfante a la meta. Parecía cierto que moriría siendo maiden, pero Kneesi hizo lo imposible, hoy, por darle el triunfo.

JOE CHAMBERLAIN ESTA JUGANDO AHORA CON EL TEAM DE SAN FRANCISCO

CHICAGO, octubre 21. (US).—Joe Chamberlain, que abandonó el team de base ball Waterloo, de la Mississippi Valley League y estuvo perdido varios días, está ahora jugando base ball en San Francisco. Joe fué seleccionado por los White Sox de Chicago, pero no está cierto ahora si Comiskey seguirá dispuesto a comprarlo.

Kearns anuncia una pelea entre Walker y Sharkey

A Johnston le sorprendió la noticia, pues de ella no tenía el menor detalle

Por ED FRAYNE

NUEVA YORK, octubre 21. (US). Sin duda inspirado por el audaz esfuerzo de Jimmy Johnston por robar a Max Baer, Jack McKernan Kearns se unió hoy al movimiento por eliminar lo poco que resta de la ética en el negocio boxístico.

Kearns anunció por medio de un representante local que tiene, el haber arreglado todos los planes para un match entre el middle weight Mickey Walker y Jack Sharkey, el olvidado campeón, en Miami, Fla., durante el mes de febrero.

El agente de Mons. Kearns dijo que el «affair» sería promoteado por el Madison Square Garden.

Aparentemente. Kearns se olvidó de dar a la Corporación del Garden su confidencia, ya que Johnston quedó completamente sin habla por la noticia. Parece que Kearns ha actuado como su propio matchmaker y ha estado trabajando varias semanas en secreto y conferencia con Johnny Buckley, manager de Sharkey.

Los inocentes parroquianos están bajo la impresión que los matches son seleccionados por los managers, que tienen grandes dificultades en pacificar a los managers rivales, ya que se odian mucho.

Kearns ha probado que esto no es necesario del todo. Es su propio matchmaker quien selecciona su propio promotor y debe tenerse esperanza de que permita a la Comisión de Boxeo de la Florida nombrar los oficiales.

Johnston dijo que tenía la idea de que la Arena del Garden en Miami ha sido contratada para 1932. Además, dijo, Sharkey está bajo contrato con el Garden y no peleará con ningún rival que no sea aprobado por el Garden.

Pero Johnston aun no ha dicho que la pelea no se efectuará. Espera hablar con Kearns antes de otra cosa y espera saber lo que ha hecho.

EL FIVE DE BELEN VA A COMPETIR EN EL INTERCOLEGIAL

Otilio Campuzano llevará su team a la justa que convoca la Liga que controla Olaechea

Un gran éxito sin duda alguna se anotará la prestigiosa Liga Intercolegial de Cuba con la celebración de su campeonato nacional de basket ball, para el que reina gran entusiasmo entre las entidades asociadas.

La Liga Intercolegial de Cuba que viene organizando y controlando todos los deportes en los colegios desde hace diez años, fecha en que se fundó este organismo según acuerdo de la Comisión Atlética Universitaria, cuenta entre sus entidades asociadas a los mejores planteles educacionales de la República, tanto oficiales como privados, elevándose su número a catorce; lo que dado los requisitos extraordinarios exigidos por esta Asociación para pertenecer a ella es un verdadero record.

En el próximo campeonato nacional de basket ball tendremos sin duda alguna oportunidad de ver en juego los mejores quintetos colegiales; y por primera vez en la historia de la Liga varios días antes de cerrarse el plazo de inscripción na presentado un colegio su solicitud, correspondiéndole este honor al Colegio de Belén, el magnífico plantel educacional de los Jesuitas, situado en Marianao, y que es un verdadero orgullo para los cubanos. El Colegio de Belén, que con gran espíritu de sportmanship ha tomado parte en todos los campeonatos de la Liga desde 1927, habiendo ganado en 1928 el campeonato; bajo la hábil dirección del doctor Otilio Campuzano, nuestro mejor coach de basket ball presentará en la competencia de este año un gran team, hecho alrededor de Alegría y Mesa, dos buenos players a los que los fanáticos han tenido ya oportunidad de aplaudir en otras ocasiones.

En el plantel de Buenavista el equipo belencista practica activamente todos los días esperando confiado en que la victoria será su compañera en la próxima lid, en la que como siempre competirá un reducido número de colegios pero que son la élite deportiva y educacional de Cuba.

Tenemos noticias que además de la inscripción del Belén, posiblemente veamos luchar en el campeonato al Colegio Presbiteriano de Güines, Escolapios de Cárdenas, Escolapios de Guanabacoa, De La Salle y Candler College; lo que seguramente establecería un record de asistencia de colegios al campeonato.

Esta tarde en el Ferroviario se llevará a cabo un gran programa de base ball amateur a las 2 y media

A. D. C. y Ferroviario en el primer turno y Yara y el Cubaneleco al final. Mañana se jugará también en el terreno de los Pulgarcitos. Rumores de próximas series y dos proposiciones que se estudian. El Fortuna debe ser tomado en consideración

HERSHEY VS. FORTUNA, MAÑANA, EN EL FAMOSO CENTRAL

(Por M. F. de la REGUERA)

Esta tarde se celebrará un programa doble de base ball en los terrenos del Club Ferroviario. El schedule de la Liga Nacional se va agotando poco a poco y al cumplirse los desafíos de esta tarde y los que se anuncian para el día de mañana se dará oficialmente terminada la temporada del presente año para acometer entónces una serie que puede ser de cuatro o más clubs. Existe una idea de llevar a este evento a equipos como el Hershey, Teléfonos, Regla y Cubaneleco, cuatro de los mejores teams del circuito. También se rumora que los clubs de la Habana intentarán un campeonato entre sí del cual participarán también el team del Fortuna que ha demostrado su pujanza, en los finales del campeonato, robustecido con Mario Lecubet, Ballesté, Rodríguez y posiblemente para estos empeños contará con los servicios de Tomás de la Noval, player del club Deportivo La Lechera, de la Liga Social, que acaba de ser proclamado champion bate del pasado campeonato.

Los juegos de esta tarde serán: A. D. C. vs. Ferroviario y en el segundo turno «Yara» vs. «Cubaneleco».

Las baterías probables para hoy serán De la Puente y Jordán por el A. D. C.; Jiménez y Vicente por el Ferroviario; Olivares y Fernández por el Yara; Gudez y Maestri, por el Cubaneleco. El primer juego debe ser por el A. D. C. y en el segundo el Cubaneleco necesita apurarse para vencer al Yara.

LOS JUEGOS DE MAÑANA

Mañana tampoco se jugará en Regla. El terreno de los reglanos ha cesado en el campeonato pues los juegos finales se destinan a Cárdenas, Hershey y Ferroviario. El doble header de mañana se llevará a cabo en el campo de los Pulgarcitos en este orden: Yara vs. Teléfonos y Cubaneleco vs. Ferroviario. En los terrenos del Hershey jugará el Fortuna, que ha de ser acompañado por una excursión nutridísima. Una vez desenvueltos estos programas sólo restarán un juego al Regla con el Cárdenas, en los terrenos de estos últimos y un game final al Hershey, también con el Deportivo de Cárdenas, pero en el patio del Central.

Vemos en mejores condiciones a los azucareros que a los reglanos. El Deportivo es mucho más temible en su patio que fuera de él.

EL CUBAN DERBY 1931 FUE UNA CARRERA MUY APROVECHADA

Dicks Watts, Alexandra y demás componentes de la «piña», hicieron una magnífica zafra jugando a Burning Up en segundo lugar. Asegurado el rechoncho Bushman e imposibilitado Smooth de ir a la distancia. No tenía caída la apuesta. Los acontecimientos posteriores demostraron que la monta de Froggate no causó la derrota de Belgian Lass

(Por «SALVATOR»)

El Cuban Derby de la temporada invernal 1930-31 fué una carrera que dió lugar a múltiples comentarios, que se iniciaron acto continuo de la mala arrancada de la gran favorita Belgian Lass y sólo se atenuaron por el lento transcurrir de los días

Entrenada por el inteligente Mr. Austin, la hija de Craigangower, que le había hecho un brillante tercer lugar a Boys Howdy en una salida anterior y después había triunfado fácilmente en el Campeonato de la Milla, era considerada como la única capacitada para hacerle en las distancias largas una posible resistencia al magnífico potro traído por Mr. Hatch para cargar con los máximos honores de la temporada.

Noera, pues, un acto de cobardía de parte de los siempre conservadores pintalogros de Oriental Park, cotizar a Belgian Lass tres para ganar uno en el premio de $5,000 que a la distancia de milla y octavo ofrecía el Havana-American Jockey Club.

«GRUPO REDUCIDO»

Los contrarios que salían para discutirle los honores y las relucientes águilas del premio, lo eran Burning Up, Bushman y Smooth, todos los cuales habían sido batidos de manera decisiva por Belgian Lass en salidas anteriores, especialmente en el Campeonato de la Milla.

En dicha distancia había corrido Burning Up contra Belgian Lass, y tras una arrancada algo lenta, se había visto enteramente superado por la potranca de Austin, que terminó alejándose en cada brinco que daba.

Smooth lució poseer buena velocidad en su salida del Turismo Cup Handicap, pero en sus prácticas matutinas no había mostrado capacidad alguna para navegar una distancia tan considerable como la milla y octavo, cansándose rápidamente después de los seis furlones.

Bushman era la única incógnita relativa de la carrera, pues no se había encontrado aun con Belgian Lass en la milla, y no obstante haber corrido siempre en el grupo reclamable, su forma de ganar en seis furlones parecía indicar que no había de necesitar un tractor para cargarlo después de cubiertos los primeros tramos de la carrera.

«UNO A TRES»

Los leones, bajo la astuta dirección de Charley Kaelker, cotizaron como favorito apabullante a Belgian Lass, y dividieron el cargo de contendiente por partes iguales entre Bushman y Burning Up, dejando a Smooth el triste papel de corista por unanimidad.

Sea una cosa u la otra, lo cierto es que lo mismo Bushman que Burning Up estaban mejor cotizados en segundo lugar que Belgian Lass a ganar, detalle que ya había adivinado desde mucho antes el muy habilidoso del entrenador Alexandra, que tanto éxito alcanzara con sus reclamos en el mitin invernal último.

Partiendo del supuesto de que Smooth no podría llegar a la milla y octavo, y de que siendo Bushman, de la cuadra a su cargo, haría lo que más conviniera a los intereses suyos, Alexandra vislumbró lo muy jugoso que resultaría despreocuparse del ganador del Cuban Derby y jugarle en segundo lugar a Burning Up.

IDEA MALSANA

No queremos afirmar que el pensamiento de Alexandra jamás se materializara, pues es peligroso dar por sentada la confección de tretas de esa naturaleza sin tener a mano los medios para demostrarlas, pero es lo cierto que Bushman corrió la milla aun peor que Smooth, y que no pasaron ni el más ligero susto los que se pusieron cómodamente al lomo de las probabilidades del hijo de Black Toney para ocupar el segundo lugar.

Mientras los jugadores locales de los favoritos se enfurecían creyendo que los señores Kaelker habían ganado un fortunón con la derrota de Belgian Lass, los populares promotores de Filadelfia en realidad estaban dispuestos a estallar por la metida que habían dado Dick Watts, entrenador de Burning Up, y caballistas afiliados, jugando la «bola» en place al corajudo descendiente de Black Toney.

La mada arrancada de Belgian Lass y lo bien que aprovechó el jockey Riley todos los errores de Froggate encima del favorito, fué el motivo de la mayoría de las conversaciones y de las crónicas periodísticas del siguiente día, con lujo de detalles acerca del fuerte disgusto tenido por el propietario y entrenador Austin con el jinete de su potranca, pero a los fanáticos del grado 33 no se les ocultó lo propicio que había sido la ocasión para jugar en segundo lugar al segurete.

ESTE AÑO

La demostración pésima dada en aquella ocasión por Bushman no indicaba en realidad que careciera de capacidad para correr la milla, pues durante la temporada veraniega de este año en los tracks del Canadá, el hijo de Wilderness corrió estupendamente las distancias en grupos de 2,500 pesos, habiendo sido tan convincentes sus carreras que fué reclamado repetidas veces, terminando siempre de nuevo en manos de Alexandra, que sabía lo que podía dar y le guardaba un profundo agradecimiento.

Al habilidoso Alexandra, uno de los mejores entrenadores que a Cuba han visitado, no podían pasarle de globo la bola de ofrecer una competencia de cuatro competidores, de los cuales uno no podía ir la distancia, estando el otro bajo su único y exclusivo control. Ni qué fuera bobo el niño .

Los acontecimientos posteriores no solamente ha probado que Bushman podía hacerlo mejor de lo que lo hizo aquel célebre día, sino que no había sido la monta de Froggate la que derrotó a Belgian Lass, pues Burning Up resultó muy superior a la hija de Craigangower, la que sólo logró ganar una solitaria carrera durante el resto del año 1931, y terminó sus días en los grupos más modestos

Oportunidades como la del Cuban Derby no se presentan a menudo y Dick Watts, Alexandra y compadres no se hicieron de rogar aquella tarde.

Tommy Thomas, ex-pitcher de los Medias Blancas de Chicago, que terminó la temporada con los Senadores, cree haber descubierto las dificultades que le impedían pitchear con libertad. Según él, un dolor intenso se le producía frecuentemente encima del codo derecho por el constante pitching, y ahora se propone ingresar en un hospital para sufrir una operación que le alivie el padecimiento. Thomas quiere ganar 15 o 18 juegos para los Senadores en 1933.

Stadium Cerveza Tropical

BASE-BALL

SABADO 22 A LAS 2 P. M.
LIGA SOCIAL
HOMENAJE AL CLUB CAMPEON
SELECCION COYULA vs. PARAMOUT
ASS. C. DE BENEFICENCIA vs. SECC. MARIANAO
(GRATIS POR INVITACION)

DOMINGO 23
2 P. M.
LIGA SEMI PROFESIONAL
ESTRELLAS DE CRUZ vs. ESTRELLAS DF BEJAR
T. DE FARIÑAS vs. ESTRELLAS DE CRUZ
PRECIO 5 CENTAVOS

LUNES 24
3 P. M.
T. DE PAREDES vs. E. DE BEJAR

Tome Cerveza Tropical Clara y Cristal Extra Clara

M.E.C.D. 2016

WESLEY FERRELL SE QUEDARA EN CLEVELAND, DICE BRADLEY

ANIMADAS LAS ELECCIONES DE ANOCHE EN EL CITY BANK CLUB: MENDIGUTIA PRESIDENTE

Tratemos de Algo

Este invierno nos quedaremos con las ganas de ver juegos de «big leaguers» en el Stadium Cerveza Tropical. No estamos para esos lujos y tendremos que aguardar a que amaine el ciclón económico que nos azota por babor y estribor. Hago tal afirmación por haberme autorizado a dar la noticia, a decir que «no hay nada en Belén», el señor Julio Blanco Herrera, el mismo día de su regreso a La Habana y en los muelles de la Ward Line, donde tuve el gusto de saludarlo al descender de la escala del barco y poner pie en tierra.

Tan pronto como llegó Julito a la ciudad de los rasca-cielos le llovieron las proposiciones para traer clubs esta temporada al hermoso stadium cervecero, pero como ninguno de los promotores admitía que el negocio fuera a base de lo que produjeran las entradas, las que cedía en su totalidad el Presidente de La Tropical, no hubo nada de lo comenzado a tratar.

La actuación de las Estrellas de Ends y las de Bancroft, y luego la serie de juegos del Brooklyn, costaron un platal a la empresa de la Vitamina, pues lo que se recolectó por concepto de entrada no solamente quedó fuera del margen de utilidad, sino que hubo que hacer un asiento en «ganancias y pérdidas», operación que no se puede estar repitiendo todos los días.

Harán el gasto esta invernada los teams que integran el Campeonato Semiprofesional cobrando al fanático el muy modesto nikel por verlos pelotear con todo denuedo y entusiasmo. Es a todo lo más que podemos aspirar mientras el tarro de la abundancia se encuentre cerrado y oliendo a queso. ¡Y vamos bien!

De lo que me habló muy entusiasmado Blanco Herrera y su secretario, Luis Angulo, fué del espectáculo magnífico que les ofreciera la pelea de Kid Chocolate con Lew Feldman y de la que resultó campeón mundial del peso pluma el famoso Negrito del Cerro. En el sexto round se soltó el cubano—me dijo Julito—y ametrallando en firme al americano, con izquierdas y derechas, cortas y largas, le puso la cara como un ecce homo, le vació la vitamina por todos los poros del cuerpo y hubo que quitárselo en el doceno episodio para evitar que lo sacaran en camilla del ring.

El coronel Jacob Ruppert, dueño del club New York, de la Liga Americana, los famosos Yankees campeones del mundo, fué esa noche invitado por el señor Blanco Herrera a presenciar la pelea junto al ring. Ruppert, que veía por primera vez pelear a Kid Chocolate, hizo los mayores elogios del boxeador cubano y se entusiasmó tanto como cuando su novena dió la cuádruple pateadura a los Cubs de Chicago sin dejarlos poner los pies en el suelo.

Luis Angulo, gran secretario, gran bailador y gran gastrónomo, todo en una pieza, al retornar a la patria amada trae consigo una arroba más de peso. Y eso que el joven Angulo fué proclamado en la bahía de New York nada menos que «Norwegian danzon champion» por el capitán y oficiales de un gran barco noruego anclado en aquel puerto y en el que estuvo bailando Luisito dos horas seguidas causando la admiración de la colonia nórdica. Por eso dice bien el refrán de que «nadie en su tierra es profeta».

El próximo pasado martes nos comunió el cable que el joven inglés de 19 años de edad, Mickey Mc Guire, había noqueado al francés Young Pérez, campeón mundial de los moscas, en el segundo round, en New Castle, Inglaterra. Pérez, que es natural de Algeria se había coronado campeón enviando a la lona por el conteo fatídico a Frankie Genaro en un combate que sostuvo con este en París, en Noviembre 26 de 1931 teniendo lugar el K. O. en el segundo round.

Al noquear a Genaro, que había sido reconocido champion por la National Boxing Association, quedó Young Pérez dueño de la corona que en la noche del martes pasó a las sienes del inglés. Lo que llama la atención es que Mickey Mc Guire haya celebrado ya 300 combates a edad tan temprana, pues, según el informador cablegráfico, se encuentra peleando desde la edad de 16 años.

Y debe ser algo extraordinario el punch del inglesito, muy raro en un fly weight, cuando ha mandado a dormir a contrarios a los que ha dado un handicap de más de cincuenta libras de peso. En su infancia fué minero, antecedente que lo acredita como hombre de gran fortaleza, catalogándose entre sus rarezas el que se entrena lavando sótanos y que antes de subir al ring con Young Pérez rompió cinco «punching bags» y se tomó una gran cantidad de nelados. De resultar cierto todo esto, los demás púgiles de la división mosca han de contemplar a muy larga distancia el título que hoy ostenta el ex minero.

Otro boxeador que ha saltado al cuadrilátero llamando grandemente la atención de los aficionados al noble y varonil deporte de los puños, en el peso completo de color, llamado Winston, de Hartford, Cnn., que venció decisivamente en diez rounds a Ernie Schaaf, considerado como uno de los más temibles heavy weights blancos de Norteamérica.

Buena falta hace que surja un mastodonte de colorido, división en la que después de haber actuado el «asesino de Manassa», derrotado tempranamente por las delicias de Hollywood, no ha aparecido ninguno con suficiente flus para sustituirlo, pues el alemán, Max Schmeling, a quien le arrebató turbiamente la corona Jack Sharkey, lo único que tiene de Dempsey es el gran parecido en el físico. El Jack Dempsey que destrozara a Jess Willard, noqueándolo en tres rounds, en Toledo, Ohio en julio 4 de 1919 era capaz de batirse a la vez con media docena de los actuales paquidermos y dar buena cuenta de ellos.

Guillermo Pi.

NICK LANEY DIO A LOS «AZULES» DE DUKE, EL MARGEN DE LA VICTORIA

DUKE STADIUM, octubre 21 (US) Una corrida de 60 yardas off tackle por Nick Laney en el primer quarter y un safety en las jugadas iniciales del segundo período dieron a los azules de Duke su margen de victoria esta tarde sobre los hasta hoy invictos players de Wake Forest.

Ken Abbott hizo el punto extra después de touch down de Laney para elevar el score final a 9 por 0.

Compañía del Pacífico
MALA REAL INGLESA
(THE PACIFIC STEAM NAVIGATION COMPANY)
VAPORES CORREOS INGLESES

Servicio a PANAMA, PERU Y CHILE vía Kingston

El Vapor
"ORDUÑA"
Saldrá el 23 de Octubre
Para informes generales, reservaciones, fletes, etcétera:
AGENTES GENERALES.
DUSSAQ Co. Lt. S. A.
PALACIO DEL CENTRO ASTURIANO.
TELEFONO: A-6540.—HABANA.

Empresa Naviera de Cuba

Apartado No. 2490, Dirección Telegráfica: EMPRENAVE
Claves en uso: A. B. C., 4a. y 5a.
Edición Western Union Walkins and Apedix
SAN PEDRO No. 6.—HABANA

TELEFONOS: A-6236. Pasajes y Fletes: A-5315. Información general: A-4720 Departamento de Tráfico: A-3963. Almacén.

A-5034: Segundo Espigón de Paula; M-2630: Tercer Espigón de Paula

NOTA.—Las escalas de Port-Au-Price, Aux-Cayes (Haití), San Pedro de Macoris R. D. Aguadilla Mayaguez y Ponce P. R. Kingston, (Jamaica), son eventuales, esto es, se harán cuando el pasaje o la carga lo amerite.

VAPORES EN SERVICIO: Presidente Machado; Baracoa, Cienfuegos, Eusebio Coterillo, Gibara, Guantánamo, Habana, Joaquín Godoy, Julián Alonso, La Fe, Las Villas, Manzanillo Rápido, Santiago de Cuba y Camagüey

PUERTOS DE ESCALA: COSTA NORTE. — Puerto Tarafa, Nuevitas, Manatí, (Victoria de las Tunas), Puerto Padre, (Chaparra) Gibara, (Holguín), (Velasco Bocas), Vita, Banes Nipe, Mayarí, Antilla, Preston, Sagua de Tánamo (Cayo Mambí), Baracoa, Guantánamo, (Boquerón y El Deseo) y Santiago de Cuba.

COSTA SUR.—Cienfuegos, Casilda Tunas de Zaza, Santa Cruz del Sur, Manopla, Guayabal, Manzanillo, Campechuela, Media Luna, Niquero, Ensenada de Mora y Santiago de Cuba

COSTA NORTE de VUELTA ABAJO.— Bahía Honda, Río Bermejo, Puerto Esperanza, Santa Lucía, (Minas de Matahambre), Río del Medio, Dimas, Arroyo de Mantua y La Fe

REPUBLICA DE HAITI. — Port-Au-Prince, Aux Cayes.

REPUBLICA DOMINICANA. — Santo Domingo, San Pedro de Macoris y Puerto Tarafa.

PUERTO RICO.— San Juan, Aguadilla, Mayaguez y Ponce.
JAMAICA.— Kingston.

ASEGURA BRADLEY QUE FERREL NO IRA A NINGUN OTRO TEAM

A pesar de las diferencias del lanzador con Peckinpaugh será retenido durante todo 1933

CLEVENLAND, Ohio, Octubre 20. (INS.)—Ausente Billy Evans en Europa, las oficinas del Cleveland Indians no ha podido brindar en estos días una noticia sensacional a los repórters en relación con el proyectado traslado del pitcher Wesley Ferrell, al team de los Atléticos de Connie Mack, pero el presidente Alva Bradley ha querido ver el nombre de la novena en los anchos de página, y ha procurado afirmar en los lugares públicos que Ferrell no será enviado a ninguna novena en el invierno.

«Billy Evans estará de vacaciones seis semanas, —dijo Bradley,— pero, puedo asegurarles que no haremos ningún cambio a base de Ferrell. Cleveland tiene un buen chance de ganar el pennant de 1933 y no se desprenderá de ninguno de los jugadores que pueden auxiliarle en su empeño. Cierto que Ferrell ha cometido distintas indiscreciones durante las últimas temporadas, llegando afirmar que no le gustaba la dirección de Roger Pekinpaugh, pero esperamos que entre por el aro y nos proporcione unos 25 o 30 triunfos en la season de 1933.

Roger Peckinpaugh, manager de los Indios, no ha pensado tampoco en cambios. Asegura Roger que debilitados los Atléticos por la ausencia de Simmons, Dykes y Haas y el Washington por el cambio de dirección que ha experimentado, sus Indios tienen que mejorar de posición, resultando los únicos capacitados para detener al empuje de los New York Yankees.

Peckinpaugh considera al New York la novena más fuerte de la Liga, pero pertenece al grupo de los que sospecha en una posible caída del team, habida cuenta de que se apoya en varios jugadores que han pasado hace mucho rato el «top» de sus facultades. Estos jugadores son: Babe Ruth, Joey Sewell, Earl Combs y Tony Lazzeri.

«Con la novena que tenemos costará mucho trabajo alejarnos del primer lugar, —ha dicho Peck. Tenemos dos catchers experimentados en Luke Sewell y Glenn Myatt, y todavía contamos con un tercero, Frank [illegible] excelentes condiciones para triunfar.

«Nuestro pitching staff fué este año uno de los mejores de la Liga, y en 1933 costará mucho trabajo dominarle. Ferrell, desde luego, es la estrella del conjunto, pero todavía contamos con Harder, Hildebrand, Brown y Hudlin, que son los suficientemente buenos par colocarnos en la lucha por el pennant».

Seguidamente Peck habló de sus infielders y outfielders e indicó que ningún otro team los tenía mejores en la Liga.

En esto, indiscutiblemente, Peck tiene razón. Su infield es uno de los mejores de la Liga Americana y su outfield parece el mejor. Actualmente cuenta con Ed Morgan en la inicial Cissell, en segunda; Kamm, en la antesala y Burnett en el short, pero la combinación lucirá más fuerte cuando se consigan los servicios del veterano Lu Blue, que será puesto en el mercado por los Medias Blancas de Chicago. Entonces Morgan pasará al outfield, donde podrá lucir bastante ayudado por su batting, y Blue se encargará del primer saco, estabilizando el trabajo de los infielders.

Cleveland cuenta hasta ahora con un buen trío de outfielders en Joe Vosmik, la sensación de 1931 que parece destinado a ser un nuevo Speaker; Earl Averill, considerado por todos los críticos el mejor center de las Mayores y Dick Porter, que fildea lo suficientemente bien para quedarse en el line up regular aun cuando su batting no llegue a los trescientos.

Si Blue es conseguido, entonces Morgan pasará al right field para aprovechar su batting y Cleveland presentará una fuerte novena de bateadores y buenos pitchers que costará buen trabajo alejarla del championship.

Los New York Yankees saldrán de favoritos en 1933 por el hecho de que ganaron este año con enorme ventaja sobre sus rivales, aparte de que los Atléticos y el Washington se han debilitado, pero el team tendrá que seguir muy de cerca las actividades de los Indios si no quiere perder la supremacía que acaba de conquistar.

LA GRAN BATALLA POR EL PUESTO DE LEADER PODRA CONOCERSE HOY

ATLANTA, Ga., octubre 21. (US). La gran batalla por el puesto de leader de la Conferencia del Sur puede decidirse mañana. Los contendientes principales hasta el momento han sido Tennesse, Auburn, Vanderbilt y Tulane. Tulane Vanderbilt prácticamente arruinaron sus chances de ganar el campeonato el pasado sábado al terminar con un empate y Tennesse eliminó al poderoso eleven de Alabama. De los cuatro, Auburn es el único team cuya fuerza verdadera es desconocida.

Mañana, sin embargo, la cuestión de la supremacía se decidirá. Tennesse, ahora a la cabeza de la conferencia, juega con el team inferior de Maryville. Auburn se batirá con un verdadero contrario fuerte, Tulane. Georgia se enfrenta con Vanderbilt y cualquier cosa puede ocurrir aquí.

Numerosa y elegante la concurrencia en el frontón Jai-Alai de Concordia

Aguiar y Barasola dejaron en 21 a Creus y Sola. En el fenomenal se peloteó de manera formidable y parigual, llegando los pares iguales al tanto 26. Vencieron Motrico y Maguregui; Lizárraga y Areitio en 28. Y Millán y Arrondo arrollaron a Morales y Tomás

HOY, POR LA NOCHE, LA GRAN FUNCION POPULAR

Se repite la preciosa función del miércoles ¡en las elegancias, en las bellezas, en la gracia de Dios que llovió el mismo Dios sobre los palcos, que parecían ayer, noche de viernes, noche de moda, una rosaleda; luz radiante en los ojos, sonrisas dulces y amables floreciendo en las bocas de clavel y abanicos que van de acá para allá con un señorío y una distinción que pone a uno cuasi grogui Y naturalmente tras tan y tan bonita gente, como la soga va tras el caldero, allá fueron todos los gordos burgueses, todos los de la gente bien, todos los tranquilos que van a los tendidos, todos los sabios que van a la canchas y los gargantúas, que como siempre, llevaban las gargantas de bronce templadas como se tiempian las campanas para armar el escandalito, ya de los gritos y flautas ya del aplauso clamoroso arrancado por la gallardía de una jugada de las que se aplauden, aunque le quiten a uno el aliento.

Un poco de radio, sonoro; otro poco de música selecta por la orquesta, ovación general y a lo de siempre al peloteo; que es la duda, la quimera, la emoción y el disloque. Pelotean el primero los blancos, Creus y Solá, contra los azules, Aguiar y Sarasola. Gran discrepancia entre los dos pares; los azules en ocho; los blancos en la única. Pero mete el hombro Creus se anima como un candil Solá. Y allá por los dieciocho sobreviene la primera catástrofe. Otra más y otro empate y se acabaron. Lo ganan los azules, porque se le apagó el candil a Solá, que estuvo feo de verdad. Boletos a $3.40. Y la primera quiniela: de Goyo y de Aguiar. Goyo pagó con $3.80 y los dos $32.00.

Salen los respetables señores y la respetables cestas de gran fenomenal de la brillante noche, los blancos, Lizárraga y Areitio contra los azules, Motrico y Maguregui. Y comenzaron desplegándose un tanto cuanto despectivos; para unos empates de comienzo de los que no asustan a nadie; pero después, después inflaron el globo esférico y como el profesor Picark y se elevaron a la estratosfera, jugando a la pelota como los más grandes y los más buenos, fenomenalmente; en todos los tantos, en todos los avances y contravances; en el turnar del ataque a la defensa; en todos los momentos, en los que mantuvieron el fuego sagrado e inmortal del deporte; grandes emociones y ovaciones, pues a los avances azules, siempre contestaron los blancos con el empate; empates en una, tres, cuatro; catorce; diez y seis; diez y nueve; veintidós; veinticuatro, veinticinco y veintisiete. Resollamos. Lo ganaron los azules; pero los blancos quedaron en 28. Estábamos con el pelo a lo salvaje y sin saber donde teníamos la tette.

Un estupendo fenomenal. Boletos a $4.20. Segunda quiniela; de Millan a $4.20 y la de Millán y de Morales a $62.00. Eso si que es pagar y lo demás son boberías amarradas como las moscillas.

Y en la hora final nada de particular; lo pelotearon bien los dos blancos, Millán y Arrondo, digo bien; los dos como dos fenómenos, por lo cual se lo llevaron de calle, pues cuando se fueron de taquilla a cobrar, los dos azules, quedaban en el tanto 22. Donde debían de quedar y más nada; hoy con el sábalo volvemos los populares al palacio de los tontos y de los tantos.

F. Rivero.

Programa oficial para la función de abono del sábado 22 de octubre a las 8 y cuarto p. m.

Primer partido a 6 tantos. Aguiar y Escarza, blancos, contra Creus y Solá azules, A sacar los primeros del cuadro 9 y medio y los segundos del cuadro 10.

Primera quiniela a 6 tantos. Martín, Aguiar, Creus, Solá, Goyo, Sarasola.

Segundo partido a 30 tantos. Ochoa y Echevarría, blancos, contra Urizar y Maguregui, azules. A sacar los primeros del cuadro 10 y los segundos del 9 y medio.

Segunda quiniela a 6 tantos. Echevarría, Ochoa, Morales, Llano, Urizar y Areitio.

Tercer partido a 30 tantos. Lizárraga, y Arrondo, blancos contra Morales y Llano, azules.

A sacar los primeros del cuadro 10 y medio y los segundo del 9 y medio.

SUSCRIBASE AL Diario de la Marina

MAÑANA EN STADIUM CERVEZA TROPICAL LOS DE CRUZ VS. T. FARIÑAS

En el Stadium Cerveza Tropical se caerá la valla mañana domingo con el double header que ofrecen los teams del Campeonato Semiprofesional, dando principio el primer match a las dos en punto de la tarde. Los primeros en salir a batirse al verde cesped serán Estrellas de Bejar y Estrellas de Cruz y una vez terminado este encuentro jugarán Estrellas de Cruz y Tigres de Fariñas, lo que es miel sobre hojuelas. Los felinos fariñosos ha vuelto a dar zarpazos a diestra y siniestra y se han colocado por derecho propio en la tapadera del campeonato. Durante la semana que está acabando de pasar a la historia han practicado fuertemente las novenas y se hallan en punto de caramelo, por lo que han de ofrecer una espléndida exhibición de base ball grande. La entrada sólo costará ¡5 KILOS!

Ha sido electo Mendigutia Pte. del City B. Club

Muy animadas estuvieron las elecciones celebradas en tan simpática sociedad

Se efectuaron en la noche de ayer las elecciones en el City Bank Club, simpática institución social y deportiva integrada por los Empleados del National City Bank. Y tal como se esperaba, así resultó la reunión: muy animada. Hasta última hora nadie pudo cantar victoria, pues fueron unas de las elecciones más reñidas que se recuerdan, debido quizás al elementos escogido que habían designado los muchachos para directores.

Los electos fueron los siguientes:

Félix C. Mendigutia, para Presidente.

Alfredo F. Padrón, Primer Vicepresidente.

Francisco Fernández, Segundo Vicepresidente.

Juan A. Morente, Secretario.

Roberto Ben, Tesorero.

José A. Rodríguez, Vicetesorero.

Vocales, por un año: Mario Torres y Jesús Suárez. Y por tres años, Salvador Yanes, que es casi nuestro «pay master» pues es con quien nos entendemos en la Sucursal de Prado para que nos convierta en «pura plata» los Checks.

Deseamos a todos los electos muchos triunfos.

NAVY PRESENTARA DOS TEAMS EN SU CHOQUE CON LOS DE PRINCETON

ANNAPOLIS, octubre 21. (US).—Navy presentará dos teams en su batalla con Princeton, mañana, según anunció el coach Rip Miller, de los marinos. El segundo team de los marinos incluye a muchos de los mejores hombres del conjunto total. Con Clark y Borries en el back field y Dornin en el right end, tiene Navy su mejor combinación de pases. El fullback Waybright de segundo team, se dice que es el hombre más rápido del team.

"ES EL CASO MAS SUCIO DE MALA FE Y DE DOBLE JUEGO"

Así comentó el manager de Max Baer la oferta de Mr. Jimmy Johnston

Por CURLEY GRIEVE

SAN FRANCISCO, octubre 21 US «Es el caso más sucio de mala fe y doble juego en la historia del boxeo».—Ancil Hoffman, manager director de Max Baer.

«Comencé con Hoffman y termina ré con Hoffman»—Max Baer, sensacional heavyweight de California.

Esas fueron las dos respuestas lanzadas en dirección aJ immy Jonhston matchmaker de Madison Square Garden, después de su «oferta» a Max Baer, de hacerlo «campeón mundial», si abandonaba a su actual manager y firmaba un contrato con Charley Jonhston, su hermano.

Hoffman calificó el telegrama de Johnston a Baer «como otro esfuerzo por parte de los principales matchmakers de la nación para robarle a su boxer».

«Johnston ha hecho todos los esfuerzos por robarme a Baer, incluso el haber hecho que Bertys Perry, manager de Joe Santa y excomanager de Paulino Uzcudun, llamara a Mrs. Baer desde New York» dijo: «Estuvo dando vueltas por nuestro campamento de New York hasta que lo botamos políticamente. Este es otro ejemplo del tremendo «nervio» de este hombre».

Hoffman agregó que había hablado con Joe Jacobs, antes de que Jacobs saliera para Europa, a fin de enfrentar a su hombre con Max Schmeling y Jacobs aceptó virtualmente un match Baer-Schmeling en Chicago, bajo lo sauspicios de Sheldon Clark, sportman millonario.

VEINTE MIL PERSONAS SE ESPERA QUE VEAN A LOUISIANA Y MEXICO

MEXICO, octubre 21. (US).—Veinte mil personas verán el game de mañana entre Louisiana College y la Universidad de México.

El presidente Rodríguez y un «party» que incluirá a miembros del Gabinete y Cuerpo Diplomático, el general Juan Cabral, gobernador del Distrito Federal y el presidente Cottingham, del Louisiana College, ocuparán una sección especial del Estadium Nacional.

La Universidad de México supera a Louisiana en peso, en la línea y se espera que haga una buena demostración. Este será el tercer match entre los dos colegios.

DIGON DERROTA A SALON, DESPUES DE VERSE EN 12X29

En los juegos celebrados el día 21 en la veterana sociedad de la calle Egido, se dió un verdadero milagro deportivo. El partido era disputado por Salon jr. y Digon. El primero, jugando magistralmente, logró colocar el score a su favor en 29 tantos por sólo 12 Digon, pero este último sin desalmidonarse logró anexarse la victoria dejando en 29 tantos a Salon con la particularidad de que ningún tanto fué hecho de saque. En el otro partido Eagen derrotó con facilidad a Pantigas, dejándolo en 15 tantos para 30.

En la segunda categoría después de los triunfos de Anca y Florin han quedado empatados en primer lugar al terminarse el campeonato estos dos handbolistas y tendrán que jugar una serie de 3 juegos para discutir la medallita de oro.

En la tercera categoría Pinochet va al frente de la fiesta al derrotar en un partido reñido a Leston. Barrios con su triunfo sobre Marina y Ortega también está empatado con Pinochet, pero todavía les quedan partidos importantes que jugar y no puede asegurarse quién será el campeón de esta categoría.

Los partidos para mañana día 22 de octubre, son los suspendidos durante la pasada semana a causa de la lluvia.

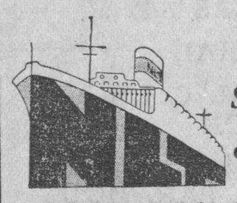

DIRECTO A CANARIAS
MARSELLA Y GENOVA
Saldrá el **24 de Octubre**
EL VAPOR ITALIANO
"ARSA"
Admitiendo un limitado número de pasajeros en clase de Cámara y Tercera. En tercera solamente hombres.
O-REILLY 1
Tel. M-8087
A. BONA & CO. Agentes

UNITED FRUIT COMPANY
LA GRAN FLOTA BLANCA. SERVICIO DE VAPORES

VAPOR	SALE DE	FECHA	LLEGA A	FECHA	PRECIOS DE PASAJE
QUIRIGUA	NEW YORK	OCT. 20	HABANA	OCT. 23	Entre Habana y New York $ 75.00
CALAMARES	HABANA	OCT. 20	NEW YORK	OCT. 24	Ida y vuelta $110.00
TELA	NEW ORLEANS	OCT. 15	HABANA	OCT. 17	Entre Habana y
CARTAGO	NEW ORLEANS	OCT. 19	HABANA	OCT. 21	New Orleans. $ 45.00
PARISMINA	HABANA	OCT. 21	NEW ORLEANS	OCT. 24	Ida y vuelta $ 75.00
SAN BRUNO	BOSTON	OCT. 20	HABANA	OCT. 26	

Salidas regulares de la Habana a Jamaica, Cristóbal ,Costa Rica y Panamá, conectando con todos los Puertos Occidentales y Orientales de Centro y Sud América
TODAS LAS SALIDAS SUJETAS A CAMBIO SIN PREVIO AVISO.
OFICINA GENERAL: Muelle de Sta. Clara. Telf M- 6975, Oficina de Pasajes: Prado 110-A. Tel. M-8268

Muy importantes fueron los acuerdos adoptados por la Liga General de Base Ball respecto al Champion

Comenzará la justa el próximo sábado, día 29. Merito Acosta será el manager del Club Marianao. Hilario Franquiz, el Anotador Oficial; umpires Raul Atán y José María Magriñat

En la tarde de ayer celebró su anunciada Junta la Liga General de Base Ball, que preside el entusiasta sportman doctor José Antonio López del Valle, actuando de Secretario el doctor Enrique J. Sandoval y Tesorero el señor Alfredo Suárez. Los clubs que se presentaron para optar por el Campeonato profesional de base ball de 1932 a 1933 fueron tres en la siguiente forma:

«Habana» representado por el señor Horacio Alonso, «Almendares» por el señor Armando Betancourt y el «Marianao» por el señor Constantino Rey.

Se aprobaron las principales Bases que regirán en el champion y otras serán resueltas en la próxima Junta que se efectuará el próximo martes.

Todos los juegos del Campeonato se llevarán a efecto en los terrenos del Vedado Tennis Club.

El Campeonato dará comienzo el próximo sábado 29 del actual y los días de juego serán sábados, domingos y jueves. Los managers presentarán en la próxima sesión, las bases especiales que regirán en los terrenos del Vedado Tennis Club.

Igualmente se presentará en la próxima junta, el orden de juegos

Se reservará en cada juego el 5 por ciento del producto líquido para premios al fin del champion, que será repartido el 70 por ciento para el club Campeón y el 30 por ciento para el que ocupe el segundo lugar.

En virtud que la situación económica no permite hacer viajes al interior no fué aceptada la inscripción del club «Venus» de Cienfuegos, lo que siente de veras la Asamblea.

Debido a la rebaja de precios de las entradas y al Impuesto que hay sobre las mismas, los Delegados expresaron que los Capitanes de los Clubs habían solicitado suprimir las entradas de favor, petición que ellos hacían suya, por cuyo motivo fué aprobado por unanimidad no repartir este año los pases de favor. Realmente los que están acostumbrados a la «botella» deben de probar su entusiasmo por el base ball ayudando en la presente crisis a los que durante muchos años han jugado gratuitamente para ellos.

Se nombró Scorer Oficial al señor Hilario Franquiz, y Umpires a los señores Raúl Atán y José M. Magriñat.

Se acordó dar un voto de gracias al Presidente del Vedado Tennis Club por haber cedido sus terrenos de base ball para poder llevar a efecto el campeonato de este año, y prestando su valiosa cooperación al fin indicado.

El Club Marianao jugará bajo la insignia carmelita y su manager será Merito Acosta, que cuenta con un buen conjunto de jugadores para hacer un buen papel en el Champion

También se acordó dar un voto de gracias a los señores cronistas de sports por la valiosa cooperación que vienen prestando a la organización del Campeonato y en particular a mantener el entusiasmo por el base ball.

La Junta lamentó grandemente la desaparición de Evaristo Plá, el mejor trainer de base ball que ha producido Cuba. Será enviado el pésame a sus familiares.

Los Delegados de los Club Habana y Marianao informaron que sus managers son los señores Miguel Angel González y Merito Acosta, ambos presentes en la sesión. El Delegado del Almendares manifestó que su manager será registrado en la próxima junta que como decimos antes se rá el martes a las tres de la tarde en el mismo local de la Secretaría de Sanidad.

Los precios serán 30 centavos la glorieta y 15 centavos el sol, incluyendo el Impuesto.

DARMOUTH HA PERDIDO SUS ESPERANZAS DE GANARLE A HARVARD

MANOVER, N. H., octubret 21. (US).—Darmouth perdió todas sus esperanzas hoy cuando se supo que Bill Clark, estrella del back field y un gran pateador y llevador de la bola, no podrá hacer frente a Harvard mañana. Cark sufre una distensión de un tendón.

Yale intentaró anotarse el 1er. triunfo con Army

Este es el favorito de los expertos, pero los de Yale están confiados

NEW HAVEN, Conn, octubre 21 US. La Universidad de Yale intentará anotarse su primera victoria de la season sobreponiéndose al poderoso eleven de Army, en el «bowl» de Yale, mañana.

Army es el favorito, pero los muchachos de Yale comienzan a apreciar que la situación es ideal psicológicamente para Yale, si puede presentar un team pulimentado.

Yale está casi listo para dar lo que su reputación parecía indicar antes del inicio de la temporada. Sus ends han estado por debajo de su juego, su back field estelar ha estado flojo y sus reservas faltas de trabajo, pero los esfuerzos de staff de coaches han comenzado a dar buen resultado. La combinación del back field, de Dud Parker, Bob Lassiter, Joe Crowley y Walter Levering, parece al fin haber entrado en su juego y todo el conjunto está a punto de mostrar su verdadero calibre.

LOS «SCOUTS» DE LAS GRANDES LIGAS ESTAN OBSERVANDO A GLEASON

KANSAS CITY, octubre 21. (US). Los scouts de las mayores están observando al joven Jimmy Gleason, recio bateador y outfielder del Rockhurst College.

Jimmy tiene 20 años y ha brillado mucho en Kansas City y en sus alrededores.

Se dice que ha logrado batear cuatro hits por juego y cada uno de sus hits fué un extrabase. El muchacho también es un buen player de foot ball.

EL A. DE CUBA CONQUISTO 2 TRIUNFOS EN HAND BALL

El Atlético de Cuba logró un positivo avance en los partidos efectuados anoche en sus canchas. Sus parejas vencieron en dos ocasiones, fracasando en el partido final. Menese y González, a primera hora, lograron derrotar a Montalvo y López, del Ferroviario, dejándolos en veintitres tantos para treinta. Fué un bonito encuentro disputado bravamente por los cuatro handbolistas. A segunda hora Mario González y López, jugando valientemente, arrollaron en condiciones la combinación cristiana que integraron Fernández y Mendizábal, quienes todos consideraban favoritos para vencer. No pasaron los de la «Y» del tanto 20. En último término, Portela y Carvajal, del Atlético, fueron decisivamente vencidos por García y Powder, del Ferroviario. Este encuentro era de positiva atracción, toda vez que las dos parejas se encontraban invictas. García y Powder se encuentran en forma admirable y lucen favoritos para conquistar el triunfo final. El estado del Campeonato nos indica al Ferroviario como leader con siete ganados y cuatro perdidos; lo sigue el Atlético con siete y seis y la Y.M.C.A. en último término con cuatro y ocho. El lunes continuará el evento que cuenta con más público cada noche.

Compañía Trasatlántica Española
Servicio de Vapores Correos

El Trasatlántico
"MAGALLANES"
Saldrá de la Habana el 23 de octubre
para:
CADIZ Y BARCELONA
—vía New York—

El Trasatlántico
"CRISTOBAL COLON"
Saldrá de la Habana el 15 de Noviembre
para:
VIGO, CORUÑA, GIJON, SANTANDER, BILBAO, CADIZ y BARCELONA
—vía New York—
PARA VERACRUZ:
"CRISTOBAL COLON".—Noviembre 8

GARCIA & DIAZ, Ltda. Agentes Generales
Palacio de la Lonja Teléfonos: M-6911 y M-6912
Dirección Telegráfica: "AMGARDIAZ" Habana

M.E.C.D. 2016

INFORMACION POLITICA

(Continuación de la página DOCE)

OTRA ADHESION A OBREGON

Habana, 21 de octubre de 1932.

Sr. redactor político.
Habana.

Mi distinguido señor:
Le agradeceré dé cabida en su sección de la siguiente nota:
«José E. Obregón visita el «Yale Tennis Club».
Cumpliendo atenta invitación de los señores Ricardo Dávila y doctor Antonio Benítez, concurrió anoche el señor Obregón a la prestigiosa sociedad «Yale Tennis Club», siendo atendido amablemente por el señor presidente del Club, Quintín Echevarría, lamentándose la falta del distinguido y querido compañero doctor Benítez, que por enfermedad se excusó de asistir.
El señor Dávila, miembro también activo de dicho Club, hizo ante mí la presentación del señor Obregón, quien en frases elegantes destacó la figura sportman del candidato a Gobernador, siendo muy saludado el señor Dávila.
El señor Obregón dió las gracias por expresivas por tal deferencia, entre las que contestó en nombre del club el señor Echevarría, presidente, brindándose con champán por el triunfo indiscutible, del señor Obregón y por la prosperidad de esta joven y simpática sociedad «Yale Tennis Club».
La concurrencia, invadía dicha sociedad, por ser también día de reunión bailable.
Atronadores aplausos tuvo la despedida del señor Obregón, como gobernador de la Habana el primero de noviembre de 1932.
Gracias mil y mande como guste a s. s.,
«Yale Tennis Club».
Julio Vidal, Secretario.

ANTONIO MADAN

Se nos dice:
Es indudable que la inteligente labor de propaganda iniciada por los numerosos amigos del Consejero Provincial señor Antonio Madan y Ortiz, que va a la reelección de su cargo, se desarrolla en un plano de actividad y de hechos que ya la mayoría del electorado se inclina a favorecer la elección del Consejero que ha sabido enaltecer sus funciones de Junta provincial con muy significativas obras.
El Consejero señor Madan que ocupa por su habilidad y competencia el cargo preferente en el Consejo, ha distinguido mucho como mandatario de los vecinos de la provincia de la Habana en el Consejo Provincial. En el Sanatorio La Esperanza existen distintos pabellones que fueron construídos por gestiones exclusivas del señor Madan ante el Consejo Provincial en pleno, logrando de sus compañeros la aprobación del crédito correspondiente para la ampliación de ese Sanatorio benéfico donde se albergan los desheredados de la fortuna que son atacados por la terrible peste blanca. En la Escuela Industrial también ha actuado el Consejero Madan, obteniendo horas de activísimas y constantes gestiones, la designación de los catedráticos, ingenieros, Claudio San Cruz de Oviedo; Enrique Torres y el señor Atán. Y en cuanto a la adjudicación de su concurso lo hemos venido prestándolo con la decisión y la prontaneidad que le caracteriza.
Como liberal de los significados merece el voto unánime de todos sus correligionarios. Los electores neutros que conocen su desenvolvimiento y sus obras votarán también su candidatura. Así se hace patria. Hombres que se distinguen honrado con su inteligencia y patriótica labor la investidura que el pueblo le ha dado, merecen la reelección. He aquí el caso del Consejero Madan.
Cumpliremos el día 1 de noviembre nuestro deber de agradecimiento votando por Antonio Madan? Creemos que sí. El número 6 de la candidatura liberal continuará en el Consejo Provincial».
José Marcos Aldama.

POPULARES DE PEÑALVER

El señor Francisco Inguanzo, Presidente del Comité del Partido Popular del barrio de Peñalver, participa que las oficinas de dicho comité se encuentran instaladas en la calle de Estrella 149, entre Escobar y Lealtad, donde tanto él, como los secretarios señores Tomás Castell y Emilio Rodríguez, atenderán a todos los electores en asuntos relacionados con el Partdio Popular y las próximas elecciones desde las seis de la tarde a las diez de la noche.

TRIBUNAL SUPERIOR ELECTORAL

La labor de los inspectores de Oriente

Los señores Antonio Serrano y Lidou, Inspectores designados por el Tribunal para laborar en la impresión de las boletas de la provincia de Oriente, adjuntaron un duplicado de cada una de las veinte actas extendidas en cumplimiento de lo dispuesto en el artículo 143 del Código Electoral, relativo a la destrucción de las formas y tipos utilizados en la impresión de las boletas electorales, provinciales y municipales de la provincia oriental por la casa Cultural, S. A., adjudicataria de dicho servicio y para la vigilancia de la cual fueron designados inspectores dichos señores, como antes decimos.
El Tribunal, teniendo en cuenta que con fecha 19 del actual los señores Serrano y Dou terminaron la comisión electoral a ellos confiada, acordó hacerlo constar así, significándoles la satisfacción del organismo por la eficiencia conque cumplieron la misión a ellos encomendada.

Quejas populares de Caibarién

El doctor Agustín Cruz, Senador, participó que el candidato a Alcalde por el Partido Popular en Caibarién, señor José Cabrera Saavedra, le comunicó por escrito, que «a pesar de las disposiciones dictadas por la Secretaría de Gobernación, referente al uso de armas, los amigos del candidato a la reelección, Adalberto J. Remedios, hacen ostentación pública de los revólvers que usan sin licencia; que la policía en funciones recorre casa por casa con las listas del censo amenazando a los electores que no comulgan con la reelección y permiten que públicamente se vendan papeletas de rifa de todas clases siempre y cuando los expendedores entreguen sus cédulas al candidato reeleccionista».
El Tribunal transcribió la comunicación al Secretario de Gobernación y al Estado Mayor del Ejército a los efectos que no sean permitidos tales actos.

Más quejas de los conservadores

Y el Senador Manuel Rivero, Presidente del Ejecutivo Provincial Conservador de Santa Clara, participó que Armando Zayas, Presidente del Partido en Trinidad y candidato a Alcalde por el propio partido, le denuncia hechos ocurridos que coartan los derechos de los conservadores y ruega al Tribunal tome las medidas oportunas en evitación de que se repitan los hechos. Se pasó a la Secretaría de Gobernación, en solicitud, una vez más «que contenga por los medios a su alcance los desmanes de los miembros de la Policía Municipal».

No son ciertas las acusaciones

El doctor Isidoro Sánchez Perales, candidato a Alcalde por los Populares de Placetas, participó al Tribunal que con noticias de haber sido impuesto allá un telegrama con su firma denunciando hechos relacionados con el Supervisor Municipal de ese término—cuya actuación es imparcial—lo comunica al Tribunal por ser ese telegrama totalmente falso, usándose indebidamente su nombre con fines políticos desconocidos.
Se le contestó que a tal despacho por carecer de autenticidad y no referirse a un hecho de parcialidad política que pudiera merecer investigación, no se tomó en consideración.

Reglas para la fuerza pública

El Tribunal, en cumplimiento de lo dispuesto en el artículo 169 del Código Electoral, acordó las reglas en relación con el servicio que la fuerza pública ha de prestar en el día de las elecciones, y respecto a las otras fuerzas que no prestan servicio ese día, cuyas reglas serán comunicadas a las Secretarías de Gobernación y de Guerra y Marina, para su cumplimiento.

Es firme la postulación conservadora de Jovellanos

Conforme lo interesara el doctor Manuel Vera Verdura, Letrado Director del apelante Cayetano Correa Piñaluga, Presidente del Ejecutivo Conservador de Jovellanos, la Sala de lo Civil del Tribunal Supremo ha revocado el fallo del Tribunal Superior Electoral que declaró nula la sesión de 28 de agosto del año último en la que se nicieron las postulaciones municipales conservadoras de dicho término.
El Supremo con su resolución confirma las citadas postulaciones e impone las costas de la primera instancia a los reclamantes.

COMITE DE PADRES Y MAESTROS

El Comité Gestor de las Asociaciones Municipales de Padres y Maestros radicado en Antón Recio 52, sigue actuando con entusiasmo en pro de sus candidatos.
Ayer recibió una atenta comunicación del doctor Gustavo Herrero y otra del doctor Oscar Zayas Portela, candidatos a Representantes por el Partido Popular ofreciéndoles su apoyo al Comité y prometiendo laborar en favor de la escuela pública.
También les visitaron el doctor Antonio Iraizoz y un comisionado del señor Gustavo Parodi, candidatos ambos a Representantes quienes se interesaron por el desenvolvimiento de nuestros trabajos.
El general Generoso Campos Marquetti hizo entrega de material de propaganda para ser distribuído y entre ellos un manifiesto que será repartido entre los maestros.
Por último el señor José Luis Bravet, candidato número 2 a Miembro de la Junta de Educación por el Partido Progresista nos dió las gracias por nuestra labor en favor de su candidatura.
El señor Fidel de Céspedes, Secretario del Comité, recibe todos los días de 1 a 6 p. m. y nos ruega por este medio avisemos a las personas a quienes le han escrito contesten rápidamente si aceptan o no ser nuestros Candidatos, pues el 21 por la mañana será dado a la imprenta el manifiesto que tenemos redactado.

NO ACEPTAN AL CANDIDATO LOS OBREROS DE ESPERANZA-MANTILLA

Nos escriben los señores Mariano Alvarez; Juan Díaz; José Padilla; Felipe Gutiérrez; Abelardo Alvarez; José R. Barreiro y Raúl Placeres, en nombre de los empleados de la Empresa de Omnibus Esperanza-Mantilla, rogándonos hagamos público que ellos no han hecho manifestación alguna de que están con la candidatura de Antonio Ruiz, ni han autorizado a persona alguna para que lo asegure, estando dispuestos a votar por candidato que les plazca y no por ninguno que constituya una imposición.

COMENTARIOS A UNA CARTA

Pinar del Río, octubre 21. Se comenta mucho la carta dirigida al candidato liberal Leopoldo Calero, por el señor Bartolo Hidalgo Gato, y al candidato a Representante señor Manuel Pérez Galán, que dice, en uno de sus párrafos, textualmente: «Permítame decirle tanto a usted como al señor Pérez Galán, que no se dejen sorprender con tantas firmas como aparecen en el manifiesto, porque ustedes no tienen en este Municipio los votos que en el mismo aparecen». Y agrega: «Cuando no se tienen votos como le pasa a usted y a su compañero, no debe tampoco ponerse en práctica el procedimiento poco serio de traer nombres a un populacho con el sólo objeto de engañar a los que van quedando».

CORRESPONSAL.

BANQUETE DE JEFES LIBERALES

Calimete, octubre 21. En estos momentos, dos de la tarde se celebra un gran banquete político con asistencia de la representación matancera liberal, presidida por el senador don Carlos La Rosa, el Gobernador Israel Pérez, los Representantes doctores Rodríguez Ramírez, Finalés, Haedo, Lombard y señores Pastor Gronlier; Sixto Sánchez; B. Pérez; Ramón Valladares; Carlos y Pablo La Rosa; Ignacio, Cecilia y Carlos Carreras. Al final brindaron el que informa y el señor Valladares, terminando el acto con palabras del doctor Rodríguez Ramírez. El pueblo invadió el local, que fué amenizado por dos bandas de música siguiente la excursión para Carlos Rojas.

ESPECIAL.

OPTIMISTAS LOS CONSERVADORES

Central Violeta, octubre 21. Los conservadores de este barrio, feudo político del Representante Agustín López se muestran muy optimistas por el triunfo, que dan como seguro en las próximas elecciones.

CORRESPONSAL.

MITIN LIBERAL

Guanajayú octubre 21. Anoche se celebró un mitin organizado por la asamblea liberal de esta villa, en honor de los candidatos a Alcalde Manuel Mora y a Consejero Miguel Mora Díaz. Asistió Pedro Corrales, que lo es a Representante, haciendo uso de la palabra los señores Saavedra, Abad, Sánchez, Miguel Mora y el resumen Martín Mora.

CORRESPONSAL.

CREEN GANARAN LOS CONSERVADORES

Morón, octubre 21. Ha causado sorpresa lo publicado en un periódico de esa capital que los liberales irán al retraimiento en este término, por faltarles garantías; por lo contrario, reina garantía absoluta aquí para todos los partidos políticos y sus afiliados. Se estima que el candidato liberal va cerca su derrota, pues la inmensa mayoría respalda el triunfo del candidato conservador.
En el tren de la mañana llegó a ésta el doctor Pérez, candidato liberal, quien fué recibido por sólo los empleados del Ayuntamiento; Pérez hizo manifestaciones de que contaba con el pueblo e iría al retraimiento.

CORRESPONSAL.

LOS LEGIONARIOS DE CARRERA

Para la toma de posesión de la Directiva de los Legionarios de Carrerá, ha sido señalado el día de mañana, domingo 22, a las nueve de la noche. El acto tendrá lugar en el domicilio de la Agrupación, Versalles 4.
No será una fiesta, en realidad sólo la toma de posesión que apuntamos.

AGRUPACION INDEPENDIENTE

Animado resultó el acto de anoche con motivo de la inauguración del comité de la Agrupación Política Independiente, Amigos del doctor Jiménez de la Torre en el local de su secretaría, calle de Chaple, 3, en el Cerro.
Los numerosos amigos allí congregados proclamaron las candidaturas de los doctores Carlos Jiménez de la Torre y José Bandera Zuarnábar para Representantes y la candidatura del doctor Bernardo Sando y Téllez para miembro de la Junta de Educación por el Partdo Conservador, donde ocupa el número 3.
Después de los discursos se le dió posesión a la Directiva, que quedó constituída de la siguiente manera:
Presidente, Alfonso Díaz Alfaro. Vice: Eleucipo Argudín. Secretario: Eangelio Suárez. Vice: Luis Padilla. Tesorero: Pedro Laza. Vice: Gerardo Valdés. Director Político: Leoncio Ordaz. Vice: Florencio Sáez. Vocales: Alberto Alvarez; Edelmiro Mazorra; Armando Alfonso y demás integrantes de la agrupación.

NUEVO MIEMBRO POLITICO

La Asamblea Municipal del Partido Conservador, reunida ayer, designó miembro político suplente ante la Junta Municipal Electoral, al talentoso joven Gregorio Inchaurtieta, eficaz y diligente colaborador de Arrondo en la oficina del citado Partido.
Hoy tomará posesión del cargo el señor Inchaurtieta.

ESTAFARON VEINTE PESOS A UN JOYERO HABANERO

En la Policía Judicial denunció César González Mora, dueño de la joyería situada en Aguila 126, que estando en su comercio llamó por teléfono un individuo que le dijo nombrarse Luis Oliva, haciéndole un pedido de varios efectos dentales por valor de 20 pesos, rogándole que lo tuviera preparado para cuando fuera en su busca, lo que realizó en los momentos en que él se encontraba ausente recibiéndolo su dependiente Juan Peña Rubio, a quien hizo entrega por el paquete de un giro postal por valor de 20 pesos, 15 centavos a nombre de Luis Oliva, lo que su dependiente aceptó por estimarlo correcto, pero al presentarlo al cobro se descubrió de que le había sido interpuesta la suma de 20 pesos.

JARUQUENAS

ENFERMO

JARUCO, Octubre de 1932.—Nuevamente se encuentra recluído en la Quinta de Salud la Covadonga, el Sr. Rodulfo de la Campa, persona muy estimada en esta sociedad, representante por muchos años de este periódico en esta localidad.
Recrudeciósele el mal que lo aqueja. Lo acompaña su amantísima esposa la señora Gertrudis Pineda de la Campa.

BODA

El día 15 de los corrientes en la mayor intimidad se unieron en matrimonio ante el Notario Público, Lcdo. Antonio Borges Piloto la señorita Juanita Aguiar y el Sr. Benito Quiroga.
Se celebró el acto en la residencia de la novia.
Felicidades infinitas les deseo a los nuevos esposos.

PROXIMA BODA

Un idilio que comenzó en la niñez es éste que muy en breve recibirá la bendición de la Iglesia.
Son los futuros esposos la graciosa señorita Gisela González y el joven Alejandro Rodríguez.
Adelantaré detalles.

LUCILA DE LA ROSA CANOVAS

Sufrió la extirpación de la apéndice la joven Sra. de Cánovas. Llevóse a efecto la operación con toda felicidad en la Quinta de Salud la «Purísima Concepción».

UNA NIÑA

Besan complacidos a una niña que ha llegado a engrosar el grupo de babys que tienen, el joven matrimonio Nena Rodríguez y Julián Romeu Jr.
Larga vida a la nueva jaruqueña y a sus felices papás.

«FAUSTO»

Se anuncia que para fecha próxima será inaugurado el Cine «Fausto». Nos alegramos que la nueva empresa obtenga infinitos triunfos. Tendré al tanto a los lectores de los soberbios estrenos que prometen pasar por la pantalla de éste simpático coliseo.
Larga vida.

BENEFICIO

La Sección de Declamación de la novel sociedad «Los Chevarlers», ofrecerá hoy sábado una interesante función teatral.
Se efectuará en el Teatro Fausto. Un gran éxito le deseo.

MANUEL BOLAÑOS

El Sr. Bolaños y su distinguida familia han trasladado su residencia para esta ciudad.
Residían en el vecino central Hershey.
Sean bienvenidos.

Dolores Alcalde Incián,
Cronista Social.

POLITICA PROVINCIAL

DE LIMONAR
EL CAPITAN ANGULO

Limonar, Octubre de 1932.—Hemos tenido el honor de recibir la visita que mucho agradecemos, del distinguido y pundonoroso militar Sr. Andrés Angulo, Capitán Ayudante del Sexto Distrito de Columbia, y de su amigo el Sr. Cecilio Noble, Alcalde del vecino pueblo del Perico y candidato de triunfo indiscutible a Consejero Provincial por el Partido Liberal.
El Sr. Noble, que tan brillante labor rindió al frente del ejecutivo del Ayuntamiento de aquel progresista pueblo, y que tanto contribuyó a su cultura y engrandecimiento con su inteligente actuación, se hace acreedor al triunfo de su candidatura el primero del próximo Noviembre.
Las grandes simpatías con que cuenta en toda la provincia y sobre todo dentro del liberalismo así lo hacen esperar.
Los distinguidos visitantes, después de corta permanencia en este pueblo se dirigieron a Camarioca, donde se proponen pasar el día en la grata compañía del Alcalde de aquel importante poblado, Sr. Manuel Ruiz, amigo de la mayor estimación.
Reiteramos el saludo a tan estimados viajeros.

LA POLITICA EN LIMONAR

Con grandes entusiasmos luchan las distintas tendencias políticas en este pueblo presentándose reñidísimo el triunfo de uno de los tres partidos.
El Partido Liberal lucha por la reelección de su actual Alcalde señor Evasio Martínez Goberna; el Partido Conservador lo hace con tesón por el Sr. Mandel Castañeda Hernández y Tiburcio Villegas, actual Presidente del Ayuntamiento es ayudado por el Partido Popular.
Este último partido lleva como candidato para Representante a nuestro querido Párroco José P. Viera y Calderón, de grandes simpatías en toda la provincia por lo que se confía en su triunfo definitivo el primero de Noviembre, por su candidatura luchan los electores de la provincia matancera.

Gerardo MARTINEZ,
Corresponsal.

Su anuncio clasificado en el Diario de la Marina, llega a las 7 de la mañana a donde a Ud. le interesa.
Llegue Ud. donde le conviene, no espere que vayan a buscarle, puede ser tarde.
Anúnciese en los Clasificados del
DIARIO DE LA MARINA

Anuncios Clasificados de Ultima Hora

ALQUILERES

A-1 Habana

NEPTUNO 356, Esq. a MAZON
Bajos, sala, comedor, tres (3) habitaciones, baño completo. $35.00. Tel. A-9897 Informan M-2171. A1

ALTOS MODERNOS, San Rafael 55, seis habitaciones, tres abajo, tres arriba, cuatro ventanas frente galería, persianas, comedor fondo. Ultimo precio rebajadísimo $38. Llaves bajos. Informan: F-2313. A1

SE ALQUILA CASA MODERNA, Espada 9, segundo, compuesta de sala, comedor, cocina de gas, cuatro habitaciones, baño completo intercalado y servicios criados. Informes: Telf. A-3540. Llaves, en la azotea. A1

REVILLAGIGEDO 1, ALQUILO bonitos altos, muy frescos, sala, recibidor, 3 habitaciones, servicios intercalado y criados, comedor al fondo; otra habitación con servicios y baño, en la azotea. De 9 a 11 y 2 a 5. A1

CARLOS III NUMERO 73 y Calle Almendares, segundo piso, esquina de fraile, sala, saleta, comedor, 4 habitaciones, cuartos, magnífico baño intercalado, cocina, cuarto de criados y servicios. Informes: U-1564. A-1

SE ALQUILA: LEATAD 95, bajos, sala, comedor, tres cuartos, baño completo, cocina de gas y calentador. Informes y llaves en la misma, de 3 a 5. A-1

A-1 Habana

ALQUILO ALTOS, Gervasio 17-A., sala, saleta, cuatro habitaciones, baño completo intercalado, comedor, cocina, cuarto y servicios criados. F-3469. A-1

SE ALQUILAN: BELASCOAIN número 125, entre Reina y Estrella, precioso, fresco y ventilado segundo piso, 3 habitaciones, baño intercalado con calentador, cocina de gas. Para más informes: Manzana de Gómez 240. Telf. A-4893. A-1

ALQUILO EN MONSERATE 139, frente la Estación de Policía, piso primero, moderno, con sala, tres habitaciones, baño intercalado, comedor al fondo, cocina y calentador de gas. Informes: Manzana de Gómez 240. Telf. A-4893. A-1

SE ALQUILAN:

TROCADERO 77 BAJOS
Entre Blanco y Aguila, sala, comedor, dos cuartos. $20.00. A-9897. Informan. M-9871.

SAN LAZARO 49 BAJOS
Sala, comedor, tres cuartos, baño completo. $25.00. A-9897. Informan F-2171 y M-9871.

JOVELLAR 33 Y 35
Entre Aramburu y Hospital, altos y bajos amplias casas, tres dormitorios, cuarto de criado y demás comodidades. $30.00. A-9897. Informan M-9871.

LAGUNAS 75 BAJOS
Casi esq. Belascoaín, sala, comedor, dos cuartos baño y cocina $25.00. A-9897. Informan M-9871.

N. 222 esq. JOVELLAR
Apartamentos, sala, comedor, tres cuartos, recibidor $25.00. A-9897. Informan F-2171.

SAN MIGUEL 65
Segunda planta, entre Campanario y Lealtad, sala, comedor, tres habitaciones, baño intercalado, cocina, cuarto y servicios de criados. $30.00. A-9897 Informan M-9871.

SAN RAFAEL 63 BAJOS
Sala, saleta, comedor al fondo, tres habitaciones, cuarto baño. $32.00. A-9897 Informan M-9871.

GALIANO 24 ALTOS
Hermosa casa, con siete habitaciones grandes, y demás comodidades. $60. A-9897 Informan M-9871.

10 DE OCTUBRE 58-60 ALTOS
Entre A. Ramírez y Omoa, casitas con tres cuartos. $25.00. A-9897 Informan M-9871.

SAN RAFAEL 305 ALTOS
Amplia y ventalida, con sala, comedor, cuatro cuartos, baño bueno, cuarto y servicio de criados. $60.00. A-9897 Informan M-9871.

PRINCIPE 35 BAJOS
Y altos. Sala, comedor, tres cuartos, buen baño. $23.00. A-9897 Informan M-9871.

ESPADA 5 BAJOS
Sala, comedor, tres cuartos y baño. $25.00. A-9897 Informan M-9871.

SAN RAFAEL 61 ALTOS
Sala, comedor, tres cuartos, baño y cocina. $28.00. A-9897 Informan M-9871.

AMISTAD 120
Entre Barcelona y Dragones, gran zaguán, sala, cuatro cuartos, comedor y cuarto grande en la azotea. $45. A-9897 Informan M-9871.

CONSULADO 28
Primera y segunda plata, sala, comedor cuatro cuartos, baño completo. $37 y $35. A-9897 Informan M-9871

ESCOBAR 72 BAJOS
Entre Concordia y Virtudes, sala, comedor, dos cuartos, baño y cocina. $22.00. A-9897 Informan M-9871.

SAN MIGUEL 274 ALTOS
Entre Infanta y San Rafael, sala, comedor cuatro cuartos, cocina y baño. $35.00. A-9897 Informan M-9871.

LEALTAD 161
Entre Reina y Estrella, amplia casa, con zaguán, sala, comedor, seis dormitorios, dos cuartos de baño. $50. A-9871 Informan M-9871.

N. 221 esq. JOVELLAR
Bajos y altos, separados, con sala, comedor, tres habitaciones, baño y cocina. $28.00. A-9897 Informan M-9871.

LAGUNAS 32
Entre Manrique y Campanario, bajos, sala, comedor, tres cuartos y baño. $28.00. A-9897 Informan M-9871.

HOSPITAL 3-A
Altos, tres cuartos, sala y comedor. $28. A-9897 Informan M-9871.

PASAJE GIQUEL 3, BAJOS
Sala, comedor y dos cuartos. $18.00. A-9897 Informan M-9871.

REQUENA entre Lugareño y Ave. de la Independencia
«Edif. Liberty», departamentos espléndidos con comodidades. $15 y $20 A-9897 Informan M-9871.

A-2 Vedado y Príncipe

VEDADO: SE ALQUILAN los altos de la casa Baños esquina a 19. En los bajos de los mismos informan. A2

ALQUILO: VEDADO, Calzada esquina a 14, bajos, con portal, sala, comedor, 3 habitaciones, baño, servicios de criados. Llave en los altos. Informes: Manzana de Gómez 240. Telf. A-4893. A2

ALQUILERES

A-2 Vedado y Príncipe

ALQUILO: TERCERA esquina a F., Vedado, chalet moderno, portal, sala, hall, comedor, cocina, cuarto con servicios de criados y gran terreno para jardín, en los bajos y cuatro habitaciones, dos baños y terraza, en altos. Informes: Manzana de Gómez 240. Telf. A-4893. A-2

ALQUILO: EN TERCERA, entre E. y F., Vedado, chalet moderno, con cuarto de criados, con servicios en los bajos y cuatro habitaciones, dos baños y terraza, en los altos. Informes: Manzana de Gómez 240. Telf. A-4893. A-2

VEDADO: ALQUILO casa calle H. No. 215 entre 21 y 23. Jardín, portal, sala, comedor, cuatro cuartos, baño intercalado completo, hall, cocina, servicio y salida independiente; para criados. Llave en la misma. A2

SE ALQUILAN:

CALLE 3 ENTRE 2 y 4
Sala, comedor siete habitaciones altas, baño y cocina. $55.00. A-9897 Informan M-9871.

CALLE 17. No. 2 esq a N
Lujosa residencia, con recibidor, sala, comedor, 3 habitaciones y baño en los bajos, y siete habitaciones y dos baños en los altos, y demás comodidades, garage para dos máquinas. A-9897 Informan M-9871.

25 No. 2 esq. F. ANDRADE
Fondo de Carreño, casa de esquina, de fraile acabada de restaurar, sala, comedor, 3 habitaciones, hall, cocina y baño $32.00. A-9897 Informan M-9871.

10 No. 161 ENTRE 17 y 19
Altos, terraza, sala, comedor, 3 habitaciones $27.00. A-9897 Informan M-9871.

19 ENTRE E. y F., ALTOS
Sala, comedor, cinco cuartos, baño completo, cuarto y servicio de criados, garage. $45.00. A-9897 Informan F-2171, M-9871.

4 No. 180 ENTRE 19 y 21
Bajos, sala, comedor, tres cuartos, baño, cuarto y servicio criados $40. A-9897 Informan M-9871.

CALLE 25 No. 2
Al fondo del Edf. Carreño, buena nave con dos salidas, propia para garage. $47.00. A-9897 Informan M-9871.

A-4 Marianao y sus Repartos

ALTURAS DE ALMENDARES: Calle 19, entre 12 y 14, media cuadra del tranvía. Chalet con sala, comedor, pantry, cocina, garage, en los bajos; cuatro cuartos con buen baño, en los altos. Precio: $50.00. Llaves e informes: Casa del Conde Rivero, Calzada de Columbia esquina a 12. UH.-A4

A-5 J. del Monte y La Víbora

10 DE OCTUBRE 458
Esq. L. Estevez frente a Concepción, sala, comedor, 3 habitaciones, buen baño cocina, cuarto y servicio de criados. $35.00. A-9897 Informan M-9871.

L. ESTEVEZ, et. B. Zayas y Cortina
«Villa Mascota», sala, comedor, 3 habitaciones, cuarto y servicio de criados, garage. $30. A-9897 Informan M-9871. A5

A-6 Luyanó

MUNICIPIO 22. Se alquila muy barata, portal sala, saleta corrida, 4 cuartos y uno de criado, dobles servicios y cocina. La llave al lado. Informa: Sra. Franco San Miguel 254-E entre Hospital y Espada. A1

SE ALQUILAN: EN CONCHA y Guasabacoa, bajos modernos, con portal, sala, dos habitaciones, cocina y baño, desde $15.00. Manzana de Gómez 240. Telf. A-4893. A 6

EN $22.00: BENAVIDES 23, una cuadra tranvías, portal, sala, 3 habitaciones, baño intercalado, comedor, cocina, cuarto criados y servicios, patio y traspatio. Informes: I-4387. Dueño al fondo. A-6

B-1 Casas-Apartamentos

SE ALQUILAN muy baratos varios apartamentos en la casa Calzada Diez de Octubre 302, esquina a Santa Emilia, todos nuevos, baños intercalados; tiene vista a la Calzada. Informan en la misma. A5

B-2 Naves y Locales

ALQUILO: O-REILLY 106 108, edificio cuatro plantas, antigua casa Harris Bross. Entrada por O-Reilly y por el fondo. Informes: Manzana de Gómez 240. Telf. A-4893. B-2

ALQUILO: EN LUZ Y OFICIOS, local de esquina, propio para establecimiento con varias divisiones y servicios. Informes: Manzana de Gómez 240. Telf. A-4893. B-2

B-6 Hoteles

HOTEL NUEVO LUZ
AMARGURA 4
Cuarto, baño, comida, a la calle, 2 personas: $50, 45. Cuarto, baño, comida, id. calle, 1 persona: $30, 35. Cuarto, baño, comida, interior, 2 personas: $40, 35. Cuarto, baño, comida, interior, 1 persona: $30 y 25. Apartamentos, 3 personas, precio especial. Cuarto, baño, comida 1 persona: $25. Elevador día y noche, el dueño a cargo de la cocina, moralidad absoluta. B6

SE SOLICITAN

S-1 Criadas y Criados

SE SOLICITA ESPAÑOLA formal que duerma en la colocación para la limpieza y ayudar con dos niñitas. Sueldo: $10.00, tratar después de las 9. Estrella 6, altos izquierda. S1

S-11. Agentes y Socios

SOLICITO SOCIO 150 pesos para café fonda paradero de guaguas, muy importante Informan: café El Paradero, Jacomino. S11

AGENCIAS DE COLOCACIONES

EL TIEMPO ES DINERO. No lo pierda buscando empleados llame A-6343 o A-3806, **Cuban American Employment** y le mandarán el empleado que necesite con con el sueldo que usted pueda pagar. X

SE OFRECEN

O-1 Criadas y Criados

SE DESEA COLOCAR joven española para cocinar y limpiar, sabe cocinar bien también para criada, sabe coser; tiene referencias. Teléfono F-1818. O1

SE DESEA COLOCAR una española de mediana edad para todos los quehaceres de corta familia. Tiene buenas referencias de las casas donde ha trabajado. Prefiere familias americana. Telf. F-3330. Preguntar por Jesusa de 7 a 11 y de 4 a 6 p. m. O1

SE OFRECE BUEN CRIADO, práctico en el servicio fino de comedor, hace cocktails de todas clases y plancha ropa; excelentes referencias de la última casa. Informes: Telf. A-9704. O-1

UNA MUCHACHA ESPAÑOLA, desea colocarse para cuartos, zurce bien, criada o para todos los quehaceres de un matrimonio; entiende un poco de cocina. Telf. F-6056.

SE OFRECE muchacha catalana para todo, tiene referencias. Teléfono U-6763. O1

SE DESEA COLOCAR española de criada de manos. No le importa cocinar y limpiar, siendo casa chica. Industria 79. Telf. A-0881.

O-2 Cocineras y Cocineros

SE OFRECE UNA muchacha española, buena cocinera, y sabe mucho de repostería, en la misma otra para cocinar y limpiar; tienen buenas referencias. Informan: X-2210. O2

UNA INGLESA MUY buena cocinera, se ofrece para casa particular, tiene buenas referencias. Informan: F-6085. O2

O-6 Choferes

COMPRO UN TRACTOR Fordson, de uso, en perfectas condiciones de funcionamiento, con eje y polea adaptados para otros usos. Dirigirse al propietario del Hotel «Villaverde», San Miguel de los Baños, Provincia de Matanzas. C-6

SE COMPRAN

C-5 Muebles y Prendas

SE COMPRAN pianos y pianolas. Teléfono A-3091. Monte 18. C5

SE VENDEN

V-1 Casas

CAMBIO DE CASAS POR TERRENOS, MATANZAS
Se cambian dos casas situadas en la calle de Zargazosa, en Matanzas, por solares en los repartos de Almendares, Ampliación de Almendares, Miramar, etc., en la Habana o Marianao. Informes: Sr. Díaz, O-Reilly 40. Teléfono M-7058. V1

V-4 Establecimientos

SE VENDE UNA BODEGA en el Vedado, bien situada, con buena clientela. Poco alquiler. Buen contrato. Barata, por no gozar de salud su dueño. Calle N. y Calzada. V-4

VENDO FONDA, por no poderla atender, el mejor sitio, contrato, alquiler baratísimo, clientela garantizada, sin deudas, se da a la primer oferta. Su dueño: Lealtad 17, altos. V4

VENDO FONDA EL mejor sitio de esta capital todo comercio está en menos de señoras incompetentes, algo bueno para persona conocedora del giro, sumamente barato, facilidad de pago. Mente y Someruelos. Café. Cuenya. V4

V-7 Automóviles y Accesorios

BUICK SEDAN seis cilindros, siete pasajeros, poco uso, puede verse a todas horas Palacio del Automóvil. Escobar y Malecón, García. V7

SE VENDE UN camión Chevrolet cerrado, propia para lechero en muy buen estado. Salud 106. Se da barato. V7

V-5 Muebles y Prendas

MUEBLES DE calidad, elegantes y económicos. Los fabricamos rápidamente, cuyas láminas o proyectos enseñaremos aquí o a domicilio, y liquidamos a como quiera, todas las existencias, al contado y a plazos cómodos. Tenemos comprador para sus muebles en cambio por los nuestros y le alquilamos los que necesite con opción a comprarlos, rebajándole la mitad de lo que haya pagado. La Casa Ruisánchez (que anuncia la verdad), Angeles 13 esquina a Estrella (del 25 al 31). Telf. A-2024.

BOLLETIN 105

La Venta de Lady Daventry

Novela escrita en inglés por
WINIFRED BOGGS
y titulada, en dicho idioma.
The sale of Lady Daventry.

De venta en la casa Wilson Obispo No. 52 Telf A-2298

...nado y parecía incapaz de resistir.
—Y la dejó usted así, expuesta a morir como un perro? Sí, será usted capaz...
—No puede usted pensar eso —le dijo O-Hara con desmayada voz. Si podía hablar.—¡No, Margarita, querida Margarita, de ningún modo.—Y rompió a llorar como un niño.
—Me voy allá en seguida; quizá sea demasiado tarde. ¡Deme pronto su dirección!
—O-Hara, gimoteando como una criatura, a pesar de sus treinta y dos años, se la dió. Hubiera querido ir también pero Adán, dueño ya de la situación, no se preocupó más de él; recogió todo el dinero que encontró a mano, se echó encima un abrigo y salió a la calle, componiéndoselas como pudo para tomar el primer tren que salía.
Así fué cómo ocurrió que, en el mismo momento en que Margarita pensaba, con más o menos razón, que empezaba ya a curarse y que el nuevo amor que sentía por Adán había sido suplantado por el antiguo odio, convencida como estaba de que aun que se lo pidiese de rodillas habría de decirle que no, se movió el picaporte y entró él en la habitación.
El corazón de Margarita latió con violencia. Al fin llegaba la hora del triunfo.
—Le diré que no de la misma manera— se dijo.— aunque sólo sea para empezar, y estuvo a punto de decírselo antes de que hubiera traspasado el umbral, antes de que abriera sus labios para hablar.
Quedó completamente sorprendida pues afuera había un hombre encima de un carro completamente cargado, y Adán descargaba sacos, mientras que una serie de comestibles, carne, pan y todo género de provisiones se iban amontonando sobre la mesa. Margarita, se frotó los ojos. ¿Era Adán quien estaba loco, o lo estaba ella?
¡Le pedía amor y le traía pan!
Muchas veces se había disgustado con Adán, pero nunca sintió tanto enfado como en aquel momento; la estaba poniendo en ridículo.
—¿Puedo preguntar qué es todo esto y para qué es? preguntó friamente.—Y sobre todo, ¿qué hace usted aquí?
El respiró con fuerza, como aliviado. Estaba, ciertamente, muy desmejorada, pero viva y tan llena de orgullo como siempre. No había pues, llegado demasiado tarde.
—Me dirigía a un lugar que está aquí cerca y pensé que podía pasar a verla —dijo torpetemente,— y al observar lo distante que está usted de la tienda, me pareció una lástima no...
—Traer alimentos para un ejército. ¿Quién va a comerse todas esas porquerías antes de que se echen a perder? ¿Cómo se enteró usted de mi dirección?
—Hice que O-Hara me la diera. Qué, ¿se metió usted por fin en el timo de la Línea Roja, como temía?
Margarita esperaba por fin la declaración, pero él, en cambio, primero le traía alimentos, y después discutía de economía... Sus nervios se excitaron. Decididamente, ya no le amaba, le odiaba. ¿La creía también tonta?
—Nunca tuve nada que ver con la especulación de la Línea Roja —dijo agriamente. —¡Usted mismo me lo aconsejó!
—Por eso mismo estaba convencido de que tenía que ver con ella. Entonces, todo esto — dijo señalando con la mano a su alrededor —¿es gusto, no necesidad?
—¡Claro! —contestó señal

Guanabacoenses

A CRISTO REY

Se hacein preparativos para las solemnes fiestas que se celebrarán en nuestro templo parroquial y en honor a Cristo Rey.

Un nutrido coro de señoritas, integrado por elementos de lo mejor de nuestra sociedad, viene ensayando desde anteriores días, a los efectos de tomar participación en esos actos piadosos.

En su oportunidad habremos de dar detalles del programa religioso combinado para las fiestas solemnes a Cristo Rey, en nuestro templo parroquial.

Las que tendrán efecto en los últimos días del presente mes.

FELICIDADES

Se las deseamos a la monísima niña Salomé Steegers y Lamigueiro, que celebra su fiesta onomástica en el día de hoy.

A las muchas felicitaciones que de seguro habrá de recibir, una las nuestras muy sentidas.

Tan estudiosa y simpática jovencita.

NOTA DE DUELO

En pasados días y en nuestra necrópolis local recibió cristiana sepultura el bien estimado ex convecino José Correa y Olivera, quien tras de una vida modesta, laboriosa y honrada, recibió antes de morir los auxilios espirituales de un legítimo cristiano.

A su sepelio acudieron representaciones de todas las clases sociales, patentizando los afectos que en vida se lograra ese inolvidable amigo.

Que Dios acoja en su seno de misericordia infinita el alma de ese ciudadano ejemplar, amante padre de familia y amigo fiel.

Y reciban nuestro sentido pésame, su desconsolada viuda, la apreciada señora Rita Allende viuda de Correa, su sobrino, Julito Correa y los demás deudos del desaparecido.

FIESTA INAUGURAL

En la tarde de mañana, domingo, y en el propio local donde ha de quedar instalada, Aranguren doce, se celebrará el acto de la inauguración de la Biblioteca local denominada «Céspedes-Martí».

Con ello verán coronados sus afanes y desvelos, la culta compañera, Balbina de Villiers, los entusiastas jóvenes Rustón Castellanos, Luis de Castro, Carlos de Castro y asimismo el señor Luis A. Martí, alma mater de esa idea, a convertirse en realidad sentida.

Para ese acto de la inauguración de la Biblioteca «Céspedes-Martí», hemos recibido de tan apreciados amigos y camaradas en el periodismo local, atenta invitación.

Prometemos nuestra asistencia a ese acto cultural y les ratificamos la promesa antes hecha, de cooperar desde esta Sección del DIARIO, el auge y progresos de esa biblioteca local.

Felicitándoles de antemano por la obra emprendida con tan laudable finalidad y que ha llegado a ser coronada con el éxito, ya que con su inauguración iniciará su vida la Biblioteca «Céspedes-Martí».

DEL CLUB COTORRA

Por el activo y entusiasta secretario del «Club Cotorra» el amigo estimado Pepito Martorell, sabemos que continúan las actividades de ese simpático club.

En fecha próxima iniciarán sus clases de Cultura Física para ambos sexos, encomendadas a competentes profesores, las que tendrán lugar en los espaciosos jardines de los Manantiales de La Cotorra, amablemente cedidos a ese fin por el conocido industrial nuestro particular amigo, señor Claudio Conde.

En esta tarde y en el salón de actos de «La Cotorra», celebrarán los entusiastas elementos del Club que lleva ese nombre una interesante reunión, terminando con una baila fiesta bailable, para la que han contratado el Sexteto Llama.

Entregarán la copa ganada por el quinteto Juvenil al señor Conde.

Y en esta noche acudirán los integrantes todos del Club Cotorra, al juego de basket, donde su «quinteto» contenderá con otro, de los que con aquéllos luchan en el campeonato juvenil por atrayentes trofeos.

Nuestras felicitaciones al Club Cotorra, por sus múltiples actividades deportivas y sociales, que lo lleva seguramente a ocupar sitio preferente entre las sociedades de su clase.

¡Adelante Cotorristas!

EN EL CARRAL

Para esta noche y en nuestro coliseo «Carral», el estreno del último noticiero Fox Movietone, la interesante comedia «Haciendo de las Suyas», y la monumental producción, que lleva por título «El conquistador irresistible».

En tandas, a las siete y media y nueve y media.

Mañana, domingo en la matinée, «La Voz de la Sangre», episodio de «Fantomas», cartones y comedia.

Y en las tandas de cinco de la tarde y siete y media y nueve y media de la noche, el estreno del magnífico drama «Dos Segundos».

EN SANTO DOMINGO

En el templo de Santo Domingo, de esta villa, a cargo de la respetable y estimada Comunidad de Padres Franciscanos, continúan los tradicionales actos piadosos del mes de octubre, consagrados a la Santísima Virgen del Rosario.

Revistiendo solemnidad iniguala la y con numerosísima asistencia de fieles.

Oportunamente habremos de detallar los actos piadosos a celebrarse como cultos finales del mes de octubre y en honor a la Excelsa Virgen del Rosario, organizados por la querida Comunidad Franciscana de Guanabacoa.

DE LA COMUNICACION

Tenemos ya preparado, a darlo a conocer a nuestros asiduos y benévolos lectores en venideras informaciones de esta Sección del DIARIO, acerca de nuestra comunicación con la Habana.

Asunto éste, que estimamos de sumo interés para Guanabacoa, sus moradores y generales intereses, siendo de necesidad el que los existentes se mejoren y asimismo el que prontamente se establezca un nuevo sistema de comunicación que haga fácil, cómodo y seguro, el viaje a la capital.

De lo contrario, estamos perdidos.

Juan de Dios CARREÑO.

El DIARIO Hablado

es símbolo de progreso y de eficiencia, y de suprema comodidad y beneficio para el radioyente y el anunciante avisado, que entrega al éter la difusión de la bondad de sus productos.

EDICTO

DOCTOR JUAN MANUEL VALDES ANCIANO, Juez de Primera Instancia del Este, de esta Capital.

Por el presente Edicto hago saber: Que en este Juzgado y ante el Secretario Diego Rodríguez y de Castro que refrenda, se ha incoado un expediente promovido por la Secretaría de Obras Públicas, pidiendo la expropiación a favor del Estado de una parcela de terreno propiedad de los Ferrocarriles Unidos, situada en el patio de los talleres de dicha Compañía en Ciénaga y la cual parcela se hace necesaria para la construcción de una Avenida desde el Cacahual hasta la intersección de la calle G. y Carlos III. Y se convoca por este medio a los Ferrocarriles Unidos de La Habana como propietaria de la finca, y a todas las demás personas que se crean con algún interés, en dicha propiedad, posesión, derechos, participación o servidumbre de la misma, y en el asunto, a una Junta que se celebrará en el local de este Juzgado sito en la casa número diecisiete, piso tercero de la calle de Paseo de Martí el día DIEZ DE NOVIEMBRE PROXIMO A LAS NUEVE DE LA MAÑANA, al objeto de hacer el nombramiento de Comisionados que lo representen en los procedimientos que habrán de seguirse para avaluar la propiedad, posesión, derechos, participación o servidumbre ocupadas y los perjuicios que hayan podido irrogarse de la ocupación, uso, cruce o enagenación; previniendo a las personas que se citan que antes de quedar autorizadas para tomar parte en la Junta deberán presentar en el Juzgado las pruebas de su interés en lo que es motivo de la misma; que la Junta se celebrará cualquiera que sea el número de los que asistan y que en el caso de que no comparezcan personalmente o por medio de persona debidamente autorizada o si verificándolo dejaren de hacer el nombramiento de Comisionado, el Juzgado nombrará al que las haya de representar.

Así lo he dispuesto en el referido expediente en el cual está delegado para representar al Estado asistido del señor Fiscal de Partido, el señor Horacio Alonso.

Y para su publicación en un periódico local de esta Ciudad durante seis días consecutivos, se libra el presente en La Habana a quince de Octubre de mil novecientos treinta y dos.

Dr. Juan Manuel Valdés Anciano.
Ante mí:
Diego Rodríguez y de Castro.
6 ds.—20.

PROFESIONALES

DR. GONZALO PEDROSO
Cirujano del Hospital de Emergencias. Especialista en vías urinarias. Consultas de 10 a 12 y de 2 a 3. San Lázaro 254. Prof.

VENEREAS-BLENORRAGIAS
Antiguas, mal curadas, aunque desesperadas. Próstata impotencia, esterilidad. Curaciones garantizadas, pocos días. Sistema nuevo, doctor Winkelmann, especialista alemán, Campanario 57, esquina a Concordia, Consultorio Alemán. Prof.

DR. A. G. CASARIEGO
Catedrático de la Facultad de Medicina. Especialista en enfermedades de las vías urinarias y genitales (Hombres y mujeres). Consultas de 2 a 6. Neptuno 125. Teléfono U-5040. Profesional.

DR. MANUEL LOPEZ PRADES
Graduado Madrid y Habana, 42 años ejerciendo. Enfermedades de la sangre, pecho, señoras y niños. Partos. Tratamiento especial curativo de las afecciones genitales de la mujer. Consultas: Gratis, martes y viernes. Amistad 95. Consultas diarias de 9 a 11 y de 12 a 3. altos. Prof.

POLICLINICA INTERNACIONAL
Director: David Cabarrocas, San Miguel 130, entre Lealtad y Escobar. U-2737. Cuando vaya al Hospital, Casa de Socorro o Sociedades, fíjese en la Policlínica Internacional. Da gratis consultas, reconocimientos, Rayos X., Rayos Ultravioletas, Luz Alpina, medicinas, inyecciones intravenosas, análisis, curas, etc. Consultas, de 11 a 8. Prof.

DR JORGE L. DEHOGUES
Oculista. Consultas, de 11 a 1 y de 4 a 6. $5.00. Para pobres: lunes, miércoles y viernes, de 4 a 6. Aguila 94. Telf. A-3940. Prof.

DR. ABELARDO LABRADOR
Consultas gratis, 2 a 12 a. m. Pagas, 3 a 5 p. m. Enfermedades señoras, flujos crónicos, metritis, bronquitis, corazón, riñones, diabetes, reumatismo crónico, enflaquecimiento. Inyecciones Neo-Salvasán. Angeles 3, entre Reina y Estrella. Telf. A-0800. Prof.

DR. FRANCISCO J. DE VELASCO
Corazón, Pulmones, Estómago, Intestinos.

DR. RUBEN DE VELASCO
Corazón, Pulmones, Enfermedades de los niños. Consultas de 12 a 2 y de 1 a 3 días laborables. Horas especiales, previo aviso. Salud 34. Telf. A-5418. Prof.

DR. HORACIO FERRER
Oculista. Consultas de 2 a 6 de la tarde, $5.00. Consultas a horas fijas, durante todo el día, $10.00. Línea y L. Vedado. Teléfono F-4831. Prof.

ALQUILERES

A-1 Habana

CAMPANARIO 52 y 54, modernos, amplios pisos, sala, recibidor, cuatro y cinco habitaciones, dobles servicios, comedor grande, galería, cuarto criados, etc. Informes: Campanario 54, principal. A-1

SE ALQUILAN: JOVELLAR 27, entre Aramburu y Hospital, casas modernas de sala, comedor, 2 habitaciones, baño y cocina. $20.00. Llaves e informes: San Lázaro 376, entre Aramburu y Hospital. U-5858. A-1

SE ALQUILAN: VAPOR 45, entre Espada y Hospital, casa modernas de sala, comedor, 2 habitaciones, baño, cocina. $20.00. Llaves e informes: San Lázaro 376, entre Aramburu y Hospital. U-5858. A-1

SE ALQUILAN: SAN LAZARO 488, entre Espada y Hospital, casas modernas de sala, 2 habitaciones, baño y cocina con luz a $13.00. Llaves e informes: San Lázaro 376, entre Aramburu y Hospital. U-5858. A-1

SE ALQUILAN: SAN LAZARO 388, entre Hospital y Espada, casas modernas de sala, 2 habitaciones, baño y cocina, a $15.00. Llaves e informes: San Lázaro 376, entre Espada y Hospital. U-5858. A-1

SOLEDAD C., BAJOS, casi esquina a Animas, sala, comedor, dos habitaciones, cocina, servicios y patio. M-7450. A-1

ALQUILERES

A-1 Habana

SE ALQUILAN: SAN JOSE 111, entre Oquendo y Soledad, casas modernas de sala, dos habitaciones, baño, cocina, $14.00. Llaves en la misma. Informes: San Lázaro 376, entre Aramburu y Hospital. U-5858. A-1

SE ALQUILAN: ESPADA 15, entre Jovellar y Vapor, casas modernas, de sala, comedor, 2 habitaciones, baño y cocina. $20.00. Llaves e informes: San Lázaro 376, entre Aramburu y Hospital. U-5858. A-1

ALQUILO PISO Independiente, casa moderna, Suárez 107, primera planta, compuesto comedor, 3 habitaciones, cocina, baño intercalado, servicios criados. Llave en el segundo Telf. A-5540. Galiano 66, Banco. A-1

SE ALQUILAN: JOVELLAR 10, entre Aramburu y Hospital, casa moderna de gabinete, recibidor, sala, 3 habitaciones, baño, comedor, cuarto criados, $30.00. Llaves e informes: San Lázaro 376, entre Aramburu y Hospital. U-5858. A-1

SE ALQUILAN: VAPOR 48, entre Hospital y Espada. Apartamentos de 2 habitaciones, baño, cocina, luz, $10.00. Informes: San Lázaro 376, entre Aramburo y Hospital. U-5858. A-1

SE ALQUILAN: JOVELLAR 51, entre Hospital y Espada, casas modernas de sala, 2 habitaciones, baño y cocina, con luz, $13.00. Llaves e informes: San Lázaro 376, entre Aramburu y Hospital. U-5858. A-1

SE ALQUILA: VALLE 41, entre Basarrate y P. Upman, casa de sala, comedor, 2 habitaciones, baño y cocina, $25.00. Llaves e informes: San Lázaro 376. U-5858. A-1

SE ALQUILA: MAZON 35, entre Valle y Zapata, casa moderna de sala, 3 habitaciones, baño, cocina, servicios criados, $22.00. Llaves en la misma. Informes: U-5858. A-1

VIRTUDES 147, SEGUNDO piso, nueva sala, pequeño vestíbulo, tres cuartos, baño intercalado, comedor al fondo. Llave en el piso al lado. Informes: Telf. I-2180. A-1

BELASCOAIN 44
Se alquilan los frescos y cómodos altos de esta casa, en lo mejor de Belascoaín, compuestos de sala, recibidor, gabinete, comedor, seis habitaciones con lavabo, baño intercalado de lujo, habitación y servicios de criados, cocina carbón y de gas, calentador de gas. Informes: Ferretería «Capitolio». Belascoaín número 48. A-1

GERVASIO 180
Altos, recibidor, sala, comedor al fondo, seis habitaciones, dos baños, cuarto criados, cocina. Precio: $50.00. Informes: F-2134. A-1

CARLOS III 16
Bajos, sala, saleta, cuatro habitaciones, baño intercalado, cocina de gas. Precio: $30.00. Informes: F-2134. A-1

VIRTUDES 144½
Altos, sala, recibidor, comedor al fondo, cinco habitaciones, dos baños, cuartos de criados, lavadero de ropa, cocina de gas y carbón. Precio: $65.00. Informes: F-2134. A-1

REINA 28
Altos, sala, recibidor, comedor, baño, cocina, cuarto criados; en la azotea tres habitaciones, con ducha. Precio: $50.00. Informes: F-2134. A-1

ALTOS, MERCED 42
Esquina Habana, sala, comedor, 3 cuartos grandes, baño completo intercalado, cuarto y baño criados. Moderna, en $28.00. Llaves, botica, bajos. Dueño: F-1806. A-1

SE ALQUILA EL SEGUNDO piso, de la casa Consulado 72, moderno baño de lujo, sala, tres cuartos, comedor, etc. Informes: F-2115. Llave en café. A-1

INDIO 24, ENTRE MONTE y Corrales. Casa moderna, propia para dos familias, siete apartamentos, dos baños y dos cocinas. Ultimo precio: $35.00. Llave: Monte 157. «La Gloria». A-1

SE ALQUILA UN segundo piso, en la calle Industria 16, con sala, comedor, dos cuartos con baño moderno intercalado, cocina, cuarto y baño de criados. La llave en la misma. Informa: M Gamba en Prado 110-A (altos). Teléfono: A-8018. A1

$18
Sala, saleta, dos habitaciones, cocina, baño intercalado, servicio criados. Cerrada del Paseo entre Salud y Zanja. M-2096.
A1

SE ALQUILAN UNA casa en Manrique No. 20 otra en el Vedado, Montero Sánchez No. 20. Informan en La Rosalía, Campanario No. 26. Teléfono A-4476. A1

ARAMBURU Y ANIMAS. Alquilo baratísimos, modernos y bonitos pisos altos y bajos, sala, comedor, dos y tres habitaciones, baño y cocina. Informes: Empedrado 49. A-2021.

MANRIQUE 98, por San José, Ser. piso con terraza, comedor, cocina, 2 habitaciones, baño intercalado luz y limpieza escalera. Informes y llave: peletería «La Exposición». Manzana de Gómez Telf. M-6648. A.

GLORIA 82, SEGUNDO piso, compuesto sala, comedor, 3 cuartos, baño intercalado moderno, buena cocina. Recién fabricados. Muy frescos, con un departamento independiente y con servicios. Rebajado. $25.00. A-6827 A-1

GANGAS
SEALQUILAN
CON MES ADELANTADO

SALA, SALETA, 4 Y 5 HABITACIONES, COMEDOR, COCINA BAÑO, &. EN:

Virtudes No. 82	$50
Genios y Morro	$35

SALA, SALETA, 3 CUARTOS COMEDOR, COCINA, BAÑO, &. EN:

J. Bruno Zayas esq. a San Mariano	$30
Subirana 50 bajos	$20
Trece esq. a M	$20
Infanta 114	$18
Correa 5-B, altos	$20
Someruelos	$25
C No. 272 entre 27 y 29	$20
Cerrada del Paseo No. 7	$20
Velázquez 28 altos	$17

SALA, SALETA, 2 CUARTOS COMEDOR, COCINA, BAÑO, &. EN:

Doce y 23	$12
Cruz del Padre No. 4	$16
O-Farrill y J. A. Saco	$15
Marina 16-C	$25
A. Ramírez No. 4	$12
Mercaderes 9	$14
Primelles 114A	$10
Pasaje Infante entre Mayía Rodríguez y Goicuría	$10
Ayesterán No. 12, altos	$15
Velázquez 91-A, Luyanó	$15
Santa Irene 88	$10

DEPARTAMENTOS CON SALA HABITACION, COCINA, BAÑO, &. EN:

Zanja 115. altos	$20
San Bernardino 32-36 entre Paz y San Julio	$8
Dragones No. 12	$6

M-2096 A-4358 A-6263

SITIOS 61 SALA, RECIBIDOR, ocho habitaciones, patio y servicios. $35. Informes A-6420. A1

ALQUILERES

A-1 Habana

SE ALQUILAN DOS CASAS: Una, con portal, sala, comedor, tres habitaciones, baño completo, cocina y patio, en Pozos Dulces número 26, (bajos); y otra, con jardín, portal, sala, comedor, una habitación, baño completo, cocina y patio, en Segunda y Fomento, Reparto Palatino. Informes en la misma. Telf. I-5570. A-5

CAMPANARIO 33, ENTRE Animas y Virtudes. Se alquila la planta baja de esta espléndida casa, capaz y condiciones para un profesional y familia. La llave en los altos. Informes: Amargura 54. A-5269. A-1

MANRIQUE 68 Y MEDIO, entre Neptuno y San Miguel. Se alquilan bajos con sala, comedor, dos habitaciones, baño y cocina. Alquiler: $18.00. Empedrado 49, bajos. A-2021. A-1

MODERNO PISO ALTO. Neptuno 164. Alquilo en $35.00 terraza, sala, recibidor, tres habitaciones, baño, comedor, cocina, cuarto y baño criados. Llaves, bajos. Informes: A-2021. A-1

ALQUILO; EMPEDRADO 69, acabada de fabricar, bajos, $25.00; altos, $30.00. Informes: M-3566. Las llaves en la misma, de 5 a 6. A-1

SE ALQUILA: OBISPO 89, altos, sala, saleta, 6 cuartos, comedor, baño, cocina y servicios de criados. Informes: Obispo 66, Casa Langwith. A-1

MODERNOS SEGUNDOS pisos, Infanta 102-A., casi esquina San Rafael; uno, 4 cuartos; otro, dos, recibidor, sala, comedor, baño intercalado. Precio situación. Llaves, Isidoro, encargado. Informes: M-1559. A-1

PRADO 68. SE ALQUILA el piso alto de esta espaciosa y ventilada casa, acabada de reparar y pintar. No tiene garage. Precio: $130.00. Telf. F-3896. De 9 a 12 a. m. A-1

MODERNOS ALTOS, Gervasio 176, entre Reina y Salud, sala, recibidor, cuatro cuartos, baño intercalado, comedor, cuarto y servicios criados. Llaves bajos. Informes: 25 número 268, Vedado. A-1

ANIMAS 137, BAJOS, (entre Escobar y Gervasio), sala, saleta, tres cuartos, cuarto de baño y cocinas de carbón o gas. Informes: Aguila 213, Peletería «La Horma Grande». A-1

ALQUILO SEGUNDO piso, Rayo 66, cerca de Reina, con sala, comedor, cuatro cuartos, baño intercalado, cocina. Informes, en la misma. A-1

INQUISIDOR No. 1 esquina a Muralla. Se alquilan los bajos con 400 metros cuadrados, construcción moderna, muy baratos. Informes: Fernández y Cía. Ricla 14-A. Telf. A-3192. A-1

AGUIAR NUMERO 20, (bajos). Se alquilan, sala, saleta, dos cuartos, cocina, baño completo intercalado y buen patio. La llave, en la misma. Precio: $20.00. A-1

LEA, QUE LE INTERESA: EN $18.00, POR SU PRECIO, NADA MEJOR
Se alquila en $18.00, que resultan $15.00, las cómodas y ventiladas casas bajas calle Agustín Alvarez números 11 y 21, entre Marqués González y Oquendo, a dos cuadras de Belascoaín y una del Nuevo Frontón, acabadas de pintar, compuestas de sala, saleta corrida, tres habitaciones, cocina, patio y demás servicios, con abundante agua; calle pavimentada y alumbrado toda la noche. Vecindario de moralidad. Al inquilino que pague puntualmente se le cobrará solamente $15.00. Las llaves en el número 10. Informes: Edificio «Bacardí», Apartamento número 401, Francisco Torres. De 10 a 12 a. m. y de 3½ a 5½ p. m. Teléfono A-7830. A-1

PRECIOSOS ALTOS, $30.00
Se alquilan los modernos y frescos altos, San José 124-K, esquina a Marqués González, acabados de pintar, compuesto de sala, saleta, corrida, tres habitaciones y cuarto para criados, comedor, baño y servicios de criados, agua abundante. Llaves: en San José 124-E altos. Edificio «Bacardí» Apartamento 401. Francisco Torres. De 10 a 12 a. m. y de 3½ a 5½ p. m. Telf. A-7830.

PARA CASA DE HUESPEDES, OFICINAS, SOCIEDAD O CASA DE PELICULAS
Se alquila la hermosa, fresca y bien situada casa Consulado 124, esquina a Animas, con 37 habitaciones, en ambas plantas. Llaves e informes: Edificio «Bacardí», Departamento 401. De 10 a 12 a. m. y de 3½ a 6½. Francisco Torres. Telf. A-7830. A-1

HORROROSA GANGA
En $20.00 se alquilan los lujosos y modernos bajos de Benjumeda número 56, entre Marqués González y Oquendo, a dos cuadras de Belascoaín, acabados de pintar compuestos de sala, saleta corrida, tres habitaciones, baño completo intercalado, calentador, cocina etc. La llave, al doblar. Pasaje Agustín Alvarez número 10. Informes: Edificio «Bacardí», Apartamento 401. Francisco Torres. Telf. A-7830. De 10 a 12 a. m. y de 3½ a 5½ p. m. A-1

EMPEDRADO 36, ESQUINA Habana, modernos y frescos altos, dos habitaciones y otra en azotea, con servicios, sala, comedor, baño completo. Informes en la misma. Telf. M-7840. A-1

SE ALQUILAN DOS HERMOSOS pisos en Teniente Rey 90 y Barcelona número 10. Informes, en las mismas. A-1

CONCORDIA No. 16 entre Galiano y Aguila, hermosísimos y frescos altos con sala, antesala, 5 habitaciones, dos baños, 3 habitaciones azotea, etc. Precio reducidísimo. Informes Goizueta. F-3937. A-1

SE ALQUILA: EL PRINCIPAL de Industria número 2-A., sala, comedor, 3 habitaciones, baño completo, cuarto y servicios criados y demás servicios. Informes: F-5712. A-1

CASAS: NUEVA PILAR y Manglar, con dos, tres y cuatro habitaciones, sala, comedor y baño. Precios rebajadísimos, desde $16.00. Llaves misma casa, departamento 1, altos. Informes: F-2836. A-1

CONSULADO NUMERO 45, primer piso. Precio rebajado, sala, saleta, comedor al fondo, cinco cuartos, con lavabos, agua corriente, baño completo, cuarto y servicios criados. Llaves segundo piso. Informes: Telf. F-2836. A-1

ALQUILO SEGUNDO PISO. Compostela 60 living romm, 3 cuartos grandes, comedor sevillano, cuartito criada y servicios. Llaves en la misma. Telf. F-3417. A1

HABANA 83, SEGUNDO piso, muy fresco, tres cuartos, todos los servicios. Precio: $33.00. La llave, en el primero. Informes: A-2686. A-1

INQUISIDOR 48, sala, recibidor, tres cuartos, baño intercalado, comedor al fondo, cuarto y servicios de criados. Las llaves en la misma. Informan: U-4776. A1

ALQUILO BONITOS ALTOS Lealtad 38 entre Virtudes y Animas. Sala, recibidor, 4 cuartos, comedor, 2 cuartos más en la azotea, acabada de pintar. Llaves en la misma. Telf. F-3417. A1

ALQUILO MODERNA CASA, Indio número 37, compuesta de sala, saleta, baño intercalado, tres cuartos, a una cuadra de Monte, $25.00. A-1

HABANA 165, ENTRE MERCED y Jesús María, tranvías al frente y esquina, primer piso, dos habitaciones, sala, comedor, servicios. Muy baratos. Informes: Muralla 111. A-7468 A-1

$25.00 ALTOS, ANIMAS y Soledad, sala, saleta, 3 cuartos, baño con agua caliente. Llave en los bajos de la bodega, que vende más barato. Informes: Telf. U-1363. A-1

SE ALQUILAN EN $22.00 los frescos bajos, Campanario 180, cerca de Reina, con sala, comedor, 3 cuartos y baño. Llave, en la bodega. A-1

ALQUILERES

SAN RAFAEL 43. ALQUILO segundo piso, moderno, lujoso, para corta familia, sala, comedor, 2 cuartos, baño, cocina, cuarto, servicios criados, $25.00. Informes en el mismo, de 2 a 6 p. m. A-1

SAN NICOLAS 28, dos cuadras Malecón, una Galiano, modernos, espléndidos bajos, cuatro habitaciones, baño intercalado, servicios de criados, comedor al fondo. Informes: Muralla 111. A-7468. A-1

ESPERANZA 133
Esquina a Carmen, a una cuadra de Cuatro Caminos. Se alquilan altos, modernos y muy frescos, compuestos de sala, recibidor, 3 cuartos, cocina y baño moderno. Precio: $18.00. Llaves e informes, en la misma. A-9895. A-1

INFANTA ESQUINA SITIOS. Alquilo muy barato, piso bajo, moderno, con sala, 2 cuartos, buen baño, cocina y patios. Informes: Infanta 47, bajos. A-1

CARLOS III NUMERO 221, frente al colegio La Salle, cerca del colegio Angel de La Guardia. Alquílanse lujosos, hermosos altos, propios familia numerosa. F-4784. A-1

SE ALQUILAN LOS BAJOS de la casa Soledad letra D., con 3 cuartos, baño intercalado, cocina, servicios de criados, patio y traspatio, en $20.00 de alquiler. A-1

LUZ 76, ALTOS
Independientes, frescos y claros, 4 habitaciones, sala y comedor, cocina de carbón y demás servicios. Precio: $25.00. Llave e informes: Sol 42. Telf. A-2974. A-1

OFICINA DEL DR. JOSE I. DE LA CAMARA. DEPARTAMENTO DE ADMINISTRACION DE BIENES
Aguiar y Obrapía. (Altos del Banco del Comercio.) Teléfono A-5904.
SE ALQUILA:

OBISPO No. 49 esquina a Cuba, espléndido local en lo más céntrico de la Habana, propio para oficina o establecimiento.

LOS ALTOS y bajos de Lamparilla 20 entre Cuba y San Ignacio propios para oficina o establecimiento.

LOS BAJOS de Animas 159 compuesto de sala, comedor, tres cuartos, baño intercalado, cuarto y servicio de criados. $25.00.

LUGAREÑO 32 altos compuesto de sala, comedor, tres cuartos, baño completo, cocina de gas, cuarto y servicio de criado. $20.00.

LOS BAJOS de Pozos Dulces 37 compuesto de sala, comedor, dos cuartos, baño intercalado y servicios. $18.

LA ESQUINA de Luz y Oficios propia para establecimiento. $30.

FACTORIA 45, esquina a Gloria compuesto de sala, dos cuartos y servicios. $18.00.

CIENFUEGOS 74, compuesta de sala, comedor, cuatro cuartos, cocina y servicios. $20.00.

CIENFUEGOS 66, compuesta de sala, comedor, un cuarto y servicios. $15.

SOMERUELOS Acc. entre Misión y Arsenal, compuesto de un cuarto y servicios. $10.00.

GLORIA 35, compuesta de sala, comedor, un cuarto y servicios. $15.00.

GLORIA 37 compuesta de sala, comedor, un cuarto y servicios. $15.00. A1

ALQUILO: MONTE 15, segundo piso, derecha e izquierda, terraza, sala, saleta, hall, comedor, 9 habitaciones, cocina, baño y doble servicios sanitarios, $60.00. Llave e informes, bajos, «El Número 15», Monte 15. A-2803. A-1

SE ALQUILA: En Infanta 43-A., bajos, compuesta de portal, sala, comedor, tres habitaciones, baño intercalado, cocina y patio. Informes: Ramón G. Fernández. Telf. U-1157. A-1

ESTRELLA 239, BAJOS, sala, comedor, tres cuartos, baño, cocinar y patio. Informes: Ramón G. Fernández. U-1157. A-1

VIRTUDES 162, ALTOS y bajos. Se alquilan con sala, comedor, tres cuartos, baño, cocina, etc. Más informes: Ramón G. Fernández. U-1157. A-1

SE ALQUILA: JESUS MARIA número 101, bajos, sala, comedor, cinco habitaciones, baño, cuarto y servicios para criados criados. Informes: Telfs. X-3667 M-3498. A-1

EMPEDRADO 57 ALTOS, entre Villegas y Aguacate. Se puede ver a todas horas. Llave, en la misma. Informes: Cerro 532. Telf. I-1002. A-1

XIFRE NUMERO 20, entre Estrella y Maloja, dos casas, una grande y otra chica, con todo completo y moderna,s una $16.00 y otra, $22.00 La llave, en los bajos. Informes: Cerro 532. Telf. I-1002. Propia la chica para hombre solo. A-1

ALTOS DE ESQUINA, modernos, 3 cuartos, sala, terraza, hall, buen baño intercalado, Ensanche de La Habana, Montoro y Lugareño. Informes: F-6180. A-1

SOLEDAD 46½, casi esquina a Pocito precioso departamentito con sala, comedor, 2 cuartos, baño y cocina. Precio: $12.00. Informan: Gizueta. F-3937. A1

SE ALQUILA el primer piso de la casa Bernaza No. 44, con recibidor, sala y seis habitaciones(espléndido baño intercalado y servicio de criados. Informan en Aguacate No. 104, bajos. Teléfono A-9414. A1

SAN FRANCISCO 19 entre Neptuno y San Miguel, amplios bajos, con sala, comedor, 3 habitaciones, baño completo, escalera azotea, patio y servicio criados. Precio reducidísimo. Informan: Goizueta. F-3937. A1

REINA 59, MODERNA
Fresca. Recién pintada, propia para familia numerosa, casa de huéspedes, club, colegio, etc. 14 piezas y 2 baños, en el segundo piso; 5 cuartos, terraza, baño y azotea, en el tercero. Sistema especial de luz y ventilación, por patios, $70.00 mensuales. 2 meses en fondo. Informes: F-2259. A-1

SE ALQUILAN MUY BARATOS, los altos de la casa San Isidro número 90. La llave en la lechería de la esquina. Informes: R. Gutiérrez, Amargura 23, segundo piso. A-1

BELASCOAIN ESQUINA San Miguel, altos «La Noble Habana», alquilo varios pisos modernos con todas comodidades; frescos claros; lugar incomparable. Muy baratos. Informan peletería. A1

SE ALQUILA en 1er. piso. Salud 106. Entre Santiago y Belascoaín. Sala, recibidor y tres cuartos, cuarto criados, cocina y pantry. A1

ALTOS MODERNOS, Aguiar 10, entre Peña Pobre y Monserrate, frente Parque Luz Caballero, sala, comedor, 3 cuartos baño intercalado, cuarto y servicios criados. La llave 2 a 5 p. m. Informes: A-6420. A1

LUGAREÑO 3. ENTRE Ayesteran y Almendares, a una cuadra de Carlos III, moderno piso alto, sala, comedor, tres habitaciones, baño completo. Llave en la misma. Informes: Obispo 16. A-6420. A1

JESUS MARIA 119, ALTOS, sala, comedor, tres cuartos, baño intercalado Llave en bajos, 8 a 10 a. m. y 12 a 3 p. m. Informes: A-6420. A1

JOVELLAR 14, ALTOS, modernos, recibidor, sala tres cuartos con closets, comedor, baño intercalado, cuarto y servicios criados. $35.00. Llave bajo. Informes: A-6420. A1

TROCALERO 109, altos, casi esquina Galiano sala, comedor, tres cuartos baño completo y patio, $30.00. Llaves los altos. A1

SALUD 152 ALTOS, sala, comedor, 3 cuartos baño intercalado y servicios de criados Llave en los bajos $25.00. Informes: A-6420. A1

ALQUILERES

A-1 Habana

PRADO 62. ESQUINA COLON, altos, espaciosa casa para familia larga. Llave e informes en la misma, de 8 y media a 1 y de 2 a 5. A1

TEJADILLO 32. BAJOS, amplia casa propia para familia larga o huéspedes. Llaves en los altos. $65.00. Informes: A-6420. A1

ZANJA NUMERO 12, esquina a Rayo, primer piso, sala, comedor, dos cuartos, baño y cocina. Precio: $20.00 Llaves en el café. Informes: I-1377. A-1

AGUIAR 47, ALTOS, sala, saleta, cuatro cuartos, baño, cocina. Informes M-8413. A-1

EDIFICIO «MARTA», Consulado 7, casi esquina Prado, moderno piso alto, con todo confort, al estilo americano. Precio reducido. Hay elevador permanente. Informes, el portero. A1

ALQUILO: OMOA 57, parte alta, una casa grande, sala, saleta corrida, tres cuartos grandes, patio grande, buena cocina, servicios. $25.00. I-2053 A-1

SAN RAFAEL 153 y 165, entre Lucena y arqués González, y Marqués González 6, entre San Rafael y San José sala, comedor, tres habitaciones y baño. Llaves en la misma, desde $25 $34. Informes: A-6420. A1

MANRIQUE 39, MAGNIFICOS altos, sala, saleta, comedor, cinco cuartos, baño intercalado, cocina, servicios. Informes: M-8413. A-1

MALECON 4, AL LADO del «Unión Club, con entrada por San Lázaro 24, altos y bajos, propios para club o familia larga. Llave en la misma. Informes: Obispo 16. A1

ALQUILO LOS BAJOS de la moderna casa, Malecón 73, sala, comedor, 2 habitaciones, baño intercalado completo cocina gas, cuarto criados y gran patio. Informes: Monte 170. Informes: A-2066. A1

VILLEGAS 111: SE ALQUILA primer piso, fabricación nueva reúne comodidades con sala, saleta, cuatro habitaciones, baño intercalado, servicios, comedor, cocina gas. Módico precio. A-9745. A-1

OQUEDON 9-C: Alquilo entre San Rafael y San José, bajos modernos, sala, saleta, dos cuartos, baño moderno y cocina; baratos. Informan: Díaz. Neptuno No. 200. Teléfonos U-5154 y A-4300. Verla de 3 a 5. A-1

CARDENAS 5, BAJOS
Se alquilan 3 hermosas habitaciones, sala, saleta y comedor; Cárdenas 64, bajos, sala, saleta, comedor, 3 hermosas habitaciones; Habana 53, segundo piso, sala, saleta, comedor al fondo, 5 hermosas habitaciones y baño intercalado. Informes: Zulueta 36-G. Telf. A-9266. A-1

SAN LAZARO 307, ENTRE Espada y Hospital: Alquilo planta baja, compuesta sala, comedor, 3 cuartos, baño, cocina, cuarto de criados y patio. Precio: $38.00. Informes: Bufete de Arellano. M-3936. A-1

ALQUILO: SAN RAFAEL y Basarrate, espléndidos altos y bajos; en Rodríguez y Ensenada, hermosos altos y bajos. Precios reducidos. Informes: A-1752. Llaves, en la bodega. A-1

MANRIQUE 143, ENTRE Reina y Estrella: Alquilo la planta alta, compuesta de sala, comedor, 5 cuartos, 2 baños intercalados y cocina. Precio: 38.00. Informes: Bufete de Arellano. M-3936. A-1

DESAGUE 81: SE ALQUILA la casa compuesta de sala, recibidor, 3 cuartos, baño comedor, cocina, patio y traspatio. Precio :$28.00. Informes: Bufete de Arellano. M-3936. A-1

LUZ 36: SE ALQUILA el segundo piso, compuesto de recibidor, sala, 3 cuartos, baño intercalado, comedor, cuarto y servicios de criados, cocina y un cuarto en la azotea. Precio: $38.00. Informes: Bufete de Arellano. M-3936. A-1

AGUIAR NUMERO 20, (bajos). Se alquilan, sala, saleta, dos cuartos, cocina, baño completo intercalado y buen patio. La llave en la misma. Precio: $20.00. A-1

LEALTAD 44, MAGNIFICOS altos, sala, saleta, comedor, siete cuartos, tres baños, garage, dos cuartos criados. Informes: M-8413. A-1

HABANA 3: SE ALQUILA la planta baja, compuesta de recibidor, 2 cuartos, servicios, cocina y patio. Precio: $23.00. Informes: Bufete de Arellano. M-3936. A-1

SAN NICOLAS 12, BAJOS
Una cuadra Malecón. Acera sombra, sala, recibidor, 4 cuartos, baño intercalado amplio comedor, cuarto y servicios criados, cocina carbón, patio grande. Llaves: 10 bajos. Telf. F-3871. A-1

BERNAZA 37, ESQUINA a Teniente Rey. Alquilo piso moderno, compuesto sala, comedor, 3 habitaciones y cuarto criados, muy cómodo y muy barato. En lo más céntrico de la Ciudad. La llave en la imprenta. Informes: Telf. M-9093. A-1

O'REILLY 73
CASI ESQ. A VILLEGAS
Se alquilan baratos y espléndidos altos, propios para residencia particular, negocio comercial o profesionales.
INFORMAN EN LA SASTRERIA Y POR EL TELEFONO I-2692

JESUS MARIA NUMERO 7, bajos, sala, comedor, tres cuartos, baño y cocina. Precio: $23.00. Llave al lado. Informes: I-1377. A-1

ARAMBURU 23, ALTOS, esquina San Rafael recibidor, sala, comedor, 3 cuartos, baño compuesto y cocina. Llave botica $30.00. Informes: A-6420. A1

A-2 Vedado y Príncipe

H. NUMERO 139, ENTRE 13 y 15, jardín, portal, traspatio, 6 habitaciones, baño intercalado, sala, comedor, pantry, cocina, garage. Informes H. y 15. A-2

VEDADO: PASAJE «Arango», Calzada entre 10 y 12, lindo piso con tres habitaciones, lindo baño, completamente independiente, a personas decentes. Dueña: I-4877. A-2

SE ALQUILA UNA CASA, 4 habitaciones, espléndida sala, magnífico baño intercalado, servicios y cuarto para criados. Todo decorado. Precio: $30.00. Calzada y 18, frente a «La Playita». Telf. F-6126. A-2

SE ALQUILA: CALLE 23 número 311 entre B. y C., Vedado. Casa recibidor, gabinete, biblioteca, 6 habitaciones, 2 baños, pantry, cocina, cuarto criados y garage. Informes: M-9837. $90.00. A-2

VEDADO: SE ALQUILA la nueva y fresca casa Baños 63, altos, entre 21 y 23, con escalera de marmol, patio, sala, saleta, cuatro cuartos con gran baño intercalado, hermoso comedor, repostería, cocina, cuarto y servicios de criados. Se alquila también en el 61, con las mismas comodidades. Informes: Baños 28, entre 17 y 19. F-4003. Puede verse, de 2 a 4. A-2

CALZADA 169
Entre I. y J. Lo más céntrico del Vedado. Bonitos y cómodos altos, independientes, desde la calle, terraza, sala, recibidor, 4 habitaciones, comedor y demás comodidades. Nunca faltos de agua. F-5469. A-2

VEDADO, PRECIOSO
Tercer piso, moderno, decorado, sala, recibidor, hall, cuatro cuartos, baño intercalado, comedor, cuarto y servicios criados, cómoda escalera. Precio situación. M. esquina 27. Llaves: 27 núm. 23. F-3871. A-2

VEDADO: ALQUILO $35.00 casa con portal, sala, comedor, cuatro cuartos, dos baños, cocina, galería, patio. Todas habitaciones grandes. 8 número 23, entre 11 y 13. A-2

SE ALQUILAN MODERNOS y hermosos altos. F. número 14, Vedado, sala, comedor, terrazas, 5 habitaciones, dos baños, garage, servicios criados. Informes en la misma. A-2

ALQUILERES

A-2 Vedado y Príncipe

VEDADO: ALQUILO CASA moderna, baja, jardín, portal, sala, comedor, cuatro cuartos, baño, cocina, cuarto, servicios criados. 4 número 226, entre 23 y 25. M-2602. F-5397. A2

SE ALQUILAN LOS ALTOS, 17 número 487, frente Colegio Teresiano, terraza, sala, recibidor, dos baños, comedor al fondo, cuarto y servicios criados, garage. Llave en la misma. Telf. F-4248. A-2

VEDADO: CASA MODERNA, decorada, 6 número 197, entre 25 y 27, terraza, sala, tres grandes habitaciones, buen baño intercalado, comedor fondo, cuarto criados. A-2

SE ALQUILA LA HERMOSA residencia de Línea número 84 esquina a Paseo, con todas las comodidades. Informes: 12 número 14, Vedado. A-2

SE ALQUILA CHALET dos plantas, en D. número 285, esquina a 29. Tiene capacidad para familia numerosa. Buenos servicios y muchas comodidades. Muy fresco y tiene garage. $80.00. Telf. M-3935. A-2

CALLE A. NUMERO 23, entre 13 y 15, una cuadra de La Salle, jardín, portal, sala, saleta, 4 cuartos, 2 baños, comedor, pantry, cocina, cuarto criados, patio. Informes: 23 número 336. (Llaves, altos). A-2

ALQUILO PRECIOSOS altos, 23 y F, cuatro cuartos, sala, recibidor, comedor baño intercalado cocina gas, cuarto y servicios criados, barato, llave en bodega F-6142. A-2

VEDADO. CALLE 27 No. 269, entre A y B. Se alquila bonito piso moderno muy cómodo y ventilado. Informes al lado. A-2

TERCERA entre A y B, preciosísima casa estilo chalet, planta baja, jardín portal, sala, 3 habitaciones, baño intercalado, cuarto y servicio servidumbre, garage, etc. Precio rebajadísimo. Informa Goizueta. F-3937. A-2

VEDADO: A $12.00 alquilo casitas casitas nuevas, portal, sala, comedor, cuarto, cocina de gas, servicios y patio. Quinta 76 entre A. y B. Informes en la última. A-2

ALQUILO CASA compuesta de jardín, portal, sala, recibidor, 4 cuartos, comedor, baño, patio y traspatio, cuarto criados y servicios, 1 cuarto más en la azotea, situada en la calle Tercera número 288, entre B. y C. Precio: $45.00. Las llaves en la bodega de la esquina. Informes: Pedro Sabí, Obispo 16. Telf. A-8065 F-6384. A-2

ALQUILO: EN LO MEJOR del Vedado, M. y 17, (altos), casa con sala, comedor, tres habitaciones, hall, baño, cuarto criados, independiente. Informes: M. número 160, (altos).

VEDADO: ALQUILO $80.00, hermosa casa para tres familias. 17 número 19, esquina L. Informes: F-4283

M. NUMERO 98, ALTOS, entre San Lázaro y Jovellar, linda casa moderna y ycompleta, con agua. Se da barata. Informes: Cerro 532. Telf. I-1002. La llave, en la misma.

SE ALQUILA LA CASA calle 25 número 365, entre Paseo y 2. Vedado, con sala, comedor, 4 cuartos, cocina y baño cuarto y servicios de criados. Puede verse, de 3 a 6. A2

BAJOS DE ESQUINA
En 19 y F. Vedado. Se alquilan propios para personas de buen gusto, con garage. La llave e informes al fondo en el Edificio Arcos, pregunten por el Conserje, Sr. Fermín. A2

3ra. ENTRE E y F, hermosísimos y fresquísimos altos con sala, antesala, 4 amplias habitaciones, baño completo, comedor, cuarto y servicios servidumbre etc. Precio rebajadísimo. Informan: Goizueta. F-3937. A2

C ENTRE 21 y 23. Amplios altos de fabricación antigua con sala, 4 cuartos, baño, comedor, cocina, etc. Precio muy rebajado. Informes: Goizueta. F-3937 A2

SE ALQUILA LA CASA B. número 5, entre 3 y 5, acabada de pintar. La llave, al lado. Informes: Manzana de Gómez, peletería "La Bomba". Telfs. A-2989 A-6490. Alquiler: $25.00. A-2

SE ALQUILAN LOS BAJOS, 17 número 379, entre 2 y 4, Vedado, jardín, sala espaciosa, tres cuartos grandes, hall, comedor, baño, cocina, etc., servicios de criados. Informes: F-5787 A-2

10 ESQ. a 13. Hermosos bajos, con sala, comedor, 3 cuartos y dos cuartos pequeños, entresuelito, cuarto baño y servicios, servidumbre. Informan: Goizueta. F-3937. Precio 3 veces rebajado. A2

3ra. ESQUINA a A. Casita antigua con sala, 2 cuartos, patio y baño. Precio: $15.00 También tengo una habitación con baño privado en la calle 10 esquina a 13. Precio $8.00. Informan: Goizueta. F-3937. A2

17 No. 480 ENTRE 10 y 12. Hermosísimos y frescos bajos compuestos de jardín, portal, sala, antesala, recibidor. 3 habitaciones, baño intercalado, comedor, cuarto y servicios servidumbre, lavadero, patio y traspatio. Precio rebajadísimo. Informan: Goizueta. F-3937. A2

VEDADO: A UNA CUADRA de 23 y 12, 14 y 21 y 16 y 18, casas sala, comedor, 3 cuartos y servicios y cuarto de criados, de $18.00 a $30.00. Informes, en 16 número 184, apartamento 105, Tomás. A-2

SE ALQUILA: CALLE O. número 8, edificio «Piloto», un piso con muchas comodidades; tiene garage y elevador. Puede verse a todas horas. Informes, en la misma. A-2

COMODOS BAJOS, H. número 227, entre 23 y 25, sala, comedor, 3 cuartos, baño intercalado, pantry, cuarto, servicios criados y garage. Llave, en 223. Informes, en 25 número 268, entre D. y E. A-2

VEDADO: BAÑOS 46, entre 19 y 21, altos modernos, 5 habitaciones y demás comodidades, con o sin garage. $55.00, $50.00. M-2363, F-6635. A2

CHALET DE 3 plantas. Se alquila en la calle «F». Por su decorado interior. Propio para Embajadas, Legaciones o persona acomodada. Informe: Dr. Trémols, edificio 'Larrea», Aguiar y Empedrado. A2

CALLE B número 189 entre 19 y 21, Vedado, moderno chalet, jardín, portal, recibidor, sala, comedor, pantry, 5 habitaciones, 2 baños, cuarto y servicios de criados, garage para dos máquinas. Llaves en la misma al fondo. Informes, Obispo 16, A-6420. A2

EDIFICIO CALLE H. número 184, entre 21 y 23, Vedado, modernos pisos al estilo americano, con todo confort, para familias cortas. Alquiler razonable. Informes, el portero. A2

ALQUILO MODERNOS bajos, 11 número 269, entre E y D, Vedado, 4 dormitorios, con closet, comedor, baño intercalado, pantry, 2 cuartos criados y garage. Informes: Obispo 16. Verse, de 9 a 11 y 2 a 5. A2

PASEO 271 ENTRE 27 y 29, bajos, sala, saleta, cinco cuartos, dos baños, garage, cocina, repostería, jardín. Informes: F-3440. A-2

SE ALQUILAN LOS HERMOSOS altos de B. y 15,, número 141, a una cuadra del Colegio La Salle, con terraza, sala, saleta, comedor, pantry, cuatro habitaciones, dos baños, cocina y calentador, cuarto de criados y despensa. Informes: F-1175. A-2

6 NUMERO 173, ENTRE 15 y 17, Vedado: Alquilo casa compuesta la planta baja, jardín, garage para 2 máquinas, entrada al primer piso, un salón grande, 3 cuartos criados, hall, cocina, despensa y subida criados al primer piso. Primer piso: sala, recibidor, 5 cuartos, 2 baños, comedor, hall, pantry. Segundo piso: 4 cuartos y baño. Precio: $110.00. Informes: Bufete de Arellano. M-3936. A-2

20 NUMERO 21, ENTRE 15 y 17, Vedado: Alquilo la planta baja, compuesta jardín, portal, sala, 3 cuartos, baño intercalado, comedor, cocina, cuarto y servicios criados y patio al fondo. Precio: $28.00. Informes: Bufete de Arellano. M-3936.

ALQUILERES

A-3 Cerro y Palatino

SE ALQUILA LA CASA Primelles 16, Cerro, a una cuadra del Paradero, compuesta de portal, sala, recibidor, 5 cuartos, baño completo, patio y traspatio. Llaves e informes la misma. A-3

ALQUILO CASA en lo mejor del Cerro, La Rosa y Santa Catalina, con sala, comedor, 2 cuartos, cocina, baño y patio. Informes: I-7211 I-7589 A-3

A-4 Marianao y sus Repartos

LA SIERRA: 5 ENTRE 2 y 4, inmediata ómnibus y tranvías. Alquilo $40.00, moderna casa una planta, jardines, portal, sala, hall, 3 cuartos familia, 2 criados, baño, comedor, pantry, garage. Llave al lado. A-4

HERMOSO Y COMODO chalet. En la calle 12 entre 8 y 9 de la Ampliación del R. Almendares. Alquilo este espléndido chalet, garage para dos máquinas. Informes: Telf. FO-1747. A-4

ALQUILO: DOS CASAS recién construidas, compuestas 3 habitaciones, sala, comedor, baño intercalado, agua caliente, portal y patio. $15.00 cada una. Avenida de Columbia y Lanza, (Almendares. FO-2676. A-4

CALLE B. ENTRE 10 y 12, Reparto Almendares, tranvías Vedado-Miramar, casa jardín, portal, sala, 3 cuartos, comedor corrido, baño, garage, 2 cuartos criados. Informes: Telf. FO-1242. Llave al lado. A-4

AVENIDA 9, ENTRE LAS CALLES 5 y 7, Buena Vista, Marianao: se compone jardín, portal, sala, comedor, 4 cuartos, 2 baños, pantry, cocina, cuarto y servicios criados, garage para una máquina. Precio: $43.00. Informes: Bufete de Arellano. M-3936. A-4

ALTURAS DE ALMENDARES: Alquilo casa nueva. Avenida de la Tropical número 24, entre Avenida de La Paz y Avenida Almendares. Telf. FO-1430. A-4

A-5 J. del Monte y La Víbora

$20.00 LACRET 507. Alquilo altos amplios, recibidor, sala, 3 cuartos, comedor, 2 baños, cuarto criados. Mucha agua. Llaves, bodega. Telf. I-7509. A-5

SE ALQUILAN BAJOS modernos, independientes, Tejar y San Anastasio, esquina fraile, muy frescos, sala, comedor, 2 habitaciones, cocina, baño, patio. $15.00. Informes misma. Telf. F-4318. A-5

BUENAVENTURA 11
Entre Santa Catalina y San Mariano, ocho cuartos, tres baños, sala, saleta, comedor. Precio situación. Telf. M-6961. Puede verse cualquier hora del día. A-5

SE ALQUILA ESQUINA, Campa y Luisa Quijano, preparada para bodega y café, con armatostes, vidrieras de lunch y cigarros, etc. Se da muy barata. Véala. Informes: R. Gutiérrez, Amargura 23, segundo piso. A-5

ALQUILO FRESQUISIMOS altos compuestos de terraza, sala, 4 cuartos, hall, comedor, baño, cocina, cuarto y servicios de criados, situados en Avenida Morell número 19, casi esquina a Luz. Loma de Chaple. Las llaves en los bajos. Precio: $40.00. Informes: Pedro Sabí. Obispo 16. Telfs. A-8065 y F-6384. A-5

SE ALQUILAN EN ARMAS 123, magnífica casa, compuesta de sala, recibidor, dos habitaciones, comedor al fondo, cocina y baño completo. Más informes: Ramón G. Fernández U-1157. A-5

SE ALQUILA LA CASA Jesús del Monte número 213, entre Arroyo Maboa y Puente Agua Dulce, con portal, sala, comedor, cuatro cuartos y patio. Llaves, barra enfrente. Informes: M-3741. A-5

VIBORA: CASA LINDA, moderna cerca Nuestra Señora de Lourdes, José Luz Caballero y Milagros, sala, comedor, siete cuartos, baños, garage, jardín, terraza. F-5557. A-5

SE ALQUILA LA BONITA casa, Juan Bruno Zayas, entre Milagros y Libertad, (sin número), jardín, portal, sala, 3 cuartos, baño intercalado, comedor, cuarto criados, cocina, pantry y garage. Para verla, de 3 a 5. InformesÑ San José número 49. A-5

LINDA CASA. $15.00. Jardín, portal, sala, tres habitaciones, amplio hall, lindo comedor, amplia cocina, entrada independiente, pintada muy linda en colores. Dolores 60, entre Porvenir y Octava. Los carros y guaguas a media cuadra. Para verla de 2 a 5. A5

ESTRADA PALMA 82, esquina Concejal Veiga Víbora moderno chalet, jardín, portal, recibidor, sala, vestíbulo, comedor decorado, pantry, habitaciones. 3 baños, cocina, cuartos criados y servicios, garage para 3 máquinas. Llaves la misma. Informes: Obispo 16. A-6420. A5

MILAGROS B., CASI esquina Jesús del Monte, sala, comedor, tres cuartos, baño y patio. Informes: Obispo 16. A-6420. A5

DIEZ DE OCTUBRE 335-A., esquina a Pamplona, sala, comedor, saleta al fondo, 5 cuartos, (uno de criados), patio, traspatio, frutales, baño. Llaves: 337. Precio: $30.00. Informes: A-5418.

GERTRUDIS 29, ESQUINA Segunda, portal, sala, saleta, 3 cuartos, hall, agua abundante, garage, doble servicios sanitarios. Llave 31. Informes: A-5418. Precio: $25.00. A-5

SAN FRANCISCO NUM. 70
Se alquila hermosa casa, San Francisco número 70, Víbora, compuesta de sala, saleta y 3 cuartos y comedor al fondo, baño y cocina y cuarto de criados, con patio y traspatio. A precio de situación. Informes en la misma de 2 a 5. X-1897. A-5

SE ALQUILA la hermosa casa Revolución 55 entre O-Farrill y Avenida de Acosta, se compone de portal, sala, decorada, 3 habitaciones, baño intercalado, comedor al fondo, patio, llave al lado, más informes: teléfono I-6015. (Precio $20). A5

LUZ CABALLERO 14, entre Carmen y Vista Alegre, fondo Maristas, lujosos altos, terraza, sala, tres cuartos, baño, hall, comedor, cuarto y servicios criados. Llave al fondo. Telf. A-0108. A-5

SANTA CATALINA 23 Víbora: Se alquila una casa compuesta de sala, comedor, 3 cuartos, servicios, cocina y patio. Precio: $23.00. Informes: Bufete de Arellano. M-3936. A-5

A-6 Luyanó

LUYANO: SE ALQUILAN en $16.00 los ventilados altos de Reforma esquina Herrera, sala, saleta, 3 cuartos y demás servicios. Informes: A-3302. A-6

VELAZQUEZ Y CONCHA: Se alquilan altos y bajos, compuestos de sala, comedor, tres habitaciones, baño magnífico y cocina. Se dan baratísimos. Informes: Telf. U-1157. Ramón G. Fernández. A-6

PEREZ 10, CASI ESQUINA a Concha, preciosos y ventilados altos, enfrente guán, dos terrazas, cuatro cuartos, comedor y baño lujoso. Llave, enfrente número 11. Telf. A-0108. A-6

A-7 Sto. Suárez y Mendoza

ALQUILO O VENDO casa, jardín, portal, sala, 3 cuartos, baño completo, cocina, galería, cómodo cuarto de criados y servicios, garage. Luz Strampes 10, entre General Lee y Lacret, Santos Suárez. Alquiler: $25.00. La llave en la bodega. Informes: Corrales 9. M-4887. A-7

ANUNCIESE EN EL DIARIO DE LA MARINA

M.E.C.D. 2016

ALQUILERES

Sto. Suárez y Mendoza

…ILO CHALET: Esquina, para corta familia, Reparto Mendoza. …Parques y Colegios, 3 habitaciones bajas, 2 altas para criados, garage, jardines, $35.00. Mucha agua. …M-4424. A-7

…UILO SERRANO núm. 34, sala, recibidor, cuatro cuartos, baño intercalado, gran patio, garage, cuarto chofer y demás servicios. Puede verse de 2 a 6 de la tarde. Informes: U-4776. A7

…EGE 55, ENTRE CORREA y San… Irene, lindos altos, sala, saleta, … cuartos, servicios criados. Llave en los bajos. Ofrezca lo que pueda. … A-0108. A-7

Guanabacoa y Cojimar

…ANABACOA: ALQUILO casas reedificadas, Lebredo 4, sala, recibidor, saleta, 6 cuartos bajos, 4 altos, servicios completos, $30.00; Bertemati … y medio, sala, saleta, 4 cuartos …, 3 altos, servicios completos. …; Cadenas 21 y medio, pegada …, sala, saleta, 3 cuartos, servicios, $15.00. Llaves, esquina. Telf. …936. A-9

Arrendamientos

…CA RUSTICA: A la salida de Arroyo Arenas y frente a Bustamante. Se alquila la quinta de recreo, «Villa Esperanza». También se vende. W.

Casas-Apartamentos

…BAJADISIMOS: ALQUILO cuatro apartamentos altos, modernos, con … demás comodidades. También … alto, completo, nueve cuartos. …trada Vedado. Calle 11, esquina … F-2124 M-2863. B-1

…DADO: $12.00. ALQUILO Apartamento, altos independientes, esquina, muy fresco, dos grandes habitaciones, sala, cocina, baño, azotea. Ca… 15 y 20. Informes, bajos, bodega. …251. B-1

PADRE VARELA 66

…cal propio para establecimiento, dos habitaciones y servicios. Precio $50.00. Informes: F-2134. B-1

…NRIQUE 4, Apartamento de dos cuartos, sala, comedor y cuarto de … Informes en la misma. M-1882. B-1

…PARTAMENTOS: PAULA número … con sala, comedor, dos habitaciones, baño completo de lujo, cocina todo confort. Muy frescos. Desde …00 a $20.00. Informes: Telf. …2321. B-1

Naves y Locales

…ALQUILA: CERRO 456, esquina … Patria, local propio para industria, compuesto de dos plantas y un …ano. Informes: M-9837. B-2

…UILO: SUAREZ 49, entre Apodaca y Gloria, espléndido local para industria o comercio, con hermosas habitaciones al fondo, comedor, cocina, baño completo y espacioso patio. …de barato. Informes, segundo piso.

…RA ESTABLECIMIENTO: En el Vedado. Alquilo buen local. J. esquina a 9, bajos de gran casa de apartamentos. Acabada de construir. Informes: F-2115. Verse a todas horas. B-2

…ORIA ESQUINA a Antón Recio, …es cuadras de Monte. Local pro… productos del país, carnicería, le…ría, etc., 3 puertas metálicas. Informes en el mismo. B-2

…ALQUILAN DOS buenos locales en … Calzada de Jesús del Monte 302, …uina a Santa Emilia, propios para …quier establecimiento. Se da muy …atos. Informa la encargada.

…ALQUILA LA esquina de Prado No. 39 y Refugio, bajos, local propio para oficinas o establecimiento de …días. Precio de situación. Informan … Prado No. 25, altos. A1

…AL PEQUEÑO para comercio, in…stria, 6 x 12. Precio situación, … todos servicios, Campanario y …ell.a Abierto todo el día, donde … presona cuidando. Informes: …559. B-2

…OPIA PARA COMERCIO o industria alquilo la casa Cerro 482, frente La Covadonga, de varios cuartos, sala, zaguán y patio. Llaves en ferretería. Informes: Monte 85. …285. B-2

…PEDRADO ESQUINA Habana, local propio para lechería, café o re…cos. Lugar de mucho éxito. Alquiler moderado. Informes en los altos. Telf. M-7840. B2

…AL PARA Establecimiento. Se alquila, en la calle de Galiano 88, entre San José y San Rafael, con vidrieras y armatostes. Sedería «La …ancia». Informes, en la misma.

…ALQUILA espléndido local, próximo a desocuparse, propio para almacén en Bernaza No. 44, entre Muralla y Teniente Rey, lugar de intenso tráfico comercial. Casa moderna, piso de granito. Informan en …te No. 104, bajos. Teléfono …414. B2

…A INDUSTRIA o comercio. Alquilo $25.00, Acosta 95, altos, sa… corrido, sin columnas, 150 me… B-2

…CADO DE TACON. Casilla 28, …r Galiano. Se alquila completa, bajos, entresuelos, principal y … $85.00. Informes: Obispo 53. …917. B-2

…REZ 5, ENTRE MONTE y Co…, nave propia para almacén. …Informes: Obispo 53. M-6917.

…A 27, ENTRE Empedrado y O…, espaciosa nave, con local para oficinas, en los altos, $150.00. Informes: Obispo 53. M-6917. B-2

…CADERES 43, entre Teniente Rey y Muralla, nave propia para depósito, $60.00. Informes: Obispo … M-6917. B-2

…ALQUILA LOCAL, propio para …cería, en Acosta y Compostela. Informes: Reina número 55, altos. …122. B-2

…ALQUILA HERMOSO local, en San Miguel 133, propio para industria o comercio. Informes: Reina número 55, altos. M-2122. B-2

…UILO LA ESQUINA de la casa …irtudes número 152, esquina a …endo, propia para comercio. Informes: Animas 84, "La Perla". B-2

…ILA LOCAL con entrada por dos …, propio para comercio o industria, … Concha y Reforma, muy barato. …man M-3307; llave al lado fonda.

…ALQUILA: La espaciosa nave de Zapata 26, entre Basarrate y …ón, con puertas por Valle. Se …barata. Llaves al lado, en la fu…ría. Informes: M-3741.

LOCALES COMERCIO

…quez y Cueto, local espacioso, propio para establecimiento … servicios … $10
…o 562 casi esq. a Palatino, local amplio, con dos vidrieras al frente y vivienda al fondo … $30
…isidor esq. a Sol, locales propios para café, barbería, etc. … $10
… y Colón, amplio local, casi la esquina del cruce de la Carretera de Cacahual con el …erro … $40
…nes No. 12 esq. a Amistad … $40
…, 2. Edif. Carreño parte … espacioso local con ser… $100
… y Merro … $40
… 15 … $20
… y Cerrada, casa y terreno … $20
…ano 23 entre Industria y …istad, con dos vidrieras de …hibición … $150
…nda y Peñalver, con vi… $35

M-2096 A-4358 M-5263

…CIOS 112 ESQUINA a Merced: …compone de un salón grande, …pio para bodega o establecimiento, 2 cuartos, patio, cocina y servicio. Precio: $33.00. Informes: Bu… Arellano. M-3936. B-2

ALQUILERES

B-2 Naves y Locales

SE ALQUILA EN AGUACATE número 74, local propio para establecimiento de fonda, dulcería o barbería. Informes: Reina 55, altos. M-2122

SE ALQUILA LA ESQUINA de Justicia y Herrera, para bodega, con sus armatostes y enseres. Muy barata. Informes, en la misma, de 9 a 11.

SE ALQUILA LOCAL propio para barra, café o dulcería, en Zanja esquina a San Nicolás. Informes: Reina número 55, altos. M-2122. B-2

B-3 Departamentos

DEPARTAMENTOS MODERNOS, sala, comedor, cuatro habitaciones, baño, cuarto criados, 19 número 494, cerca Colegio Teresiano; sala, dos cuartos, comedor, y baño, 17 número 536. Telf. F-5557. B-3

B-4 Habitaciones

EN CASA DE FAMILIA. Se alquila una amplia y fresca habitación, con comida si se desea. O-Reilly 90, entre Villegas y Bernaza. B-4

AGUACATE 30, SEGUNDO, una habitación muy bonita, vista a la calle. Entrada independiente. Todo confort. Casa particular. Más informes: Telf. M-9450. B-4

HABITACIONES AMPLIAS, frescas, balcón calle. Obispo 59, altos, café «Europa», desde $10.00; interiores, desde $7.00, lavabo, luz, elevador. Especiales para hombres solos. B-4

ALQUILO: HERMOSA habitación ventilada, muy clara, prefiero persona sola, o con niña o niño. $6.00, con luz en casa de matrimonio. Informes: M-2239. B-4

BARATAS, HERMOSAS Y FRESCAS HABITACIONES, POR LO QUE OFREZCAN

Se alquilan habitaciones muy baratas y un apartamento con dos habitaciones, en Maloja número 1, esquina a Monte y Aguila, con vista a la calle, en $6.00, 8.00, $9.00, $10.00 y $12.00. La llave en la misma. Informes: Edificio «Bacardí», Apartamento 401. Teléf. A-7830. De 10 a 12 a. m., y de 3½ a 5½ p. m. B-4

EN LINDO CHALET, señora viuda, alquila linda, fresquísima habitación independiente a señoritas o caballeros, pudiendo vivir como en familia, si desean. Reparto Mendoza, Milagros 37. Telf. I-5192. B-4

ALQUILO HABITACION con lavabo agua corriente, hermoso baño, agua caliente, al lado, muebles, comida si desean. Baratísima. Casa familia. Reina 6. Ultimo piso. Telf. M-9209

GANGAS

Cárcel No. 15	$ 6
Castillo No. 62	$ 8
Cerro 817 esq. a Sta Teresa	$ 8
Concepción No. 56	$ 7
Cuarteles 20	$ 4
Cuba No. 1 y 3	$ 4
Cruz del Padre 2-6	$ 3
Damas 78	$ 9
Desamparados No. 52	$ 8
Dragones 90	$10
Flores y San Bernardino	$ 8
H entre 5 y 7	$30
Infanta y Maloja	$ 4
Lealtad No 155	$ 4
Mercaderes No. 9	$ 5
Marina 5	$12
Monserrate 5	$ 5
Muralla 7 y medio	$ 7
O-Reilly No 13	$ 5
O-Reilly 72	$ 5
Palatino 15	$ 4
Peñalver No 116	$ 6
Revillagigedo No. 70	$ 4
San Bernardino 93	$ 8
San Ignacio No 25	$10
San Rafael No. 174	$ 5
Zulueta No. 32	$ 5
Zanja No. 11	$ 5

M-2096 A-4358 M-6263

EDIFICIO CARREÑO
MARINA E INFANTA
HABITACIONES
DEPARTAMENTOS
CON Y SIN MUEBLES
VAYA Y OFREZCA LO QUE PUEDA
QUEREMOS LLENAR
M-2096 U-6066

SOL 85, ESPLENDIDAS habitaciones y departamentos con luz y agua desde $8.00 a $14.00. Edificio moderno y casa de moralidad. Informes la encargada. B-4

B-5 Casas de Huéspedes

REINA 83, Casa de huéspedes «La Matancera», esquina a Manrique. Alquilo habitaciones y departamentos con vista calle, servicios, baño. Buena comida. Precio, de lo más reducido. Telf. A-0238. B-5

B-6 Hoteles

HOTEL TORREGROSA. Compostela 65, esquina Obrapía. El preferido por familias de La Habana y del interior. Habitaciones confortables, con baños privados, agua fría y caliente. Excelente comida. Precios muy reducidos. Elevador día y noche. B-6

IDEAL ROOM
PRADO 93-B., (POR PASAJE)
Hotel frente Capitolio. Tenemos apartamentos y habitaciones baño agua caliente, muebles y todo servicio. Limpieza esmeradísima. Precios con comida, para matrimonio desde $35.00. Visítenos no perderá el tiempo. No se admiten señoras que no sean de moralidad. B-6

HOTEL "PRADO"
Media cuadra del Parque Central, regias habitaciones, con vista a Prado. Espléndido servicio de comidas. Elevador permanente. Precios muy reducidos a familias estables y viajeros del interior. Prado 85.

LA DIRECCION GENERAL DEL HOTEL HARDING

siempre cumpliendo sus ofrecimientos tiene gran satisfacción al informarles a todos los señores interesados por residir en nuestro Hotel, los cuales ya han reservado habitaciones, que pueden pasar por esta casa a cerrar sus contratos pues tenemos tres habitaciones que ofrecerles.

NUESTROS PRECIOS SIGUEN SIENDO LOS MISMOS, O SEA PARA MATRIMONIOS O DOS PERSONAS

habitación con baño privado y suculenta comida,

TODO POR:
$35
MENSUALES ES ALGO MUY INCREIBLE

Claro está, que estos precios sin precedentes, los hemos podido mantener gracias a nuestra cooperativa, pues nuestros inigualados servicios, el confort con que aquí se vive, que da la impresión de una residencia particular, y el gran grado de seriedad y moralidad de esta casa, son factores que no se obtienen más que con una perfecta organización.

Nuestra cocina está dirigida por un experto ex cocinero de Palacio.

Nuestra mejor propaganda de hoy, son los señores inquilinos residentes. Elevador, camarero, agua fría y caliente día y noche al servicio de los señores huéspedes. Ropa de cama, jabón para el baño, todo por cuenta del Hotel. Informes: el administrador A-6735.

ALQUILERES

B-6 Hoteles

THE SAVOY
F. Y 15, VEDADO
TELF. F-6616
Situado en un lugar alto del Vedado, con fácil y frecuente comunicación con la Ciudad y Repartos: rodeado de jardines, con 600 metros de hermosos portales. Las habitaciones tienen ventilación directa. Teléfono, closet y baño particular, con agua fría y caliente. Precios moderados, incluyendo tres excelentes comidas, bien seleccionadas, al servicio en mesas separadas, para cada familia. B-6

HOTEL "EDISON"
Neptuno 5, frente Parque Central A-9041. El Root Garden más fresco. La mejor cocina, a cargo del dueño. La mejor situación. Los mejores precios. Agua fría y caliente. Elevador permanente.

SE SOLICITAN

S-1 Criadas y Criados

SE NECESITAN UNA CRIADA para las habitaciones, y un criado de mano que sea español. Sueldo: $20.00 y ropa limpia. Compostela 58, bajos. S-1

S-2 Cocineras y Cocineros

SE NECESITA COCINERA, repostera, húngara, para campo, familia americana, $20.00; lunchero, experiencia, $20.00 a $25.00; cocinero chino, restaurant americano, $35.00 a $40.00. Agencia Americana. Mr. Beers. O-Reilly 9 y medio, altos. S-2

MATRIMONIO SIN NIÑOS, necesita cocinera que haga limpieza; tiene que ser buena cocinera, muy limpia y referencias. Sueldo: $10.00. Llame: M-3340. S-2

SOLICITO ESPAÑOLA para cocinar y ayudar limpieza para matrimonio, que duerma en la colocación. Pagan $12.00. Real y San Celestino, al lado de la bodega, por San Celestino, Marianao. Muy cerca del Puente La Lisa. S2

S-3 Manejadoras

SE SOLICITA una manejadora, para cuidar dos niños y algunos quehaceres. Sueldo: $6.00. Se piden referencias. Once número 14, entre K. y L., Vedado. S-3

S-8 Lavanderas y Lavanderos

SE SOLICITA LAVANDERA blanca que sepa su obligación. Para tratar de 2 a 5. Arellano 75, Víbora. S-8

S-6 Choferes

CHOFER ESPAÑOL, casado que tenga poca familia se necesita para trabajar camión de carga y limpieza de oficina. Se prefiere que entienda algo de albañilería. Se le da casa, luz y pequeño sueldo. Telf. M-1526. S-6

S-12 Solicitudes-Varias

SE SOLICITAN PERSONAS

Que padezcan de las siguientes afecciones: eczema seca ya sea lisa o escamosa, reciente o antigua, lesiones úricas dolorosas o infectadas, eczema supurada o con inflamación, eczema exfoliante, eczema berrugoide, eczema marginado, eczema tonsurante, eczema parasitaria, eczema indolora o con dolor y picazón, eczema endurada, eczema pequeña o de gran extensión afecciones de pocos meses o de varios años y rebelde a todo tratamiento herpes, sarna, picazones locales o generalizadas por todo el cuerpo, llagas y úlceras crónicas, caspa seca o supurante del cuero cabelludo, tiña pelada, caída del cabello sin causa aparente, encías sangrantes, mal olor de la boca, mal olor de las axilas (sobaco) grietas picazones y mal olor de los pies, barros, acné en la espalda y de la cara, y especialmente linfangitis, para darles muestras gratis de ACETOLIA ROBAINA. Infanta núm. 59 (entre Carlos Tercero y Estrella) Telf. U-4000. Aunque usted no necesite «Acetolia» no olvide recomendarle este anuncio a las personas que la puedan necesitar, que tal vez con esta pequeña cortesía les haga un gran favor. Enviaremos muestras gratis por correo al recibo de 6 ctvos. (seis centavos) en sellos. S12

VENDEDORES: SE NECESITAN personas aptas para vender a comisión Quesos, Huevos y Mantequilla. Informes: Sr. Piñol, Amargura 12, bajos. S-12

AGENCIAS DE COLOCACIONES

"LA MATANCERA"
A-7740: Sirve rápidamente cocineras, criadas, toda clase de servidumbre y empleados de ambos sexos, con referencias. Calle Sol 111. Servicio permanente, a todas horas. X

«LA INTERNACIONAL». M-2579. Servicio diario I-5620. Diario y nocturno. Ordenes para toda clase servicios y trabajos, arrendamientos de casas etc. Servicio rápido. Progreso 23, entre Monserrate y Villegas. X

SEÑORA: ¿POR QUE no llama al A-3070? Si así lo hace, la servirán en el acto, mandándole la criada que necesite. Establecidos hace más de 25 años. Agencia de Mr. Beers. X.

SE OFRECEN

O-1 Criadas y Criados

SE DESEA COLOCAR un buen criado de mano, acostumbrado servicio fino, con buenas referencias. Telf. U-6124 A-4792. Arturo. O-1

JOVEN ESPAÑOLA, desea colocarse para criada de mano o manejadora; tiene buen trato y recomendaciones. Informes: Calle 25 y D. Telf. F-6225 O-1

DESEA COLOCARSE una joven española, para criada de mano y cocinar o para cuartos; tiene buenas referencias. Informes F-1118. O-1

SE DESEA COLOCAR una muchacha española para criada o comedor, es de confianza y honrada va a los repartos, tiene buenas referencias y responda. Teléfonos: M-4481. M-4167.

DESEA COLOCARSE muchacha española de criada de manos o para cuartos. Tiene referencias de la casa donde estuvo 7 años, le gustan los niños. Informan A-5394. Pregunten por Rosario. O1

SE DESEA COLOCAR un español para criado de manos, está práctico en toda clase de trabajos finos y sabe servir bien a la rusa tiene referencias de donde ha estado trabajando. Teléfono particular: F-6706. O1

DESEA COLOCARSE una joven española, para cuartos, comedor, sirve a la rusa, lava y plancha ropa fina; sabe coser un poco, es formal y trabajadora, tiene buenas referencias de las casas donde ha trabajado. Teléfono A-2889. O1

CRIADO ESPAÑOL, con referencias de buenas casas, sabe todo servicio fino de comedor. Informes: Telf. X-3039. O1

SE OFRECE JOVEN española de criada de mano o limpiar y ayudar en la cocina, o para cuartos; entiende algo costura, acostumbrada servicio fino; muy buenas referencias. Telf. I-2845. O-1

El retraso puede ser causa ...de fracasos

Procure llegar a tiempo siempre, y sus probabilidades de triunfo serán grandes

EL DIARIO DE LA MARINA

llega siempre a tiempo a sus miles de suscriptores

El anuncio en el

DIARIO DE LA MARINA

Cumple su misión regular sin alternar sus lectores

SE OFRECEN

O-1 Criadas y Criados

SE DESEA COLOCAR una joven española para criada; en la misma una cocinera, entiende algo de repostería; las dos tienen recomendaciones. Informes: F-1771. O-1

JOVEN ESPAÑOLA, desea colocarse de criada de mano, manejadora; buen carácter y tiene buenas referencias. Telf. A-1627. O-1

JOVEN ESPAÑOLA, desea colocarse para cuartos o criada de mano; tiene buenas referencias. Informes: Telf. U-8239. Josefina. O-1

DESEA COLOCARSE española, de criada de mano, es competente para cualquier servicio de una casa, es seria, de 35 años; tiene referencias y no tiene familia. M-3274. O-1

JOVEN ESPAÑOLA, desea colocarse para comedor o cuartos; tiene buena presencia y referencias de casas conocidas; en la misma, una manejadora francesa. Pregunten: Luisa. U-8239. O-1

SE DESEA COLOCAR una joven de color, del campo, que sea casa seria, que no le guste cambiar de criadas, si no que no se molesten llamar. A-0895. O-1

MUCHACHA ESPAÑOLA, fina, se ofrece para cuartos y coser, da referencias de haber trabajado en buenas casas y de saber servir fino. Telf. M-7789. O1

DESEA COLOCARSE muchacha española para habitaciones, sabe corte y costura y todo lo concerniente al servicio doméstico; tiene buenas referencias. Informes: I-211. F-6260.

SE DESEA COLOCAR joven española de criada de manos o cuartos; tiene buenas referencias de donde ha trabajado. Telf. M-4035. O1

DESEA COLOCARSE una muchacha española, sabe cumplir con su obligación. Informes: Calle Real número 81. Telf. FO-9127, Marianao. O-1

SE OFRECE CRIADA española, para cuartos y coser, sabe cortar muy bien: otra de comedor, sirve a la rusa; tiene excelentes referencias. Telf. A-3343. O-1

SE DESEA COLOCAR una muchacha para limpiar y cocinar, española; tiene referencias. Llamen: Telf. M-5317. O-1

SE DESEA COLOCAR una joven española criada de mano o para cocinera con corta familia. Es persona seria y trabajadora, tiene buenas recomendaciones. Informan Tel. FO-7203.

SE DESEA COLOCAR una joven española, de criada de mano o manejadora; con referencias y sin pretensiones. Informes: M-6753. O-1

SE DESEA COLOCAR joven española para criada de mano o manejadora; tiene referencias. Telf. FO-2195.

SE OFRECE CRIADA española, sabe servir muy bien a la rusa, ha trabajado en buenas casas, donde tiene referencias, también sabe lavar y planchar muy bien. A-3806. O-1

DESEA COLOCARSE una española de criada de cuartos o comedor, es de mediana edad, tiene referencias, teléfono F-5115. O1

UNA JOVEN ESPAÑOLA desea colocarse para criada de cuartos o comedor, no le importa manejar y tiene referencias. Telf. M-6272. O1

SE DESEA COLOCAR una española para criada de manos o cocinera, en almacén, entiende algo de todo y tiene referencias. Informes: Telf. A-5394. O1

ESPAÑOLA: DESEA colocarse para criada de manos o para cocinar y limpiar corta familia, es formal y trabajadora: tiene referencias y quien responda por ella. Teléfono, F-1591. O1

SE OFRECE una muchacha para cuartos, sabe coser y labores, lo mismo para comedor, sabe servir a la rusa en la misma una cocinera repostera: tiene buenos informes. F-6086. O1

DESEA COLOCARSE una joven española, para criada de mano; tiene referencias. Telf. FO-2669. O-1

SE DESEA COLOCAR una joven española, de criada de mano o manejadora; y otra, para cocinar y limpiar a corta familia, es repostera y tiene referencias. I-7671.

DESEA COLOCARSE una española para cocinar y limpiar a corta familia o criada de manos o cuartos, tengo referencias, deseo casa de entera moralidad. M-4359. O-1

O-2 Cocineras y Cocineros

SEÑORA ESPAÑOLA, mediana edad, desea colocarse de cocinera y ayuda a los quehaceres, de la casa; tiene buenas referencias y no duerme en el acomodo. Telf. X-2364. O-2

COCINERO: SE OFRECE para casa particular, con referencias de las casas que ha trabajado. Telf. M-6877. Voy a los Repartos, cocino en general y hago dulces. O-2

DESEA COLOCARSE un matrimonio joven, español, si nhijos, juntos o separados; ella es cocinera, repostera, y él gran criado de mano, jardinero u otro trabajo; tienen quienes los garanticen, de las casas que han trabajado. FO-3367. O-2

JOVEN COCINERO, chino, desea colocarse para casa particular, sabe cocinar criolla, americana, repostería, pastelería: tiene buenas referencias. Llame: Guillermo Ha Kuang. M-4104. Compostela 37. O-2

DESEA COLOCARSE cocinera repostera, sabe cocinar a la criolla y a la española, trabajadora y formal, va al campo. Tiene referencias. Teléfono A-2345. O2

SE DESEA COLOCAR una joven española, para cocinar y limpiar, matrimonio solo o corta familia, es trabajadora y tiene buenas referencias, desea casa de moralidad. I-7653.

COCINERA ESPAÑOLA, mediana edad, desea colocarse, cocina muy bien, no le importa ayudar a la limpieza. Informes: Telf. I-3447.

SE OFRECE COCINERA repostera, de color, va a Repartos; otra, muy buena cocinera, ayuda en limpieza o lavar, o criada, sabe coser; ambas con referencias. Telf. M-7122. O-2

SE OFRECEN

O-2 Cocineras y Cocineros

DESEA COLOCARSE una joven española, para cocinar y limpiar, para corta familia; tiene buenas referencias. Telf. M-4163. O2

SE OFRECE COCINERA española, que sabe cocinar, es económica, muy limpia, seria y da referencias, ayuda limpieza, si es corta familia. Telf. A-6949. O-2

SE DESEA COLOCAR una española, de medana edad, para cocinar y limpiar para corta familia, no le importa ir al campo; tiene referencias. Telf. U-3783. O-2

SE DESE ACOLOCAR una señora para cocinar o limpiar; tiene referencias, es española. Telf. F-4404.

SE DESEA COLOCAR una señora española, es cocinera, repostera, ayuda a la limpieza y sabe lavar y planchar bien; tiene referencias. Quinta 59. Informes: F-6228. O-2

DESEA COLOCARSE cocinera española, cocina de todo, hace dulces y limpieza; tiene referencias. Sueldo: $15.00 en adelante. Vive azotea de Mercado Colón, por Monserrate. O-2

JOVEN ESPAÑOLA se coloca para cocinar y limpiar si le admiten un niño de 5 años. no repara en sueldo; en la misma una para matrimonio solo, tiene referencias. Teléf. M-1560. O-2

GENERAL COCINERA de color, desea colocarse para cocinar solamente; puede dar referencias. No duerme en la colocación. Telf.: M-4090. O-2

MUCHACHA ESPAÑOLA, desea colocarse de cocinera, repostera, sabe cocinar bien a la criolla y española; hace plaza, si se desea, y duerme fuera. Sueldo no menos de $20.00. Telf. FO-2667. O-2

SE DESEA colocar una muchacha española para cocinar y limpiar, sabe hacer dulces. Teléfono M-4453. O-2

UNA JOVEN DE color desea colocarse para cocinar y hacer alguna limpieza, y en la misma una para coser y hacer alguna limpieza u hacer limpieza por horas. Telf. U-5550. O2

SE DESEA COLOCAR una señora española, para cocinar o limpiar a corta familia; tiene referencias. Informes: A-5169. O-2

UNA JOVEN ESPAÑOLA se desea colocar para cocinar solo, o para cocinar y limpiar para familia regular, cocina bien, sabe algo de repostería, es trabajadora y limpia; tiene buenas referencias y duerme en la colocación. Informes: M-2313. O-2

DESEA COLOCARSE una buena cocinera, conoce de repostería; en la misma, una muchacha para criada o manejadora, lo mismo en la Ciudad, que para el campo. Telf. I-2793 O-2

DESEA COLOCARSE una cocinera de color, inglesa, en casa cubana o americana, sabe cocinar bien a la criolla y tiene buenas referencias. Telf. FO-2612. O-2

DESEA COLOCARSE una señora española, de cocinera, sabe cocinar a la española y criolla, es muy limpia y sabe de repostería. Cuba 99. Telf. A-1230. O-2

O-3 Manejadoras

DESEA COLOCARSE española, de manejadora; tiene mucha práctica, es cariñosa con los niños; tiene muy buenas recomendaciones. M-3274. O-3

DESEA COLOCARSE de manejadora, española amiga de los niños; también para cuartos, lava ropa de seda, en casa fina; buenas recomendaciones. M-4803. O-3

REFINE ENGLISH SPEAKING girl seeks position has nurse or maid. Speak spanish has good references. Telf. FO-2618. O-3

O-5 Jardineros

EXPERTO JARDINERO y sereno, japonés, desea colocarse en casa particular o finca; tiene buenas recomendaciones. Telf. A-9814. Sikisima. O-5

SE OFRECE JARDINERO y agricultor, japonés, desea colocarse en casa particular o finca; tiene buenas recomendaciones. Telf. M-4162. O-5

O-6 Choferes

CHOFER ESPAÑOL, con 11 años de práctica y buenos informes y garantía, solicita colocación en casa particular, para Ciudad o campo, es persona seria y respetuosa, entendida y conocedora de cualquier clase de automóviles. Telf. U-4831. O-6

DESEA COLOCARSE chofer español, no tiene pretensiones y tiene buenas referencias, absoluta formalidad y confianza. Telf. FO-2496. Garage. O-6

SE OFRECE UN CHOFER, mecánico, para casa particular o comercio; tiene referencias. Telf. F-5262. O-6

O-7 Costureras, Modistas y Sombrereras

MODISTA: DESEA CASA particular, cose toda clase de vestidos de señoras y niños. Fija o por días. Telf. F-2204. O-7

O-10 Oficinistas

TENEDOR DE LIBROS, joven, 34 años, capacitado para cualquier puesto oficina, vendedor o cobrador. Se ofrece, fijo o medio día. Buenas referencias. E. Galtés. Empedrado 57, bajos. O-10

O-12 Ofertas-Varias

SE OFRECE un matrimonio como encargado de casa de inquilinato, si es chica la acepta a cambio de habitación, tienen referencias y persona que garantiza su seriedad de otras casas que ya administraron. Teléfono M-4880. O-12

SE COMPRAN

C-5 Muebles y Prendas

M-2680: COMPRO TODA clase muebles, casas completas, máquinas coser, escribir, pianos, baúles, maletas, libros, oro, plata, ropas, zapatos, enseres establecimientos. Camión puerta. Dinero mano. C-5

M-3209: COMPRO MUEBLES, pianolas, radios, ortofónicas, victrolas, máquinas Singer, escribir, maletas, baúles, escaparates antiguos, lunas sueltas. Liquido casas completas. Dinero en mano. Operación rápida. M-3209. C-5

M-1930: COMPRO MUEBLES, antigüedades, cuadros, oro viejo, libros, máquinas escribir, coser, casas completas, baúles, maletas, ropa. Negocio rápido. Voy en seguida. C-5

C-6 Maquinarias

SE DESEA COMPRAR una guadañadora de uso, marca Mc. Cormick, de 3 pies y medio de cuchilla, que esté en buenas condiciones. R. Gutiérrez, Amargura 23, segundo piso, 9 a 12. C-6

SE VENDEN

V-1 Casas

ALMENDARES: VENDO espléndida residencia, sala, saleta, 5 dormitorios de 4 x 5. Está sin estrenar. Precio: $10,500.00. Tomo créditos hipotecarios. Véala, es algo bueno. Dueño: 14 y B. FO-2212, Rodríguez. V-1

VEDADO

Calle 17, espléndida casa, dos plantas, siete cuartos, magníficos baños, dos garages. Se da casi regalada, dando facilidades en el pago. Informes: G. del Monte. Habana 82. A-2474. V-1

POR $2,500.00 Y ALGUNAS mensualidades, pueden adquirir esta casa por estrenar. Fabricación primera, con cinco cuartos, garage, patio y traspatio y demás comodidades. Calle 16, esquina a E., Almendares. Informes, en la misma, su dueño Antonio Selleras. Telf. FO-1097. V-1

VENDO $4,000.00 BONITA casa, J. B. Zayas, entre Milagros y Libertad, sin número, jardín, portal, 3 cuartos, baño intercalado, comedor, cuarto criados, cocina, pantry y garage. Verla de 3 a 5. Informes: San José 49, Habana. V-1

SE VENDE LA CASA MONTE No. 75, frente a Marte y Belona, lugar comercial espléndido; mide 5 metros 90 centímetros de frente por 25 metros de fondo (148 metros cuadrados). Está alquilada para sedería de efectos chinos. Renta buena y puntual y contrato que vence en 1937. Trato directo. Para más informes: Calle K número 190 entre 19 y 21, Vedado. V-1

$1,400.00 CASA NUEVA, dos cuartos, jardín, portal, sala y comedor; otra 6 cuartos, en $4,000.00, Almendares; en La Sierra tengo nuevas, a plazos cómodos. García: U-1363, de 12 a 2, solamente. V-1

$3,600.00 SE QUEMA: En lo mejor de Almendares, calle 9 entre 10 y 12, a media cuadra del tranvía, chalet acabado de construir. Consta de tres habitaciones, comedor, sala, baño intercalado, cocina, portal, garage, jardín, traspatio. Mide 340 varas. Informes en el mismo a todas horas. Informes en el mismo a todas horas. Telf. M-8585. V-1

VENDO DOS CASITAS: Libres de todo gravamen, en $6,500.00, pudiendo dejarse parte del dinero. Acosta 78 y 80, esquina a Curazao. Informes: FO-7078. V-1

LA SIERRA: VENDO REGIA residencia, lujosamente decorada. No le falta un detalle, 4 dormitorios grandes, dos para criados. La doy baratísima. Véala y ofrézcame. Detalles: FO-2212, Rodríguez. V-1

POR MITAD VALOR actual, vendo casa, cuatro viviendas, Los Pinos, mampostería moderna; solar Loma Chaple, veinte varas frente; otro, calle Montoro, próximo Carlos III. F-2225 V-1

V-2 Solares

EN GENERAL MACHADO, (Rancho Boyeros), vendo un lote de terreno de once mil quinientos metros, propio para industria. Informes: Dr. Recio; Notaría Arellano y Recio, Empedrado 16. M-3936. V-2

SE VENDE UN MAGNIFICO solar con entrada por dos calles, una la calle de Benjumeda, y la otra, Arbol Seco, con una superficie total de 645.25 metros. Informes: R. Gutiérrez. Amargura 23, de 9 a 12. V-2

SE VENDE UN solar de esquina con 417 metros de superficie está situado en el corazón de la ciudad. Informan: señor González, Zanja No. 143. V2

V-3. Fincas Rústicas

3 CABALLERIAS, Hoyo Colorado, en $6,000.00; otra pequeña, en $1,600.00 otra en carretera, con 1,000 árboles frutales, en $2,800.00. García: U-1363 de 12 a 2, solamente. V-3

WAJAY: SE VENDE finca, dos caballerías, tierra excelente, palmar, frutales, pozos. Trato directo. Informes: Dr. E. O-Bourke, Habana 86. V-3

FINCA PARA GRANJA

Buena casa, platanal, arboleda. Vendo su acción. También vendo y arriendo fincas chicas y grandes. Informan: Díaz Mincheiro. Caserío. «Villa María», bodega, Guanabacoa. V3

V-4 Establecimientos

BODEGA SOLA ESQUINA. Mucho barrio. Moderna. Vende: $30.00, garantizados. Alquiler: $35.00. Casa para familia, $2,000.00. Admito propiedad como pago. Informes: Antón Recio y Monte. Benito, café. V-4

POR TENER SU DUEÑO que atender otro negocio, se vende una bodega de productos cubanos y extranjeros. Muy bien situada. Tejadillo 70 y Monserrate. V-4

SE VENDE EL CAFE-LECHERIA de Gloria y Economía. Muy barato, por embarcar. EE. SS. Pregunte: Nigolian, el dueño. V-4

VIDRIERA TABACOS, billetes, quincalla. Vendo lo más céntrico Habana, Paradero de Carros. Buen contrato y buena venta. Fácil pago. Informes: Muralla 103, almacén y segundo piso, de 7 a 8 y de 12 a 2. Sr. Lizondo. V-4

VENDO NEGOCIO de fábrica de dulces, haciendo buen dinero, por 1,000 pesos. Toda o $600.00 medio interés. Embárcome pronto. Escribir: G. P. Departamento Anuncios Clasificados, DIARIO DE LA MARINA. V-4

VENDO BODEGUITA, sumamente barata. Libre de todo gravamen, esquina. Monte y Somerueles, café. Doy mucha facilidad de pago. Sola Cuenya. V-4

FARMACIA: URGE VENTA Balance: $11,500.00. Vende: $2,300.00 Gastos: $7.00 diarios. 35 por ciento utilidades. Si usted tiene algún dinero, haga oferta a Sr. W. Departamento de Anuncios Clasificados, DIARIO DE LA MARINA. V-4

V-5 Muebles y Prendas

VENDO ELEGANTISIMO juego cuarto, $20.00, magníficas lunas; cuarto Arte Moderno, nuevecito, $40.00; comedor, sala, caoba, modernista, $40.00 y $30.00, flamantes. A-5704, Jesús del Monte 27, altos. Esquina Tejas. V-5

…SE AL… Diario de la Marina

SE VENDEN

V-5 Muebles y Prendas

POR TENER QUE EMBARCAR, vendo un juego de cuarto y otro de comedor, completos, en magnífico estado y muy baratos. Sr. Candia, Amargura 80, primer piso. V-5

JUEGOS CUARTOS, UN PESO ¡Pregunte! Juegos sala, $10.00; escaparates, $6.00; cómodas, $5.00; camas, $3.00; lámparas, $2.00. Grandes facilidades pago. Tomamos muebles usados fondo. Alquilamos. Reformamos, San Rafael 171, entre Oquendo y Marqués González. U-1729. «La Predilecta». V-5

SE VENDE UN juego de sala, una cama, dos escaparates y una lámpara de sala. Salud 106. 1er. piso. Se da barato. V5

UNA CASA COMPLETA, $15.00 mensuales, juego sala, comedor, cuarto, nevera, 3 lámparas, mesa-teléfono, 2 sillones-portal, 1 cama hierro, 1 fiambrera, 1 sombrerera y1 mesa-escritorio. Todo $15.00 mensuales, libre conducción. Ventas a plazos a toda la Isla 'La Especial'. Neptuno 159. V5

«UNA CASA COMPLETA' de muebles y lámparas, $10.00 mensuales; un juego cuarto; juego comedor; juego sala, nevera, 3 lámparas, 2 sillones, portal, 1 cama niño, 1 fiambrera. Todo $10.00, mensuales, libre conducción. Ventas a plazos, a toda la isla. «La Comercial». Neptuno 159. V5

MUEBLES A PLAZOS
CAO Y VARELA
Neptuno 187. Telf. U-3417. La apertura de nuestro nuevo local, nos facilita exhibir los últimos modelos y nuevas creaciones en juegos de cuarto, comedor y sala, en variados surtidos, siendo sus precios de ventas a plazos. Lo que fué siempre nuestro lema, dar las mayores facilidades. Le agradeceremos su visita para explicarle con sumo gusto nuestro atractivo plan de ventas a plazos. Admitimos muebles a cambio. Neptuno 187 Telf. U-3417. entre Gervasio y Padre Varela. Cao y Varela. V-5

V-7 Automóviles y Accesorios

SE VENDE BUICK, 5 pasajeros, dos puertas. Se da en proporción. Garage «Gris», Baños y 17, Vedado. Informes: F-3906. V-7

VERDADERA GANGA: Automóvil Plymouth cerrado, dos puertas, completamente nuevo. $300.00. Véalo; Morro 30, garage. Informes: Manuel Fernández, Muralla 111. También una contadora «National». Baratísima. V-7

SE VENDE UN CAMION cerrado, de gran capacidad y de muy buen uso, con cinco gomas nuevas, marca Chevrolet, de una tonelada. Puede verse de 1 a 5 de la tarde, en San Salvador número 11, Cerro. V-7

GANGA: UN HISPANO SUIZA, tipo Sport. Todo nuevo. Verlo: Animas 177, entre Oquendo y Soledad. V-7

GRAN TALLER DE CHAPISTERIA

Reparación en general de radiadores, pintura «Duco», soldadura autógena, de Enrique Padilla, Infanta 5, entre Jovellar y San Lázaro. Telf. U-7267. Esta casa pinta con «Duco» todas las reparaciones de los trabajos de chapistería, con precios muy reducidos y con toda garantía, en las reparaciones generales. Mi interés es que sea usted cliente para siempre. V7

V-8. Instrumentos de Música

VENDO RADIO ELECTRICO, grandes voces, $10.00; Majestic 1932, $40.00; Radiola R. C. A., $20.00; ortofónica Victor, último tipo, gabinete, parada automática, $12.00. A-5704, Jesús del Monte 27, altos. V-8

VENDO UN PIANO magnífico, de buenas voces, garantía absoluta y precio de oportunidad. San Rafael 141, bajos, entre Soledad y Oquendo. V-8

ESTUPENDO PIANO francés, por $43.00, igual sirve para estudios, que para tocar un «Claro de Luna», de Beethoven. Véalo en Dragones, frente al teatro «Martí». V-8

ESTUPENDO PIANO de marca reconocida. Es nuevo completamente. Se da casi regalado. Urge venderlo. Estrella 69, piso segundo. Preguntar por el Sr. Carballo Vide. V-8

REGIO PIANO de grandes voces, mueble de estilo primoroso, llenará de esplendor sin mácula el estrado de su hogar. Casi regalado. Dragones, frente al teatro «Martí». V-8

V-9 Utiles de Oficinas

Muebles de Oficinas

Compras. Ventas. Cambios. Archivos, cajas seguridad, armarios, máquinas escribir, sumar, calcular, tarjeteros, Kardek, adresógrafos, mimiógrafos, bufetes, sillas, libreros, ventiladores. Cuanto necesite una oficina. Compostela 53. A-7744. V9

V-12 Objetos-Varios

VAQUEROS

Equipo de refrigeración para enfriar y además nevera, de capacidad 180 litros diarios Lo más moderno que se conoce. Completamente nuevo. Informes: Arroyo y Cristina, Fábrica Hielo. V-12

ARENA DULCE: CERNIDA, limpia. Puesta en obra, $1.70 metro. En el arenal, $1.10. FO-1513, de 8 a 12 a. m. O-12

GRATIS: SI NOS DEMUESTRA que lo hay mejor. Carbón de Yana, sin cisco, saco Batería, $1.25. Pídalo; al M-3289. V-12

APARATO CINEMATOGRAFICO familiar, se vende muy barato y un Tesoro de La Juventud, nuevecito. San Rafael 141, bajos, entre Soledad y Oquendo. V-12

OPORTUNIDAD: MARCOS para retratos, diplomas, títulos, oleos, gobelinos, anuncios. Somos importadores. No compre sin ver nuestros artículos y calidad. Precio sin competencia. Casa Martorell. Barcelona 18. A-3336. V-12

PARA EL HOGAR

PH-2. Reparación de Muebles

PARA REPARAR, BARNIZAR, esmaltar. Especialidad en juegos de portal y neveras. Llame: Telf. F-4703 García. Domicilio si desea. PH-2

PH-6 Interés para el Hogar

CLINICA DE NEVERAS, Angeles 21. M-1931. Especialidad en acabado de porcelana. Talleres y operarios, exclusivos para neveras. Por mala que esté su nevera, la dejamos nueva.

PARA LAS DAMAS

PD-6 Interés para las Damas

LAS MASAJISTAS del Profesor de Cultura Física «Pierre», hacen milagros, sea para adelgazar, rejuvenecer, fortalecer, embellecer. Instituto «Femina», Calle 19 número 431, entre 6 y 8, Vedado. Telf. F-3522. PD-6

SE ARREGLAN FAJAS

Por vieja que sea, la dejamos nueva. Baratísimo. También confeccionamos todos modelos. Precios bajos. Descensos del Cólon, Estómago, Maternidad, Vientes péndulos, operados. Especiales para hernias, eventraciones. Fajas para ambos sexos. MERCEDES atiende señoras. Neptuno 147, esquina a Escobar, lado Farmacia. Clínica de Fajas. Telf. U-1178. PD-6

MADAME KUZMA, ex-modelista de las principales casas de París y Viena. CREADORA en sombreros finos, transforma toda clase sombreros, modelados en su cabeza, desde $1.00. Trayendo cascos nuevos, cobra por trabajo $1.00. San Rafael y San Nicolás. (altos) PD-6

PARA LAS DAMAS

PD-6. De Interés para las Damas

OFRECE A USTED sus servicios, señorita muy práctica en toda clase de labores a mano. Especialidad en monogramas para camisas y pañuelos. Da clases a domicilio. Tiene referencias de sus alumnas. Presenta labores realizadas, si lo desean. Se hace cargo de trousseaux de novias. Pregunten por la Srta. López. Siempre a sus órdenes. Santa Emilia 136, entre Durege y San Julio. Telf. I-3385. PD-6

LIBROS E IMPRESOS

GRAN OPORTUNIDAD. Con solo $1.00 al mes, le entrego enseguida, la más moderna Enciclopedia del 32. Datos recientes Cuba-España. Pida demostración. Animas 136, altos. Telf. A-5368. L-e-I.

GIROS Y LETRAS

CAJAS RESERVADAS

Las tenemos en nuestras bóvedas, construídas con todos los adelantos modernos y las alquilamos para guardar valores de los interesados. En esta oficina daremos todos los detalles que se deseen.

N. GELATS Y COMPAÑIA
106 Aguiar 108 esq. a Amargura. G-y-L.

DINERO E HIPOTECAS

Se Toma

MAGNIFICA INVERSION

Tomo de $12,000.00 a $16,000.00. Excesiva garantía. Primera hipoteca. Buen interés. Fuerte corretaje. M-6589 Z-S-T.

Z-S-O. Se Ofrece

DINERO

Doy grandes y pequeñas cantidades en hipoteca, desde el 6 por ciento en adelante, para La Habana y sus barrios. También tengo para los Repartos. Operación rápida y absoluta reserva.

JULIO C. GRANDA
Obrapía 33. Telfs. M-5921 F-5759. ZSO

DINERO en Hipotecas

En todas cantidades, al tipo más bajo en plaza.

Con la mayor reserva y prontitud.

MIGUEL F. MARQUEZ

Empedrado núm. 16, altos, esq. a Cuba.

Dinero Hipotecas

En todas cantidades. Pagarés, bajo tipo. Rapidez. Reserva.

GERARDO MAURIZ

Empedrado núm. 30. Telf. M-7586 Z-S-O.

BANCO ASTURIANO: Compro libretas, Bonos, Acciones, Bonos Mercado Unico, Bonos Centro Gallego, Bonos y Acciones de todas las Compañías. Compostela 111 Manuel Piñol. Z-S-O.

PRESTAMOS EN 24 HORAS, cantidades no mayores de $700.00 primeras hipotecas, subhipotecas, anticresis. Sin corretajes. Módico interés. Gastos mínimos. Departamento 313, Banco Nueva Escocia. M-9486. Z-S-O.

DINERO

No pierda tiempo. Cuando necesite tomar dinero en hopiteca o pagaré, vea a Fernández Alvarez, San Ignacio 50. Telf. A-4432, 2 a 5. Operaciones rápidas y absoluta reserva. ZSO

PRESTAMOS E HIPOTECAS

A empleados y propietarios, desde $25.00 a $150.00, a devolver seis meses. Hipotecas, cualquier cantidad, desde 7 por ciento interés. Resolución rápida. Compañía Comercial «La Mercantil', S. A., Consulado 45. A-9178. Z-S-O.

ENSEÑANZAS

E-1 Academias

Por Correspondencia

Ortografía práctica, Mecanografía, Gramática, Aritmética, Contabilidad, etc. Garantizamos enseñarle o devolverle su dinero. Miles de personas satisfechas nuestra mejor recomendación. Sea usted otro de ellos; le conviene. Escríbanos, sin compromiso. Gran Academia Mercurio. Dragone 42. Habana. E-1

E-5 Profesores

EXPERTO JARDINERO japonés, desea colocarse en casa particular o finca; tiene recomendaciones. Telf. A-6931. Calle O-Reilly número 102. E-5

PROFESOR A DOMICILIO de Matemáticas y Ciencias para Bachillerato. Preparación para Ingreso de Ingenieros. Referencias. Precios económicos. Telf. A-7189. E-5

ENGLISH INDIVIDUAL. Instruction in all branches of english. Translation. Miss Benet. M-2803. E-5

PROFESORA AMERICANA: Cambiaría clases por habitación y comidas, en casa de familia. Referencias Teacher Havana Post. E-5

MISS CHRIASTIAN: Inglés, Francés. Clases particulares y colectivas. Señoras y señoritas, exclusivamente. Grupos entre familiares y amigas, si se desea. Línea 501, esquina 14, Apartamento E. F-6547. E-5

BAILES: Prof. Chileno R. CAÑAS

Danzón, son, fox, blue, tango. Aprendizaje rápido. Doy práctica con la enseñanza. Bailes de teatro. Seriedad. Competencia. Clases a todas horas, Empedrado 60. E-5

PIANO: SOLFEO y Teoría. Profesora que enseña por sistema rápido y práctico. Se ofrece para clases en su casa y a domicilios. Precios muy reducidos. San Rafael 71. A-0225. E-5

INGLES

Pronto, bien y barato, $2.00 mensuasuales. También enseño Correspondencia en Inglés. No cobre $1.00, pero no engaño. Le enseño bien y pronto. Sistema moderno. Gabriel Sotobrir. 2 a 6. m. Habana 162, altos, bodega. E-5

PROFESOR AMERICANO, de Boston, graduado en la Universidad de Yale, da clases particulares y colectivas de inglés. Método moderno, rápido y eficaz. Precios módicos. Why delay? Telf. M-8979. E5

ERNEST SMITH, bien conocido Profesor de Inglés, prepara estudiantes para colegios de E. U. Todas asignaturas. Telf. F-3879. E-5

INGLES

Enseñado por profesora americana. Sorprendentes resultados, en pocas semanas. El discípulo leerá, escribirá y hablará el inglés, en breve tiempo. Lecciones a domicilio también. Miss Kapan, «Gran Hotel», Teniente Rey y Zulueta. M-9896. E-5

DE INTERES GENERAL

POR GRATITUD: Mientras pueda he de publicar para los que padezcan del Estómago, Hígado, Vesícula o Intestinos, que les diré gratis y desinteresadamente el nombre del maravilloso patente, que a mí me curó, en poco tiempo, después de haber estado sufriendo atrozmente, durante ocho años. Escriba a Joyería «Marzo», Apartado 1211, Habana. Nada cobro absolutamente. Nada admito. Cumplo un deber de gratitud y nada más. I-G.

SE DESEA SABER el paradero de Francisco Reigosa Barreira, natural de España, Provincia de Lugo, para asunto de una herencia. Lo desea José Reigosa, Agua Dulce y San Benigno, bodega. IG

M.E.C.D. 2016

A TRAVES DE LA VIDA

Por HECTOR DE SAAVEDRA

CONQUISTAS

En esta semana hemos conquistado para la Madre común— como llamaba el insigne Herculano a la Historia— dos importantes verdades: la primera que «no es lícito pedir que se haga un sacrificio a costa del aniquilamiento del que lo realiza» (palabras textuales) y segundo, que todo el que no tiene ocupación debe vivir a costa del que está ocupado. Estas dos verdades sublimes se han descubierto en seis días, que es el tiempo necesario para hacer un mundo y advertir que la lógica y el sentido común suelen llegar, a destiempo, pero de seguro.

También, en una semana y hasta en varios años seguidos, se hacen muchos desatinos; y lo curioso es que se sostienen sin que de nada sirvan los resultados que dá la experiencia para recapacitar sobre el error que se comete. Es muy original, por demás, que se limite en un número fijo el producto de una industria agrícola, como si la caña se sembrara sola, y es más estupendo que se señale una fecha caprichosa para la cosecha de los frutos. ¿Por qué no dejan la zafra para Mayo que es el mes de las flores? No sería extraño que a los aguacates se les mandaran madurar el 15 de Febrero.

Estas incongruencias son bufas y dolorosamente tristes. En el cultivo de la caña de azúcar hay que contar, además del dinero, el trabajo y las visicitudes, con la conveniencia, el capricho o el criterio de una entidad que dispone y echa por tierra lo que es legítimamente la propiedad del agricultor.

Este es el sacrificio del que se impone al que se está aniquilando.

La cuestión es del dominio público y como el público es inconsciente e ignorante en su gran mayoría, ahí tienen ustedes que la generalidad se encoge de hombros y exclama: —Dos millones, tres millones de toneladas, ¿y a mí qué? Siempre hay azúcar en la bodega.

Más alarmados se han sentido cuando les han dicho:

—Sepan ustedes que hay muchos, pero muchísimos desocupados y a esos tendrán ustedes que mantenerlos.

—¿Nosotros?

—Sí; todo el que tenga un sueldo, o cobre renta o disfrute de «entradas».

—¡Pues yo no mantengo a nadie y menos a vagos!— salta en el acto el egoísmo humano.

—Ya lo obligarán a usted.

—¿Me meterán en la cárcel?

—¡Claro!

Y entonces, la imaginación criolla que muestra su viveza donde quiera que se puede falsear una disposición, surge y se produce triunfante:

—¡Pues a mí me tendrán, también, que mantener porque me apunto de desocupado.

Es lo mismo que aquellos que en la Colonia se inscribían de «voluntarios» para dar a entender que estaban con el gobierno constituído.

Las escenas serán por este estilo y lo único cierto y positivo es que el empleado público pagará de su sueldo, reajustado hasta la exageración, el sostenimiento de los «desocupados», además del tanto por ciento que le descuentan para el montepío, el sello del impuesto a los cheques sobre sueldos y emolumentos y no sé si alguna gabela más.

¡Triste situación la del funcionario público! Y pensar lo que se ha perseguido siempre, considerándolo como una prebenda el destinillo oficial. Bien es verdad que en ciertos departamentos el trabajo era muy suave, las horas muy escasas y los «días de fiesta» muy numerosos. Pero todo eso ha desaparecido por mano de una Providencia que se llama la Miseria.

Es doloroso admitirlo pero, a la verdad, con ella estamos aprendiendo mucho. Muchas señoras «bien», trabajan, y eso, que antes era un desdoro hoy es digno y no está mal mirado. El cubano se ha hecho industrial y comerciante y todos laboran menos los «desocupados» que en su mayoría nunca trabajaron y que hoy constituyen una casta especial con el carácter de calamidad pública.

Se descubre una inteligencia secreta entre Estados Unidos y sus deudores

Un grave conflicto creado al gobierno francés a causa del pago de las deudas de guerra

Los partidarios de la repudiación de las deudas, con Camille Aymart, director de «La Liberté», a la cabeza, interpelarán el martes próximo, en el Parlamento, a Herriot sobre el asunto

WASHINGTON, octubre 21 (US.)—Los jefes de la administración republicana están profundamente preocupados con las declaraciones que ha hecho el primer ministro Herriot, de Francia.

El jefe del gobierno francés ha descubierto la existencia de una «inteligencia secreta» entre los Estados Unidos y sus deudores consistente en no plantear el asunto de la reducción de las deudas de la guerra hasta después de las elecciones presidenciales del 8 de noviembre.

Herriot dijo en la Comisión de Hacienda de la Cámara de Representantes francesa que no quería discutir las negociaciones sobre las deudas porque «tal movimiento probablemente sería explotado en la campaña electoral americana».

Ha habido rumores desde hace tiempo relativos a que existía una inteligencia con los deudores de Europa sobre el particular; pero ahora se dice que las declaraciones de Herriot constituyen una confirmación indisputable.

Se indica que la administración republicana está dispuesta a negociar una importantísima reducción de la deuda de once mil millones después de celebradas las elecciones y que eso forma parte también de la inteligencia.

Los próximos plazos de la deuda se vencen el 15 de diciembre, lo que representa un plazo de más de un mes desde las elecciones. La administración puede ganar algún tiempo más permitiendo el aplazamiento del pago.

Aunque sin hacer comentarios, los funcionarios del departamento de Estado no están conformes con la tesis francesa de que la deuda se divida en dos entidades distintas, una política y otra comercial. Francia ha anunciado que está dispuesta a pagar la llamada deuda comercial de cuatrocientos millones en que incurrió adquiriendo material de guerra. Esa suma no es más que una décima parte de lo que debe Francia. El resto de la deuda quiere que tenga un carácter político a fin de pedir después la cancelación.

EL PAGO DE LA DEUDA DE GUERRA CREA UN CONFLICTO AL GOBIERNO FRANCES

PARIS, octubre 21 (US.)— Una tempestad política de primera magnitud que amenaza el futuro del gobierno de Herriot, se predecía esta noche como resultando de las obligaciones de Francia con el Exchequer británico y las deudas de guerra a los Estados Unidos.

Con Camille Aymart, director de «La Liberté», los campeones de la repudiación de las deudas están organizando activamente sus fuerzas a fin de que cuando se reúna el Parlamento el martes de la semana próxima puedan pedir al primer ministro Herriot si su gobierno intenta pagar las deudas que se vencen el 15 de diciembre.

Los especuladores que se beneficiaron cuando Inglaterra abandonó el patrón oro y que esperaban nuevos beneficios de la depreciación del dólar, prevén que pueden perder algunos negocios en el caso de que Francia acuerde realizar los pagos de diciembre.

Un incidente muy significativo ocurrió hoy que pone de relieve la situación en que se halla el gobierno. El director de Fondos, M. Bizot, del ministerio de Hacienda, había anunciado que iría a Londres esta noche para discutir las deudas de la guerra con Sir Frederick Leith-Ross, experto financiero británico.

Una pesada cortina de humo se corrió en seguida sobre todo el asunto, y se supone razonablemente que se intentaba gestionar el cumplimiento del «pacto de caballeros» de Lausana, que hace depender la reducción de las reparaciones de Alemania de la que consientan los Estados Unidos en hacer en las deudas de Guerra.

Cuando la opinión pública se dió cuenta de lo que sucedía, se canceló el viaje de M. Bizot y el ministerio de Hacienda dijo que no tenía conocimiento del asunto.

M. BIZOT NO SALE PARA LONDRES A NEGOCIAR SOBRE LAS DEUDAS

PARIS, octubre 21 (US.)— Una sombra de misterio envuelve las negociaciones francobritánicas acerca de las deudas de guerra con motivo de una nota dada a la publicidad por el departamento de Estado en la cual dice que no acepta ninguna responsabilidad por anuncio oficial de que M. Bizot, director de fondos del ministerio de Estado francés, sale esta noche para la capital inglesa.

El anuncio, que se supone ha emanado de algún centro oficial, se publicó en todos los periódicos franceses. La noticia de la proyectada visita causó sorpresa en Londres y las indagaciones que se hicieron en el ministerio de Estado dieron por resultado que rechazara toda responsabilidad por el anuncio.

No se ha podido obtener ninguna explicación acerca del cambio de planes; pero se ha dicho de manera definitiva que Bizot no saldría esta noche para Londres.

Se cree que la forzada renuncia del gobernador inglés en Irlanda es un paso de avance hacia la república

Los lazos que han unido a Inglaterra con Irlanda por espacio de varios siglos han sido aflojados bastante por la renuncia del gobernador general James Mc Neill. Aunque oficialmente se dijo que Mc Neil había renunciado por su propia voluntad, se sabe que Eamon De Valera hizo presión en Londres para lograr la destitución del gobernador. Este acto del presidente irlandés está conforme con el acuerdo tomado en la Conferencia Imperial de 1930, que permite al Jefe del Ejecutivo de cualquier dominio, notificar al rey que su representante no es del agrado del pueblo. Los observadores políticos estiman que esta acción de De Valera significa el comienzo de su nueva campaña de republicanismo, teniendo como objetivo final la ruptura definitiva de los lazos que unen a Irlanda con el Imperio inglés. Se cree muy improbable que se nombre un sustituto de Mc Neill para cubrir la plaza que ha qedado vacante por primera vez desde que Irlanda fué anexada a Inglaterra.

La prórroga de suspensión de construcciones navales no afecta a Estados Unidos

Unos veinticinco países han enviado ya su aceptación del plan de la Liga, referente a dejar en vigor algunos meses más la suspensión de las construcciones navales hoy vigente

WASHINGTON, octubre 21. (US)—Los Estados Unidos cablegrafiaron hoy a la Liga de las Naciones que aceptan la proposición para una prórroga de cinco meses para las construcciones navales las cuales se habían suspendido el año pasado, expirando el convenio el día primero de noviembre.

La proyectada prórroga dejará en vigor el convenio hasta el día primero de marzo del año próximo.

La prórroga no afecta a la construcción de buques que han comenzado los países con el objeto de reemplazar la sunidades absolutas de sus escuadras, y por lo tanto, no hará variar en lo más mínimo el programa de seis destroyers en construcción y de otros seis anunciados recientemente por el Secretario de Marina, Adams.

Aunque la paralización de los armamentos se refiere a todas las clases, lo mismo terrestres que aéreas y navales, las provisiones navales del convenio son las que han llamado principalmente la atención de las potencias, a causa del gran programa de construcciones navales que defienden los congresistas americanos partidarios de que el país cuente con una armada poderosa.

La aceptación americana está de acuerdo con la resolución aprobada por la comisión de gobierno de la conferencia del desarme en una de sus sesiones de julio, después del receso de la conferencia hasta el 3 de enero. La resolución pedía a todos los gobiernos que significaran antes del 31 de octubre si desean prorrogar el convenio otros cuatro meses más. Se tiene entendido que han aceptado ya unos veinticinco países.

UNA JOVEN ENVIO UN PESO PARA LOS GASTOS DE LA DELEGACION DEL DESARME

WASHINGTON, octubre 21. (US)—El Departamento de Estado devolvió con una carta en la cual le dan las gracias un peso a Miss Mary Ann Joy, de Brooklyn, que había enviado con el fin de contribuir a los gastos de la delegación de los Estados Unidos en la conferencia del desarme de Ginebra.

Dijo que había leído las noticias publicadas por la prensa dando cuenta de que se había agotado el crédito concedido para los gastos de la delegación. Aunque el crédito es muy reducido, contestó el Departamento de Estado, la delegación podrá continuar en Ginebra con los fondos disponibles.

INCENDIO EN UNA MINA DE PENNSYLVANIA

Un millón de pesos acababa de ser invertido en hacer la renovación de aquélla

WILKES-BARKE, Pa. octubre 21.—US.—«Stanton Breaker», una mina que acababa de ser renovada por la Glen Alden Coal Company, a un costo estimado de medio millón de dólares, fué consumida por las llamas de un voraz incendio hoy.

Los obreros que trabajaban en las galerías subterráneas, lograron salir a la superficie sin novedad.

1.600 mineros, que no habían trabajado desde el día primero de mayo, se verán desocupados nuevamente por un período indefinido, según los altos funcionarios de la mina que fueron entrevistados por los repórters.

Ochocientos mineros de la mina de Holneback, sin trabajo desde el mes de marzo, también se verán imposibilitados de trabajar.

Los bomberos, ayudados por los obreros de la mina, concentraron sus esfuerzos para impedir que las llamas se propagaran a los almacenes donde se guarda la dinamita, evitando que ocurrieron explosiones.

UN TURISTA ASALTADO EN WASHINGTON

WASHINGTON, octubre 21.—US.—Bernard Putnam, turista holandes, fué asaltado hoy por dos bandidos en su habitación de uno de los hoteles más lujosos de esta ciudad. Los bandidos lograron escapar con $900 en efectivo y una sortija de diamantes valuada en $1.000, después de haber amarrado a Putnam y haberlo encerrado en un «closet».

LASKY HA FIRMADO UN CONTRATO PARA PRODUCIR 16 FILMS EN DOS AÑOS

NUEVA YORK, octubre 21.—(INS) Josse L. Lasky, veterano ejecutivo cinematográfico, ex vicepresidente encargado de las producciones de la Paramount Pictures Corporation, ha firmado un contrato con la Fox Film Corporation para producir ocho películas al año durante dos años en los estudios de la Movietone City en la costa, según se anunció hoy.

La Fox financiará la producción de esas películas y las distribuirá según se ha anunciado.

Tropas de artillería canadiense, dispuestas a lanzar gases de mostaza y disparar las ametralladoras contra los presos amotinados en la cárcel de Kingston, los que se apoderaron de uno de los sectores de la prisión

KINGSTON, Ontario, octubre 21.—INS.—Las autoridades han adoptado esta tarde la ofensiva con el fin de poner término al motín de los reclusos de la penitenciaria de Kingston los cuales se han hecho fuertes en uno de los edificios, negándose a realizar sus faenas ordinarias.

Persisten los rumores de que Tim Buck, ex jefe comunista, ha tenido una activa participación en los disturbios que se registraron anoche. Según los rumores, Buck y un preso llamado Croft habían pronunciado fieros discursos alentando a los demás compañeros al motín.

Las tropas, según se tiene entendido, emplearon gases de mostaza con el fin de obligar a los presos a abandonar el baluarte en que se han atrincherado.

CONTINUAN LOS DESORDENES EN LA CARCEL DE KINGSTON

KINGSTON, Ontario, octubre 21.—US.—Los trescientos prisioneros amotinados de la penitenciaria de Portsmouth, amenazantes y hambrientos continuaban hoy haciendo demostraciones hostiles, mientras varias compañías de soldados canadienses estaban lista para entrar en acción en cualquier momento con ametralladora y bombas de gases lacrimosos.

Las autoridades de la penitenciaria temerosas de que pudieran repetirse las violentas escenas de ayer, anunciaron que tenían proyectado poner le sitio a los sublevados y obligarlos a rendirse por falta de alimentos.

Más de doscientos soldados de la Artillería Montada Canadiense están preparados para rechazar cualquier nueva tentativa de los presos, y los 900 convictos que todavía están encerrados en sus celdas son objeto de la más estrecha vigilancia.

Se teme que los convictos amotinados traten de poner en libertad a los prisioneros, con el fin de reforzar sus fuerzas y comenzar nuevamente los disturbios.

Los amotinados están sitiados en una de las secciones de la prisión desde las cuatro de la tarde de ayer, cuando 100 convictos, del grupo que dormía en un dormitorio común por falta de celdas, pusieron en libertad a 200 de sus compañeros y se apoderaron de los cuarenta guardias que los custodiaban.

El alcaide Gilbert Smith, cansado por el continuo estado de revuelta, desmintió esta noche los rumores de que los cuarenta guardias estaban todavía en manos de los amotinados

También desmintió el alcaide que los soldados habían dado muerte a varios convictos, aunque admitió que varios habían resultado heridos en el tiroteo de ayer, y expresó sus esperanzas de que el asunto pueda resolverse sin más derramamientos de sangre. El alcaide también manifestó que las tropas no abrirían fuego nuevamente contra los amotinados a no ser que estos trataran de obtener su libertad por medios violentos.

De vez en cuando, desde el tiroteo de ayer, se han dejado oír tiros aislados, como gesto de advertencia por parte de los soldados.

Pero si estos tiros los han atemorizado, los convictos hasta la fecha no han dado muestras de ello, pues gritaban y amenazaban con más violencia después de cada disparo.

Los prisioneros que han observado buena conducta durante la revuelta fueron trasladados a la cárcel de mujeres cercana para sacarlos de la zona de peligro. Esta medida se ha tomado para impedir que estos prisioneros estén expuestos a peligro caso de surgir nuevos motines.

Los funcionarios de la prisión están investigando un informe que asegura que los prisioneros se amotinaron instigados por un líder comunista, llamado Tim Buck, que se halla recluído en la cárcel, y otro prisionero llamado Crift.

A pesar de la tensa situación, las autoridades siguen asegurando que tienen completamente dominados a los amotinados. El brigadier general D. M. Ormond, superintendente de la prisión, admitió el hecho de que dos convictos habían resultado heridos en el tiroteo, pero negó categóricamente los rumores de que varios soldados y guardias también habían sido alcanzado por las balas.

El general Ormond permitió la entrada de diez periodistas a la penitenciaría, pero se negó a concederles permiso para entrar en el edificio donde están los presos amotinados. Declaró también el general que, se harán esfuerzos para «segregar» a los amotinados, según vayan sucumbiendo al «ultimatum de hambre» y se tratará de fijar la culpabilidad sobre los líderes del movimiento.

MRS. MURIEL PAWLEY RELATA SU CAUTIVERIO DE SIETE SEMANAS POR LOS BANDIDOS EN LA CHINA

Pasaba las noches en compañía de su amigo y «socio» de cautiverio, Charles Corkran, amarrada a una viga, además de otras ligaduras que sujetaban a ambos por los brazos

NEWCHWANG, Manchuria, octubre 21. (US.)— Mrs. Muriel Pawley y Charles Corkran, súbditos británicos que estuvieron siete semanas en poder de los bandidos hasta ayer, en que fueron libertados, llegaron hoy a Newchwang relatando los horrores de su cautiverio en una de las tribus más temibles de la Manchuria.

Pawley dijo cómo, en la primera semana del cautiverio, los bandidos pasaron por junto a muchos grupos de chinos, los cuales están atemorizados por los bandoleros y no se atrevieron a hacer el menor gesto para libertarles, a pesar de que sabían que habían sido secuestrados.

Después de llegar a Newchwang, procedentes de Panshan esta mañana, Mrs. Pawley y Corkran se trasladaron inmediatamente a la residencia del padre de la primera. Allí, con su esposo a la derecha y Corkran a la izquierda y teniendo en frente a sus padres, Mrs. Pawley, en pijama y fumando un cigarrillo nos dijo:

«Casi todas las noches nos amarraban por medio de una soga a la viga de una cabilla de adobe, mientras con otra soga nos amarraban a Corkran y a mí por los brazos.

«Lo más asombroso de nuestra marcha desde Newchwang al campamento de los bandidos del general Pei Pa-Tien fué que pasamos junto a otros chinos, que no eran bandidos, los que nos observaban a la manera típicamente oriental, acusando temor en sus rostros. Jamás intentaron intervenir a nuestro favor a pesar de que sabían que habíamos sido secuestrados.

«Se nos obligó a caminar la mayor parte del tiempo. Hablé a Pei Pa-Tien rogándole que nos permitiera montar porque teníamos los pies llagados. Respondió violentamente, amenazando con darnos muerte. Corkran no sabe una palabra china, pero mis conocimientos del idioma del país me obligaron a a escuchar aquel caudal de palabras obscenas.

«Finalmente se nos permitió que montáramos en mulas. Nuestros pies comenzaron a hincharse y tuvimos que cortarnos las botas de montar y caminar o seguir a lomos de las mulas con las medias únicamente. Después comenzó una serie de noches en casuchas de adobe que me deprimían el ánimo y me hacían ver la muerte cercana. Nuestros pies estaban infectados y no teníamos medicinas y era imposible dormir.

«Todas las noches las pasamos juntos Corkran y yo, discutiendo tranquilamente nuestro futuro. Decidimos una de ellas ayudarnos mutuamente a morir en el caso de que los bandidos tratasen de torturarnos. Llegué a pensar con horror en que aquellos salvajes llevaran a cabo las amenazas que nos hacían de cortarnos las orejas y enviarlas a nuestros amigos.

«Nuestros perros fueron nuestro consuelo hasta que comenzaron a llegar los correos; pero algunos de ellos eran espías de los bandidos, y nunca podíamos estar seguros. Cada vez que recibíamos una carta los bandidos invadían nuestra cabaña y nos amenazaban con matarnos a menos de que la tradujéramos correctamente al chino».

Mrs. Pawley y su esposo, Kenneth Pawley, saldrán en breve para Tientsin para pasar una segunda luna de miel. Contrajeron matrimonio na dos meses solamente. Corkran no ha decidido todavía si se quedará en ésta, irá a Mukden, o regresará a Inglaterra.

4 TRIPULANTES EN PELIGRO NO QUIEREN AYUDA

Hace veinticuatro horas que están en una goleta que se halla encallada

CLEVELAND, octubre 21.—US.—Negándose terminantemente a aceptar los auxilios que se les ofrecían, cuatro hombres permanecen en una embarcación encallada en el fango, la cual es azotada por grandes olas a cien pies de la margen del Lago Erie.

Se despacharon guardacostas a la escena, con el fin de que prestaran los auxilios del caso, cuando la chalana, que había soltado amarras, navegaba al garete en las cercanías de las rocas peligrosas de un rompeolas.

No pudiendo acercarse a la chalana por causa del estado del mar, los guardacostas le lanzaron un cable, pero los tripulantes de la embarcación se negaron a aceptar la ayuda, a pesar de que llevaban veinticuatro horas batallando con las olas.

RUSIA NO HARA MAS COMPRAS A GRAN BRETAÑA

«El Gobierno inglés prefiere seguir una quimera a expensas de las realidades»—Izvestia

MOSCU, Rusia, octubre 21.—US.—El periódico «Izvestia», órgano semioficial soviético, comenta hoy en tono acre la determinación de la Gran Bretaña de abrogar el tratado comercial anglo ruso, y predice la pérdida de las órdenes soviéticas para Inglaterra, con lo que, a su juicio, aumentarán las penalidades de la población inglesa.

«El gobierno inglés prefiere seguir una quimera a expensas de las realidades» dice el periódico.

«Inglaterra está equivocada si cree que esta política servirá para obtener concesiones de los Soviets durante las negociaciones para un nuevo tratado.

Manifiesta que Rusia dejará de comprar en Inglaterra como dejó de hacerlo en los Estados Unidos a la terminación de las relaciones con Washington.

SE PREPARA LA NUEVA MARCHA DE VETERANOS

Todos los que carecen de trabajo tomarán parte en esta enorme manifestación

WASHINGTON, octubre 21. (U. S.) Apenas se anunció que el Superintendente de la Policía del Distrito Federal, general Pelham D. Glasford había renunciado, se recibieron noticias de que los elementos sin trabajo organizan otra marcha sobre la capital, las que dió Edward F. Atwell, ex comandante segundo de las fuerzas expedicionarias del bono.

Atwell ha manifestado que en distintas partes del país se están reorganizando las fuerzas y que ya se han puesto en marcha algunos grupos. En esta ocasión no participarán en la marcha los veteranos de la guerra mundial sino todos los que no tienen trabajo.

Atwell es contrario a semejante marcha y ha manifestado a los sin trabajo que, a su juicio, tal movimiento está condenado al fracaso. Agregó que a su juicio, está fomentado por personas interesadas en alejar a los electores de las urnas».

Ha sido informado que John Pace de Detroit, que dirige un grupo de ex soldados de la guerra mundial, de filiación comunista, intenta ponerse al frente de la marcha en esta capital.

HA SIDO APLAZADA LA VISTA DE LA CAUSA EN CONTRA DE D. TROMBETTA

NUEVA YORK, octubre 21.—(INS) Domenico Trombetta, periodista italiano, se defenderá la próxima semana en la vista oral de la causa que se le ha instruído como autor de la muerte de Salvatore Arena otro fascista, que ocurrió el 4 de julio último.

El juicio oral, que se debía comenzar hoy en Set. George, Staten Island, fué aplazado hasta el lunes después que varios testigos declararon que Trombetta no estaba en el tranvía del rapid Transit en que murió Arena a consecuencia de una refriega a tiros entre las facciones fascistas.

ROOSEVELT CENSURA A HOOVER POR SU POLITICA RESPECTO A LOS EMPRESTITOS EXTRANJEROS

«Este es un capítulo muy feo en la historia financiera americana—dijo el candidato democrático—pues se hicieron empréstitos a naciones en bancarrota, en su gran mayoría»

ST. LOUIS, Missouri, octubre 21.—(US).—Los demócratas de Missouri, dieron al Gobernador Franklyn D. Roosevelt una entusiasta recepción, cuando llegó esta noche para pronunciar un discurso ante un vasto auditorio en el Coliseum.

Abandonando el tren especial en East St. Louis, al otro lado del río, el candidato democrático recorrió varias millas en automóvil por las calles de la ciudad.

Enormes muchedumbres le esperaban a su paso por las calles, mientras millares de personas se reunían en los alrededores del hotel con la esperanza de verle llegar.

El discurso de esta noche ha sido uno de los tres importantes de su presente excursión.

El gobernador Roosevelt primeramente censuró la actitud del presidente Hoover y del ex presidente Coolidge al haber tratado de inculcarle temor a los electores. Dijo el gobernador neoyorquino:

«Como último recurso, el presidente y el ex presidente han tratado de tirar bombas lacrimosas políticas y económicas contra los ciudadanos de nuestro país.»

Refiriéndose a los empréstitos extranjeros, Roosevelt dijo:

«Este es un capítulo muy feo en la historia financiera americana. Estos bonos, en su inmensa mayoría, son el fruto directo de una política desastrosa seguida por la presente administración mediante la cual se hicieron empréstitos a naciones que estaban en plena bancarrota.

«Los casos más notables que prueban mis manifestaciones, son bien conocidos del pueblo. Cuando a raíz del discurso que pronuncié durante el mes de agosto en Columbus, el Secretario de Estado se decidió a salir en defensa de la administración, sus explicaciones fueron sofocadas por las declaraciones contundentes y devastadoras de los senadores Glass y Barkley, y muchos otras personalidades.

«La administración desde esa fecha no ha tratado siquiera de defender los fracasos del departamento de Estado en los que se refiere a sus decisiones sobre los empréstitos extranjeros Si tuviéramos que depender de estos bonos como parte integrante de la riqueza americana, tendríamos amplias razones de sentir temor.

«Pero, afortunadamente, o desgraciadamente, según el punto de vista, los informes sobre nuestras inversiones en el extranjero ya han sido recibidos. Muchos de ellos muestran déficit. Otros han perdido la mayor parte de su valor nominal. Lo mejor que se puede decir es que el peligro casi totalmente, está pasado.

«Ya he anunciado la política de mi partido en este sentido. Mi tarea será la de impedir que se repita este incidente, e impedir que los buenos dólares, ganados con el sudor de la frente de los ciudadanos americanos, pasen a manos de los especuladores extranjeros, respaldados por la sanción oficial del gobierno de Washington, y por los egoístas banqueros internacionales, cuyas ambiciones son mucho más grandes que su patriotismo.

El DIARIO Hablado

es símbolo de progreso y de eficiencia, y de suprema comodidad y beneficio para el radioyente y el anunciante avisado, que entrega al éter la difusión de la bondad de sus productos.

Bimetalismo

(Por GASTON MORA)

«La vuelta al bimetalismo, dice el talentoso senador americano Burton K. Wheeler—evitará la dictadura que buscan intereses especiales; levantará los precios, y conducirá al país fuera de la depresión». Así lo declara en un formidable trabajo que publica en una de las últimas ediciones de «Liberty», importante Revista o Magazine de los Estados Unidos. Recuerda que bajo el bimetalismo prosperó esa nación hasta 1873. Recuerda al gran orador Bryan, partidario del bimetalismo. Es decir: «de sistema monetario en el que se reconozca el carácter y los atributos de moneda legal a los dos metales preciosos: el oro y la plata». Con este sistema, las monedas acuñadas con estos metales, tendrían la misma fuerza o potencia liberatoria. Según el citado Senador, bimetalista fué MacKinley, hasta que dejó de serlo por la influencia que sobre él ejercía el célebre Hanna-Hámilton fué bimetalista. Jefferson lo fué. Washington lo fué. El oro, la existencia de oro que hay en el mundo es insuficiente para las necesidades del comercio, para el actual volúmen de los negocios.» Dice el distinguido senador que un sabio economista inglés ha dicho «que podríamos mirar, como años de magnífica prosperidad el pasado de 1919 y el corriente de 1932, si no se hubiera algo encaminado a aumentar el montante de especies metálicas existente para los cambios internacionales». De esta misma opinión es Sir Robert Horne, antiguo Ministro de Hacienda de Inglaterra. Con «la reintroducción del bimetalismo» se aumentará el poder de compra—dice el consabido senador,—de Oriente, de la América del Sur y de todos los países latinos.»

* * *

En Inglaterra y el Japón se ha suprimido el patrón oro. Y se le suprimió, porque en esos dos países escaseaba el oro. Sólo se le encuentra en abundancia en los Estados Unidos y Francia. Dice Ch. Gide: «Si todos los países escogiesen el oro por patrón, se correría el riesgo de que este metal no bastase para todas las necesidades. No ha de olvidarse que la mitad, aproximadamente de la producción se absorbe por los empleos industriales. Sería, pues, de temer, que haciéndose el oro cada vez más raro y más solicitado, aumentase demasiado su valor.» Esto es lo que ahora está sucediendo. Este metal amarillo, tan buscado, se desvalorizaría si la química lograse realizar el sueño de los viejos alquimistas; la transmutación en oro de otros metales. En esto se viene trabajando en Alemania, según se sabe. Pero hasta que ese prodigio científico se realice, el oro seguirá valiendo mucho por su rareza. Las minas, los yacimientos, no lo dan en cantidades ilimitadas. La rarefacción del oro es la causa de su altísimo valor.

x x x

Según el consabido Senador, con la rehabilitación de la plata, con el bimetalismo, aumentaría la cantidad de dinero en circulación. Se abaratería. Porque se abarata lo que abunda. Y abundando el dinero, subiría el precio de todas las demás cosas, subiría el precio de todos los frutos o productos agrícolas. Subirían los salarios de los trabajadores mecánicos; subirían los sueldos de los trabajadores intelectuales. El fenómeno económico de que hablamos podría de sintetizarse en dos palabras: «Cuando abunda el dinero, sube el precio de todas las cosas, y cuando escasea el dinero, baja ese precio». Y lo que a todos conviene, como siempre lo hemos dicho, no es que las cosas valgan poco, sino que haya dinero con que comprarlas. Con la abundancia de dinero, baja su interés, y con la baja del interés, se revilizan más capitales; hay más negocios. Con el bimetalismo hay más dinero. Esta abundancia es la que buscan las naciones que, además de las especies metálicas—oro, plata, cobre, nikel—se han dado el papel en cantidades enormes.

EL PRINCIPE SIXTO VA A GESTIONAR Q. DEVUELVAN SUS PROPIEDADES A ZITA

VIENA, Austria, octubre 21.—(INS) El Príncipe Sixto de Borbón, cuya presencia en esta capital dió motivo a que circularan rumores relativos a que se encuentran consultando un plan realista para la restauración de la dinastía de los Habsburgo declaró hoy que realiza gestiones con el objeto de que se devuelvan a la ex emperatriz Zita sus propiedades.

Los bienes que pertenecían a la ex emperatriz Zita en Transilvania se hallanen poder de los rumanos.

PROPONEN LA CREACION DE UN LABORATORIO PARA ESTUDIAR LA PSITACOSIS

WASHINGTON octubre 21.—(INS) Hugh S. Cummins, cirujano general del Servicio Sanitario de los Estados Unidos ha propuesto la creación de un laboratorio para el estudio de la psitacosis, o fiebre de los loros.

La sugestión ha sido hecha después que el departamento del Tesoro concedió un crédito a $10,000 para que se continúen haciendo investigaciones acerca de la enfermedad.

Los trabajos de investigaciones serán dirigidos por el doctor H. E. Hasseltine, cuya sangre se empleó para la preparación de sueros destinados al tratamiento de Mrs. William E. Borah.

Recientes casos de la enfermedad han aparecido en California del Sur, Minnesota, Oregon, Idaho y Wisconsin.

M.E.C.D. 2016