1ª SECCION

El DIARIO DE LA MARINA es el periódico más antiguo de Cuba. Fué fundado en el año mil ochocientos treinta y dos
SERVICIOS ESPECIALES DE ESPAÑA

DIARIO DE LA MARINA

SERVICIO CABLEGRAFICO por la «INTERNATIONAL NEWS SERVICE» y «UNIVERSAL SERVICE»
HILO DIRECTO CON NUEVA YORK

1ª SECCION

AÑO CIEN.—NUMERO 278 ACOGIDO A LA FRANQUICIA POSTAL LA HABANA, MIERCOLES. 5 DE OCTUBRE DE 1932.—SANTOS PLACIDO Y MARCELINO TIEMPO PARA HOY: BUENO EJEMPLAR: 5 CENTAVOS

La zafra de 1933 no será mayor de 2.000,000 de toneladas y empezará alrededor del 20 de enero

"La mala situación ha pasado" declararon en la Convención de Banqueros Americanos, en Los Angeles

EL GOBIERNO AMERICANO SE HA NEGADO A ENVIAR AUXILIO A PUERTO RICO

IMPRESIONES

Guas Inclán, el Presidente de la Cámara, no quiere que se derrame más sangre.

Sobre la sangre se desliza la República "hacia el caos o al abismo".

Cierto. El crimen sólo produce criminales, y viceversa. Las sangrías forman parte de una terapéutica social anacrónica, abolida hace mucho tiempo en las zonas civilizadas del mundo, más que por humanitarismo por su falta de idoneidad para reprimir la delincuencia y por su facultad extraordinaria de imprimir impulso vital a aquello mismo que tiende a contener.

Parece inconcebible cómo en un ambiente civilizado—o semi-civilizado, según reputan al nuestro en el Japón—haya quienes confíen la solución de los problemas de la política a la farmacopea absurda de componer brebajes con la sangre de los enemigos.

Sobre la pena de muerte, como sistema de represión del delito, no están de acuerdo los autores; pero sobre el asesinato, como procedimiento para modificar una situación política, están todos acordes en su ineficacia, cuando no en lo contraproducente de sus resultados.

Y esto se explica por sí solo. Hay más sangre que balas, más carne que cuchillos, más corazones que homicidas.

Sobre un mar en tormenta sólo cabe capear esta última, porque nada más que estando loco puede pretender uno surcar el espacio oceánico extrayéndole el agua.

No se nos alcanza en qué puede haberse beneficiado la oposición con la muerte de Vázquez Bello, como no sea con las otras que produjo el remolino de su caída. Mas aún en este último supuesto se confirma lo que queda insinuado: una causa se robustece no por las bajas que hace, sino por las que le hacen. Así, el pensamiento del homicida revolucionario tendría cierta lógica si en vez de concretarse en estas palabras: "mato para vengar a mis muertos", se expresara en estas otras: "mato para obligar a matar".

El régimen del terror, ya proceda del bando que ataca o del que se resiste, sólo consigue cercenar cabezas sin menoscabo del pensamiento, que, a cada nueva poda, prende y fructifica dentro de otros cráneos, pues sólo podría ser eficaz en la forma herodiana de aniquilamiento de todo ser viviente susceptible de incurrir en la "funesta manía de pensar". Los anarquistas del mundo no han logrado conseguir, con sus bombas y sus revólveres, que sus ideales avancen un centímetro en el orden de los hechos prácticos, por que su imbécil concepción de la sociedad no arraigó sino en unos cuantos cerebros delirantes, insuficientes para imprimir una determinada dirección social. Pero en Galilea, mucho antes de conocerse la dinamita y las escopetas de cañón recortado, hubo alguien que se apoderó del mundo con un mensaje prodigioso que inflamó los corazones. Y no se supo de más sangre que la del Divino Mensajero...

CASOS y COSAS, CRUCIGRAMAS, y PASATIEMPOS, BROMAS y VERAS, en la Pág. 4

El Secretario de la Guerra dice que los efectos pedidos hacen falta para el Ejército

WASHINGTON, octubre 4. (US)—José L. Pesquera, Comisionado Residente y Delegado de Puerto Rico en el Congreso, ha acusado al Departamento de la Guerra de haberse negado a enviar tiendas de campaña, camas y sábanas para los damnificados por el ciclón que arrasó a Puerto Rico.

Aunque el Gobernador James R. Beverly de Puerto Rico solicitó el 29 de septiembre del Departamento de la Guerra el envío de 5,000 tiendas de campaña, 30.000 camas y 30,000 sábanas, éstas no han sido enviadas, según el señor Pesquera, quien agregó:

«Me he dirigido distintas veces al Secretario de la Guerra Hurley; pero no he tenido satisfacción a mis ruegos. El Departamento de la Guerra dice que necesita las tiendas de campaña, las sábanas y las camas para el Ejército. Y no existe otro lugar adonde podamos acudir para encontrar rápidamente esas cosas.

«Cerca de 300 personas perecieron víctimas del ciclón, 3,000 recibieron heridas y 246.000 carecen de techo. La magnitud de la calamidad que ha azotado a Puerto Rico es tremenda».

Pesquera pedirá al Congreso que conceda algún crédito para los trabajos de reconstrucción en Puerto Rico, dijo. Ya hemos pedido la ayuda de la Corporación Financiera de Reconstrucción. El Congreso concedió un crédito de seis millones de pesos para los damnificados del ciclón de 1928 y la actual calamidad es mucho mayor.

MEXICO Y EL PERU VAN A REANUDAR PRONTO SUS RELACIONES DIPLOMATICAS

MADRID, octubre 4. (US.)—El ministro de Estado, don Luis de Zulueta, recibió seguridades hoy, por parte de los representantes diplomáticos de Perú y de Méjico, de que sus respectivos países reanudarían sus relaciones en vista de la actitud conciliatoria del gobierno peruano.

NOMINADO CANDIDATO A GOBERNADOR DE N. YORK EL CORONEL W. DONOVAN

Se asegura en un telegrama a Hoover, que N. York votará como republicana, en Nov.

BUFFALO, N. Y., octubre 4. —(US.)— Nombrando al coronel William J. Donovan, de esta ciudad, candidato a gobernador, la convención republicana del Estado hizo las designaciones esperadas y adoptó una plataforma que deja mucho que desear. La convención se disolvió poco después de haber hecho los referidos nombramientos, no sin antes enviarle un telegrama al presidente Hoover asegurándole que el Estado de Nueva York votará republicano en noviembre.

F. Trubee Davison, subsecretario de la Guerra en el departamento de Aviación, permitió que se presentara su candidatura como vicegobernador, después de haber retirado su nombre de la lista de posibles gobernadores a instancias de Donovan y Macy.

El coronel Donovan fué comandante del regimiento 165 de Infantería durante la guerra mundial, y posteriormente ocupó el cargo de auxiliar del fiscal general Federal.

Wm. J. Donovan

La plataforma de los republicanos neoyorquinos anuncia:

«Nos adherimos sin reservas al plan del presidente Hoover sobre la prohibición, según expresa en su discurso de aceptación».

Esta declaración fué recibida por débiles aplausos.

ALBANY, Nueva York, octubre 4. (US.)—El gobernador Franklyn D. Roosevelt y su antiguo aliado político Al Smith, lograron hoy una victoria forzando la candidatura para gobernador del teniente gobernador Herbert H. Lehman, no obstante la oposición de Tammany Hall.

Después de varias horas de debate en la convención sin que se lograra una mayoría para ninguno de los candidatos, John F. McCooey rompió el fuego anunciando que su delegación apoyaría a Lehman, con lo que inclinó la balanza a favor del candidato de Roosevelt y Smith.

Antes de esto, McCooey había estado defendiendo la candidatura propuesta por John F. Curry, jefe de Tammany, quien pidió que se diera el primer lugar al alcalde John Boyd Thacher.

Se efectuó otra conferencia con el fin de ver si era posible lograr la ayuda de Curry y de los hermanos O-Connell antes de someter el asunto a votación. Si no se consigue, los partidarios de Lehman están dispuestos a dar la batalla en forma.

Smith jugó hoy un importante papel en las negociaciones a favor de la candidatura de Lehman, mientras Roosevelt permanecía en la mansión ejecutiva contentándose con que su antiguo rival dirigiera el asunto.

Herbert H. Lehman

MEJORAN LOS NEGOCIOS, ELEVANDO LOS BONOS, CON LA ESCASEZ DE ARTICULOS

Estiman los banqueros que los 2,300 bancos que cerraron sus puertas en 1931, devolverán los $1,690.000,000.00 que creían, los depositantes, perdidos. Ha comenzado ya la prosperidad

LOS ANGELES, octubre 4. (US).—Los malos tiempos son cosa del pasado, en lo que se refiere a los banqueros americanos.

Esta fué la nota alentadora dada hoy por Harry J. Haas, presidente de la Asociación de Banqueros Americanos, en un discurso pronunciado ante 2,500 delegados que se han reunido en esta ciudad para celebrar la conferencia anual de dicha entidad.

«Las condiciones mejoradas que tenemos hoy en día representan el restablecimiento de la normalidad sólida en la Banca, y la solidez establecida en los negocios»—dijo Mr. Haas.

«El pueblo americano ha tomado el cambio de la prosperidad a los malos tiempos, como buenos soldados que jamás han perdido una guerra».

«Las equivocadas opiniones del público en lo que se refiere a los Bancos, se pueden atribuir al hecho de que las ven desde un punto de vista muy lejano»—aseguró Hass.

«En 1931, 2,300 bancos cerraron sus puertas. Estos bancos tenían depósitos de 1,690,000,000 pesos. Esto se tomó como una pérdida de esa suma para los depositantes. No significa nada de eso. Significa sencillamente que una gran parte de esos depósitos tiene que ser retenida temporalmente. Una parte muy considerable de esta cantidad ha sido ya devuelta a los depositantes y será devuelta en total muy en breve».

Harold G. Parker, vicepresidente de la Standard Statistics Company de Nueva York, dijo:

«Creemos que la mala situación ha pasado.

«Una mejora muy notable será sentida este otoño. Ya existe evidencia inequívoca de un «pánico de compradores».

«Las existencias de mercancías han sido reducidas grandemente y la mejora paulatina de los negocios hará que vuelvan a la normalidad los precios de los bonos. Tenemos la certeza de que los ferrocarriles tendrán un aumento considerable en negocios y tráfico».

Herbert Hoover es súbdito de Gran Bretaña

WASHINGTON, octubre 4. (US). Una copia fotográfica de una carta de la Oficina de Registros del Borough Real de Kensignton, Inglaterra, en la cual se trata de probar que el presidente Hoover había sacado una cédula electoral en esa localidad, fué enviada hoy a Henry J. Allen, director de publicidad del Comité Nacional del Partido Republicano, por Morris a Bealle, editor de la revista «Plain Talk».

Herbert Hoover

La referida copia fotográfica, fechada el 19 de septiembre de 1928, y firmada por Horace Rapson, de la junta electoral, muestra un «extracto del registro de electores.»

Del año 1911 al 1915, inclusive aparece como elector un tal Herbert Hoover, de Red House, Kempden Hill.

Como Allen desmintió oficialmente el domingo los rumores de que Mr. Hoover era súbdito británico, el editor Bealle le pidió que presentara pruebas de que la mencionada carta no era auténtica.

RATIFICA BRUSELAS LOS ACUERDOS TOMADOS CON CARACTER PROVISIONAL

Los detalles para las cuotas de 1934 y 1935 se tratarán en París, el 12 de diciembre. Hoy fijará el Instituto Cubano la ascendencia y la fecha inicial de la próxima zafra azucarera

Ayer por la mañana cambiaron en Palacio, impresiones los miembros del Instituto Azucarero y los delegados a la Conferencia de Ostende con el doctor Viriato Gutiérrez, sobre el problema creado en Bruselas por el aplazamiento, acordado el lunes, hasta el 12 de diciembre, de la discusión de las contraproposiciones cubanas.

En vista de que aun no había llegado contestación oficial a los cables enviados por el Instituto en la noche del mismo lunes a Bruselas, pidiendo que se separaran en dos partes las contraproposiciones comunicadas por el señor Luis Marino Pérez, ratificando lo que había constituído base de los acuerdos provisionales adoptados en Ostende, y proponiendo los detalles que se refieren a los años de 1934 y 1935 para diciembre, se acordó celebrar una junta en las oficinas del Instituto por la tarde.

RATIFICADOS LOS ACUERDOS DE BRUSELAS

Más tarde llegaron cables de los señores Beauduin y Luis Marino Perez, informando que los presidentes de las delegaciones de los demás países signatarios del convenio de Bruselas se reunieron a las seis de la tarde para conocer de un nuevo cable de Cuba, en el cual se concretaban definitivamente los puntos de vista de ésta.

Dicho cable fué recibido con aplausos por la asamblea, que aceptó la oferta definitiva de Cuba para una cuota de exportación de un millón de toneladas para el año de 1933, dejando sujeto al examen y discusión amistosa el problema de aumentar la cuota de Cuba para 1934 y 1935 en 75,000 toneladas, lo cual será tratado en la reunión ordinaria del Consejo Azucarero Internacional, que se celebrará el 12 de diciembre próximo en París.

RESUELTAS OFICIALMENTE LAS CUESTIONES PLANTEADAS

En esta forma quedan definitivamente terminadas las negociaciones iniciadas por Cuba, y resueltas todas las cuestiones que ésta había planteado ante el Consejo.

La asamblea tomó, además, el acuerdo oficial de pedir al doctor Viriato Gutiérrez que concurra en representación del Instituto Azucarero cubano a la sesión de París. Este acuerdo constituye un motivo de legítima satisfacción para Cuba y el Presidente del Instituto Azucarero.

La sesión que debía celebrar ayer por la tarde el Instituto fué aplazada para la mañana de hoy. Se cambiarán impresiones sobre lo resuelto en Bruselas, aceptando oficialmente la ratificación de los acuerdos provisionales de Bruselas. También se fijará definitivamente la ascendencia y la fecha de inicio de la zafra próxima.

A este respecto, a pesar de la absoluta reserva que mantienen los miembros del Instituto, podemos asegurar que la zafra no será de más de 2.000.000 de toneladas y que la fecha de su inicio se fijará alrededor del 20 de enero de 1933.

Sabemos, también, que el señor José Manuel Casanova presentará la siguiente moción a la aprobación de sus compañeros:

El día 14 de septiembre ppdo. tuve el honor de proponer a este Instituto, el nombramiento de una Comisión, que se compondría de su Presidente, doctor Viriato Gutiérrez y del señor Aurelio Portuondo, o en caso de que el señor Portuondo se viera imposibilitado de aceptar, del señor José Gómez Mena, para que se trasladaran a Europa y tomaran parte en la reunión de Presidentes de Delegaciones que debía tener lugar en Bruselas el día 30 de dicho mes de septiembre.

El Instituto, reconociendo la importancia de mi proposición, la aceptó en principio, pero por la imposibilidad material de que la mencionada Comisión llegase a tiempo, no se llevó a efecto.

Lo sucedido en la reunión de ayer en Bruselas ha dado toda la razón al que suscribe; por lo que, penetrado de la importancia que tiene para la industria azucarera de Cuba y para su defensa, el que no se pierdan las ventajas obtenidas, propone al Instituto tome el siguiente acuerdo:

Nombrar una Comisión compuesta de su Presidente, doctor Viriato Gutiérrez y del señor Aurelio Portuondo, o en caso de imposibilidad de que el señor Portuondo acepte, del señor José Gómez Mena, para que se trasladen a Europa a la mayor brevedad posible y en unión del señor Luis Marino Pérez, celebren conferencias extraoficiales, separadamente con cada uno de los Presidentes de las demás Delegaciones al Consejo Internacional Azucarero, con el fin de que al reunirse el Consejo en sesión plenaria, todos los problemas hayan sido tratados y resueltos de antemano en principio, por haberse llegado a acuerdos definitivos, limadas las asperezas y aclarados todos los puntos obscuros.

José Manuel CASANOVA

La moción del señor Casanova confirma cuanto DIARIO DE LA MARINA anunció como probable antes del día 14 de septiembre, y aconsejó como conveniente.

El acuerdo adoptado ayer por las delegaciones de los demás países viene a apoyar, por otra parte, la moción que presentara el día 14 de septiembre y presentará hoy al Instituto el señor Casanova.

Los acuerdos que adopte hoy el Instituto se comunicarán, de ser posible, hoy mismo, al Presidente de la República y se pedirá que los ratifique.

Después de la entrevista con el Jefe del Ejecutivo el Instituto Azucarero dará a conocer sus declaraciones oficiales sobre la zafra.

El hígado y el bazo son fotografiados por los Rayos X

MONTREAL, Quebec, octubre 4.—(INS).—Por vez primera en la historia de la Medicina y de la Cirugía, las fotografías por medio de los Rayos X del hígado y del bazo pueden obtenerse con suficiente claridad para hacer un diagnóstico exacto de su estado, según anunció hoy el doctor Rudolph Gottleib, de la Universidad de McGill.

Estos órganos y otros tejidos del cuerpo han ofrecido dificultades para su estudio por los Rayos X debido a que no presentan gran oposición al paso de los Rayos X, y a causa de esto las placas fotográficas no dan sombras de los mismos.

El doctor Gottleib los ha hecho más opacos por medio del torio coloidal. Este elemento se concentra en dichos órganos y en otros tejidos y los hace más opacos.

Con el uso del torio ha sido posible obtener las primeras fotografías del sistema circulatorio pulmonar.

LA COMISION DE ACTAS DE LA CAMARA DISCUTIRA EL CASO DEL SR. LOPEZ

El Sr. Prio Arturo Frías ha recurrido contra la proclamación del Sr. Germán López. Si no se logra quorum se aplazará la sesión para los primeros días de noviembre próximo

Para esta tarde, a las dos y media, ha sido citada en el Capitolio la Comisión de Actas de la Cámara de Representantes.

El presidente de dicha Comisión, doctor Jorge García Montes, ha citado reiterada y urgentemente a los miembros de dicha Comisión para que concurran puntualmente a la cita.

En ese acto la Comisión deberá resolver el caso del señor Germán S López, a quien le corresponde ocupar el escaño vacante por fallecimiento del doctor Gonzalo Freyre de Andrade.

Pero habiéndose presentado un recurso contra la designación del señor López, suscrito por el suplente señor Pío Arturo Frías, que solicita de la Cámara se le provea a él del cargo, el asunto se remitió a la Comisión de Actas que debe resolver finalmente.

Sabemos que hasta el presente, los comisionados no comparten la opinión del señor Frías, por considerarla ilógica, inclinándose en favor del señor Germán S. López.

El doctor García Montes, que debió embarcar ayer para la provincia de Santa Clara en campaña política, ya que es nuevamente candidato del Partido Conservador a un acta de representante, ha pospuesto el viaje para hallarse esta tarde en la Cámara y presidir la Comisión de Actas.

Tenemos la impresión de que no habrá quórum reglamentario para la junta, pues la mayor parte de los miembros de la Comisión no se encuentran en la Habana.

En ese caso la sesión se pospondrá para los primeros días del mes de noviembre.

McNeill engañó a Lord Curzon y Lord Kitchener

LONDRES, octubre .. (Especial del DIARIO DE LA MARINA.)—La destitución de James Mc Neill como Gobernador general de Irlanda, llevada a cabo por la facción del presidente De Valera, tra a la memoria la época en que Mc Neill, que era miembro del Consejo Legislativo Británico en la India, engañó a Lord Curzon y a Lord Kitchener.

Mc Neill es un hombre frío, inteligente y educado, que siempre ha sabido darle a sus rivales el lugar que les corresponde, usando una diplomacia perfecta.

El difunto Lord Salisbury dijo: «Inglaterra sólo puede conservar a la India como la conquistó, por la espada.» Mc Neill contestó a esta salida del famoso estadista, asegurando que en vez de la espada debía usarse la diplomacia.

La intransigencia de De Valera es el primer obstáculo que su diplomacia no ha podido vencer.

LA ALTA CAMARA PUEDE RECLAMAR LOS DAÑOS DEL AUTO DE VAZQUEZ BELLO

El Juez doctor Cowley se personó en el Senado para ofrecer procedimiento. Una comisión fué a dar el pésame a la viuda del Presidente del Senado. Hoy se votará el crédito de $700,000

En la tarde de ayer, el doctor Cowley, juez de instrucción de Marianao—asistido del secretario de dicho juzgado—se personó en la Alta Cámara, para ofrecer procedimiento a dicho cuerpo colegislador por si deseaba reclamar los daños ocasionados en el automóvil propiedad del Congreso, por el atentado que privó de la vida al doctor Vázquez Bello.

Recibió al doctor Cowley—que, según nuestras noticias, venía de ofrecer procedimiento a la señora Regina Truffin viuda de Vázquez Bello—el presidente señor Barreras, el cual se dió por notificado y quedó en dar cuenta al Senado, para que éste resuelva.

También fuimos informados ayer en la Alta Cámara de haberse cumplimentado el acuerdo de que su presidente diera el pésame a la señora Regina Truffin, en cuya triste comisión le acompañaron el senador Fernández Hermo, el gobernador de la Habana señor Ruiz y el gobernador de Las Villas, señor Juan Antonio Vázquez Bello.

Constituyó la visita un acto emocionante en la que la atribulada viuda del doctor Vázquez Bello patentizó una vez más su inmenso dolor, teniendo palabras de agradecimiento para el Presidente de la República y demás altas autoridades de la Nación, por los homenajes de afecto tributados a su esposo.

Se espera que hoy el Senado celebre sesión, para la que ayer no hubo quorum, con el fin de aprobar la Ley de la Cámara que vota un crédito de 700.000 pesos para los gastos de las próximas elecciones.

El señor Barreras ha instalado su despacho en la pieza destinada a Secretaría de la Presidencia, situada en la planta baja del Capitolio, habiendo recibido allí ayer a numerosas personas que acudieron a saludarle.

EL GENERAL KLINGER LLEGO A RIO DE JANEIRO

RIO DE JANEIRO, octubre 4. (US).—El general Berthoido Klinger, comandante en jefe de las fuerzas rebeldes de San Pablo, llegó a esta capital hoy, bajo fuerte escolta.

Fué inmediatamente trasladado a una prisión militar en espera de la decisión oficial sobre su caso.

Sobre El Número Centenario...

1832

a las personas interesadas:

Agotada la primera edición de nuestro Número-Centenario, hemos iniciado la tirada de una segunda edición con el fin de asegurar un ejemplar a las muchas personas que, dentro y fuera de Cuba, se han interesado por tener y conservar esa historia ilustrada de la vida cubana, que quizá nunca se repetirá.

Pero como esta segunda edición solo se limitará al número de ejemplares que estén pedidos y pagados antes del 15 de octubre, rogamos a los suscriptores que no deseen quedarse sin el "Centenario", reserven a tiempo el suyo enviando nombre, domicilio y el importe de $1.20 al Administrador del DIARIO DE LA MARINA, o pidiéndolo por los Teléfonos M-7911 y M-7912 para ser enviado al domicilio del suscriptor. También pueden ordenarse a nuestros cobradores en esta ciudad.

Los señores suscriptores del interior pueden hacer sus pedidos, remitiendo a la Administración del DIARIO el importe de $1.20, más 15 centavos para gastos de envío, acompañando también el recibo que acredite su carácter de suscriptor y hallarse al corriente en el pago de su cuota.

Haga sus pedidos con la debida anticipación

SE TRATA DE LOCALIZAR LA ESTACION QUE ENVIA MENSAJES ALARMANTES

Hasta ahora mantienen asilados las Delegaciones de Argentina, Uruguay, México y Colombia. El Encargado de Negocios de Haití embarca hoy para su destino. Protesta de una película china

Poco tiempo pasó ayer mañana el doctor Ferrara en la secretaría de Hacienda, ocupado en el despacho de varios asuntos relacionados con el departamento; a las nueve y media pasó a la secretaría de Estado, donde trabajó hasta después de la una de la tarde.

Indagamos noticias en el departamento del Exterior relacionadas con los que asilados, se encuentran en distintas Legaciones y Embajadas acreditadas ante este Gobierno, como la de México, Uruguay y Argentina y Colombia, y nos manifestaron que la situación de aquellos sigue igual. Por otra parte, se nos informó que no se había recibido, hasta aquel momento, ninguna otra comunicación oficial, de otras Legaciones, al respecto.

En el día de hoy y en un barco de la Compañía Naviera de Cuba, embarca con rumbo a la República de Haití el señor David Gay Galbó, cónsul de primera clase elevado a la categoría de encargado de negocios de Cuba en aquella nación.

El señor Gay Calbó, viejo funcionario de la carrera consular, tratará de llevar a cabo una política de acercamiento comercial entre Cuba y la citada República.

El nuevo encargado de negocios en Port-Au-Prince, desempeñó, hasta el día de ayer, con acierto, la secretaría particular del señor subsecretario de Estado.

EL MINISTRO CHINO SE QUEJA

Una de las visitas que recibió el doctor Ferrara en la mañana de ayer fué la del ministro de la República China, Excmo. señor Ping Ling.

El diplomático oriental, amablemente, expuso al doctor Ferrara una queja. Se trata de la revisión de una película titulada «El rugir del Dragón», que se exhibe en los teatros habaneros, que considera lesiva para el honor de su país.

—Esa cinta cinematográfica—dijo el ministro—está llena de falsedades. Es deprimente para los chinos y acusa desconocimiento de nuestras costumbres. Yo he solicitado de la secretaría de Estado la supresión de dicha película por considerarla denigrante para mi patria.

El secretario del Exterior atendió la petición del diplomático oriental y prometó enviar inmediatamente una comunicación a su compañero de Gobernación para que éste, a su vez, disponga que la Comisión Revisora de Películas actúe en este caso.

Parece que los elementos de la oposición poseen una estación de radio clandestina la que envía mensajes alarmantes a los barcos—especialmente los excursionistas—que hacen el tráfico entre las costas de los Estados Unidos y las de Cuba.

Esto fué lo que nos dijeron en la Secretaría de Estado agregándonos: que el Gobierno, por medio de su policía estaba tomando medidas para evitar que dicha estación siga funcionando, así como los técnicos de radio que mantiene el Gobierno están realizando lo indecible por localizar esa u otras estaciones trasmisoras.

La secretaría de Estado ha cursado mensajes a todos los barcos que se encuentran cercanos a nuestras costas, manifestándoles que la situación pacífica en que se encuentra el país autoriza a los viajeros excursionistas a bajar en los puertos cubanos, y especialmente el de la Habana, sin peligro alguno para ellos.

Preguntamos también si la estación de radio clandestina a que hemos hecho mención se encontraba en territorio nacional o en un barco en el mar, y en la secretaría se nos dijo que, aunque todavía no se había localizado el lugar donde se encuentra enclavada dicha estación, se ha podido comprobar, sin embargo, que ella funciona dentro del territorio y no en alta mar.

Nos informaron también en la secretaría de Estado que llegará de hoy a mañana a la Habana, el cónsul general de Cuba en la ciudad de Nueva York, señor José Manuel Vázquez Bello, quien viene a la Habana para asuntos particulares.

Protestas en Viena contra el Canciller

VIENA, octubre 4. (Especial del DIARIO DE LA MARINA).—El decreto firmado anoche por el canciller Engelbert Dollfuss, dando poderes al ministro de Hacienda, para confiscar las fortunas personales de los directores del Credit Anstalt, ha sido la causa de innumerables protestas, acusándose al canciller de tratar de convertirse en dictador.

El Partido Socialista pidió en las primeras horas de hoy, que se reuniera el Parlamento en sesión extraordinaria mañana.

Los líderes gubernamentales del cuerpo legislativo, admiten que el canciller ha violado la Constitucón y evidentemente está dispuesto a dejarse llevar por el ejemplo de von Papen en Alemania, dictando leyes de emergencia para gobernar independientemente del Parlamento.

M.E.C.D. 2016

Pese a la campaña sanitaria, la epidemia de paludismo continúa extendiéndose en el interior de la isla

UN SUJETO DE PESIMOS ANTECEDENTES HA SIDO DETENIDO AYER TARDE

Fué sorprendido por un miembro de la Policía Secreta cuando robaba una caja de salchichón, en compañía de otro ratero. Fué identificado como el autor de un asalto y robo reciente

Perseguido tenazmente por el detéctive Rosendo Campos Marquetti, de la Policía Secreta, fué detenido ayer tarde Luis Pérez Ferrer, conocido por Luis el Muerto, vecino que dijo ser de Vives 102, y conocido por los agentes de la autoridad como sujeto de pésimos antecedentes morales y carcelarios.

Pérez Ferrer había sido sorprendido por Campos Marquetti en los momentos en que, junto con tres sujetos más, se apoderaba una caja conteniendo salchichones del camión número 66075, de la casa de Swift and Company, manejado por Angel Iglesias, estacionado en San Rafael y Belascoain, mercancía que estaba consignada al comerciante de Consolación del Sur, C. León. Los cuatro se dieron a la fuga no pudiéndose detener más que a Pérez.

Presentado Luis ante el sub inspector de la Secreta, Leopoldo Cid, de guardia ayer, se levantó el acta correspondiente, presetándose José Montes de Oca, en representación de la Swift y vecino de Luyanó 120, el que tasó los salchichones en la suma de $31.00. Del caso se dió cuenta al juzgado correccional de la Sección Tercera, quien verá el caso hoy y como Pérez no pudo prestar la fianza de cien pesos, que se le señaló, fué remitido al Vivac.

El sub inspector Cid y el detéctive Campos Marquetti identificaron al detenido como el autor, junto con otro, del asalto y robo a la bodega establecida en Revillagigedo entre Esperanza y Misión, meses ha; en aquella ocasión Cid persiguió a Luis el Muerto, revólver en mano, introduciéndose el perseguido en el solar sito en Aguila entre Esperanza y Vives, dando ocasión a que uno de los vecinos, Juan García, muriera a consecuencia de una embolia que le produjo el alboroto que se formó, pues acababa de almorzar.

FUNEBRE AMENAZA ESCRITA

Manuel Talles Silvera, de Empedrado 4, habitación 11, denunció a la Secreta que con motivo de haber ordenado a Miguel Rodríguez Márquez, que se mudara de la habitación que ocupaba en dicha casa, de la que es encargado, Rodríguez lo amenazó diciéndole: «Ten cuidado, que me vengaré».

Una vez Rodríguez fuera de la habitación que ocupaba, que es la número 13, procedió a inspeccionarla y limpiarla, siendo grande su sorpresa cuando vió detrás de la puerta, escrita a lapiz con grandes caracteres, la siguiente amenaza: «E. P. D. Dentro de unos días te contaré un cuento». Y seguidamente una cruz y una rúbrica.

Estima Talles que Rodríguez puede llevar a vías de hecho sus amenazas, pues es un individuo de carácter muy agrio.

OTRA DENUNCIA DE AMENAZAS

También participó a la Secreta José Denis Fernández, residente en Ayesterán 20, callejón de la Ermita de los Catalanes, que estuvo protegiendo durante mucho tiempo a Antonio Díaz Reyes, que vive ahora en Jacomino, el cual lo amenazó el día 28 del pasado septiembre al decirle que se fuera y habiéndose presentado en actitud sospechosa cerca de su domicilio con dos sujetos más, temiendo que lo vayan a agredir, pues ya Díaz Reyes intentó hacerlo con una navaja barbera, el año pasado.

Fascismo en Inglaterra

Por SALVADOR MASSIP

El fascismo ha llegado hasta Inglaterra, tierra clásica del constitucionalismo y del régimen liberal que caracterizaron al siglo XIX. Los ingleses no han puesto obstáculo alguno a la propaganda fascista, que se desarrolla como otras muchas en la oratoria libre de Hyde Park. Hasta ahora, los Fascistas Británicos, que cuentan con 157,000 afiliados en el Reino Unido y con unos 33,000 más en los otros países del Imperio, son la organización fascista más importante de Inglaterra. Durante mucho tiempo esta organización se ha mantenido alejada de la política, pero últimamente ha decidido bajar a la arena y se propone presentar candidatos en las primeras elecciones generales que se celebren. Su jefe es el capitán Emerson, hoy retirado. El programa de los Fascistas Británicos no se ha redactado todavía pero se han dado a conocer al público algunos de sus puntos fundamentales. Uno de ellos es el de una nueva política comercial y económica, basada en el cambio de «mercancías por mercancías». Si un país cualquiera vende a Inglaterra 1.000.000 de pesos de sus productos, tendrá que comprar a Inglaterra 1.000.000 de pesos en productos ingleses, y lo mismo ocurrirá con las ventas de Inglaterra al extranjero. En el fondo, una vuelta al comercio primitivo del trueque o permuta. Otro punto esencial es el antisemitismo. ¡Guerra a los judíos!

Las autoridades permiten a los secuaces del capitán Emerson, como a todos los ciudadanos, los desahogos oratorios en Hyde Park; pero les prohiben los ejercicios militares en público. Tienen que hacerlos en locales cerrados, bajo techo, en donde se les acepta oficialmente como «ejercicios gimnásticos». En sus filas sólo se admiten hombres de 21 a 45 años. El uniforme que han adoptado se compone de boina negra, chaqueta azul oscura, pantalón negro y zapatos negros. Llevan un emblema fascista con la inscripción: «Por Dios y por la Patria». Prestan juramento de fidelidad a la Corona, al Imperio y a la religión cristiana.

Además de los Fascistas Británicos se ha organizado en Inglaterra la Liga Fascista Imperial, que dirige el doctor A. S. Leese, veterinario retirado del ejercicio de la profesión. La Liga no ha sido un éxito, a pesar de la denominación de Imperial. Hasta ahora sólo cuenta la modesta suma de 200 afiliados.

Otro movimiento de carácter semifascista, es el que encabeza el comandante Oliver Locker-Lampson, miembro de la Cámara de los Comunes. Pero el Comandante, más que un partido, lo que quiere organizar es un movimiento de opinión contra el comunismo o «amenaza roja» (como le llama en sus manifiestos), que se cierne sobre Inglaterra. Cosa curiosa, los secuaces de Mr. Locker-Lampson se reclutan principalmente entre las mujeres. Se han organizado grupos de muchachas, llamadas las Faldas Azules, que hacen propaganda bailando y cantando aires populares contra los rojos.

Se dice en Londres que Sir Oswald Moseley, con los restos del Partido Nuevo que aun le siguen, tomará dentro de poco una orientación política de carácter abiertamente fascista. El partido que se constituya adoptará nuevo nombre, que aún no se ha decidido. Se le dará organización analoga a la del fascismo italiano y tendrá tropas de asalto; pero no adoptará como emblema la cruz gammeada de los nazis. Los fascistas de esta nueva clase usaran camisa negra.

En cuanto al problema judío, los fascistas de Sir Oswald Moeley no han hecho todavía ningún pronunciamiento. No aprueban ni desaprueban la actitud antisemita. Para proteger sus meetings y reuniones, han organizado clubs de jóvenes animosos y agresivos, que formarán la vanguardia de sus huestes. «Hemos notado—dice Mr. Leslie Cumming, auxiliar de Sir Oswald—que los meetings de todos los partidos son siempre interrumpidos por bandas organizadas de apaches comunistas. Nosotros tenemos la intención de contestar a esas gentes con el único argumento que entienden, o sea, la fuerza».

No creemos que en Inglaterra, en donde la tradición de libertad se halla tan firmemente arraigada, prospere el fascismo. La animosidad contra los judíos, que es uno de los caracteres del fascismo (por lo menos del fascismo alemán), no encuentra ambiente propicio en Inglaterra en donde nunca ha habido problema antisemita. En Inglaterra, un judío, Disraeli, fué Primer Ministro, y hoy figuran en la política inglesa judíos como Sir Herbert Samuel (Secretario del Interior del Gabinete de MacDonald), por no citar otros nombres. De seguir la misma ideología de los partidos fascistas del continente, el fascismo inglés aspiraría a ocupar el poder para suprimir las libertades públicas, que tan caras son a los ingleses y que representan largos siglos de evolución y de esfuerzos. Las libertades inglesas son algo consustancial, no ya con el régimen, sino con la existencia misma del pueblo inglés. Aspirar a suprimirlas para establecer en su lugar una dictadura de tipo mussoliniano, es tarea inútil.

Además, ¿quiénes aspiran a establecer un régimen fascista en Inglaterra? El capitán Emerson, un fracasado en la milicia; el doctor Leese, un fracasado en el ejercicio de la medicina veterinaria; Sir Oswald Moseley, un fracasado en la política. Si esos son los hombres que han de hacerse dictadores de Inglaterra, hay régimen constituconal y parlamentario para rato.

CAMBIOS DE SUPERVISORES EN LA SCRIA. DE SANIDAD

Dos decretos llevará a la firma del Presidente de la República el secretario de Sanidad y Beneficencia. En uno se designa al primer teniente Abelardo Concepción para supervisor del Negociado de casas, establecimientos y Bromatología de la Jefatura local de La Habana. En el otro se traslada al teniente Nemesio Rodríguez, actual supervisor de casas y establecimientos, para la supervisión del Hospital de Enfermedades Infecciosas «Las Animas».

El teniente Concepción hasta hace poco fué supervisor del Hospital de Leprosos de San Lázaro.

El secretario de Sanidad departió con los periodistas, que le interrogaron sobre esos cambios, declaró que, hasta el momento—ayer—no había pensado en cambios de supervisores, pero que de llevarlos a cabo, designaría al teniente Concepción supervisor del Sanatorio para Tuberculosos «La Esperanza».

Y no dijo más nada el Jefe de Sanidad.

AL INCENDIARSE LAS ROPAS CON UN FOSFORO SE QUEMO UNA ANCIANA

La anciana de ochenta y cinco años Celestina Gómez sufrió ayer tarde graves quemaduras en su domicilio de Reina 7, en la Lisa, siendo trasladada al centro de socorro de Marianao y recluída en el Hospital Calixto García.

Declaró la anciana que se había producido las quemaduras al encender un cigarro y arrojar el fósforo, aun encendido, no dándose cuenta de que había caído en sus ropas, que se incendiaron instantáneamente y debido a sus años no pudo atacar las llamas que se esparcieron rápidamente, acudiendo a sus gritos varios familiares y vecinos que la condujeron al referido centro.

Su estado es de suma gravedad.

Breve tragedia ocurrida ayer en el litoral

Un niño que celebraba su santo cayó al agua y un policía que no sabía nadar quiso salvarlo

Ayer tarde transitaba por la ampliación del Malecón en compañía de una tía de 10 años de edad nombrada Mercedes Durán y un hermanito de seis años, el niño de cuatro años de edad nombrado Francisco Pérez y Bolaño, natural de la Habana y vecino de Industria número 21.

Los tres menores deambulaban alegremente por aquel sitio cuando el más pequeño, Francisco, dirigiéndose a una parte que todavía no tiene el muro de contén, trató de inclinarse, y perdiendo el equilibrio cayó al mar.

Cerca del lugar del hecho se encontraba el vigilante núm. 7 de la Policía del Puerto, Zacarías Alvarez, quien pudo darse cuenta de lo sucedido, y a todo correr tras despojarse de su equipo, guerrera, y gorra se lanzó al mar tras el menor, a quien logró asir de un brazo.

Un paisano, Jesús Orue Sarmanton, vecino del reparto Rosalía, en Luyanó y el alistado del Ejército Nacional Rosendo Lazo Izquierdo destacado en el cuartel Máximo Gómez, que también presenciaron la caída del menor, acudieron al lugar, y al informarles el vigilante Acosta que no sabía nadar y que lo auxiliaran así lo hicieron, sacándolo del agua con el menor caído.

Conducido el menor Pérez al primer centro de socorro, fué asistido de una fuerte excitación nerviosa, sin que presentara otra anormalidad.

La menor Mercedes declaró ante el oficial de guardia de la Policía, sargento interino Alayeto, que por ser el onomástico de su sobrino, lo llevó al Malecón, y que Francisco se le escapó de la mano, ocurriendo lo que dejamos relatado.

Con el acta levantada se dará cuenta al Correccional. Los menores les fueron entregados a sus familiares.

El capitán del Puerto, señor Miguel Angel González, al tener conocimiento del heroico comportamiento del vigilante Acosta, además de felicitarlo personalmente, le dió 24 horas francas de servicio.

"Camouflage" en la cámara de la tortura

Fué reconstruída con el fin de ocultar su verdadero y terrible carácter y aspecto

JACKSONVILLE, Florida, octubre 4 (US)—La acusación de que la «caja de sudar» en que se dió tortura a Arthur Maillefert, convicto de 22 años, cuya muerte por estranguiamiento se atribuye a dos funcionarios de la Penitenciaría, ha sido reconstruído con el fin de ocultar su verdadero carácter, ha sido lanzada hoy en la vista de la causa contra George W. Couron y Solom Higginbotham.

Agotados los recursos de la defensa se aceptaron esta tarde en principio once miembros del jurado, anunciando a la 1.30 p. m. el Magistrado George Couper Gibbs, que el Tribunal volvería a reunirse a las 4.30 de la tarde para examinar a otros cincuenta jurados propuestos por el Fiscal y los defensores.

El Fiscal Charles M. Durrance declaró en la vista de hoy que la Cámara de tortura de la prisión había sido modificada con el fin de borrar toda huella acerca de su verdadero uso.

Declaró Durrance al corresponsal del Universal Service que trataría de demostrar en el curso del juicio oral que se ha procurado por todos los medios que desapareciera la Cámara de la tortura y que no habiendo sido posible eso, se ha modificado de tal suerte que pudiera aliviar la situación de los procesados.

CARTA DEL CONSUL DE GUATEMALA AL CONSUL GENERAL DE S. DOMINGO

Honorable señor Pablo Cabral y Baez.

Cónsul General de Santo Domingo.

Ciudad de la Habana, Cuba.

Ciudad de la Habana, octubre 4 de 1932.

Distinguido amigo y colega:

Al tomar posesión nuevamente del Consulado General de mi país, quiero expresar a usted, por medio de estas líneas, en nombre de mi Gobierno y en el mío propio, el agradecimiento más profundo y sincero, por su gentileza de haberse hecho cargo de dicha oficina consular durante mi ausencia.

El Gobierno de la República de Guatemala le está sumamente reconocido por el modo correcto y efectivo con que usted ha desempeñado dichas funciones, demostrando así una vez más sus condiciones de honradez, actividad y eficiencia.

En esta oportunidad, me es grato reiterar a usted, querido amigo, las seguridades de mi sincero aprecio y amistad.

Muy atento servidor y amigo,

(f.) Carlos R. Girón, Cónsul General de Guatemala.

UNA CAIDA

Orlando Cárdenas, de 14 años, vecino de J. Delgado 86, fué asistido de la fractura del brazo derecho que se produjo frente a su domicilio, al resbalar y caer al pavimento.

"Los viajes aéreos son los que ofrecen la mayor seguridad al pasajero", dice la Sra. Hutchinson al hablar de su vuelo

Dice que sus dos hijas se han lastimado estando en tierra, pero que jamás se lesionaron en un vuelo y eso que una de ellas tiene hechas mil horas de viaje aéreo, y la otra 900

He aquí a la familia voladora, cuyo reciente viaje trasatlántico ha provocado toda clase de comentarios.

Mrs. Blanche Hutchinson, de la familia voladora, contesta a las críticas que se le han dirigido lo mismo que a su esposo, por haber llevado consigo a los niños en el vuelo trasatlántico que terminó cuando el aeroplano «City of Richmond» se vió obligado a descender frente a la costa de Groenlandia.

Por Mrs. Blanche Hutchinson.

NUEVA YORK octubre 4. (US). Ahora que estamos en casa, me doy cuenta de la fuerza de las críticas que se dirigieron a mí esposo y a mí por haber llevado a Kathryn y a Janett Lee en nuestro reciente vuelo

Estoy completamente asombrada

Esta es una edad moderna: no estamos viviendo en los días de la diligencia. Y en unos cuantos años más el transporte aéreo será de lo más familiar.

Para mí ha llegado ya ese momento.

En mi opinión, los viajes aéreos son los que ofrecen mayor seguridad al pasajero.

Kathryn y Janet Lee han recibido lesiones mientras han estado en tierra; pero jamás se han lesionado en el aire. Y Kathryn tiene más de mil horas de vuelo, mientras que Janet Lee pasa de 900.

Nuestra experiencia cuando el aeroplano se vió obligado a descender en el temporal frente a la costa de la Groenlandia podrá haber parecido horrible a los que leyeron las informaciones; pero, en realidad, nosotros corrimos muy poco peligro. Teníamos un aparato receptor de radio y estuvimos recibiendo los boletines que nos enviaban los buques que andaban en busca nuestra. Sabíamos que estaban a treinta millas de nosotros y que, seguramente, nos hallarían a tiempo. La cosa resultó más horrible para los que leían las informaciones que para nosotros mismos.

Naturalmente que existen ciertos peligros en cualquier clase de viajes: hasta andando por la calle. Kathryn fué arrollada una vez por un camión y tuvo que pasar varias semanas en el hospital. Ahora la niña tiene mucho más miedo al tráfico por tierra que al más agotador viaje por el aire.

Y Janet Lee, una vez se fracturó una pierna corriendo en un patín

Las madres que llevan a sus hijos en automóviles corren mayor riesgo que nosotros volando. Compárense, si no, las bajas causadas por los automóviles con las de los accidentes de aviación.

Los niños están en el aire como en casa. Es un lugar tan común para ellas como para otros niños el hacer un viaje en subway.

Dentro de unos diez años un viaje como el que acabamos de hacer no llamará la atención. Será cosa de todos los días.

El salto más largo de nuestro reciente viaje fué de 650 millas. Nosotros hemos hecho vuelos mucho mayores que ese sobre la tierra, en los Estados Unidos, sin que merecieran críticas de nadie.

Nos deteníamos cuatro o cinco días después de cada etapa, y los niños gozaban de camas cómodas y de una alimentación adecuada.

Aún en las dos noches que pasamos en la costa de la Groenlandia, tuvieron leche, sopa y chocolate caliente y hasta sus ciruelas, que yo había guardado para caso de necesidad.

Kathryn y Janet Lee gozaron más durante el viaje que en ningún otro período de su vida. En cuantos lugares aterrizamos hallaron niños de su edad con los cuales jugar. Han visto pueblos nuevos y han conocido gente nueva. Para ellos este viaje ha valido más que varios años de asistencia a un colegio.

Hablo sinceramente cuando digo que estoy contenta de haber hecho el vuelo y que me hallo dispuesta a repetirlo.

P A L A C I O

EL PRESIDENTE

Como el anterior, el día de ayer, en Palacio, fué de grandes actividades.

Hubo presentación de credenciales, entrevistas políticas, visitas de Secretarios del Despacho, de los aviadores cubanos que acaban de hacer su viaje de buena voluntad, y se produjeron interesantes noticias.

El General Machado, recibió a primera hora, las acostumbradas visitas del Jefe del Ejército, Secretario de la Guerra, Coronel Guerrero y también conferenció con los Jefes de los Cuerpos Policíacos de la Habana y con el Coronel Caballero.

EL NUEVO MINISTRO DE ALEMANIA

Conforme anticipamos, a las diez y media de la mañana de ayer y en audiencia pública presentó sus credenciales al Jefe del Estado el nuevo Enviado Extraordinario y Ministro Plenipotenciario de Alemania en Cuba, Excelencia Wilheim Erythroel.

A las diez y cuarto, salió de Palacio en automóvil el Ayudante Presidencial Comandante Llaneras dirigiéndose a la casa del nuevo Ministro quien media hora después y a los acordes del himno nacional hizo su entrada en Palacio, siendo recibido por el Presidente Machado, en el Salón de recepciones.

La ceremonia, sencilla, tuvo tan solo el boato natural que a esos actos da la norma protocolaria. El señor Ministro de Alemania llegó al final de la escalera central de Palacio, donde lo aguardaba el Jefe del Protocolo doctor Usabiaga y el Ayudante presidencial Comandante Firmat quienes lo acompañaron a presencia del, Jefe de la Nación.

Estaba el Presidente con los Secretarios de Estado, doctor Ferrara y de la presidencia doctor Ramiro Guerra, y el Introductor de Ministros señor Soler.

Terminados los saludos y las presentaciones, el nuevo Ministro dejó en manos del Presidente las cartas acreditativas y después de una breve y afectuosa conversación se despidió el señor Erythroel, escuchando en el vestibulo central de Palacio, al retirarse los acordes del himno de la República Alemana.

Desde su residencia hasta Palacio, escoltó el automóvil del Ministro la Guardia Presidencial, que lucía el uniforme de gala y le rindió honores militares a la categoría de tan distinguido personaje, un batallón de artillería con bandera y música.

PENA CONMUTADA

Al salir de Palacio, ayer, el Secretario de la Guerra, General Rojas nos dijo que había recogido—firmado ya por el señor Presidente—un decreto por el cual se conmuta por la inmediata de cadena perpetua, la pena de muerte impuesta en Consejo de Guerra al soldado Víctor Rosario Pagan, convicto de homicidio.

DECRETOS DE JUSTICIA

También el Secretario de Justicia, que estuvo en Palacio, llevó a la firma del Presidente varios decretos por los que se nombran distintos Jueces Suplentes de Cuarta clase.

LOS AVIADORES CUBANOS EN PALACIO

El Presidente de la República concedió ayer audiencia a los intrépidos aviadores cubanos que acaban de rendir felizmente el vuelo continental Habana—Guatemala —México, Washington—Habana, Capitán Torres Menier y tenientes Rodolfo Herrera y La Torre.

Estos oficiales llegaron a Palacio acompañados de otros militares y en su entrevista con el Presidente, éste los felicitó calurosamente, refiriendo ellos las peripecias de ese vuelo, que marca una etapa de progreso en la aviación cubana.

Entre los jefes que acompañaban a los Aviadores referidos figuraban el Jefe del Cuerpo Aéreo de la Aviación Militar, Teniente Coronel Heriberto Hernández, quien declaró a los periodistas que ese vuelo se había realizado con tal precisión y exactitud que merecía los más calurosos plácemes.

EL PAGO A LA POLICIA

Al salir de Palacio ayer el doctor Ferrara Secretario interino de Hacienda declaró a los periodistas que hoy cobrará la Policía Nacional sus haberes del mes de junio

A los efectos de ese pago declaró el doctor Ferrara que ha sido preciso hacer una transferencia de crédito por valor de ciento ochenta mil pesos, por que el Distrito Central no ha hecho todavía su depósito correspondiente.

LOS AZUCAREROS EN PALACIO

El hacendado señor Portuondo miembro del Instituto Nacional para la estabilización del azúcar, conferenció con el señor Presidente ayer y después declaró a los periodistas que los miembros de ese Instituto encargados nuevamente de entrevistarse con el Jefe de la Nación, están en espera de un cablegrama, que ha de llegar de Bruselas, para entonces volver a continuar su conferencia con el General Machado, para finiquitar la fijación de tonelaje de la nueva zafra de azúcar cubano.

EL PRESIDENTE AUSENTE

Después de haber despachado con distintos miembros del Gabinete, el Presidente de la República, se ausentó de Palacio a las once y cuarto.

Lo acompañaba el Gobernador de las Villas señor Juan Antonio Vázquez Bello y se dirigió a la residencia que fué del Presidente del Senado doctor Clemente Vázquez Bello, conocida por el Bohío y situada en el Country Club, a fin de personalmente dar el pésame a la inconsolable viuda de aquel ilustre hombre público, que de manera tan violenta acaba de morir.

La señora Regina Truffin, viuda de Vázquez Bello, agradeció mucho la cordial visita del Jefe del Estado.

1,526 atacados de paludismo en la República

Sólo en el pueblo de Dimas, hay 500 atacados y en Guane sobre 496. Numerosos con «tracoma»

En la Dirección de Sanidad fuimos informados ayer que desde hacía dos días no se tenían noticias del inspector médico especial, doctor Angel Gregorio y Alayo, que desde hace varias semanas se encuentra, por orden superior, combatiendo los brotes palúdicos existentes en la provincia pinareña. No obstante los últimos telegramas recibidos del referido delegado daban cuenta de continuar su labor contra la malaria.

Los telegramas recibidos ayer sobre el paludismo informan de que en Morón existen 133 casos; Yaguajay 123; Vueltas 16; Manguito 134; Colón 99; Guane 496; Candelaria 11 y Sagua de Tánamo 14, existiendo además, en este pueblo 22 atacados de tracoma.

El secretario de Sanidad dispuso ayer que el doctor Luis Ponce de León, inspector del Negociado de Bromatología, se traslade al pueblo de Dimas, Macuriges, barrio de Mantua e investigue lo que haya de cierto en la denuncia formulada por el doctor Herrera de la existencia de 500 atacados de paludismo existentes allí, donde la población total es de 1,423 habitantes.

VISITA A NEGOCIADOS

Con excepción del Negociado de Higiene Infantil, el secretario de Sanidad visitó ayer todos los departamentos que están instalados en la planta baja del edificio.

DENUNCIA DE ROBO

Denunció en la Policía Judicial Laureano Ramos Rodríguez, vecino de Sol número 86, que con motivo de haber tenido que recluir a su esposa, Mercedes Rodríguez, en una clínica, por estar enferma, cerró la habitación que ocupaba en dicha casa trasladándose para la residencia de sus familiares, pero una vez restablecida Mercedes, regresó a su casa y vió con sorpresa que le habían robado, estimándose perjudicado en la cantidad de sesenta pesos.

Piden ayuda los propietarios al Jefe de Sanidad

Desean que se impongan sólo las multas imprescindibles y que sean siempre las menores

El Comité Ejecutivo del Centro de la Propiedad Urbana de la Habana se ha dirigido nuevamente, a nombre de la Institución que rige, al Jefe Local de Sanidad, pidiéndole preste preferente atención a la situación angustiosa en que se encuentran los propietarios, comerciantes e industriales de esta capital por los serios quebrantos que han sufrido al abonar, durante los meses que van del año en curso, más de $40,000 por concepto de multas que ascienden a 12.600.

Apunta el Centro la necesidad de que sea un hecho el que sólo se ordenen las obras de imprescindible necesidad y de que, en caso de que fuese necesario señalar la penalidad por manifiesta desobediencia sanitaria, sea fundamentada en el principio que la regule del modo más pequeño posible, lo que siempre sería considerado por el infractor como una muestra de atención al deber que se le señala de cooperar y hacer efectivas aquellas órdenes de carácter sanitario que la Secretaría impone, como medida justificada y urgente.

También expresa en su escrito el Centro que el alto montante de la recaudación demuestra que se han estado imponiendo las penalidades al máximum que se autoriza y que los recursos presentados en contra de aquéllas han sido resueltos de manera contraria, con perjuicio de los propietarios de fincas urbanas.

Y promete publicar en su Boletín y comunicarlo a la Prensa, para general conocimiento, la resolución que dicte el Jefe Local de Sanidad, de cuya atención está satisfecho, en el razonado escrito que se le presentó el día en que tomó posesión de su cargo, haciendo constar, también que el propietario de finca urbana abriga el más amplio espíritu de cooperación y franca inteligencia con la Sanidad cubana.

Bolsa de New York

(De nuestra Redacción en N. Y.)

COTIZACIONES DE LA EDICION DE MEDIA NOCHE DEL «TIMES»

ACCIONES:	1.240,110
BONOS:	$8.784,000

Continuando su odisea, el reverendo Nelson entró ayer en el tercer año de cautiverio en poder de los comunistas chinos de Honan

Un hermano de la víctima, quejándose de la actitud de los Estados Unidos, manifestó que el Gobierno de Nankin no ha hecho nada tangible y que Washington parece satisfecho

PEIPING, China, octubre 5 (miércoles) (US.)— Cautivo aun en el interior de la provincia de Honan, el Rev. Bert Nelson, de la Misión Luterana de los Estados Unidos, comenzó hoy el tercer año de su odisea.

A pesar de las muchas protestas de los gobiernos central y provincial, las autoridades americanas no han logrado obtener su libertad.

En una entrevista exclusiva al Universal Service, el Rev. Daniel Nelson, hermano de la víctima, declaró que no abriga esperanzas de inmediata libertad para el cautivo.

«El gobierno de Nankin jamás ha hecho nada tangible y nuestro departamento de Estado en Washington parece estar satisfecho—dijo el Rev. Nelson—. Como particulares hemos hecho todo lo posible, pero últimamente no hemos recibido siquiera noticias de mi hermano».

Agregó el Rev. Nelson que la responsabilidad corresponde al doctor C. S. Skinsnes, de Sinyangchow, Honan, que ha intentado mantener la comunicación, pero que la interrumpió hace poco.

El secuestrado misionero se encuentra en un baluarte comunista, cuyos jefes son en su mayoría personas educadas en el extranjero. Estos jefes rojos aceptaron un rescate de veinte mil pesos; pero despues faltaron a su palabra. Además de ese dinero, los comunistas recibieron plumas fuentes, discos de fonógrafos, raquetas de tennis y otras cosas que pidieron. La misión se negó a enviarles municiones, pistolas, aparatos inalámbricos y accesorios para aeroplanos.

Varios chinos, víctimas de los comunistas, que lograron escapar de sus campamentos, nos han traído la noticia de que cualquier intento para libertar a Nelson sería inútil hasta que tomasen el área de Hangow o hasta que lograran apoderarse del doctor Skinsnes, a quienes acusan de ser anticomunista. También acusan a Nelson de tener ideas contrarias a los rojos.

Las autoridades consulares americanas dicen que los comunistas, no hace mucho tiempo, rodearon y casi ocuparon a Sinyangchow y dicen que el único objeto es la captura del doctor Skinsnes.

El largo cautiverio del Rev. Nelson no tiene igual en la historia de los extranjeros en China. Poco se sabe de las condiciones de vida de la víctima.

SE INVESTIGA LA MUERTE DE UN SOLDADO AMERICANO

WASHINGTON, octubre 4 (INS) — El departamento de la Guerra anunció hoy que realizará una completa investigación acerca de la misteriosa muerte de Frank L. Graber, soldado americano, que ocurrió en Tiensin el sábado de la semana pasada.

Un breve mensaje del general Wwing E. Booth, comandante del departamento de Filipinas, hace constar que Graber fué hallado cadáver en el cuartel americano de Tiensin.

Booth agrega que no ha podido determinarse la causa de la muerte, por lo que ha ordenado que se practique la autopsia al cadáver.

Hasta ahora no hay señales de violencia en la muerte del soldado.

DISPOSICIONES SOBRE EL USO DE LA HARINA DE YUCA

El Delegado Especial para el cumplimiento de la Ley que obliga al uso de la harina de yuca para la elaboración del pan, galletas, etc., dictó ayer una Circular por la que obliga a los fabricantes de harina de yuca a rotular los sacos o envases que contengan dicho producto en forma tal que sin lugar a dudas, pueda determinarse en cualquier momento la procedencia de cada saco o envase.

También dispone que los lunes de cada semana le remitan los referidos fabricantes dos ejemplares de cada una de las facturas de harina de yuca que hayan servido a los industriales panaderos en la semana precedente.

UN EBRIO TRATO DE DARSE MUERTE CON UNA NAVAJITA

Oscar Gallego Prats, de 32 años, vecino de Jesús del Monte 30, ingirió anoche varias copas de ron, originándole tal embriaguez que apoderándose de una hoja de navajita, se infirió diversas heridas por el pecho y brazos.

Gallego fué conducido al Cuarto Centro de Socorros, donde el médico de guardia lo asistió de primera intención, certificando las heridas de carácter menos graves.

El lesionado manifestó que con motivo de estar inconsciente por el exceso de bebidas espirituosas, trató de suicdarse, pero no siendo este su deseos.

Hoy se pagará a la policía el mes de Junio

Gracias a la recaudación del Fondo Especial de Obras Públicas, se pagará hoy a la Policía Nacional.

La operación que se llevará a efecto es la siguiente: Se tomarán ochenta mil pesos y setenta y ocho mil pesos del Fondo Especial de Obras Públicas, con la condición de que se reintegren al departamento de Transporte. A esta cantidad se agregará la suma de cincuenta y un mil pesos del Distrito Central completándose con ésta la cantidad de 207,800 pesos que es la suma total que se necesita para dicho pago a los servidores del orden público.

También se piensa pagar hoy al Poder Judicial, de la Habana, que comprende Audiencia y Jueces.

Ayer se pagó a los empleados de la Cárcel y el Presidio Nacional.

DE LA TESORERIA GENERAL

Se ha expedido certificado de pólizas de la Compañía de Seguros National Durety por las cantidades de siete mil trescientos y cincuenta mil pesos a solicitud del señor García Ordóñez.

La Compañía de Seguros Tropical Insurrance Co. ingresó la suma de mil pesos para la mejor aplicación de la ley de doce de junio de 1916.

Se devuelve por formalización al señor Rogelio Carvajal, Presidente de la Guaycanes Land Co. la cantidad de cien mil pesos que ingresará como importe del diez por ciento que tenía que consignar en el Juzgado de Primera Instancia de Ciego de Avila.

UN CHOFER LESIONADO AL RECIBIR VARIOS GOLPES

Los expertos Méndez y Galarraga, arrestaron anoche en la esquina de Colón e Industria, a Francisco Martínez Pérez, de 24 años, vecino de Consulado 76 y a Ramón Fernández Pérez, de 22 años, vecino de San Lázaro 132, por haberle hecho agresión al chauffeur del auto 33.000, nombrado Francisco Mainegra González, de 32 años y vecino de Luz 9, quien haciendo uso de un revólver que portaba lo disparó por varias ocasiones. Este individuo fué conducido al primer centro de socorro donde lo asistieron de contusiones en la cabeza.

Dijo el Mainegra que encontrándose en Colón e Industria fué agredido por los detenidos, quienes le pegaron con un hierro en la cabeza.

FUERON SORPRENDIDOS CUANDO SUSTRAIAN DE UNA FABRICA DE TABACOS TRES TERCIOS

José Antonio Prieto Hernández, chauffeur del señor Subsecretario de Justicia, vecino de 25 número 417, presentó en la décima Estación de Policía al chauffeur Carlos Alvarez Soler, de 29 años, vecino de Peñalver 31, porque lo sorprendió en unión de dos más, de la raza negra, cuando sustraían de la fábrica de tabacos «Partagás», situada en 23 y 16, tres tercios de tabacos.

Dijo Prieto que encontrándose al fondo de la citada fábrica, por el Cementerio de Colón, observó cuando el detenido y sus acompañantes introducían los tercios en el auto 34512, que conducía Alvarez, por lo que al interrogarle si eran empleados de la casa, se dieron a la fuga, logrando detener al chauffeur y ocuparle en el interior del vehículo los tercios que se habían llevado.

LAS MUCHACHAS INGLESAS ESTUDIAN LOS PROBLEMAS DE LA INDIA

MADRAS, India Inglesa, octubre 3.

La señorita Helen Wilkinson, perteneciente a la Liga de Defensa de los Intereses Indios, aparece aquí en los momentos en que se dirige a los miembros de la Unión Ferrocarrilera durante su viaje al sector industrial de este país.

La señorita Wilkinson y otros miembros de la Delegación están dedicados devotamente al estudio de la actual situación india, con la vista puesta en aquellos puntos que tratan de corregir las deficiencias de los métodos actuales seguidos en ese país por el gobierno inglés.

M.E.C.D. 2016

El proceso de Samuel Insull ha sido el más sensacional que se ha registrado en la Historia

Optimismo de un banquero

Un cablegrama publicado ayer nos da cuenta de que en la convención anual que celebra en estos momentos la Asociación Americana de Banqueros, reunida en los Angeles, Mr. Jay Marrion, vicepresidente del Banco de Ahorros de Washington, dijo lo siguiente:

«La causa de la mala situación son las deudas. En los buenos tiempos contrajimos deudas, en la mala situación las pagamos. Al pagar esas deudas en malas situaciones, construimos los cimientos de la prosperidad futura. Durante el año pasado el pueblo americano ha economizado grandemente en un esfuerzo para pagar sus deudas, contraídas durante el período de prosperidad».

Todo el mundo tiene no como un postulado, sino como un axioma, eso de que «la causa de la mala situación son las deudas», por lo que toca a los Estados Unidos y a los demás países; y si pagarlas en la angustiosa época presente es un agobio para la gran nación norteamericana, bien puede susponerse lo que será para las que se ven arruinadas y sujetas a una infructuosa dependencia económica y financiera de tendencia colonial, sin compensación adecuada en ningún sentido.

Pero no adquiere la categoría de axioma y sólo cabe admitirlo como un postulado falso, lo de que «al pagar esas deudas en malas situaciones, construimos los cimientos de la prosperidad futura». La prosperidad no puede derivarse del simple hecho de que cada cual haga honor a su crédito, si ello implica sacrificios mortales. Porque el prestamista no volverá a facilitar su dinero, a medida que lo rescata, a quien cumple con puntualidad la obligación contraída con él, sino a quien le ofrezca otras más positivas garantías, y en tanto no las juzgue absolutamente seguras, rehusará operar. Basta ver la cotización de los valores, para comprender que el incentivo para las inversiones no proviene del ingente esfuerzo con que se cumplan los duros compromisos contraídos, sino de la solvencia cierta del deudor o del que sin serlo aspire a negociar un préstamo.

La prosperidad advendrá desde luego, porque no cabe imaginar que el mundo siga por tiempo indefinido condenado a padecer los males de la actual depresión económica. Pero parece natural y lógico que advenga con mayor facilidad y prontitud, si entre acreedores y deudores se establecen acuerdos prácticos capaces de propiciar la liquidación de las deudas exigibles en condiciones cómodas, cuando no existan motivos para pactar rebajas del principal o de los intereses. Acaso nada esté contribuyendo tanto a la decadencia de la riqueza de los pueblos, como el hecho de que se castigue para saldar obligaciones perentorias, por lo tocante al Estado con los tributos desmedidos que impone, y en lo que respecta a los particulares por la necesidad de malbaratar sus bienes para atender a las cargas fiscales y a otros compromisos que, aplazados con sentido económico y a la par humano, serían llevaderos y no determinarían salvo excepción, la ruina de nadie.

No es, no puede ser pagando lo que materialmente no se puede pagar, como se construirán los cimientos de la prosperidad futura, sino pagando en forma honorable para que la progresiva falta de medios no siga deteniendo, cada vez más, las actividades creadoras. Porque quienes las desarrollan son los hombres de empresa y de trabajo, no los inversionistas, y éstos deben de pensar que devolverles envuelto en lágrimas el capital que prestaron, a la postre no se salvarían del cataclismo que se está concitando con apremiar al amparo de un derecho, pero con olvido de razones morales y económicas, de las cuales no cabe prescindir impunemente, cuando se trata de deudores que muestran buena fe y no dejan de realizar esfuerzos para atender hasta más allá de lo posible sus obligaciones. En situaciones especiales, la ruina a que se lleva a un deudor puede ofrecer ventaja, siempre deshonesta, para su acreedor. Pero eso, sobre que es inicuo, no es lo normal.

Como banquero al fin, se explica que Mr. Marrion diga con optimismo que «durante el año pasado el pueblo americano ha economizado grandemente en un esfuerzo para pagar sus deudas, contraídas durante el período de prosperidad». Pero no; lo que ese pueblo ha hecho es sufrir limitaciones en su «standard» de vida, y no en mayor ni igual grado que otros, para satisfacer, más que compromisos privados, el pago de tributos onerosos. Si se ha querido referir a lo economizado en los gastos públicos, debió tener en cuenta que para el contribuyente no representó el menor alivio, porque a la par que se hacían rebajas en el presupuesto se aumentaban los tributos y a compás de ello ha ido languideciendo el comercio y avanzando la desocupación con todo lo que trae consigo.

Parece, no ya demasiado duro, sino absurdo, que se haga pagar en tiempos de depresión económica, lo que se obtuvo en préstamo en época de esplendorosa prosperidad. Así ciertamente no se puede aspirar a que retorne más rápidamente la bonanza en los Estados Unidos ni en ninguna parte.

Nos alegramos

Un médico, ayudante graduado de la Cátedra de Fisiología, nos escribe con motivo del artículo «El embalsamamiento obligatorio y la autopsia de cadáveres», que publicamos el día último del pasado mes, inspirado en una carta respecto a determinadas modificaciones de las Ordenanzas Sanitarias.

En esa carta se daba por cierto que quedaba establecido como obligatorio el embalsamamiento de los cadáveres y de ello protestaba su autor; pero contra lo que ha creído ver el de escrito que ahora comentamos, no nos hicimos solidarios de aquella protesta, sino que simplemente nos servimos de partes de la misma para basar nuestros razonamientos.

No es de extrañar, porque también nos supone «cargándole a la clase médica la culpa» de la mal entendida obligatoriedad de los embalsamamientos, siendo así que nosotros dijimos: «acaso esté en lo cierto nuestro comunicante al pensar que se dispone con la exclusiva mira de proporcionar trabajo a la clase médica, para ayudarla a sobrellevar la crisis económica que sufre».

Acaso es «adverbio de duda», y al emplearlo, mal podíamos hacer una afirmación aun en el supuesto de que no hubiese sido acogido en esa forma, sino emitido por nuestra propia cuenta y sin reserva alguna el expresado juicio.

Sentimos no disponer de espacio para reproducir íntegramente el escrito que comentamos—pasa de tres pliegos—en el cual se hace una cálida defensa del Secretario de Sanidad y Beneficencia, pretendiendo dejar «a salvo su honorabilidad», aunque para nada fué mencionado ni aludido en el artículo de referencia, y, por lo tanto, no pudimos lastimarlo en lo más mínimo. Pero como «por esta vez» hemos sido «mal informados», reproduciremos la parte atinente al asunto que tiene verdadero interés público, para llevar la tranquilidad al ánimo de las personas que quizás vivan preocupados o atormentadas pensando que al morir hubiesen creado un serio problema a sus deudos de haber sido cierto lo del embalsamamiento obligatorio. Esa parte reza así:

«En las Ordenanzas Sanitarias de 1906 (hace nada más que veintiseis años) el artículo 532 decía:

«No será permitido tampoco llevarlos (los cadáveres) a las iglesias u otro lugar público si no están embalsamados».

«Ese artículo 532 se convirtió más tarde en el 265 que ha estado en vigor hasta el 12 del actual mes, que decía:

«No será tampoco permitido exponerlos (los cadáveres) en las iglesias u otros lugares públicos si no están embalsamados».

«El preámbulo del Decreto Presidencial del 12 del actual que modifica las Ordenanzas Sanitarias, dice:

«Por cuanto: las Ordenanzas Sanitarias vigentes fueron dictadas en época en que el procedimiento clásico para la conservación de cadáveres a los efectos del transporte era únicamente el de embalsamamiento»

«Y el artículo 265 tal cual hoy queda redactado, dice:

«No será tampoco permitido exponerlos (los cadáveres) en las iglesias u otros lugares públicos si no están embalsamados o conservados por procedimiento autorizado por la Junta Nacional de Sanidad y Beneficencia».

Como no nos duelen prendas, confesamos que hemos debido buscar el decreto que reforma las Ordenanzas Sanitarias, para comprobar si era o no cierto lo que se nos comunicaba en la carta, al objeto de comentarlo con seguridad. Empero no siempre se tienen a mano las copiosas disposiciones legislativas y gubernativas, para consultarlas; y como la búsqueda lleva tiempo y el trabajo periodístico por lo general no admite espera, a veces hay que prescindir de la comprobación y abordar el tema con las reservas consiguientes. Esto fué lo que hicimos en el caso de referencia, cuidándonos honestamente como tenemos por norma, de nuestra responsabilidad moral, al acoger parte de las afirmaciones formuladas por nuestro espontáneo comunicante, quien denotaba ser culto y parecía hallarse bien informado.

Somos todo lo cuidadosos posible en nuestras informaciones y juicios; pero como no somos ni pretendemos ser infalibles, cuando se nos advierte un error, no nos excusamos de aclararlo o rectificarlo, porque reconocerlo no es lo que desdora, sino empeñarse, siempre vanamente, en mantenerlo, aunque sólo sea por negra honrilla. En este caso concreto, nos alegramos de haberlo sufrido con admitir como posible lo que se nos comunicaba, mas no como probable y menos seguro, desde el momento en que reputamos absurda la supuesta disposición de establecer con carácter obligatorio el embalsamamiento de todos los cadáveres. Tácitamente se demostraba en aquel artículo, que no nos cabía en la cabeza que fuese cierta la adopción de semejante medida, impropia en cualquier tiempo y, con mayor razón, en momentos tan angustiosos como los que por desgracia corremos.

La introducción de los tanques en las maniobras bélicas ha modificado toda la táctica militar, haciendola poderosísima

Los expertos ingleses, después de observar las maniobras de septiembre, creen que todos los libros son anacrónicos. Los acorazados terrestres demostraron su efectividad

Por JACK P. REEDE

(Corresponsal del DIARIO en Londres.)

LONDRES, octubre 4.—Acabo de llegar de Amesbury, donde presencié las maniobras militares del ejército británico y después de conversar con los expertos que asistieron, creo que todos los libros de texto que sobre táctica militar se han escrito, son anacrónicos.

El alto mando inglés ya ha comenzado a trabajar en la reforma del ejército y la alteración de los principios tácticos que se han conocido hasta ahora.

La mecánica militar que hasta ahora estuvo en situación embrionaria, ha transformado el arte militar. La mecanización de la Infantería se ha hecho una necesidad para que aquélla pueda marchar con las unidades a motor, tan eficaces en la guerra moderna.

El éxito formidable del acorazado de tierra, esos grandes y rápidos tanques y esos pequeños tanques o autos blindados contra los disparos de la artillería de campo, han creado una honda impresión en el Estado Mayor del ejército inglés.

Por seis semanas la brigada de tanques, que consta de unos 300 aparatos de todos los tamaños, llevando 3.000 soldados, ha estado maniobrando en Tilshead. Se han ideado toda clase de movimientos y los objetivos han sido alcanzados con facilidad asombrosa.

En uno de los ensayos, la brigada mecánica capturó una posición defendida por artillería que parecía inexpugnable. En casi todos los casos los monstruos mecánicos, corriendo a gran velocidad por el campo abierto, disparando sus cañones de tres libras, que formaban una nube de humo en su derredor, llegaron a sus objetivos.

Sir George Milne, jefe del Estado Mayor, dijo que las maniobras lo habían sorprendido. «El problema que ahora se presenta», dijo Sir George, es el de combinar los movimientos de los tanques con los más lentos de la infantería.»

Otros expertos dijeron que tal dificultad podrá allanarse facilitando a cada unidad de infantería vehículos blindados de modo que puedan avanzar con la rapidez de los tanques.

Entre los planes que los expertos sugieren figura el de construir enormes camiones blindados capaces de ir a gran velocidad, y equipados con armas ligeras para el ataque.

Corresponsal.

El "Diario Hablado"

Se trasmite todos los días

En el auto del de Andorra — Por ABELA

—Se empeñó en que lo sacase en mi automóvil y ya está complacido; ¿sabe usted a dónde vamos...?

—Eso es lo que yo me pregunto...!

Los conductores de ómnibus siguen pidiendo justicia

Protestan de la resolución del Jefe del Distrito Central que echó abajo su propio decreto

Una Comisión del Comité Pro Defensa del Conductor, presidida por el Ejecutivo del mismo, nos ha visitado, haciéndonos las siguientes manifestaciones:

«Estamos recibiendo numerosas adhesiones de distintas colectividades obreras, las que a su vez se dirigirán a los Poderes Públicos, a la prensa y a la opinión, en protesta de la actuación del alcalde jefe del Distrito Central, por su procedimiento de dejar sin efecto el cumplimiento del decreto número 36, por conocer dichas entidades, como las conoce el Comité, las formas en que son concedidos los permisos a las líneas de ómnibus, siendo potestativo de los señores alcaldes o jefes del Distrito Central la cancelación o suspensión de los mismos».

Manifestaron los comisionados: «Que por el propio alcalde, en presencia de una Comisión del Comité, conjuntamente con la Directiva de la Asociación de Obreros del Rastro de Ganado, y el señor gobernador de la provincia, al leerles la comunicación recibida de la Sala de lo Civil y de lo Contencioso Administrativo de la Audiencia, con los considerandos pertinentes trasladó el escrito al secretario de Gobernación, dándole a conocer que él mantendría en firme su resolución, so pena que el secretario le ordenara lo contrario. Y habiendo obtenido este Comité la seguridad por parte del secretario de Gobernación, a las seis y media de la tarde del día primero del actual, que él mantendría lo dispuesto por el Distrito Central, nos sorprendió—dicen los comisionados—que el día dos permanecieran las puertas traseras de los ómnibus cerradas».

El Comité, a la vez que informa al público, hace presente que seguirá luchando hasta obtener el triunfo de su causa, que estima justa.

NOTICIAS DE LA JUDICIAL

PLATERO ACUSADO

El agente Trujillo, de la Policía Judicial, procedió al arresto de Angel López e Izquierdo, vecino de Aguila 121, bajos, por acusarlo Rufino Gómez y Gómez domiciliado en Aguila 139, bajos, de haber dispuesto en su provecho de una hebilla que le pidió prestada como muestra para realizar un trabajo perjudicándolo en la cantidad de doce pesos. También compareció ante la policía Enrique Fernández Marín, vecino de Campanario 2, altos, informando que el acusado le había hecho entrega de una hebilla, que supone sea la que se reclama, para que la viera y, caso de gustarle su modelo, el hacerle una del mismo diseño.

TIENE SOSPECHAS

Ricardo Sáiz Martínez, vecino de Aguacate 66, altos, participó en la policía judicial que de la habitación que ocupa en dicha casa le habían robado ropas que aprecia en 26 pesos, sospechando de un individuo que reside en la propia casa.

PRODUCCION MEDIA DIARIA DE PETROLEO EN LOS E. U.

NUEVA YORK, octubre 4.— Luis Mendoza y Ca. — La producción media diaria de petróleo crudo en los Estados Unidos, en la semana terminada el primero de octubre, sumó 2.160.700 barriles, o sea una merma de 8.541 barriles respecto a la semana anterior, según el «Oil and Gas Journal».

Miss Europa 1931 se casa este mes

La helénica Srta. Aliki Diplarakos, inició su idilio con Paul-Louis Weiller,—héroe de la Gran Guerra—en una travesía por el Egeo. Recital a bordo del «Aphros»

«Miss Europa 1931», señorita Aliky Diplarakos, en unión de su prometido, Paul-Louis Weiller, héroe aviador de la Epopeya Mundial, con quien se casará en este mes.

—¿Lo sabía usted? ¿No? Pues, en Octubre se casan...

—¿Quiénes?

—Paul-Louis Weiller y Aliky Diplarakos.

Tema saliente en los diálogos cordiales del boulevard, saturado de doble simpatía y... ¡muy parisino!

Imaginad. Paul-Louis Weiller es ya el prometido de «Miss Europa-1931», la propia señorita Aliky Diplarakos, hija de un notable abogado del foro ateniense y Letrado del Banco Nacional de Grecia.

¿Y él? Paul-Louis Weiller es el más joven comendador, en Francia, de la Legión de Honor. Antiguo piloto-aviador de la Gran Guerra, fué hecho Caballero por el propio Poincaré y Oficial por el Mariscal Foch. Su «Cruz de Guerra» se orna con ONCE palmas y DOS estrellas, constando — oficialmente—que durante la Gran Guerra abatió cinco aviones enemigos. Posee también la Cruz Militar Británica, la Corona de Italia y está condecorado con la Medalla de Valor de Italia, es dignatario de la orden yugo-eslava de Saint-Sava, Comendador del Cristo de Portugal y Comendador del Mérito Búlgaro...

En este brillante héroe de la Epopeya Mundial, lo que, desde el primer «golpe de vista» más sorprende y cautiva es, naturalmente, su mirar, ese franco mirar de los marinos y de los aviadores, quienes son los que, con frecuencia, han sabido mirar, de frente, a la Muerte.

Oid como refiere este bravo el «primer contacto» con su futura:

—Una tarde de Agosto, Pierre Brisson y yo descendimos en Atenas, llegados en el avión procedente de París. Era la hora del crepúsculo—más corto allá, en Oriente, que aquí—cuando partimos en coche por la campiña ateniense, por la que «rodamos» largo tiempo hasta abandonar la carretera y admirarnos en un prado, ya bajo la dulce noche oriental, siguiéndolo en una suave pendiente que nos llevó al mar, que brillaba lindamente, a través de los olivares.

Allí, en una ensenadita al abrigo de las rocas, el «Aphros» se balanceaba sobre sus anclas, con sus calderas ya encendidas.

Sobre su puente, dos sombras blancas se adivinaban.

—¡Ah, del barco! gritó Brisson.

—¿Está ahí Pablo Luis?—respondió una voz, la de Helene Morand.

Ya a bordo, tras vestirnos «de punta en blanco» subimos al puente, donde fué servida la comida por los anfitriones—Paul Morand y su encantadora señora—con quienes hallamos dos deliciosas pasajeras: Mademoiselle Nada Kiriakos y su hermana, la que es hoy mi prometida, Aliky Diplarakos.

—Nada quiero decir de la comida, salvo que fué una amplia «sesión de fuegos artificiales». Hablábamos de literatura: mi prometida posee una cultura prodigiosa y séame permitido insistir en este punto; yo fuí seducido—ante todo—por sus cualidades intelectuales y su espiritualidad, más que por su deslumbradora belleza.

—Descubrí muy pronto, que tenemos los mismos gustos literarios. Así, ella siente una profunda admiración por Baudelaire, por Valéry, por Morand, y por Giraudoux. Exactamente, como yo.

—Hacia medianoche, bañados por un silencio tal que casi ni percibimos que el «Aphros»—que es voz sinónima de espuma—aparejaba, rumbo a Mycéne y Chios, en un mar que parecía en fusión, fué que me sentí—como nunca—subyugado.

ANDROMAQUE

—Inesperadamente, mi prometida se levantó, para ir a acodarse en la borda y espontáneamente rompió aquel silencio de éxtasis en que todos estábamos sumidos, recitando—con su aúrea voz—las más bellas escenas de «Andromaque».

—Así fué, en aquella noche gloriosa, cómo nos conocimos.

TODO UN AVIADOR!

Paul-Louis Weiller es un prototipo de modestia: por eso es que se destaca más su valor. Es preciso, en la charla, arrancarle—una a una—la lista de sus condecoraciones.

Más fácil ¡ya lo creo!, es hacerle hablar de «Ella»; a ello tiende impertérrito si los hay, aún a despecho de la más concreta pregunta personal; por ejemplo:

—Referidnos alguna anécdota vuestra, de la Guerra...

—Sepan que estoy enseñando a mi prometida a pilotar. Le doy lecciones con mi avión particular en Villacoublay. Ella es una gran aficionada, una devota de la aviación y no tardará en ser diplomada. Será, pues, la primer mujer-piloto en Grecia, con título.

Y continúa, sobre el mismo tema:

—Al darle su primer lección, yo le he referido mi primer vuelo. Fué en Melette, cerca de Chalons, durante la Guerra. Yo era Oficial de Artillería, destacado en la aviación, pero sin derecho a volar. Por ello, aprovechando la ausencia del Jefe de «mi» escuadrilla, me encaramé y... descubrí que pilotaba «mi» avión con bastante éxito para ser un debutante. Desde tierra, al mismo tiempo, los Oficiales del Estado Mayor del Ejército de Langle de Carry confirmaba, con sus gestos de entusiasmo, mi buena opinión de mí mismo, hasta ejecutar un aterrizaje que estimé perfecto, impecable, en tanto que mis camaradas se precipitaban hacia mí, para cumplimentarme.

—En aquel momento, un vaho de calor me afectó. Sin embargo, salté de la carlinga con una calma olímpica. ¡Ante el pavor general, mi avión ardía, desde un cuarto de hora antes! ¡Yo era el único que no lo sabía! De ahí la irrefrenable emoción de los espectadores, quienes maldito si se interesaban por la ortodoxia de mis virajes.

—Pero, interrumpió alguien ¡eso no es un relato guerrero!

—¡La Guerra! ¡Está ya tan lejos! ¡Aquello ya pasó!

Y otra vez, como siempre, incide en el mismo ritornello:

—Pero ¿a qué hablar de mí? Hablemos de mi prometida, de su inteligencia, de su cultura, ¿no?

—¿Cuándo es la boda?

—En Octubre, Dios mediante.

Con esta idea, ¡naturalmente! los ojos del famoso aviador brillan de un modo único y pide permiso para ir a telefonear a su prometida.

—Perdón... ¡Au voir!

Mutis.

—¡Au voir

La fiesta de la Raza en España y Estados Unidos

Discursos y números de canto y música serán trasmitidos desde ambos países el día 12

NUEVA YORK, octubre 4. (US) — El radio ha de demostrar una vez más que es un elemento muy útil para establecer buenas relaciones internacionales.

El miércoles próximo los Estados Unidos y España se unirán por medio del radio para conmemorar la fecha gloriosa del descubrimiento de América.

El programa consistirá en una transmisión que durará por espacio de dos días, en la cual se cambiarán felicitaciones y números musicales.

La primera mitad del programa será transmitida desde España. Comenzará con un discurso de don Fernando de los Ríos, ministro de Instrucción Pública, y seguirá con un concierto por la Banda Municipal de Barcelona y un notable conjunto de músicos y cantantes.

En la parte del programa que se trasmitirá desde los Estados Unidos figura un discurso de don Francisco de Cárdenas, varios números por artistas de renombre, descendientes de españoles y mexicanos, entre los que se halla el conocido tenor Tito Guizar, y la orquesta de «Los Gauchos», de Vicente Grey.

TRECE MIL OBREROS TENDRAN TRABAJO EN LA IND. AZUCARERA

OMAHA, octubre 4. (INS.)—Los cálculos que se han publicado indican que la industria azucarera de la remolacha empleará más de trece mil obreros durante la semana pasada, preparándose hoy unos 3.000 obreros de esta ciudad a ofrecer sus servicios en los campos remolacheros del Oeste de Nebraska.

Más de diez mil obreros volverán a ser ocupados en Wyoming, Colorado y Utah, donde los centrales comenzarán a moler la semana próxima.

Los pagos a los agricultores por sus siembras de remolacha, los que se harán el 15 de noviembre, suman millones de dólares que entrarán en circulación en los cuatro estados citados.

KREUGER ERA UN PIGMEO COMPARADO CON EL GRAN FINANCIERO DE CHICAGO

Tenía poder para poner y quitar gobernadores, comprar puestos en el Senado y hasta disponer de vidas, de acuerdo con Capone y con el jefe político Thompson. Manejaba cuatro mil millones

CHICAGO, octubre 4. (Especial del DIARIO DE LA MARINA).— Más sensacional que el proceso de Al Capone es, sin duda, el de la Casa Insull. Capone resulta un reo común con este rey de las finanzas, a cuyo lado Kreuger era un pigmeo y John Law con su «Mississippi Bubble», resulta un cuento de niños.

Insull, salido de la nada hace un par de años, reinaba sobre la dinastía más poderosa que ha visto el mundo. Sus corporaciones valuadas en cuatro mil millones de dólares daban al viejo Insull poder para quitar y poner gobernadores en el Estado de Illinois. Se dió el caso de que en una ocasión, compró un escaño en el Senado para su Abogado particular Mr. Dineen, pagando muchos millones por el puesto.

Tan enorme ha sido su poderío, que las leyes del Estado de Illinois hacíanse de modo que sus intereses estuvieran protegidos. Formaba un triunvirato solemne con Bill Thompson, ex-alcalde republicano de Chicago y Al Capone, monarca del bajo mundo. Entre los tres dominaban la ciudad de Chicago, sin que existiera conexión visible entre el jefe financiero, el jefe político y el jefe del hampa.

Su fama era tan grande que en 1925 Lord Rothemere, magnate del periodismo inglés, publicó una serie de artículos exigiendo que Insull fuera a la Gran Bretaña para dirigir las finanzas inglesas.

Su poderío no le quitó influencia con las masas, pues era reconocido como un gran filántropo y padre de cuanta institución de caridad existía en Chicago. Se dice que sus limosnas anuales llegaban a millones de dólares.

Insull nació en Inglaterra, el día 11 de noviembre de 1859 en una buhardilla londinense, comenzando a trabajar siendo todavía niño por el mísero jornal de cinco chelines semanales.

Insull llegó a emplear cerca de cien mil personas en sus vastas empresas. Era amigo íntimo del Cardenal Mundelein.

Cuando vino a los Estados Unidos encontró trabajo con el gran Edison, quien tomó cariño al joven inglesito y lo ascendió de taquígrafo a jefe de despacho, acabando por asociarlo en la empresa eléctrica que fundó:

Insull explotó la nueva industria eléctrica desde su estado embrionario, hasta convertirla en un verdadero Hércules.

En justicia al hombre, debe decirse que, cuando vino la catástrofe, entregó todos sus haberes a sus corporaciones, reservándose una suma pequeñísima para vivir el resto de sus días. Dícese que el año pasado Insull pagó de su bolsillo más de 500 millones de dólares a la corporación para ayudarlas a librarse de la bancarrota traída por la depresión mundial.

Esto no quita que se hayan encontrado errores en los libros de la empresa, que han hecho posible el proceso más fenomenal visto en la historia.

CONTINUA CON UNA GRAN INTENSIDAD EL FUEGO EN LOS BOSQUES DE OREGON

HILLSBORO, Oregón, octubre 4.—(INS).—Un brazo de la terrible conflagración que destruyó la ciudad de Cochran hoy ha pasado por la ladera Punkin, al noroeste de esta ciudad, y destruyó por lo menos diez casas de campo. Los encargados de las cuadrillas de salvamento ordenaron a los obreros que dejeran de combatir las llamas y se dedicaron a salvar los hogares.

Se teme que la destrucción de bosques continúe debido a que está soplando un viento de cincuenta millas por hora que lleva las llamas en dirección a los almacenes de la Brix Loggin Company del arroyo Gales. También está amenazado el Arcade School.

Las carreteras están congestionadas de gentes que huye de las llamas llevando consigo cuanto han podido sacar de sus casas.

Victor Manuel ha inaugurado un monumento

Autores italianos crearán un Instituto italo-americano relativo a la cult. moderna

HACE UNA EMISION DE BONOS EL INSTITUTO DE CREDITO ITALIANO

ROMA, octubre 4.—(US).—El Instituto Italiano, establecido el año pasado para que se hiciera cargo de las acciones industriales que se hallaban en poder de los bancos y de otras organizaciones, emitió hoy la primera serie de bonos con un valor de $5.000.000.

Los bonos se cubrirán sin suscripción pública, pero más tarde se realizará una emisión para el público.

Las funciones del Instituto son, en efecto, idénticas a las de la Corporación Financiera de Reconstrucción de los Estados Unidos.

FUNDASE EL INSTITUTO ITALO-AMERICANO DE CULTURA

ROMA, octubre 4.—(US).—Varios italianos proyectan la creación de un Instituto Italiano-americano de cultura moderna, a cuyo efecto publicarán muchos libros americanos e ingleses en italiano y viceversa y también promoverán las conferencias italo-americanas así como el intercambio de estudiantes.

EL REY VICTOR MANUEL INAUGURARA UN MONUMENTO

MASSUA, Eritrea, Africa Oriental, octubre 4.—(US).—El rey Victor Manuel de Italia regresó hoy a esta ciudad después de asistir a las ceremonias celebradas en Adua con motivo de la erección de un monumento al Soldado Muerto. Arcos triunfales se levantaron a lo largo de la ruta que recorrió el soberano italiano.

Esta es la primera vez que el rey Victor Manuel visita las posesiones italianas.

VISITA DE PROPAGANDA

NUEVITAS, Camagüey, octubre 4. Ayer fué visita distinguida de esta ciudad el señor José Manuel Romero, administrador auxiliar de los Ferrocarriles, quien ha venido realizando una propaganda efectiva e inteligente en favor de don Domingo Galdós, candidato a representante en esta provincia camagüeyana.

El señor Romero se despidió de todos los elementos, mostrándose altamente satisfecho de poder admirar las condiciones de ventajas en que se encuentra su candidato que obtendrá ruidoso triunfo.

CORRESPONSAL.

Es muy grave la situación segun Davila

El ex Presidente chileno dice que, al parecer, es el hombre fuerte Marmaduke

LIMA, octubre 4. (INS)— El expresidente Carlos Dávila, de Chile, ingresará en el periodismo en New York, según dijo al International News Service cuando se detuvo en esta capital para hacer una breve visita a Lima.

Desembarcando del vapor «Santa Bárbara» en el cual se dirige a los Estados Unidos, el señor Dávila se negó a hacer comentarios acerca de los últimos acontecimientos políticos en Chile, y en los cuales tomó una parte tan prominente.

«Voy a los Estados Unidos para hacer labor periodística», dijo el hombre que abandonó el cargo de Embajador en Washington para ser Jefe ejecutivo de su país, siendo depuesto más tarde por una revolución.

Aunque se negó a tratar de la situación política chilena, el señor Dávila dió a entender a sus amigos que «al parecer, el coronel Marmaduke Grove es actualmente el político que cuenta con mayores fuerzas en aquella República».

Calificando de «muy grave» la presente situación, Dávila manifestó a sus amigos que, a su juicio, «Grove es el único que puede remediarla, poniendo a la nación bajo el control del Estado y con la ayuda de la industria y del comercio, como siempre he sostenido».

Declaró que las amistosas relaciones que existen actualmente entre Chile y Perú no podrán ser perturbadas jamás, a pesar de los graves problemas que se han planteado en la América del Sur.

ESTADO DEL TIEMPO

Octubre 4 de 1932

Nota del medio día del martes

Desde la mitad occidental del Golfo de Méjico hacia el Norte hasta la bahía de Hudson hay bajas presiones seguidas de un notable centro de alto barómetro con temperaturas frías para la época en Yellowstone Park siete bajo cero centígrado. Desde Cuba hacia el Este y Nordeste hay también altas presiones con buen tiempo. En el Mar Caribe las presiones son normales y el tiempo bueno.

Pronóstico para el miércoles

En general, buen tiempo. Vientos flojos a moderados variables. Algunas lluvias en el territorio.

Observatorio Nacional.

TEMPERATURAS LOCALES

Durante las últimas veinticuatro horas se han registrado en la Habana, las siguientes temperaturas en centígrados:

Máxima 32.7. Mínima 23.8. Media 28.2.

BARCOS QUE SE ESPERAN

OCTUBRE 5.

Santa Teresa de San Francisco, President Grant de San Francisco.

OCTUBRE 6.

Sierra Ventana de Bremen, Veragua de Cristóbal, Florida de Key West.

OCTUBRE 7.

Marqués de Comillas de New York, Parismina de Puerto Barrios, Virginia de San Francisco, Cartago de New Orleans, Cuba de Tampa.

OCTUBRE 8.

Habana de la Coruña, Siboney de Veracruz, Oriente de New York, Florida de Key West.

M.E.C.D. 2016

CRUCIGRAMA

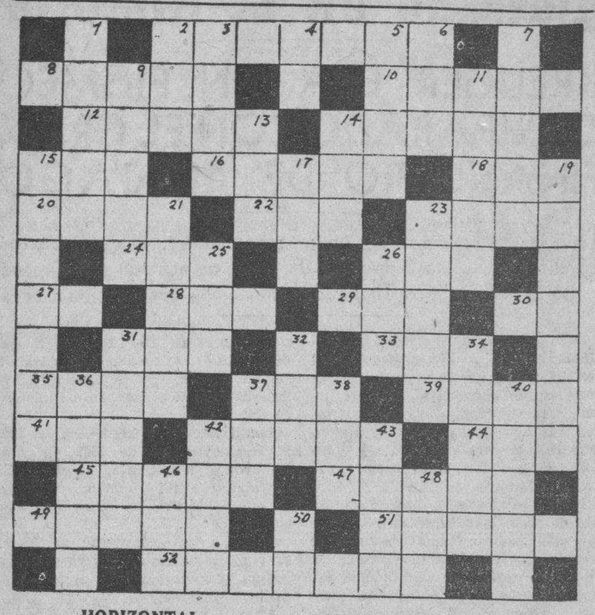

HORIZONTAL

2—Nombre del caballo que montaba el Cid.
8—Miembro de la Masonería.
10—Suceso imprevisto.
12—Nombre femenino.
14—Loco.
15—Río de Siberia.
16—Insecto.
18—Cólera.
20—Nombre que daban los griegos al Amor.
22—Esposa de Jacob.
23—Un sentido.
24—Nave.
26—Antiguo reino del Indostán, considerado como cuna de la raza aria.
27—Pronombre.
28—Mitología (abr.)
29—Nombre de letra.
30.—Creencia.
31—Preposición.
33—Constelación.
35—Condenados.
37—Detrás.
39—Río de Italia.
41—Lengua que se hablaba en Francia al Norte del Loira.
42—Clase de yerba.
44—Bebida.
45—Pueblo de Palestina donde nació Jesucristo.
47—Sitio.
49—En las extremidades superiores.
51—Yerba que come el ganado
52—Fuente honda (plu.)

VERTICAL

1—Medio de locomoción.
2—Taza sin asa.
3—Estado de la Indochina.
4—Hija de Inaco.
5—Rostro.
6—Adverbio de lugar.
7—Departamento francés.
9—Nombre masculino.
11—Rey de los Hunos.
13—Lista de la marinería.
14—Ave.
15—Frente a la fachada.
17—Afluente del Miño.
19—Planta leguminosa.
21—Isla del Archipiélago.
23—En Rusia.
25—Percibir el sonido.
26—Bisonte de Europa.
31—Polvillo de las flores.
32—Hijo de Odín.
34—Monedas que se usan en los matrimonios.
36—Ciudad de España.
37—Alimento.
38—Condimento.
40—Punto cardinal.
42—Moneda.
43—Vidrio de aumento.
46—Artículo plural.
48—Flúido que sirve para cocinar.
50—Noroeste.

(La solución mañana).

SOLUCION AL CRUCIGRAMA DE AYER

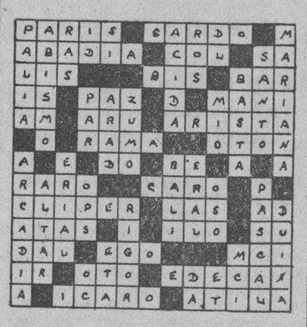

FARMACIA DROGUERIA DE "JOHNSON" DE TURNO LOS LUNES Obispo N. 30 TELEFONO-A-2129.

LA MAYOR 35 EDIFICIOS 700 EMPLEADOS SARRÁ DROGUERIA ABIERTA TODOS LOS DIAS Y TODA LA NOCHE LOS MARTES A-8026 A-3641

Farmacias de Turno

MIERCOLES

HABANA

Benjumeda y San Carlos	U-6958
Jovellar, entre M. y N.	U-6655 U-2220
Padre Varela núm. 86	U-2755
Estrada Palma y Trocadero	M-5052
Villegas núm. 33	M-4030
Gral. Silverio S. Figueras 33	M-5190 A-7818
B. Masó núm. 48	U-6813
Ave. de la Independencia y Ave. Menocal	U-6924
Zenea núm. 91	M-4160
San José y Gervasio	U-6969 U-3030
Ave. de la República y Gral. Aranguren.	M-4486
Habana núm. 137, esq. a Paula	M-4604
Gral. Carrillo núm. 172	U-7077
Rafael Ma. de Labra núm. 51	M-3993
I. Agramonte núm. 36½	M-4598
Rep. del Brasil y Mercaderes	A-6413
M. Gómez núm. 246	M-5086
Castillo y Santa Rosa	M-4655
Tenerife y Carmen	M-5121
Vicente Ruiz de Luzuriaga núm. 24	M-5193
Amistad y San José	A-6663

VEDADO

Calle 12 y 15	F-3339
Calzada núm. 84, entre A. y B.	F-6271
Calle 23 y G.	F-6119
Calle 17, esq. a 21	F-6282
Calle 9, esq. a I.	F-6161

VIBORA

Milagros y Felipe Poey	I-7630
10 de Octubre número 695	I-7678 I-7559
San Francisco y Buenaventura	I-7207 I-7513
10 de Octubre y Vista Alegre	I-1234 I-7100

JESUS DEL MONTE Y SANTOS SUAREZ

Rodríguez y Dolores	I-7613
10 de Octubre núm. 383	I-7468
S. Suárez núm. 10	I-7332
Juan Delgado y Las Serafines y Flores	M-4845
Acret	I-7755
Santa Teresa y Flores	

LUYANO

Justicia esq. a Pérez	X-3997
Santa Ana y Guasabacoa	I-7739
J. Alonso e Infanzón	X-2371

CERRO

Sarabia y Borrero	A-3579
Palatino y Atocha	I-7719
Vista Hermosa núm. 14 esq. a La Rosa	I-2223
Calzada del Cerro número 859	I-7486

NOTA.—Este grupo deberá prestar el servicio público, todo el día y la noche de los domingos, fiestas y duelo nacional, siguientes: Enero 24; Febrero 24 Marzo 6; Abril 17; Mayo 29; Julio 10; Agosto 21; Octubre 2 y 12; Noviembre 13; Diciembre 7 y 25.

Tratamiento Mecánico de la Hernia

RETENTOR la faja para hernias y nuestra escala de supercojinetes y volúmenes, pueden curar su hernia. Aplicarle una faja que obture los anillos herniados, no es más que un comienzo. La hernia evoluciona en algún sentido y se necesita adaptar la presión y el volúmen a cada uno de los nuevos estados herniados que provoca un tratamiento. La interpretación del ciclo evolutivo es una labor profesional diferente de toda rutina de confección. A menudo hay que crear tipos nuevos de presión. Hasta el presente esta labor no la puede hacer más que **CARRASCO.** Cuando se tiene hernia, se tienen dos anillos que no están paralelos, ni uno arriba del otro, a excepción de las viejas hernias directas. Hay una distancia de siete centímetros en línea oblícua de dentro afuera. Todos los bragueros no obturan más que el anillo anexo. Queda el epiplon bailando, ensanchando, sufriendo maceración, en el canal que determinan las dos paredes. Puede un braguero en estas condiciones hacer algo útil? La concepción del braguero pertenece a la edad media. Era un remedio antes de la cirugía. Ahora es un roedor. Nosotros ofrecemos una asistencia profesional posterior que le garantiza una de estas dos cosas. Si su hernia es curable, curarla. Si no es curable, mejorarla de tal manera, que su vida no corra peligro. **RETENTOR** sistema patentado y registrado, retiene correctamente. Con **RETENTOR** sus intestinos quedan detrás de las paredes abdominales. En su lugar. Nuestros precios no son de quiebra. Son razonables. Una hernia es algo muy serio que no puede Ud. poner bajo el cuidado de guarnicioneros rutinarios. Asístase de un profesional. El sistema por correspondencia es inútil. Consúltenos gratuítamente. Nuestra labor es personal y está garantizada por cientos de personas curadas.

«Señor Adolfo Carreras. Curado, Mangos y Delicias, Habana. Señor Ramón Sagué. Curado, Soledad 26-C., entre Zanja y San José. Extracto de una carta. «Sra. Mercedes. Yo no podía vivir. Estreñimientos, vómitos. El vientre me llegaba a las rodillas. Desde que me puse su faja he vuelto a nacer. Me encuentro bien y le vivo agradecida. No estoy curada de mi eventración; pero vivo bien. Olimpia Oliva, Máximo Gómez 64, Artemisa». «Silva Adrián. Ptosis Renal. Después de ocho meses de usar la faja me encuentro perfectamente bien, ya no la uso por orden del médico. Calle C. entre 29 y 31, Vedado».

Técnicos especiales para los descensos del Cólon, estómago, vientres péndulos, etc.

RECORRIDO DE OCTUBRE

Día 16: Consulto en Matanzas, Hotel Louvre, de 8 a 12 a. m. El día 16 en Cárdenas, Delegación de La Bondad, de 2 a 5 p. m. Desde el día 17 al 22 en La Habana. El día 23 en Cienfuegos, Hotel San Carlos, de 8 a 11 a. m. Día 23 en Santa Clara, de 2 a 7 p. m. en el Hotel Florida. Día 24 en Caibarién, Hotel Comercio, de 10 a 4 p. m. Día 25 en Ciego de Avila, Hotel Sevilla, de 9 a. m. a 2 p. m. Día 26 en Camagüey, Hotel Colón, de 8 a 8 p. m. Día 27 en Nuevitas, Hotel Martí, de 1 a 3 p. m. Día 28 en Victoria de las Tunas, de 8 a 11 a. m. en el Hotel Plaza. El mismo día 28 en Holguín, Hotel Majestic, de 2 a 6 p. m. Día 29 en Bayamo, Hotel New York, de 8 a 3 p. m. Día 30 en Manzanillo, Hotel Edén, de 9 a 5 p. m. El día 1o. de Noviembre en Santiago de Cuba, Hotel Venus, de 8 a 8 p. m. El día 2 en Guantánamo, de 8 a 4 p. m., en el Hotel Washington.

CONSULTORIO DE ORTOPEDIA MECANICA, DIRECTOR F. CARRASCO, Neptuno 147, esquina a Escobar. Telf. U-1178.

A LAS SEÑORAS

NOTA: En las consultas del 16 en Matanzas y Cárdenas y a las del 23 en Cienfuegos y Santa Clara, serán atendidas las señoras por la Ortopedista **MERCEDES.** También visitará a domicilio previo aviso telefónico.

MATANCERAS

EN EL LICEO

El acto del lunes.

Ante una selecta y aunque no desbordante, sí numerosa concurrencia, pronunció la primera conferencia de su ciclo de cuatro el ilustre Medardo Vitier.

Sobre Bonifacio Byrne y su obra poética versó la peroración del sabio catedrático y pensador insigne.

Estaba Byrne presente allí y lo acompañaba su distinguida esposa, la dama tan noble y tan buena Marina Argenter.

Tenían sus sitios en la presidencia de la mesa que ocupaba el doctor Mario Dihigo los esposos Byrne-Argenter, a su derecha.

Y sentábase a la izquierda el director de la Sociedad Miguel A. Bea to y su señora María Dolores Núñez.

Fuera de tribuna, en torno a la mesa presidencial, comenzó Vitier a exaltar la personalidad, la valiente lira del bardo que en plena guerra cantó a nuestra bandera significándose y exponiéndose a los peligros de aquella era de esclavitud, en que era delito y era punible anhelar la libertad de hoy, de la que tan mal uso estamos haciendo.

Recitó Vitier poesías de Byrne, y cada una de ellas lo destacaba en sus distintas fases, en sus diversos aspectos, en sus estado de ánimo y en las tempestades y bonanzas de su corazón.

En las muertes de sus seres queridos gime Byrne en endechas que laceran los corazones, en la alborada de nuestra nacionalidad, sus poesías son como aguas que incontenidas, saltan gorjeante sen caudal divino.

En las efemérides de la patria el poeta canta a los héroes que sucumbieron en la epopeya, unas veces a la estrella que rutila deslumbrante en el cielo de la libertad, al sol que nace en Cuba libre, o al crepúsculo de estos días aciagos en que la sangre enturbia la nitidez del alma de la joven república.

Vitier cita fechas, evoca épocas, rememora hechos, relata pasajes y momentos de la vida de Byrne y con su sapiencia, y con su vastísima cultura y con su talento, desgrana perlas en loor del cantor a la bandera.

Los ojos ávidos pasan de Vitier a Byrne y en el semblante sereno del rimador se reflejan las emociones en la dulce sonrisa que juguetea en sus labios.

La vida toda de Bonifacio Byrne se encierra en sus versos.

Canta como la alondra cuando el alma risueña se perfuma con la dicha de sus horas gratas.

Desgarra el corazón su canto cuando el cruel destino lo hiere y lo maltrata, arrancándole a esposa e hijos y enlutando casa y hogar.

Infinita melancolía hay en las estrofas del poeta cuando se enseñorea el dolor en las horas trágicas de su amada Isla.

Y dulcedumbre inmensa cuando reina la paz y la compenetración entre los hermanos de la más fermosa.

La conferencia de Vitier el lunes en el Liceo, debe ser repetida en cada una de las ciudades de Cuba, porque es historia es patria, es enseñanza digna de divulgación.

Con el núcleo de caballeros que acudió a la sala de la casa cubana el día tres anotamos también un bunch de damas y señoritas muy distinguidas.

Hoy, miércoles cinco, ofrece Vitier su segunda conferencia en los salones del Casino.

Tema: Agustín Acosta.

EN LA CATEDRAL

El domingo próximo.

Una ceremonia altamente interesante tendrá efecto en la Iglesia de San Carlos Borromeo.

La ordenación sacerdotal del Padre Germán Guerra Sánchez, que se inició en uno de los primeros domingos de agosto y termina el día nueve de octubre.

El párroco de la Catedral doctor Jenaro Suárez, se propone revestir de solemnidad nunca vista, este acto conmovedor, de la renunciación perpetua que hace un hombre, a los goces mundanos y a los placeres de la vida.

Revestido de Pontifical el señor Obispo, Monseñor Severiano Sainz, fungirá en toda la ceremonia, asistido del clero local y de gran parte del de la Habana que viene ese día a Matanzas para asistir a esas solemnidades.

Antes de adornarse con los hábitos sacerdotales el Padre Guerra, se suceden una serie de ceremonias nunca vistas hasta ahora por los fieles, ya que estos actos celébranse por lo general, en fiesta privada de los conventos y templos.

Postrado en tierra el profesante, imploran del cielo en esa humilde actitud el auxilio divino para seguir la senda de Cristo en el mundo e imitar su ejemplo de sacrificio y abnegación.

Otro dato interesante.

En la misa que dice el nuevo sacerdote el domingo con el señor obispo se oyen perfectamente aquellos pasajes que el oficiante pronuncia sólo para sí, y que en este caso lee en alta voz al alcance de todos.

Por este medio invita el párroco de San Carlos a los fieles matanceros a tan interesante acto.

LA BODA DEL QUINCE

Enlace de distinción.

Para el tercer sábado de octubre ha sido señalado el matrimonio del joven doctor Lorenzo Haza, profesional matancero de los que más se destaca entre esa pléyade de la última década de nuestra Universidad, con la señorita Rosa Berri y Cardounell, perteneciente a muy estimada familia habanera.

Se celebra la ceremonia en la Iglesia del Carmen de la Capital, en la mayor intimidad.

Son padrinos del matrimonio la señora Joaquina Cardounell de Berri y el señor Lorenzo Haza, padres de los desposados.

Firmarán como testigos el pliego por ella: Ramón Matheu, Rufine Meis y Ricardo Haza.

Por él, Guillermo Caballero, Luis Tapia y José Menéndez García.

EL DR. CUNI

Ya restablecido.

Ha abandonado sus habitaciones, después una reclusión en ella de varios días, el eminente médico matancero.

Reanuda sus consultas el doctor Cuní, lo que pongo en conocimiento de la numerosa clientela que acude a su Villa María Luisa, del quartier de Bellamar.

EL PAN DE LOS ANGELES

Milagros Carballo y Carbó.

Hizo su primera comunión el pasado domingo en la Iglesia del Carmen, la graciosa poupée, de cuyo acto conservarán sus amistades un elegante souvenir.

La linda chiquilla que es la adoración de los esposos Carballo-Carbó, es también la idolatría de dos viejos amigos del cronista: el doctor Domingo Rusinyol y Benito Carballo, salientes personalidades de la sociedad matancera.

POSPUESTA

La Verbena del quince.

Será en noviembre—acuerdo firme ya—la gran fiesta que en Sauto ofrecen las Damas del Tennis Club.

¿Motivos?

Varios muy justificados.

El primero que para dicha fecha no pueden estar ensayados como se desea los coros y números de música que integrarán el programa.

El segundo, que el quince, festividad de Santa Teresa de Jesús, hay anunciados varios recibos que restarían concurrencia a la fiesta.

Y últimamente que para los primeros días de noviembre la recaudación será mayor y más productiva la venta de localidades.

Como anticipé los palcos de la platea están todos ya tomados por familias principalísimas.

Y los de segundo piso—preferidos en fiestas bailables del teatro—por que de ellos se domina mejor la sala, están agotándose también.

EN LA CLINICA MATANZAS

Un caso más.

Caso de apendicitis que fue operado con toda urgencia por el doctor Luis Tapia Dávila, que intervino quirúrgicamente en la persona del señor Boffil, secretario del Juzgado Municipal del Sur.

Un éxito esa operación, de las más graves que allí se han registrado; pero la Ciencia y la pericia del joven cirujano venció una vez más como vence siempre.

UN BABY

Que alegra un hogar.

Abelardo Retureta y Carmen Vega,

CASOS Y COSAS

¡COJAN METAFORAS!

Imagen arbitraria que peca de atrevida,
infiriéndole, a ratos, ofensas al pudor;
batacazo que sufre **chofér** que se descuida
y cruza bruscamente un bache con su **for.**
Gusano que, envidioso, quisiera tener alas;
borracho impertinente que desprecia la miel;
desierto al que Natura no le ofrendó sus galas;
semáforo que, torpe, se cree Torre Eiffel.
Rebuzno que interrumpe la gran melodía
que brota de las cuerdas de mágico violín;
errata incoherente que el sentido desvía
de un párrafo precioso que escribiera Azorín.
. . . . . .
Yo sé, lector, paciente, que tras de sonreirte,
"¡qué cosas más extrañas!", de fijo exclamarás;
mas, oye y no te asombres: es que quiero decirte
que el verso vanguardista es eso... y mucho más.

Sergio ACEBAL.

VIAJE DIRECTO

Habana--Camagüey--Santiago de Cuba

En los Coches Pullman Salón Especial

Omnibus de Camagüey

NUEVO ITINERARIO

Desde el día primero de octubre

Cuatro salidas diarias de la Habana, frente al Hotel "Saratoga" 5.00 a. m., 7.30 a. m., 12.30 p. m. y 7.00 p. m.

Salidas de Santiago de Cuba para la Habana 5.00 a. m. y 7.00 p. m.

Salidas de Camagüey para la Habana 2.00 a. m., 6.00 a. m., 9.00 a. m. y 12.40 p. m.

NOTA:—Los carros que salen a las 5.00 a. m. y 7.00 p. m., van directos a Santiago de Cuba

PRECIOS DEL PASAJE

Habana-Santiago de Cuba, IDA	$ 9.00
Habana-Santiago de Cuba, IDA y VUELTA	$ 14.40
Habana-Camagüey, IDA	$ 5.00
Habana-Camagüey, IDA y VUELTA	$ 8.00

INFORMES:

Teléfonos: A-1550, M-4332 y M-1715

EL ARQUITECTO VASCONCELOS VA A PANAMA

La parte agregada al edificio de la Aduana, frente al muelle será derribada en breve plazo

Ayer embarcó rumbo a Panamá, el arquitecto de Obras Públicas afecto al Negociado de Construcciones Civiles y Militares, que va a dirigir las obras de reparación del edificio de la Legación de Cuba en Panamá, de la propiedad del Estado. Dicho arquitecto fué el encargado de inspeccionar el edificio y presentó el plano de las obras que ahora va a realizar.

El día anterior se embarcaron los materiales para dicha obra, procurando con ello una economía al Estado. Las obras se harán por administración.

OBRAS EN EL EDIFICIO DE LA ADUANA

El secretario de Obras Públicas, acompañado del general Delgado, secretario de Comunicaciones, del ingeniero Melquiades Montes y del señor Ostolozábal, giró ayer mañana una visita al edificio de la Aduana de esta ciudad para inspeccionar los departamento que necesitan ser reparados y tratar de estas obras con el señor Presidente de la República. En esta visita pudo apreciar el señor Onetti, la parte agregada al edificio en la parte que da frente al muelle, que debe ser demolida, para ampliar en aquel lugar la explanada favoreciendo el tránsito público por este punto, al desaparecer la reja antigua, prolongándose por este lugar la calle San Pedro.

INFORME SOBRE REPARACION DE CALLES

El ingeniero Montes, jefe de Calles y Parques, ha informado del estado en que se hallan los trabajos de reparación de calles. Está terminando el arreglo de la calle Hospital y la de San Francisco, con lo cual terminará la reparación de la zona comprendida de Marina, Infanta, Padre Varela y Carlos III. También se está reparando la calle que cruza frente al Hospital General Calixto García.

Y en el Cerro, la calle Salvador, y se comenzará la reparación de las calles de Santos Suárez y Santa Emilia, con lo cual se facilitará la comunicación de estos barrios con el del Cerro.

LA APERTURA DE LA CALLE SAN PEDRO

Con objeto de abrir la calle de San Pedro, para convertir en doble vía la Avenida del Puerto, o sea de entrada y salida a los muelles, han sido derribadas las antiguas rejas del muelle hasta frente al Palacio de la Lonja del Comercio.

SE LESIONO AL CAERSE

Sebastián Sánchez Quinta, de 67 años de edad y vecino de Figueras sin número, sufrió una herida de carácter grave en la cabeza, al caerse en su domicilio.

MISS HING, LA "MISS LINDBERGH" CHINA, SE DISPONE A ORGANIZAR UN EJERCITO AEREO DE MUJERES, EN SU PAIS

Al efecto, tras cursar estudios en los EE. UU. se propone implantar, en principio, una Escuela de Aviación Femenina en Pekín, en cuya propaganda recorre el enorme territorio chino a bordo de su avión

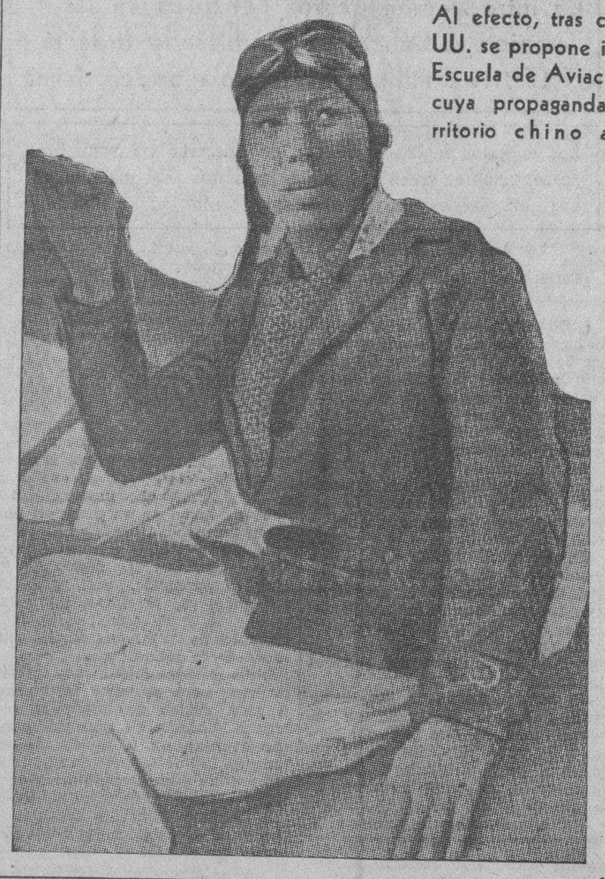

PEKIN, octubre 3. (Especial para DIARIO DE LA MARINA).—Miss Ning—ojos menudos, cara redonda, labios gruesos—acaba de regresar a China, su país natal, después de haber aprobado un curso completo de Aviación en los Estados Unidos de América, es autora de un plan que tiene por finalidad engrandecer a las mujeres chinas, y, por ende, a su patria.

Miss Hing, a quien los yanquis, y también los chinos, conocen por «Miss Lindbergh», proyecta dotar a China de un verdadero ejército de aviadores femeninos. Ella ha manifestado que desea que su patria sea grande, pero también que esa grandeza se deba al sexo quizás indebidamente conocido por débil.

Esa grandeza depende, en buena parte, del poderío militar del país, y ese poderío, a su vez, según la creencia de Miss Hing, se podría obtener por medio de un Cuerpo de Aviación numeroso y eficiente.

Luchando por llevar a la práctica sus planes, la audaz hija del país de Confucio, acaba de lanzar las bases para una Escuela Femenina de Aviación, y está llevando a cabo, en todo el país, una campaña formidable en ese sentido. Sus «meetings» aviatorios comprenden una enorme extensión de territorio chino, que ella recorre en su propio aparato, dando, desde luego, el ejemplo del valor e inteligencia de la mujer.

Gracias a Miss Hing—la de los ojos menudos, cara redonda y labios gruesos—posiblemente el cielo de Pekín y otras ciudades se vea cursado por escuadrillas y más escuadrillas de aviones, en cuyos timones se apoyan manos delicadas de mujer.

DESAPARICION DE UNA MENOR DE ONCE AÑOS

Francisca Ferrer Díaz, vecina de Macedonia 44, denunció a la policía la desaparición de su nieta Graciela Puig y Pérez, que cuenta once años de edad, temiendo le pueda haber ocurrido alguna desgracia.

Bromas y Veras

Por J. ARISTIGUETA

Dos mil quinientos banqueros, representantes de 15,000 instituciones bancarias norteamericanas, cuyos recursos totales ascienden a la bonita suma de sesenta mil millones de dólares (vamos, que son recursos de alzada) se han reunido en la 58 convención anual.

Uno de esos banqueros ha dicho: «La causa de la mala situación son las deudas.»

¡Pido la palabra!, para protestar enérgicamente de ese principio, pues creo que la cosa es precisamente todo lo contrario: Que las deudas son la consecuencia de la mala situación, y no la causa. Porque, si no hubiera mala situación, no habría deudas. Y el que adquiere deudas con buena situación, es un tramposo. Pues con buena situación se adquieren «fluses» de moda, automóviles y alguna indigestión que otra; y en cambio, lo único que los hombres pueden adquirir sin dinero, en esta organización capitalista que disfrutamos, son las deudas. Si el distinguido banquero me dijera que, con buena situación o mucho dinero, se adquieren deudos, ya estaríamos más de acuerdo. Porque todo el que tiene dinero y tiene muchos parientes y alguna que otra «parienta» (por cierto que «parienta» debe ser sinónimo de «deuda», porque donde hay una «parienta» sale alguna «deuda»; indiscutiblemente son palabras hermanas siamesas.)

Y sigue diciendo el dineroso banquero: «En los buenos tiempos contrajimos deudas y en la mala situación las pagamos.»

¡Este tío está loco!: (¿Ven ustedes cómo al que tiene dinero le salen los parientes de debajo de las peñas?: ¡Ya resulté yo sobrino de este tío!) ¿Quién ha visto pagar las deudas en mala situación? Precisamente la cosa es totalmente al revés: Se adquieren por las malas situaciones, y se pagan por las buenas; es decir: por las buenas, pero siempre por las malas.

Y sigue diciendo: —«Al pagar esas deudas en las malas situaciones, construímos los cimientos de la prosperidad futura.»

Ya: pero a lo mejor los deudores opinan que, no pagando las deudas se construyen los cimientos y el edificio de la prosperidad presente.

Y continúa el yanqui: —«Durante el año pasado, el pueblo americano (esto de «americano» se refiere a ellos solitos; los de Texas abajo no son americanos) ha economizado grandemente en un esfuerzo para pagar sus deudas.»

Bueno, pero hubiera economizado más si no paga, y además nos hubiéramos economizado estos comentarios, y el tal banquero, esas máximas de acreedor no muy seguro de cobrar.

Según eso, el pueblo de Cuba es el más rico que existe, porque el Gobierno se ha economizado una partida de millones que ha pagado a los Estados Unidos, algunos de los cuales habrán ido a parar a las arcas de ese banquero: Pero la procesión anda por dentro.

Resultado, que ante la crisis del Capital, los banqueros se reunen; cualquiera diría que para buscar fórmulas con que estimular la industria, inyectar energías a la agricultura, amparar al comercio y proponer fórmulas económico-sociales para resolver el problema de los sin trabajo (causa del desequilibrio económico): Pues no, señores; que lo que ofrecen, son consejos. ¡Hombre, los daba así....!

Nada más fácil que demostrar la brillante situación económica de quien está partido por el eje, y si no, veamos:

Un señor que antes ganaba una bonita suma mensual, pongamos quinientos pesos; pagaba cien o más de casa, tenía criada, hasta automóvil, iba al teatro, vestía bien, etc., etc. Ahora gana $75.00 nominales y, naturalmente, se ha mudado de casa a otra de $25.00; se economía por ese capítulo $75.00 y como no paga, se lo economiza todo: No tiene criada, que entre sueldo y comida represente sus $50.00. No va al teatro; no compra ropa y va tirando, procurando no tirar nada y aprovecharlo todo: Aquellos cinco pesos diarios para la plaza, se han convertido en una cantinita de quince pesos al mes, pagaderos a tan larga vista como su sueldo, que se pierde de vista, y ya tenemos otros ciento cincuenta pesos de economía; y así sucesivamente. Con lo que bien sacadas las cuentas, resulta que, de quinientos pesos que ganaba se economiza lo menos seiscientos: A ver cuándo ese buen señor había podido antes, economizar seiscientos pesos mensuales; ¡nunca! Y por tanto, jamás ha sido tan rico como ahora, que no tiene una peseta.

Me dirá el lector que esto no son cuentas, sino «cuentos»: Bueno; pero también lo son los de los banqueros norteamericanos.

se ven reproducidos desde la tarde del pasado domingo en la persona de un hermoso chiquillo, que ha venido a colmar de dicha su venturoso hogar.

En la Clínica del doctor Forest, en Versalles, tuvo efecto el alumbramiento de la señora Vega, cuyo estado de salud no puede ser más satisfactorio.

Sea enhorabuena.

También los esposos Carlos Maruri y Carmelina Abreu gozan de la inefable dicha de besar al primer fruto de su feliz unión.

Un gracioso babyto que vino al mundo en la propia clínica de los doctores Forest.

ON DIT...

Del reinado de Cupido.

En la última fiesta del Tennis, era tema entre la juventud, la ruptura de unas relaciones que veía la sociedad matancera con las mayores simpatías.

Una parejita integrada por jóvenes de nuestro alto mundo, entre los que parece haber terminado todo.

También se hablaba de un próximo engagement.

Como protagonistas citábase a un joven profesional de reputación bien cimentada y una bella señorita, hoy recluída en su hogar por reciente luto en su familia.

No tardarán en formalizarse estos amores, según las nuevas que llegan al cronista.

Y nada más por hoy.

LA ULTIMA NOTA

De triste evocación.

Se cumplen mañana dos años de la muerte sentidísima de aquel gran caballero que se llamó el doctor Aurelio Hernández Miró, administrador que fué del DIARIO DE LA MARINA.

En horas solamente, cuando mejor parecía su salud, cuando más apego a la vida demostraba y eran mayores sus éxitos en ésta, la Parca tronchó una existencia, paralizando un corazón que latió siempre sólo para el bien.

La muerte de Aurelio Hernández fué para la sociedad habanera un duelo tan sentido como lo fué para ésta de Matanzas, donde los suyos oriundos todos de la Yucayo, ocuparon siempre posición muy encumbrada.

La amistad que desde la infancia me unió a Aurelio, florece hoy en estas líneas de espiritual ofrenda que deposito en su tumba.

Manolo JARQUIN.

¡DERROTE AL ESTREÑIMIENTO!

Tome usted tres pastillas de Levadura Fleischmann diariamente y su tez quedará radiante y libre de barros. El mal color del semblante por lo general viene de los intestinos, cuyos desechos la levadura induce a eliminar.

LEVADURA FLEISCHMANN

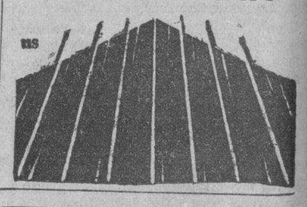

Tome agua caliente en las comidas para evitar desórdenes del estómago

Lo que aconsejan los Médicos

Miles de infortunados sufren diariamente de los efectos de la dispepsia, la indigestión, fermentación de los alimentos, agruras, acidez del estómago, ventosidad, gases y angustias, causadas por el mal funcionamiento de los órganos digestivos. Si esas personas adquiriesen el agradable hábito de beber despacio, en cada comida, un vaso de agua caliente conteniendo una cucharadita o dos pastillas de Magnesia Bisurada, bien pronto notarían su estómago de tal manera sano y fortalecido que podrían comer las más ricas y apetitosas viandas sin experimentar ni el menor síntoma de indigestión.

La mayor parte de las llamadas enfermedades del aparato digestivo las causa el exceso de ácidos y la insuficiencia sanguínea en el estómago, lo que provoca la descomposición prematura de los alimentos, agriándolos antes de hacerse la digestión. Un vaso de agua caliente servirá para atraer la sangre al estómago, y la Magnesia Bisurada neutralizará los ácidos y hará que los alimentos se purifiquen y suavicen para su rápida digestión. El resultado de una digestión natural, exenta de dolores o angustias de ningún género. La Magnesia Bisurada no es un laxante, es absolutamente inofensiva y agradable al paladar, y puede obtenerse en todas las droguerías y boticas. No se confunda la Magnesia Bisurada con otras clases de magnesia—como la leche, citratos, etc.—sino procúrese obtener siempre la Magnesia Bisurada, en polvo o en pastillas, preparada especialmente para aquel tratamiento.

ANUNCIO.

M.E.C.D. 2016

80247403

LA DESINFECCIÓN DEL ORGANISMO

Curso de la Urotropina en el organismo: del intestino a la sangre y de ésta a los riñones.

Uro tropin — Riñón — Vasos sanguíneos — Intestino

La excelente solubilidad

de la "Urotropina" hace que penetre en la sangre, bilis, orina, licor cerebroespinal, esputo y demás humores y que ejerza un insuperado efecto depurador desinfectante de todo el organismo, especialmente del hígado, riñones y vías urinarias. Esta extraordinaria acción desinfectante de la "Urotropina" es un hecho comprobado científicamente y confirmado por la experiencia de la clase médica de todo el mundo, que recomienda el producto para prevenir y acelerar la curación de las enfermedades infecciosas en general y las de las vías urinarias.

TABLETAS SCHERING DE

Urotropina

TUBOS DE 20 TABLETAS

CMW

LA VOZ DE LAS ANTILLAS

585 kilociclos

HOY

a las 8.00 p. m.

Hora MULTIPLE: Comedia, "PASTILLAS BLUM" por el cuadro que dirige Enriqueta Sierra. Programa musical por El Duo Perfecto del Radio, (Carmelina y Arturo), acompañados por los Esposos Martínez.--

RADIO Y ELECTRICIDAD

Por ALBERTO GIRO

TRASMISIONES PARA HOY

ESTACION C M W
585 Kilociclos

.30 a. m. DIARIO hablado
10 a. m. Hora del niño
10 y 30 a. m. Sección social
11 a. m. Nena Cuenco y su Grupo
1 p. m. DIARIO hablado
3 p. m. Sección social
3.30 p. m. Mosaicos C. M. W.
5.00 p. m. Orquesta Los Bohemios.
6 p. m. DIARIO hablado
7 p. m. Hora Roja dirigida por Tomasita Núñez.
8 p. m. Hora Múltiple: Comedia Pastillas Bulm, por el cuadro que dirige Enriqueta Sierra. Programa musical por El dúo del radio (Carmelina y Arturo) acompañados por los Esposos Martínez.
9 p. m. Corman y su orquesta.
10 p. m. Sección social
10.30 p. m. Buenas noches.

ESTACION C M C Y
Radioteatro «Ideas Pazos»
1.325 Kilociclos

De 9 a 10 p. m. El Radioteatro Ideas Pazos, presenta esta noche una comedia muy divertida y graciosa, titulada: Corazonadas, de Robert de Fleur, la cual será interpretada por la Compañía que dirige el gran Alejandro Garrido y de la que también son valiosos componentes Pilar Fernández, Emma Telmo y el simpáticuisimo Paco Salas.

En los intermedios actuará la orquesta de Cámara del Radioteatro Ideas Pazos, estrenándose, además la ópera Teresita que cantará Paco Paco Salas.

ESTACION C M C
840 Kilociclos

10.30 a. m. Cantos Populares y Orquestas.
6.45 p. m. Acebal Del Campo.
8 p. m. CADENA NACIONAL, señorita Adelita Trujillo, cantante española y el Sexteto Granada, interpretarán el siguiente programa:
1—Pasodoble de los Claveles de la Zarzuela Las Castigadoras. Srta. Trujillo y Sexteto.
2—Selección de Los Cadetes de la Reina, primera parte. P. Luna. Sexteto Granada.
3—Es por ella. Couplet. Romero, señorita Trujillo y Sexteto.
4—Segunda parte de la selección de Los Cadetes de la Reina. Luna. Sexteto Granada.
5—Exrtanjeritis aguda. Schotish. E. Navarro. Srta. Trujillo y Sexteto.
6—El Caño de la Alegría. Rondalla. Campiña. Sexteto «Granada»
7—Triana. Pasacalle. T. Cristóbal. señorita Trujillo y Sexteto.
8—Todo el año es carnaval. Schotish. E. Rosillo.
Sexteto «Granada».
8.30 p. m. Orquesta Típica Argentina Bucharde. M. Ceruce, director, con la cooperación del célebre cantante argentino Carlos Spaventa.
1—Apología del Tango. Cantante Argentino Carlos Spaventa.
2—Buen amigo. Tango, por la orquesta.
3—Cruz de Palo. Tango Estilo Orquesta y canto por Spaventa.
4—Solo de guitarras, por Sosa y Padrón.
5—Blancas Margaritas, tango canción por la orquesta y canto, por Spaventa.
6—Che Rafael. Tango, coreado por la orquesta.
7—Ausencia. Vals Criollo, solo de Guitarra y canto por Spaventa.
8—La reyuela. Tango Milonga por la orquesta.
Canto por Spaventa.
9 p. m. Hora Oficial Observatorio Nacional.
9.01 p. m. La señorita Adelita Trujillo y el Sexteto Granada, en combinación finalizan su programa.
9.30 p. m. La orquesta Típica Argentina. Bucharde termina su programa con:
1—Solo de Guitarras por Padrón.
2—Cuando volverá. Tango, canción por la orquesta y canto por Spaventa
3—Claro de Luna romanza por la orquesta.
4—Callate corazón. Tango, solo por Spaventa.
5—Solo de guitarras, por Sosa y Padrón.
6—Farolito de mi barrio, tango de concierto, por la Orquesta.
7—Solo de piano, por Oliva.
8—Ensueño. Vals criollo por la orquesta y canto por Spaventa.
10. p. m. La orquesta Tropical, Gerardo González, Director y Estela Rodríguez, cantante.

ESTACION C M A F
680 Kilociclos

6 y 30 p. m. Raúl Domínguez, tenor.
7 p. m. Música para la comida.
7.30 p. m. Paul Nickse al piano.
7.45 p. m. Noticiario en inglés.
8 p. m. Un poco mejor que lo mejor.
8.30 p. m. Eugenio Méndez Capote, barítono.
8.45 p. m. Moya y Revuelta, duetto de guitarra.
9.15 p. m. Programa de órgano.
9.30 p. m. Alto voltaje.
10 p. m. Phil Bachelder, pianista.
10.15 p. m. Música Hawaiiana.
10.30 p. m. Síncopa de la IBC.

ESTACION C M B Z
1010 Kilociclos

A las 6 p. m. Música variada.
A las 6.30 p. m. Charlas infantiles a cargo de Isabel María del Monte.
A las 8 p. m. Programa selecto trasmitiéndose la Opera «Boheme» del maestro Puccini.
A las 10 p. m. Música variada, noticias mundiales

ESTACION C M C R
1365 Kilociclos

De 6 a 7 Hora de películas.
De 7 a 8 Programa comercial.
De 8 a 9 Programa a cargo de la orquesta del Profesor Valeiro Moreira y su cantante Angel Cuesta. Diálogos y adivinanzas.
9 p. m. Programa comercial.

ESTACION C M C W
1365 Kilociclos

De 12 a 1 Tangos.
De 1 a 2 Canciones
De 4 a 5 Con el Gaucho.
De 5 a 6 Fox Trots.

ESTACION C M B C
965 Kilociclos

1 a 2 p. m. Sexteto Habanero.
2 a 3 p. m. Música variada.
3 a 4 p. m. Trío Apolo.
4 a 6 p. m. Silencio
6 a 7 p. m. Hermanas Mesquidas
7 a 8 p. m. Música española.
8 a 10 p. m. Orquesta de Belisario López.
10 a 10 y 30 p. m. Música variada.

Estación de onda corta E A Q
Radiodifusión Ibero-Americana
30.40 Mts. 9.860 Kilociclos
20.000 vatios

Madrid — **España**

A las 6 y 30 p m.
1—Rumores.
2—Adiós mi chaparrita
3—Blanca flor
4—Molinera de santiañes
5—Adiós Rosina
A las 6.45 p. m.
RADIO CRONICA, por Ramón de Castro
A las 7.00 p. m.
1—Copellia
2—Coplas de mi tierra
3—Romance de los Peregrinitos
4—Las tres hojuelas
5—Asturiana.
6—La Mosita sevillana
A las 7.35 p. m.
Charla literaria por Don Tomás Borrás.
A las 7.40 p. m.
Música Frívola
A las 8.00 p. m.
Fin de la emisión con el Himno de Riego.

ESTACION W L W
700 Kilociclos
Crosley Radio Corporation
Cincinnati, Ohio

7.00 Amos «n» Andy NBC
7.30 Chandu the Magician (e. t.)
7.45 Billy Jones and Ernie Hare NBC.
8.15 Smilin E. McConnell.
8.45 Vogues and Vagaries
9.00 Adventures de Sherlock Holmes.
NBC
9.30 Canada Dry Program. NBC.
10.00 Crosley Zero Hour.
11.30 Henry Thies y su orquesta.
12 p. m. Conjunto Moon Rivers.
12.30 a. m. Ballables.

Crónica Habanera

EN SUS DIAS

Saludamos hoy por su santo a la gentil señorita Flavia Argüelles, hija del señor Adolfo R. Argüelles y de su esposa la señora Otilia Navarro.

LA BODA GANS-MILIAN

El próximo domingo contraerán matrimonio en la Iglesia de la Merced la distinguida señorita María Teresa Gans y Martínez y el señor Dionisio Milián y Cantero, joven arquitecto.

Apadrinarán dicha ceremonia la señora Nina Cantero de Milián, madre del novio y el señor Oscar B. Gans, padre de la novia.

Firmarán como testigos por ella: el doctor Francisco María Ros y los señores Jesús María Bouza, Severo Jorge, Luis Carranza, Melquiades Montes y José Barquín.

Por él: el doctor Eugenio Cantero y Herrera, el doctor Adolfo Ovies Jr., el doctor Luis Febles, Comandante del Ejército y los señores Francisco Baró y Ricardo Perkins.

Mañana por la tarde, en la residencia de la novia, se verificará la boda civil ante el notario doctor Ricardo Viurrum, habiéndose suspendido el recibo que tenía señalado para esa tarde.

LA SEÑORA DE VALDES-RODRIGUEZ

La señora Evelia Méndez, esposa de nuestro muy querido compañero José Manuel Valdés-Rodríguez, cronista social de «El Mundo», ha sido operada ayer en el Instituto Clínico de la Habana.

El doctor Ernesto R. de Aragón, reputado cirujano, le practicó felizmente la operación, auxiliado por los doctores Adolfo Aragón, David Horta e Ildefenso Domínguez.

La distinguida señora de Valdés-Rodríguez no recibirá visitas en estos primeros días.

VIAJERO DISTINGUIDO

Ayer regresó a nuestra capital, a bordo del «Morro Castle», el eminente cirujano Rafael Nogeuira.

Nuestro ilustre compatriota, que asistió al Congreso de Cirugía que se celebró en París el mes pasado, recibió, según anunciamos oportunamente, grandes honores del gobierno francés durante su estancia en la Ciudad Luz. Allí fué hecho Caballero de la Legión de Honor.

TRASLADO DE DOMICILIO

El doctor Enrique Sánchez Pessino ha trasladado su residencia, en compañía de su estimada familia, para la Avenida de Estrada Palma número 152, Víbora.

HACIA HAITI

El señor David Gay Calbó, Cónsul de primera clase, embarcará el día de hoy hacia Port-au-Prince.

El señor Gay Calbó se hará cargo de nuestra representación en aquel país como Encargado de Negocios.

LYCEUM

El notable escritor y periodista, Carleton Beals, que se encuentra entre nosotros, ocupará la tribuna del Lyceum para ofrecer una conferencia que denominará «La Lección de Nicaragua.»

El joven intelectual es una reconocida autoridad en los asuntos hispanoamericanos y autor de varias libros notables, entre los que se cuenta «Mexican Maze» considerado por la crítica de los Estados Unidos como uno de los mejores libros de 1931.

(Continúa en la Página SIETE)

¿CONVALECIENTE?

¡ALEJE EL PELIGRO DE RECAIDA!

Después de una enfermedad, cuando el organismo está débil todavía, hay peligro de recaída o de contraer otras dolencias. Un gran fortificante para los convalecientes es la Emulsión de Scott, del más puro aceite de hígado de bacalao legítimo de Noruega, porque como se digiere y asimila fácilmente, apresura el restablecimiento y da energías para evitar recaídas.

Rechace toda imitación—Acepte sólo la

EMULSION DE SCOTT

RICA EN VITAMINAS

Exija siempre esta marca

E. P. D.

El Señor

José García González

Ha fallecido

Después de recibir los Santos Sacramentos y la Bendición Apostólica

Y dispuesto su entierro para hoy, miércoles, cinco, a las cuatro de la tarde, los que suscriben, viuda, hijos, hermana, y demás familiares, ruegan a las personas de su amistad, se sirvan concurrir a la casa mortuoria: calle 17, número 425, entre 4 y 6, (Vedado), para desde allí acompañar el cadáver al Cementerio de Colón, favor que agradecerán sinceramente.

Habana, Octubre 5 de 1932.

Serafina Pedrosa Viuda de García, María Joaquina, Emilia, José Ramón y Luis García Pedrosa, José Fernández García, Virginia García Viuda de Fernández, Dr. Rodolfo Pérez Reyes.

La Nerviosidad

produce inquietudes y preocupaciones que generalmente ocasionan desgaste de fuerza y vigor. En tales casos se recomienda la

FOSFO-LECITINA WAMPOLE

porque contiene elementos esenciales a los tejidos nerviosos y facilita el restablecimiento y la normalización del sistema. Buena también para serenar la mente y la decadencia de fuerzas vitales.

Aperitivo antes de las comidas

La *Fosfo-Lecitina* está respaldada por el prestigio de los Laboratorios donde tuvo origen y se produce la *Preparación de Wampole*.

CONCLUSIONES EN UNA CAUSA POR FALSEDAD

El Fiscal pide pena para el agresor de un chofer, al que golpeó con los puños

A la Sala Primera de lo Criminal de esta Audiencia ha presentado el doctor José Zarranz Sánchez, en representación de Marcelino Martínez Batalón, en la causa seguida contra Manuel Martínez Alvareda, por los delitos de falsedad y estafa en grado de tentativa y contra el acusado doctor Pedro Pablo Rabell García, abogado de esta capital, solicitando para ambos la pena de seis meses de reclusión por el delito de falsedad y la de dos meses y un día de arresto mayor por el de estafa en grado de tentativa, fijando la indemnización en favor de su representado en la suma de un mil pesos moneda de curso legal, explicando en cuanto a este último extremo que la parte querellante no ha recibido más perjuicio tangible que los gastos realizados injustamente en la defensa de sus derechos y que los acusados deben reintegrar dicha cantidad por esas erogaciones.

El doctor Zarranz relata los hechos de esta manera: «En el mes de agosto del año pasado y con ocasión de estar el acusado doctor Pedro Pablo Rabell, dirigiendo al acusador Marcelino Martínez Batalón en un juicio declarativo de mayor cuantía que sobre reivindicación se sustanciaba en el juzgado de primera instancia de Guanabacoa, se puso de acuerdo con el procesado Manuel Martínez Albareda y habida cuenta de la solvencia económica del acusador Martínez Batalón, con animo de perjudicarlo falsificaron en su texto el documento privado (pagaré), que obra a fojas 60 del sumario y con dicho documento, falso en todo su contenido, puesto que el procesado Martínez Albareda nunca había tenido negocios de ninguna clase con el querellante estableció en el juzgado de primera instancia de Guanabacoa, secretaría a cargo de Rafael Echeverría un juicio declarativo de menor cuantía, reclamando el pago de la suma de $1.400 en monedas de curso legal, intereses del uno por ciento, cantidad figurada en el documento falsificado. El juicio que se menciona fué suspendido por virtud de la presente causa y a sus resultas se halla sujeto.»

POR LESIONES GRAVES CAUSADAS A UN CHAUFFEUR

El fiscal ha pedido un año, ocho meses y un día de prisión correccional, para José Rivero Hernández, como autor de un delito de lesiones graves causadas al chauffeur Manuel Pernas Cortés, al que agredió con los puños en la esquina formada por las calles de Zulueta y Apodaca, por rencillas que entre ambos existían. Pernas, a consecuencia de los golpes, cayó al suelo, sufriendo lesiones de las que tardó en sanar cuarenta días.

El fiscal aprecia en contra del procesado la agravante de reincidencia y fija la indemnización en favor del perjudicado en la suma de ochenta pesos.

la nota SENSACIONAL de hoy...

Sobrecamas

cameras francesas de finísimo tul en tono ocre. Preciosas. $3.75

Juegos de mantel

con seis servilletas de magnífico alemanisco color entero: rosa, verde, azul, oro, salmón. Tamaño: 150x250 ..... $1.45

Planta baja al fondo.

Por este orden son todas las rebajas que puede usted disfrutar comprando en

la Casa Grande

INAUGURACION

Atentamente invitados asistimos a la inauguración del restaurant y el café Manhatan, situado en Amistad y Dragones.

Su dueño, nuestro estimado amigo Don Antonio Villanueva, que regentó durante catorce años el hotel del mismo nombre en San Lázaro y Belascoaín obsequió espléndidamente a los invitados que pudieron comprobar el esmero y la exquisitez de todos sus servicios.

Deseamos al señor Villanueva el más feliz éxito en su nueva empresa.

Peletería LA GRANADA

San Rafael 14½

NUEVOS MODELOS

Véalos AHORA en la Vidriera.

$3, $4, $5,

al interior 30 cts.

ESTE MODELO EN LOS SIGUIENTES COLORES:

Glacé carmelita oscuro $3.
Gamuza azul $3.
Charol Horma corta $4.
Glacé azul oscuro $5.
Gamuza negra u oscura $5.

16 EN CADA CAJETILLA

¡UN BATALLON DE CIGARROS!

...por el precio de siempre...

PRESIDENTES DE GENER

M.E.C.D. 2016

ESCENARIO Y PANTALLA

ENCANTO: «EL CONQUISTADOR IRRESISTIBLE»

REALMENTE el título resulta excesivo para ese personaje sin influjos que interpreta Robert Montgomery. No ya un «conquistador irresistible»; pero ni siquiera un conquistador a secas nos parece ese buen niño grande, que juega al amor, como podría jugar al futbol, con un coraje meramente deportivo y —esto digámoslo en su honor—con un «fairplay» irreprochable. Resumen: que este Don Juan, como tantos que vamos conociendo, resulta un alma de Dios.

La película tiene todo el carácter de una farsa sin pretensiones. Sólo un pasaje sentimental interrumpe de súbito el desarrollo baladí de la acción. Nos referimos al momento en que el protagonista desengaña a la mujer con quien se iba a casar por un móvil económico, a fin de salvar a su padre de ir a la cárcel, a consecuencia de una falsedad que éste ha cometido para saldar una deuda de juego. Las lágrimas que no llega a derramar la muchacha—entera de corazón y de carácter—con las únicas que dan calidad —y calidez— humana al paso zumbón y ligero de las escenas de este «film».

Lo demás se reduce todo a una presentación lujosa y de buen gusto y a una interpretación adecuada Sobre todo, por parte de Robert Montgomery, que es un excelente actor de comedia, y Nora Gregor.

Un detalle que no sabríamos pasar por alto: Nils Asther, aquel bien parecido galán de los últimos tiempos del cine silente, hace en esta película un papel secundario. Nils ha sido una de las tantas víctimas del cine parlante Una palabra basta a menudo para matar a un hombre. Nils Asther, como John Gilbert, como tantos otros, saben, por experiencia propia, hasta qué punto es cierto.

A algunas admiradoras de Nils Asther, que fueron ayer al cine con el solo propósito de ver su reaparición, les pareció hasta «feo» el comediante que, durante algún tiempo, fué su ídolo Y no bajaron la voz para decirlo. El público es siempre cruel con los que fueron; se nutre de actualidad y para el pasado no tiene ni el más leve gesto piadoso.

LA ORQUESTA «ENSUEÑO»

La Orquesta «Ensueño»

UNA vez más hablamos gustosos de la Orquesta «Ensueño» y alojamos en estas columnas, aunque sólo sea en efigie, a su profesorado femenino de gracioso palmito.

¿Motivo? Que la orquesta que con tanta fortuna dirige Guillermina Foyo será el aliciente básico de una función de carácter extraordinario que se celebrará esta noche en el «Riviera» de el Vedado.

Esta función bien puede llamarse la «fiesta de la variedad», a juzgar por las numerosas artistas del género que en ella toman parte. A saber:

Mercedes Menéndez, cantante inteligente y fina.

Hilda Salazar, la simpática benjamina de nuestros conciertos típicos

Ester Borja, joven y aplaudida intérprete de nuestra música.

María Ruiz, siempre con su voz fresca y nítida y su afinación impecable.

Y Sol Pinelli, que interpretará tangos y recitará versos; modos escénicos ambos en los que, según se nos dice, está cosechando muchos éxitos.

Francisco Ichaso

NOTAS

«IDOLOS DE BARRO», EN CAMPOAMOR

Por orden de la Secretaría de Gobernación ha sido suspendida la película «El rugir del Dragón», presentándose hoy el estreno en Cuba del drama «Idolos de barro» por Evelyn Brent, producción muy interesante, con un argumento que será muy del agrado del público.

Mañana gran programa especial, consistente en el estreno de «Cuando hace falta un amigo» y la comedia de Stan Laurel y Oliver Hary «El villano». «Cuando hace falta un amigo» es un drama humano, donde riéndonos sentiremos una punzada en el corazón y mirando las travesuras de Jackie Cooper con lágrimas en los ojos. Además de ser esta cinta la verdadera creación máxima de Jackie Cooper, actúan en ella, Ralph Graves y Charles (Chic) Sale.

En cuanto a la comedia del «gordo» y el «flaco», baste solo decir que son treinta minutos de risa contínua.

El lunes, «Tarzán, el hombre mono», una de las películas más grandes de la Metro.

Dorothy Peterson y Jackie Cooper en «Cuando hace falta un amigo», que se estrenará en el programa especial de mañana en el «Campoamor».

LA ORQUESTA DEL CASINO TOCARA EN FAUSTO

Decididamente, la nueva empresa del teatro «Fausto» revestirá de toda brillantez las funciones cinematográficas de este coliseo, que se inaugurarán el próximo sábado ocho, a las tres y media de la tarde.

Con este objeto ha contratado para que actúe durante cuatro semanas, a la célebre orquesta del Casino (The Havana Casino Orchestra) reputada por los entendidos como la mejor en su clase que existe en la Habana

La Orquesta del Casino tocará en los entreactos, dando a conocer las últimas piezas de jazz y también lo mejor que en el género criollo se ha producido últimamente. Una aclaración: los domingos sólo actuará esta orquesta en la matinée.

Conforme se ha anunciado, la inauguración del «Fausto» será con la magnífica superproducción «La esquina del pecado» (Back Street) basada en una célebre novela de Fanny Hurst e interpretada por Irene Dunne y John Boles.

Los precios que rigen son: 0.30 por la tarde, 0.40 por la noche y 0.50 la preferencia numerada. Estas localidades de preferencia para la función inaugural pueden separarse desde hoy llamando al teléfono A-4321.

EXITO DE «EN EL AIRE», EN MARTI

«En el aire» revista radio-teatral, en 1 acto, dividido en un prólogo y 9 cuadros, original de S E. Villa, con música del maestro G. Roig, que fué estrenada anoche con gran éxito por la Compañía que dirige Agustín Rodríguez se pondrá en escena esta noche en el «Martí» en la segunda tanda, a las 10 y 30.

En la tanda inicial, a las 8 y 45: «Delirio de grandeza» sainete lírico de A. Rodríguez y R. Prats.

El viernes Reposición de «La perla del Caribe» que será cantada por Caridad Suárez.

El lunes 10 de octubre (Día de la Patria) matinée a las tres.

Pronto: «La señorita Rimmel» de José Sánchez Arcilla y Rodrigo Prats y «El clarín» obra de gran aparato escénico

Los precios en el «Martí» son inalterables: 30, 20 y 10 cts. respectivamente.

BUEN PROGRAMA EN EL NACIONAL. 20 Y 10 CTS. LUNETA

Un excelente programa es el estrenado ayer, por «The Theatrical Ten Cents Co.» a sus precios de 20 y 10 cts. en función corrida desde las tres y media de la tarde. Tanto Hortensia Coalla en sus notables interpretaciones del forklore cubano, como las hermanitas Lago y el notable pianista Frank Emilio Flynn oyeron repetidas ovaciones. Especialmente Emilio Flynn que a pesar de su ceguera de nacimiento y sus cortos años, es un pianista consumado. Fué también muy aplaudido el elegante cuadro final «Aventura Galante del Rey sol» en el que se distinguen Elia de Granados, Margaret y Patrice y el cuerpo de baile. Hoy se repite el mismo programa escénico exhibiéndose las películas tituladas: «Mujer al agua» por Mary Phillips y «Compensación» por Sidney Fox.

Mañana jueves: «Día de los aficionados» con muy interesantes inscripciones. El viernes gran pantomima: «El circo alegre» trabajando elefantes y caballos en la escena.

El miércoles 12, «Día de la Raza», beneficio de Carlitos Santos con la función: «La fiesta de las Tiples» figurando 10 tiples cubanas en el programa.

ROBERT MONTGOMERY EN EL ENCANTO

Besos y aventuras... fama y fortuna, todo llego a conquistarlo el hombre que poseía un nuevo método de hacerse amar, en el melodrama social estrenado ayer y que hoy se repite, «El conquistador irresistible» en donde la intriga sutil y de buen tono alterna con el lujo deslumbrador. Robert Montgomery, Nora Gregor, Nils Asther y Edward E. Horton son los principales protagonistas de esta hermosa producción.

Viernes: estreno de «Damas del presidio», el drama intenso en que los protagonistas esperan un porvenir de felicidad infinita y encuentran que la sombra del pasado les cierra el paso. Silvia Sidney, Winne Gibson y Hene Raymond tienen a cargo los principales papeles de esta cinta Paramount, que será muy del agrado del público.

Por Harrison CARROLL

HOLLYWOOD, Cal., octubre 3. (K. F. S., Inc.)—Lupe Vélez se halla muy preocupada en estos días, yendo de tienda en tienda y haciendo compras pequeñas en el sentido de la medida de un cuerpo pequeño de niño.

Lupe Vélez

La apimentada estrella mexicana corre los trámites legales con el propósito de poder adoptar la mayor de las hijas de sus tres hermanas que residen en la ciudad de México.

Me la topé ayer en un estado de verdadera excitación, no acostumbrada en ella.

—¿Puede usted imaginarse que mi cara, mi modo de ser, en fin, el aspecto anímico o psicológico que se trasluce de todo mi ser, dé la apariencia de una madre?

Pues ya he ordenado la construcción de un cuarto más para albergar a mi futura hija y le he comprado lindos vestidos. Es indudable que debe tener todas esas cosas, hasta trajes de noche, etc.

Le he encargado a mi costurera del Studio un terno precioso para fiestas, pues mi Joan, tan pronto como llegue, tendrá fiestas y saraos con sus pequeños amigos y amiguitas y tendrá que lucir también... ¿no lo cree usted?

Por su parte, ella, le ha anunciado a sus familiares en México, el deseo de adoptar la niña.

Su hermana, que vive actualmente en la ciudad de México, se ha identificado con su idea altruista y le enviará a Hollywood a la pequeña Joan. Aquella tiene dos niñas más de cortos años.

El apellido de la niña que está al llegar, es De Valle, pero Lupe se lo quiere cambiar por el de Vélez. (No siempre un nombre es mejor que otro).

—Joan tiene los ojos azules más lindos que se puedan dar. (Después añadió con ingenua alegría): «Y ella se parece a mí».

Grandes son los planes para festejar el recibimiento de Joan a Hollywood, que arribará el 10 de Octubre.

ooo

TOPICOS DEL BOULEVARD

En una de las fiestas nocturnas de Hollywood, cerca al Hospital, un grupo de empleados de los Studios, cantaban a todo pecho, con acompañamiento de guitarra.

Al poco rato se les acercó un amigo diciéndoles: Dénse cuenta que es a media noche y estamos interrumpiendo el sueño de los enfermos. George Stoll que se hallaba presente, le contestó: No se preocupe amigo, que el Hospital está construído a prueba de ruídos.

ooo

Greta Nissen está en tratos con una fábrica de aeroplanos a fin de adquirir una máquina pequeña con estilo de su creación.

ooo

Víctor Mac Laglen que siente predilección por toda clase de ruído, posee en su casa, casi todos los instrumentos de percusión que se emplean para las orquestas de «jazz» y otros aparatos insípidos, como el bongó, maracas, claves, cazuelas y sartenes.

ooo

Irene Dunne, la encantadora y siempre atracción decidida en la pantalla volverá a aparecer con una gran cinta que hasta el presente se ignora el título que le impondrán. «La Esquina del Pecado», y más anteriormente «Cimarrón», han cimentado la fama de la bella estrella y es honra, la más legítima esperanza de los «sets» de Hollywood. Irene Dunne, más que su arte exquisito, posee esa línea inalterable que es la personalidad definida de una actriz.

ooo

La Boheme Café se pone de moda rápidamente en Hollywood. El nombre atrae a la gente de la pantalla El traje medio pucciniano con medida de Murger, incita a contemplarla y cada artista, aunque tenga el alma más burguesa que un Lord británico, se cree un espíritu bohemio, como efecto de la causa.

ooo

Charles Roger, que no siente gran entusiasmo por la música, ha comprado un órgano, que le cuesta cerca de 25 mil pesos. Como él, hay muchos pudientes que tienen costosos instrumentos musicales en su residencia y no entienden media papa del arte musical... Dios les dá posibilidades a los incapacitados.

ooo

Dice Richard Arlen, que no cambia su residencia por ninguna otra del Universo.

Richard Arlen

El y su esposa Jobyna Ralston, viven cerca a un lago y desde el mirador de la casa, se divisa todo un panorama que parece una ilusión infantil.

A la izquierda, bosques de pinos que se empeñecen por la distancia, tejados de pizarras, con los más vivos y variados colores.

Una lámina del río, se nota como esfumada en un cendal de niebla que pulveriza las colinas distantes y abajo, el lago con sus aguas verdes y rizosas que transparenta el cielo azul intenso en las tardes apacibles.

Richard Arlen no tiene una gran vena de poeta, pero su bella esposa, que como buena americana, tiene en su espíritu un rayo invisible de innato romanticismo femenil, dice que el panorama que se divisa desde su hogar, es el barniz literario de un cuento de hadas...

ooo

¿NO SABIA USTED

Que Mae Clarke vendía en las calles de Atlantic City, con un tablero junto a la acera, la popular confección de «perros calientes»? Y que más tarde contrajo matrimonio con Lew Brice, conocido actor de vaudeville?

GACETILLAS

NEPTUNO.—La locura del dollar.

En la matinée de dos a siete y media p. m., y por la noche, de 8 a 11 y media, en Neptuno últimas exhibiciones de la gran película de la Columbia, «La locura del dolar», por Kay Johnson y Walter Huston, que se exhibe a las dos y media y cinco y media y nueve y media, y a petición se exhibe una nueva copia de «El Código Penal, producción hablada en español par María Alba y Harry Norton, a las cuatro y ocho y media, se completa el programa con Instantáneas de Hollywood y revistra Metro; 20 centavos toda la matinée y noche. Mañana, además del estreno en Cuba de «Audaz y valiente», por Conchita Montenegro y George O-Brien, y presentación de la Orquesta Daiquirí y cantantes Margot Alvariño y Mercedes Menéndez.

El sábado, gran programa. «Tú serás madre» y «Las chicas de Broadway.»

ACTUALIDADES.—Día de aficionados. 10 y 15.

Hoy miércoles está señalado para los aficionados, los que actuarán por la noche después del show.

Las variedades, integradas por las bellísimas bailarinas Hermanas Milanés, Los Ibéricos y Luisita Córdova en sus bailes y cantos regionales, han gustado extraordinariamente. En la pantalla se exhibirán las películas tituladas «La segunda mujer», por Conrad Nagel; «La danza de la vida», por Artur Lake.

Precios: luneta, 10; tertulia, 5.

Sábado: Reaparición de Fuller con nuevo repertorio.

TRIANON.—Cuando una mujer quiere.

En la tanda de las cuatro se proyectará la sensacional cinta de Paul Muni, «Cara cortada», una revista sonoro y el estreno de «Cuando una mujer quiere», por Billie Dove

En la tanda de 8.30, «Cara cortada», por Paul Numi.

En la tanda de 9.45, Billie Dove en «Cuando una mujer quiere.»

Mañana, a las cuatro, «La mal juzgada», por Maure O-Sullivan; «Cuando una mujer quiere», por Billie Dove y una revista. Por la noche, el mismo programa de las cuatro.

RIVIERA.—Fiesta de la variedad.

En las tandas de las 5.15 y 8.15, se estrena la producción de William Farnum, «El errante», comedia y noticiario. A las 9.15, gran fiesta de la varieda, tomando parte la «Orquesta Ensueño», dirigida por Guillermina Foyo, Mercedes Menéndez, Hilda Salazar, Esther Borja y Sol Pinelli, también se exhibe la película «El errante.»

Mañana, jueves, en la matinée de la 1.30, «El fiscal del Estado», por John Barrymore; «Una hora de amor», por Kay Francis, revista y comedia. A las 5.15 y 9.45, «El fiscal del Estado»; y a las 8.15 «Una hora de amor», por Kay Francis.

REGINA.—Así es New York.

Colmado de público se verá hoy el concurrido teatro de Neptuno y Galiano. Con motivo de exhibir la joya Paramount «Así es New York», una comedia sentimental que pinta la vida newyorkina tal como es, y que interpretan las dos estrellas de primera magnitud y fama mundial que son: Phillips Holmes y la gentil Mirian Hopkins.

Se completa el programa con la comedia de los Hermanos Marx, titulada «Los cuatro locos». Además, una revista Paramount, comedia en dos partes y cartón sonoro.

Precios: 10 centavos damas y niños hasta las 7.30 y 20 los mayores después.

Tertulia, 10 centavos a cualquier hora.

IN MEMORIAM

El lunes 10, la sociedad Pro-Arte Musical conmemorará el segundo aniversario del fallecimiento de la señora María Teresa García Montes de Giberga, la benemérita fundadora que fué de dicha institución y su Presidenta durante muchos años.

Con este motivo, se cantará en la Iglesia de La Merced la gran «Misa de Requiem» de Verdi, a ocho voces, con un coro de 71 personas.

La obra será acompañada por la Orquesta Sinfónica, bajo la dirección del maestro Gonzalo Roig.

Oportunamente publicaremos los nombres de las cantantes que intervendrán en la interpretación de esta misa.

¿SABE USTED

por qué el año pasado se usaron en los hospitales de los E. U. de A. sólamente, 24,000,000 de almohadillas Kotex? Pues sencillamente por la *absoluta* garantía que ofrece. Lo no conocido, acarrea peligro. En la fábrica de Kotex, hasta el aire se purifica. La substancia de que se elabora—de insuperable calidad—es cortada, doblada y envasada en máquinas automáticas manejadas por operarios amaestrados.

El Kotex se conserva siempre suave—es en extremo absorbente—se disuelve fácilmente.

¡Exija que el paquete lleve el nombre de Kotex!

Toallas Sanitarias

KOTEX

MAXIM.—El sótano de la muerte.

Presenta hoy en su turno de las 8.30 un programa extraordinario.—El estreno de la serie completa de episodios EL SOTANO DE LA MUERTE. Algo sensacional, en donde el amor y el odio se barajan en las figuras de Helen Ferguson y George O-Hara, personajes principales de esta producción. También se exhibe una revista.

(Véase MUSICA y MUSICOS en la Página SIETE)

No seas tonta—esta medicina te aliviará

Esas mujeres histéricas

LLANTOS, suspiros, risas histéricas; ahora lágrimas, luego sonrisas: ha perdido el gobierno de sus nervios y la cosa más mínima la pone fuera de sí.

Siempre cansada y abatida, siempre nerviosa hasta el paroxismo, pero trata de hacer sus tareas. Por eso parece avejada y ajada: da pena verla sufrir . . . ¡sobre todo cuando no es necesario!

Siempre con dolor de cabeza y de espalda, y desvanecimientos que roban a esta mujer su juventud, belleza y salud.

Y sin embargo, ¡qué contenta y feliz estaría con sólo dar una oportunidad al Compuesto Vegetal de Lydia E. Pinkham! Sencillo y eficaz, este remedio aporta alivio al 98 por 100 de las mujeres.

"Yo soy diferente"—se dirá. No, señora. Bastará probar esta medicina para sentir cómo, bajo su acción tonificadora, desaparecen esos dolores de cabeza y de espalda. Las nuevas tabletas son muy fáciles de tomar y proporcionan alivio durante el período álgido.

Pruébese este Compuesto en forma de líquido o de tabletas: se verá que puede hacer por una lo que ha hecho por miles de mujeres.

¡AHORA! *Compuesto Vegetal de Lydia E. Pinkham en tabletas*

RIALTO.—Así es New York. Los cuatro locos.

Acontecimiento grande será el de hoy en Rialto, con motivo de presentarse la bellísima comedia, inspirada en la vida neoyorkina «Así es New York», una página real de la vida en la ciudad de los rascacielos. Deliciosa comedia con toques sentimentales que filman Phillips Holmes y Mirian Hopkins. Además completa hoy el programa la comedia más divertida titulada «Los cuatro locos», en la que los Hermanos Marx mantienen al público en una carcajada continua.

También se exhibe hoy un Noticiero Paramount de las últimas noticias mundiales. Un cartón de dibujos animados y una graciosa comedia en dos partes.

Precios, 20 centavos luneta y preferencia a cualquier hora.

Mañana, dos estrenos en Cuba: «Del amor cautiva» y «El fantasma.»

CUBA.—El precio de un beso.

A las cuatro y a las ocho y cuarto exhibe el «Cuba» de la calle de Suárez, «El río», por Charles Furrell y Mary Duncan y «El precio de un beso», por Mojica y Mona Maris, una interesante revista y un cartón-comedia. Por la tarde, 10 la luneta, por la noche, 15 caballeros, damas y niños, 10. Mañana, estreno de «Dos segundos» y «Así aman los ricos.»

OLIMPIC.—Soy muy hombre.

Miércoles 5: 5.15 y 9.30: «Soy muy hombre», Jos E. Brown. 8.15: «Hay mujeres así», por Ann Dvorak

Mañana, jueves: 6: 5.15 y 9.30: «Una mujer astuta», por Mary Astor 8.15: «Son estos nuestros hijos.»

HABANERAS

BELLEZAS DEL HOGAR

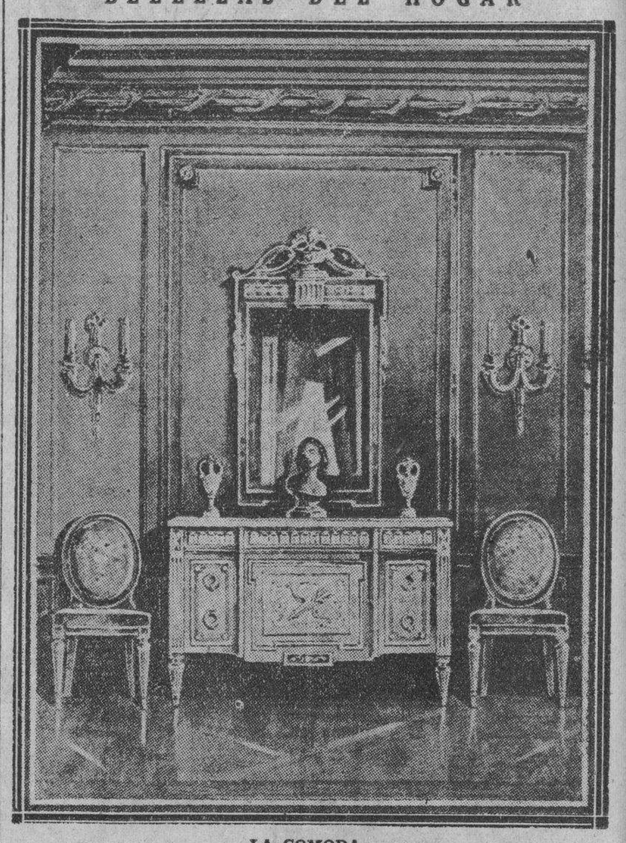

LA COMODA

Uno de los muebles que más adorna y completa un salón es la cómoda. Las hay de laca china, adornada con bronces y de maderas combinadas.

Además son muy prácticas por la cantidad de objetos que pueden guardarse en su interior y por ser un mueble que puede colocarse en cualquier lugar.

El grabado demuestra una cómoda estilo Luis XVI, muy elegante, así como el espejo y las sillas que son del mismo estilo.

La gran mueblería **La Moda** tiene sus salones de exposición en Galiano y Neptuno, y fabrica unos muebles sobre este diseño, que quedan hechos una maravilla.

Nada más perfecto.

Ni más artístico.

LAS TELAS DE MODA

En la próxima estación, que según predicen será bastante fría, se usará mucho el terciopelo **chiffón**, el de seda y el de algodón, tres clases de tejidos dentro de la misma tela.

Las sedas que más se han visto en las colecciones son en seda mate, **crépe**, raso y otras nuevas que han salido este año.

El ensaje de lana sigue predominando para trajes de tarde y comida, así como para adornos de cuellos, etc.

Los boleros también se ven mucho en trajes de **crépe** o jersey de colores vivos, y los chalecos y delanteros para trajes sastre de telas multicolores que le dan vida a los vestidos de invierno.

Drecoll presentó trajes de Chantilly negro sobre encaje rosa, haciendo un efecto finísimo y los cinturones con largas caídas por detrás de terciopelo o raso en dos colores combinados.

Sayas enteras de flecos de **peau d-ange** salpicados con **strass**. Flores de tisú y de plumas de **coq**.

Es una mezcla de adornos y colores que hay para todos los gustos.

CURIOSIDADES

Diez mandamientos de salud y larga vida.

El primero, madrugar como las aves.

El segundo, no trasnochar como los vagos.

El tercero, bañarse diariamente en agua pura y observar en todo, escrupuloso aseo.

El cuarto, hacer suficiente ejercicio al sol y al aire.

El quinto, no probar el alcohol y huír de drogas y medicamentos.

El sexto, no comer en el día sino tres frugales comidas, a las mismas horas y evitar cenas fuertes.

El séptimo, dormir de siete a ocho horas con abrigo en pieza seca, aseada y ventilada.

El octavo, evitar la cólera, la precipitación y la tristeza.

El noveno, emplear íntegro el día en alguna ocupación honrada, acorde con el estado, las aptitudes, posición y las circunstancias de cada uno.

El décimo, no hacer mal a nadie, y prodigar todo el bien posible, para mantener tranquilo el corazón y el alma.

Estos mandamientos se encierran en dos:

Huír de la ociosidad y el vicio, y observar siempre la higiene corporal como la espiritual, para conservar el alma sana en cuerpo sano, que constituye la salud y la felicidad posible en la vida.

EN LOS AIRES

Surca un pájaro más el firmamento:
rápido sube, en el espacio gira,
se hunde del sol en la sangrienta pira
y desdeña los ímpetus del viento.

Con fe profunda y poderoso aliento,
del cielo en el vestíbulo respira,
las nubes palpa, el infinito mira,
y parece vivir en su elemento.

Deteniéndose el águila atrevida
frente al hombre declárase vencida,
del mismo modo que los otros seres;

y de la azul mansión en los umbrales,
vibran estas preguntas colosales:
—¿De dónde llegas? ¿Dónde vas? ¿Quién eres?

B. Byrne.

PENSAMIENTOS

Con frecuencia, algunos buscan la felicidad como se buscan los lentes: cuando se tienen sobre la nariz.

G. Doz.

La felicidad y la desventura de los hombres no dependen menos de su humor que de su fortuna.

La Rochefoucauld.

MENU DEL DIA

Almuerzo	Comida
Cantaloup.	Grape fruit con marrasquino.
Pisto manchego.	Crema de tomate.
Minutas de pargo. Salsa Tártara.	Pescado Meunier.
Filet mignon. Papas sauté.	Pavo frío. Jalea de grosella.
Ensalada de habichuelas.	Ensalada mixta.
Coquimole con panetela.	Cake de café.

RECETAS

Flapper cocktail

Media toma de Vermouth Francés y media de Ron. Dos gotas de triple sec, dos de sirope y dos gotas amargas.

Se bate en un vaso con varios trozos de hielo y se sirve en las copas de cocktail frías con una guinda y una cáscara de naranja.

M. R. de FONTANILLS

CARTEL DEL DIA

POR LOS TEATROS

MARTI.— 8.45: Delirio de grandezas. 10 y 30: En el aire.

POR LOS CINES

CAMPOAMOR.—A todas horas: Idolos de barro con Evelyn Brent y comedias.

ENCANTO.—A todas horas: El conquistador irresistible con Nils Asther y Robert Montgomery y comedias.

FAUSTO.— Reapertura el sábado 8 con La esquina del pecado, por Irene Dunne y John Boles.

NEPTUNO.— Matinée y noche: La locura del dóllar y El Código Penal.

NACIONAL.— A todas horas: Mujer al agua; Compensación y 10 números de variedades.

RIALTO.— Así es New York y Los cuatro locos.

RIVIERA.— Tandas: El errante. 8.15: El errante; Orquesta Ensueños, Esther Borja, Sol Pinelli e Hilda Salazar, etc.

REGINA.— Así es New York y Los cuatro locos.

TRIANON.— Cara cortada y Cuando una mujer quiere.

OLIMPIC.— Soy muy hombre y Hay mujeres así.

ACTUALIDADES.— Cine y variedades. La segunda mujer; La danza de la vida y números de variedades.

CUBA.— El río y El precio de un beso.

M.E.C.D. 2016

Por Primera Vez en Cuba

DOS NOMBRES QUE HAN MANTENIDO SU PRESTIGIO INCOLUME A TRAVES DE VARIAS GENERACIONES:

"CHRISTOFLE" y
CUERVO Y SOBRINOS

SE UNEN PARA BRINDAR AL PUBLICO UNA OPORTUNIDAD SIN PRECEDENTES. ESTO ES

PLATA "CHRISTOFLE"

la genuina, la duradera, la que ha engalanado la mesa de las personas de buen gusto en todos los países, la que ha conservado su fama a través de todas las épocas,

A MENOS DEL COSTO

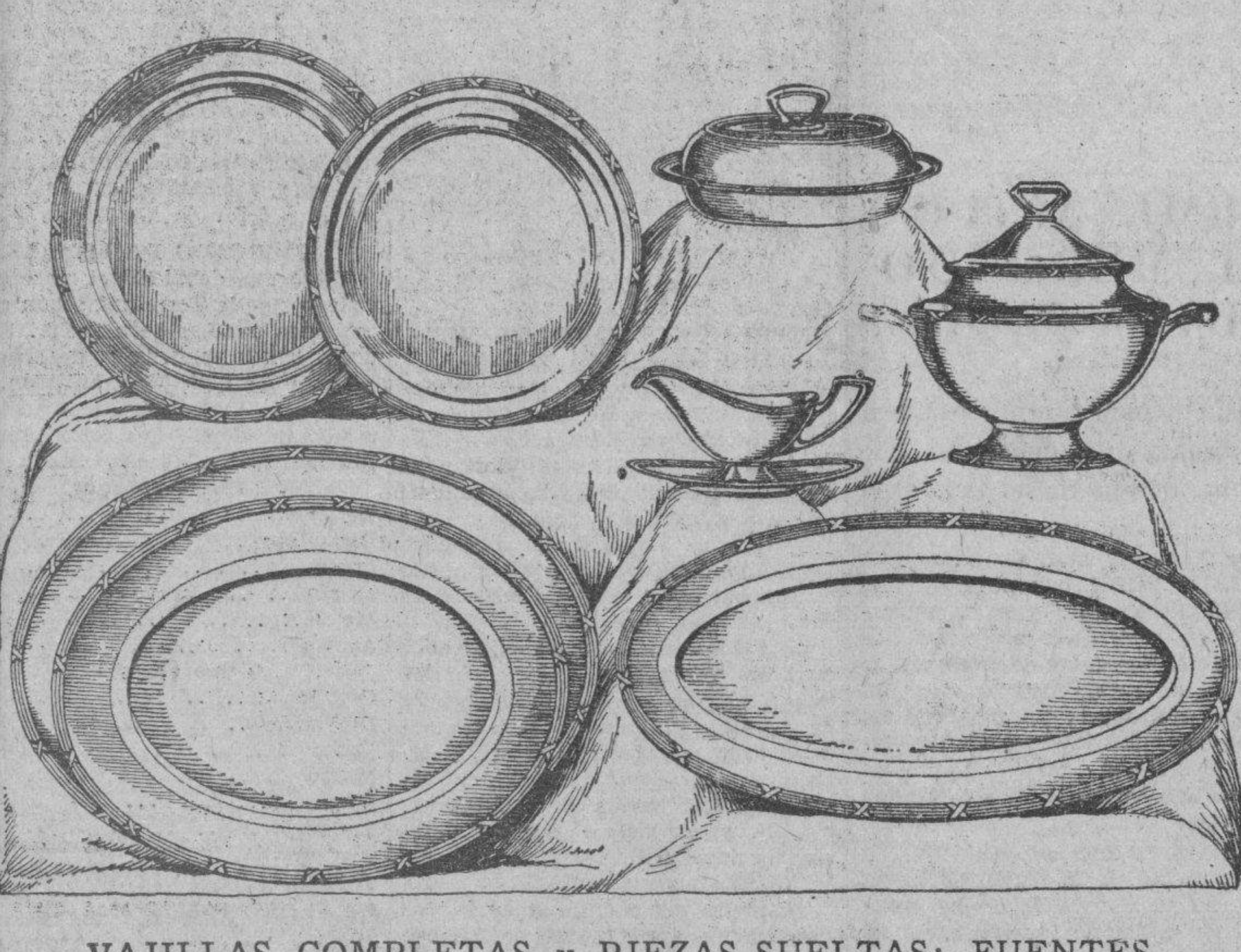

VAJILLAS COMPLETAS y PIEZAS SUELTAS: FUENTES, PLATOS, ENSALADERAS, SOPERAS, ETC., CANDELABROS, JUEGOS DE CUBIERTOS, ETC.

Recomendamos a las familias a quienes interese esta oferta que nos visiten cuanto antes, pues no repararemos en precios y podría ocurrir que si se demoran no encuentren lo que sería de su preferencia.

LAS VENTAS SERAN AL CONTADO

CUERVO Y SOBRINOS, S. en C.

SAN RAFAEL Y AGUILA. TELEFONO: A-2666.

MUSICA Y MUSICOS

Señorita Fidelia Krieghoff

Los salones del Hotel Nacional se abrirán el próximo viernes 7 para la presentación inicial ante el público de una joven pianista, la señorita Fidelia Krieghoff quien después de graduarse, hace años en el Conservatorio Nacional, hace estudios musicales con el profesor César Pérez Sentenat, co-director de la Escuela Normal de Música de la Habana.

Para este «debut», se ofrece un programa variado y artístico, un programa compuesto de obras que poco se escuchan en las salas de conciertos.

Ese es uno de sus méritos y de sus atractivos.

Un nombre catalán: Freixanet. Su Sonata en La, se ejecutará por vez primera en Cuba, por la señorita Krieghoff. Con esta composición comienza su recital. A ella sigue un Aria en Re menor del Padre Rafael Anglés, sacerdote aragonés nacido en 1730. Ha sido publicada por Joaquín Nin, extraída de un cuaderno manuscrito propiedad del también artista José Uturbi.

La primera parte del programa la cerrará Fidelia con la interpretación de la Fantasía en Do menor de Mozart, una de las composiciones más importantes del autor, que raramente se escucha en audiciones musicales.

La Sonata 81, Sonata Característica cuyos tres tiempos se intitulan «Los Adioses», «La Ausencia» y «El Regreso», composición que contadas veces escuchamos en nuestros conciertos, tendrá en Fidelia una respetuosa intérprete

Variada, amena e interesante, será la tercera parte que comienza con tres de «Los cuadros de una Exposición» de Moussorgsky que se nombran: Paseo, El Viejo Castillo y El Mercado de Limoges.

De Florent Schmitt, el admirable compositor francés que actualmente se encuentra en los Estados Unidos, estrenará la Srta. Krieghoff «Soñando» y «Ultimas Páginas», dos filigranas musicales, terminando su recital con la Danza de Claude Debussy.

El recital de Fidelia Krieghoff será por invitación las que han sido repartidas entre nuestras mejores familas, aficionados y profesionales del arte musical.

Este acto cultural promete ser realmente notable

A bordo del California nos dijo adios en la tarde de ayer, la gentil cubana, artista de corazón, Lydia de Rivera.

El día 9, en la ciudad de Panamá, contraerá matrimonio con el ministro de Cuba en aquel país, señor Masvidal.

Nuestra felicitación cariñosa.

Cada nuevo concierto que ofrece la Sociedad de Conciertos Cubanos es un nuevo esfuerzo que realiza para la propagación y fomento de nuestra música típica.

El próximo sábado 8, a las 5 de la tarde un nuevo concierto organizado con sugestivo programa, nos hará admirar obras nuevas de compositores locales y las interpretaciones genuinas que de ellas hacen artistas como Rita Montaner, Hortensia Montero, Esther Borja, Ernestina Lecuona y Carmelina Delfín.

Participarán también la aplaudida orquesta de los Hermanos Castro y el Conjunto popular de Fernando Collazo.

Gustavo S. Galarraga se despide en esta fiesta de arte criollo por emprender viaje dentro de pocos días.

El día 6 inaugúrase el curso de interpretación crítica que en el Conservatorio Internacional ofrece el Prof. José Ardévol.

Adviértese a los socios de la Sociedad Infantil de Bellas Artes que la sesión señalada para el domingo 9 ha sido pospuesta para el domingo 23 por la mañana en Riviera como de costumbre.

N. B.

FUERTE-ENGORDA OXOIDE

1 copa de 100 c.c. = ½ lb. CARNE FRESCA
Alimenta sin cansar su ESTOMAGO
Sabroso - Aromático
EXIJA LEGITIMO OXOIDE
Varias veces al dia
Jugo carne de 97% Extracto concentrado al 25% Dr. SIMPSON
PREPARADO POR
DROGUERIA "SARRA"
LA MAYOR

DISPOSITIVO RADIO-VITALIZADOR ELECTRO GALVANO

"DESCUBRIMIENTO ALEMAN".

Plantillas Eléctricas aplicables al interior del calzado en uso. Este descubrimiento está basado en Leyes perfectamente catalogadas y experimentadas por la Ciencia Médica. Sus efectos derivan de una Ley Física.—Resultados definitivos en reumatismos, agotamiento físico nervioso, neurastenia y debilidad mental. — Restaurador continuo del desgaste o pérdidas de energías vitales, con resultados admirables en sudoraciones de los pies, várices, inflamaciones, etc., etc.

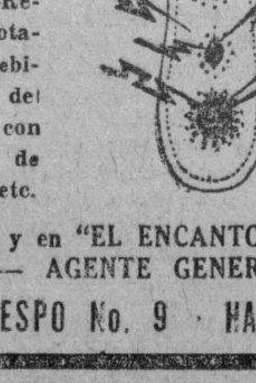

De Venta en la Droguería "SARRA" y en "EL ENCANTO". DEPARTAMENTO DE PELETERIA. — AGENTE GENERAL:

DEL RIO & CIA. -- CRESPO No. 9 · HABANA

SUSCRIBASE AL
Diario de la Marina

Crónica Habanera

(Viene de la Página CINCO)

SOCIEDAD PRO ARTE MUSICAL

El lunes próximo se cumplió el segundo aniversario del fallecimiento de la señora María Teresa García Montes de Giberga, fundadora de la Sociedad Pro-Arte Musical y una de las figuras que contribuyeron al mayor auge del arte en Cuba.

Para conmemorar esa triste fecha, la Directiva de dicha sociedad ha organizado una gran acto que se celebrará ese día a las nueve de la mañana en la iglesia de la Merced.

Se cantará por primera vez en Cuba la gran Misa de Requiem de Verdi, a ocho voces, con un coro de setenta personas acompañadas por la Orquesta Sinfónica, dirigida por el maestro Gonzalo Roig.

A continuación damos los nombres de las personas que tomarán parte:

Solistas: Soprano, señora Dulce María Blanco de Cárdenas.

Mezzosoprano, señorita Amelia Faber.

Tenor, señor Mauricio Labarrere.

Bajos: Silverio Díaz y Eduardo Odio.

Sopranos: señoras Mireille García de Franca, Graciela Miranda de López, Asunción García de Vieta, Natalia Aróstegui de Suárez. Señoritas: Germaine Durruythy, Graziella Lewenhaupt, Leopoldina de la Campa, Nena Castellanos, Margarita Lecuona, Martha de los Reyes, María de León, Margot Flórez, Aurora Cadenas, Dulce María de la Raba, Lydia Rayneri, Isabel Llanio Carlota Young, Graciela Alfonso, Margarita Paniagua, Emma Azcuy, Chita Diehl.

Mezzosopranos: señoras Oria Varela de Albarrán, Margarita Rayneri de García Vélez, Elena de Arcos, Teresa Spencer de G. Longoria. Señoritas: María Emma Botet, Martha Montes, Oria Albarrán, Rosita de los Reyes, Teté Anrich, Amparo Cadenas, Teté González, Emma González, Emma de Paz.

Tenores: señores Padre Benito Rentería, Joaquín Argote, Julio García Coronel, Valentín Urrearazu, Francisco Naya, Rafael Izquierdo, Juan Mendizábal Joaquín Andino, José Palancad, Gustavo Loret de Mola, Rafael Anrich, Jaime Ponsoda, Gilberto Beltrons, Joaquín Linares, Antonio Odoardo, Manolo Sainz, Otto Veitti, Aquilez Maza, Arístides Hernández, Manuel Alonso.

Bajos: señores Padre Antonio Larrea, Alberto Márquez, Rafael Prada, Jesús Ruiz Blanco, Patricio Solís, Francisco Saurí, Carlos J. Corbera, Augusto Comdom, Eugenio Méndez Capote, Abel Nicola, Isaac Nicola.

TEATRO FAUSTO

La nueva empresa del teatro «Fausto», que inaugurará el gran coliseo el sábado ocho, a las tres y media de la tarde, deseando ofrecer al público los mayores atractivos ha contratado por cuatro semanas la conocida orquesta Havana-Casino, bien conocida de nuestra sociedad.

El espléndido conjunto musical, que posee un repertorio variado, resultará un gran aliciente para el público que asista al simpático teatro de la calle de Prado.

Los domingos sólo actuará dicha orquesta en la matinée.

La película elegida para la inauguración de «Fausto» se titula «La Esquina del Pecado» (Back Street) con Irene Dunne y John Boles.

Los precios que regirán son los siguientes: treinta centavos por la tarde, cuarenta por la noche y cincuenta centavos las localidades de preferencia que como estarán numeradas se pueden separar por el teléfono a A-4321.

CASINO ESPAÑOL

En reciente Junta de la Comisión de Fiestas del Casino, tomó nuevamente posesión de la presidencia de la misma, vencida la licencia que disfrutaba el distinguido joven señor Alberto Sardiña Fonte, cesando en ese cargo el, conocido ingeniero señor Alberto Peón, qué interinamente la ocupaba

Por renuncia del vicepresidente de la referida Comisión, señor Benigno Ferreiro, fué designado para ese cargo el señor Celestino Cacheiro Penido, conocido banquero de esta plaza.

La Comisión acordó en dicha junta, que el miércoles 12, Día de la Raza, termine la temporada de verano, con una grandiosa fiesta en la Glorieta de los dominios del Casino Español en la Playa de Marianao que comenzará desde las 11 de la mañana y se extenderá hasta después de las nueve de la noche.

Habrá almuerzo y baile toda la tarde, con la famoso Orquesta de los Hermanos Castro.

DE DIAS

En la fecha de hoy celebra su santo la señora Flavia Brito, esposa del doctor Luis Octavio Diviñó, ex Secretario de Justicia.

La saludamos con tal motivo.

COMPROMISO AMOROSO

La señorita Elena Ginard Giz, ha sido pedida en matrimonio para el joven Hiram Castro López, empleado del «Le Palais Royal», la conocida joyería.

La petición le fué formulada al señor Antonio Ginard y a su esposa la señora Josefina Giz, por la señora Sarah Cañedo de Morales.

(Continúa en la Página NUEVE)

FUERON PAGADOS EN PLATA POR EL DISTRITO CENTRAL $55.000 PARA SUELDOS DE LA POLICIA

El Alcalde ha dispuesto que el pago de las contribuciones propias del Gobierno local se admita todo en plata o bien en cheques intervenidos, q. pueden abonarse en esa moneda

Con lentitud, con notoria demora, se va cobrando en las taquillas colectoras del Distrito Central el seguno trimestre de la contribución urbana, ejercicio económico de 1932 a 1933.

Se observa en la forma de pago de todas las contribuciones, cada vez que se ponen en taquilla los recibos de distintos tributos, cómo va mermando el poder económico de nuestras clases industriales y comerciales.

Siempre fué hábito de los contribuyentes dejar para los últimos días del plazo voluntario de pago de cualquier contribución, el concurrir a pagar; pero, no obstante esa característica, en los días todos del período inicial, se conseguían buenos ingresos.

Ahora sólo se cobra cantidad importante en el preciso último día del plazo voluntario, por lo cual los colectores se ven obligados a estar recibiendo pagos hasta las doce de la noche de ese día.

El día primero del actual mes de octubre se comenzó a cobrar en el Distrito Central el citado trimestre de urbanas. Los ingresos carecen de importancia en relación con la magnitud de las necesidades que se ve obligado a atender el alcalde señor Izquierdo Pago preferente a la Policía Nacional y después atenciones de personal.

Ayer mismo el doctor Ferrara, secretario de Hacienda en comisión, telefoneó a la Tesorería del Distrito para que se le enviara cuanto antes los 55 mil pesos que se le adelantan de los ingresos que se van obteniendo por el cobro de la contribución por fincas urbanas.

Con ese dinero y otra suma que se destine por el Estado, se pagará a la Policía Nacional uno de los meses atrasados que se le deben.

Los 55 mil pesos se remitieron ayer, todo en plata, por lo que el trabajo de contar fué muy demorado.

LOS PAGOS EN PLATA Y EN CHEQUES

De conformidad con lo resuelto por el alcalde, el Distrito Central está admitiendo enteramente en plata los pagos de las contribuciones todas propiamente del Gobierno local, pues los arbitrios de transporte terrestre corresponden al Fondo Especial de Obras Públicas, que limita la admisión de plata nacional.

Los contribuyentes, si lo desean, pueden también hacer el pago de sus contribuciones por medio de cheques intervenidos, puestos a nombre del tesorero del Distrito Central. No importa que estos cheques sean para pagar en plata. En esta forma, a vuelta de correo, recibe el propietario el nuevo recibo de contribución, en su casa, sin molestia alguna. Deberá de adjuntarse en la solicitud de pago el último recibo de contribución satisfecho.

ERARIO DEL DISTRITO CENTRAL

Recaudación del día tres: Ejercicio Corriente, $4,198.92. Resultas, $1,829.80. Consejo de la Provincia, $632.04. Existencia en caja. Ejercicio Corriente, $3,709.58. Resultas, pesos 14,655.79. Consejo de la Provincia, $2,937.09. Presupuesto Extraordinario $432.94. Depósitos, $84,203.29. Total general, $105,938.69.

Cobros: por transporte terrestre, $611.38. Cuotas ocasionales, $405.45. Espectáculos, $131.12. Multas, $10.

TRASMISION DE DOMINIO

Fué anotada ayer en la Secretaría del Impuesto Territorial, la siguiente trasmisión de dominio: el señor Laureano Jiménez y Díaz vendió al señor Pedro García y Roces, la casa Valle 35, valorada en $1,950

DEFRAUDACIONES

Los inspectores del Departamento de Gobernación han comprobado ayer las siguientes defraudaciones:

Sedería en Neptuno 132, de Josefina Elías Santana, por estar mal matriculada; obra sin licencia en 10 de Octubre 618-A, de Angel Incera; motor sin licencia en Alberto entre González y Dolores, de Andrés Lamigueiro; motor sin licencia en Delgado 23, de Rafael Chiong; figón sin licencia en Marina y Ensenada, de Manuel Alba; tintorería atrasada en el pago, en Belascoaín 106, de Heriberto Bermúdez; taller sin licencia en Salud 164, de Felipe Fahrer; motor sin licencia en Real 38. Calvario, de Blanco y Cía.; y panadería sin licencia en Real 38. Calvario, de Blanco y Cía.; y caldera de vapor mal declarada, en Belascoaín 106.

—Se ha iniciado expediente de clausura por falta de pago en la contribución, para la panadería citada anteriormente y para la lechería de Habana y Obispo, de Maximino Gieles.

VISITAS AL ALCALDE

Hasta la una de la tarde estuvo ayer en su despacho del Palacio del Distrito Central el alcalde, señor Izquierdo, resolviendo asuntos de la Administración con los señores Carrera Peñarredonda, secretario; doctor Raúl Navarrete, jefe de Sanidad; y Francisco Aranda, jefe de Impuestos.

Después atendió el alcalde a varias personas a las que tenía concedida audiencia, ente ellas al senade Horacio Díaz Pardo.

BAÑOS DE MAR

dor Horacio Díaz Pardo.
doctor Manuel Domínguez, acerca del resultado de la temporada de baños de mar organizada por el Distrito Central en el balneario Carneado. Utilizaron este servicio, 53,451 bañistas.

Anoche de parranda...

y esta mañana en su trabajo a la hora de costumbre como si no hubiera pasado nada. ¡Ni se le nota siquiera!

Las reglas de la Buena Salud le exigen que no beba en exceso, que no coma en exceso, que no fume en exceso; pero cuando él comete tales abusos, la Ciencia Médica, por fortuna, le indica que el modo más rápido, sencillo y seguro de evitar los consiguientes trastornos, es tomar dos cucharaditas de

Leche de Magnesia de Phillips

en un vaso de agua, al acostarse, repitiendo la dosis al levantarse.

¡Exija la de Phillips!

SUFRAGIOS OFRECIDOS POR LA LIGA PIADOSA EN FAVOR DE LAS ANIMAS

Por el alma del señor Juan F. Argüelles, 296 misas, $255 en limosnas; por el alma del señor Eloy Martínez, 85 misas y $32.00 en limosnas; por el alma de la señora Clotilde F. de Astiazarán, 18 misas; por el alma del señor Francisco Sala, 11 misas; por el alma de la señora Caridad Hernández, 1 misa; por el alma del señor José M. Tarafa, 10 misas; por el alma de la señora Angela Benítez, 11 misas; por el alma del señor Gregorio Cagigas, 5 misas; por el alma de Mons. Eustasio Fernández, 2 misas. Total: 439 misas y $287.00 en limosnas.

Estas misas han sido celebradas en las Iglesias que más abajo se expresan, por indicación de los señores donantes.

También las limosnas se han entregado a los pobres recomendados por los mismos donantes.

Iglesias en que se han celebrado las misas por indicación determinada de los señores donantes:

Entregadas al Padre Larrea, 59 misas; En la Capilla de las Reparadoras, 10 misas; en la Capilla de las Eucarísticas, 30 misas; en la Parroquia del Vedado, 23 misas; En San Juan de Letrán, 8 misas; en la Iglesia de San Nicolás, 3 misas; Entregadas al señor Arzobispo, 14 misas; En la Iglesia del Cristo, 10 misas; en el Angel, 10 misas; en el Carmelo, de Línea y 16, 1 misa; en el Servicio Doméstico, 12 misas; en los Escolapios de Guanabacoa, 34 misas; en los Escolapios de San Rafael, 17 misas; en la Iglesia de la Merced, 40 misas, en el Sagrado Corazón de Reina, 1 misa; en la iglesia del Carmen, 9 misas; en el Espíritu santo, 20 misas; en las Siervas de San José, 10 misas; en la capilla de Santovenia, 5 misas; en la iglesia parroquial de Batabanó, 11 misas; en el Colegio de Belén, 10 misas; en la Iglesia de Florida, Padre Félix, 35 misas; en la Iglesia del Padre Moynihan, 6 misas; en Santa Catalina, 1 misa; en Jesús del Monte, 1 misa; entregadas al Padre García del Amo, 59 misas. Total: 439 misas.

FIESTA A LA VIRGEN DE LA CARIDAD EN EL TEMP. DE S. FRANCISCO

La Cofradía de Nuestra Señora de la Caridad de la Iglesia de San Francisco de la Habana, celebrará el diez de octubre con solemnisima función y procesión a la Patrona de Cuba.

Dará comienzo a las nueve de la mañana.

Invita a tan solemnes cultos, la Presidenta, señora Elvira Pérez de Errasti.

"NESTOGENO"

El mejor sustituto de la leche materna.

En la crianza de niños, sus resultados son maravillosos.

Preparado por

NESTLÉ

De Venta en Droguerías y Farmacias

Información Católica

VARIOS CULTOS QUE SE ANUNCIAN PARA MAÑANA EN DIVERSAS IGLESIAS

LOS JUEVES DEL CIRCULAR

En la Capilla de los Padres Paúles de Santos Suárez y Paz, los Jueves Eucarísticos del Jubileo Circular.

La Misa del Sacramento a las ocho de la mañana.

A las cinco de la tarde, solemne función al Santísimo Sacramento con sermón.

Los tranvías de Santos Suárez y los ómnibus pasan frente a la Iglesia.

EN LA IGLESIA DE REINA

A las cuatro y media de la tarde, Exposición.

A las cinco Hora Santa y Sermón por el Padre Esteban Rivas, Director del Apostolado de la Oración, el cual celebra estos cultos en honor del Corazón Eucarístico de Jesús.

Se encarece la asistencia a los Celadores y socios.

EN LAS REPARADORAS

La Asociación Eucarística Popular celebra pública adoración al Santísimo Sacramento de siete y media de la tarde a diez y media de la noche.

En la Iglesia de San Nicolás de Bari, celebra la Archicofradía de los Jueves Eucarísticos, los siguientes cultos: A las ocho de la mañana, Exposición del Santísimo Sacramento en el altar mayor y Misa de Comunión General en el altar del Sagrario. Después de la Misa, la Reserva.

A las cinco de la tarde, Hora Santa con sermón por Monseñor Lobato, bendición y Reserva.

EN LA IGLESIA DEL PILAR

Solemne Hora Santa a las siete y media de la noche con sermón por el R. P. Antonio Arias, S. J.

EN LA IGLESIA DE LA MERCED

A las cinco de la tarde, el solemnísimo ejercicio de los Quince Jueves, con plática y procesin del Santísimo Sacramento.

SOLEMNE REZO DEL ROSARIO

Rezo solemne del Santo Rosario, con exposición del Santísimo Sacramento, a las cinco de la tarde, en el Angel, San Juan de Letrán y Parroquia del Vedado; a las cinco y media, en Jesús, María y José, Parroquia del Carmen y Padres Carmelitas del Vedado.

EN LA IGLESIA DE SAN FRANCISCO DE PAULA

A las cinco y media de la tarde, los solemnes ejercicios de los Quince Jueves y primer día del Triduo a Santa Teresita por su Asociación, Sermón por Monseñor Santiago G. Amigo.

Los ómnibus de los Pinos pasan por esta Iglesia, sita en Arroyo Apolo, en la Víbora.

Invita a los devotos de Santa Teresita, el Párroco doctor Alfredo Llaguno y Canals.

EN LA PARROQUIA DEL SANTO CALVARIO

A las cinco de la tarde, solemnes ejercicios de los Quince Jueves con sermón por el Párroco R. P. Sebastián Hernández.

La Iglesia parroquial del Santo Calvario, se halla situada en la calle 2a. entre Lagueruela y Gertrudis, (Víbora).

La parte musical de estos jueves eucarísticos, será desempeñada por los tres coros que dirigen las señoritas Petronila Pichardo, Panchita Muñiz y Sofía Navarro.

EN LA PARROQUIA DE BAUTA

A las diez y media de la mañana y a las cinco y cuarto de la tarde, solemnes cultos a San Judas Tadeo.

La Iglesia de Bauta, se halla situada en el Pueblo de Hoyo Colorado, vía Guanajay.

IGLESIA DE SAN FRANCISCO

A las cinco de la tarde solemnísimo ejercicio de la Hora Santa con sermón por el R. P. Serafín Ajuria, Director de las Marías de los Sagrarios, a las cuales se suplica la asistencia.

VIGILIA DE PROPAGANDA

La Sección Adoradora Nocturna de la Habana, llevará a cabo una gran Vigilia de propaganda a Santa María del Rosario en la noche del domingo 9 al lunes 10 del actual.

El precio del pasaje es de veinte centavos, pudiendo asistir señoras y caballeros.

Pueden adquirirse en San Francisco hasta el Viernes a las seis de la tarde.

APOST. DE LA ORACION DEL TEMPLO DEL SAGRADO CORAZON, DE LOS JESUITAS

HORA SANTA

Jueves 6 de Octubre, a las 4 y media p. m.

Práctica devota enseñada y recomendada por el mismo Corazón de Jesús.

Eficacísima para obtener de su infinita misericordia tantas gracias corporales y espirituales como necesitamos.

Consolar al Corazón Santísimo de Jesús, acompañarle en la soledad en que le dejan tantos cristianos, desagraviarle de las muchas y gravísimas injurias con que le ofenden los hombres, aplacar la justicia divina por las iniquidades con que se le corresponde: he ahí el fin de tan sencilla como eficaz práctica. ¿Habrá quien no quiera complacer a este amorosísimo Corazón, quien se niegue a ofrecerle el obsequio de la **Hora Santa?**

PRIMER VIERNES

Día 7 de Octubre.

Solemne y concurridísimo, mañana y tarde, como en meses anteriores, resultará sin duda este **día de reparación**.

La Misa y Comunión reparadora por la mañana, la vela al Santísimo durante el día, los cultos de la tarde reclaman tu presencia, tu entusiasmo y tu amor al Corazón Santísimo de nuestro divino Redentor.

El te lo recompensará colmadamente.

CULTOS DE LA GUARDIA DE HONOR AL SANTISIMO DEL TEMP. DE LA MERCED

La Guardia de Honor del Sacratísimo Corazón de Jesús, celebrará los siguientes solemnes cultos en honor al Sacratísimo Corazón de Jesús:

Jueves 6.—A las cinco de la tarde exposición, Santo Rosario con Misterios cantados, ejercicios de los Quince Jueves, plática, procesión del Santísimo, bendición y reserva.

Viernes 7.—A las 8 a. m. Misa solemne, ejercicio de los «Nueve primeros Viernes», plática y bendición con el Santísimo Sacramento.

Lo Mejor de la Vida

EL HOGAR!

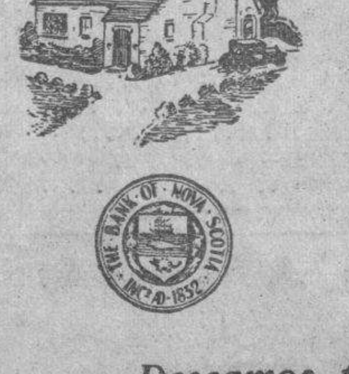

Hay algo de mágico en la palabra "Hogar" que nunca puede ser olvidado.

¿Se ha detenido usted alguna vez a pensar en los pocos hogares que existirían si ALGUIEN no hubiese ahorrado dinero?

Deseamos tener su cuenta de Ahorros y arreglaremos para aceptar depósitos por correo cuando sea necesario.

The BANK OF NOVA SCOTIA

Establecido en 1832

M.E.C.D. 2016

La Secretaría de Hacienda ratifica que todos los aparatos de radio deberán satisfacer el impuesto

HACIENDA NO AUTORIZA SELLAR LOS APARATOS DE RADIO QUE SE HALLEN FUERA DE SERVICIO

Unicamente serán admitidas las solicitudes de baja cuando el aparato esté inservible. Se exime del tributo a las casas vendedoras. Y se concede un nuevo plazo, pero con recargo

La Asociación de Comerciantes de la Habana, que ha venido dedicando preferente atención al problema planteado con motivo del impuesto sobre los aparatos de radio, ha recibido una notificación oficial de la Secretaría de Hacienda, comunicándole que las peticiones presentadas por dicha Asociación respecto de este problema, han quedado resueltas en la forma siguiente:

1.—Los actuales poseedores de aparatos de radio, que no hayan satisfecho todavía el impuesto correspondiente, tendrán un plazo, que vencerá el día QUINCE DEL ACTUAL MES DE OCTUBRE, para abonar el importe del mismo con el CINCO POR CIENTO DE RECARGO. Transcurrido este término, podrán pagar el importe hasta el día VEINTISEIS DEL MISMO MES DE OCTUBRE, CON EL DIEZ POR CIENTO DE RECARGO. Vencidos ambos plazos sin satisfacer el impuesto, incurrirán en las penalidades que determina la Ley que estableció el tributo.

2.—Las solicitudes de baja de aparatos de radio, únicamente serán admitidas cuando el aparato se encuentre imposibilitado de funcionar en todo tiempo, o sea inservible de manera absoluta. Esto quiere decir que, según el criterio mantenido por la Secretaría de Hacienda, no se admitirá el sellaje de los aparatos que se encuentren en buenas condiciones de funcionamiento y que todos los dueños de aparatos de radio, aunque declaren que los mismos no serán utilizados, vienen obligados a pagar el impuesto, exceptuando solamente los aparatos totalmente inservibles.

3.—Los que adquieran aparatos de radio después del vencimiento de los términos oficiales señalados para el pago de este impuesto, deberán satisfacer el impuesto correspondiente dentro de un plazo de SESENTA DIAS, a contar de la fecha de compra.

4.—Cuando se solicite la inscripción de un aparato de radio después de transcurrido el primer semestre de la anualidad correspondiente, únicamente se exigirá el pago del impuesto por el otro semestre pendiente.

5.—No se exigirá este impuesto a las casas vendedoras de aparatos de radio que tengan instalados uno de cada tipo en sus establecimientos, para propaganda, ya que tratándose de un artículo cuya eficiencia únicamente puede demostrarse en estado de funcionamiento, necesitan mostrarlo al público en esa forma.

La Asociación de Comerciantes de la Habana está trasladando estas resoluciones a todas las casas interesadas en este asunto y atendiendo una indicación que en este sentido le fué formulada por el secretario de Hacienda, doctor Orestes Ferrara, solicitará también de las estaciones trasmisoras de radio que divulguen estas instrucciones, a fin de que sean conocidas por los que se encuentran afectados por las mismas.

BOLSA DE NEW YORK

COTIZACIONES DEL CIERRE DEL DIA 4 DE OCTUBRE

(RECIBIDAS POR EL HILO DIRECTO DE LUIS MENDOZA Y COMP.)

ACTIVOS:	
Atchison	53¾
Auburn Auto	55
American Can	54⅞
New York Central	28½
General Electric	18½
General Motors	16½
U. S. Steel	42⅜
Dupont	41½
Eastman Kodak	54⅜
American Tel and Tel.	112½
New Jersey	30⅞
International Tel	12⅞
FERROCARRILES:	
Atlantic Coast	29
Baltimore and Ohio	16¼
Consolidated Cuba prefs	—
Chesapeake and Ohio	23½
Canadian Pacific	16½
Cuba Company	—
Delaware Hudson	74
Delaware Lackawanna	38⅝
Erie	8
St Louis San Francisco	3
Great Northern	17⅜
Illinois Central	19⅜
Louisville Nashville	28
Missouri Pacific	7
Norfolk	103¼
Northern Pacific	22¼
Pennsylvania	19
Chic. Rock Island	8½
St Louis South	—
St Paul prefs	3⅛
Southern Pacific	27½
Southern Railway	12
Union Pacific	74½
Western Maryland	8½
PETROLEOS:	
Atlantic Ref	17⅜
Continental Oil	6⅛
Consolidated Oil	6⅝
Houston Oil	18
Ohio Oil	8⅝
Pure Oil	4⅝
Rayol Dutch	21
Standard Oil Calif	25¾
Socony Vacuun	9¼
Sun Oil	36½
Shell Union	6¼
Texas Company	13¼
Union Oil	12
ACEROS:	
Byers A. M.	18⅞
Bethlehem Steel	23⅛
Colorado Fuel	10
Gulf Steel	17⅛
Ludlum Steel	9
Republic Iron Steel	10
Transue Williams	—
Vanadium	18⅜
Crucible Steel	—
MOTORES:	
Graham Paige	3
Hudson	7¼
Chrysler	17⅛
Nash	15⅛
Packard	3⅞
Studebaker	8⅛
White	24⅞
AGRICULTURA:	
Case T. Machine	54⅞
Harvester	29⅜
EQUIPOS OFICINA:	
Inter. B. Machine	100
National Cash	13¾
General Signal Ry	—
UTILITIES:	
American For Pow	10¾
Comm and South	3¾
Consolidated Gas	60⅞
North American	34⅜
Western Union	39
Public Service	52
National Power Light	16½
Electric Power Light	11½
United Corporation	11⅛
United Corporation prefs	36¼
American Water Works	27
Standard Gas	22⅜
American Power Light	12¾
Electric Bond	35¼
QUIMICOS:	
Allied Chemical	80½
Air Reduction	59⅝
Columbian Carbon	33⅛
Lambert	40
Texas Gulf	22¾
Freeport Texas	25
Drug Inc	39
Commercial Solvents	11½
Union Carbide	28½
ACCESORIOS:	
Briggs	6¾
Timken Roller	18½
Electric Auto Light	21½
Goodyear	19⅞
U. S. Rubber	7
Murray Corporation	4⅞
Stewart Warner	6½
Goodrich	7
EQUIPOS:	
Pullman Company	25⅝
Baldwin	8⅝
American Car. Fou	11
American Locomotive	11½
General American Tank	20⅜
TRACCION:	
Brooklyn Man Tran	4¾
Interborough R. T.	4¾
INDUSTRIALES:	
Allis Chalmers	11⅛
Cont. Can	34⅜
Western Electric	36⅛
Mc Keesport	51
Inter. Combustion	⅞
Worthing. Pump	18
FABRICACION:	
General Asphalt	10
Int. Cement	13
Johns Manville	29¼
Otis Elevator	15¼
METALES:	
American Smel	18⅜
Anaconda	12⅜
Kennecot	13¾
Inter. Nickel	9⅜
Cerro de Pasco	9⅞
Nevada	6⅞
Homestake	126½
Alaska Juneau	10⅝
Patino Mines	6⅝
TABACOS:	
Tobacco A	78¼
Tobacco B	79⅝
Liggett Myers	66½
Lorillard	15⅞
Reynolds	34⅝
Cons. Cigar	7
ALMACENES:	
Best and Company	15
May Dept	16¾
Macy (H. R.)	45⅞
Gimbel Bros	2¾
Ass. D. Goods	9
ALIMENTOS:	
Coca Cola	97¾
Borden Company	29½
National Biscuit	41¼
Corn. Prod	52
Hershey com	—
General Foods	31¼
Loose Wiles	27¾
Standard Brands	15⅜
National Dairy Prod	20⅜
United Fruit	23
Puritiy Bakeries	11
William Wrigley	—
VENTAS POR CORREO:	
Montgomery	15⅞
Sears Roebuck	24⅜
TIENDAS DE CADENAS:	
Kresge S. S.	12¾
Kroger Grocery	16⅝
J. C. Penney	24⅛
Schulte	2
Safeway Stores	52½
Woolworth	39½
MISCELANEA:	
Cannon Mills	20
Congoleum	10⅜
Gold Dust	19⅜
International Shoe	—
Kelvinator	5⅝
Proctor Gamble	33½
Simmons Company	12
Radio Corporation	9½
National Surety	12½
American Ice	8½
American Woolen	7⅞
Coty Inc	5¼
Gillete	19⅜
PELICULAS:	
Fox Film	3⅝
Warner Bros	3⅛
Paramount	5
Loews Inc	32¼
AZUCARES:	
American Sugar	26⅛
American Sugar prefs	—
Puerto Rico	16⅝
Cuban American Sugar	2⅛
Cuban American Sugar prefs.	—
AEROPLANOS:	
Bendix Aviation	14¼
Curtiss	2½
United Aircraft	30½
Aviation Corporation	6⅞
TRUST:	
Adams Express	7½
American Inter	9
Chesapeake	15⅝
Texas Pacific	5¾
Alleghany	2

Mercado de Algodón

OCTUBRE 4.

Enero	7.21
Marzo	7.27
Mayo	7.40
Julio	7.49
Octubre	7.10
Diciembre	7.14

CASA DE CAMBIO

EL "GATO NEGRO"

CAMBIO de monedas extranjeras en todas cantidades: PESETAS, FRANCOS, LIBRAS, Pagamos los PREMIOS MAYORES el mismo día del sorteo.

Absoluta seriedad en todas nuestras operaciones BILLETES en todas CANTIDADES

Hojas GEN: 30 Centavos paquete, KIRBY: 75 cts. paquete.

GILLETTE corriente 75 cts. paquete; GILLETTE azul $1.00 paquete

CACHEIRO Y HERMANO

EL "GATO NEGRO"

OBISPO 65. Telf. A-0000. A-7780.— OBISPO y Aguiar Telf. M-4017

GALIANO Y ZANJA, Teléfono A-9298

COTIZACIONES

Octubre 4

LA PESETA	EL FRANCO
española se cotizo hoy al CIERRE del mercado a razón de	frances se cotizo hoy al CIERRE del mercado a razón de
12 PESETAS	25 FRANCOS
24.37 Por DOLLAR	51 Por DOLLAR

BOLSA DE LA HABANA

Octubre 4 de 1932

BONOS Y OBLIGACIONES

	Comp.	Vend.
Cuba 1904 Speyer	88	94
Cuba 1905 Deuda Int.	35	42
Cuba 1909 4½	78	81
Cuba 1914 Morgan	91	100
Cuba 1923 5½ Morgan	77	81
Cuba 1923 (5½) Obras Públicas	42	45
Obligaciones oro Tesoro R. Cuba 5½ 1935	30⅝	34
Cuba 5½ 1940 (Azúcar)	76	100
Bonos seriados República de Cuba — Morgan 5½ por 100 1927:		
F. Vence 1 julio 1933	82	94
G. Vence 1 julio 1934	—	—
H. Vence 1 julio 1935	—	—
I. Vence 1 julio 1936	—	—
J. Vence 1 julio 1937	—	—
Certificados serie 5½ % Obras Públicas:		
Vence Diciembre 31 de 1932	82	88
Vence junio 30 de 1933	73	88
Ayuntamiento de la Habana 1a hip	92	102
Ayuntamiento de la Habana 2a hip	92	102
Bonos del Centro Asturiano	20	—
Oriente Cubano	—	—
Territorial serie B	—	—
Cervecera	28	—
Cervecera (Obligaciones no hip.)	7	12
Ciego de Avila	—	—
Curtidora	—	—
Gas	87	100
Gas	87	100
H. Electric (Consolidados)	21¾	30
H Electric (Obligaciones no hip.)	4⅞	10
Iron Beer (Obligaciones no hip.)	—	—
JaJrcia Matanzas	68	—
Edificio La Metropolitana S. A.	—	—
Ladrillos	—	—
Matadero	—	—
Nueva Fábrica de Hielo	69	—
Papelera serie A	80	—
Papelera serie B	50	—
Teléfono	56	70
Unidos	10	—

ACCIONES

	Comp.	Vend.
Agrícola Oriente Cubano $6.000.000	—	—
Banco Agrícola	—	28
Bano Territorial	—	—
Banco Territorial; beneficiarias	—	—
Banco de Préstamos sobre Joyería	—	—
Cervecera	7	31
F. Consolidados de Cuba preferidas	3½	—
Cuba Cane prefs	—	—
Cuba Cane com	—	—
Kokofat prefs	—	—
Kokofat comunes	—	—
Cuba R. R.	9	—
Curtidora	—	—
Fibras y Jarcia	—	—
H. Electric Utilities Co. prefs. 6 por 100	15	15¾
H. Electric Utilities Co. prefs. 5 por 100	10	14
H. Electric Railway Co. preferidas	2	6
H. Electric Railway Co. comunes	¼	1
Jarcia prefs	12	20
Jarcia prefs ex dividendo en acciones	11	20
Jarcia comunes	1½	—
Licorera de Cuba	4¾	—
Lonja preferidas	—	—
Lonja comunes	—	—
Matadero	—	—
Seguros La Mercantil	—	—
Metropolitan Auto	100	—
Naviera prefs	9	—
Naviera com.	2	2½
Nueva Fábrica de Hielo	38	—
Nueva Fábrica de Hielo beneficiarias	10	—
Perfumería prefs	4	—
Perfumería com	4	—
Pesca preferidas	—	—
Pesca comunes	—	—
Teléfono prefs	33	41⅞
Teléfono comunes	10	—
Unidos	2¾	3¼
Union Oil	10	12

ESTUVO ALGO FIRME AYER EL MERCADO DE LA PLATA

Estuvo algo firme ayer el mercado de la plata nacional, operándose a 2 tres cuartos y 2 cinco octavos por ciento de descuento. Cerró el mercado a los tipos de 2 cinco octavos y 2 y medio por ciento, compradores y vendedores, respectivamente.

MERCADO GANADERO

LOS PRECIOS EN PIE

Precios pagados por compradores en los mercados de origen:

El vacuno

En Oriente, de dos y medio a tres centavos con el diez por ciento de descuento.

En Camagüey, de dos y medio a tres centavos con el cinco por ciento de descuento en la finca, y sin descuento en la ciudad.

En Las Villas, de dos y medio a tres centavos con el diez por ciento de descuento.

En Pinar del Río, de dos y medio a tres y medio centavos, pero pesado y entregado en los mataderos de esta capital.

El lanar

El lanar, de tres y medio a cinco centavos.

De cerda

Del país, de siete a siete y medio centavos.

MATADERO DE LUYANO

En el Matadero de Luyanó se sacrificaron las siguientes reses:

De vacuno	72
De cerda	37
De lanar	16

Los precios que rigieron en el Matadero de Luyanó fueron:

Vacuno: de 12 a 13 centavos kilo.
Cerda: de 21 a 32 centavos kilo.
Lanar: de 20 a 30 centavos kilo.

MATADERO INDUSTRIAL

En el Matadero Industrial se sacrificaron las siguientes reses:

De vacuno	135
De cerda	72
De lanar	24

Rigieron los siguientes precios en el Matadero Industrial:

Vacuno: de 12 a 13 centavos kilo.
Cerda: de 2 1a 32 centavos kilo.
Lanar: de 20 a 30 centavos kilo.

MERCADO DE TABACO

Los mercaderes de firmas exportadoras y manufactureras, siguen comprando en Vuelta Abajo, puntillas, broncos y colas de la nueva cosecha. Escogidas que acaban. Notas del mercado local

Manuel García Pulido vendió y entregó ayer a los fabricantes Fernández y Pacio, sesenta y tres tercios de capas de la nueva cosecha de Remates y San Luis de Pinar del Río.

Cincuenta tercios de tripas ligeras, de la misma procedencia, pero del año pasado, compró el exportador Hermann Diehl a González y Vázquez.

Estos mismos señores, después de registrar cuarenta tercios de volados, recibidos de Vuelta Abajo por fabricante local, pasaron a los almacenes de Ruisánchez, Egusquiza y Compañía para comprar y cargar cuarenta y dos tercios de cuartas de la cosecha pasada de Las Villas.

Hijos de Facundo Gutiérrez vendieron y entregaron a José Calleja, veinte tercios de capas viejas de Partido.

Otra cantidad mayor—más de cien tercios—de tripas surtidas de la nueva cosecha de Vuelta Abajo, lleva ya registrados, en los almacenes de Toraño y Compañía, el comprador señor Francisco González, de la fábrica García y Vega, de Tampa.

Los fabricantes locales de cigarrillos, que tienen pendientes de registro algunas e importantes cantidades, han aplazado sus actividades uno o dos días.

Sin embargo, es posible que una de esas firmas manufactureras registre hoy un lote de capadura nueva procedente de zonas de llano.

LA RAMA QUE ENTRO

Hasta las seis de la tarde habían entrado—llegó el tren después de las cuatro—en los patios de los ferrocarriles, solamente estas dos partidas de tercios:

De San Luis de Pinar del Río, para H. Duys y Compañía: 219.

Del mismo lugar, para la Cuban Land and Leaf Tobacco Company: 134.

En camiones entraron estas tres cantidades:

De Pilotos, para Baldomero Fernández y Comp.: 283.

De Guayos, para Ruisánchez y Compañía: 70.

De San Luis de Pinar del Río, para Villamil, Santalla y Comp.: 70.

COMPRAS EN LOS CAMPOS

El mercader Francisco San Miguel compró, para la fábrica de cigarrillos de Villamil, Santalla y Compañía, en la zona de Río Hondo, noventa tercios de colas de la nueva cosecha.

Otros mercaderes de la mencionada firma, compraron en la zona de San Luis de Pinar del Río, ciento treinta y dos tercios de capadura, broncos y colas nuevas a Pío Escobar.

Para Godínez y Hermano compró en Trancas la vega de Angel Melendi, el señor Jorge Medio. Son doscientos ochenta tercios de todas las clases.

De capas solamente, también de la nueva cosecha, compró el señor Medio en Ovas, sesenta tercios a Lázaro Bencomo.

En Las Villas siguen cargando vegas en matules los mercaderes de varias firmas de esta capital.

Estos días han de ultimarse otras operaciones, a base de clases bajas de la nueva cosecha, en algunas zonas de Vuelta Abajo. Están allí los compradores de firmas exportadoras y de fabricantes de cigarrillos. Unos y otros necesitan algunas cantidades.

ESCOGIDAS QUE TERMINAN

En Consolación del Sur terminó de escoger el tabaco de su acreditada finca «Meralla», el acreditado comerciante y perito cosechero de aquélla zona señor Francisco Pérez, quien retiene aun el tabaco de tres cosechas, y en perfectas condiciones, según los informes que ayer recibimos.

También acabó la escogida que hacía en la finca «Santa Elena», de la zona de Zaza del Medio, el señor Manuel Gutiérrez, de la casa Constantino Junco y Compañía.

Están acabando, además, sus escogidas, varios cosecheros y acaparadores locales de Las Villas y Vuelta Abajo.

LISTA DE LOS PRINCIPALES NUEVOS IMPUESTOS CREADOS

Publicamos a continuación una lista de los principales de los nuevos impuestos, con la tarifa por unidad de adeudo y la fecha de declaración de existencia de los artículos afectados:

Sal: libra medio centavo. 20 de agosto.

Harina de Trigo: libra medio centavo. 20 de agosto.

Harina o polvo de semillas oleaginosas: 100 kilogramos $0.06. 20 de agosto.

Chocolate: libra $0.02. 20 de agosto.

Jabones finos:, Castilla y Marsella, 100 kilogramos $8.25. 20 de agosto.

Jabones corrientes o de fregar: 100 kilogramos $1.55. 20 de agosto.

Mantequilla: 100 kilogramos $3.00. 20 de agosto.

Quesos: 100 kilogramos $3. 20 de agosto.

Hojas de afeitar: unidad ¼ centavo. 20 de agosto.

Jamón ahumado: 100 kilogramos $2. 20 de agosto.

Arroz: libra medio centavo. 12 de agosto.

Azúcar: libra medio centavo. 29 de agosto.

Confecciones de tejidos de punto de media de algodón. obra sencilla o costura ordinaria: kilogramo $0.30 Agosto 20.

Confecciones de tejidos de punto de medias de algodón, de doble costura u obra fina: kilogramo $0.40 Agosto 20.

Confecciones de rayón o seda artificial, tejido de punto de media kilogramo $0.65. Agosto 20.

Confecciones de punto de media en seda: ad valorem 20 por 100 Agosto 20.

Calzado y sus similares: hasta $1 $0.02. De $1 a $5 $0.05. Más de $5. $0.10. Agosto 20.

Aceites y grasas vegetales: libra $0.01. Febrero 17.

Grasas animales: libra $0.01. Febrero 26.

HA BAJADO LA EXPORTACION TABACALERA

En septiembre último la merma fué de $275,273 respecto al mes anterior, según los datos

La Comisión Nacional de Defensa y Propaganda del Tabaco Habano acaba de dar a conocer el valor de las exportaciones de tabaco y sus productos por todos los puertos de la República, durante el mes de septiembre de 1932.

El valor de dicha exportación en septiembre de este año fué de la suma 921.228 pesos, contra 1.196.501 pesos en el mes anterior y 1.679.265 pesos en septiembre de 1931, resultando para este mes de 1932, una merma de 275.273 pesos respecto al mes de agosto anterior, y una merma considerable de 758.037 pesos o sea un 5 por ciento.

Durante los primeros 9 meses de este año, el valor de la exportación tabacalera ascendió a 9.390.793 pesos, contra 18.279.939 en igual período de 1931, o sea una merma de 8.889.146, correspondiente a más de un 48 por ciento.

FRUTOS CUBANOS EN N. Y.

La Sección de Fomento y Expansión Comercial de la Secretaría de Agricultura, Comercio y Trabajo, ha recibido con fecha 4 del corriente, del jefe de su oficina agrícola-mercantil establecida en Nueva York el siguiente cable:

«Subastáronse en New York el lunes próximo pasado, guineos procedentes de Limón, racimos de 9 manos de un peso cero cinco a dos pesos cincuenticinco; de 8 manos, de un peso cero cinco a un peso ochenticinco; de 7 manos de sesenta centavos a un peso sesenta; de 6 manos de sesenta centavos a un peso treinta; procedentes de Panamá, racimos de 9 manos de sesenticinco centavos a un peso setenta; de 7 manos de sesenticinco centavos a un peso cuarenticinco; de 6 manos de setenta centavos a un peso veinte; estos precios son por cada cien libras, en venta pública; procedentes de Jamaica, racimos de 9 manos, de un peso diez a un peso sesenta; de 8 manos de ochentiocho centavos a un peso veinte; de 7 manos de sesenticinco centavos a noventa centavos; procedentes de Honduras y Santa Marta, racimos de 9 manos de un peso veinticinco a dos pesos quince; de 8 manos de un peso a un peso cuarenta; de 7 manos de sesenticinco centavos a un peso cero seis; estos precios son por cada racimo, en venta privada. El precio hoy en el mercado para el plátano macho es de un peso a tres pesos el ciento.»

«Subastáronse en New York piñas 125 huacales llegados vapores «Morro Castle» y «Calamares», las marcar Cubanita, Cubanisle, huacal de 18 de tres pesos cincuenta a cuatro pesos treinticinco: huacal de 24 de cuatro pesos treinticinco a cuatro pesos ochenta: huacal de 30 de dos pesos ochenticinco a tres pesos; huacal de 36 a dos pesos veinte; vendiéronse en venta privada aguacates, huacal chico, de veinticinco centavos a un peso veinticinco; huacal grande de un peso a dos pesos cincuenta; procedentes de Florida huacal chico, de un peso veinticinco a un peso setenticinco. La temperatura anunciada es buena.»

El precio de la piña alto, pero fue muy poco el fruto subastado, el aguacate ha vuelto a bajar de precio, ignoramos la causa, que no debe ser su calidad, pues tenemos noticias se realiza una inspección muy severa.

OFICIAL

DISTRITO CENTRAL DE LA HABANA. DEPARTAMENTO DE ADMINISTRACION DE IMPUESTOS AVISO

EJERCICIO 1932 a 1933

2o. TRIMESTRE DE FINCAS URBANAS

Se hace saber a los contribuyentes por el concepto expresado, que pueden acudir a satisfacer sus respectivas cuotas, sin recargo alguno a las Oficinas Recaudadoras de este Distrito, situadas en los bajos de la casa de la Administración Distrital, calle de Mercaderes entre Presidente Zayas y Pi-Margall todos los días hábiles, desde el día 1o. hasta el día 31 inclusive del próximo mes de octubre de 1932 durante las horas comprendidas entre las 8 a. m. y las 12 m., con excepción de los sábados, que la Recaudación será de 8 a 11 de la mañana.

Los recibos calle de la letra A se pagarán en la Taquilla 2; de la B y C en la Taquilla 3; de D a la F en la Taquilla 4; de la G a la L en la taquilla 5; de LL a la O en la taquilla 6; de la P a la R en la 7; de la S en la 9 y de la T a la Z en la 11.

Al efectuar sus pagos deberán los contribuyentes presentar el último recibo que hayan satisfecho, y se les previene finalmente, que el que no pagare su cuota dentro del plazo señalado incurrirá en el recargo del 10 por ciento y contra él se continuará el procedimiento de Apremio conforme a la Ley de Impuestos.

Habana, 26 de septiembre de 1932.

José Izquierdo Juliá
Alcalde del Distrito Central

HOLANDA SE INTERESA POR NUESTRO CAFE

Pide condiciones de pago, y demás detalles para adquirir el café producido en Cuba

La Secretaría de Estado ha trasladado a la Cámara de Comercio Cubana el texto de un cable del Cónsul de Cuba en Amsterdam, Holanda, en que se expone que varios intereses holandeses esán dispuestos a adquirir café cubano. Piden, al efecto, esos intereses, que se les ponga en relación con productores o exportadores cubanos y solicitan que se les envien muestras y se les den a conocer las condiciones de pago, entrega y demás detalles.

La Cámara de Comercio Cubana, a su vez, ha trasladado inmediatamente el cable del cónsul de Cuba en Amsterdam, a la Compañía Exportadora de Café Cubano, para que ésta estudie la conveniencia de iniciar las relaciones con Holanda exportando nuestro café a aquel país.

Entendemos que la Compañía mencionada sabrá tener bien en cuenta la importancia de la proposición holandesa a los efectos de un posible y considerable ensanche de nuevos y considerables mercados para nuestro café, cuyas posibilidades se vislumbran ya a través de las exportaciones efectuadas hasta la fecha.

FIRME ACTUO EL MERCADO DE VALORES

Se espera para hoy un resumen siderúrgico de mediados de semana, que ha de ser favorable

Por Thomson and Mc Kinnon.

NUEVA YORK, octubre 4. —LUIS MENDOZA Y CIA.—Con el estímulo de los principales productos naturales, el mercado de acciones se salió de su rutina desplegando una firmeza uniforme y participando tanto las industriales como las ferroviarias de la mejor impresión creada por la actuación del algodón y el trigo.

Cuantas noticias se recibieron en el transcurso de la sesión se interpretaron en sentido favorable, sobre todo los estimados preliminares de los vagones cargados dando a entender que la mejoría, aunque lenta, sigue en marcha. Para mayor animación, tuvimos el restablecimiento de los bonos de la Nickel Plate. Nos inclinamos a esperar para mañana un resumen siderúrgico de mediados de semana favorable, que a nuestro juicio deberá traer consigo una mejoría gradual en el precio de los valores.

THE FAIRBANKS COMPANY OF CUBA

Se cita a los accionistas de la Compañía para la junta general que habrá de celebrarse el día diez y siete de Noviembre próximo a las once de la mañana en las oficinas de la Compañía. 393-399 Calle Lafayette New York, teniendo por objeto la junta adoptar los acuerdos necesarios a fin de reducir a cinco mil pesos el capital de cien mil que hoy tiene la Compañía y facultarse a la Directiva para que lo verifique en la forma que estime conveniente.

New York 27 de septiembre de 1932.

James A. Cleary.
Secretario

DIARIO DE LA MARINA

Sociedad Anónima

De orden del señor Presidente cito por este medio a los señores accionistas del DIARIO DE LA MARINA Sociedad Anónima para la sesión extraordinaria de la Junta General de accionistas que a virtud de acuerdo de la Junta Directiva, habrá de celebrarse en los salones del edificio social el día cinco de octubre próximo venidero a las cuatro de la tarde para deliberar y tomar los acuerdos que se estimen pertinentes sobre autorización a la Junta Directiva a fin de que cuando lo tenga a bien lleve a cabo la consolidación de las deudas de la Empresa por los medios y en la forma que considere procedentes pudiendo para ello realizar las operaciones y hacer los pactos a su juicio oportunos y ofrecer en su caso, las adecuadas garantías ya sean éstas hipotecarias, pignoraticias o de cualquier otra índole y bien afecten a una parte o a la integridad de las pertenencias sociales

Habana, septiembre 21 de 1932.

El Secretario
MANUEL ABRIL Y OCHOA
14 d 5.

ACTUO CON DEBILIDAD AYER EL MERCADO DE AZUCARES CRUDOS POR LA GRAN INCERTIDUMBRE

Nueva baja sufrió el azúcar costo y flete. Los futuros bajaron de dos a cuatro puntos. Se esperan noticias concretas de Cuba. El mercado de azúcares de Londres actuó con debilidad también

El mercado de azúcares crudos de New York abrió yer con un tono quieto. Los refinadores estaban dispuestos a pagar a la base de 3.15, pero existían indicios de que pagarían a 3.16 por azúcares para llegar en posiciones tempranas especificadas. Los vendedores generalmente firmes a la base de 3.20 por azúcares en posiciones de embarque, existiendo, sin embargo, la posibilidad de poderse obtener crudos de Cuba, ex-almacén Nueva York, a la base de 3.17, con oferta de compra en firme.

Más tarde se anunció una venta a la refinería National de 1.000 toneladas de Cuba, ex-almacén Nueva York, a la base de 3.15.

Al mediodía el mercado de crudos mostraba un tono ligeramente más débil. Aunque no había más azúcares ofrecidos en firme a la base de 3.15, algunos refinadores indicaban estar seguros de poder obtener más crudos a esta base. Los refinadores entonces compradores a la base de 3.14.

Posteriormente se anunciaron nuevas ventas a operadores de 4.000 toneladas de las Filipinas, para embarque en mayo-junio, a la base de 3.02 y 2.000 toneladas de igual procedencia y en igual posición, a la base de 3.03.

COTIZACION «SPOT»

La cotización «spot» de Willett and Gray del día 3 fué de 3.16

IMPRESIONES SOBRE EL MERCADO DE COSTO Y FLETE

La debilidad de este mercado debe atribuirse a la incertidumbre aún reinante en New York acerca de las declaraciones que ha de hacer el Instituto Cubano sobre la ascendencia y el inicio de la próxima zafra. Las noticias llegadas de Bruselas, ayer, indudablemente, contribuyeron a acentuar este estado de incertidumbre.

De todos modos, la pequeña venta de 1.000 toneladas a 3.15 no indica una tendencia general, pues después de la misma no había más en el mercado azúcares ofrecidos a esa base. Es de esperarse que hoy haga el Instituto Azucarero las anunciadas declaraciones, en vista de que el problema surgido en Bruselas ha sido resuelto satisfactoriamente.

Teniendo en cuenta, además, las necesidades apremiantes de los refinadores, la reacción, después de conocerse la ascendencia de la zafra, no se hará esperar.

MERCADO DE FUTUROS

Este mercado abrió con un tono ligeramente más débil. Dos importantes firmas operadoras de New York efectuaron compras en la posición de Diciembre. Otra importante firma también de New York, compró y vendió en el mes de marzo, comprando, a la vez en diciembre.

Este mercado, también está bajo la influencia de la incertidumbre acerca de la ascendencia y la fecha de inicio de la próxima zafra cubana. Los precios bajaron de dos a cuatro puntos en todas las posiciones. Las cotizaciones fueron las siguientes:

Cierre anterior

Diciembre	1.08
Enero	1.04.05
Marzo	1.02.03
Mayo	1.07.08
Julio	1.11
Septiembre	1.15.16

Cierre de ayer

Diciembre	1.06
Enero	103.04
Marzo	1.00
Mayo	1.03.04
Julio	1.07.08
Septiembre	1.12

MERCADO DE REFINOS

La Western Sugar rebajó su precio de refinado de caña a la base de 4.15, en territorio Este solamente. La California and Hawaiian también rebajó a 4.15. Ninguna de las dos refinerías anunció cuando avanzarían nuevamente su precio.

A la apertura del mercado ayer, todos los refinadores domésticos de caña a la base de 4.15 y los de remolacha a la base de 4.00. Al medio día, la refinería de Pennsilvania anunció que rescindiría su avance de precio a 4.25.

MERCADO DE LONDRES

Actuó con debilidad el mercado de azúcares de la Terminal, según cables recibidos por Lamborn y Cía. Se reportó haber vendedores de crudos a la base de 0.80 libre a bordo. Los refinadores no mostraban interés como compradores. Las cotizaciones de futuros fueron las siguientes:

Cierre anterior

Octubre	5.9
Diciembre	6.1½
Enero	6. ½
Marzo	6.2¼
Mayo	6.4¼
Agosto	6.7

Cierre de ayer

Octubre	5.9
Diciembre	5.10¼
Enero	5.10½
Marzo	6.1
Mayo	6.2¾
Agosto	6.5¾

AUMENTARON LOS DEPOSITOS DE LOS BANCOS AFILIADOS A LA RESERVA FEDERAL

NUEVA YORK, octubre 4. — Según publica el «Wall Street Journal», los depósitos de los bancos afiliados a la Reserva aumentaron en $14.000.000; los préstamos e inversiones mermaron en $23.000.000; los préstamos con garantía de valores aumentaron en $21.000.000.

EDICTO

DOCTOR JOSE DEL VALLE Y MORE, Juez de Primera Instancia del Norte.

Por el presente Edicto se hace saber: Que en este Juzgado y por ante el Secretario que refrenda cursa un expediente promovido a nombre del Estado Cubano, para expropiación forzosa de una parcela de terreno que tiene una superficie de 855.34 metros cuadrados de la propiedad del señor Julio Lecuona cuya parcela o faja de terreno linda por el Norte, con la Avenida de Independencia, (Carlos III); por el Sur, con la Zona de los Ferrocarriles Unidos de La Habana; por el Este, con el resto del lote de terreno del señor Lecuona; y por el Oeste, con el edificio y terreno propiedad del señor Francisco Franchi Alfaro, necesaria dicha parcela para la construcción de la Avenida, desde el monumento del Cacahual, hasta intercepción con la calle G. y Carlos III del Vedado; y se llama a todos los que se crean interesados por cualquier título en la propiedad, posesión, derechos, participación o servidumbre objeto de dicho procedimiento, con el fin de hacerles saber: A.—Que han sido nombrados Comisionados para el avalúo de dicha propiedad los señores Horacio Alonso e Infante, vecino de la Calle de Mazón, Letra I., altos y Agapito Cabrera y Molina, vecino de Avenida de Menocal número 97, y como tercero, para que en caso de no haber acuerdo entre ellos, decida respecto a la tasación, el señor Ignacio de Vega y Ramonteau, vecino de la calle de Empedrado número veintiseis. B.—Que se ha fijado a dichos Comisionados para practicar la tasación el día veinte del corriente mes a las diez de la mañana en el terreno expresado. C.—Que se les ha señalado para que presenten sus informes ante este Juzgado el día veinticinco del actual mes a las diez de la mañana y D.—Que las partes interesadas podrán comparecer ante dichos Comisionados para ser oídas en el día fijado para la tasación, o presentar cualquier pruebas a los mismos con anterioridad a la fecha señalada para la presentación de los informes.

Y para su publicación en el periódico local DIARIO DE LA MARINA, libro el presente en La Habana a primero de Octubre de mil novecientos treinta y dos. Enmendado actual. Entre líneas—en el terreno expresado. Valen.

Dr. José del Valle y Moré.
Ante mí:
Andrés Casal.
10121 5-d. 9.

EDICTO

DOCTOR RAMIRO CASTELLANOS Y VILLAGELIU, Juez de Primera Instancia del Oeste, de esta Capital.

Por el presente Edicto que se libra en los autos del expediente sobre expropiación forzosa por causa de utilidad pública a favor del Estado, de una faja de terreno y tres casas de madera con techo de papel de la finca «La Misericordia», propiedad del señor Lisardo Muñoz Sañudo, lindando dicha faja de terreno por el Norte con los herederos de D. Rafael Navarro y Doña Mariana Payne de Pintó, por el Sur con Doña Dolores Morales, por el Este y Oeste con terrenos de la propia finca, teniendo la faja una superficie de 10,475.10 metros cuadrados, promovido por la Secretaría de Obras Públicas, por ser necesaria para la construcción de la Avenida desde el Cacahual hasta la intersección de la calle «G» y Carlos III, cuyo expediente cursa por ante el Secretario de este Juzgado Eduardo C. Daumy, se anuncia y se hace saber que por providencia de esta fecha se ha acordado librar el presente en cumplimiento de lo que preceptúa el apartado III del Decreto 595 de 22 de Mayo de 1907, llamando a todos los que se crean interesados en la propiedad, posesión, derechos, participación o servidumbre objetos del procedimiento, con el fin de hacerles saber:

a).—Que los comisionados han sido nombrados siendo los señores Horacio Alonso e Infante, Ingeniero de Obras Públicas y vecino de Mazón letra «I», altos, y Rafael de Vega y Marcos, Auxiliar de Ingeniería y vecino de Carlos Manuel Número 24, en la Víbora y como tercero el señor Santiago Choca y Quintana, Ingeniero Arquitecto y vecino de Santiago número 36.

b).—Que los Comisionados harán la tasación en un día fijo o sea el once del entrante mes de Octubre a las diez de la mañana, precisamente en el terreno de cuya expropiación se trata en este procedimiento.

c).—Que dichos Comisionados presentarán su informe en este Juzgado, Paseo de Martí número 15, tercer piso, en un día fijo, que lo será el día diecisiete del mismo mes de Octubre entrante a las diez de la mañana y.

d).—Que las partes interesadas podrán comparecer ante los Comisionados para ser oídas en el día fijado para la tasación o presentar cualesquiera pruebas a los mismos con anterioridad a la fecha de la presentación de su informe.

Y para su publicación por cinco días consecutivos en un periódico local de esta Ciudad, se libra el presente en La Habana, a veintisiete de Septiembre de 1932.

Dr. Ramiro Castellanos.
Ante mí:
Eduardo C. Daumy.
10111 5-d. 4.

N. GELATS y Cía.

Habana. BANQUEROS Aguiar 106-108

Vendemos cheques de Viajeros Pagaderos en todas partes del mundo y Cartas de Crédito Circulares en las mejores condiciones.

"SECCION DE CAJA DE AHORROS"

Recibimos Depósitos en esta Sección Pagando el 3 por 100 Anual. Todas estas operaciones pueden efectuarse también por correo

M.E.C.D. 2016

¡Pruebe el dentífrico moderno!

Phillips' Dental Magnesia

(PASTA DENTÍFRICA DE PHILLIPS)

Contiene más de 75% de legítima Leche de Magnesia de Phillips

Información Telegráfica DEL INTERIOR DE LA ISLA

POR NUESTROS CORRESPONSALES

Pinar del Río

ALARMA EN UN ESPECTACULO PUBLICO

PINAR DEL RIO, octubre 4.—Estuvo a punto de producirse anoche una desgracia, en un teatro de esta ciudad, sito en Martí esquina a Colón, en el que se celebraba una función de «vaudeville» el que se hallaba colmado de público. Como se escucharan dos detonaciones, la concurrencia estuvo a punto de salir precipitadamente del local, lo que evitó la rápida intervención de varias personas, que lograron permanecieran en sus asientos. La alarma tuvo por motivo, el ponche de un automóvil que pasaba frente al teatro.

QUERELLA CRIMINAL

A nombre de Mauricio Cuétara Alvarez, el doctor Angel Fernández Cubieda, ha establecido una querella criminal por alzamiento punible y estafa, contra Ramón Rubín Cosio, y Juan Vila, como Gerentes de la sociedad mercantil que gira bajo la razón social de Rubín y Villar, con tienda mixta abierta en la calle Martí de Consolación del Sur; a los que acusa Cuétara de haberse llevado cuatro mil pesos con el objeto de burlar a los acreedores, entre los que se halla él, que tenía depositados seis mil y pico de pesos. Este hecho es muy comentado en el sector mercantil de toda la provincia.—Corresponsal.

La Habana

FIESTA EN CASA DEL PARROCO DE ALQUIZAR

ALQUIZAR, octubre 4.

Con motivo del onomástico de la distinguida dama señora Angeles Hernández viuda de Díaz, madre amantísima de nuestro querido párroco, fué visitada por sus numerosas amistades, quienes la congratularon como ella se merece.

A rendirle sus homenajes vinieron de la Habana su hijos y nietos, quienes se disputaron el placer de estrecharla en sus brazos.

A las muchas felicitaciones recibidas por la señora viuda de Díaz, unimos la nuestra, sincera, y hacemos votos porque año tras año pueda la distinguida dama ver reunidos a su alrededor a todos sus familiares, especialmente al R. P. Díaz, tan querido en esta localidad.

G. Posada.

Matanzas

ASALTADO Y ROBADO UN ASIATICO

MATANZAS, octubre 4, DIARIO, Habana.—Se ha iniciado ocausa a virtud de un atestado de la Guardia Rural del puesto de Limonar, en el que aparece que en la carretera de Cárdenas, entre los kilómetros 29 y 30, fué asaltado y robado el asiático Francisco Lima, a quien un sujeto desconocido amenazó con un revólver niquelado, quitándole el dinero que llevaba encima.

UN ROBO

El Juez de San José de los Ramos ha iniciado diligencias por robo cometido en la casa habitada por Sebastián Padraga, apareciendo como acusado Roberto Riera.

ANCIANO MUERTO AL SER ALCANZADO POR UN TREN

El Juez de Instrucción de Pedro Betancourt informa al Fiscal que ha radicado la causa número 233 por imprudencia de la cual resultó homicidio, con motivo de haber sido muerto por el tren de viajeros número 28, al salir de Navajas para Cárdenas, el anciano Joaquín de Arnas y Viera, de 75 años, vecino de aquella localidad, el que fué alcanzado por dicho tren en los momentos en que trataba de cruzar la vía.

El maquinista Juan Miranda ha sido detenido y puesto a la disposición de dicho Juzgado.—Corresponsal.

Santa Clara

DENUNCIA DE AMENAZAS CONDICIONALES DE MUERTE

SANTA CLARA, octubre 4.—DIARIO. Habana.

Alberta Sarduy y su hija Erasma, avecindadas en Quemado de Güines, denunciaron a Juan Contreras por la comisión de un delito de amenazas condicionales de muerte, entregando las denunciantes dos cartas que recibieron, suscritas por el mencionado Contreras, en el puesto de la Guardia Rural. Manifestaron se las entregó un muchacho.

FALLECIO EN EL HOSPITAL

Jacobo Díaz, vecino de Encrucijada, falleció en el Hospital Civil de Sagua, a consecuencia de las lesiones graves, ignorándose cómo las recibiera.

UN HOMBRE FUE ASALTADO POR OTRO CUANDO IBA A CABALLO PARA YAGUAJAY

Armando Armas Balmaseda, vecino de Yaguajay, cuando se dirigía a dicho pueblo procedente de Meneses, le salió al encuentro un sujeto perteneciente a la raza de color, quien le agarr ópor las bridas del caballo que montaba, haciéndole detener la marcha e instándole a que se quitara la guayabera para registrarlo, en su carácter de policía especial que le dijo ser. Le exigió el dinero que llevaba encima, bajo la amenaza de entrarle a tiros; pero el asaltado, ni llevaba dinero encima ni se acobardó. Precisamente en esos momentos, atinaron a acercarse varios transeuntes por aquellos alrededores, dándose a la fuga el forajido que, más tarde, supose nombrarse Juan Pérez Vega, alias «Cavito».

INTENTO SUICIDARSE

Félix Font, vecino de La Esperanza, intentó suicidarse de un tiro de revólver, no lográndolo gracias a la rápida intervención de algunos de sus familiares.

Se ignoran los motivos que tuviera Font para tratar de suicidarse.—Corresponsal.

Camagüey

CUARENTA ASIATICOS DETENIDOS POR JUGAR AL PROHIBIDO

CAMAGUEY, octubre 4, DIARIO, Habana.—Cuarenta asiáticos fueron detenidos por jugar al prohibido en una sociedad china enclavada en el Callejón de Palma, ocupándoles 93 pesos, 12 cts. dos juegos de dominó, varias cuchillas, un cuchillo, una letra a favor de Manuel Lao por valor de $1,200 contra el Banco del Canadá.

Al proceder a la detención de los chinos jugadores, se registró la consiguiente alarma.—Corresponsal.

ESTA TARDE SE REUNE LA CORP. EXPORTADORA

En la tarde de hoy celebrará junta la Corporación Exportadora Nacional de Azúcar, para tratar del problema azucarero en general y de la próxima zafra en lo que a dicho organismo atañe, o sea en relación con aplicación de lo que hoy acordará el Instituto Azucarero.

En dicho acto tomará posesión de su cargo de miembro de la Corporación el señor Esteban Cacicedo, recientemente nombrado por el Jefe del Ejecutivo en sustitución del señor Jacinto Pedroso.

VICHY

Manantiales del ESTADO FRANCÉS

VICHY HOPITAL
Afecciones del Estómago y del Intestino

VICHY CÉLESTINS
Agua de régimen de los Artríticos
Diabéticos - Hepáticos - Gotosos

VICHY GRANDE GRILLE
Enfermedades del Higado y del Aparato Biliario

1/4 En todos los Cafés
VICHY CÉLESTINS
VICHY HOPITAL
Aperitivo higiénico - Digestivo ideal.

Ideal para combinarse con cualquier bebida

CANADA DRY

El Champaña de los Ginger Ales

La directiva del Bando de Piedad pide garantías

Sus miembros hicieron constar su amor a Cuba e instituciones. El conflicto del Mercado Unico

El señor Clifford Ryder, presidente del Bando de Piedad; el doctor Juan J. Mignegaray, secretario; el procurador Carlos M. Pereira, tesorero, y los vocales de la Directiva señora Escandón, señora Pego, señorita Ledo, doctor José Valdés Ruiz y Francisco Martínez celebraron ayer una extensa entrevista con el doctor Zubizarreta, secretario de Gobernación, para exponerle lo injustificado de las acusaciones de que es víctima la actual directiva por parte de la anterior, encaminadas, agregaron, a desacreditarla ante las autoridades y ante la opinión pública, con el objeto de que los intereses del Bando de Piedad pasen a otros fines muy ajenos a los de institución referida.

También hicieron constar los visitantes que ellos, amantes de Cuba y de sus instituciones, y, en particular, el señor Ryder esposo de la presidenta Mrs. Ryder ya fallecida, y la señora Escandón, americana de nacimiento, pero cubana de corazón, no persiguen más propósito que el trazado por la gran benefactora americana que consagró lo mejor de su vida y de su fortuna para proteger la niñez desvalida, a los animales y a las plantas y que el Bando de Piedad es cubano y debe continuar siéndolo.

El doctor Zubizarreta agradeció en todo lo que vale la exposición verbal de la Directiva del Bando de Piedad e hizo saber a los visitantes que se les daría todo género de garantías para que pudieran desenvolver sus actividades humanitarias normalmente.

LA VIGILANCIA EN EL MERCADO UNICO

El doctor Zubizarreta ha venido interviniendo en estos últimos días para solucionar dentro de la mayor armonía entre las partes en litigio la cuestión planteada entre la empresa propietaria del Mercado Unico y los mesilleros y arrendatarios del mismo, que han formado una sociedad para la defensa de sus intereses.

Dichos mesilleros y arrendatarios acusan a la empresa de no cumplir con ellos en cuanto al nombramiento de guarda jurados para la vigilancia del edificio y también de cobrarles exorbitante cantidad por el alumbrado.

Las gestiones del secretario de Gobernación han dado como resultado el que se llegue a un acuerdo en cuanto a la referida vigilancia entre la empresa y los mesilleros y arrendatarios, a satisfacción de ambas partes, según le comunicó ayer el administrador del Mercado, señor Corzo.

SE QUIERE SABER CUANDO COMENZARA A REGIR EL IMPUESTO SOBRE CALZADO

La Cámara de Comercio Cubana se ha dirigido a la Secretaría de Hacienda para conocer cuándo se publicará el Reglamento para la aplicación del impuesto al calzado, en vista de que el día 11 del actual vence el plazo de 60 días para la presentación de de las declaraciones juradas de existencias y que queda aún por aclarar si ese impuesto comenzará a pagarse desde cuando la Secretaría de Hacienda ponga a la venta los sellos correspondientes o con efecto retroactivo. La incertidumbre a este respecto, que reina entre los contribuyentes afectados, es la que ha aconsejado a la corporación mencionada a gestionar que el Reglamento para la aplicación del impuesto sea redactado y publicado lo más pronto posible.

Crónica Habanera

(Viene de la Página SIETE)

CONCIERTOS CUBANOS

En el Teatro Principal de la comedia se llevará a cabo a las cinco de la tarde del próximo sábado el cuarto Concierto de los que viene ofreciendo semanalmente la Sociedad de Conciertos Cubanos.

Esta simpática institución que está llevando a efecto el fomento y divulgación de la música criolla corresponde a la cooperación que el público le viene prestando desde el inicio de su labor, ofreciendo nuevas atracciones en cada programa que combina para las fiestas de arte cubano.

En el programa del sábado no faltan los estrenos, tomando participación artistas de cartel tan acreditado como la insuperable Orquesta de los Hermanos Castro, María Cervantes, Esther Borja, Hortensia Montero, Ernestina Lecuona y Septeto Cuba que dirige el popular Fernando Collazo.

La dirección de la Sociedad de Conciertos ha resuelto que desde el próximo concierto rijan los precios siguientes: Luneta con su entrada, cuarenta centavos; Butacas de primera y segunda fila, treinta centavos, y las demás filas de butacas a veinte centavos.

HOTEL PLAZA

Gran noche de moda será la de mañana jueves en el «roof graden» del Hotel Plaza.

Las Hermanas Milanés y Margaret and Patricia, bailarinas que se han captado las simpatías del público que asiste a las brillantes noches organizadas por Pancho Arango, harán una vez más las delicias de los asiduos.

Los bailables, como siempre, estarán a cargo de los Hermanos Palau, cuyo espléndido conjunto ha sido uno de los éxitos de la presente temporada.

ENFERMO

El señor Miguel Barata, padre del señor Rogelio Barata y Godoy, Director del Fondo Especial de Obras Públicas, se encuentra gravemente enfermo en la ciudad de Santa Clara, donde reside.

EL RECITAL DEL VIERNES

En el Salón de Conciertos del Hotel Nacional se celebrará el próximo viernes, a las cinco y media de la tarde, el anunciado recital que ofrece la señorita Fidelia Krieghoff.

Este concierto promete resultar un acontecimiento artístico y social.

He aquí el interesante programa combinado:

I

Freixanet (hacia 1730). Sonata en la (primera audición.)

P. Rafael Angles (1730-1816.) Aria en re menor.

Mozart. Fantasía en do menor.

II

Beethoven. Sonata característica Op 8 1a. (a) Los Adioses. (b) La Ausencia. (c) El Regreso.

III

Mussorgsky. (a) Paseo. (b) El Viejo Castillo. (c) El Mercado de Limoges. (De los cuadros de una Exposición.)

Florent Schmitt. (a) Soñando (1a. audición.) (b) Ultimas páginas, id. Debussy. Danza.

SOCIEDAD ANTIGUOS ALUMNOS DE BLANCK

Mañana, a las cinco y media de la tarde, se celebrará, en el salón de actos de la Sociedad Antiguos Alumnos de Blanck, Galiano número 47, el concierto que estaba señalado para el pasado jueces y que por causas imprevistas hubo de aplazarse.

CLUB DE FERRETEROS

Para el próximo sábado 8 del actual, anuncia el floreciente Club de Ferreteros, que preside el conocido caballero señor Gaspar Calvo Vizoso, la celebración de una espléndida fiesta.

Se denomina «Una Noche de Otoño», y tendrá lugar en la casa social de la Calzada del Cerro No. 547.

Para esta fiesta reina gran animación entre las familias asíduas a dicho club.

La orquesta de los Hermanos Castro, contratada para la fiesta ejecutará lo mejor de su repertorio, situada en el interior.

La celebrada Orquesta de Los Bohemios, se instalará en el hermoso floor de basket.

Y el reputado Sexteto Cubano 1927, tocará en la cancha de hand ball.

Edel FARRES.

CON MOTIVO DEL CENTENARIO DE LA FUNDACION DE STA. MARIA DEL ROSARIO Y ERECCION DE SU IGLESIA SE VA A CELEBRAR SOLEMNE VIGILIA POR LA ADOR. NOCTURNA

Aguiar 87 (Iglesia de San Francisco) Habana

Gran Vigilia de Propaganda a Santa María del Rosario la noche del domingo 9 al lunes 10 de octubre con motivo del bicentenario de su fundación y erección de la Iglesia.

La Adoración Nocturna de la Habana llevará a efecto solemnísimamente Vigilia de propaganda a Santa María del Rosario, conmemorando la fecha del bicentenario de su fundación y erección de su iglesia.

Católicos: acudamos todos a conmemorar tan fausto acontecimiento en esa iglesia donde hace doscientos años se dijo la primera misa en el templo que hoy venera como patrona a la Virgen del Rosario, y desde cuyo lugar Nuestro Capitán real y verdaderamente en la Eucaristía, bendijo a sus vecinos convirtiéndose desde ese momento en «El prisionero del Sagrario» por amor a ese querido pueblo.

La plática está a cargo del Director espiritual de la Adoración M. R. P. Fray Castor Apraiz O. F. M. Comisario de los PP. Franciscanos.

Cooperará a esta solemnísima Vigilia, la Asociación de Marías de los Sagrarios, con su Director R. P. Fray Serafín Ajuria, la que celebrará Misa de Comunión general después de la gran procesión por las calles de Santa María.

Se invita a todos los católicos y de una manera especial a los Terciarios y asociaciones radicadas en el templo franciscano.

Jesús Lanza, Presidente; José F. Cebrián, Jefe Tercer Turno; Luis Hernández, Secretario.

La excursión se hará en ómnibus fletados especialmente por la Adoración Nocturna, al mínimo precio de 20 centavos ida y regreso.

Punto de reunión: Aguiar 87, Iglesia de San Francisco.

Hora de salida: El domingo 9 a las 8 de la noche.

A las 9.30 p. m.: Entrada procesionalmente en Santa María del Rosario. Palabras de bienvenida por el Párroco R. P. Melo.

Orden de la Vigilia; Junta de Turno; Exposición de S. D. M., invitatorio solemne, plática y Te Deum

A las 12 p. m. se cantará el Trisagio a la Santísima Trinidad. Después las horas canónigas hasta las 5 de la mañana. Rezo del Santo Rosario. Oraciones de la mañana, misa y Comunión.

Terminados estos actos, desayuno ofrecido gentilmente por el R. P. Melo a todos los adoradores.

A las 7 p. m. gran procesión por las calles de Santa María con el concurso del Apostolado de la Oración, demás asociaciones radicadas en dicha iglesia, y Marías de Los Sagrarios.

Las puertas del templo estarán abiertas toda la noche, pudiendo asistir el público en general.

Católico: Acompaña esa noche al Señor en esa iglesia que cumple 200 años de fundada.

Provéase del Boletín de ida y regreso que le da derecho al desayuno, sólo por 20 centavos.

LA FIESTA A LA PATRONA DE CUBA, CELEBRADA EN LA IGLESIA DE COLON

No obstante el gran aguacero que cayó el miércoles, día 7, llegada la hora para celebrarse el solemne Rosario en honor a la Patrona de Cuba, el templo se vió invadido de fieles deseosos de hacer ostensible a todos, el amor que como buenos cubanos católicos, sienten por su excelsa Virgen de la Caridad.

Intercalando los misterios del Rosario, el Coro compuesto de las Religiosas del Colegio Hispano Americano y algunas de sus alumnas, cantaron dulces y armoniosos cantos. Los fieles, en alta voz, rezaron las oraciones dirigidas a la Reina del Cobre, y después el Ilustrísimo Monseñor Arteaga, ilustre cubano que ostenta el alto cargo de Vicario General de la Archidiócesis de La Habana, predicó elocuente sermón, lleno de santas reflexiones, terminándose con el canto del himno a la Virgen de la Caridad, cantado por todos los fieles.

Dos misas hubo el día ocho. Y en las dos, el templo grande, como es, se vió completamente lleno de amantes de nuestra Madre, la Virgen de la Caridad.

Nos informa el Padre Puig, que no le alcanzaron las quinientas estampas de la Caridad, con que obsequió al público, y por lo tanto, más de ochenta personas, se vieron privadas de este hermosísimo recuerdo.

En la primera misa, más de ciento veintidos personas recibieron la sagrada Comunión; y en la segunda, el bondadoso Monseñor Arteaga, nos hizo una reseña admirable y minuciosa de la aparición de la Virgencita en la bahía de Nipe.

¿Y qué diremos de la fiesta de anoche? Más de mil católicos ocuparon el templo; con santo recogimiento, se rezó el rosario y las oraciones a la Caridad, terminando estos cultos con la procesión de la venerada imagen, que era llevada por distintas personas, al mismo tiempo que todos los allí congregados, iban cantando el himno a la Virgen.

¡Y qué hermoso el altar! Una gran bandera cubana cubría todo el altar mayor, y al pie, rodeada de miles de flores, aparecía la imagen hermosa de la Virgen de la Caridad.

¡Gloria y loor a la Virgen Nuestra Señora de la Caridad! y plácemes al pueblo colombino, que así sabe honrar, siguiendo las verdaderas tradiciones cubanas, a la que los veteranos de la Independencia, proclamaron por Madre y Patrona de los cubanos.

COTIZACIONES DE LOS PRINCIPALES METALES

NUEVA YORK, octubre 4 Luis Mendoza y Cía.

Las cotizaciones de los principales metales al cierre han sido hoy las siguientes:

Cobre: 6.¼
Plomo: 3.00
Plata: 27.⅜
Cinc: 3.47
Nikel: 00

Anúnciese en el DIARIO DE LA MARINA

APROVECHE GANGA

Construída en la Calzada de Columbia entre las calles Ocho y Diaz, del Reparto Nicanor del Campo; a la acera de la brisa, punto alto, con magníficas vías de comunicación; con jardín, portal, sala con su instalación para radio, escalera de mármol, comedor, pantry con sus estantes esmaltados, cocina, escalera de servicio, garage, cuarto con sus servicios completo para criada, y en la planta alta tres hermosas habitaciones con sus closets, baño intercalado completo con cuatro aparatos de primera clase, terraza, salón de billar o de esgrima en el sótano, etc.

PRECIO: $8.200.00, de entrada $3.000.00 y el resto con grandes facilidades de pago

ESTA MISMA CASA construída al fondo de la anterior, con frente a la calle Diecisiete y frente a un parque-jardín, en $7.000.00, y otra un poco más pequeña en $6.000.00. Todas con facilidades de pago.

HABANA CALIFORNIA CONSTRUCTING Co.

O'REILLY 40 — Teléfono M-7058

CRISTOBAL DIAZ — INGENIERO y ARQUITECTO — Admor. y Dtor. Técnico

Viboreñas

NOTA AMOROSA

Nunca como en el presente caso, en este nuevo compromiso amoroso, más merecida toda mi preferencia, por ser la novia una linda figulina heredera de unos esposos a los que dedico mi más alto aprecio y mi más sincera amistad.

Elena Ginard, la gentilísima Elena, adorada hija de la distinguida dama Josefina Giz y el servicial, excelente amigo Antonio Ginard, alto empleado de la Secretaría de Comunicaciones y presidente de la Sección de Fiestas del prestigioso Club de igual nombre.

La mano de Elena le fue pedida a sus amantes padres por la distinguida señora Sara Cañedo de Morales para su hijo el afortunada joven Hiram Castro López, que en la joyería «Le Palais Royal» ocupa un puesto de confianza.

Un nuevo idilio amoroso que pronto tendrá la más hermosa confirmación, al amarse intensamente dos corazones juveniles.

Ya Elena e Hiram han sido expresivamente felicitados, y yo, al dar cuenta de su compromiso amoroso, ya sancionado por los autores de sus días, de igual modo lo hago reiteradamente, pero además muy afectuosamente.

LINDO NIÑO

Con toda felicidad ha llegado al dichoso hogar de los jóvenes esposos señora Dolores Sánchez de Salazar y señor Gonzalo Salazar, primer fruto de sus amores que ha aumentado las venturas de su hogar.

Intensa alegría que también experimentan por tan fausto acontecimiento, sus abuelos los estimados esposos señora Dolores Ruiz de Sánchez y señor Eugenio R. Sanchez, que en la Pagaduría Central de Obras Públicas ocupa un puesto de confianza.

Mi enhorabuena muy expresiva les dedico deseando a su hijo y nieto la más dichosa vida.

SEÑORA ESPERANZA DEL PINO DE GARCIA

Ha sido sometido a una delicada operación tan bondadosa dama, amante esposa del apreciable caballero César García Vázquez.

Dicha dama fué operada por el afamado facultativo doctor Claudio Bastarrechea siendo su actual estado tan satisfactorio que es un nuevo triunfo para dicho galeno.

En la Clínica Casuso, donde aun permanece, es muy visitada por sus amistades, interesándose por su salud, y yo espero poder consignar cuanto antes la agradable noticia de su completo restablecimiento.

TEMPORADISTAS

Han regresado ya de la playa de Jaimanitas, en la que han disfrutado de la más agradable temporada, los estimados jóvenes esposos señora Dulce M. Menéndez y señor Raúl Rossell Sabatier, uno de los principales jefes en la fábrica «Gener.»

Y con ellos sus hijos, la celebradísima figulina Beatriz, la monísima «Dulcita» y el apuesto Raúl, acompañándolos también sus sobrinas las gentiles Carmelina y María Antonia.

De nuevo en su confortable residencia de Santa Emilia número 16, en ella se ofrecen a sus relaciones sociales.

UN PIC-NICK

Quiero referirme al que se celebrará el próximo sábado día 8, en una pintoresca finda de la provincia de Camagüey, residencia de la gentilísima Hilda García, bella «santica», que ha trasladado su residencia para la misma.

Pasan de quince las parejas que asistirán y sus nombres los daré a conocer.

Partirán en un cómodo y lujoso ómnibus, de la residencia de las señoritas Conchita y Ofelia Ruiz, en la calle de Flores, el sábado, en horas de la tarde, para regresar el 10 de octubre por la noche.

Existe gran entusiasmo entre la más selecto juventud de Santos Suárez para esta excursión, no recordándose otra igual.

MUJERES Y FLORES

La predilecta noche en el coquetán «Gran Cinema», con las proyecciones de «El fiscal del estado», por John Barrymore y «El vengador social», por Richard Dix, costando solo diez centavos la luneta.

Las señoras y señoritas recibirán, como siempre, las bellas flores de «La Aralia», del galante joven Manolito Cofiño; ricos helados del señor Francisco Marrero, dueño de «El Segundo Partagás» y los obsequios de los señores Hernández y Alvarez.

Los Horóscopos no pueden ser entregados esta noche, pues han sido tantos los pedidos que la imprenta no los ha terminado aún. Con toda seguridad lo serán el próximo miércoles.

AL INTERIOR

Los distinguidos esposos señora Amalia Toledo de Camarasa y señor Antonio Camarasa con sus gentilísimas hijas las señoritas Gloria y Pura e hijos, se han trasladado a una pintoresca finca en Pedro Betancourt.

Muy larga temporada pasarán en ella, la que yo les deseo muy agradable.

TARDE DE POESIA Y MUSICA

Acércase ya la fecha del sábado, en la que se efectuará una selectísima «tarde de poesía y arte», a las cuatro, en la sala Falcón.

Muchas son las valiosas adhesiones artísticas que ha recibido el inteligente escritor y comediógrafo Pepito Cid, su organizador, presentándose entre otras notables poetisas Matilde Carballo, que nos deleitará recitando por vez primera en público una de sus más bellas e inspiradas composiciones.

La señora Clara Romero de Nicola, mi admirada amiga Clarita, muy notable profesora y guitarrista de Pro-Arte Musical, ha brindado gentilmente su valioso concurso y se presentará con un grupo de sus más aventajadas discípulas, interpretando lo más selecto de su gran repertorio.

Gustavo Sánchez Galarraga, nuestro poeta nacional, como lo nombra don Alfredo Zayas, su gran admirador, recitará las más hermosas joyas de su exquisito estro poético.

Hermosa «tarde» será esa el día 8.

LA FIESTA DE HOY EN EL «TOSCA»

A beneficio de los estimados amigos empleados de dicho teatro.

Ha sido una gran lástima que el programa no se haya impreso antes, para darlo a conocer, pero puedo segurar que es muy variado, con numerosas variedades por conocidos artistas. Muy tarde llegó a mi poder.

Todo el teatro está vendido, éxito que se esperaba, dadas sus simpatías.

Yo espero que asistirá la vicetiple, muy graciosa e inteligente, Sarita Rodríguez con la orquesta Drialis. Ya hablaré de esta fiesta.

Urbano DEL CASTILLO

MAGNESIA SARRÁ
Sabrosa-Espumante-Anti-ácida
Inmediatamente alivia:
Jaquecas, Mareos, Acedías.
ASEGURE UN DIA FELIZ
Todas las mañanas tome una cucharada.
DROGUERIA SARRÁ
LA MAYOR

ABSOLUCION DE 2 ACUSADOS DE IMPRUDENCIA

Los acusaban, como empleados de la Cía. Eléctrica, de causar la muerte de José M. Montero

José Manuel Febles Pérez, José Melgar Villarejo y Agustín Tasis Olazábal, empleados de la subplanta de la Compañía Cubana de Electricidad, en Marianao, que estaban acusados de la muerte de José Medina Montero en el callejón Medrano, por imprudencia, han sido absueltos por la Sala Primera de lo Criminal de esta Audiencia, de acuerdo con lo solicitado por el defensor, doctor Guillermo Díaz Romañach, que es también letrado de la referida entidad, a la que se acusaba como tercero civilmente responsable.

El tribunal del juicio expone en su fallo que no quedó acreditado con el examen de las pruebas que los acusados recibieron aviso telefónico ni por otro medio alguno de que el alambre, que estaba en buen estado y que se desprendió a consecuencia de fuertes vientos que hubo en horas de la noche del seis de Marzo pasado, se hubiere desprendido sino hasta las doce del día citado en que al transitar por el lugar Medina, a caballo, sufriera la muerte por electrocución. También expresa la Sala que el alambre quedó en parte colgado y en parte rozando con la tierra y oscilando por la fuerza del viento y al desprenderse en parte del poste que lo sostenía produjo el correspondiente disparo del «broak» en el aparato de la Compañía donde se registran las interrupciones y que colocado nuevamente el «broak» en su sitio allí se mantuvo debido a que el alambre caído pertenecía a una línea de derivación que estaba a gran distancia y sólo rozaba con la tierra en ocasiones, lo cual haca que el circuito que se formaba no tuviera potencialidad bastante para poder hacer saltar nuevamente de su lugar el repetido «broak», razón por la que se creyó que el circuito que señaló el aparato, sin que lo repitiera posteriormente, carecía de importancia.

M.E.C.D. 2016

Prado arriba, Prado abajo.....

4 Reyes en Uno

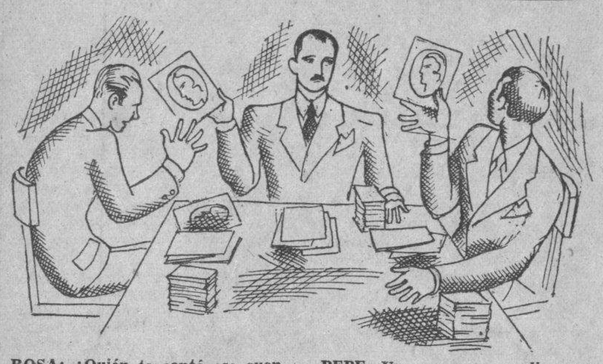

ROSA: ¿Quién te contó ese cuento?

JUAN: Pues todo el mundo.

ROSA: ¡Mentira!

JUAN: ¿Mentira de todo el mundo?

ROSA: Sí, mentira. Todo el mundo se ha conjurado para perderme.

JUAN: ¡Vaya una coincidencia!

ROSA: Será lo que te parezca, pero nadie me ha visto con Pepe en el cabaret; nadie puede haberme visto porque nunca voy al cabaret. El tal Pepe y yo no somos amigos siquiera. Le conozco sólo de verle en casa de mis primas. Apenas lo saludo. Conque ve sabiéndolo.

JUAN: Tampoco conoces a Julio ¿no?

ROSA: A Julio sí. ¡Claro está que lo conozco!

JUAN: ¡Ah!...

ROSA: Pero ¿qué? Si somos como hermanos.

JUAN: ¡Sois como hermanos!

ROSA: Sin duda; hasta nos criamos juntos. ¿También vas a tener celos de mi hermano?

JUAN: ¿Celos? ¿Celos? ¡Quién sabe! Todavía no me he puesto a averiguarlo. Pero le tengo miedo al ridículo; y los amigos se ríen de mí a causa de tu conducta impropia. Además, ¡que te quiero tánto!...

ROSA: Pues chico, sígueme queriendo y no hagas caso de lo que te dice todo el mundo.

JUAN: Lo haré así.

ROSA: Y que te alivies...

x x x

PEPE: Ahora no podrás negarlo.

ROSA: ¿Qué?

PEPE: ¿Y todavía lo preguntas, mujer?

ROSA: ¿Por qué no? ¿Acaso soy adivina para saber a qué diablo aludes?

PEPE: Aludo al diablo de Juan.

ROSA: ¡Ah! ¿Pero tú no sabías?...

PEPE: ¿Qué he visto visiones?

ROSA: ¡Ja, ja, ja! No hijito. No es que hayas visto visiones. Sino que Juan y yo somos casi parientes...

PEPE: Bueno...

ROSA: ¿No sabías que nos queremos mucho, pero lo que se llama mucho?

PEPE: No sabía...

ROSA: Pues sí.

PEPE: Digo: que no sabía que los parientes a medias andan así por la calle como tú y Juan, casi abrazados...

ROSA: No importa. Es una vieja costumbre en nosotros. Desde muchachos. ¡Figúrate!

PEPE: Y Julio ¿es también pariente tuyo?

ROSA: ¿Qué Julio es ese?

PEPE: Uno que se envaselina mucho el pelo y con el cual te vas a cenar todos los sábados.

ROSA: ¿El del bigotito?

PEPE: Sí: el del bigotito...

ROSA: ¡Qué barbaridad! No me ofendas hijo mío. ¡Tan antipático como es Julio! Ni hablar de eso...

PEPE: Pero es que me han dicho...

ROSA: Te engañan como a un pato. Yo no quiero más que a un hombre. Y es a tí, mi nene...

x x x

JULIO: Oye Rosa: esto ha terminado.

ROSA: ¿Qué cosa ha terminado?

JULIO: Nuestro amor.

ROSA: ¿Estás loco?

JULIO: Sí: estoy loco por darte una pateadura, pero me contengo para no mancharme las manos.

ROSA: ¡Qué hice yo Dios mío!

JULIO: Burlarte de mí con Juan y con Pepe.

ROSA: ¡Pepe y Juan! ¡Qué horror!

JULIO: ¿Te asombra, verdad?

ROSA: No me asombra. Me asquea la maldad humana. ¿Te lo han dicho ellos que yo me burlo de tí?

JULIO: Ellos me lo han dicho.

ROCA: ¡Infamia, más que infamia! Pero ¿cómo no te han dicho que me enamoraban y que les di con la puerta en las narices? ¿Cómo no te han confesado lo que yo les respondí? ¡Ah! Porque salieron convencidos de que mi único amor eres tú...

x x x

JUAN: Rosa es una traidora, camaradas.

PEPE: Es una veleidosa.

JULIO: Es una pizpireta que merece el debido castigo.

JUAN: Propongo una paliza.

PEPE: Propongo dos palizas.

JULIO: Propongo tres palizas.

x x x

MANUEL: (personaje que aparece en la última escena) ¡Hola, Rosa!

ROSA: Ya ves.

MANUEL: Pero ¿qué te ha ocurrido?

ROSA: Nada: me resbalé en el baño. Estoy muy abollada. ¿Tú crees?

MANUEL: Mucho. Si pareces un fotingo arrollado.

ROSA: Pero casi me alegro. Porque sólo así puedo verte a mi lado.

MANUEL: No digas...

ROSA: ¿Cómo no? Tú sabes muy bien, Manuel de mi alma, que tu reinas absolutamente en mi corazón...

MANUEL: ¿Y Pepe? ¿Y Julio? ¿Y Juan?

ROSA: Son tres bobos de quienes no hago caso.

X. X.

Numerosos políticos viajaron ayer

DE LA TERMINAL

Anoche tomaron pasaje en el tren Expreso Limitado los representantes doctor Manuel Tomé Varona, Antonio Martínez Barzaga, Abelardo Mola y Mola, ingeniero José Acosta O-Bryan, que aspira nuevamente a su reelección, comandante Enrique Recio Agüero, candidato al Gobierno Provincial de Camagüey, todos para Camagüey; el doctor José Alberni Yance, secretario de la Cámara de Representantes y aspirante nuevamente, Santiago de Cuba. Alvaro Alvera, para Calabazar de Sagua y Salvador García Ramos, a Santa Clara. León Hirtsel Pastrana, para Manzanillo. Guillermo Madan, candidato a la alcaldía de Remedios, para ese lugar. Y los candidatos a consejeros Eduardo Suárez Rivas y Felipe Valdés Romero, para Sancti Spíritus y Santa Clara respectivamente.

Numeroso público se congregó en los pasillos de la Terminal para despedir a estos políticos.

EL PARTIDO POPULAR DE FLORIDA, NO APOYA LA CANDIDATURA DEL DOCTOR CIRILO RODRIGUEZ

FLORIDA, octubre 2. — A instancias del candidato a gobernador por el Partido Popular, se reunió el Ejecutivo de dicho organismo para conocer la aspiración del doctor Rodríguez Morell, con el fin de que le prestaran su concurso, pero la mayoría acordó ratificar una vez más el pacto hecho con el comandante Aecio y Egusquiza, candidato a la alcaldía de este término, por el Partido Liberal, que oportunamente hemos notificado en estas mismas columnas, determinación que afecta las aspiraciones provinciales de tan simpática aspirante.

CORRESPONSAL.

CANDIDATOS DE RELIEVE

FLORIDA, octubre de 1932.—Angel Alvavrez González, miembro preeminente de la industria local y Presidente del Casino Español, ha sido nominado para un acta de concejal por el Partido Progresista y no podemos por menos que aplaudir esta designación.

El señor Alvarez resulta en la política una innovación, por no ser un militante, ni un político de oficio, porque éstos van muchas veces a sus intereses personales y los primeros a cumplir con un deber y darle a la administración municipal sus esfuerzos en bien de la comunidad, por lo que es de esperar que el día primero de noviembre el electorado consciente de este término entre otros seleccionará a este candidato que representará desde su escaño la industria local.

CORRESPONSAL.

EN HONOR DE ANTONIO RUIZ

Mañana por la noche, según se nos informa, tendrá lugar en la Bolsa del Trabajo, Concha, 7, un homenaje de simpatía al candidato del Partido Liberal al gobierno de la provincia, señor Antonio Ruiz.

Lo organizan elementos obreros ferroviarios, de la industria azucarera y del sindicato de chalaneros del Puerto.

HOMENAJE AL GRAL. ASBERT

Con motivo de la próxima festividad de su santo, le será ofrecido al general Asbert, ex gobernador de La Habana y jefe máximo del Partido Renovación Nacionalista, por iniciativa de Marco Antonio Dolz, un bello álbum en el cual estarán contenidos varios miles de firmas de sus amigos y admiradores de toda la República, muy especialmente de la provincia. Este álbum ostentará una gran encuadernación con la dedicatoria estampada en oro, obra en la cual está laborando con gran interés y entusiasmo uno de nuestros más talentosos artistas.

APUESTA CINCO MIL PESOS

PUERTA DE GOLPE, octubre 4. (Por telégrafo).—Después de algunos días de ausencia, se encuentran de nuevo en Consolación del Sur los señores Pompo Solaun, candidato a representante por el Partido Conservador y su hermano Joseito, el doctor Pedro Díaz, candidato a consejero. El Partido Conservador lucha aquí con tanto éxito que se apuesta cinco mil pesos a dos mil quinientos a su triunfo, el cual hacen extensivo a la provincia.

CORRESPONSAL.

Estudiará el T. S. E. las Leyes que habilitan la presentación de Candidaturas

INFORMACION POLITICA

Se reunieron ayer los representativos del clementismo habanero. —No se retira de la lucha el doctor Candela.—Obregón en Jibacoa, Jaruco, Hershey y Caraballo.—Las impugnaciones del personal de mesas ante la Provincial Electoral.—Casas y Chardiet en jira política.—Almuerzo al Dr. Gustavo Herrero.—Muchas e interesantes noticias sobre la política

NO SE RETIRA EL DR. CANDELA

Para desvirtuar los rumores que ha venido circulando referentes a que el doctor Hilario Candela, distinguido médico, candidato a alcalde por los populares de Guanabacoa, había retirado su aspiración, hizo ayer terminantes declaraciones el señor Diego Franchi, ex alcalde y figura destacada del populismo en la villa de Pepe Antonio.

Según las palabras del señor Franchi, nada más inexacto que la retirada del popular galeno.

LA ALCALDIA DE PINAR DEL RIO

Según expresara ayer el señor Leopoldo Calero, candidato de los liberales a la Alcaldía de Pinar del Río, dicho partido triunfará en las elecciones de noviembre por una mayoría de quinientos votos.

SARABIA Y RANCHO VELOZ

Augusto Sarabia, tan conocido en los centros políticos por su pugna con el alcalde Lastres, por la jefatura liberal de Rancho Veloz, y quien fué nominado candidato a la Alcaldía de aquel Término por el partido Popular, ha hecho declaraciones asegurando que aunque los liberales, con motivo de reciente ley, postulen candidato, él ganará la Alcaldía, pues cuenta con la mayoría del electorado.

UNA GUIA ELECTORAL

El doctor Pedro Dobal, presidente de los conservadores del Vedado y miembro del Directorio, se encuentra confeccionando una guía electoral. Consistirá en un folleto con todas las instrucciones necesarias para el mejor desenvolvimiento de la elección.

JOSE EMILIO OBREGON EN LA PROVINCIA

Desde horas tempranas, comenzó ayer su labor el candidato de los conservadores al Gobierno de la Provincia señor José Emilio Obregón.

«A darle los últimos toques a ajuste de gran importancia electoral—según nos dijera uno de los del estado mayor de José Emilio—salió éste hacia Jaruco, Jibacoa, Santa Cruz del Norte, Hershey y otros puntos de la provincia habanera. Almorzó en Jibacoa con el señor Coco Arteaga. Allí estaban Fernández Barberas, Panchito Díaz, Gerardo Aguiar Rosell, Beltrán, García de la Torre.

Así mismo tomaron asiento en dicho almuerzo distinguidos elementos liberales, conservadores y progresistas de aquel Término.

Muy bien impresionado regresó el candidato de los conservadores, de su jira política de ayer.

IMPORTANTES VISTAS ANTE LA JUNTA PROVINCIAL. AYER

Importantes vistas celebró ayer la Junta Provincial Electoral bajo la presidencia del licenciado Ramos Mantilla.

Se vieron las impugnaciones del personal de mesas electorales correspondientes a los Términos de Melena del Sur, San Nicolás, Batta, Regla, Guanabacoa.

Informaron los doctores Montoro, Castellanos, Villiers, Gustavo Gutiérrez, Carlos M. Sterling y Jacomino. Todas las impugnaciones versaron en que las Juntas Municipales no repartieron proporcionalmente, como exige el Código y tiene dispuesto el Tribunal Superior Electoral, los nombramientos de personal de mesa.

Entre dichos Términos, en el que existe mayor malestar es en el de Guanabacoa—sector popular—ya que a este Partido, a pesar del número de inscripciones efectuadas, sólo se le asignó cinco presidentes.

Continuarán hoy las vistas

Seguirá conociendo la Junta Provincial hoy de las impugnaciones por las designaciones de Marianao, Madruga y del Distrito Central.

Serán aprobadas las de los otros Términos

En virtud de no haberse establecido impugnaciones contra las designaciones hechas por las Juntas de los restantes Términos, la Provincial aprobará hoy el personal de los colegios de los mismos.

Las subastas de las boletas electorales

El propio organismo celebró ayer la subasta para la impresión de las boletas electorales de los comicios próximos. Acudieron siete licitadores. Hoy será adjudicada dicha subasta.

Casas y Chardiet por la provincia

Acompañado del doctor Mario Chardiet, miembro político conservador ante la Junta Provincial Electoral y secretario de actas del Comité Ejecutivo de dicho partido, salió ayer hacia distintos Términos el prestigioso médico y popular consejero don Ramón Casas Bacallao, que ocupa el número 9 en la boleta, para el propio cargo.

A pesar de su ventajosa posición en el ticket, el doctor Casas recorre los Términos, visita los amigos y conquista adeptos.

LOS AMIGOS DE SANTIAGO VALERA

La Vanguarda Liberal de Atarés, amigo de Santiago Valera, candidato a consejero por dicho partido, ha abierto sus oficinas en Omoa letra F.

ALMUERZO AL DR. GUSTAVO HERRERO

El sábado, a las dos de la tarde, tendrá lugar en la Plaza de la Libertad, Arango, en Guanabacoa, un almuerzo a nuestro estimado compañero, candidato a representante por el Partido Popular doctor Gustavo Herrero.

Será un simpático y cordial homenaje a quien por el voto de todos debe ir a la Cámara el próximo noviembre.

SE REUNIERON AYER LOS CLEMENTISTAS DE LA HABANA

Presididos por el doctor Rigoberto Ramírez y actuando de secretario el señor Rodolfo J. Cancio, se reunieron en la tarde de ayer, en Aguila, 76, los elementos clementistas en representación de los cuarenta y tres barrios de la Habana, acordando una declaración de principios que seguidamente insertaremos.

Al propio tiempo se designó una comisión que se entrevistara con el gobernador Vázquez Bello, para comunicarle los acuerdos tomados, e interesar una audiencia del señor Presidente de la República.

Reinó gran entusiasmo y cohesión en dicha junta.

DECLARACION DE PRINCIPIOS

Los elementos políticos de la provincia de la Habana, siguiendo las orientaciones del inolvidable doctor Clemente Vázquez Bello, amigo al que nunca olvidaremos, nos hemos reunido para cambiar impresiones con motivo del sensible acontecimiento que lo privara alevosamente de la vida.

Sin una sola frase de condenación, elevando el corazón, solicitando exclusivamente que en su oportunidad se nos haga justicia y se aplique la sanción que las leyes señalan a los autores de tamaño crimen, queremos hacer públicamente la siguiente declaración:

Primero: Los amigos del doctor Clemente Vázquez Bello de la provincia de la Habana, declaran su adhesión incondicional al General Gerardo Machado, Presidente de la República que era el mejor amigo de nuestro jefe ya desaparecido.

Segundo: Continuaremos laborando en la vida pública dentro de las filas del Partido Liberal, sin un solo acto que pudiera significar indisciplina, y acatando la jefatura de los que dirigen oficialmente al partido en esta provincia.

Tercero: Declaramos que consideramos y aceptamos como el heredero político del doctor Clemente Vázquez Bello a su ilustre hermano el doctor Juan Antonio Vázquez Bello y que por ello, el gobernador de la provincia de Santa Clara puede contar con nuestra adhesión incondicional y con la seguridad de que seguiremos unidos y entusiastas todas sus indicaciones porque vemos en él una esperanza legítima de la patria cubana.

Dentro del Partido Liberal, con el recuerdo de Clemente Vázquez Bello y para Juan Antonio Vázquez Bello; ese será nuestro lema en las actividades que desarrollaremos.

Habana, octubre 4 de 1932.

Comisión elegida por los clementistas de los cuarenta y tres barrios de la Habana:

Doctores Emilio Núñez Portuondo; Tirso Mesa; Rigoberto Ramírez; Rodolfo Fernández Criado; señor Camilo Marín; doctor Alberto García; señores Andrés Rodríguez Niebla, Pompilio Duarte; doctor Facundo Prats; señor Domingo Santos Rivero; señor Alberto Scull; señor Evaristo de la Heria; doctor Manuel Sánchez; señor Rafael Espín; señor Rodolfo J. Cancio; doctor Carlos Le dón; señor José Pinart; señores Jorge Iglesias; Arnaldo Inda Acevedo; Manuel Vega.

Relación de asistentes:

Rafael Espín, Medina; Arnaldo Inda, Ceiba; Pompilio Duarte, San Nicolás; José López, Santa Teresa; Manuel López, Medina; Víctor Valdés, San Felipe; Francisco Vidalló, Ceiba; José María Vázquez, San Leopoldo; Abelardo M. Pineda, San Leopoldo; Juan Viera, Arsenal; Jose R. Camejo, Arroyo Apolo; Manuel Alvarez, Arroyo Apolo; Dr. Eduardo Pegudo, Santo Angel; Dr. Fernández Quirós, Medina; Valentín Blanco, San Leopoldo; Dr. Vital González, Medina; Dr. Faustino Alonso, Medina; Alberto Scull, Cerro; Marcelino Pimienta, Manuel de la Cruz; Angel Rodríguez, Jesús María; Manuel Palacios, Jesús María; Vicente Pérez, Jesús María; Dr. J. M. Pérez de Morales, Manuel de la Cruz; Gabriel Llerena, Tacón; Armando Puig, Chávez; José Rupiá, Arroyo Apolo; Ramón M. Cruz, Arsenal; Juan Merino Rojas, Guadalupe; Jorge Iglesias, Arroyo Naranjo; Andrés Rodríguez Niebla, Vives; José Iser, San Lázaro; Miguel Delgado, Vives; Dr. Facundo R. Prats, Pueblo Nuevo; Cecilio Fuentes, Pueblo Nuevo; Sabino Valiño, Cayo Hueso; José A. Cerdeña, Marte; Rafael de la Terga, Arsenal; Roberto Meoqui, Arroyo Apolo; Manuel de J. Guillén, Arsenal; Francisco Justiniani, Pilar; Martín Gafas, Luyanó; Horacio de la Nuez, Pueblo Nuevo; Octavio Mendoza, San Lázaro; Armando Rosete, Jesús del Monte; Enrique Giraud, Arroyo Apolo; Carlos Ma. Román Biart, San Isidro; Manuel Vega L., Pueblo Nuevo; Evaristo de la Heria, Guadalupe; Leopoldo Pérez, Guadalupe; Carlos López, Guadalupe, Dr. Luis de la Heria, Punta; Manuel Sánchez; Peñalver. Miguel A. Portuondo, Colón; Rafael Nieves, Jesús María.

Cleto Collado, Colón; José Pinart, Cayo Hueso; Ramón Veliz, Jesús del Monte; Serafín Sánchez, Guadalupe; General Federico Pérez, Monserrate; José Barreras, San Nicolás; Abelardo Fernández, Ceiba; Ulpiano Pérez, San Nicolás; Martín Sánchez, San Nicolás; Francisco Bruselas, San Nicolás; Eligio Díaz, San Nicolás; Juan Sánchez, San Nicolás; Ramiro Sánchez; San Nicolás; Valentín Martínez, Monserrate; Hermanos Ledón, Luyanó; Dr. Tirso Mesa, Santa Teresa; Luis Valdés, Monserrate; Eladio López, Santa Teresa; Domingo Valdés, Santa Teresa; Balbino Oses, Santa Teresa; Lucas Consuegra, Santa Teresa; Mario Santa María Xenes, Jesús del Monte; José Bejiga, Peñalver; José Perdomo González, Peñalver; Santiago Valdés, Peñalver; Dr. Justo de Cárdenas, San Lázaro; Dr. Angel Madan, Ceiba; doctor Enrique J. Giral, Marte; Benigno Fernández, Marte; Mario Pedroso, Paula; Solano Díaz, San Lázaro; Dr. Sorzano Rodríguez, San Lázaro; Abelardo Santa Cruz, Ceiba, Modesto Veliz, Punta; Rogelio Fernández Mata, Ceiba; Ramón del Collado, San Francisco; Ricardo Coll, Monserrate; Dr. Pérez Chaumont, Medina; Ricardo Rodríguez L., A. Apolo; Luis Magín, Paula; José Llanos, Pilar; Enrique Ríos, Arroyo Naranjo; Máximo Vázquez, San Leopoldo; Manuel Delgado, Medina; doctor Severo Enrique Rodríguez, Medina; Juan Sánchez Soler, San Leopoldo; Dr. Lorenzo Laredo Brú, A. Apolo; Dr. Rogelio Alfert, Vedado; Francisco Pérez Orozco, Monserrate; Fernando Villafuerte, Punta; José López Calderón, Punta; Federico Fernández Mas, Punta.

TRIBUNAL SUPERIOR ELECTORAL

No tiene derecho a ser concejal

Por resolución dictada ayer acordó el Tribunal Superior Electoral que el primer suplente a concejal electo por el Partido Popular Cubano en el término municipal de Guantánamo en las elecciones de primero de noviembre de 1926, Ramón César Columbié, no tiene derecho a ocupar la vacante ocurrida en dicho Municipio, debiendo pasar a ocuparla el que siga en orden de proclamación del mismo Partido.

Las candidaturas Progresistas en Oriente

El doctor Enrique Roig, miembro político liberal, hizo entrega ayer al Tribunal Superior del telegrama que le dirigió el gobernador de Oriente, José R. Barceló, Presidente del Partido Liberal, en el que expresa que el Partido Progresista presentó ante la Junta Provincial Electoral de dicha provincia candidaturas para cargos de Representantes a la Cámara y Consejeros provinciales, sin designar candidato a Gobernador; que en cuatro municipios el mismo Partido presentó candidatura para cargos municipales y que según sus noticias se pretende en el último término concedido por el artículo 30 del Código Electoral a los Partidos debidamente constituídos, designar miembros políticos para las mesas electorales de todos los Municipios.

El doctor Roig interesó del Tribunal la solución del problema planteado e hizo las alegaciones pertinentes, las cuales impugnó el miembro político progresista.

El Tribunal acordó contestar telegráficamente al gobernador Barceló que sólo los Partidos políticos que han presentado candidaturas completas pueden hacer designaciones de miembros políticos en las mesas electorales, de acuerdo con el artículo 58, inciso H del Código Electoral y que el acuerdo se comunique a las Juntas Provinciales Electorales para que a su vez lo hagan a las Municipales respectivas.

Apelación al Supremo

El doctor Julián Montiel, presentó ayer y le fué admitida, apelación para ante el Tribunal Supremo contra la sentencia dictada por el Superior Electoral en la reclamación por él deducida contra la convocatoria de 4 de septiembre último, librada por Juan B. Viñas y Porfirio Mosquera, presidente y secretario del Ejecutivo Liberal de Palma Soriano, para celebrar sesión el 5 del mismo mes y contra los actos de esa asamblea, reclamación que fué desestimada.

Las leyes sobre presentación de candidaturas

El Tribunal Superior acordó reunirse hoy, a la una de la tarde para el estudio y resoluciones procedentes, de las leyes de carácter electoral concediendo nuevos plazos para la presentación de candidaturas.

El Centenario del DIARIO DE LA MARINA

"El Encanto" ofrece a sus clientes la oportunidad de adquirir en nuestra Sección de Libros, planta baja, el magnífico volumen que consagra el DIARIO DE LA MARINA a la conmemoración de su centenario.

El volumen es en sí, aparte ya su riqueza literaria, un alarde insuperable de la capacidad periodística cubana.

Es un libro que, por su contenido literario y artístico, interesa a todos los lectores.

Los clientes de "El Encanto" pueden adquirirlo al precio de $2.50, al contado o a crédito, —los clientes con cuenta abierta—en nuestra "Sección de Libros", planta baja.

NOTA.—Como los subscriptores del DIARIO tienen derecho a adquirir ese número extraordinario al precio de $1.20, "El Encanto" no tiene inconveniente en servirlo en esas condiciones previa la presentación del recibo del último mes.

El Encanto

EL RINCON DE LOS LIBROS

"EL MONJE NEGRO" de EDGAR WALLACE.

Una obra llena de misterio y aventura que nos hace sentir las más intensas emociones.

¿Por qué te engaña tú mujer? por W. Fernández Florez.

Una novela en que el sútil humorista nos enfrenta con audaces situaciones descritas con excelente humor.

PLANTA BAJA.

El Encanto

Oferta de Zapatos.

La más interesante del año por sus precios bajos.

Los zapatos incluidos en esta Oferta -todos de excelente calidad y estilo- se han marcado a precios inverosímiles. Los precios bajos se deben a que, perteneciendo a colecciones incompletas, nos conviene eliminarlos definitivamente.

Vea si su número está incluído entre los modelos que constituyen esta Oferta.

a 1.50, 2.00, 2.50 etc.

Planta baja por Galiano.

El Encanto

Trajes de entretiempo para niños de 1 a 6 años.

Cómodos. Prácticos.

Confeccionados en piqués, poplines y otras telas que abrigan lo necesario sin dar calor.

Estos trajes de entretiempo, en sencillos modelos, responden, como siempre, a la proverbial calidad y estilo de EL ENCANTO.

Y, como nota interesante, los precios son precisamente los que dicta el signo económico del momento.

Vea nuestro extenso surtido de trajes, trajes con chaquetas sueltas y abriguitos.

En el mismo departamento se encuentran todas las prendas de entretiempo para muchachos y jóvenes.

Tercer piso.

El Encanto

M.E.C.D. 2016

9A SECCION

TELEFONOS:
Dirección A-4151
Jefe de Redacción A-3205
Sección de Sports . M-7911

DIARIO DE LA MARINA

TELEFONOS:
Suscripciones . . . M-7911
A. Clasificados . . . A-3333
Agencia Marianao FO-7330

9A SECCION

AÑO CIEN — ACOGIDO A LA FRANQUICIA POSTAL — LA HABANA, MIERCOLES, 5 DE OCTUBRE DE 1932 — ACOGIDO A LA FRANQUICIA DE CUBA — PAGINA ONCE

La España actual

LA SITUACION DE LA PRENSA ESPAÑOLA

Por LEON ICHASO

EL Parlamento español ha aprobado un dictamen en que se concede amnistía sobre delitos de opinión de carácter social y militar.

Desconocemos el alcance de esta ley. Lo único cierto y positivo es que después de ella —fué votada en la Asamblea Nacional el día 9 de Septiembre— continúa todavía suspendido en España más de un centenar de periódicos. El último Consejo de Ministros, desoyendo los insistentes ruegos y quejas de la Asociación de la Prensa, de la «Liga para la libertad de la Prensa», de diarios madrileños tan importantes y tan adictos al Gobiereno como «La Luz» y El Sol» y de todos los trabajadores intelectuales y manuales de las empresas cuyos talleres han sido incautados, ratificó su acuerdo de que continuase la clausura indefinida de dicho centenar de publicaciones. Ignoramos las causas y razones de esta resolución, porque no tuvo a bien exponerlas el Gobierno. Como ocurre siempre en estos casos, el pueblo se dará a conjeturarlas y sospecharlas. ¿Será —maliciarán muchos — porque algunos de los periódicos suspendidos podrían poner definitivamente en claro el verdadero fin y carácter de la última intentona rebelde y publicar informaciones sorprendentes sobre extrañas complicidades? ¿Será —pensarán otros— porque habrían de combatir severamente leyes como las de las confiscaciones y medidas como las de las represiones contra todas aquellas derechas que en defensa de sus principios y creencias atacan, no a la República, sino el sectarismo sistemático del Gobierno? ¿Será— preguntarán otros— porque impugnarán también el que todos y cada uno de los ciudadanos no puedan ejercer libremente, dentro de los límites de la ley y del orden, los derechos constitucionales? Vencido el alzamiento militar, restituída la paz pública —a lo menos, la material, ¿qué grave temor impele al Gobierno español a forzar el silencio y la incautación de los talleres de más de cien periódicos? Estas y otras preguntas se hará a sí mismo el pueblo ante el misterio impenetrable que envuelve dicha medida. Y como ante lo desconocido y lo arcano la fantasía popular toma vuelos extraordinarios, serán, seguramente, curiosos los comentarios a media voz que sobre esta actitud enigmática del Gobierno bullirán en los círculos, en las tertulias y en «las peñas» de los cafés.

No es una amnistía más o menos recortada la que ha de resolver este problema de la prensa. En primer lugar, entre los periódicos suspendidos hay no pocos que no han cometido ningún delito, a no ser que se tenga por tal el fiscalizar comedidamente lo que ellos estiman errores del Gobierno. Estos no necesitan perdón ni olvido. En segundo lugar, ¿qué se gana con la amnistía, si tras ella puede venir una nueva suspensión e incautación? La gravedad de este asunto bien merece que su solución sea definitiva. Bien merece que para la prensa española cese de una vez el estado de anormalidad y de inseguridad en que se encuentra. Después de año y medio de República, casi francamente izquierdista y en una situación en que, según el mismo Goiberno, aquella está sólidamente vigorizada y no la amenaza por lo tanto, ningún gran peligro, no se puede cohonestar esa dura y excepcional represión de periódicos que pugna de un modo abierto con los estatutos constitucionales.

Aun la prensa más ministerial, vivamente interesada en terminar esta situación de la prensa española, ha pedido con marcada insistencia que se lleve a las Cortes el proyecto de ley de Orden público para su aprobación. En él se ha de incluír cuanto se relacione de un modo concreto con los delitos del cuarto poder.

Para la misma solidación de la República debe ir desapareciendo de su gobernación todo cuanto tenga carácter transitorio y provisional; todo cuanto, a modo de excepción se estableció contra los embates que pudiera sufrir en sus comienzos. Entre esas medidas extraordinarias se encuentra la Ley de Defensa de la República que ha cargado con rigor harto excesivo la mano, sobre la prensa. ¿Qué motivo es el que impida que sea ya al fin sustituída por la Ley de Orden Público? ¿Por qué tanta premura para las que atañen a medidas tan injustas y desacertadas como la de la confiscación de los bienes de los jesuítas y la de la prohibición de la enseñanza a las Ordenes religiosas, y tanto aplazamiento para leyes tan urgentes y necesarias como la del Orden Público?

Autoridades inglesas investigan el caso de Gloria Hopfield, en Madrid

Toda la sesión del consejo de ministros reunido ayer ha sido dedicada al estudio de los presupuestos para hacer economías

El Comité Ejecutivo del Partido Socialista, reunido en Madrid, tomó el acuerdo de que continúen prestando su cooperación al Gbno. de Azaña los actuales Ministros

MADRID, octubre 4. (INS.)—Los ministros socialistas continuarán cooperando con el gobierno del primer ministro Azaña, según ha acordado hoy el Comité Ejecutivo del Partido Socialista, que se encuentra reunido en esta capital para tratar de distintas cuestiones.

Después de un detallado examen de la presente situación política y de oír los informes de los ministros Largo Caballero, Indalecio Prieto y Fernando de los Ríos, que asistieron a la sesión, el Comité ejecutivo tomó el acuerdo de que continuara su cooperación con el gobierno de Azaña.

Desde hace varias semanas se venía hablando con insistencia de la probabilidad de que los ministros socialistas presentaran la dimisión de sus carteras, por existir cierta corriente favorable a semejante determinación entre los elementos del partido.

Desde que comenzaron a manifestarse los rumores, los ministros socialistas se mostraron contrarios a dejar el gobierno, y al fin han logrado convencer a los demás miembros del Comité Ejecutivo.

También ha tratado el citado Comité de diferentes asuntos que se discutirán en el Congreso Nacional del Partido Socialista que inaugurará sus sesiones en esta capital el jueves próximo.

OCHO HORAS ESTUVO DISCUTIENDO EL GOBIERNO LOS PRESUPUESTOS

MADRID, octubre 4. (INS.)—El Consejo de ministros estuvo reunido hoy ocho horas bajo la presidencia del señor Azaña, discutiendo los presupuestos genarales que serán sometidos a la sanción de la Asamblea.

Al cabo de las ocho horas, según anunció a la prensa el ministro de la Gobernación, señor Casares Quiroga, el consejo aprobó los presupuestos parciales de la Presidencia y de los ministerios de la Guerra, Marina, Estado y Justicia.

Declaró Casares Quiroga que el consejo introdujo grandes economías en los presupuestos aprobados en la sesión de hoy.

Todo el consejo se dedicó a los presupuestos, no tratándose de los periódicos que fueron suspendidos por el gobierno a raíz del levantamiento del general Sanjurjo en Sevilla.

Don Benjamín Cortázar que acaba de ser nombrado ministro hispano en el Cairo, es el hombre por quien muere Miss Hopfield

La supuesta inglesita, que cuenta 23 años de edad, ingirió un fuerte tóxico al verse desdeñada por el diplomático antes citado y su gravedad es tal que se cree fallezca

MADRID, octubre 4. (U. S.) — El consulado de la Gran Bretana en esta capital ha iniciado una investigación sobre el misterioso atentado de suicidio hecho por Gloria Hopfield, que se rumora es súbdita británica, y quien está agonizando después de haber tomado veneno en una habitación del hotel Pacific.

La desgraciada joven dejó una nota que decía:

«Dejo dinero para mi entierro. Lo que sobre hagan el favor de entregárselo al hombre a quien amo y por quien muero».

La habitación ocupada por la joven inglesa era la que ocupaba Benjamín Cortazar, recientemente nombrado ministro de España en Cairo Una fotografía del referido diplomático, que actualmente se encuentra en Ginebra, fué hallada junto a la cama.

SIGUE EN GRAVE ESTADO LA INGLESITA DESDEÑADA

MADRID, octubre 5. (I. N. S.)—Continúa siendo grave el estado de la señorita Gloria Hopfield, de 23 años de edad, que intentó suicidarse por haber sido desdeñada por un diplomático español.

La noticia de que la señorita Hopfield pertenece a la elite de la sociedad inglesa, no ha sido confirmada por la Embajada británica.

En el libro registro del hotel donde se alojaba la joven y en una de cuyas habitaciones fué hallada con fuertes síntomas de envenenamiento aparece como inglesa y soltera. En su pasaporte consta que nació en Londres.

Don Fernando de los Ríos cree que el problema de la enseñanza ha sido bien enfocado y sin mostrar vacilaciones

Respecto a la construcción de escuelas, dice que existe el propósito de construir dos tipos: uno regional y otro local, estimulando las características arquitectónicas

MADRID, octubre 4. (ST.)—El ministro de Instrucción pública ha hecho declaraciones sobre la creación del Consejo Nacional de Cultura.

Entre otras cosas dijo lo siguiente:

—La transformación del Consejo de Instrucción en Consejo Nacional de Cultura obedece a una idea que todos han de comprender.

La característica más fundamental de este nuevo organismo es el derecho de iniciativa. El Consejo podrá proponer al ministerio reformas e innovaciones en la enseñanza y en los servicios culturales del país.

El señor De los Ríos cree que está absolutamente bien enfocado el problema de la primera enseñanza y que en este asunto no ha habido vacilaciones ni contradicciones.

—No hacemos—dice—sino cumplir lo prometido. La ejecución del plan de cultura que el empréstito hará posible es un compromiso de la República. Fué uno de los grandes motivos de la revolución.

Al ser interrogado sobre qué criterio ha de predominar en lo relativo a la construcción de escuelas, el señor De los Ríos manifestó que existe el propósito de construir dos tipos de escuelas: uno regional y otro local, con objeto de estimular las características arquitectónicas de carácter local y comarcal.

El problema de los maestros está a su juicio, resuelto. Los que obtengan el título en el porvenir, tendrán, gracias al nuevo plan, una competencia completa, y los que en la actualidad asisten a los cursos de ampliación remozarán su cultura.

Preguntado si creía que acudirían a matricularse número suficiente de maestros, replicó:

—Espero que sí. No olvide usted que la carrera de maestro es hoy, dentro de la relatividad de la vida española, una de las mejor retribuídas. Todos tienen ya tres mil pesetas, casa o gratificación de casa Esto, en el orden económico, es mucho estímulo. En el orden social, el maestro tendrá en la República una posición destacada. Es en ellos en quienes más debe confiar la República; que si nosotros nos afanamos hoy por hacer una España cuyo porvenir se anuncia bajo signos propicios, los maestros son los encargados de formar los ciudadanos de esa República.

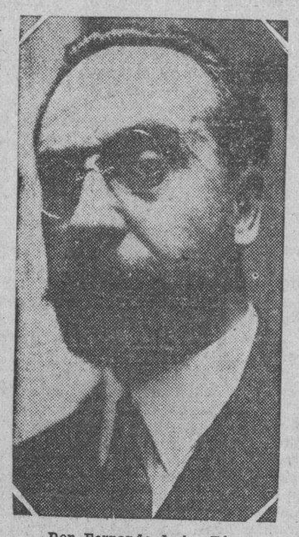

Don Fernando de los Ríos

TEMEN DISTURBIOS EN AZPEITIA POR HABER RETIRADO LA EFIGIE DE S. IGNACIO DEL AYUNTAMIENTO

La ermita donde se venera el Santo Cristo de la Paz, en Turón, Oviedo, ha sido volada con dinamita, quedando hecha añicos la venerada imagen. Palacio episcopal incendiado

TURÓN, octubre 4. (ST).—Unos desalmados, cuyos nombres no han podido ser averiguados, penetraron en la ermita donde se venera el Santísimo Cristo de la Paz, en Turón, y la volaron con un cartucho de dinamita.

La explosión destrozó completamente la imagen y casi en su totalidad el altar.

Según referencias fidedignas, los autores de este atentado sacrílego, para penetrar en la ermita violentaron la puerta, metiendo una barra de hierro por las rejas y haciendo saltar el pestillo.

Enterada la Guardia Civil de Turón de tan afrentosa felonía, salió a practicar diligencias para dar con los jóvenes bárbaros, sin que hasta la fecha hayan podido averiguar quiénes fueron los perpetradores de la incalificable hazaña, que ha producido en el pueblo general indignación.

QUITAN DE UN AYUNTAMIENTO EL RETRATO DE SAN IGNACIO

SAN SEBASTIAN, octubre 4 (ST) En virtud de una reciente disposición se ha ordenado que el retrato de San Ignacio de Loyola que había en el Ayuntamiento de Azpeitia sea retirado del salón de sesiones a una dependencia secundaria, poniendo donde antes estaba una alegoría de la República.

Con este motivo el gobernador ha ordenado que se tomen precauciones para evitar que los elementos carlistas originen disturbios.

INCENDIAN EL PALACIO EPISCOPAL DE ALMERIA

ALMERIA, octubre 4. (ST).—Unos desconocidos rociaron de gasolina las puertas del palacio episcopal, a las que prendieron luego fuego.

Como las llamas adquirieran grandes proporciones, fueron echadas a vuelo las campanas de las iglesias, acudiendo el vecindario y el cuerpo de bomberos, los cuales lograron sofocar el incendio.

ROBAN UNA IGLESIA LLEVANDOSE DOS TAPICES

BURGOS, octubre 4. (ST).—Esta madrugada se cometió un robo en la iglesia de San Simón, llevándose dos tapices del siglo XV y XVII y cincuenta pesetas que había en los cepillos.

Se supone que los ladrones se quedaron por la tarde en la iglesia y salieron por un boquete que abrieron en la pared que separa la iglesia del frontón.

EX SENADOR FALLECIDO

LUGO, octubre 4. (ST).—A la avanzada edad de 92 años ha fallecido en esta ciudad el ex senador vitalicio don Dositeo Neira Gayoso.

TRATARON DE ROBAR EN UNA COMPAÑIA DE CARNE

Fernando Fernández González, administrador de la Compañía Abastecedora de carne La Nacional, situada en Concha y Luco, participó a la policía que habían tratado de robar en la misma, de cuyo hecho tuvo conocimiento por el sereno José Pérez Vázquez.

En una inspección realizada se pudo comprobar, que los ladrones violentaron una de las puertas que dan acceso a la Compañía, así como la combinación de la caja de caudales utilizando un instrumento que fué ocupado.

CONCENTRACION DE TROPA PARA LAS MANIOBRAS

El puerto de Santa María defendido contra supuesto desembarco de extranjeros

PALENCIA, octubre 4. (I. N. S. Se ha terminado prácticamente la concentración de tropas en esta ciudad para las maniobras que han de celebrarse en el valle del río Pisuerga. Los funcionarios del gobierno aseguran que las maniobras serán las más importantes que se han efectuado en España desde la guerra mundial.

Participarán en ellas la sexta división de infantería, además de las brigadas de Caballería y Artillería, al mando del general Rodríguez del Barrio.

Las fuerzas del ejército simularan un combate contra un enemigo hipotético, firmemente atrincherado en el valle del Pisuerga, después de una batalla indecisa.

MANIOBRAS MILITARES EN EL PUERTO DE SANTA MARIA

CADIZ, octubre 4. (I. N. S.) — Un regimiento de infantería ha salido hoy de esta ciudad para el Puerto de Santa María donde efectuará maniobras, defendiendo el citado puerto contra el supuesto desembarco de tropas extranjeras.

DENUNCIA DE UN DEPOSITARIO JUDICIAL

A la policía denunció Domingo Cabezas Izáñez, vecino de Bélgica, 105, que habiendo sido nombrado depositario judicial de la bodega situada en San Mariano y Porvenir, el dueño de la misma Demetrio González Fernández, ha desaparecido, al parecer con el propósito de no darle posesión del cargo para el cual ha sido nombrado por la autoridad judicial competente.

DOS DETENIDOS POR INFRINGIR BANDOS MILITARES

La policía procedió al arresto de Ricardo de Dios Hernández, de cuarenta años de edad, vecino de Mangos y San José, y de Ramón Leira Tenreiro, tabaquero y con domicilio en 14 entre Tercera y Quinta, en el Reparto Almendares, con motivo de haber infringido uno de los bandos militares. Fueron enviados al Castillo del Príncipe a disposición del coronel Rasco.

Las malas situaciones se logran vencer con un meditado estudio de la propaganda

En el éxito o fracaso de un industrial o comerciante, no interviene siempre el factor suerte. En la inmensa mayoría de los casos es el propio interesado el responsable quien, por falta de tiempo o por desconocimiento de la materia, no da la debida importancia al estudio de la propaganda, único medio eficaz hoy en día de realizar las transacciones comerciales.

Muchos anunciantes se dejan impresionar por equívocas razones, conduciendo sus anuncios por caminos estériles que hacen fracasar sus ilusiones de venta. En este caso no ha fracasado la propaganda, las ilusiones del comerciante se han visto defraudadas por su falta de tacto al elegir el vehículo conductor de su publicidad.

En la distribución de una propaganda intervienen varios factores: La idea, el texto, el dibujo, la actualidad, la colocación, la buena impresión y, sobre todo, el medio de que se vale para una vez obtenido el conjunto, propalar el anuncio.

En la prensa se debe mirar siempre la calidad del lector a manos de quien va a parar el anuncio.

Sobre este importante aserto copiamos a continuación un párrafo del "Tratado completo de Publicidad y Propaganda" de Bori-Gardó, página 171, que dice textualmente:

"Y, por último, en la publicidad de prensa debe atenderse no solo a la circulación del periódico, sino a la clase de público que lo lee habitualmente y la confianza que les pueda despertar. Puede ocurrir que un anuncio sea muy leído y que tenga poco rendimiento, porque sus lectores no sean ni puedan ser compradores del producto, y en cambio el mismo anuncio publicado en otro periódico puede dar rendimiento excelente por hallar en el público un ambiente favorable al consumo".

La elocuencia del párrafo copiado es en alto grado favorable al DIARIO DE LA MARINA, ya que el decano de la prensa cubana sobrepasa todas las condiciones precisadas por el "Tratado de Publicidad" y da la más clara y perfecta impresión del anuncio por el cuidado técnico de la tirada.

Los anunciantes del DIARIO DE LA MARINA obtienen el éxito deseado y saben que su anuncio es distribuído y leído por miles de personas con ambiente favorable para el consumo de sus productos.

El anuncio en el DIARIO DE LA MARINA, no cae en el vacío.

FUE QUEMADA UNA IGLESIA EN EL FERROL

Las obras de arte que contenía el templo se salvaron porque se hallaban a buen recaudo

EL FERROL, octubre 4. (US).—Un grupo de individuos que todavía no ha podido ser identificado, empapó con gasolina y luego prendió fuego a la iglesia de San Gervas, en esta ciudad.

La iglesia quedó totalmente destruida por las llamas. Los curas temiendo que se llevaría a cabo algún atentado de esta índole, previsoramente habían retirado las imágenes y adornos de la iglesia, guardándolas en sus residencias particulares. Debido a esta medida de previsión todas estas obras de arte fueron salvadas.

ES TRISTE LA SITUACION DE LOS DESOCUPADOS EN BADAJOZ

BADAJOZ, octubre 4. (US).—La situación de los desocupados en la provincia ha creado un serio problema, y han ocurrido varios casos de saqueo en distintos pueblos y aldeas.

El gobernador civil ha pedido que sean enviados refuerzos para la Guardia Civil con el fin de evitar serios desórdenes.

UN DISCURSO SENSACIONAL DE L. ZULUETA

Las relaciones de España con las Repúblicas americanas son un problema sólo espiritual

MADRID, octubre 4. (US). — La prensa se ocupa preeminentemente hoy del discurso pronunciado por don Luis de Zulueta, Ministro de Estado, en un banquete ofrecido a los representantes de las naciones hispanoamericanas en la Conferencia de Ginebra.

En su discurso el ministro manifestó que las relaciones hispanoamericanas eran un problema netamente espiritual, pues estas naciones estaban unidas por lazos de idioma y costumbres. Zulueta pidió a las naciones hispanoamericanas que se unieran para crear una base sólida para la cultura de la raza.

ACORDADA LA CONSTRUCCION DE LA REPRESA DE CIJARA

MADRID, octubre 4. (INS).—El Ministerio de Obras Públicas ha decretado la construcción de la represa de Cijara en el río Guadiana, según anunció hoy el ministro Indalecio Prieto.

La construcción de la represa comenzará en breve, y en ella hallarán ocupación miliares de obreros sin trabajo.

La Ruta de la Florida.—Por la Ruta de la Florida y en el vapor de ese nombre, llegaron ayer 25 pasajeros, entre ellos Mrs. O'Hara, esposa del Attaché Militar de la Embajada de los Estados Unidos en Cuba; Ignacio Valdés, Félix Riera, Octavio Jordán e hijo y Gustavo Ruiz.

UN SIRVIENTE HIZO HUIR A UN LADRON DE SU CASA

La policía acudió a la casa Wilson y G, con motivo de haberse sentido varias detonaciones de arma de fuego que partían de su interior.

Explicó Enrique Rodríguez Cueto, sirviente de la misma, que al sorprender a un ladrón en el interior de la casa, lo había perseguido a tiros, sin que pudiera proceder a su detención pues el desconocido se había dado a la fuga.

Rodríguez hizo entrega de un revólver, que declaró era propiedad del inquilino principal nombrado Abraham Icas, que en la actualidad se encuentra en los Estados Unidos.

SE ESTABLECERA EN ESPANA UN IMPUESTO A LAS RENTAS QUE PASEN DE CIEN MIL PTAS.

Se asegura que un grupo de diputados está preparando una proposición de ley, que presentará pronto a las Cortes, a fin de que se revise el contrato con la Compañía Telefónica

MADRID, octubre 4. (US).—El espectro del impuesto sobre la renta apareció hoy en el horizonte de la economía española, con las declaraciones que hizo hoy el ministro de Obras Públicas, don Indalecio Prieto, quien afirmó que ese impuesto se establecerá en un futuro próximo.

El ministro explicó que se aplicará el impuesto a todas las rentas personales que pasen de 100.000 pesetas al año y que consistirá en el dos al cuatro por ciento.

Una delegación de accionistas comunicó al ministro de Obras Públicas que el tipo del dos al cuatro por ciento en que se ha pensado es demasiado elevado, contestando Indalecio Prieto que lo que abonan los rentistas en otros países es más.

«Por el momento, las pequeñas rentas quedarán libres del impuesto —dijo el señor Prieto—; pero nadie puede predecir si nos veremos obligados a establecer el sistema en la forma que existe prácticamente en todos los países del mundo, y aplicarlo también a las rentas más pequeñas.

«Comenzaremos por declarar imponibles las que son extraordinariamente altas. Un hombre que posea una renta de 100.000 pesetas al año bien puede ayudar al gobierno con un pequeño tanto por ciento. En Inglaterra, por ejemplo, una renta semejante está sujeta al pago de un impuesto de cerca del veinte por ciento y en los Estados Unidos a casi el diez por ciento.»

PEDIRAN LA REVISION DEL CONTRATO CON LA TELEFONICA

MADRID, octubre 4. (US).—Un grupo de diputados, según se dice, está preparando una proposición de ley que presentarán pronto a las Cortes pidiendo la revisión del contrato celebrado entre el Gobierno y la Compañía Nacional Telefónica, corporación española controlada por la American Telephone and Telegraph Company de Nueva York.

REPRENDIDO UN ALCALDE POR PROHIBIR EL TOQUE DE CAMPANAS

JAEN, octubre 5. (INS).—El gobernador civil de la provincia ha reprendido al alcalde del pueblo de Arjona por haber dictado una disposición prohibiendo que la iglesia de la localidad toque las campanas entre las ocho de la noche y las ocho de la mañana.

Al propio tiempo ha dejado sin efecto la disposición del alcalde, quien se excedió en las facultades que como primera autoridad del Ayuntamiento le conceden las leyes.

PUERTO

La Ruta de la Florida.—Por la Ruta de la Florida y en el vapor «Cuba» embarcaron los señores Octavio de la Rosa, Arturo Machado, Amador Guerra, Enrique Ortega y familia, María Tagle, Henry Branley, Alfonso García, Gloria Borges, Josefina Gelats Botet, María D Ortiz, Walter Smith, William Dumpy Manuel Simón Padrón e hijo, Francisco Llano, José López, Anna Anderson y otros.

El Morro Castle.—Directo de New York llegó el turbo eléctrico «Morro Castle», de la Ward Line, que trajo carga general, 69 pasajeros para la Habana y conduce 126 turistas que regresarán a New York en el propio barco.

Para la Habana llegaron en este barco Laureano López, doctor Rafael Nogueira; Delfina Brandon e hija; Josefina Gómez; John E. Howard y familia; Luise Kruger y familia; Conrado Mantecón, el cónsul americano en Caibarién, Mr. Andrew E. MacMarmara; Robert Bain; Carmen G. Martí; Paul C. Dudtke y familia; Antonio Orobio; Mauricio Ferland; Pedro Gómez y señora; el vicepresidente de la Compañía Cubana de Electricidad, señor Frank D. Mahoney y señora; Mr. Frank Oclassen, auditor del Hotel Nacional, y otros.

Entre los pasajeros turistas figura el periodista Emil Klaessig.

Un Lincoln blindado.—En el «Morro Castle» ha llegado un automóvil Lincoln blindado consignado al jefe del Ejército y que tiene un alto costo por sus condiciones especiales de seguridad.

El California.—El también turbo eléctrico «California», de la Panama Pacific, llegó de New York con carga general, 34 pasajeros para la Habana y 250 pasajeros en tránsito para San Francisco de California.

Para la Habana han llegado María Morandeira; Adela Carsi; doctor Arturo Ruiz Mesa; José Mier y señora; Víctor Morris y señora; Estrella Santos; Atilio Zoccola y familia; Alberto Delgado; Leonardo Echarte; Pedro Godoy; Joaquín Hondal; Juan Longros; Francisco Morejón; Ana Ramos; Ladislao Rofes; Rafael Guzmán; el obispo Hiran H. Hulse, que viene para la iglesia de Salud 46.

Entre los de tránsito el señor O. F. Thomas, administrador de la sucursal del National City Bank de Cristóbal, y señora; doctor Howard Williams, médico de la Asociación de Jóvenes Cristianos de Sateten Island; el coronel y señora J. B. Houston, de Auburg, N. Y.; el banquero Charles Butter y señora y Thomas Arnad y un grupo de artistas que van a Hollywood.

El Patricia.—El vapor alemán «Patricia» llegó de Galveston con carga general.

El Estrada Palma.—El ferry «Estrada Palma» llegó de Key West con vagones de carga general.

Faltas.—El guarda jurado González arrestó a Ramón Morales, de Inquisidor 23, porque al requerirlo para que abandonara los muelles de Santa Clara, lo insultó y amenazó.

Infracción.—El inspector de Aduana José C. Cárdenas, arrestó a Salustiano Padrón, patrón de la cachucha «Rey de España», porque llevaba en su embarcación al blanco Antonio Rodríguez sin estar enrolado.

El Sinaloa.—El vapor hondureño «Sinaloa» llegó de Port Arthur con carga general.

El Pinar del Río.—El vapor inglés «Pinar del Río» llegó de New York con carga general.

Salidas.—Salieron ayer el «Cuba» y «Estrada Palma» para Key West; el «Cefalu» para Cristóbal; el «President McKinley» para San Francisco; el «California» para San Francisco.

El Santa Teresa.—Esta tarde a las seis llegará el vapor americano «Santa Teresa», que procede de San Francisco de California, con carga general, pasajeros para la Habana y en tránsito para New York.

En este vapor viaje el profesor H. R. Stincer, profesor de la Universidad estatal de Ohio; el señor M. A. Dempewolff, coleccionista.

Mrs. Pearson.—En el «Santa Teresa» embarcará la señora e hija del contralmirante americano Mr Pearson, jefe del bureau de Astilleros y Muelles de los Estados Unidos.

Los que van en el California.—En el turbo eléctrico «California» embarcaron Mr. y Mrs. Alfred French, Pedro Turla, Luz Parodi, Emilio Vasconcelos, Natalia Cline, la cantante Lydia de Rivera, quien va en compañía de su madre y hermana para casarse en Panamá con el ministro de Cuba en aquella República, señor Raoul Masvidal.

El President Grant.—Hoy llegará de San Francisco de California el vapor americano «President Grant», que trae pasajeros y carga para la Habana y en tránsito para New York.

Carga de cabotaje americana cruzará por la Habana.—Para los días 10 y 13 del corriente tienen anunciado su primer arribo a la Habana los nuevos ferries americanos «Seatrain New Orleans» y «Seatrain Habana», que con el «Seatrain New Orleans», cubrirán una ruta combinada entre New York, Habana y New Orleans y viceversa.

Con este nuevo servicio de ferries mucha carga que del Oeste y del Norte de los Estados Unidos vaya con destino al sur de los Estados Unidos, cruzará por la Habana, y lo mismo ocurrirá con la que el cabotage americano envíe en sentido contrario.

LO QUE HE VISTO

"MOLINERO" ES MADRID...

(Por Ramón INFIESTA)

En la parte más céntrica de Madrid, en la confluencia de la Gran Vía y Caballero de Gracia, abre sus puertas el café «Molinero». Ocupa el romántico cuchillo que es como eslabón entre el pasado y el presente. Sus ventanas reciben la luz de la Avenida del Conde de Peñalver, sobre cuyas aceras inmensas ocupa acaso el menos presuntuoso de sus edificios gigantes. Pero también la reciben de la calle del Caballero de Gracia, reducida en la actualidad a pasaje oscuro, salteado de ruines colmados y a cuyas noches da caracter el rebullir apagado del vicio barato.

Como presionado por esta vecindad inconfundible, el café «Molinero» parece hacer concesiones a la tradición del lugar. Hijo legítimo de la Gran Vía, se siente en el fondo camarada de los plebeyos cafetines circundantes. Un camarada mejor trajeado y con más dinero en el bolsillo, pero camarada al fin.

Acaso esta dualidad sea lo único que explique esas metamorfosis tan características, y tan imprevisibles para el profano, del café «Molinero». Los forasteros que visiten el establecimiento una sola vez y lo dejen sin más ver ni oír, llevarán consigo tantas impresiones diferentes como distintas hayan sido las ocasiones de su visita.

En las horas de la mañana, «Molinero» permanece vacío y aburrido, acaso más que ninguno de los otros cafés próximos. Unos pocos parroquianos, se hacen lustrar las botas y beben lentamente «vermouth». Entonces el café parece abocado a cerrar por falta de clientes, fenómeno nunca visto en Madrid.

Con la hora de la comida—también fenómeno nunca visto en Madrid—la fisonomía de «Molinero» no experimenta modificación. Nada de burócratas que reposen sobre sus mármoles la tarde libre, rentistas que les secunden y desocupados de toda especie que imiten a unos y otros. La atmósfera permanece pura de humo de tabaco y el piso no colecciona, como es de ritual, las servilletas arrugadas, el papel de seda de los azucarillos ni los envoltorios que dosifican el azúcar.

Todo está preparado para recibir la selecta clientela vespertina. Quien penetre en el café «Molinero» a las seis de la tarde creerá asistir a un té elegante. Una multitud escogida de «niñas bien» y «pollos pera» se amontona en el no muy amplio local. Muchos permanecen de pie—damitas, mamás y galanes—, pero, incapaces de marcharse a otro café, prefieren aguardar que se desocupe algún sitio, ante la impaciencia de camareros y parroquianos.

A las nueve de la noche han cesado el jaleo, el servicio trabajoso en medio de la aglomerada clientela, las protestas airadas. Y el café «Molinero» vive un paréntesis de calma antes de entrar en la última fase de sus actividades.

Al filo de la media noche, Caballero de Gracia impone a la Gran Vía sus fueros, desconocidos durante todo el día. Y «Molinero» comienza a recibir en lenta procesión inacabable, la visita de ese mundo que desconoce el sol. Actrices sin contrata—o con contrata «insuficiente»—, mujeres de mal vivir, pobres flores del arroyo, todas son recibidos en fraternal comunidad. Basta para ello un traje decente y poderle a los precios, que no son franciscanos. Caballeros ociosos, la juventud que «se divierte», les hace el marco.

Se anudan relaciones, se crean «peñas» como en las demás horas del día—¿por qué no?—. Y en el ambiente de discreción que suele faltar en aquéllas, cada cual va marchando a sus negocios, hasta que el café torna a quedar solitario.

Tal vive «Molinero». Tranquilo refugio en la mañana, «rendez-vous» elegante en la tarde, pecaminoso «ritrovo» en la alta noche...

UN MUERTO Y OCHO HERIDOS EN SANTIAGO

Ocurrió el accidente al volcarse un autobús en que iban de viaje aquéllos

SANTIAGO DE COMPOSTELA, octubre 4. (US).—Manuela Hernández, natural de esta ciudad, perdió la vida hoy en un accidente de autobús. Ocho individuos, también pasajeros del autobús que se volcó, resultaron lesionados.

M.E.C.D. 2016

INICIAN HOY LA JUSTA LOS NOVICIOS EN BASKET BALL

EL GLORIOSO PITCHER WALTER JOHNSON NO SEGUIRA EN LA DIRECCION DEL WASHINGTON

TOPICOS FUTBOLISTICOS a cargo de PETER

—Los periodistas tienen que sacar las castañas del fuego.
—Mala legislación cuando se manda, y cuando no se manda.
—Algo sobre la gran fiesta de la Juventud Asturiana.

UN periodista ha ido a ocupar la Presidencia de la Federación de Futbol de la Habana. No es la primera vez que sucede, y puede que no sea la última tampoco; los que escribimos balompié venimos a ser una especie de candidatos de transacción cuando surgen las desavenencias entre la familia balompédica.

Ya en otra ocasión que en el ambiente futbolístico se veía venir una hecatombe, otra sociedad, el Iberia, puso la Presidencia de la Federación de Futbol de la Habana en nuestras manos, y al hacerlo no nos impuso condiciones ni nos trazó línea de conducta a seguir, igual que ha hecho actualmente el Deportivo Centro Gallego con nuestro viejo amigo y leal camarada Carlos González de Ancos («Junior»).

En aquella ocasión le bastaba al Iberia saber que en la Presidencia había una persona que, desligada de los Clubs, haría labor deportiva, que era lo que le interesaba. En las mismas condiciones se necuentra en estos momentos el Deportivo Centro Gallego.

Por esos dos gestos, el del Iberia y el del Deportivo Centro Gallego, se desprende una cosa que es la que venimos sosteniendo hace mucho tiempo: que la legislación que tenemos es malísima. Eso de que el Club Campeón tenga derecho a la Presidencia, el sub-campeón, a la Secretaría, y el ganador del tercer lugar a la Tesorería, etc., etc., es un disparate. Y es un disparate por la sencilla razón que en un organismo en el que cada uno vaya a tirar de la manta federativa para su lado, no puede salir nada bueno. Y esto, hasta cierto punto, es pasajero, lo malo está en que entre esos Delegados de Clubs forman una piña, un bloque, y pasa lo que vino sucediendo últimamente, que tres representantes de equipos, estrechamente ligados, que llevaban estudiados todos los asuntos federativos, siempre salían airosos con perjuicio de los otros que estaban en minoría, pero el fruto que han recogido no ha sido el deseado por cierto.

El futbol necesita una nueva legislación. El balompié necesita ser presidido por un Tribunal compuesto de tres personas ajenas a los clubs. Está bien, y es muy lógico, que en ese Tribunal, cada equipo ligado, tenga su representación y hasta su asesor si es que se desea, pero a la hora de tratar sobre los asuntos que requieren sanción, la labor de esos señores debe concretarse exclusivamente a levantar la voz en defensa del jugador o del club que representa, pero a la hora de castigar sólo debe valer el Código de Castigo y en el momento de aplicar sanciones, los votos que únicamente deben valer son los de los tres Miembros de la Mesa, que como decimos antes, tienen que ser personas ajenas a los clubs. ¡Hay que eliminar los votos de los Delegados! Eso de que los votos son triunfos es algo que daña mucho al deporte, es algo en fin, con lo que se han cometido los más grandes atropellos.

Los clubs tienen que convencerse que la actual legislación es mala. Es mala cuando se tiene la sartén por el mango, y es mala también cuando se forma parte de la minoría. Hoy mandan los iberistas, es un ejemplo, y se hace en la Federación lo que quiera su representante; mañana mandan los gallegos o los asturianos ¡y guay! de los que le caigan por debajo. El resultado es que nos pasamos el año haciéndonos daño los unos a los otros, y cuando venimos a ver nos encontramos en el camino de la desesperación en que ahora pisamos.

Anímense los presidentes de clubs a cambiar la legislación que ahora tienen, que ya verán cuanto van ganando con ello. Hay que eliminar el sistema de legislación con votos, que es, repetimos, la causante de todos los desaguisados que se han hecho en la Federación de Futbol de la Habana y en sus antecesoras, y la causante, en su mayor parte, de esta crisis que estamos atravesando.

Anoche no pudo reunirse en sesión el Comité Directivo de la Federación de Futbol de la Habana por carecer del permiso necesario que da la Comandancia Militar, pero el nuevo Presidente, señor Carlos González de Ancos, que entró en funciones, empezó a dictar órdenes a fin de que a pesar de no celebrarse reunión, no se entorpeciera la buena marcha del deporte.

Y paseaban sus banderas ondulando a la suave brisa de estas tierras los equipos más afamados en clase del futbol mundial; los Campeones del Mundo traían consigo la confianza que produce el permanecer invictos; el clarín de la fama los acompañaba y era cada nuevo partido, motivo de un eslabón más que añadir a la cadena de la victoria; pero en la Habana el equipo que lleva grabado en su mallot la fauce de un bravo de Veragua, esperaba el momento oportuno de salir a medir sus fuerzas con los bravos, seguros de hacer un buen papel y de cargar con los laureles de la victoria; y así fué, y el futbol tropical, representado por «Juventud Asturiana», anunció al mundo un triunfo sobre los Campeones, que presentaba la línea olímpica completa en su quinteto de ataque.

Por eso al anuncio de una fiesta de la Juventud Asturiana la afición corresponde con ella, obtiene sus entradas y va a disfrutar de un rato de solaz esparcimiento, y la Juventud Asturiana corresponde a esta simpatía y a este favor que recibe, ofreciendo en sus fiestas los mejores conjuntos musicales. Por ello el entusiasmo que reina entre los aficionados al viril deporte, para concurrir al cabaret Sans Souci el domingo nueve de octubre próximo.

Y allí estaremos nosotros, que también disfrutaremos de la jácara alegre y bulliciosa, para bailar, reir y permanecer en un rato de alegre camaradería con los socios de la Juventud y sus simpatizadores.

LAWTON WHITEY WITT, VIEJO PLAYER DE LOS YANKEES SE ENCUENTRA EN LA HABANA Y NOS CUENTA SUS IMPRESIONES

Considera a Lou Gehrig la estrella indiscutible de la pasada Serie Mundial, y es de opinión que los Piratas, los Gigantes y aún los Braves podían haber hecho mejor en el clásico

(Por E. B. CANEL, especial para el DIARIO DE LA MARINA)

EN uno de los grandes «bars» habaneros más frecuentados por los turistas, la casualidad quiso que entabláramos conversación con un señor de mediana estatura, rubio y colorado, que tenía todas las características de un atleta. Su fisonomía no nos era del todo desconocida, creíamos haberlo visto en alguna otra ocasión. En esto el cantinero, que aparentemente conocía bien al aludido compañero de mesa, preguntó: —¿Qué opina usted de la Serie Mundial, Mr. Whitt?

Instantáneamente nos vino a la memoria dónde habíamos visto su cara. Cientos de veces lo habíamos visto engarzando «flies» en el centerfield de los Yankees, pues, como luego pudimos comprobar, no era sino Whitney Whitt, aquel famoso jardinero que tuvieron los Yankees allá por el año 1922. Un poco más viejo, un poco más gordo, pero el mismo Whitney de siempre: alegre, bonachón y simpático.

Lawton Whitey Witt, el gran jardinero de los Yankees a quien se refiere nuestro compañero Buxó Canel en esta entrevista.

Resulta que Whitney ha venido a La Habana representando una gran casa de productos lecheros de Chicago y estará entre nosotros al menos tres o cuatro meses.

—¿Ya está retirado por completo de la pelota, Mr. Witt?—le preguntamos.

—Sí, por completo. Conservo la vista y estoy seguro que todavía podría pararme en el plate y batear alguno que otro indiscutible, pero las piernas no me acompañan. Me llevaría al menos 25 segundos para cubrir los cien metros. He jugado algo en la costa del Pacífico pero ya ni sirvo para «las menores». La pelota no me ha dejado nada, y aun en mis días de pelotero de liga grande tenía el puesto que hoy tengo. La verdad es que no aconsejaría a nadie que se dedicara a la pelota como profesión, pues es una de las más ingratas que existen. Tengo un hijo de diez años de edad y cada vez que lo veo con una pelota o un guante en la mano le doy una paliza, para que no le coja afición».

—¿Conserva usted todavía su interés por el base ball?

—Sí. Como cualquier otro fanático. Voy a los juegos y muchas veces me entusiasmo con alguna buena jugada, pero la mayor parte de las veces me aburro. He visto varios juegos de los amateurs y semiprofesionales en la Habana. Hay entre ellos muchos y muy buenos muchachos, pero la mayor parte tienen el handicap de ser muy pequeños para jugar en Ligas en los Estados Unidos. También muchos de los mejores son de color, cosa que es una gran lástima, pues son magníficos players.

—¿Qué opina usted de la Serie Mundial?

—Que no debía ni siquiera haberse jugado, pues el triunfo de los muchachos de Mc Carthy era cosa segura. Tienen demasiado batería y un cuerpo de pitchers comparable con los mejores. Red Ruffing pitcheó magnífica pelota, lo mismo que Lefty Gómez. Johnny Allen parece haber tenido mala suerte, pero es un muchacho que vale y está llamado a hacer un gran papel en las grandes ligas. Los pitchers del Chicago son buenos, pero contra la batería de los Yankees no hay pitchers que valgan.

—¿A quién considera usted la estrella de la serie?

—Gehrig, indiscutiblemente. El muchacho es un gran bate y sobre todo muy seguro. Es una de las mejores primeras bases de todos los tiempos. No quisiera ser yo quien tuviera que pitchearle con hombres en bases en un juego apretado. Es más peligroso que enseñarle una bandera roja a un toro furioso.

—¿Cree usted que los Yankees de 1932 son superiores a los de hace diez años?

—Hombre, me pone usted en un aprieto, pues aquel era mi team. Sin embargo creo que nosotros, aparte del centerfield, teníamos un team mejor balanceado. Teníamos un gran cuadro de pitchers y buenos bates. Y sobre todo Babe Ruth tenía diez años menos. Las dos eran grandes novenas. De las mejores que han habido en las grandes ligas.

—¿Cree usted que los Cubs eran los más fuertes representantes de la Liga Nacional?

—No. Considero que los Piratas, los Gigantes o aun los mismos Boston Braves hubieran hecho mejor papel contra los Yankees. Los Cubs tuvieron una gran dificultad; les faltaban pitchers zurdos, y es sabido que los derechos, por regla general, son «comida» para los muchachos de New York».

Con estas frases el famoso Witt dió por terminada la entrevista y prometiéndome decir algo más de pelota para el DIARIO DE LA MARINA, me dió un cortés «goodnight» y se fué alegre y bullicioso con el grupo de turistas con quien andaba, indudablemente a «batear de hit» en otra cantina.

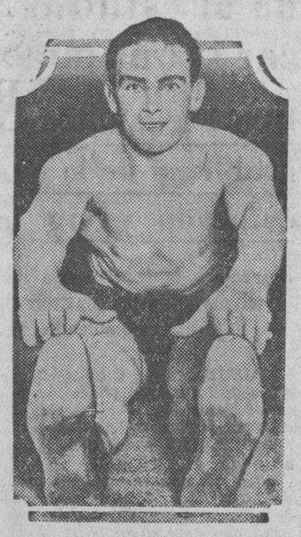

Considerado como el contendiente más fuerte por el campeonato heavyweight del mundo, Jack Doyle, un pelcador irlandés, aparece en la foto preparándose para un bout con Pettifer, señalado para el día 12 de octubre en Crystal Palace.

SUSPENDIDA LA JUNTA DE LA LIGA NACIONAL

La reunión que anunciaba para esta tarde la Liga Nacional de Base Ball Amateur ha sido suspendida hasta nuevo aviso, según nos comunican de las oficinas unionistas.

Es posible que se celebre en la tarde del viernes próximo, pero esta noticia no ha sido confirmada oficialmente.

Sabemos que se desea abordar importantes problemas del Campeonato de Base Ball y es por eso que se le concede gran interés a esta sesión.

SALON ACABO CON EL INVICTO DE METZGER, 30 X 18

El juego efectivo del más joven de los Salons hizo más fácil la derrota de Metzger

Muy buenos partidos se dieron ayer en las canchas de la Asociación Cristiana de Jóvenes, donde se viene celebrando un simpático campeonato de hand ball.

En la primera categoría el Vice Nogueira asombró a todo el mundo derrotando al «catedrático» Ibarra por 30 a 18. En el segundo partido, Salón rompió el invicto al chiquito Metzger por el mismo score del primer partido.

En la segunda categoría Cesáreo derrotó a Julio Fernández en un partido muy reñido, repleto de igualadas y Florín se aseguró en el primer lugar al no comparecer para su juego el «gordo».

En la tercera categoría Ortega derrotó al glorioso Pancho Bas a pesar de la preparación de este último por el score de 30 a 28. Y Arias ganó su partido contra Pérez por forfeit.

Partidos para hoy:

Primera categoría: Martín Mezger contra Crespo Pantigas.

Segunda categoría: Fariñas González contra Cesáreo Bustamante.

Tercera categoría: Leston Padrón contra Marina Suárez.

LA JUSTA DEL ATLETICO

El campeonato inter-clubs organizado por el Atlético comenzará el próximo viernes. Todos los preparativos han sido ultimados y se espera que los partidos de apertura resulten de interés. Se jugarán los mismos juegos anunciados para el pasado lunes, que tuvieron que ser suspendidos. Mañana daremos más detalles.

"ATLETAS QUE USTED DEBE CONOCER"...

POR DOMINO

HUMBERTO DOVO-RIVERSIDE YACHT-NATACION

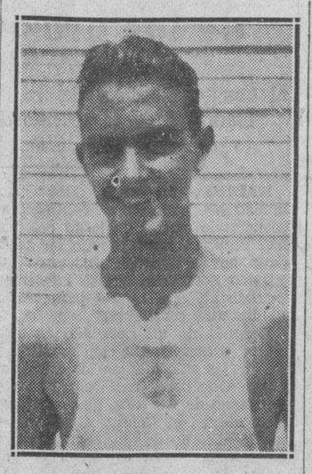

Nota: Este es el vigésimocuarto de una serie de artículos que iremos publicando en estas mismas páginas presentando la vida deportiva de los atletas que se encuentran en actividad, destacando los puntos más salientes de sus vidas, sin olvidar tampoco sus costumbres.

BIOGRAFIA No. 24

Nombre: Humberto Dovo
Edad: 21 años.
Peso: 140 libras.
Estatura: 5.8 pies.

Humberto «Musculito» Dovo es uno de los nadadores que más popularidad tienen en nuestro ambiente deportivo, y es que el muchacho, dado a los deportes desde la niñez, es ha comportado siempre caballerosamente con compañeros y contrarios, dando la impresión de ser uno de los buenos y pequeños sporstman que nos gastamos en la isla.

Desgraciadamente, «Musculito» no es un campeón nacional, pero su inscripción es recibida siempre con entusiasmo en los eventos náuticos. Y puede garantizarse que, champion o no champion, todo el mundo pone atención a sus strokes. Dovo, hijo del que fué entusiasta director de pelota del club Aduana, trató de ser basebolero como su padre, pero una vez le dió un fly en la cabeza y nunca más ha vuelto a buscar experiencia en el game. Desde entonces se ha dedicado por entero a la natación, y aunque todavía le falta un poco para alcanzar un «headline» en los periódicos, no puede discutirse que siempre ha lucido bastante en los eventos en que ha participado.

Humberto se dedica al back stroke, y, al igual que Barrios, tiene un estilo casi perfecto, pero le falta velocidad para «hacerse más efectivo» en las justas. Empezó su vida deportiva en la Y.M.C.A. Y después ha pasado por el Casino Español, Círculo Militar y Riverside Yacht Club. Cuando muchacho el padre trató de convertirle en la mascota del Aduana, pero, el puesto no le gustó y decidió abandonar por completo todo lo que fuera pelota. Hoy día no le gusta ver un juego ni en películas.

Es de regular estatura, trigueño, ojos expresivos y pelo castaño obscuro. Se pasa la vida en la Playa de Marianao y todos los días, a las doce, puede versele en el puente del Casino Español haciendo cultura física por todos los sistemas. Esto de la cultura física es una vieja costumbre para Dovo. Cuando estaba en el Y.M.C.A. la hacía con regularidad y luego se miraba en el espejo para comprobar sus adelantos. Por eso le dicen «Musculito».

Se ha visto en múltiples competencias y generalmente ha «llegado en el dinero». Recientemente estuvo en Cienfuegos y le dió buena batalla a los líders del back stroke. Después de eso probó el «brandy» por primera vez en su vida y llegó a la conclusión de que el licor es algo «impresionante».

Es amante decidido del sol. Por eso preferiría vivir en un eterno día. Cada vez que llega la noche pierde los estribos. Por el día, en cambio, es el hombre más feliz de la tierra y no concibe momento más agradable que el de las doce del día bajo el sol, en plena playa. Fuera de los deportes usa espejuelos, pero, nunca se le verá usarlos en la playa.

Hace dos años estudiaba ingeniería. Ahora está dedicado por entero al estudio de los strokes en la natación. Siempre busca nuevos estilos para perfeccionar su nado. Prefiere mejor sostener un buen estilo que una impresionante velocidad. Está en todas las fiestas de natación que se dan en la Habana y muchas veces forma parte del «show».

Le gusta mucho la música y el vaudeville. En tres ocasiones ha aparecido en fiestas bataclánicas y siempre ha constituido un «hit» con sus performances. Toca la guitarra. Y gusta mucho del cine. Todos los días está de pie a las siete de la mañana y a las doce está perfectamente «fuera de toda circulación». Cuando llega la hora del descanso gusta dormir al aire libre, preferentemente en la azotea de su casa. Una vez tuvo la ocurrencia de dormir como vino al mundo y provocó un «show» inesperado. Es supersticioso en distintas cosas. Siempre se tira al agua antes de comenzar un evento. Cree que eso le trae buena suerte. Nunca pasa por debajo de un escalera y siempre va a la playa sin saco. No usa sombrero, ni camiseta y pertenece al «team» de los que le han declarado guerra a muerte a las ligas.

Se pasa todo el año en la Playa y es amante de todas las comidas criollas. En el orden deportivo, en el privado y en su comportamiento general, «Musculito» es un verdadero «regular fellow», y uno de los atletas más populares que tenemos en la actualidad.

LEA SIEMPRE: ATLETAS QUE USTED DEBE CONOCER...

Pernia, Lipiec y H. González serán rehabilitados por los stewards el próximo día diez

Será bien recibida por los fanáticos esta decisión de los directores de Oriental Park. Un magnífico programa para los días 10 y 12. Mañana se conocerán los pesos del diez

Por JERRY CORRALES

Los jockeys Oscar Pernia, S. Lipiec y H. González, serán totalmente rehabilitados por los stewards del Club Hípico de Cuba el lunes próximo, con motivo de la función turfista de gala que habrá de celebrarse en Oriental Park para festejar dignamente la fecha patriótica del Grito de Yara.

Muy plausible el antes citado acuerdo de la alta judicatura del mitin veraniego, accediendo a numerosas súplicas de distinguidos hípicos que así hubieron de interesarlo. El regreso a las faenas de la pista de los tres sobresalientes jinetes será acogido con entusiasmo por los asiduo a las gratas jornadas de Oriental Park y por la fraternidad caballista que mucho lo ansiaba.

CARRERAS DE CALIBRE METROPOLITANO

A la usanza del circuito de New York en días extraordinarios se propone el Club Hípico de Cuba ofrecer su fascinante espectáculo el lunes próximo en Oriental Park.

Solamente el Club Hípico de Cuba Championship handicap y semiestelar Carlos Manuel de Céspedes Memorial constituyen un muy poderoso imán para que la fiesta hípica del 10 de octubre brinde página de oro a los anales del turf criollo.

Las cinco justas restantes han sido acondicionadas para poner en acción a lo más escogido de las distintas categorías de pur sang que se alojan en la pista.

Cabe recordar a los fanáticos del turf que los tres primeros episodios en el programa extraordinario del lunes próximo en Oriental Park serán discutidos a milla y sesenta y cuatro pies, Club Hípico de Cuba Course de reciente creación, que tanto gustó a la afición en las últimas funciones dominicales.

JUSTAS DE LARGO METRAJE

Otra poderosa atracción que brinda el programa confeccionado por los técnicos del Club Hípico de Cuba para la extraordinaria fiesta de turf en Oriental Park el lunes próximo, la constituye que seis de las siete justas que integran el clásico menú serán discutidas a más de la milla. Son dichos episodios trasatlánticos, el primero, segundo, tercero, quinto, sexto y séptimo.

EL CLUB HIPICO CHAMPIONSHIP

Por las condiciones que rigen en esta clásica justa y calidad de los equinos que se enfrentarán con el starter teniente Abelardo F. Malberty, el criollo que disfruta de «cómoda» colocación en el mitin veraniego, mérece el Club Hípico de Cuba Championship handicap figurar como estelar en cualquiera de los hipódromos de calibre conocidos.

Polar Sea, Chiafs Warrior, Stefons Lass, Al Livingston, Czarist, Sir Alwington, Cherry May, Leah Jane, Clemmie, Staracene, Thistle Evie, Keswick, Dianamede, Honest John, Curt y Sam Slick fueron oportunamente inscriptos para optar por el premio de $300 y cuotas y estímulo adicional de copa de plata que se exhibe en las vitrinas de «El Encanto» para el dueño del ganador, que retendrá definitivimante aquel cuyas sedas la ganaren tres veces.

Mañana se darán a conocer a las partes interesadas los pesos asignados a los ejemplares arriba citados, según sus méritos y hechos pasados Hasta la víspera de la carrera tienen los caballistas para decidir la participación de sus ejemplares en la misma o retirarlos si estiman que no tienen chance.

CARLOS MANUEL DE CESPEDES MEMORIAL

Para este interesante semiestelar de la función hípica extraordinaria en Oriental Park el lunes próximo no exigen sus condiciones inscribir los contendientes hasta el sábado 8 del corriente. Pesos y retiro de ejemplares el domingo 9. Esta justa cuenta con premio de $200 y cuotas para ser discutido a la distancia de cinco y medio furlongs por ejemplares de todas edades.

Por sus soberbias demostraciones recientes contra adversarios de calibre y mayor edad la muy consistente Espoir, estrella del Caimito Stable que comanda el eminente oseólogo doctor Alberto Inclán, luce como candidata de arrastre para el semiestelar que arriba se cita con grandes probabilidades de cobro. Su actuación en ésta contra los espadas del sprint será observada con extraordinario interés por fanáticos y caballistas.

El fracaso de los Senadores en las dos últimas temporadas han provocado la ira de los "fans"

Estos acusan de ser muy débil a Walter Johnson, de quien dicen que ha perdido el respeto sobre los jugadores. Los nombres de Judge y Sam Rice han sonado como probables sucesores

(Por BRYAN MORSE, de la «Universal Service»)

WASHINGTON, octubre 4. (U. S.) «Walter Johnson no dirigirá al team del Washington en la temporada de 1933».

Esta ha sido la definitiva y concluyente declaración hecha esta noche por Clark C. Griffith.

Griffith declaró que ha decidido hacer un cambio. Dijo que por el momento no había hecho la selección o tomado en consideración al que dirigirá el team el año próximo.

«Hace algún tiempo decidió hacer el cambio. Y habló varias veces con Johnson. A muchos les había indicado que probablemente no estaría aquí para la temporada próxima».

Johnson se hallaba en el track de carreras de Laurel hoy. Rehusó comentar el asunto. Se tiene entendido que los asociados a los intereses del Baltimore tendrían interés en llevarlo a la dirección de los Orioles. Fué a Baltimore esta noche.

Mientras Griffith se mantiene en silencio sobre su candidato para la dirección del team del año próximo, los rumores crecen y vuelan.

Se sabe que Stanley Bucky Harris, que firmó con el Detroit para dirigir al team en la season que viene, no sería raro que volviese como manager del Washington. Harris reside aquí.

Los nombres de Joe Judge, inicialista y de Sam Rice, veterano outfielder, vinieron a la mano inmediatamente. Estos dos, que se aproximan al final de sus carreras como players, han constituido un valioso comité de estrategas.

El fracaso del Washington a mediados de las dos últimas temporadas, hizo aumentar la ira de los fanáticos, quienes pedían a gritos la destitución de Johnson como manager.

Se ha rumorado libremente que Johnson resultaba demasiado débil y bueno con los players y que ha dejado de dominarlos en instantes críticos.

En 1929, Johnson pasó a ser el decimo segundo manager de los Senadores del Washington. Había dirigido antes al Newark con éxito indiferente. Sucedió a Harris, que a su vez había seguido a Donie Bush. Washington finalizó quinto este año y nunca ha quedado peor que tercero.

Johnson, que cuenta ahora 45 años, se dice que devengaba un sueldo de $25.000 al año. Primeramente jugó base ball en los placeres de California.

En 1907 llegó a Washington. Durante los veinte años siguientes estableció un record de pitching que le valió el título, en numerosos círculos baseboleros del pitcher más grande del mundo.

Johson pitcheó un match de cero hit-cero carrera contra los Red Sox del Boston. Otro gran juego por él lanzado fué el inaugural de la temporada de 1927 en contra del Filadelfia, cuando en un día muy frío sostuvo un duelo con Eddie Rommel, por espacio de 15 innings, ganando Johnson 1 por 0. Desde ese día, Johnson y Rommel no volvieron a pitchear con efectividad.

HOY SE CASARA SILAS JOHNSON, LANZADOR DE LOS ROJOS DEL CINCI

OTTAWA, octubre 4. (INS).—Silas Kenneth Johnson, por seis años pitcher de los Reds del Cincinnati, y Miss Doris Thompson, se casarán mañana al celebrarse el natalicio de Johnson.

La pareja se casará en Newark, cerca de la casa de la novia, en Norway, Ill. Johnson vendrá desde Marselilles, Ill.

El próximo día ocho se inaugurará con gran brillantez la temporada en el "viejo" frontón Jai-Alai

De los criollos, con alpargata y cesta, entraron en las lizas: Solá, Millán, Creus, Llano, Ochoa, Goyo, Juanito y algunos más. Allá por el mes de diciembre asomarán la caricatura más fenómenos españoles

Haciéndonos los bobos llegamos ayer al viejo caserón de Concordia, cemento del honor, donde florecieron a la historia del gran deporte vasco los más grandes partidos del mundo, sencillamente porque peoteándolos se hicieron aquellos pelotaris famosos de nombre imperecedero y de recuerdo inmortal.

No llegamos de **pica y vete** como en la anterior visita, llegamos y penetramos de **bote pronto**, que es a nuestro entender la manera más gentil y artística de entrar a la pelota, sobre todo si el que entra se lleva el tanto. Salían de **revés**, sencillamente, porque salían los carpinteros, electricistas, barnizadores, pintores y demás falange que puso nuevo y gallardo el viejo caserón.

Y cruzándonos con ellos un «hasta el año que viene», penetramos canchas adelante, como fanáticos con título que somos; la pelota cantada, Eguiluz, el gran Intendente, callaba; callaba el de peso completo y callaba el de peso transparente. Ni con dinamita abrían a boca. El frontón, lindo y risueño, ofrecía el aspecto de las grandes solemnidades; algo así como una elegante función por invitación. Allí estaban los fanáticos más **callaos** que un **cayao** de viejo: vién, observando, tomando apuntes, respecto a la escrupulosa selección que Eguiluz presidía como el convidado de piedra. Mas como voy a enterarme, me entero, que es lo que tiene que ser y muy prontito por cierto. Me entero de que los pelotaris, base del cuadro, que actuará, siguen navegando con rumbo hacia acá con viento por la popa; que además la temporada será inaugurada viendo, observando, tomando apuntes, rabia y exaltación de todos los fanáticos de todas las series, el sábado de gloria, día ocho del actual, que es el sábado que viene volandito. Y que entre la gente criolla de alpargata y cesta, formarán sobre la base del cuadro Millán, Llano, Solá, que esta que echa humo. Goyo, Juanito, Creus y todos los demás que peoltearon en los prólogos de temporadas pasadas.

Hay más; hay que en el mes de noviembre, saldrán de España, con dirección a nuestro caserón, siete pelotaris de alta categoría, que según nuestras noticias, formarán la clase fenomenal del susodicho cuadro.

Cuando Emilio Eguiluz supo que yo supe de esto, de lo otro y de todo sonrió; sonrió el transparente; sonrió el de peso completo; pero no hablaron nada; están lo mismo que si hubieran recibido un pelotazo en **metad** de la **tette**. ¡Despierten los tropicales!

Dijimos cariñoso adiós a los lunáticos del lunes, a los **saletas** del martes, a los elegantes del jueves y del viernes, a los soberanos del sábado y a los delirantes del domingo, ya que estaban todos allí, demostrando que son tan fanaticones como siempre, y comenzaban a llevar juego que les sirva de base para las cábalas del día inaugural, si es que las gentes no salen abusando del paraguas y del bastón, que de todo puede darse sobre el tablero del cemento.

Y aquel barrio, donde reinaba silencio de **cimenterio**, de copla andaluza, está preparado ya como para una romería o una gran verbena: la verbena y la romería que se celebrará el sábado próximo, por la noche, a la misma hora de siempre.

¡Hasta el sábado!

F. R.

TAPA de METAL
..mayor duración
1. No más abultamiento ni rotura de tapas . . . .
2. Más luz . . . . . .
3. Mayor duración . . .
4. Verdadera economía .
5. Caracteristica exclusiva.
METAL EN VEZ DE LACRE
CIRCULO ROJO

Patentadas a través del mundo
De venta en todas partes
LINTERNAS Y BATERIAS
EVEREADY
TRADE MARK
—duran más

Teléfonos vs. Ferroviario y los Yatista vs. Cubaneleco inician esta noche la justa de basket

Muy interesante el Campeonato de Novicios que ha sido organizado por el Club Ferroviario. Los games de hoy serán muy reñidos. Reaparece Manolo J. Díaz

ENRIQUE BRU ACTUARA DE REFEREE EN LA TEMPORADA

(Por M. F. de la Reguera)

Esta noche va a comenzar el Campeonato de basket ball de novicios en el floor del Club Ferroviario. Resuelto satisfactoriamente todos los problemas pendientes la dirección del simpático evento ha dispuesto que se anticipe la fecha de inauguración que se anunciaba para la noche del próximo lunes, día 10. El programa de hoy será magnífico y se desenvolverá en este orden:

1.—Teléfonos vs. Ferroviario.
2—Havana Yacht Club vs. Cubaneleco.

Dos buenos jueguitos para iniciar este evento preparatorio para la campaña oficial unionista. Vamos a ver en acción a los pinos nuevos del basket que comienzan a despuntar después de los esfuerzos rendidos en las campañas juveniles pasadas. Es indudable que los beneficios de los fenecidos eventos basketbolísticos entre players jovenes se comenzará a recibir en los instantes presentes. Así vemos que todos los Clubs presentan en su filas material procedentes de los Campeonatos del Ferroviario y Asturias.

EL TELEFONOS...

Lleva un buen team. Dirigido hábilmente por Eduardo de las Casas en cuyas filas se destacarán Mario Torres, Garin, los Sigler, Costales, Tabares, Morita y otros buenos players que se encuentran en primera línea entre todos los de su clase.

EL FERROVIARIO

Ramón Azcárate ha sabido hacerse de un buen conjunto de novatos para alternarlos con sus tres juniors. Los pulgarcitos presentarán un verdadero team que tiene un gran chanche de mejorar y hasta retener el título de campeones juniors que poseen. Llevan a Luis Vila, el popular junior que luce muy grande en el conjunto, Infante, Averhoff, procedentes de las filas juveniles, Monte de Oca, que ya ha actuado en otras temporadas, Cecilia etc. Un buen team que tiene todas las ventajas que significa la dirección de Ramón Azcarate experimentado en estos gajes del floor.

EL HAVANA YACHT CLUB

Manolo J. Díaz va a reaparecer como director basketbolístico al frente del Havana Yacht Club. Ya hace algunas semanas que los yatistas se entrenan para este evento y los novicios que aparecerán hoy son productos de una selección escrupulosa de su Campeonato interno de basket ball. Tienen un material excelente en Salitre Fernández Blanco Argüelles, Gato, de Armas y Deschapelles. Debe ser el Yacht uno de los que terminen en los primeros lugares.

EL CUBANELECO

No llevan en realidad un team del otro jueves los iluminados pero pueden estos muchachos hacer un papel discreto en el Campeonato.

Lleva algunos meses jugando unidos y esto les permitirá defenderse en condiciones frente a los mejores. Llevan a Gamba, Acea, Valdés, Marrero, Galiana, Moré y seguramente será la atracción de las graderías, el formidable «Compolo» Alonso.

LOS PRECIOS

Para esta noche están dispuestos precios económicos a base de cinco y diez centavos. El primer juego comenzará a las nueve en punto hora exacta y el Club que no se encuentre a la hora determinada perderá su game por la vía de fortefeid.

BRU, REFEREE

De Referee, actuará Paco Brú, que ha actuado en otros eventos de esta naturaleza con buen éxito. De oficiales actuarán Paco Muños y Valdés Orta.

SE JUGARA EL VIERNES

El schedule oficial continuará el miércoles a la misma hora disponiéndose un doble header para ese día, de gran interés y como buen detalle se nos reserva el debut del Vedado Tennis Club.

SUSCRIBASE AL Diario de la Marina

M.E.C.D. 2016

VENCIO FACILMENTE POR PUNTOS CHOCOLATE A JOHNNY FARR

SE CREE QUE LOS WHITE SOX PAGARON CIEN MIL PESOS POR SIMMONS, HAAS Y DYKES

SPORTS — DIARIO DE LA MARINA — SPORTS

AÑO CIEN — LA HABANA, MIERCOLES, 5 DE OCTUBRE DE 1932 — PAGINA TRECE

DESDE EL BULL PEN

McCarthy es recompensado. Contratado por tres años. 50,000 pesos por Earnshaw.

(Por GALI)

Todo buen triunfo tiene siempre su compensación, y el alcanzado por Marse Joey McCarthy no será precisamente de los que se queden relegados al olvido. El gran lider de los Yanks, único hombre que podía calzar dignamente las botas abandonadas por Miller Huggins, va a ser gratificado como merece por el Coronel Ruppert. Su nuevo contrato se encargará de decir el resto..

Allá por el Otoño de 1930 Marse Joey firmó un contrato por dos años para dirigir al New York, aceptando un sueldo de 40,000 pesos por temporadas. Los Cubs de Chicago le habían dado igual cantidad en campañas anteriores, y el Coronel Ruppert creyó lógico ofrecerle igual cantidad por su trabajo director al frente de sus Rifleros.

El contrato de Marse Joe ha expirado este año, y uno nuevo tenía que ofrecérsele. Muchas cosas se han escrito ya sobre este particular,, pero el cable asegura definitivamente en uno de sus últimos artículos que Marse Joey recibirá un contrato por tres años, con un sueldo de 50,000 pesos por temporada, es decir, la cantidad más grande que se ha pagado a un piloto en la Liga Americana.

Ruppert no ha discutido todavía el asunto con McCarthy, pero se dá por seguro que el contrato sea por tres años, debido a que, para ese entonces la hoy máquina invencible del New York habrá llegado a la cima que alcanzó el conjunto combinado por Miller Huggins en 1928. McCarthy quiere romper el record del malogrado Miller y se propone ganar tres campeonatos seguidos y tres series sin perder un solo game, para colocar su nombre en caracteres de oro en el libro del baseball. La intentona parece difícil de lograr, pero, con los Yankees todo es posible y si es cierto que Connie Mack va a desbaratar a sus Atléticos una vez más, entonces, la conquista de la marca lucirá inminente.

50,000 PESOS POR EARNSHAW

Connie Mack hace poco que no tenía ninguna intención de romper a sus famosos Elefantes Blancos, pero sorprendió al mundo basebolero vendiendo a Simmons, Has y Dykes a los Medias Blancas de Chicago por una cantidad que se supone haya sido de 150,000 pesos, y esto ha hecho pensar a muchos que las ventas pueden continuar en el futuro.

Mack asistió a todos los juegos de la serie mundial y se le vió siempre en compañía de Lou Comiskey, nuevo propietario de los White Sox, que ha anunciado su propósito de gastar una buena cantidad de dinero en la adquisición de excelentes jugadores. Connie negó que estuviese en tratos con Comiskey para venderle nuevos jugadores, pero los rumores circulantes dicen que ambos están tratando la posibilidad del traslado de George Earnshaw al Chicago por 50 mil pesos en efectivo.

Mack ha desmentido la noticia. Dice que Earnshaw es muy bueno todavía y que tiene sus mejores años por delante, y que alrededor de él y de Grove ha de reconstruir a sus Atléticos para 1933. Pero la oferta se mantiene firme y Comiskey, pensando que Connie puede cambiar de parecer, le ha dado diez días para que piense detenidamente el asunto.

El propietario de los White Sox está decidido a colocar otra vez a las Medias Blancas en el candelero, y ha declarado su propósito de emplear en el asunto todo el dinero que sea necesario. No les sorprende, pues, que Earnshaw pase también a su team, lo mismo que otras estrellas de la Liga Americana.

KID CHOCOLATE SUPERO A JOHNNY FARR EN OCHO DE LOS DIEZ ROUNDS DE PELEA GANANDO AMPLIAMENTE POR DECISION

Ahí tienen los lectores a Babe Ruth anotando el primero de sus dos home runs en el tercer Juego de la serie mundial. El slugger de los Yankees metió la bola en las gradas del center field, empujando a Sewell y a Combs. El Babe repitió la jugada en el quinto.

En el cuarto y sexto episodios, Johnny Farr, con velocidad dió lo mejor que podía

(Por PAUL WEBBER, de la «Universal Service»)

OLYMPIA ARENA, Detroit, octubre 4 US.— Ante una concurrencia que llenaba todas las localidades del stadium, Eligio Sardiñas, el muchacho—maravilla de la Habana, más conocido por Kid Chocolate, se anotó una fácil victoria sobre Johnny Farr de Buffalo.

Superado en peso cuatro libras, el cubano no tuvo inconveniente para pegar más y boxear mejor que su rival en ocho de los diez rounds de combate.

El promotor Keith Monteih, que promoteó la pelea, estimó que una concurrencia de 7.000 personas vió el bout, tal vez la mayor que ha presenciado un match en Olympia Stadium en muchos años.

Chocolate tuvo la pelea de su lado desde el principio hasta el campanazo final. Pero a pesar de todos los esfuerzos que hizo, no pudo enviar a dormir al recio peleador de Buffalo. Farr, un bravo y duro slugger, siguió hasta el fin, mientras el cubano le enviaba una lluvia de golpes de su inacabable repertorio.

El peleador cubano mantuvo su izquierda, en todo momento, metida en la cara de Farr y en periódos rallies llevó a su contrario de una esquina a otra mientras la concurrencia, en pie, pedia un K. O.

En el cuarto y sexto episodios, John se aplicó velocidad y dió la sensación de llevar la mejor parte en esos dos rounds. Pero con excepción de esos dos episodios, fué el Kid y solo el Kid el amo de la situación.

Fué simplemente un caso de mayor habilidad. El Kid tenía demasiado para el pobre John.

En el quinto, Chocolate abrió uno de esos «rallies» que le han hecho famoso y Johnny cayó a la lona donde recibió el conteo de cinco.

Johnny se puso en pie y se cubrió agarrándose a los clinches en buena parte del round. El duelista de la Habana mantuvo la ofensiva, con la cabeza alta y metiendo izquierdas y derechas a la cara de Johnny.

Aun cuando Farr superó a Chocolate en peso, tuvo en su contra el handicap de la estatura y alcance, ha llando dificultad en desembarcar un golpe sólido. Se mantuvo en rushes y saltos, mientras recibía sólidos golpes de Chocolate, sin desmayar.

La decisión favoreció a Chocolate y unanimemente la concurrencia aplaudió el veredicto.

En el semifinal, Joe Palazzaola, 126 libras, de Detroit, noqueó a Pete Firpo, 126 también de Detroit, en el quinto round.

McCarthy no regresará a New York hasta el martes porque tiene que hacerse una operación en la nariz

No hay dudas con relación a su continuidad en la dirección del team de los Yankees, lo único que es un misterio es cuánto durará y cuánto es lo que ha de costarle a Jacob Ruppert

(Por SIR MERCER, de la «Universal Service»)

NEW YORK, octubre 4. (US) — La ceremonia de dar a Joseph Vincent Mc Carthy otro contrato por tres años como manager del team de los Yankees, ha sido demorada unos días y posiblemente unas semanas.

Marse Joe debía llegar aquí esta tarde, pero telegrafió desde Búffalo ayer que tenía necesidad de someterse a una pequeña operación en la nariz y no llegará hasta el próximo martes, en cuyo día atendera a sus negocios.

Mc Carthy no ha dicho por qué va a tirarle una reparación a su aparato olfatorio. En las oficinas de los Yankees, el jurado «post-mortem» decidió que la operación era para quitar de delante de la nariz de Mc Carthy algo que no olía bien. Tal vez serían los Cubs.

No hay dudas de que Mc Carthy seguirá como manager de los Yankees. Lo único a saber es cuánto durará la dirección y cuánto le costará al coronel Ruppert.

Hace dos años, por esta fecha, Mc Carthy firmó por dos años. Había sido botado de la Liga Nacional y, naturalmente, llegó a los Yankees, con el sombrero en la mano. Sin embargo, el coronel siempre le tenía como un gran estratega del diamante. El salario que le fijaron no era pequeño, pero tampoco resultaba asombroso. Mc Carthy tenía aun que demostrar que podía igualarse a Miller Huggins.

Ahora es distinto, Marse Joe se ha colocado en primera fila como un leader capacitado. Tiene la gran organización Yankee detrás de él. La tuvo el año pasado, también, pero los Yankees no eran exactamente su team, en aquella fecha. Ahora sí

La única mejora que Mc Carthy puede tener para el año próximo es ganar la Serie Mundial en tres juegos. Pero Joe ha visto algunos fallos en los Yanks durante la última Serie y aun cuando no las proclama públicamente, está preparado para evitarlos Llegará el día en que Babe Ruth sea enviado a las filas de los retirados y ese día habrá que hacer una reorganización que pruebe la verdadera habilidad del manager.

Los managers no encuentran un Rutr en cada temporada—ni tampoco los pierden.

Se ha dicho que las utilidades del team de los Yankees en las tres últimas Series han sido ridículas. Tal vez si Mc Carthy hubiera ganado en siete juegos este año, tanto él como Ruth hubieran tenido mejores argumentos para pedir un buen aumento. Pero el coronel Ruppert no se deja influenciar por eso. Prefiere una victoria en cuatro juegos que aquella otra que puede ser más beneficiosa para el club. Le agrada siempre ir al frente.

Lefty Gomez va a jugar con el team de E. Mack

Este llevará un team al Canadá a dar exhibiciones y en él irá también Dickey

Por BILL SLOCUM

NUEVA YORK, octubre 4. (US).— La desbandada de los Yankees, que comenzó el domingo dos horas después de la victoria final del team sobre los Cubs, continuó hoy y seguirá mañana.

Babe Ruth, Lou Gehrig, Lyn Lary y Eddie Farrell esperan pasar la temporada de invierno o gran parte de ella en esta ciudad. Farrell, dentista graduado, tomará un curso especial en el Medical Center, donde pasó tres meses el invierno último Ruth y Lyn Lary residen en Manhattan y Gehrig muy cerca, en New Rochelle.

Lefty Gómez y Bill Dickey, que dentro de poco seguirán a Samy Byrd a las filas de los casados, irán con el team que llevará Earl Mack al Canadá, para unas exhibiciones. Tal vez Ruth y Gehrig jueguen uno o dos matches antes del día 31 de octubre.

La primera señal de la desbandada se dió cuendo Lazzeri, Crossetti y Hoag salieron de Chicago el domingo para California. Earl Combs salió el mismo día para Richmond, Ky. y Joe Sewell para su hogar en Tuscalossa, Ala. Art Jorgens, que vive en Chicago, quedó allí y Ruffing pasó a su hogar en Memphis.

Los demás players de los Yankees vinieron a esta ciudad en el tren especial, pero por breves instantes. Pennock regresó el mismo lunes para Kennet Square y Danny Mac Fayden fué para Sommerville.

LOU GEHRIG BRILLO EN EL GRIDIRON HACIENDO PRACTICAS EN EL PATEO

NEW YORK, octubre 4. (US).— Lou Gehrig, uno de los más famosos alumnos de Columbia, hizo una visita al team de foot ball de su Alma Mater esta tarde, y metió alguna pelota bien lejos; pero esta vez con la punta del pie en lugar del bate.

El héroe de los Yankees en la serie mundial se dejó caer en Baker Field para una visita con Lou Little, coach, y el resto de la pandilla. Decidió hacer una pequeña práctica y resultó el as entre los pateadores de Columbia. Gehrig pateó una vez a 50 yardas, mientras Clifford Montgomery, la estrella de los Leones, apenas si logró unas miserables 35 yardas.

Volvieron los alegres turistas americanos al Habana-Madrid

Salvador y Echanique abollaron abusivos a Petit-Cubota y Azpeitía que quedaron en 16. Un fenomenal travieso e inquietante que ganan Valenzuela y Labat. Vallejo y Mir empataron en 28. Triunfaron en el final Guillermo y Emilio

ESTELAR DE HOY: UGALDE-MIR VS. ITURRINO-MINA

Y cómo no y sí señor, también el martes, saleta y todo, estuvimos por allá. Se entiende este por allá por la única cuadra alegre luminosa y ruidosa de la Habana y su comarca. Y por allá, naturalmente natural, todos buenos, gracias y no hay de qué darlas; los fanáticos de todos los sectores concurren; comparecen también todos los fanáticos del patio de enfrente que excursión que te tienes, americanos rojos, amplios y salutíferos, y americanas que parecen muñecas con cabeza de oro, que caen de pico en el Habana; unos y otros cumpliendo la adorable cadena perpetua que nos impone nuestro amor a esa cosa redonda, blanca y cantarina, que le dicen la pelota; todo misterio, emoción, sobresalto con salto mortal en los momentos altos y altamente hiperestésicos en que a las dos ventanas, relojes que cantan los azares del peloteo, los dos 29 de la trágica, sonriéndose uno del otro; irónicos en la gracia desgraciada de hacer llorar a los chalecos.

Pasaron leves y amables los momentos de la música de la tertulia de cambio de pareceres y de cábalas, y quieras que no quieras tienes que llorar; que llorar de alegría en los momentos en que haciendo emocion se hace arte arrogante del deporte.

Pelotearon la tanda inicial de la noche los blancos Petit Cubota y Azpeitia, contra los azules Salvador y Echanique. Un muy importante empate en una y se acabó la importancia. Después pa mí que Salvador y Echanique son catalanes, porque tomando el Estatuto por el mango lo dominaron todo como un par de virreyes baratos. Se lo llevaron sin avisar. Los dos blancos que bailaron el tango del bastón y la danza de los paraguas pusieron cuadrada la pelota a garrotazo y tente tieso. Se quedaron en las del toro manso. Boletos a $1.80. Más boletos de la primera quiniela de Montes Mayor a $6.80 y la de Montes y de Valenzuela a $12. ¡Valencia...! Tocó la música.

Y había llegado la hora de los papazos que se hinchan o que contunden por abollamiento de la bóveda craneana. Partido estelar en el que se estrellaron, nos estrellaron y estrellaron a las estrellas, los blancos Vallejo y Mir y los azules Valenzuela y Labat. Estrellamiento en que hubo de todo como hay de ungüentos en las boticas de aldea. De lo malo y de lo regular, de lo bueno y de lo grande y de lo emocional y brillante. Lo empataron en 2; 7; 11; 18; 20; 21 y 28. Reinaba el terror dos mares en todos los corazones cuando no hubo trágica. Equivocaciones del miedo. Lo ganaron los azules. Boletos a $1.80. Boletos de la segunda quiniela de Ugalde, a $2.40, y la de Ugalde y Vallejo, a $10.00.

Y contendieron en la hora de «ustedes descansen y con Dios me acuesto y con Dios me levanto» los blancos Constante y Montes Mayor y los azules Guillermo y Emilio. Y duró más poquito que un candil con poquito aceite; esto es, que fué coser y cantar para los dos azules, mejor dicho, para Emilio, que haciendo un verdadero derroche de arrogancias con cosas muy bonitas, sacó de cantador y de calle a los dos blancos que anduvieron de cráneo todo el partido. Figúrense que quedaron en 16. Boletos a $1.80. Hoy lo mismo que ayer.

DON FERNANDO.

PROGRAMA HABANA MADRID

Programa oficial para la función de hoy a las 8 y 45 de la noche:

PRIMER PARTIDO a 30 tantos: Guillermo y Azpeitia blancos, contra Salvador y Cubota azules. A sacar blancos y azules del cuadro 14 y medio.

PRIMERA QUINIELA a 6 tantos: Salvador, Guillermo, Cubota, Buendía, Montes Mayor y Azpeitia. A sacar del cuadro 14.

SEGUNDO PARTIDO a 30 tantos: Ugalde y Mir blancos contra Iturrino y Mina azules. A sacar blancos y azules del cuadro 14.

SEGUNDA QUINIELA a 6 tantos: Gayarre, Iturrino, Vallejo, Mina, Mir y Ugalde. A sacar del cuadro 14.

TERCERA PARTIDO a 30 tantos: Petit Cubota y Buendía blancos contra Hermanos Montes azules. A sacar blancos y azules del cuadro 14.

SINTONICE LA ESTACION CMW

El DIARIO Hablado

Se trasmite todos los días

A las 7.30 a. m., 1 p. m. y 6 p. m.

Manya, potranca de dos años ganó el Linbrook Stakes

Tony Pascuma condujo a la victoria al entry de John J. Robinson, en Jamaica

JAMAICA, New York, octubre 4. (INS). — Manya, la potranca de dos años, única con Little Lad, como entry de John J. Robinson y montada por Tony Pascuma, duró lo preciso para ganar el Lynbrook Stakes, reclamable, carrera estelar del programa de esta tarde, por una nariz sobre Mr. Khayyam, del Catawba Stable.

Fancy Flight, de J. B. Loucheim, favorita de 7 a 5, finalizó tercera, a un largo del ganador, después de marcar el paso hasta las últimas 50 yardas.

Little Lad terminó pegado a los otros contendientes, a un largo de los primeros. Reynolds lanzó a Fancy Flight al frente poco después de la arrancada. Flying Sailor iba pegado a la favorita al salir de la recta lejana, con Manya y Mr. Khayyam corriendo cabeza con cabeza a dos largos de los primeros. Flying Sailor se cansó mucho al entrar en la recta final donde Fancy Flight comenzó a ganar terreno. Manya, también adelantando mucho, sometió a la favorita ,pero tuvo que hacer su mejor esfuerzo para rechazar el reto final de Mr. Khayyam.

El premio al ganador fué de 1,440 pesos. Hizo los 5½ furlongs en el buen tiempo de 1.05 4/5.

Señores Anunciantes

El éxito del anuncio no depende solamente de la circulación.

Es preciso que a la vez que sea muy leído el periódico, tenga el debido rendimiento su anuncio por llegar a manos de un público con favorable ambiente para el consumo de su artículo por su situación económica.

EL DIARIO DE LA MARINA

cubre una cantidad máxima de suscriptores, cuya posición económica permite la adquisición del producto anunciado.

EL EXITO DEL ANUNCIANTE ES NUESTRA GARANTIA

Hojas Gillette legítimas 5¢ cada una

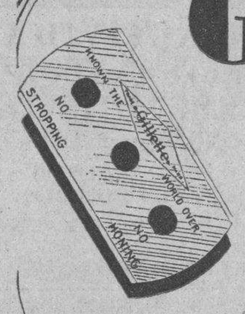

En venta en todas partes

Gillette

Gillette Safety Razor Co. of Cuba, Habana

OB-06

¡Alabao, cómo ha crecido esta niña! es la frase admirativa que a los labios de todos los que ven a Aillen Riggin viene, cuando recuerdan a la chiquilla que ganó el campeonato de diving de 1920, en los Juegos Olímpicos. Ahora es la señora Guy Young, de New York, y aparece durante su reciente visita a White Sulphur Springs, donde pasa sus vacaciones.

Connie Mack solo quería vender a Simmons y Haas

Pero al insistir Dykes en un contrato con el mismo sueldo lo puso en venta

FILADELFIA, octubre 4. (U. S.) Connie Mack explicó hoy que la negociación que envolvió a Jimmy Dykes, Al Simmons y Mule Haas, para pasarlos al Chicago White Sox, se hizo para reformar a los Sox y balancear mejor la Liga Americana

«Tenía ofertas por sumas mayores de otros clubs, pero quise enviarlos al Chicago debido a que pensé que el Chicago los necesitaba más para reforzarse. Tres clubs de la Liga Americana son débiles y tienen que reforzarse. Una liga mejor balanceada beneficiará a los clubs y al circuito», terminó Mack.

Se tiene entendido que Mack solo quería vender a Simmons y Haas, pero al insistir Dykes en un contrato con el mismo sueldo que ganó este año, Mack decidió meterlo también en la negociación. Mack planeaba reducir el sueldo de 1933 de Dykes o darle su release incondicional.

Mack no reveló la suma exacta pagada por los White Sox, pero se tiene entendido que llega a los $100.000

Las baskebolistas por radio

Esta tarde, en horas de seis y media a siete, por la Estación C M. K., del Hotel Plaza, iniciarán su transmisión las jugadoras del Teléfonos y Fortuna, que tomarán parte en la gran serie femenina próxima.

Hoy estarán en turno Isabel Jiménez, Cuca Gómez Roca y Lina Escarpenter, del equipo Telefonista. Un trío popularísimo entre los fanáticos. Mañana se anuncian a las fortunistas Mimí Salmon, Carlotica Valea y Adolfina Souvalle... y así desfilarán todas ante el micrófono en la media hora deportiva de Hilario Fránquiz. Vamos a conocer sus opiniones sobre el magno evento llamado la serie mundial de las bellas.

Sintonice el fanático a las seis y media, la famosa estación del Hotel Plaza.

"Un minuto de emoción en mi carrera deportiva...."

por ROGELIO PARIS

Ex campeón nacional de tennis, triunfador de distintos matches de la Copa Davis y justas internacionales. Considerado por todos los críticos el tennista más hábil y sagaz que ha producido Cuba. Figura popular en los courts y artista del racket.

CAPITULO VIII

Siempre es agradable para cualquier atleta evocar los momentos culminantes de su carrera; aquellos en que se pide a los músculos el esfuerzo supremo; cuando se tiene que dominar a su peor enemigo: la tensión nerviosa.

«Macht-point» en tennis, cuando se canta a nuestro favor en un partido de cierta importancia, equivale a resumir en los breves segundos de peloteo del tanto decisivo, todos los esfuerzos previamente hechos. Y si tal cosa sucede tratándose de un match de relativa importancia, imagínese lo que significaría para un tennista criollo, cuando ganar un solo tanto representaba la primera victoria internacional de Cuba; la inscripción del nombre de su patria en la lista de triunfadores en el clásico del tennis mundial: «La Copa Davis».

Corría el año 1926. Los amplios courts del Vedado Tennis Club habían sido escogidos como escenario de la serie Canadá vs. Cuba, que iniciaba las hostilidades en la Zona Americana. El equipo canadiense integrado por los mismos jugadores que nos derrotaron en Ottawa, dos años antes, nos invadió en son de conquista, dispuestos a repetir su hazaña del 1924.

El doctor Vicente Banet, Raúl Chacón y el que esto escribe, íbamos a librar nuestra tercer campaña de Davis Cup, contra los dos primeros miembros del ranking canadiense: Willard Crocker y Jack Wright, quienes llevaron sobre sus hombros todo el peso de la lucha durante los cinco matches de la serie.

Una división de honores fué el resultado del día inaugural. Crocker dió la ventaja inicial a su país con una brillante victoria, ventaja que no pudo mantener Wright al caer vencido en cinco largos sets en el segundo encuentro.

El consistente, aunque a ratos también espectacular juego de Raúl Chacón, uno de los mejores jugadores de dobles que ha producido Cuba, nos permitió derrotar al dueto canadiense en un sensacional match que se prolongó por espacio de tres horas y cuarto en el segundo día de la contienda.

«Cuba leading»—¡Dos partidos por uno! ¡Una sola victoria más y es nuestra la serie! Tales eran los clamores de los fanáticos que vislumbraban nuestro victorioso debut en el Davis Cup.

Desgraciadamente, Jack Wright se presentó sencillamente intransitable en el partido que rompió el fuego en el tercer día. Ofreciendo una de las más brillantes demostraciones que se han visto en un court cubano, ganó su match a Banet empatando de nuevo la serie.

La responsabilidad de ganar el partido decisivo, me lucía una tarea superior a mis fuerzas ya que Crocker, mi adversario, era el hombre que me había derotado en straight-sets en nuestro anterior encuentro.

La ansiedad del público no pudo quedar satisfecha aquella tarde. Apenas mediado el primer set se desató un formidable aguacero que hizo suspender el juego con el score 4x3 a mi favor. Dos días más tarde se resumió el combate. Lentamente, sin tomar chances, aprovechando hasta el límite los errores del contrario y ayudado por algunos golpes de suerte, logré apuntarme los dos primeros sets (6x4 y 6x2) y colocarme 5x4 con mi servicio en el tercer episodio.

Tenía que ganar ese game! de lo contrario, representaba un empate a cinco y el servicio de Crocker o lo que es lo mismo, la peligrosa reacción que con tanta frecuencia se manifiesta en un jugador aparentemente derrotado.

¡Ventaja dentro! ¡Un solo punto más y todo habría terminado! Recuerdo ese emocionante tanto con absoluta claridad de detalles..

Coloqué el primer servicio sobre el back-hand, pero Crocker, en un supremo deseo de ganar el punto, cometió un imperdonable error. Se movió rápidamente para atacar la bola de derecha y avanzar al net. Esa falsa maniobra lo perdió, pues al ripostar el saque fuera de posición, permitió que mi chop, a media velocidad pero bien dirigido, escapara al alcance de su raquet y picando a varias pulgadas de la línea lateral, pusiera final al match y al minuto más emocionante de mi carrera deportiva.

MAÑANA!!!

OTILIO CAMPUZANO, el mejor basketbolista que ha producido Cuba, nuestra máxima sensación de los floors, les relatará el minuto más emocionante de su prodigiosa carrera. NO LO PIERDA!

SAM BYRD SE SACRIFICO Y ESTA VEZ NO FUE POR SU CLUB; POR LA PATRIA

NUEVA YORK, octubre 4. (US).— Sam Dewey Byrd, outfielder sustituto de los Yankees y uno de los muchachos más populares que han venido del Sur, ha pasado a las filas de los casados.

A las cinco de la tarde de hoy, el noviazgo que comenzó hace años en Birmingham, residencia de la pareja, culminó en el matrimonio de Byrd con Miss Rachael Smith. El padre Edward S. Leonard, actuó en la ceremonia.

BABE RUTH JUGANDO AL GOLF EN LOS LINKS DE NEW YORK

NUEVA YORK, octubre 4 (INS.) —Babe Ruth ha pasado del base ball al golf, para practicarlo por espacio de varios días.

Su antebrazo derecho sigue hinchado como resultado de haber recibido un pelotazo con una bola lanzada por Guy Bush, en el game final de la serie mundial, entre Yankees y Cubs.

MINNEAPOLIS, septiembre 4. — (INS.)— El match en opción a la Serie Mundial Chiquita, el quinto de la Serie, que estaba anunciado para hoy, ha sido suspendido a consecuencia de la temperatura fría.

La Serie Mundial Junior se encuentra empatada a dos juegos cada team y para el próximo juego están indicados los pitchers Petty y Jablonowski.

VENCIERON LOS AZTECAS A LOS CAMPEONES DE LA LIGA DEL SUR: 9 POR 4

MEXICO, octubre 4. (US).—Los Aztecas, campeones de base ball de México, ganaron hoy su primer match de la serie con el Chattanooga, campeón de la Liga del Sur, de los Estados Unidos, con score de 9 por 4.

El conjunto de fuertes bateadores mexicanos tomó la delantera en el segundo inning, expulsando a Dobbs del box. El game se jugó bajo una constante llovizna.

Los Aztecas batearon 12 hits y cometieron dos errores. El Chattanooga, 7 hits y un error. Las baterías fueron: Chattanooga, Dobbs, Barfoot y Berres. Aztecas: Machado y Warren.

M.E.C.D. 2016

Editado por la Compañía DIARIO DE LA MARINA (S. A.) cuyo programa consiste: «en la defensa de los intereses generales y permanentes de la Nación cubana, de los especiales de la Colonia española establecida en la misma y de la unión y armonía entre los diversos elementos que conviven en el país».—Artículo 1o. de los Estatutos.

DIARIO DE LA MARINA

FUNDADO EN 1832 — DIRIGIDO HASTA 1919 POR DON NICOLAS RIVERO Y MUÑIZ—OFICINAS: HABANA, PRADO, 103—NEW YORK, 516 FIFTH AVE.

TELEFONOS: Dirección.. A-4151 — Administrador, Contador, Anuncios, Suscripciones, Quejas, Talleres y Correo .. .. M-7911—M-7912—M-7913 — Jefe Redacción: A-3205; Clasificados: A-3333 — Agencia de Marianao.. .. .. FO-7380

PRECIOS DE SUSCRIPCION AL DIARIO DE LA MARINA
Habana y Provincias:
Mes: $1.20. Trimestre: $3.25. Semestre: $625. Año: $12
Extranjero
Trimestre: $4.25. Semestre: $8.00. Año: 15.00
Edición Dominical (Para el Extranjero solamente)
Semestre: $3.00. Año: $5.00.

ARMONIAS

La gallina ciega

Por GUSTAVO E. URRUTIA

NO, compañero Aristigueta. Ni yo soy "todo blanco por dentro", como usted aseguraba en su artículo del viernes último, ni lo es usted mismo, ni lo es nadie. Eso del "alma blanca" es una suerte de autobombo concebido y puesto en circulación por algunos blancos de espíritu tan ambicioso como avispado. ¡Pretenden, nada menos que enmendar la plana al mismísimo Creador, atribuyendo al alma el color que llevan ellos en la piel!

Si el alma buena fuera blanca, como la leche o como las nubes más brillantes, no sería diáfana cual creemos todos que son las almas puras; no sería ese soplo invisible que todos conocemos por intuición, y que, afortunadamente, no sabemos fabricar todavía.

Mi alma no es blanca ni negra. Es transparente. Pero, si usted se empeña, la haremos pasar por blanca, con tal de que no encarnemos ni usted ni yo la triste figura, incurriendo en una discusión de óptica metafísica. ¿Verdad que no hay derecho, a estas horas?

Y, ¿qué derecho habrá, tampoco, de traer a público debate la tesis obsoleta de la esclavitud; sobre todo, planteada por usted sin un rayito de originalidad; a la manera del buen Padre Las Casas, o, peor aún, con el estrecho criterio de don Francisco Arango y Parreño?

No es censurarle a usted el gusto ni el énfasis magistral. Ya sabemos que el humorismo crónico suele buscar escape y alivio en lo patético, y que no sería culto ni elegante negarle asilo. Debo ser comprensivo y respetar a usted su fuero interno.

Es decir, que ni acepto su tesis ni la repudio, sino que la respeto sin aquiescencia; como si, por ejemplo, se le antojara a usted que yo usase ahora cuellos tubulares y corbatas de mariposa con elástico. Son casos típicos de libre albedrío.

En cambio, las cuestiones de hecho y de documentación implican cierta dosis de responsabilidad ante nuestros lectores. Tengo entendido que esa responsabilidad viste bien, y me apenaría perderla sin debate; así, por mero contagio. En beneficio de la mía pido, pues, a usted la venia para plantearle las siguientes preguntas elementales:

¿Puede usted señalar en mi actitud, o en mis palabras, algún caso de "retoriqueo plañidero acerca de la esclavitud" o de cualquiera otra cuestión?

¿Ha revisado usted mis escritos para conocer mi actitud mental en el problema negro? ¿Se ha enterado, siquiera, por alguna persona responsable que me conozca?

¿Leyó lo que dije antes que usted—en mayo 23 y agosto 12 de 1931; en junio 29 y julio 2 del año actual—sobre la esclavización de los negros por los negros en Liberia?

¿Sabe usted que en abril de 1929—cuando se estrenó la zarzuela "El Cafetal"—protesté yo contra esa misma sensiblería de antiesclavismo extemporáneo, pero aportando razones muy distintas a las que usted aduce ahora?

Y, si todo esto le pareciere muy remoto, ¿acaso vió usted cómo sintetizaba yo el criterio afrocubano respecto a la esclavitud, en mi artículo "El Centenario", de septiembre 17? Es bien reciente, por cierto.

Claro que estas noticias no constituyen la sal de la vida para nadie, pero a usted le hubieran valido para conocerme antes de aludirme. A menos que, con su escrito, quisiera usted poner de moda el juego arcaico de la gallina ciega.

"La Prensa" de Buenos Aires realizará una selección de trabajos literarios firmados por escritores residentes en América

Con destino a la inserción en las ediciones ilustradas de los domingos, "La Prensa" ha resuelto realizar una selección de trabajos literarios entre los que envíen escritores residentes en la Argentina o en cualquier país de las tres Américas y de acuerdo a las siguientes condiciones:

Los trabajos deberán ser inéditos y escritos en idioma castellano. Podrán ser novelas cortas, cuentos, episodios o narraciones y con preferencia de ambiente americano. Los originales, escritos a máquina, no excederán de 2.000 palabras y tendrán un lema o seudónimo; conjuntamente con cada trabajo, se enviarán en sobre cerrado — que lleve escrito el mismo lema o seudónimo — los siguientes datos, firmados por el autor: nombre y domicilio del escritor; principales trabajos literarios, en caso de que los hubiese publicado, y otros informes análogos relativos al firmante.

Serán tomados en cuenta para esta selección los trabajos que lleguen a poder de la Dirección de "La Prensa" antes del 31 de octubre del corriente año.

Entre los trabajos recibidos en las precedentes condiciones, la Dirección de "La Prensa" eligirá aquellos que considere más adaptables para su publicación en las mencionadas ediciones dominicales. Esa elección, si lo juzgara conveniente "La Prensa", podrá alcanzar hasta diez de los originales enviados y será hecha conocer directamente a los autores de los mismos dentro de los 30 días posteriores a la citada fecha del 31 de octubre.

La Dirección de "La Prensa", al elegir un trabajo, adquirirá el derecho exclusivo de su publicación por la suma de 400 pesos moneda nacional.

En ningún caso serán devueltos los originales remitidos, pero los autores de los trabajos no elegidos podrán publicarlos por su cuenta después de vencido el mencionado plazo de 30 días.

Los trabajos y el sobre con los datos del autor, deberán ser dirigidos, dentro de un mismo sobre lacrado, en la siguiente forma:

Señor Director de "La Prensa".
(Selección de Trabajos Literarios)
Avenida de Mayo 567 — B. Aires.

Para enviar trabajos con destino a esta selección, no será indispensable que el autor haya hecho anteriormente ninguna clase de publicaciones. Cada autor no podrá remitir más de dos trabajos. Quedan únicamente excluídos de la selección los miembros del personal de "La Prensa" y los que publiquen o hayan publicado trabajos con su firma en este diario.

JOVEN DESAPARECIDA

Margarita Domínguez Sotolongo, vecina de Consulado 7, en el Reparto Buenavista, dió cuenta en la Policía Judicial de la desaparición de su niña, Mercedes Dolet Domínguez, que cuenta quince años de edad, suponiendo no fuera ajeno a ello su novio, Eugenio Echevarría Peñalver. Más tarde la joven ratificó las manifestaciones de su mamá.

HIJOS DE OLIMPIO PEREZ
BANQUEROS

Santiago de Compostela. Cervantes 16. — Villagarcía de Arosa Méndez Núñez 8.

CASAS ANTECESORAS:
Manuel Peresaenz; Hijos de Peresaenz; Olimpio Pérez; Olimpio Pérez e Hijos

Intereses que abonamos en cuentas de pesetas:

Disponible a la vista	2 %
" a tres meses	2½%
" a seis meses	3 %
" a un año	4 %

También abrimos cuentas en monedas extranjeras. Nos encargamos de la compra y venta de toda clase de valores en las Bolsas de España y del Extranjero, etc. Recomendamos que al solicitar los giros exijan que sean extendidos precisamente a nuestro cargo.

Sociedades Españolas

LA ACTIVIDAD DEL SANATORIO DEPENDIENTES

En el trabajo triunfan los del cuerpo facultativo y los de la Junta Directiva

Fué operado de apendicitis el señor Felix Rojas Madrigal, por el doctor Rogelio Stincer, auxiliado del doctor Cortazar.

El doctor Agulló, operó de varicoceles al asociado señor Eusebio Fernández. En el Sanatorio se dieron 22 consultas.

En el Departamento Mecanoterápico se ofrecieron 211 servicios. Y por tratamientos Zander, Bier y trabajo manual 84.

Existencia de enfermos asociados 554. Consultas domiciliarias 2. El Departamento de Rayos X, por Diatermina, Alta-Frecuencia, Coagulación, Ultra-Violeta y Terapia profunda, se efectuaron 166 tratamientos, por el doctor Rossell.

En el Laboratorio se hicieron 88 análisis. Se han efectuado 22 radiografías y 6 trabajos Fluoroscópicos indicados por los doctores García Ríos, Ponce de León, Hernández y del Campo.

En el Centro Social, se han prestado 9 consultas por el doctor Somodevilla, 23 por el doctor Agulló, 12 por el doctor Stincer, 17 por el doctor Tirso Luis 8 por el doctor Lage.

Como puede apreciarse los servicios de «La Purísima Concepción» se prestan con exacta regularidad y los departamentos de Rayos X, Laboratorio etc. etc., rinden asimismo sus servicios con exactitud prestando a los facultativos eficaz auxiliar desenvolvimiento de sus diagnósticos.

Los gabinetes dentales a cargo de los doctores Altuzara, Sopo, Fariñas y Garido rinden también numerosas consultas y trabajos

DEPARTAMENTO DE DAMAS

Aumentan notablemente las inscripciones de socias, habiéndose recibido de las Delegaciones de Hoyo Colorado, Artemisa, Punta Brava, La Salud y otras así como de la ciudad, y en la Secretaría General y Contaduría se reciben asimismo solicitudes de antecedentes y peticiones de Reglamentos planillas, solicitudes de inscripción etc etc.

LABOR FACULTATIVA

Los doctores Rogelio Stincer, J. García Ríos y Roberto Chomat que tienen a su cargo la cirugía en el pabellón Avelino González, trabajan asíduamente como lo demuestra las estadísticas que a diario publicamos.

Los doctores Jesús M. Rosal y Eduardo Hernández, realizan en el pabellón García Tuñón eficientes y muy apreciables servicios y lo mismo podemos decir que los doctores Cárdenas, Chalons, Milanés, Ferrer, Valdés Gómez, Oduardo, Fontanills, González Raul y Boada cuyos consultorios se ven muy concurridos. En el Departamento de Laringología el doctor Fernández Garriga labora con intensidad y en el de Oftalmología a cargo del doctor Gerardo Gutiérrez Valladón en el pabellón Francisco Pons, se realizan por tan acreditado Laringólogo numerosas consultas y operaciones.

El doctor Juan Agulló, que tiene a su cargo la especialidad de Vías Urinarias, rinde numerosas consultas y operaciones.

Los doctores Julio Souto de enfermedades mentales, Somodevilla, Tirso Luis, Milanés, Lodos, Lage y Cañizares prestan en sus consultorios múltiples servicios.

El servicio dental a asociadas en el pabellón Romagosa a cargo de los doctores Altuzarra y Alemany se ve concurrido y la Farmacia a cargo del doctor Rodríguez Barquín tiene un despacho muy concurrido y atiende con esmero y cuidado los servicios a su cargo.

LA GRAN VERBENA DE JUVENTUD ASTURIANA

Cuatro días, cuatro días que parecen años, que se sienten más que los pasados, a pesar de ser tan corta la distancia, para que la Juventud Asturiana celebre la fiestona que tiene dispuesta para el día nueve de este mes de octubre, en los espléndidos, oxigenados, maravillosos y tropicales salones del Cabaret Sans Souci; lugar de ensueño, de algarada, de bullicio, de alegría, preparado expresamente para la fiesta y el recreo. He ahí el secreto del embullo en asistir, por ser un lugar preferido por lo más distinguido y selecto de la Sociedad, y por la poderosa razón de ser escogido por la Juventud Asturiana para celebrar en él una fiesta que hará época en los anales de la historia de la Sociedad.

Los miembros de la Sección de Recreo y Adorno entusiastas chicos que ponen en su labor todo el empeño en el triunfo están trabajando de manera notabilísima, se multiplican a diario por atender las numerosas consultas que le son hechas en relación con esta fiesta de la Juventud en la que el Comité de Damas ha hecho derroche de energías para que sea un motivo de gratísimos recuerdos.

Una chica guapísima de cabellos rubios como rayo de sol, de ojos verdes, parleros, con una boquilla que es toda una sinfonía, hacía cálculos acerca de la fiesta, y una trigueña preciosa, de ojos negros, profundos, esbelta y graciosa, figura encantadora que parece escapada de un cuadro de Goya, preciosa como una maja, le rectifico al instante no pueden hacerse cálculos, ha sido tanta la demanda de entradas, que yo he visto al Secretario ordenar una tercera tirada de ellas.

Triunfo formidable de la Juventud y sus componentes.

BRILLANTE SERA LA VERBENA «LOS ATLETAS»

Un franco éxito prometen anotarse los muchachos del Club Atlético de la Habana, con la celebración de «La Verbena de los Atletas» en los salones del Centro Castellano, el sábado 15 de este mes. Para esta fiesta se cuenta con la cooperación de los Hermanos Castro, la orquesta de Antonio María Romeu y el Septeoto Nacional, que serán situadas en los distintos kioskos que se instalarán ese día en el Palacio de Villalba, Egido No. 2. Son muchas las demandas de invitaciones que se hacen al teléfono A-7684. Las damitas que deseen asistir deberán hacer su solicitud con tiempo.

LAS DAMAS SE INSCRIBEN EN CENTRO ASTUR

Lo mismo de La Habana que del campo llegan las boletas con la adhesión entusiástica

A medida que transcurren los días es mayor el número de inscripciones que se registran en la Sección Femenina del Centro Asturiano de la Habana.

A la provechosa y multiple labor que viene rindiendo la Sección de Propaganda del Centro Asturiano se suma el empeño de los socios que inscriben a todos sus familiares; que proporcionan las boletas a sus amistades, por eso, la Sección de Propaganda dice justamente con orgullo que ella toda es el Centro Asturiano, y se explica, porque donde quiera que se encuentra un asociado del Centro se encuentra un miembro de la Sección de Propaganda.

Numerosa ha sido la remesa de las boletas de inscripción de todas las Delegaciones del interior de la República en la que el entusiasmo es indescriptible como ha podido apreciarlo el Presidente de la Sección de Propaganda en la reciente visita que girara a varias de ellas en las provincias de Matanzas, Santa Clara y Camagüey.

Y hay varias asociadas en pugna por obtener el premio de la Sección de Propaganda a cuyo efecto se encuentran haciendo socias entre sus amistades para hacerse merecedoras del Diploma de Gratitud y del distintivo de oro que con este motivo se ofrece a la que ha inscripto 50 y de plata a la que ha inscripto 25.

Ante la colaboración de la masa social, ante el número de boletas de asociadas que llegan de continuo, el sector femenino ha de equipararse al de los hombres al finalizar el año nos ha dicho un miembro entusiasta y trabajador de la Seción de Propaganda.

LA CIRUGIA EN LAS «DAMAS SCOVADONGA»

Al unísono con los demás servicios que esta Asociación brinda a sus socias, en su ya famoso Sanatorio de la calle 17, viene funcionando con gran brillantez el Departamento de Cirugía Dental. Dirigido estos servicios por los doctores Ignacio Weber, Leopoldo Oiz y la doctora Leonila Rodríguez, competentes profesores, cuyos nombres, sobradamente conocidos, son ya una garantía para el público que conoce la seriedad científica con que ellos realizan sus trabajos.

En la estadística mensual de este Departamento causa sorpresa la labor que ellos han efectuado, siendo numerosas las extracciones y operaciones realizadas y todas con éxito brillante.

Esta efectividad en los servicios todos de las Damas de la Covadonga, es la mejor propaganda que dice a favor de dicha Institución.

LOS DE RECREO Y ADORNO DE LA ASOCIACION DE DEPENDIENTES

La comisión organizadora nos invita a la comida íntima que los miembros de la Sección de Recreo y Adorno, ofrecerán hoy, miércoles, a las nueve de la noche, a los señores que forman la Mesa de tan destinguida como galante Sección.

RICARDO VILLALONGA

Este querido y distinguido amigo nuestro en carta atenta, nos participa haber tomado posesión de la Presidencia de la Sección de Recreo y Adorno de la Asociación de Dependientes por sustitución reglamentaria.

Le devolvemos el atento saludo que nos envía.

El DIARIO Hablado
Se trasmite todos los días

LA LABOR DE CULTURA DE CTRO. GALLEGO

Se inauguró muy fraternal el curso en el plantel de la sabia Concepción Arenal

Han quedado oficialmente inauguradas, en el admirable Plantel «Concepción Arenal» del Centro Gallego—Dragones y Prado—, las clases corerspondientes al curso actual, clases que preside y conduce con celo muy plausible, las Secciones de Cultura y Bellas Artes del mismo Centro.

Al acto asistieron todos los alumnos matriculados, que en este curso, son más que en los anteriores, los Profesores, presididos por la Directora del Plantel la culta y distinguida dama señora Andrea López, viuda de Ares.

Todo esto, también lo presidieron el Presidente de la Sección de Cultura señor Vicente Barbazán y el Vice Presidente en funciones de la de Bellas Artes, señor Sabino Cela; asistiendo también todos los miembros de las respectivas Secciones.

La fiesta culmino en una obra fraternalísima, en la que recogimos la sensación exacta, de que, alumnos Profesores, miembros de las Secciones y sus Presidentes, continuando en el cumplimiento de sus altos y delicados deberes, harán obra cultural que habrá de prestigiar y enaltecer al Centro Gallego de la Habana.

Como todos los años.

VARIAS NOTICIAS DE LA ASOCIACION CANARIA

Por el doctor Antonio Navarrete de Córdova, ha sido pedida en matrimonio la mano de la distinguida señorita Nilda Díaz Garciga hija del doctor Miguel Angel Díaz, Presidente General de la Asociación Canaria, para el distinguido Comerciante de esta plaza y Presidente de la Sección de Recreo y Adorno de la mencionada asociación, señor Francisco Montes de Oca y Falcón.

AUMENTAN LAS INSCRIPCIONES

En el día de ayer se han recibido 200 inscripciones de Asociados, 70 de Asociadas, 23 de Socios Comensales y 15 reingresos, así como también se han recibido en la Secretaría de la Sección de Propaganda infinidad de solicitudes de recibos patrióticos.

EL TEAM DE AJEDREZ

El pasado domingo se efectuó un match de Ajedrez en esta Asociación entre nuestro team y el del Príncipe Ajedrez Club, saliendo victorioso de este formidable encuentro el Team Canario que demostró una vez más el calibre de sus jugadores.

El resultado final de este doble Match fué—10 ganados por la Asociación Canaria y 5 por el Príncipe Ajedrez Club.

UNA NOCHE DE OTOÑO EN EL CLUB DE FERRETEROS

Para el próximo sábado 8 del que cursa, anuncia el prestigioso Club de Ferreteros que preside el estimado caballero señor Gaspar Calvo Vizoso, la celebración de una espléndida fiesta.

Se denomina «Una noche de Otoño», y tendrá lugar en el regio palacete social de la Calzada del Cerro número 547.

Para la fiesta reina gran animación entre las familias de la buena sociedad habanera asiduas a dicho club.

En los salones de la casa-club, irá la magnífica orquesta de los Hermanos Castro, que ejecutará lo mejor de su extenso repertorio.

En el hermoso Floor de Basket se instalará la celebrada orquesta Los Bohemios, siempre tan aplaudida.

Y el reputado Sexteto Cubano 1927, tocará en la Cancha de Hand- Ball

Las invitaciones para esta fiesta circulan ya entre nuestras familias y las entradas para los caballeros que valen un peso, son muy solicitadas.

Esta fiesta del Club de Ferreteros, promete resultar lucidísima!

EXPOSICION DE AUTOS EN EL PUEBLO DE R. BOYEROS

En el programa de que constara la Exposición que en el pueblo de Rancho Boyeros ha de celebrar el entrante año la Secretaría de Agricultura, figura una exhibición de automóviles, modelos nuevos, que han sido introducidos en Cuba para su venta.

Para tal finalidad ya han celebrado distintas conferencias con el Secretario de la Comisión Organizadora de la Exposición, los representantes de marcas de autos.

EL Polvo Royal de crémor tártaro facilita el horneo casero.

ROYAL BAKING POWDER 678

DEL LEJANO AYER

Hojeando la colección del DIARIO — Por R. A. CATALA

En estos días cercanos a la gloriosa efemérides del 10 de Octubre, gustará al lector, tocado por la curiosidad de lo ocurrido en el remoto ayer, que le hablemos de la famosa **junta de procuradores** o delegados de los cabildos cubanos, que fueron como la primera diputación popular que llevó la voz de la naciente colonia a la Metrópoli.

Es bien sabido que la colonización se inició con un gobierno civil. Diego Velázquez, siguiendo las inspiraciones del rey Fernando, implantó en Cuba, al igual que se había hecho a La Española, un régmen de asimilación en todo igual al que existía en Castilla. "Las tierras de Indias serán una prolongación de la Monarquía e los homes de ellas se atendrán a los mesmos derechos e franquicias que los del Reino, o si se quiere más, cuando **lo fortuito así lo demandase"**: esa fué sabia inspiración del monarca en cuyo entendimiento no se oscureció nunca el sol de la Justicia. El Adelantado cumplía al pie de la letra la sugestión real estableciendo en cada una de las villas que fundaba un consejo municipal o cabildo compuesto de un alcalde y dos o tres o más regidores según la importancia del lugar. La democrática institución del municipio castellano quedó, de ese modo, establecida en las tierras de la conquista: y es curioso saber que bajo ese régimen civil empezó el gobierno de Cuba y así estuvo durante los primeros cuarenta años de la conquista. Los ataques de la codicia extranjera a las colonias obligó a militarizar el gobierno y el capitán Mazariegos vino en 1555, de México, con unos cuantos arcabuceros como primera guarnición militar que conoció la isla. Los municipios no sufrieron, por eso ningún perjuicio y continuaron desenvolviéndose con las altibajas inherentes a la época.

Conjuntamente con los cabildos había nacido el régimen de la procuraduría, en virtud del cual los regidores podían nombrar todos los años un procurador que en nombre de los vecinos acudiera a la capital a "representar" las necesidades locales. La institución tuvo un gran éxito y reportó grandes ventajas al bienestar colectivo que se consiguió independizarla de los municipios. Los procuradores se designaban todos los años, al par que los alcaldes, pero funcionaban con independencia de los municipios, de los que eran más bien fiscales. Esos procuradores se reunían primero en Bayamo y sus juntas fueron verdaderas asambleas legislativas que daban normas a Velázquez en muchos puntos de la gobernación. Una Real Cédula llegó a reconocer la personalidad de esos procuradores como voceros del pueblo y los autorizaba a llevar la voz de la naciente sociedad hasta la misma Corte.

Muy temprano se presentó la oportunidad para que dos procuradores de Cuba actuaran en Madrid. Cuando el venerable Padre Las Casas protestó ante Velázquez del odioso trato inhumano a que se sometió a los siboneyes y se embarcó rumbo a la Corte para denunciar allí "la iniquidad más horrenda que mis ojos vieran", dos de aquellos procuradores le siguieron, enviados por los municipios, interesados en contrarrestar la campaña que contra las encomiendas y otros abusos iba a realizar el benemérito sacerdote. El pleito lo perdieron los procuradores en todo lo referente a los indios, porque encargado el cardenal Cisneros de la regencia del Reino, a la muerte de Fernando, ese príncipe de la iglesia, no sólo se puso del lado de los infelices indios sino que mandó la famosa comisión de frailes jerónimos para que desde La Española vigilaran el cumplimiento de las sabias y justicieras instrucciones que les dió para el trato de los indígenas y la colonización de América que, de haberlas seguido los conquistadores, hubieran dado a sus empresas temerarias el sello de virtud y de justicia de que carecen.

Pero si no salieron airosos en sus crueles peticiones sobre los indios, lograron en tiempos tan remotos como los del año de 1524, que se reconociera por el Regente "el derecho que tenía la isla recién conquistada **de ser oída en justicia"**, derecho que tres siglos más tarde habría de mixtificarse hasta casi negársele a los nativos por gobiernos llamados liberales en el siglo que se conoció por el de las luces.

La junta de procuradores llegó a tener gran importancia y muchos municipios la miraban con recelo, porque, en realidad, eran sus fiscales y hubo un cabildo, el de Santiago, que se opuso a que el pueblo nombrara procurador pretendiendo que lo sustituyera un regidor, pero esa medida reaccionaria fué arrollada y los procuradores triunfantes continuaron celebrando sus juntas anuales y un escribano público daba fe de los acuerdos para darle cuenta al gobernador y tratar de hacerlos ejecutivos. Esas juntas o asambleas duraban varios días, porque eran numerosos los asuntos sometidos a sus debates; y es curioso que una de esas asambleas, la del año 1529, comenzara a celebrarse un 24 de Febrero, fecha del grito de Baire en 1895 y que los apellidos de los miembros de aquella lejana junta fueran los mismos de los más significados jefes revolucionarios del 68. Ramiro Guerra hace notar esa coincidencia de apellidos en el tomo primero de su **Historia de Cuba**; y en efecto, se ve que las sesiones de la junta se celebraron en casa del Provisor Sancho de **Céspedes**; las presidió Francisco **de Osorio**; y un Francisco **de Aguilera** representaba a Puerto Príncipe y Manuel **de Rojas** a Bayamo. Muy importantes resoluciones tomó aquella asamblea y entre ellas citamos la muy significativa de pedir al Rey que el nombramiento de Gobernador recayera en un vecino de la isla, **pues en ella hay personas en quien quepa**; que se abrieran caminos; se regularizara la moneda y muy particularmente la de decir a la Corte "que **resuelvan** las cosas de la isla **conforme con las indicaciones de los pueblos, porque** "por no se **haver hecho hasta agora,** se han proveydo por Su Majestad algunas cosas que no fueron cumplideras a su servicio ni al bien común".

El genio del error—que según el historiador español Justo Zaragoza—inspiró siempre a la Metrópoli en el gobierno de las tierras de Indias, fué falseando el sabio espíritu político, de justicia y de equidad, que inspiraba a aquellas juntas de procuradores y en vez de mejorarlas con el avance de los tiempos, las neutralizaron, las oscurecieron y las destruyeron. Algo de la esencia de tan noble institución popular persistió a través de la historia de Cuba y el Ayuntamiento de la Habana, por lo menos, sostuvo durante muchos años, un vocero de las necesidades públicas del país cubano al lado de la Corte. Muchos ilustres hijos del país desempeñaron ese cargo de Procurador en la capital de España; y uno de ellos ,el esclarecido Francisco Arango y Parreño, pudo arrancar, en día memorable, a la tenacidad tradicional de la Metrópoli, la trascendental pragmática de la libertad de comercio, que abrió de par en par las puertas de la civilización y de la prosperidad a la encantada isla, llave del Nuevo Mundo, antemural de las Indias Occidentales.

INVITACION PARA UN CONGRESO DEL TRABAJO

Todos los países de la América Latina han sido invitados por la Oficina Internacional del Trabajo que radica en Ginebra, para un Congreso de Funcionarios de los organismos técnicos del trabajo.

Entre los asuntos a tratar figuran la organización de los servicios técnicos del trabajo; inspección y control de la legislación social; uniformidad de los procedimientos de inspección; las jurisdicciones especiales para la aplicación de la Legislación del Trabajo, según los acuerdos de distintas conferencias celebradas recientemente.

Ayer recibió la Secretaría de Agricultura la invitación que hace Ginebra.

De Día en Día

La confección de periódicos conforme a los modernos cánones, está dando origen a curiosas "escenas tipográficas".

Por ejemplo, ayer, un diario de la tarde, publicaba a todo lo ancho de sus ocho columnas este título:

"Asaltado y robado un chino".

Y a continuación, al ancho escueto de una columnita, este otro titular:

"Copados 3.000 chinos por las tropas japonesas".

¡Quién le iba a decir al infeliz chilampín asaltado, que su caso iba a tener más resonancia periodística que el de sus tres mil paisanos caídos en las garras del ejército japonés!

"Marmaduke Grove puede salvar la situación de Chile, declaró Dávila".

Bien, ¿y por qué, entonces, el señor Dávila no dejó a Marmaduke que salvara a Chile?

Han vuelto a conceder nueva prórroga para pagar el impuesto sobre los radios.

Pero al decretarlo han vuelto a sumir a los radiofans en un mar de confusiones, por lo que se refiere a los aparatos receptores que podrán ser dados de baja.

Unicamente—dice la resolución, según las informaciones que se han publicado—podrán causar baja aquellos aparatos que estén inutilizados de manera permanente.

Y es el caso que, de manera permanente, ni lanzando una radiola desde un octavo piso quedará inutilizada.

Costará más o menos el arreglarlo. Habrá que ponerle todos los bombillos. Enderezarle los condensadores. Construirle otro mueble. Pero al fin y al cabo, podrá volver a sonar.

Y si la Hacienda nos paga el experimento, estamos dispuestos a hacerle la demostración.

El ejército español se dispone a realizar unas maniobras de vastas proporciones para saber si Madrid es o no una plaza bien defendida.

Es este un supuesto táctico que, según la no flaca memoria del comentarista, no se había llevado a cabo en los últimos cuarenta años.

Bien es verdad que las circunstancias han variado mucho.

Actualmente España tiene una frontera completamente desguarnecida: la de Cataluña.

"Quiere hacer un mayoral conservadores forzosos".

¡Diablo con el titulito de una noticia referente a las actividades del pequeño mayoral de una pequeña finca de Matanzas!

Desde hace tres o cuatro semanas, raro es el día que los periódicos no publican un extenso cablegrama hablando de la quiebra de la Insull y de los viajes de los Insull y del posible proceso de los magnates de la Insull.

Sin que hasta la fecha se nos haya dado la menor noción de la clase de negocios a que se dedicaban los señores Insull.

Y la verdad es que, para rompederos de cabeza, bastante tenemos ya con el de tratar de averiguar qué rayos es eso del "pool" azucarero.

Tartarín de Tarascón.

Empresa Naviera de Cuba

Apartado No. 2490, Dirección Telegráfica: EMPRENAVE
Claves en uso: A. B. C., 4a. y 5a.
Edición Western Union Walkins and Apedix
SAN PEDRO No. 6.—HABANA

TELEFONOS: A-6236. Pasajes y Fletes: A-5315. Información general: A-4720 Departamento de Tráfico: A-3963. Almacén.

A-5034: Segundo Espigón de Paula: M-2680: Tercer Espigón de Paula

NOTA.—Las escalas de Port-Au-Price, Aux-Cayes (Haití), San Pedro de Macoris R. D. Aguadilla Mayaguez y Ponce P. R. Kingston, (Jamaica), son eventuales, esto es, se harán cuando el pasaje o la carga lo amerite.

VAPORES EN SERVICIO: Presidente Machado; Baracoa, Cienfuegos, Eusebio Coterillo, Gibara, Guantánamo, Habana, Joaquín Godoy, Julián Alonso, La Fe, Las Villas, Manzanillo, Rápido, Santiago de Cuba y Camagüey

PUERTOS DE ESCALA: COSTA NORTE. — Puerto Tarafa, Nuevitas, Manatí, (Victoria de las Tunas), Puerto Padre, (Chaparra) Gibara, (Holguín), (Velasco Bocas), Vita, Banes Nipe, Mayarí, Antilla, Preston, Sagua de Tánamo (Cayo Mambí), Baracoa, Guantánamo, (Boquerón y El Deseo) y Santiago de Cuba.

COSTA SUR.—Cienfuegos, Casilda Tunas de Zaza, Santa Cruz del Sur, Manopla, Guayabal, Manzanillo, Campechuela, Media Luna, Niquero, Ensenada de Mora y Santiago de Cuba

COSTA NORTE de VUELTA ABAJO.— Bahía Honda, Río Herraos, Puerto Esperanza, Santa Lucía, (Minas de Matahambre), Río del Medio, Dimas, Arroyo de Mantua y La Fe.

REPUBLICA DE HAITI. — Port-Au-Prince, Aux Cayes.
REPUBLICA DOMINICANA. — Santo Domingo, San Pedro de Macoris y Puerto Tarafa.

PUERTO RICO.— San Juan, Aguadilla, Mayaguez y Ponce.
JAMAICA.— Kingston.

M.E.C.D. 2016

CARNE!!

EL ALIMENTO MAS COMPLETO

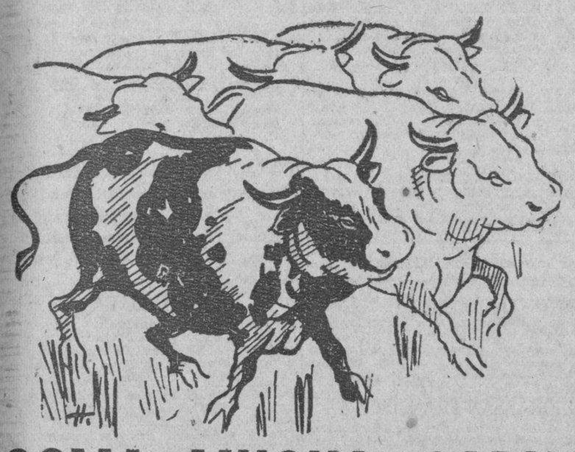

COMA MUCHA CARNE

Y OBTENDRA MUCHAS

VITAMINAS

Toda de novillos de primera, sanos, límpios, cebados en Camagüey y Oriente.

El alimento más barato

Repone los músculos

La sangre con la sangre

El alimento por excelencia

USTED PUEDE COMPRAR ESTA CARNE EN ESTAS CARNICERIAS:

Ramón Reymundez, 2 y 35, Vedado.—Marcelino Pérez, 35, Ayestarán.—Antonio Alvarez, 27, Aguiar.— Ramón Ferreiro, 801, Cerro.—Ramón Ferreiro, 838, Cerro.—Ramón Ferreiro, 53, Consulado.—Pedro Formoso, 82, Estévez.—Ezequiel Robles, 34, Gervasio.—José Gomeira, 79, Gervasio.—Pedro Formosa, 198, Gloria.—Antonio Méndez, 135, Habana.—Francisco Alvarez, 54, Inquisidor.—M. Reymundez, 14, Jesús María.—Juan González, 703, Jesús del Monte.—M. Reymundez, 90, Paula.—Manuel Nava, 22, Peñalver.—Constantino González, Paz y S. Suárez.—José López, Rosa E. y Municipio.—José Galdrú, 83, Sol.—Antonio Alvarez, 68, Zanja.—Faustino Cortina, 48, San Mariano.—José Morado, 206, Neptuno.—Santiago Fernández, 59, Mercado Unico.—Manuel Díaz, 41, San Nicolás.—R. L. Warren, 83, Aguila.

De 1a.	De 2a.	De 3a.
15 cts.	10 cts.	5 cts.

¡¡COMA CARNE!! MUCHA CARNE!!

SOCIEDADES CUBANAS

«UNA NOCHE OTOÑAL»

Interesantes detalles.

Relacionados con el gran festival bailable, «Una Noche Otoñal», que se celebrará el sábado, en el Club de Ferreteros, en su espacioso local social, que lucirá esa noche una regia decoración floral, así como una iluminación preciosa, para recibir a las más distinguidas familias de nuestra sociedad.

Fiesta atractiva.

Rodeada de múltiples incentivos.

Tres excelentes conjuntos musicales, integrados por el jazz band «Los Bohemios, orquesta de Belisario López y el Septeto Cubano 1927, interpretarán el extenso programa de los bailables. Las entradas se encuentran por toda la Ciudad, al precio de un peso, los caballeros. Las damitas que deseen asistir, deben solicitar su invitación en la Secretaría del Club.

ooo

JUVENTUD DEPORTIVA DE LUYANO

De gran lucimiento.

Promete ser así el grandioso baile que para la noche del sábado, día 8, prepara la entusiasta Directiva de la Juventud Deportiva de Luyanó

Tendrá lugar en los espaciosos salones del Club, Calzada de Güines número 83, (Luyanó). Amenizarán los bailables, la orquesta de Neno González y su cantante, alternando con el sexteto «Rojo».

ooo

CLUB DE AVIACION DE CUBA

Suntuosa fiesta.

Organizada por el Club de Aviación de Cuba, en honor de los aviadores de la escuadrilla denominada «De Buena Voluntad», que han realizado vuelos a México y otros países. Fiesta que tendrá lugar en el corazón de la Ciudad, en su palacete de Prado núm. 4.

Música excelente.

Espléndida iluminacion.

Innumerables sorpresas, son los atractivos que garantizan el éxito social de este baile. Basados en tan elocuentes razones, no dudamos en vaticinar que ha de ser una noche encantadora. Con el zig-zag de las espuelas, el valor y la arrogancia de militares tan pundonorosos, no faltarán las dulces sonrisas femeninas.

ooo

EL VIBORA SOCIAL CLUB

Prepara una gran fiesta.

La simpática y progresista sociedad de la calle de Pocito 29.

Consistirá en un reñido encuentro de basket ball, entre los teams del Club Ferroviario y Víbora Social, a cuyo acto se seguirá una gran matinée bailable.

Selectos bailables.

Serán ejecutados por una renombrada orquesta. Además habrá diversos alicientes. Muchas son las damas y damitas que han prometido asistir.

ooo

EL BAILE DE LA PRENSA

La fiesta del lunes próximo.

Gran baile que ofrecerá el próximo día 10, la Asociación de la Prensa de Artemisa, a sus socios y simpatizadores.

Reina gran entusiasmo para concurrir a esta fiesta, especialmente en todo Pinar del Río, en donde una verdadera legión de lindas damitas prestigiarán los regios salones de la Casa-Club.

ooo

PROPIETARIOS DE CALABAZAR

Una fiesta en perspectiva.

Fiesta bailable.

Llamada a constituir un verdadero acontecimiento social, dado el cúmulo de incentivos de que estará rodeada.

Nos referimos al gran baile que para la noche del domingo, ha señalado la Directiva de la Asociación de Propietarios y Vecinos de Calabazar, a beneficio de sus fondos sociales.

Continuaré dando detalles.

Manuel A. Calvo.

UNITED FRUIT COMPANY

LA GRAN FLOTA BLANCA. — SERVICIO DE VAPORES

VAPOR	SALE DE	FECHA	LLEGA A	FECHA	PRECIOS DE PASAJE
«Calamares»	New York	Octubre 6	Habana	Octubre 10	Entre Habana y New York .. $ 75.00
«Veragua»	Habana	» 6	New York	» 9	Ida y vuelta .. $110.00
«Tela»	New Orleans	» 1	Habana	» 3	Entre Habana y New Orleans. $ 45.00
«Cartago»	New Orleans	» 5	Habana	» 7	Ida y vuelta .. $ 75.00
«San Blas»	Boston	» 6	Habana	» 11	
«Parismina»	Habana	» 8	New Orleans	» 10	

Salidas regulares de la Habana a Jamaica, Cristóbal ,Costa Rica y Panamá, conectando con todos los Puertos Occidentales y Orientales de Centro y Sud América.

TODAS LAS SALIDAS SUJETAS A CAMBIO SIN PREVIO AVISO.

OFICINA GENERAL: Muelle de Sta. Clara. Telf M- 6975. Oficina de Pasajes: Prado 110-A. Tel. M-8268

ANUNCIOS CLASIFICADOS DE ULTIMA HORA

ALQUILERES

A-1 Habana

TENIENTE REY 92-A, entre Villegas y Aguacate, moderno y baratísimo alto, sala, recibidor, tres habitaciones, comedor al fondo, baño, cocina. Llaves al lado, segundo piso. F-5386. A1

SE ALQUILA. Hermosa planta alta Aramburu 12, entre Neptuno y Concordia, toda decorada, con espaciosa sala, recibidor, tres grandes habitaciones, baño intercalado, comedor, cocina gas, calentador, cuarto y servicio criados, agua abundante. Informan: Aramburu 8-10. U-4822.

ALQUILERES

A-1 Habana

AMARGURA 56, ENTRE Compostela y Habana. Se alquila un piso propio para matrimonio de gusto, que todavía los hay. Baño regio. Informa su propietario en el mismo. A1

ANUNCIESE EN EL DIARIO DE LA MARINA

Compañía Trasatlántica Española

Vapores correos
PARA CANARIAS
El trasatlántico
"MARQUES DE COMILLAS"
Saldrá de la Habana
El 9 de Octubre
PARA LAS PALMAS, GRAN CANARIA
—vía Centro América—

El trasatlántico
"HABANA"
Saldrá para
VIGO, CORUÑA, GIJON, SANTANDER y BILBAO
—vía New York—
El 16 de Octubre
PARA VERACRUZ
Vapor "HABANA" — Octubre 9

El trasatlántico
"MAGALLANES"
Saldrá de la Habana el 23 de Octubre para:
CADIZ Y BARCELONA
—vía New York—

GARCIA Y DIAZ, LTD. — Agentes Generales
Palacio de la Lonja — **Teléfonos: M-6911, M-6912**
Dirección Telegráfica: "AMGARDIAZ" — **Habana**

Compañía del Pacífico

MALA REAL INGLESA
(THE PACIFIC STEAM NAVIGATION COMPANY)
VAPORES CORREOS INGLESES
A España, Francia e Inglaterra
Por el magnífico trasatlántico de 25 mil toneladas.

"REINA DEL PACIFICO"
Saldrá de la Habana
El 17 de Octubre
PARA
Vigo, Coruña, Santander, La Pallice y Liverpool
Primera, Segunda y Tercera Clase

Servicio a PANAMA, PERU Y CHILE

Para informes generales, reservaciones, fletes, etcétera:
AGENTES GENERALES.
DUSSAQ Co. Lt. S. A.
PALACIO DEL CENTRO ASTURIANO.
TELEFONO: A-6540.—HABANA.

LLOYD NORTE ALEMAN

PROXIMA SALIDA PARA VIGO, CORUÑA, GIJON, SOUTHAMPTON, BOULOGNE Y BREMEN:
vapor **"SIERRA VENTANA"**
OCTUBRE 22
PARA MEXICO.
Octubre 7. — Vapor "SIERRA VENTANA", con escalas en VERACRUZ Y TAMPICO.

A.C. FABRICIUS & Co. S. en C.
AGENTES GENERALES

Pasajes Cámara: OBISPO 28 A-3455 — Fletes: OFICIOS 18 M-8082 - M-3951 — Pasajes Tercera: ACOSTA 4 M-8066

NORTH GERMAN LLOYD

ALQUILERES

A-1 Habana

SE ALQUILA. Preciosa primera planta Neptuno 261 a una cuadra iglesia del Carmen, toda decorada, con gran sala, tres habitaciones otra azotea, comedor, baño moderno completo, cocina gas, calentador, agua abundante. Informan: Aramburu 8-10. U-4822. A1

EMPEDRADO 55 se alquila la casa. Sala, comedor, 4 cuartos, baño, cocina servicios de criades, patio. Verla de 9½ a 11½. Informan: F-1972. A1

ALQUILO PISO independiente, casa moderna, Suárez 107, primera planta, compuesto comedor, 3 habitaciones, cocina, baño intercalado, servicios criados. Llave, en el segundo. Telf. A-5540. Galiano 66. Banco. A-1

SE ALQUILA: SAN MIGUEL 59, primera planta, derecha, compuesta sala, comedor, 3 habitaciones, baño moderno intercalado y cocina. Informes: Telf. A-5540. Galiano 66. Banco. A-1

O'REILLY 73
CASI ESQ. A VILLEGAS
Se alquilan baratos ,espléndidos altos, propios para residencia particular, negocio comercial o profesionales. Informan en la sastrería y por teléfono: I-2692. A-1

A-4 Marianao y sus Repartos

ALTURAS DE ALMENDARES: Calle 19, entre 12 y 14, media cuadra del tranvía. Chalet con sala, comedor, pantry, cocina, garage, en los bajos; cuatro cuartos con buen baño, en los altos. Precio: $50.00. Llaves e informes: Casa del Conde Rivero, Calzada de Columbia esquina a 12. A-4

A-5 J. del Monte y La Víbora

VIBORA. SAN LAZARO, 41 se alquila. Sala, hall, 3 cuartos, baño intercalado, comedor, cocina, servicios de criados. Informan: F-1972. A5

B-4 Habitaciones

AMISTAD 15, ALTOS
Entre Neptuno y Concordia. Fresquísimas habitaciones y departamentos con lavabo, baños inmediatos, luz, limpieza y teléfono. Comida y muebles si lo desean. Personas moralidad. Precios baratísimos. A1

MURALLA 55, ALTOS, entre Habana y Compostela, alquilo una espléndida habitación, con lavabo ,balcón a la calle, terraza, buen baño, luz, teléfono. Casa moralidad. Precio situación. B-4

SE SOLICITAN

S-7 Costureras, Modistas y Sombrereras

SE SOLICITAN BUENAS embolsilladoras de sacos en Lamparilla 59, altos. S7

SE OFRECEN

O-1 Criadas y Criados

SE OFRECE MUCHACHA española, sirve bien comedor, sabe coser bien, lavar ropa fina va a repartos; otra manejadora; ambas buena presencia y referencias. Telf. M-7122. O-1

SE OFRECEN

O-1 Criadas y Criados

DESEA COLOCARSE una joven española, para criada de mano o de cuartos, sabe coser algo y tiene buenas referencias, de las casas donde trabajó y lleva tiempo en el país. Telf. A-3420. O-1

SE DESEA COLOCAR joven española, de criada de mano o cuartos; tiene referencias, sabe su obligación. Informes: F-6227. O-1

JOVEN ESPAÑOLA, desea colocarse para cuartos o matrimonio solo, entiende de costura y cocina; tiene muy buenas referencias y es cumplidora. Telf. F-5152. O-1

DESEA COLOCARSE joven española, para criada de cuartos, comedor o para todo, en casa de corta familia; tiene referencias y sabe cumplir. Informes: Telf. F-6087, a todas horas. O-1

DESEA COLOCARSE una española, de mediana edad, para habitaciones, entiende un poco de costura; recomendaciones, 12 años en una casa. Telf. A-9561. O-1

SE OFRECE UNA MUCHACHA joven para criada de mano o para cocinar, sabe hacer todos los quehaceres de una casa, es muy limpia y trabajadora. Teniente Rey 15. A-7942. O-1

ESPAÑOLA DE 35 AÑOS, desea colocarse de cuartos o de criada de mano ,lava y planchar ropa fina; tiene buenas referencias de casas bien conocidas. Josefa. U-8239. O-1

SE DESEA COLOCAR joven española para criada de mano o limpieza; tiene referencias. Telf. FO-3301.

DESEA COLOCARSE una española para cocinar y limpiar a corta familia o criada de manos o cuartos, tengo referencias, deseo casa de entera moralidad. M-4104. O1

JOVEN ESPAÑOLA: Desea colocarse para criada de manos o manejadora; tiene referencias, es formal y sabe cumplir con su obligación. Teléfono F-5141. O1

CRIADA ESPAÑOLA con experiencia, desea colocarse para quehaceres de casa en familia respetable. También se coloca para limpieza por horas. Tiene buenas referencias. Teléfono M-4510. O1

SE OFRECE CRIADO español con referencias de familias cubanas y americanas, sirve rusa, francesa, helados, cocktails, es fino y trabajador y sabe trabajar. Telf. A-3318, José. O1

SE DESEA COLOCAR una muchacha española, muy buenas referencias y le gusta cumplir muy bien con su obligación. I-7576. Pregunten por María. O1

OFRECE JOVEN español para criado de manos o jardinero, acostumbrado servir en casas finas, las cuales lo recomiendan, no tiene pretensiones: misma otro de chofer. Telf. F-6231. O1

DESEA COLOCARSE muchacha española de criada de manos y ayuda con niños o limpiar y ayudar en la cocina, sabe cumplir su obligación; con niños o limpiar y ayudar en la O1

SE DESEAN COLOCAR dos jóvenes españolas de criadas de manos o manejadoras, tienen referencias, llevan tiempo en el país, teléfono F-6218. O1

SE DESEA colocar una muchacha española de criada de manos, cuartos o comedor, es de confianza va a los repartos, tiene buenas referencias y quien le responda. Teléfono M-4167. O1

SE DESEA COLOCAR una muchacha española para criada de manos no le importa lavar y repasar ropa; tiene buenas referencias de las casas donde ha trabajado. Llamar al teléfono: M-6425. O1

SE OFRECEN

O-1 Criadas y Criados

SE DESEA COLOCAR una joven española para criada de manos o manejadora. Informan: Telf. F-6204. O1

SE COLOCA una muchacha española para criada de manos, lleva tiempo en el país, sabe cumplir con su obligación; tiene referencias. Teléfono: U-3145. O1

SE DESEA COLOCAR una joven española para criada de manos o manejadora, es muy cariñosa con los niños y muy formal. Informo en el teléfono F-4757. O1

DESEA COLOCARSE una muchacha española para criada de comedor o de manos, sirve bien a la rusa, es formal y trabajadora; tiene buenas referencias. Telf. A-6719. O1

O-2 Cocineras y Cocineros

SE DESEA COLOCAR una buena cocinera, repostera, no le importa dormir en la colocación; tiene buenas referencias. Informes: M-8468. O-2

SE DESEA COLOCAR una joven de color, para cocinar, criada de mano o manejadora, entiende de repostería, duerme en la colocación. Si no es buen sueldo, no molesten. Llamen: Telf. F-5803. O-2

SE DESEA COLOCAR una joven española, para cocinera, que sabe hacer dulces y para cocinar y limpiar, para corta familia; tiene buenas referencias. Telf. A-8620. O-2

SE DESEA COLOCAR una muchacha española, de mediana edad, para cocinar y limpiar, a corta familia, en casa de moralidad; tiene buenas referencias. Telf. M-8858. O-2

SE OFRECE SUPERIOR cocinera, de color, limpia y formal, sale de La Habana, ayuda a lavar o limpiar, a corta familia; otra, buena criada o manejadora; tienen buenas referencias inmejorables. Telf. M-7122. O-2

SE OFRECE UNA MUCHACHA española, para cocinar y ayudar a la limpieza, a corta familia; tiene buenas referencias. Informes: F-6071. O-2

DESEA COLOCARSE una española para cocinar, cocina de todo, hace dulces y pasteles, hace limpieza, tiene referencias, sueldo de $15 para arriba. M-4380. O2

DESEA COLOCARSE cocinera repostera, cocina a la criolla y española, es trabajadora y aseada, no le importa ir al campo. Teléfono. A-2345. O2

SE OFRECE UNA buena cocinera española, entiende muy bien de repostería, en la misma una manejadora, tienen muy buenas referencias. Telf. F-3434. O2

O-3 Manejadoras

DESEA COLOCARSE una joven española, para manejadora o criada de mano. Telf. M-2903. O-3

O-6 Choferes

CHAUFFEUR MECANICO, español, joven, soltero, buen carácter buena presencia, buenas referencias, sin pretensiones de ninguna clase, conozco de electricidad, no deje de llamar. Telf. M-4514. O6

DESEA COLOCARSE chauffeur español, buenas recomendaciones de casas particulares. Teléfono F-6228, pregunten por Ramón. O6

O-12 Ofertas-Varias

SE OFRECE matrimonio español como encargado de casa inquilinato; si es chica la acepta por la habitación. Tiene garantía. Teléfono M-4880. O12

SE COMPRAN

C-7 Automóviles y Accesorios

COMPRO O ALQUILO dos camiones de carrocería cerrada y de una y media tonelada o más. Informes: telf. FO-1134. C7

SE VENDEN

V-4 Establecimientos

VENDO BARRA próxima a los muelles. El sitio más estratégico para una o más personas que conozcan el comercio de bahía, doy facilidad de pago. J. Cuenya, Monte y Someruelos. V4

BODEGUEROS: ¡Gran oportunidad! Vendo una bodega en buen barrio, muy bien situada, por no poderla atender. Doy toda clase de facilidades para el pago. Informes: Monte No. 277, bodega, de 3 a 4. V4

BODEGUEROS

Vendo la mejor bodega de la Habana. Solo en esquina. Muy barata, reune todas las condiciones; también la cambio por una casa, aunque tenga hipoteca; doy y recibo vuelto. Informan: Reina y Belascoaín, café Celada, Frabia. V4

V-5 Muebles y Prendas

POR EMBARCARME, vendo juego comedor, sala y cuarto, una auto-piano marca «Regal». Todo completamente nuevo. Gervasio número 188, tercero. V-5

VENDO: A PRIMERA oferta, juego comedor, victrola, ortofónica. Calle 15 número 259, altos, entre Paseo y 2, Vedado. V5-

ENSEÑANZAS

E-5 Profesores

PROFESOR AMERICANO, de Boston, graduado en la Universidad de Yale, da clases particulares y colectivas de inglés. Método moderno, rápido y eficaz. Precios módicos. Why delay? Telf. M-8979. E5

DE INTERES GENERAL

SE DESEA SABER la dirección de una criada, llamada Aurora, que estuvo colocada en casa de la Sra. de Baizán. Dirigirse a San Rafael 74. I-G.

LINEA HOLANDESA-AMERICANA
PARA
ISLAS CANARIAS
El conocido trasatlántico
"MAASDAM"
saldrá fijamente para los puertos de
SANTA CRUZ DE LAS PALMAS, SANTA CRUZ DE TENERIFE. LAS PALMAS DE GRAN CANARIA, CORUÑA, GIJON y ROTTERDAM
el día 3 de NOVIEMBRE
PRIMERA ESPECIAL, CLASE TURISTA
y TERCERA CLASE
Para informes dirigirse a: R. DUSSAQ, S. EN C.
Oficios 24 y 26 (M-6278
Apartado No. 1617 Teléfonos: (A-5639
o a sus Agentes en todas las poblaciones del interior de la Isla.

LA VIA DE LOS QUE SABEN VIAJAR

COMPAGNIE GENERALE TRANSATLANTIQUE
LINEA FRANCESA — FRENCH LINE — VAPORES CORREOS
PROXIMAS SALIDAS:
Para GALVESTON y VERACRUZ
Vapor «MEXIQUE», 8 Diciembre
Para CORUÑA, SANTANDER y SAINT NAZAIRE
Vapor «MEXIQUE» 19 Diciembre
Linea de SANTO DOMINGO a la MARTINICA
Vapor «ANTILLES» saldrá de SANTO DOMINGO el día 25 de Octubre
Linea de NEW YORK al HAVRE y PLYMOUTH por los lujosos y rápidos trasatlánticos franceses:
ILE DE FRANCE — LAFAYETTE
CHAMPLAIN — FRANCE — PARIS
DE GRASSE
Para más informes dirigirse a:
ERNEST GAYE
O-REILLY 9. APARTADO 1090 TELEFONO A-1476.—Habana.

LA FAVORITA DE LOS ALTOS CIRCULOS SOCIALES

FOLLETIN 88

La Venta de Lady Daventry

Novela escrita en inglés por
WINIFRED BOGGS
y titulada, en dicho idioma, **The sale of Lady Daventry.**

De venta en la casa Wilson, Obispo No. 52 Telf. A-2298.

Cerradas en uno de los cajones de su escritorio había unas líneas que informaban a Bruce de que «The Old Brigade» había cambiado de propietario y que, después de cierta fecha, tendrían que prescindir de sus servicios. No adivinaba que aquellas crueles y rapaces manos eran las de lady Daventry, que creyó oportuno aquel momento para dar el golpe. Había comprado algunos de los créditos y le agobiaba constantemente para el pago.

—¡La ruina y la deshonra! —pensó para sí aquel hombre tan desgraciado.—No diré que sea justicia del Cielo, pues seguramente Dios, que lo sabe todo, sabe también cómo he obrado. ¡Lo he sembrado yo deben cosecharlo mis hijos! Esa será ley natural o del diablo, nunca la de un Dios misericordioso. ¡Ya estará satisfecho el viejo, y seguramente hasta su mujer, a pesar de su inextinguible odio!

No explicó a nadie lo ocurrido con el periódico; tiempo de sobra habría cuando llegara el día en que ya no podría ser ocultado, y acaso para entonces tuviera ya otro trabajo. Se decidió a intentarlo y trabajó con el mayor ardor. Dosé se dió cuenta de que trabajaba cada día hasta la madrugada y le riñó.

—Eres un tonto—le decía, — los médicos esperarán; ¡son siempre tan amables y lo comprenden todo tan bien!.... Yo lo tengo ya pensado. Destinaremos cada semana una pequeña parte de tu sueldo y lo iremos pagando todo. Cuando esté bien no necesitaré a nadie en la casa.

—Mi amor la ha convertido en una maritornes y una esclava —pensaba él.

—La clase de muchacho que podemos tener sería más bien un estorbo que una ayuda— seguía diciendo la esposa, apoyando sus mejillas en las manos de Bruce; —todavía le dan a una más trabajo y es más cómodo no tenerlas. ¡Tuvbes es ya bastante mayorcita para cuidar de los pequeñuelos!, tonto! Apesadumbrarse cuando lo tenemos todo, un hogar querido y viviendo los dos!...

Bruce no se atrevía a levantar los ojos para que no los viera. Pronto ya no tendrían hogar, porque los apremiantes acreedores se apoderarían de él. Había tenido que dejar de pagar su póliza de seguro y le apenaba pensar que si algo ocurría, su querida esposa y sus hijos quedarían no sólo en la miseria, sino llenos de deudas y sin nadie que les ayudase pues Tom Lister que hubiera podido hacerlo muy bien no querría, seguramente, y menos a un pariente pobre que le avergonzaba. Envejecía diariamente con este sufrimiento. Además, el idolatrado niño les estaba alarmtando continuamente; no podían soportar la idea de perderlo y pasaban verdaderas angustias ante sus frecuentes achaques y sus ojos insoportablemente lastimeros.

Entretanto, Margarita, que había pagado secretamente cuanto pudo sin que se enterasen ni el marido ni la mujer, estando también en bastante mala situación por haber descuidado su trabajo y no estar, por consiguiente, en muy buenas relaciones con sus editores, se marchó aliviada a Calliogan Mansions, llorando casi de alegría al vislumbrar su sucia silueta. ¡Allí estaba de nuevo el hogar, el trabajo, la felicidad, la camaradería!

Aguardó a que todos estuviesen reunidos para entrar, y con «Fortuna» a la cabeza, que pretendía hacerla creer que la había echado de menos, y con excepción, únicamente de Adán (que no estuvo presente), recibió la bienvenida de todos como correspondía a una persona de su rango e importancia. Andrés fué el que menos cosas le dijo, pero en cambio la miró más que nadie.

Aprovechó la primera oportunidad para decirla que le habían subido el sueldo y trató también de ocultar las travesuras de O-Hara.

Cuando encontró por fin a Adán, pudo observar cómo éste levantaba los ojos para mirarla, mientras le decía sin ningún entusiasmo:

—¡Así, ya está usted aquí otra vez!

CAPITULO XLIII

LOS VEINTIUN AÑOS DE LORD DAVENTRY

«¡Sea para tí todo el honor en tu nuevo estado! Ese es el camino que conduce a las estrellas.»
Virgilio

....

Felipe miró a Margarita con ojos radiantes de alegría.

—¡Oh, al fin, al fin!— gritó. —Creí que nunca llegaría; cada año me parecía una eternidad, pero ahora es sólo cuestión de semanas. Es un miércoles, pero las fiestas están dispuestas para el jueves siguiente. Me marcharé de Londres el miércoles por la noche, porque quiero celebrar mi mayoría de edad en tu compañía, y además tengo que ir a ver a mi abogado.

—¡Qué día más grande va a ser ése para tí!— dijo ella sonriéndose.

—¡Ansío su llegada como el día más feliz de mi vida —le contestó hablando muy bajo.

—De igual modo esperaba yo el día en que debían publicar mi primera novela, y resultó un fracaso completo. ¡Oh, Felipe, que tú, por lo menos, tengas más suerte.

—Sí tendré mucha— contestó con absoluta firmeza.— Creo que voy a tener la mejor suerte del mundo.

Andrés llegó en aquel momento y Felipe no habló ya más de su mayoría de edad.

Había poca simpatía entre los dos muchachos, y lo mismo ocurría con Adán, a quien había encontrado tan sólo algunas veces en la escalera, sin haberle hablado nunca. Adán no podía olvidar lo que aquel muchacho significaba, aquellos encuentros secretos, su primer conocimiento de la villanía y de su desilusión; después, el encuentro con el niño en su cochecito en compañía de Lulú, sus palabras, su presencia, todo el pasado horror

Físicamente, Adán era un hermoso ejemplar de hombre viril. Mantenía su fuerza con un entrenamiento constante y miraba con un poco de desprecio al «bonito» y afeminado muchacho. Felipe sentía celos de la perfección masculina de Adán y puede decirse que entre ellos, no obstante el lazo de sangre que los unía, latían los gérmenes de una indefinible enemistad. En su interior trabajaban ocultas fuerzas, de las cuales el muchacho se daba perfecta cuenta con su rápida intuición femenina, y el hombre no advertía aún su existencia.

—«¡Es tan primitivo!».. Y Margarita es primitiva también», solía pensar Felipe, apenado.—«Yo sería su esclavo, y acaso ella lo que necesita es un amo».

—El precioso muchacho de «boudoir»—decía burlándose de Adán.

Margarita se maravillaba de no sentirse molestada por tales palabras.

—Una verdadera oportunidad —siguió diciendo Adán, —y el premio es grande, mi señora Daventry. —Hizo entonces una reverencia. Margarita lo encontró completamente odioso.

Sus ojos reflejaban indignación.

—¿Puede usted concebir tan bajo pensamiento? —Y se rió ligera y burlonamente. —Después de todo, podía ser peor. Para él, quiero decir. Recuerde usted a Baby Nurne y su célebre corista; hizo todo cuanto pudo por ella; la hizo condesa, y no fué culpa suya sino pudo convertirla en una señora. Felipe no tendrá que sonrojarse por mí, o, en todo caso, muy poco. ¡Se ruboriza con tanta facilidad!..

—Y de nuevo sonrió; la idea de Adán le parecía tan absurda que le daban ganas de seguirle la corriente. ¡Era tan bestia!...

—¿No se avergüenza por sí misma la mujer? ¿Ha de dejar que lo hagan otros por ella? — preguntó Adán sombriamente.

—¡Qué pregunta, ogro! ¡Es tan guapo y tan joven Felipe! Me recuerda los días en que yo también era joven. ¿No se casan algunos hombres para rejuvenecerse ¿Por qué, pues, no han de hacerlo las mujeres, para quienes la juventud todavía importa más? ¿Qué es peor? Contésteme a esto: querría usted que yo gastase todo mi afecto en algún hombre malhumorado de cuarenta años? Cuanto pueda haber de notable en un hombre de mediana edad, está en su pasado. Felipe está en el límite opuesto: el hombre que será siempre niño. ¡Oh, ser afortunado! En cuanto a mí, trato de dar con el justo medio.

—¿Por medio de ese muchacho?

—Hablando del ruín de Roma...

Bajó Margarita para saludar al muchacho con más efusión que de costumbre; subió las escaleras de su brazo y agachó su negra cabeza

M.E.C.D. 2016

GUANABACOENSES

EN NUESTRA PARROQUIA

Se vienen haciendo preparativos, por los piadosos y entusiastas elementos de la «Asociación de las Hijas de María y Teresa de Jesús» que radica en nuestro templo parroquial, para celebrar solemnemente la festividad de Santa Teresa de Jesús.

Un numeroso coro de escogidas voces, integrado por valiosos elementos sociales de la Villa, integrantes de la Asociación aludida, viene celebrando sus ensayos, para actuar en la Novena y Fiesta Solemne a celebrarse en honor de Santa Teresa.

Oportunamente, daremos pormenores de ese amplio programa religioso.

NOTA DE DUELO

Tras de una corta pero penosa enfermedad ha fallecido la respetable matrona Doña Amelia Lym viuda de Fierro, en la residencia de su hija, la estimada señora María Fierro viuda de Alvarez.

Su muerte ha sido muy sentida en nuestra sociedad, donde contaba con afectos y simpatías la desaparecida.

Su sepelio, efectuado en la tarde del pasado sábado, siendo trasladado su cadáver a la Necrópolis de Colón en la capital, constituyó una sentida manifestación de duelo.

Que Dios acoja en su seno de infinita misericordia el alma de la buena y bondadosa Doña Amelia, dando la resignación suficiente a todos sus deudos y de manera especial, a su hija la señora Fierro viuda de Alvarez.

Nuestro sentido pésame a los familiares todos de la inolvidable desaparecida.

NUEVA RESIDENCIA

Nuestros apreciables amigos, los jóvenes esposos Graciela Suárez de Márquez y Matías Márquez, Oficial éste del Juzgado de Primera Instancia e Instrucción de esta Villa, han trasladado su residencia para la casa Aranguren seis en donde les deseamos felicidades mil.

Sépanlo sus muchas amistades.

PROFESIONALES

DR. GONZALO PEDROSO
Cirujano del Hospital de Emergencias. Especialista en vías urinarias. Consultas de 10 a 12, y de 2 a 5 San Lázaro 254. Prof.

DR. A. G. CASARIEGO
Catedrático de la Facultad de Medicina, Especialista en enfermedades de las vías urinarias y genitales. (Hombres y mujeres). Consultas de 2 a 6 Neptuno 125. Teléfono U-5040. Profesional.

DR. JORGE L. DEHOGUES
Oculista. Consultas, de 11 a 1 y de 4 a 6. $5.00. Para pobres: lunes, miércoles y viernes, de 4 a 5. Aguila 94. Telf. A-8940. Prof.

POLICLINICA INTERNACIONAL
Director: David Cabarrocas, San Miguel 130, entre Lealtad y Escobar. U-2737. Cuando vaya al Hospital, Casa de Socorro o Sociedades, fíjese en la Policlínica Internacional, da gratis consultas, reconocimientos, Rayos X., Rayos Ultravioletas, Luz Alpina, medicinas, inyecciones intravenosas, análisis, curas, etc. Consultas, de 8 a 4. Prof.

DR. JOSE MANUEL BUSTO
De los Hospitales New York. Enfermedades piel, sangre y secretas. Extirpación vellos de la cara, por electrolisis. Tratamiento caída del pelo Consultas: 10 a 12 y 5 a 6 p. m. Empedrado 35. A-0280. M-9024. Prof.

DR. ABELARDO LABRADOR
Consultas gratis, 2 a 12 a. m. Pagas, 3 a 5 p. m. Enfermedades señoras, flujos crónicos, metritis, bronquitis, corazón, riñones, diabetes, reumatismo crónico, enflaquecimiento. Inyeciones Neo-Salvasán. Angeles 3, entre Reina y Estrella. Telf. A-0801. Prof.

DR. FRANCISCO J. DE VELASCO
Corazón, Pulmones, Estómago, Intestinos.

DR. RUBEN DE VELASCO
Corazón, Pulmones, Enfermades de los niños. Consultas de 12 a 2 y de 1 a 3 días laborables. Horas especiales, previo aviso. Salud 34. Telf. A-5418. Prof.

VENEREAS-BLENORRAGIAS
Antiguas, mal curadas, aunque desesperadas. Próstata, impotencia, esterilidad. Curaciones garantizadas, pocos días. Sistema nuevo, doctor Winkelmann, especialista alemán. Campanario 57, esquina a Concordia, Consultorio Alemán. Prof.

DR. HORACIO FERRER
Oculista. Consultas de 2 a 6 de la tarde, $5.00. Consultas a horas fijas, durante todo el día, $10.00. Línea y L, Vedado. Teléfono F-4831. Prof.

ALQUILERES

A-1 Habana

SE ALQUILA: CASA MODERNA, Espada 9, segundo, compuesta de sala, comedor, cocina de gas, cuatro habitaciones, baño completo intercalado y servicios criados. Informes: Telf. A-5540. Llaves, en la azotea. A-1

SE ALQUILA: SAN MIGUEL 59, segunda planta, derecha, compuesta sala, comedor, 3 habitaciones, baño moderno intercalado y cocina. Informes: Telf. A-5540. Galiano 66. Banco

SE ALQUILAN LOS ALTOS, de Prado 110, propios para casa de familia. La llave en la misma. Informes: Prado 110-A., (altos). Telf. A-8018. A-1

SE ALQUILAN: BELASCOAIN número 125, entre Reina y Estrella, preciosos, frescos y ventilados primero y segundo pisos, $25.00 y $30.00, 3 habitaciones, baño intercalado con calentador, cocina de gas. Para más informes: Manzana de Gómez 240. Telf. A-4893. A-1

VIRTUDES 143-C., altos, entre Gervasio y Escobar, compuestos sala, saleta, tres cuartos, comedor, cocina y baño. Llaves, en los bajos. Informes: F-4744. A-1

MAGNIFICOS ALTOS, San Rafael 55, propios para profesional, sala, antesala, cinco habitaciones, gabinete, comedor al fondo, baño completo. Precio: $42.00. Informes: F-2313. Llaves, en bajos. A-1

ALQUILO LOS BAJOS de la moderna casa, Malecón 73, sala, comedor, 2 habitaciones, baño intercalado completo, cocina gas, cuarto criados y gran patio. Informes: Monte 170. Informes: A-2066. A-1

BAJOS MODERNOS, decorados, Gervasio 3, cerca Lagunas, sala, saleta, dos espaciosas habitaciones, baño completo, patio, cocina. Llaves, bodega. F-2313. F. y 19, Vedado. $30.00. A-1

CRESPO 47, ALTOS, entre Animas y Virtudes, sala, recibidor, 3 habitaciones decoradas, baño intercalado. Llave, bajos. Informes: F-3741. Precio regalado. A-1

MODERNOS ALTOS EN $30.00
Acabados de fabricar. Calle de Salud No. 39, al costado de la Iglesia de la Caridad, sala, comedor, 3 cuartos, lujoso baño intercalado cuarto y baño criados llaves al lado. En Merced 42, esquina Habana altos, sala, comedor, 3 cuartos grandes, baño completo intercalado, cuarto y baño criados. Llaves, botica, bajos. Dueño: F-1806. A1

CASITAS MODERNAS, INDEPENDIENTES A 10 MINUTOS PARQUE CENTRAL A $10.00 CON 2 CUARTOS
Con sala, comedor, 3 cuartos, baño intercalado a $16.00. Calle de Justicia esquina Arango, una cuadra de los tranvías y guaguas de la Calzada Concha. Llaves: bodega. A1

SAN NICOLAS 76, alquilo, bajos amplios, vivienda pagada, Filosofía. Sala, saleta, cuatro habitaciones, comedor, baño, cocina, cuarto, servicios criados. Llaves e informes: Cuevas, Gran Hotel. M-9896. A1

COMPOSTELA 42, casi esquina Obispo, alquilo hermosos altos compuestos de 5 habitaciones amplias, baño de lujo, agua fría y caliente, sala, saleta, comedor, 2 habitaciones de criados y servicios gran terraza, propia para plantas. Informes en los bajos. A1

ALQUILO: FRANCO 5 y 9, altos entre Carlos Tercero y Estrella, sala, recibidor, tres habitaciones, comedor, baño intercalado, cuarto y servicios criados. Teléfono A-1882. A1

SE ALQUILAN LOS hermosos altos de Virtudes 23, entre Industria y Amistad, compuestos de sala, saleta, tres habitaciones y otras más en la azotea, baño intercalado y demás servicios. Alquiler: $35.00, mensuales. Condiciones dos meses en fondo. La llave en la misma, por la mañana de 9 a 10 y por la tarde de 3 a 5. Informan: Inclán y Sobrinos. Oficios y Sol. Teléfono M-7225. A1

PRECIOSOS ALTOS, $30.00
Se alquilan los modernos y frescos altos, San José 124-K., esquina a Marqués González, acabados de pintar, compuestos de sala, saleta corrida, tres habitaciones y cuarto para criados, comedor, baño y servicios de criados, agua abundante. Llaves: en el número 124-E., altos. Informes: Edificio «Bacardí», Apartamento 401, Francisco Torres. De 10 a 12 a. m., y de 3 ½ a 5½ p. m. Telf. A-7830.

LEA, QUE LE INTERESA: EN 18.00, POR SU PRECIO NADA MEJOR
Se alquilan en $18.00, las cómodas y ventiladas casas bajas, calle Agustín Alvarez números 5 y 6, entre Marqués González y Oquendo, a dos cuadras de Belascoaín y una del Nuevo Frontón, acabadas de pintar, compuestas de sala, saleta corrida, tres habitaciones, cocina, patio y demás servicios, con abundante agua. Calle pavimentada y alumbrado toda la noche. Vecindario de moralidad. Las llaves en el número 10. Informes: Edificio «Bacardí», Apartamento 401. Francisco Torres. De 10 a 12 a. m., y de 3½ a 5½ p. m. Telf. A-7830. A-1

HORRUROSA GANGA
En $20.00, se alquilan los lujosos y modernos bajos de Benjumeda número 56, entre Marqués González y Oquendo, a dos cuadras de Belascoaín, acabados de pintar, compuestos de sala, saleta corrida, tres habitaciones, baño completo intercalado, calentador, cocina, etc. La llave, al doblar, Pasaje Agustín Alvarez número 10. Informes: Edificio «Bacardí», Apartamento 401, Francisco Torres. Telf. A-7830. De 10 a 12 a. m. y de 3½ a 5½ p. m. A-1

HABANA 115. SE ALQUILAN los dos pisos altos, con 19 habitaciones, todas con lavabo. Precio de situación. Informes: U-4912. Puede verse de 3 a 5 p. m. A-1

PRADO 68. SE ALQUILA el piso alto de esta espaciosa y ventilada casa, acabada de reparar y pintar. No tiene garage. Precio: $130.00. Telf. F-3896. De 9 a 12 a. m. A-1

BELASCOAIN 44, ALTOS
Amplios, compuestos sala, recibidor, 6 habitaciones, baño intercalado, comedor, habitación alta, cocina y habitación de criados. Informes: Belascoaín 48. Ferretería «Capitolio». A-1

SE ALQUILA: Desamparados 50, altos y bajos, a precio de situación. Informes: Cuba 100. A-2596. A-1

ANIMAS 1117-A. SE ALQUILAN bajos, compuestos de sala, comedor, tres habitaciones, baño magnífico y cocina. Para más informes: Ramón G. Fernández. Telf. U-1157. A-1

VIRTUDES 162, ALTOS y bajos. Se alquilan con sala, comedor, tres cuartos, baño, cocina, ect. Más informes: Ramón G. Fernández. U-1157. A-1

SE ALQUILA: NEPTUNO 32, segundo piso, compuesto de sala, saleta, 4 habitaciones, comedor y demás servicios. Informes: Cuba 100. A-2596. A-1

CUBA 18, ALTOS, FRENTE al nuevo Malecón, cómodas casitas, desde $15.00 a $30.00. Informes en la misma

SE ALQUILAN: ALTOS y bajos de Porvenir 3, Habana, compuestos sala, saleta, 2 habitaciones, comedor, cocina de gas y baño intercalado. Informes: Cuba 100. A-2596. A-1

SE ALQUILA: SOL 18, con tres plantas, compuestas de un cuarto y servicios cada una. Informes: Cuba 100. A-2596. A-1

SE ALQUILA: SOL 10, compuesto de sala, saleta, 3 habitaciones, comedor, cocina y demás servicios. Informes: Cuba 100. A-2596. A-1

SE ALQUILA: VIVES 196, altos, compuestos de sala, saleta, 3 habitaciones, comedor y demás servicios. Informes: Cuba 100. A-2596. A-1

AGUACATE 37, ENTRE Obispo y Obrapía. Se alquila el primer piso. La llave, en la sombrerería. Informes: F-5248. A-1

GANGA: $55.00, MALECON 20, altos, recibidor, comedor, seis habitaciones, dos baños, tres cuartos criados y servicios. Pisos y escalera marmol. Informes: F-4309. A-1

SE ALQUILA: EN $15.00, Carmen 12 entre Lealtad y Escobar, sala, comedor, tres cuartos, cocina, servicios, patio, llave en la bodega. Informan: Lealtad 238. A-2689, U-2256. A1

SE ALQUILAN LOS bajos de Gloria 114 en 18 pesos. La llave en la bodega. A1

SE ALQUILA
Rebajados los amplios y frescos altos de la casa Trocadero 14, casi esq a Prado. Constan de gran sala, saleta, y comedor, 5 amplias habitaciones, baño muy grande, cuarto de criados, cocina, etc. Informan: Telf. A-9998 La llave al lado. A1

SE ALQUILAN
SAN MIGUEL 118 entre Campanario y Lealtad, sala, recibidor, tres grandes habitaciones, baño completo, comedor cocina dos cuartos y servicios criados alquiler reducido. verlo de 2 a 6 p. m.

LAGUNAS 5, ALTOS, próximo a Galiano, dos habitaciones, baño intercalado, comedor, cocina, cuarto y servicios criados. Alquiler reducido, llave San Miguel 118, de 2 a 6 p. m.

GERVASIO 200, próximo a Estrella, sala, saleta, tres habitaciones, cocina, y demás servicios. Alquiler $20.00, llave en la misma de 2 a 6 p. m.

SUAREZ 137 BAJOS Y ALTOS modernos, sala, dos habitaciones, baño completo, cocina. Alquiler $20.00. verlos de 8 a 12 a. m.

INFORMAN
Compañía de Seguros "EL IRIS"
Empedrado No. 34. Teléfono A-1294

MALECON 4, AL LADO del «Unión Club», con entrada por San Lázaro 24, altos y bajos, propios para club o familia larga. Llave en la misma. Informes: Obispo 16. A-1

GLORIA 82, SEGUNDO piso, compuesto sala, comedor, 3 cuartos, baño intercalado moderno, buena cocina, recién fabricados, muy frescos, con un departamento independiente y con servicios. Rebajado: $25.00. A-6827. A-1

PRADO 62, ESQUINA COLON, altos, espaciosa casa para familia larga Llave e informes en la misma, de 8 y media a 1 y de 2 a 5. A-1

TEJADILLO 32, ALTOS, amplia casa propia para familia larga o huéspedes. Llaves en los altos. $65.00. Informes: A-6420. A-1

JESUS MARIA 119, ALTOS, sala, comedor, tres cuartos, baño intercalado. Llave en bajos, 8 a 10 a. m. y 12 a 3 p. m. Informes: A-6420. A-1

SE ALQUILA: SAN LAZARO 115, altos, compuestos de sala, saleta, 3 habitaciones, cocina de gas, servicios sanitarios y un cuarto azotea. Informes: Cuba 100. A-2596. A-1

EDIFICIO «MARTA», Consulado 7, casi esquina Prado, moderno, piso alto, con todo confort, al estilo americano. Precio reducido. Hay elevador permanente. Informes, el portero. A-1

ARAMBURU 23, ALTOS, esquina San Rafael, recibidor, sala, comedor, 3 cuartos, baño compuesto y cocina. Llave botica. $30.00. Informes: A-6420. A-1

ALQUILO ESPLENDIDA casa para familia de gusto y numerosa, el mejor punto de la Habana. Belascoaín esquina San Rafael, altos de La Yarda, cinco espléndidos cuartos, baño a todo lujo. Precios de situación. Informan en la misma. A1

ALTOS MODERNOS, Aguiar 10, entre Peña Pobre y Monserrate, frente Parque Luz Caballero, sala, comedor, 3 cuartos, baño intercalado, cuarto y servicios criados. La llave, 2 a 5 p. m. Informes: A-6420. A-1

LUGAREÑO 3, ENTRE Ayesterán y Almendares, a una cuadra de Carlos III, moderno piso alto, sala, comedor, tres habitaciones, baño completo. Llave en la misma. Informes: Obispo 16. A-6420. A-1

TROCADERO 109, altos, casi esquina Galiano, sala, comedor, tres cuartos, baño completo y patio, $30.00. Llaves, los altos. A-1

SALUD 152, ALTOS, sala, comedor, 3 cuartos, baño intercalado y servicios de criados. Llave en los bajos. $25.00. Informes: A-6420. A-1

JOVELLAR 14, ALTOS, modernos, recibidor, sala, tres cuartos con closets, comedor, baño intercalado, cuarto y servicios criados. $35.00. Llave bajos. Informes: A-6420. A-1

ALQUILO SEGUNDO piso, Compostela 60, living room, 3 cuartos grandes, comedor sevillano. llaves en la misma Telf. F-3417. A1

SAN RAFAEL 153 y 165, entre Lucena y Marqués González, y Marqués González 6, entre San Rafael y San José, sala, comedor, tres habitaciones y baño. Llaves en la misma, desde $25. $34. Informes: A-6420. A1

SE ALQUILA la espaciosa, magnífica y cómoda esquina de Paseo de Martí y América Arias, bajos de la Asociación de Dependientes del Comercio, toda o parte. Informa el conserje del Centro. Teléfono M-6991. A1

REVILLAGIGEDO 1, ALQUILO bonitos altos, muy frescos, sala, recibidor, 3 habitaciones, servicios intercalado y criados, comedor al fondo: otra habitación con servicios y baño, en la azotea. De 9 a 11 y 2 a 5. A1

SE ALQUILAN: Espada 15, entre Jovellar y Vapor, casas modernas de sala, comedor, 2 habitaciones, baño y cocina $20. Llaves e informes: San Lázaro 376, entre Aramburu y Hospital. U-5858. A1

SE ALQUILAN: Jovellar 51 entre Hospital y Espada, casas modernas de sala, 2 habitaciones, baño y cocina, con luz $15 Llaves e informes: San Lázaro 376, entre Aamburu y Hospital. U-5858. A1

SE ALQUILAN: Jovellar 10 entre Aramburu y Hospital, casa modernas de gabinete, recibidor, sala, 3 habitaciones, baño, comedor, cuarto criados. $30. Llaves e informes: San Lázaro 376, entre Aramburu y Hospital. U-5858. A1

SE ALQUILAN: Vapor 43, entre Espada y Hospital, casas modernas de sala, comedor, 2 habitaciones, baño, cocina, $20. Llaves e informes: San Lázaro 376, entre Aramburu y Hospital. U-5858. A1

SE ALQUILAN: Jovellar 27, entre Aramburu y Hospital, casas modernas de sala, comedor, 2 habitaciones, baño y cocina, $20. Llaves e informes: San Lázaro 376, entre Aramburu y Hospital. U-5858. A1

SE ALQUILAN: San Lázaro 388 y 488 entre Hospital y Espada, casas modernas de sala, 2 habitaciones, baño y cocina a $15. Llaves e informes: San Lázaro 376, entre Espada y Hospital. U-5858. A1

SE ALQUILAN: Vapor 43 entre Hospital y Espada. Apartamentos de 2 habitaciones, baño, cocina, luz, $10. Informes: San Lázaro 376, entre Aramburu y Hospital. U-5858. A1

NEPTUNO 107, SEGUNDO, entre Campanario y Lealtad, sala, comedor, cocina, 5 cuartos, 2 baños. Alquiler: $30.00. Garantías: $60.00. Llave, informes, misma. A-1

GANGAS SEALQUILAN

CON MES ADELANTADO

SALA, SALETA, 4 Y 5 HABITACIONES, COMEDOR, COCINA, BAÑOS, &, EN:

San Lázaro 12, altos	$35.00
Genios y Morro	30.00
Monserrate 5, bajos	25.00
Tejadillo 11, B	40.00

SALA, SALETA, 3 CUARTOS, COMEDOR, COCINA, BAÑOS, &, EN:

J. del Monte 618	$18.00
Concepción 56 altos, entre San Anastasio y Lawton	16.00
Lindero 24, letra A, entre Díaz Blanco y Clavel	18.00
Paz 56, altos	25.00
17 No. 357	15.00
F. No. 235 entre 23 y 25	30.00
Subirana 48 bajos	20.00
Acosta 49 altos esq. a Compostela	25.00
Estevez 52	22.00

SALA, SALETA, 2 CUARTOS, COMEDOR, COCINA, BAÑOS, &, EN:

Pasaje Infante entre Mayía Rodríguez y Goicuría	$12.00
San Bernardino 93-A, bajos	8.00
Alejandro Ramírez 4	10.00
Omoa 81 entre Alejandro Ramírez y J. del Monte	16.00
Diez y Ocho entre 9 y 11	15.00
Trece esquina a M	12.00
Vigía 11 entre Castillo y Fernandina	9.00
Ayesterán 12, altos	18.00
Inquisidor 30, altos	25.00

DEPARTAMENTOS CON SALA, HABITACION, COCINA, BAÑOS, &, EN:

22 No. 24 entnre 17 y 19	$12.00

A-4358 M-6263 2096

EN MALECON: PARA COLEGIO, sociedad o fin benéfico, o de comercio. Se alquila en la mejor calle un amplio alto. Se hace contrato. Informes: Telf. M-9224. A-1

SE ALQUILAN: San José 111, entre Oquendo y Soledad. Casas modernas de sala, 2 habitaciones, baño, cocina, $14. Llaves en la misma, informes: San Lázaro 376, entre Aramburu y Hospital. U-5858. A1

SAN NICOLAS 28, DOS CUADRAS Malecón, una Galiano, modernos, amplios, ventilados bajos, cuatro habitaciones, baño intercalado, servicios criados. Muy baratos. Informes en los mismos. A-7468. A-1

ALQUILO ALTOS, Gervasio 17-A., sala, saleta, cuatro habitaciones, baño completo intercalado, comedor, cocina cuarto y servicios criados. F-3469. A-4

ALQUILAMOS CASAS
Alquilo San Lázaro y Basarrate hermosa casa, (altos) 4 cuartos, sala, saleta, comedor y demás servicios. Carlos III número 201, hermosos altos, 4 habitaciones, sala, saleta, comedor y demás servicios. Oquendo 40 casi esquina Carlos III, 3 cuartos, sala, saleta, comedor y demás servicios, (altos y bajos). Carlos III número 197, por Oquendo, 3 cuartos, sala, saleta, comedor y demás servicios. Precios reducidos. Informes. Telf. A-1752. A-1

ALQUILO: PUNTO IDEAL, San Miguel 308, altos, modernos, sala, comedor, 4 habitaciones, baño intercalado, servicios criados, una cuadra Universidad y tranvías. Véanlos. Ganga. I-7211 M-4260. A-1

REINA 28
Altos, sala, recibidor, comedor, baño, cocina, cuarto criados; en la azotea, tres habitaciones, con ducha. Precio: $50.00. Informes: F-2134. A-1

GERVASIO 180
Altos, recibidor, sala, comedor al fondo, seis habitaciones, dos baños, cuarto criados, cocina. Precio: $50.00. Informes: F-2134. A-1

SOLEDAD 50
Bajos, sala, saleta, tres habitaciones, baño intercalado, cocina y servicios de criados. Precio: $25.00. Informes: F-2134. A-1

TAVEL ADMINISTRACIONES
Se alquilan: San José 73, altos, sala, 3 cuartos, recibidor y 2 baños; Neptuno 224, altos, sala, 7 cuartos, recibidor, comedor y 2 baños; Refugio 22, altos, sala, recibidor, 6 cuartos, baño y servicios criados; Vedado, 8 número 9, planta baja, sala, comedor, 2 cuartos, baño criados, garage para 2 máquinas; altos, 5 cuartos q baño: Amenidad entre Nueva y C. del Padre, sala, 3 cuartos y servicios y patio. Pajarito y Clavel. Telf. U-1710. A-1

ALQUILO EN CONSULADO 110, casa moderna, sala, recibidor, dos cuartos con baño intercalado, comedor al fondo. Informes, en los altos, propia para profesionales. A-1

ALQUILO MODERNAS casas en Arbol Seco número 61, altos y bajos, entre Santo Tomás y Benjumeda, compuestas de 4 habitaciones. Precio: $20.00. Informes, al lado. U-1478. A-1

ANIMAS 137, BAJOS, (entre Gervasio y Escobar), sala, saleta, tres cuartos, cuarto de baño y demás servicios. Informes: en Aguila 213, peletería «La Horma Grande». A-1

ALQUILO EL NUEVO y moderno segundo piso de Barcelona 2, muy próximo al Capitolio, parques, teatros y principales establecimientos de la Ciudad. Precio módico. Informes: Neptuno 113. Telf. M-1774. A-1

ALQUILO ALTOS. San Rafael 107. Sala, saleta, comedor, tres cuartos, cuarto criados, baño intercalado y demás servicios modernos. Informan en los bajos. Teléf. U-7926. A1

SE ALQUILA EN $30.00, Lagunas 87 altos ent Gervasio y Belascoaín, sala, saleta, 4 habitaciones grandes, comedor al fondo, dos servicios, cocina, mucha agua. La llave en los bajos. Informan: Lealtad 238, teléfonos: A-2689, U-2256. A1

BELASCOAIN 613-E. BAJOS, entre Figuras y Carmen, alquilo sala, comedor, 2 cuartos, baño moderno y cocina, $25. Informan: San Miguel 100. A-4300 Carlos. A-1

SE ALQUILAN EN $18.00 los bajos, y $20.00 los altos de Habana número 232, compuestos sala, comedor, dos habitaciones, baño intercalado, cocina. Informes: "La Regente". A-4376. A-1

CRISTO 30
Se alquila el primer piso, sala, recibidor, 3 habitaciones, baño intercalado, agua fría y caliente, comedor, cocina de gas, cuarto y servicios criados. Informes y llaves, en la misma, primero, izquierda. Precio situación. A-1

ALQUILO FRESCA y elegante casa, Habana 28. Ultimo precio: $50.00. FO-7078. A-1

VILLEGAS 111. SE ALQUILA primer piso, fabricación nueva, reúne comodidades con sala, saleta, cuatro habitaciones, baño intercalado, servicios, comedor, cocina gas. Módico precio. A-9745. A-1

VIRTUDES 119-A., esquina Escobar. Alquilo segundo y tercero, hermosos, frescos, baratísimo, sala, comedor, 3 habitaciones, baño intercalado, cuarto y servicios criados. Informes: bodega Gervasio y Virtudes. A-1

EN $25.00, HERMOSA CASA, compuesta de sala, comedor, tres habitaciones y espléndido baño intercalado. Concordia 156-B., entre Oquendo y Soledad. Informes: I-2897. A-1

SITIOS 61, SALA, RECIBIDOR, ocho habitaciones, patio y servicios, $35.00 Informes: A-6420. A-1

GERVASIO 176 ENTRE Reina y Salud modernos altos, 4 cuartos, baño intercalado, sala, saleta, comedor, cuarto servicio criados. Llave los bajos. Informan. 25, No. 268. Vedado. A1

SAN LAZARO 478, ENTRE M. y N.: Alquilo planta baja, compuesta portal, sala, 3 cuartos, baño intercalado, comedor, pantry, cocina, cuarto y servicios criados, garage para una máquina, con cuarto para el chofer. Precio: $48.00. Informes: Bufete de Arellano. M-3936. A-1

SE ALQUILAN LOS ALTOS, Infanta 91, entre Valle y Zapata, sala, comedor, cuatro habitaciones, baño intercalado, cocina y servicios de criados. Informes: U-2311. A-1

MANRIQUE 143, ENTRE Reina y Estrella. Alquilo la planta alta, compuesta de sala, comedor, 5 cuartos, 2 baños intercalados y cocina. Precio: $38.00. Informes: Bufete de Arellano. M-3936. A-1

OFICIOS 112, ESQUINA a Merced: Se compone de un salón grande, propio para bodega o establecimiento, 2 cuartos, patio, cocina y servicios. Precio: $35.00. Informes: Bufete de Arellano. M-3936. A-1

HABANA 3: SE ALQUILA la planta baja, compuesta de recibidor, 2 cuartos, servicios, cocina y patio. Precio: $25.00. Informes: Bufete de Arellano. M-3936. A-1

DESAGUE 81. SE ALQUILA la casa compuesta de sala, recibidor, 3 cuartos, baño, comedor, cocina, patio y traspatio. Precio: $28.00. Informes: Bufete de Arellano. M-3936. A-1

LUZ 36: SE ALQUILA el segundo piso, compuesto de recibidor, sala, 3 cuartos, baño intercalado, comedor, cuarto y servicios de criados, cocina y un cuarto en la azotea. Precio: 38 pesos. Informes: Bufete de Arellano. M-3936. A-1

OFICIOS No. 90
Se alquilan el primero y segundo piso, muy espaciosos. Precio reducido, pegados a la Embajada española y frente a La Alameda de Paula. Informes: Oficios 88. Telf. A-1474. A-1

Su anuncio clasificado en el Diario de la Marina, llega a las 7 de la mañana a donde a Ud. le interesa.

Llegue Ud. donde le conviene, no espere que vayan a buscarle, puede ser tarde.

Anúnciese en los Clasificados del

DIARIO DE LA MARINA

ALQUILERES

A-1 Habana

OFICIOS No. 86
Se alquila el primero y segundo piso, compuestos de cuatro habitaciones, sala, saleta y cocina de gas, servicios completos. Informes, en el número 88. Telf. A-1474. A-1

CONSULADO 45, BAJOS. Precio reducidísimo, sala, saleta, comedor, cuatro habitaciones con lavabo, agua corriente, cuarto criados, cocina, calentador. Llaves, misma casa, último piso. Informes: F-2836. A-1

BERNAZA 37, ESQUINA a Teniente Rey. Alquilo piso moderno, compuesto, sala, comedor, 3 habitaciones y cuarto criado, muy cómodo y muy barato. En lo más céntrico de la Ciudad. La llave en la imprenta. Informes: Telf. M-9093 A-1

SAN LAZARO 307, ENTRE Espada y Hospital. Alquilo planta baja, compuesta sala, comedor, 3 cuartos, baño, cocina, cuarto de criados y patio. Precio: $38.00. Informes: Bufete de Arellano. M-3936. A-1

CUBA C SANTA CLARA. Alquilo piso alto, 3 habitaciones, sala, saleta, comedor, cocina baño intercalado y cuarto y servicios para criados. Informes, allí, Rodríguez y Compañía. A-1

A-2 Vedado y Príncipe

SE ALQUILAN: HERMOSOS altos de J. esquina 17, Vedado, recibidor, sala, hall, 5 cuartos, baño intercalado y demás comodidades. En los bajos informan. A-2

ALQUILO: EN TERCERA, entre E. y F., Vedado, chalet moderno, con portal, hall, sala, comedor, cocina y cuarto de criados, con servicios en los bajos y cuatro habitaciones, dos baños y terraza, en los altos. Informes: Manzana de Gómez 240. Telf. A-4893. A-2

ALQUILO: VEDADO, Calzada esquina a 14, bajos, con portal, sala, comedor, 3 habitaciones, baño, servicios de criados. Llave en los altos. Informes: Manzana de Gómez 240. Telf. A-4893. A-2

ALQUILO ALTOS, K, 166 entre 17 y 19, compuestos de terraza, sala, comedor, cocina, baño cinco habitaciones grandes cuarto y servicios de criada Informes: K, 166, bajos. F-4758. A2

PRECIOSOS, ELEGANTES y frescos altos: sala, saleta, comedor, 5 habitaciones, cuart oy servicio criados, dos lindos baños, pérgola, terraza maceteros, último precio $55.00, oportunidad. Calle 9a. No. 14 D, entre H e I. A2

SE ALQUILAN; LOS FRESCOS, modernos y cómodos altos, calle 8, entre 21 y 23, número 11. Véala de 2 a 6. Informes: M-8713. A-2

PRECIOSOS BAJOS DE ESQUINA, EN EL VEDADO, $34.00
Se alquilan los modernos y frescos bajos, calle Diez esquina a 21, compuestos de jardín, portal, sala, saleta, cuatro habitaciones, baño completo intercalado, calentador, cocina y servicios criados. Abundante agua. Llaves al doblar, en los bajos del número 199. Informes: Edificio «Bacardí», Apartamento 401, Francisco Torres. De 10 a 12 a. m., y de 3½ a 5½ p. m. Telf. A-7830. A-2

SE ALQUILA: 25, NUMERO 347, bajos, moderna, entre A y Paseo, 3 cuartos, baño intercalado, cuarto, servicios criados. Verse, 1 a 5. F-3646. A2

VEDADO, 17 No. 45 entre G y H. Alquilo: sala y dos cuartos a matrimonio solos, juntos o separados en casa particular y de estricta moralidad, precio de situación. A2

VEDADO: MODERNOS, decorados altos, 6 entre 25 y 27, No. 197, terraza, sala, tres grandes habitaciones, buen baño intercalado, comedor fondo, cuarto criado, cocina. A2

EDIFICIO CALLE H. número 184, entre 21 y 23, Vedado, modernos pisos al estilo americano, con todo confort, para familias cortas. Alquiler razonable. Informes, el portero. A-2

SE ALQUILA LA CASA calle 25 número 365, entre Paseo y 2, Vedado, con sala, comedor, 4 cuartos, cocina y baño, cuarto y servicios de criados. Puede verse, de 3 a 6. A-2

ALQUILO MODERNOS bajos, 11 número 269, entre E. y D., Vedado, 4 dormitorios, con closet, comedor, baño intercalado, pantry, 2 cuartos criados y garage. Informes: Obispo 16. Verse, de 9 a 11 y 2 a 5. A-2

VEDADO A $12.00, alquilo casitas nuevas portal, sala, comedor, cuarto, cocina de gas, servicio y patio. 5a. 76 entre A y B. Informan en la última. A2

VEDADO: ALQUILO moderna y fresca casa, jardín, portal, sala, tres habitaciones, baño intercalado, comedor, cocina, cuarto criados y servicios C. número 298, entre 29 y 31. A-1

ALQUILO: VEDADO. Calle 17 número 375. Lugar céntrico. Construcción moderna. Apartamentos muy ventilados, con luz, agua, servicios, limpieza. Casa seria. Precios ocasión. Telf. F-3782. A-2

ALQUILO AMPLIA CASA una planta, Línea 15, Vedado, cerquita Maine, sala, saleta, tres cuartos, comedor, doble servicios, jardín, portal, azotea. $40.00. Llave, informes: U-7775. A-2

CALLE 14 NUMERO 2, casi esquina a Calzada, con terraza, sala, comedor, tres habitaciones, baño intercalado y cuarto con servicios para criados. Moderna. Llave en los bajos. Informes: A-4138. A-2

EN LA CALLE 12 y 11, Vedado, Alquilo un primer piso, muy fresco, de 4 habitaciones, sala, saleta, cocina y baño. Precio: $25.00. Informes: en 17 y 12. Telf. F-6035. A-2

VEDADO. B y 3a. Alquilo modernos bajos, jardín, portal, sala, saleta, cuatro habitaciones, baratísima F-4479. A2

VEDADO: BAÑOS 46, entre 19 y 21, altos modernos, 5 habitaciones, etc., co no sin garage. $55.00. $50.00. M-2863 F-6635. A-2

CALZADA No. 169, entre I y J. Bonito y conocido alto independiente, terraza, recibidor, sala, cuatro habitaciones, dos más de desahogo, hall, saleta y servicio sanitario moderno. Nunca falta el agua. Teléfono F-5469. A-2

ALQUILERES

A-2 Vedado y Príncipe

CALLE B número 189 entre 19 y 21, Vedado, moderno chalet, jardín, portal, recibidor, sala, comedor, pantry, 5 habitaciones, 2 baños, cuarto y servicios de criados, garage para dos máquinas. Llaves en la misma, al fondo. Informes, Obispo 16, A-6420. A2

MODERNOS ALTOS, terraza, sala, saleta, 4 grandes cuartos, gabinete, baño intercalado, cocina gas, comedor y demás servicios. 21 número 283, entre D. y C. Informes en la esquina D. Casa madera. A-2

VEDADO. Calle 27 No. 269, entre A y B. Se alquila bonito piso moderno muy cómodo y ventilado. Llaves al lado. A2

19 NUMERO 513, ESQUINA A 14, Vedado: Se alquila una casa compuesta de jardín, portal, sala, comedor, 4 cuartos, baño, galería de persianas, cocina, cuarto y servicios de criados. Precio $30.00. Informes: Bufete de Arellano. M-3936. A-2

20 NUMERO 21, ENTRE 15 y 17, Vedado: Alquilo la planta baja, compuesta jardín, portal, sala, 3 cuartos, baño intercalado, comedor, cocina, cuarto, servicios criados y patio al fondo. Precio: $28.00. Informes: Bufete de Arellano. M-3936. A-2

6 NUMERO 173, ENTRE 15 Y 17, Vedado: Alquilo casa compuesta la planta baja, jardín, garage para 2 máquinas, entrada al primer piso, un salón grande, 3 cuartos criados, hall, cocina, despensa y subida criados al primer piso. Primer piso, sala, recibidor, 5 cuartos, 2 baños, comedor, hall pantry. Segundo piso: 4 cuartos y baño. Precio: $110.00. Informes: Bufete de Arellano. M-3936. A-2

23 ENTRE 12 Y 4 Bonito piso interior, comedor y servicio completo, 20 pesos. Agua abundante. F-5469. A-2

A-3 Cerro y Palatino

CERRO: ALQUILO bonita casa, San José número 4, altos, entre Santo Tomás y San Salvador, sala, dos cuartos, comedor y servicios modernos. Llave, bajos. Informes: M-5097. A-3

CERRO: A DOS CUADRAS de «La Covadonga» se alquilan las siguientes casas:

Falgueras 16, altos, própia para numerosa familia, 7 cuartos, sala saleta, comedor de lújo de 5 por 10 metros, terraza, cocina de gas y carbón, baño, etc. $60.00 al mes.

Falgueras 10-C altos: 4 cuartos, comedor, sala, baño, portal, etc.: $30.

Piñera letra A: 2 cuartos, sala, comedor, etc.: $20.00, con luz.

Las llaves donde indican los papeles puestos. Informes: A-5433, de 8 a 12. A3

EN TULIPAN 19 Y MEDIO, esquina al Ferrocarril de Marianao, se alquila una espléndida casita, nueva, con portal, sala, comedor, dos cuartos y servicios. La llave al fondo. Informes: Mazón 11, bajos. A-3

SE ALQUILA LA CASA Buenos Aires número 4, con todas las comodidades. A-3

ALQUILO AUDITOR 5, Cerro, bonita casa, sala, comedor, un cuarto y demás servicios. Informes: Aguila 213, peletería «La Horma Grande». A-3

A-4 Marianao y sus Repartos

ALQUILO: CASA NUEVA, Avenida de La Tropical, entre Avenida de La Paz y Avenida de Alturas de Almendares. Informes, en la misma. A-4

BUEN RETIRO
Avenida de Columbia y Calzada Real de Marianao, frente a la línea casa moderna, jardín, portal, sala, comedor, un saloncito, 3 habitaciones y otra más chica, baño, cocina, una celosía cubierta, buen patio, garage para autos, $35.00. Informan Gerardo Mauriz, Empedrado 30. M-7586. FO-7815. A4

SE ALQUILA UNA LINDA casa, en la calle 20 y Séptima Avenida, Reparto Miramar. Bajos: living-room comedor, saleta, cocina, pantry, dos cuartos criados, etc. Altos: 6 cuartos, dos baños, garage dos máquinas y dos cuartos chofer. Precio situación. Llave en 17 y 4, Reparto La Sierra. Informes: F-5384 y 17 número 422 Vedado. A-4

ALQUILO O VENDO a plazos $5,150. Hermoso chalet acabado de construir por el arquitecto Max Borges, calle C entre 12 y 14, reparto Almenndares, a una cuadra de los tranvías y Omnibus Cubanos. Jardín, portal, sala, comedor, 2 habitaciones en los bajos y 1 alta, baño muy lujoso de criado, cocina completa con horno y calentador, closets, cortinas en todas las ventanas. Renta: $35.00. Llaves en la misma. A4

ALMENDARES: CALLE D, entre 14 y 16, al lado del Parque Japonés, se alquilan unos altos, muy frescos y cómodos, en $23.00. Informes, en los bajos. Telf. XO-1781. A-4

ALQUILO O VENDO a plazos ;5,150.00 hermoso chalet, acabado de construír por el Arquitecto Max Borges, calle C., entre 12 y 14, Reparto Almendares, a una cuadra de tranvías y Omnibus Cubanos, jardín, portal, sala, comedor, 2 habitaciones, en los bajos y 1 alta, baño muy lujoso decorado, cocina completa, con horno y calentador, closets, costinas, en todas las la misma. A-4

SE ALQUILA: REPARTO La Sierra, 5 entre 6 y 8, moderna, jardín, portal, sala, hall, tres habitaciones, baño intercalado, saleta, garage, cuarto cria dos y servicios completos, $45.00. Telf. X-1433. A-4

SE ALQUILA UNA CASA, portal, sala, dos cuartos, baño, comedor, cocina, patio. $15.00. Informes: Miramar y O-Farrill, (bodega), Reparto Columbia. A-4

AVENIDA 9, ENTRE las calles 6 y 7. Buena Vista, Marianao: Se componen los bajos: portal, sala, comedor, pantry, cocina, cuarto y servicios criados. Los altos de 4 cuartos y un baño Garage y cuarto para el chofer Precio: $48.00. Informes: Bufete de Arellano. M-3936. A-4

A-5 J. del Monte y La Víbora

GANGA: ALQUILA chalet, tres plantas, 8 cuartos, 2 salones, terraza, 5 baños, sala, recibidor, comedor, biblioteca, servicios, cuartos criados, chofer, lavaderos, caballerizas, garages, 3,000 metros cuadrados superficie. Revolución esquina Patrocinio, Loma del Mazo. La mejor vista panorámica de La Habana y alrededores. Véala, ofrezca. Informes: F-2809. Llaves mismo chalet. A-5

$20.00. SAN MARIANO 80, acabada de pintar, dos ventanas, cielo raso, sala, saleta, tres cuartos, todo grande, cocina, buen baño, patio, traspatio, agua abundante. Pregunte por Oscar. A-5

VIBORA. CARMEN 16, una cuadra tranvías, jardín, portal, sala, comedor, 4 cuartos, dos baños, hall, cocina, terraza, sótano, servicios criados, patio frutales. $35. Teléfono FO-2921. A5

CHALET MODERNO, O-Farrill 72 Loma del Mazo. Jardín, portal, sala comedor, hall, 3 cuartos, baño intercalado, lujoso garage, terraza, servicios, patio. Llaves la misma, 2 a 6 p. m. F-5790. A5

SE ALQUILA EN ARMAS 123, magnífica casa, compuesta de sala, recibidor, dos habitaciones, comedor al fondo, cocina y baño completo. Más informes: Ramón G. Fernández. U-1157. A-5

ESTRADA PALMA 82, esquina Concejal Veiga, Víbora, moderno chalet, jardín, portal, recibidor, sala, vestíbulo, comedor decorado, pantry, 6 habitaciones, 3 baños, cocina dos cuartos criados y servicios, garage para 3 máquinas. Llaves la misma. Informes: Obispo 16, A-6420. A5

ALQUILO LIBERTAD 32-B., entre Juan Delgado y Goicuría, jardín, portal, sala, saleta, tres cuartos, intercalado, comedor, cuartos criados. Informes: Aguila 213, peletería «La Horma Grande». A-5

ALQUILERES

A-5 J. del Monte y La Víbora

ALQUILO: ARMAS 20, Víbora, sala, comedor, dos habitaciones y demás servicios, amplio portal. La llave en el 22. Informes: Monte 31. Teléfono XO-1867. A5

SE ALQUILAN
Mendoza número 8, frente Santo Suárez, moderna casa decorada, portal, sala, dos habitaciones, baño intercalado, comedor al fondo, cocina, patio. Alquiler: $15.00.

LIBERTAD NUMERO 74, casi esquina Juan Bruno Zayas, portal, sala, dos habitaciones, comedor, baño cocina, patio. Toda moderna, decorada. Alquiler: $15.00.

D-STRAMPES LETRA G., entre Santa Catalina y San Mariano, jardín, portal, sala, dos habitaciones, baño, cocina, patio. Toda moderna, decorada. Alquiler: $15.00.

SAN MARIANO LETRA I., casi esquina D-Strampes, jardín, portal, sala, dos habitaciones, baño, cocina, patio. Toda moderna, decorada. Alquiler: $15.00.

REVOLUCION NUMERO 55, entre O-Farrill y Avenida de Acosta, portal, sala, tres habitaciones, baño intercalado, comedor al fondo, patio. Toda moderna, decorada. Alquiler: $20.00

Más informes: San Mariano número 42, esquina Revolución. Telf. I-6015. A-5

ALQUILO: $50.00 CHALET rústico, Santa Catalina y Juan Delgado, jardín, portal, sala, saleta, hall, 5 cuartos, 2 baños intercalados. 1 cuarto alto, comedor al fondo, pantry. cocina, cuarto y servicios criados, garage 2 máquinas. Telf. XO-1354. A-5

VIBORA, SAN FRANCISCO 52
Se alquilan los amplios bajos, cuatro cuartos, baño intercalado, patio, tras patio. La llave número 54. Precio de situación. Informes: Cristo 30, primero, izquierda. Precio de situación. A-5

VIBORA: CERCA COLEGIO Nuestra Señora de Lourdes, José Luz Caballero y Milagros, magnífica casa, sala, comedor, seis cuartos, baños, garage, jardín, portal, terrazas. F-5557 A-5

SANTA CATALINA 23 Víbora: Se alquila una casa compuesta de sala, comedor, 3 cuartos, servicios, cocina y patio. Precio: $23.00. Informes: Bufete de Arellano. M-3936. A-5

ALQUILO HERMOSA casa, rodeada jardines Concejal Veiga 26, entre General Lee y Lacret, portal, sala, saleta, cinco habitaciones, dos baños, comedor, servicios criados, garage. Informes. F-5913. A5

ALQUILO BAJOS, Avenida Acosta y Primera, sala, saleta, tres cuartos, a una cuadra de la Calzada y dos de los tranvías. Llaves: Jesús del Monte 632, bodega. Informes: M-3198. A-1

MILAGROS B., CASI esquina Jesús del Monte, sala, comedor, tres cuartos, baño y patio. Informes: Obispo 16. A-6420. A-5

A-6 Luyanó

MUNICIPIO 22. Se alquila, portal, sala, saleta corrida, 4 cuartos y uno de criado, dobles servicios y cocina. La lave al lado. Precio de situación. Informan: Sra. Franco, San Miguel 254-E, entre Hospital y Espada. A6

SE ALQUILAN: EN CONCHA y Guasabacoa, bajos modernos, con portal, sala, dos habitaciones, cocina y baño, desde $15.00. Manzana de Gómez 240. Telf. A-4893. A-6

VELAZQUEZ Y CONCHA. Se alquilan altos y bajos, compuestos de sala, comedor, tres habitaciones, baño magnífico y cocina. Se dan baratísimos. Informes: Telf. U-1157. Ramón G. Fernández. A-6

SE ALQUILAN LOS ALTOS y bajos de la casa sita en Compromiso 20, entre Cueto y Blanquizar, (Luyanó), a dos cuadras de la Calzada; compuestos de sala, tres cuartos, comedor, cocina y baño moderno. Precio de los altos, $18.00; y los bajos, $20.00. La llave e informes, en la misma. A-6

LUYANO: ALQUILO casa moderna, $13.00, sala, comedor, 2 cuartos, los bajos, Luco letra S. entre Municipio y Rodríguez, San Miguel 4. «Ariete». Díaz. M-4141. A-6

A-7 Sto. Suarez y Mendoza

SE ALQUILAN LOS HERMOSOS bajos (de construcción moderna), de la casa San Lázaro 78, esquina a Serrano, a dos cuadras del tranvía, compuestos de sala, comedor, tres cuartos, baño moderno, cocina, servicios de criados, con entrada independiente, patio y portal. Precio: $28.00. La llave en la misma. Informes: Monte 320. Telf. A-9895. A-7

A-9 Guanabacoa y Cojímar

GUANABACOA: ALQUILO casas reedificadas. Lebredo 4; sala, recibidor, saleta. 6 cuartos, bajos. 4 altos, servicios completos, $30.00. Bertemati 7 y medio, sala, saleta, 4 cuartos, bajos, 3 altos, servicios completos, $15.00; San Antonio 47, 6 cuartos, sala, saleta, árboles, servicios completos; $20.00. Llaves esquinas. Telf. U-5636. A-9

B-1 Casas-Apartamentos

VEDADO: $12.00. Apartamento moderno, independiente, altos, muy fresco, esquina, 2 grandes habitaciones, sala, servicios, azotea. Calle 15 y 20. Informes, bajos, bodega. Telf. F-2351. B-1

EDIFICIO «AGUIAR», Industria 72 y medio, entre Animas y Trocadero Hermosos apartamentos, 2 habitaciones y baño completo, luz, limpieza, teléfono, agua caliente y ascensor día y noche Vigilancia nocturna Moralidad. Precios módicos. B-1

8 Y 19, VEDADO
F-6635 Precios de Verano. Apartamentos modernos, 1, 2, 3, y 4 locales luz, teléfono. Frigidaire, radio, agua caliente garage, piscina y restaurant. B1

B-2 Naves y Locales

ALQUILO: O-REILLY 106 y 108, edificio cuatro plantas, antigua casa Harris Bros, entrada por O-Reilly y por el fondo. Informes: Manzana de Gómez 240. A-4893. B-2

ALQUILO: EN LUZ Y OFICIOS, local de esquina, propio para establecimiento, con varias divisiones y servicios. Informes: Manzana de Gómez 240. Telf. A-4893. B-2

EN CONCORDIA Y LUCENA, frente a la entrada del Frontón Jai Alai, se alquila un local para bodega y barra, con todos sus armatrostes y mostradores. Informan en los altos.

SE ALQUILA UN salón de doscientos metros ventilado, mucha luz y con completa istalación eléctrica. Calle 25 y Marina. (Lusso). B2

EN 19 ESQUINA a 14, Vedado, se alquila un local de carnicería, con todos sus enseres. Informes, en la bodega y en Mazón 11, bajos. B-2

EN SAN MIGUEL 177 Y MEDIO, se alquila un hermoso local, con una superficie de más de 500 metros, propio para industria, almacén o depósito. Tiene frente a San Miguel y salida por Marqués González. La llave al lado. Informes, en Mazón 11, bajos. B-2

GRAN LOCAL DE ESQUINA
Muy barato, Zulueta 71 esquina Dragones, alquilo todo o parte y admito proposiciones. Informes en la misma 2 a 4. Teléfono U-3810. B2.

ALQUILO: $10.00 LOCAL moderno, esquina, portal, propio para establecimiento, una casita anexa, buenas vías comunicación. Todo el edificio decorado, Mendoza esquina a Este de la Línea, frente al Puente Hierro. Santos Suárez. Sr. Tacón. B-2

ALQUILERES

B-2 Naves y Locales

SE ALQUILA: SOL 10, una nave, propia para almacén, depósito o industria. Informes: Cuba 100. A-2596. B-2

CON CHUCHO FERROCARRIL. Se alquilan locales, para industrias, cerca de Belascoaín, Infanta y Carlos III, de varias dimensiones y precios moderados. Informes: "La Vinatera". Arbol Seco y Peñalver. Telf U-1794. B-2

CEDO UNA HERMOSA nave de 307 metros, sin ninguna columna en el centro. Lugar más céntrico de La Habana, cerca Cuban Telephone. Informes: Galiano 104. A-1796. B-2

SE ALQUILA LA ESQUINA de Justicia y Herrera, para bodega, con sus armatostes y enseres. Muy barata. Informes, en la misma, de 9 a 11.

EN $60.00 SE ALQUILA un amplio local, propio para depósito, oficina o almacén Situado en punto comercial. Amargura 34. Informes: A-4376. B2

PARA COMERCIO. Preparado para mueblería o rastro, mide 30x8, nave corrida frente vidrieras. San Nicolás No. 221 entre Corrales y Gloria. Precio: $28.00. Telf. A-6827. Avelino. B2

OFICIOS 90, BAJOS
Se alquila este espléndido local, 200 metros cuadrados. Pegado a la Embajada de España. Precio de situación. Informes, al lado, almacén de M. Muñiz y Compañía. Telf. A-1474.

BELASCOAIN 10, casi esquina Neptuno. Se alquila para comercio, con armatostes o sin ellos, local 480 varas. Precio reducido. Informes: Cuervos, Bernaza 39. A-3568. B-2

LOCALES COMERCIO

LOCALES BARATOS

Velázquez y Cueto. Local espacioso propio para establecimiento	$10.00
Cerro 562 casi esq. a Palatino. Local amplio, con dos vidrieras al frente y vivienda al fondo	40.00
Inquisidor esq. a Sol. Locacales propios para café, carnnicería, barbería, etc	20.00
Amistad y San Miguel por San Miguel	15.00
Cerro y Colón, amplio local, casi en la esquina del cruce de la carretera del Cacahual con el Cerro	50.00

M-2096 A-4358 M-6263

B-3 Departamentos

SE ALQUILA UN AMPLIO departamento en la casa número 102, Avenida de Italia (Galiano). Tiene tres puertas que dan a la calle, espacio para mostradores y dos naves en el interior, preparadas para establecimiento o industria. Puede verse de nueve a cinco. Informan en Cuba 52, de tres a seis. Telfs. A-7625 F-1490. B3

CUBA 4. SE ALQUILA un hermoso departamento con vista Parque Luz Caballero y Cuba. Gana $12.00. Paseo Martí 71, habitaciones, $6.00 y $7.00. B-3

SE ALQUILAN TRES departamentos con balcón a la calle compuestas sala, comedor, 2 cuartos, baño intercalado, cocina a 18 pesos, Paula No. 87. Teléfono A-1969. B3

EN MONSERRATE No. 69. Se alquilan departamentos y habitaciones con vista a la calle frente a Bacardí, a personas de moralidad, precio de situación, también se alquilan con comidas y desayuno, para matrimonio desde $30.00 en adelante, una persona sola $20.00. B3

GERVASIO 96, ESQUINA Neptuno, departamentos para familias, cómodos, baratos, con cocina, baño y servicios, en los mismos. Informes, el encargado. B-3

ALQUILO DEPARTAMENTOS grandes, desde $8.00 con luz. Calle 24, entre 25 y 27, casa altos y calle Zapata, entre A y B. F-1943. B-3

ALQUILO: SITIOS 70, entre San Nicolás y Manrique, hermosos departamentos y habitaciones, acabados de reformar. Preciosos bajos, cocina y lavaderos, con azotea para tender. Precios a su alcance. Véalos. B-3

B-4 Habitaciones

HABITACION CON TODO servicio, baño al lado, con agua caliente, 20 pesos. Hay un apartamento, con vista a la calle. Calzada número 49, Vedado. B-4

HABITACIONES AMPLIAS, frescas, balcón, calle Obispo 59, altos café Europa, desde 10 pesos, interiores, desde 7 pesos en azotea departamento, lavabo, luz, elevador. B4

BARATAS, HERMOSAS Y FRESCAS HABITACIONES, POR LO QUE OFREZCAN
Se alquilan habitaciones muy baratas y un apartamento con dos habitaciones en Maloja número 1, esquina a Monte y Aguila, con vista a la calle, en $6.00, $8.00, $9.00, $10.00 y $12.00. La llave en la misma. Informes: Edificio «Bacardí», Apartamento 401. De 10 a 12 a. m., y de 3½ a 5½ p. m. B-4

AGUACATE 30, SEGUNDO, una habitación muy bonita, vista a la calle, entrada independiente. Todo confort. Casa particular. Más informes: Telf. M-9450. B-4

EDIFICIO CARREÑO
MARINA E INFANTA
HABITACIONES
DEPARTAMENTOS
CON Y SIN MUEBLES

VAYA Y OFREZCA LO QUE PUEDA

QUEREMOS LLENAR
M-2096 U-6066

GANGAS

HABITACIONES CON BAÑO PRIVADO EN:

San Miguel y Amistad	$7.00
Ayesterán 12	$4.00
Castillo 62	4.00
Cerro 561	3.00
Cerro 817 esq. a Sta Teresa	2.00
Cuba 1	6.00
Damas 78	5.00
Desamparados 52	5.00
Dragones 10	9.00
Empedrado 20	5.00
Esperanza 117	3.00
Flores y Sann Bernardino	3.00
H. entre 5 y 7	5.00
Habana 111	7.00
Inquisidor 31	5.00
Lealtad 155	4.00
Luyanó 72	5.00
Marina 5	3.00
Muralla 20	4.00
O-Reilly 72	4.00
Palatino 15 esq. a Esperanza	4.00
Salud 129	4.00
San Bernardino 93	2.00
San Ignacio 25	8.00
San Rafael 111 y 115	4.00
Zulueta 32	5.00

A-43 1213 2091

OFICIOS No. 88-A
Se alquilan en el primero y segundo piso, espléndidas habitaciones. Frente a La Aalameda de Paula. B-4

M.E.C.D. 2016

ALQUILERES

Habitaciones

B-4

CASA PARTICULAR: Alquila moderna habitación, con teléfono, luz, comodidades, derecho recibidor. Solo personas de moralidad. Animas 136, altos. Telf. A-5368. B-4

VEDADO. EN LA CASA más moderna, calle 8 No 190, entre 19 y 21, alquilan amplias y modernos habitaciones al precio de $6 y $7. con luz. No deje de verlas. B4

LA MEJOR

y más barata casa para familias. Espléndidas habitaciones, agua caliente, elevador e inmejorable comida. Admiten abonados al comedor. Precios situación. Muralla e Inquisidor. Telf. A-1811 B4

INQUISIDOR No. 35

Se alquilan en el principal y la azotea, amplias y frescas habitaciones. Muy baratas. B-4

ALQUILO BONITA habitación, balcón calle, vista Capitolio, baño intercalado. Precio económico, en familia, Industria 166, primero. B-4

HABITACION PARA HOMBRES solos $8.00. La más fresca y cómoda de La Habana, con balcón a la calle, San Lázaro 247, altos, frente a la Estatua de Maceo. B-4

ALQUILO: HERMOSA habitación ventilada, muy clara, prefiero persona sola, o con niña o niño, $6.00, con luz en casa de matrimonio. Informes: M-2239. B-4

DESDE $3 — ZULUETA No. 32 — HABITACIONES — SOLO MORAL ABSOLUTA

B-5 Casas de Huéspedes

B-6 Hoteles

HOTEL "EDISON"

Neptuno 5, frente Parque Central. A-9041. El Roof Garden más fresco. La mejor cocina, a cargo del dueño. La mejor situación. Los mejores precios. Agua fría y caliente. Elevador permanente. B-6

HOTEL ROOSEVELT

Amistad y San Miguel. Distinguido, económico Matrimonios: $50, con 3 excelentes comidas. Baño y teléfono privado. Apartamentos para familias. B6

THE SAVOY

F. Y 15, VEDADO
TELF. F-6616

Situado en un lugar alto del Vedado, con fácil y frecuente comunicación con la Ciudad y Repartos; rodeado de jardines, con 600 metros de hermosos portales. Las habitaciones tienen ventilación directa. Teléfono, closet y baño particular, con agua fría y caliente. Precios moderados, incluyendo tres excelentes comidas, bien seleccionadas. al servicio en mesas separadas, para cada familia. B-6

"TROTCHA", EL DECANO de los hoteles del Vedado. Rodeado de hermosos jardines. Ideal para familias. Habitaciones con desayuno, almuerzo y comida, desde $25.00 mensuales, por persona. F-1076.

IDEAL ROOM

PRADO 93-B., (POR PASAJE)

Hotel frente Capitolio. Tenemos apartamentos y habitaciones, baño agua caliente, muebles y todo servicio. Limpieza esmeradísima. Precios con comida, para matrimonio, desde $35.00 Visítenos no perderá el tiempo. No se admiten señoras que no sean de moralidad. B-6

SE SOLICITAN

S-1 Criadas y Criados

SE NECESITAN un criado de mano y una criada para los cuartos, sueldo, $25.00 el criado y $20.00, la criada. Compostela 58. S-1

S-2 Cocineras y Cocineros

SE SOLICITA una cocinera que sea limpia y formal y tenga referencias. Sueldo $8 y dormir en la colocación. Consulado 24 entre Prado y Genio. S2

SE SOLICITA buena cocinera, española, joven, que sepa cocinar bien y sea limpia Sueldo $20.00 y ropa limpia y hacer pequeña limpieza y dormir en la colocación. 15 No. 448 entre 8 y 10, Vedado. S2

S-3 Manejadoras

SE SOLICITA MANEJADORA, que sea saludable y tenga muy buenas recomendaciones. Presentarse en Bella Vista y Segunda, 3 cuadras del Paradero del Havana Central. Víbora. Sueldo: $15.00 y uniformes. S-3

S-11 Agentes y Socios

SOLICITAMOS AGENTES para vender los mejores radios que se conocen: R. C. A. Usted puede ganar $50.00 o más mensualmente. Universal Music Company. San Rafael y Consulado. De 8 a 10 a. m. S-11

SE SOLICITAN AGENTES para venta de confituras, de la fábrica «La Napolitana», para las siguientes provincias: Pinar del Río, Camagüey, Santa Clara, Sagua la Grande, Manzanillo, Palma Soriano. Informes: Avenida de La Independencia número 62, Guanabacoa. S11

S-12 Solicitudes-Varias

SOLICITAMOS SEÑORAS y señoritas, que deseen tener casa moral. Por 40 centavos diarios, damos casa, comida y teléfono. Gervasio 130, entre San José y Zanja. S-12

PARA ASUNTO COMERCIAL, se solicita señora o señorita independiente, que disponga de algún capital. Dirígirse por carta: J. Peláez, 11 y 16, Vedado. S-12

SE SOLICITAN PERSONAS

Que padezcan de las siguientes afecciones: eczema seca ya sea lisa o escamosa, reciente o antigua, lesiones úricas dolorosas o infectadas, eczema supurada o con inflamación, eczema exfoliante, eczema berrugoide, eczema marginado, eczema tonsurante. eczema parasitaria, eczema indolora o con dolor y picazón, eczema endurada, eczema pequeña o de gran extensión, afecciones de pocos meses o de varios años y rebelde a todo tratamiento, herpes, sarna, picazones locales o generalizadas por todo el cuerpo, llagas y úlceras crónicas, caspa seca o supurante del cuero cabelludo, tiña pelada, caída del cabello sin causa aparente, encías sangrantes, mal olor de la boca, mal olor de las axilas (sobaco), grietas, picazones y mal olor de los pies, barros, acné, de la espalda y de la cara, y especialmente linfangitis, para darles muestras gratis de ACETOLIA ROBAINA. Infanta núm. 59 (entre Carlos Tercero y Estrella) Telf. U-4000. Aunque usted no necesite «Acetolia» no olvide recomendarle este anuncio a las personas que la puedan necesitar, que tal vez con esta pequeña cortesía les haga un gran favor. Enviaremos muestras gratis por correo al recibo de 6 ctvos. (seis centavos) en sellos. S12

SE SOLICITAN

AGENCIAS DE COLOCACIONES

"LA MATANCERA"

A-7740: Sirve rápidatmente cocineras, criadas, toda clase de servidumbre y empleados de ambos sexos, con referencias. Calle Sol 111. Servicio permanente, a todas horas. X.

CUALQUIER CLASE de empleado que necesite de oficina o domésticos, pídalos a la CUBAN AMERICAN EMPLOYMENT. Los enviamos inmediatamente, garantizados y absolutamente gratis. Telfs. A-3343 A-3806. X.

LA MILAGROSA»: M-5241. Ofrece cocineras y criadas del país y extranjeras, de ambos sexos, con referencias; cocineros, criados de mano, camareros, choferes y mensajeros. X.

UNA AGENCIA BIEN CONOCIDA en La Habana, por su seriedad y cumplimiento, es la Americana de Mr. Beers. (Est. 1906), por empleados de oficina y domésticos. Telf. A-3070

LA INTERNACIONAL. M-2579. Servicio diario. I-5620, diario y nocturno Ordenes para toda clase servicio y trabajos, arrendamientos de casas etc. Servicio rápido. Progreso 23, entre Monserrate y Villegas.

SE OFRECEN

O-1 Criadas y Criados

JOVEN DEL PAIS, desea trabajar de criada o cocinera, sabe hacer dulce y tiene referencias; en la misma, una para trabajar, en casa de modas, sin pretensiones, a cambio de enseñanza. Telf. I-7515. O-1

DESEA COLOCARSE joven español, fuerte, criado de mano, fregador, jardinero, portero, puede ir al campo; referencias del Dr. Castellanos y Dr. Luis Angulo. Alfredo. A-3070. O-1

SE OFRECE CRIADO español, con buenas referencias, sabe planchar, hace cocktails, es fino y trabajador, sin grandes pretensiones, sale a cualquier parte. Telf. A-2834. O-1

SE DESEA COLOCAR una joven española, de criada de mano o de cuartos o manejadora, sabe coser y cumplir su obligación; tiene buenas referencias. Informes: Telf. F-1477

JOVEN ESPAÑOLA, desea colocarse de criada de mano o cuartos, es formal, sabe cumplir con su obligación y tiene referencias. Telf. U-8239. Aurora. O-1

DESEA COLOCARSE una criada española, de 35 años, para comedor, si es corta familia, de criada de mano, es práctica en el trabajo; tiene referencias. únformes: Tel. U-8239. Gervasio número 130, entre San José y Zanja. O-1

SE DESEA COLOCAR una muchacha española, para criada de mano o manejadora; tiene referencias. Informes: Telf. A-5394. O-1

SE DESEA COLOCAR una española de criada de mano, entiende de cocina, siendo pocos de familia; tiene referencias. Telf. X-1407. O-1

SE DESEA COLOCAR una joven española, de criada de mano o manejadora; tiene referencias. Telf. X-2256 O-1

DESEA COLOCARSE joven española para criada de mano o manejadora; tiene buenas referencias. Telf. M-3819. O-1

SE OFRECE UNA JOVEN para criada de cuartos o comedor o para cocinar y limpiar, siendo corta familia; tiene buenas referencias. Informes: F-3570. O-1

SE DESEA COLOCAR una joven española, de criada de mano o de cuartos; tiene referencias y sabe trabajar. Telf. U-1132. O-1

DESEA COLOCARSE una muchacha española para criada de manos o cuartos o manejadora, entiende un poco de cocina; tiene buenas referencias. Telf. FO-3317. O1

MUCHACHA ESPAÑOLA, fina, desea colocarse para cuartos, coser, vestir y atender a la ropa de una señora, acostumbrada servicio fino de buenas casas y tiene referencias. M-7789. O1

SE OFRECE UNA muchacha española de mediana edad para criada de manos o manejadora, tiene referencias. Informan: A-9336. O1

SE DESEA COLOCAR un español para criado de manos, sabe servir a la rusa y está práctico en trabajos finos y tiene buenas referencias de donde ha estado. F-6706, Sra. Vda. de Herrera. O1

SE DESEA COLOCAR una muchacha para criada de manos o para habitaciones, sabe lavar y planchar ropa fina, es formal y trabajadora, tiene quien la represente, también se coloca una cocinera de madiana edad. Teléfono M-5343. O1

UNA JOVEN ESPAÑOLA, desea colocarse en casa de moralidad, para el servicio de habitaciones, está acostumbrada al servicio fino, lo mismo para comedor o para manejar un niño de corta edad; tiene inmejorables referencias de las buenas casas donde trabajó. Informes: F-2096. O1

DESEA COLOCARSE una joven para criada de manos, desea ganar $12.00. Sabe cumplir con su obligación. Informan: teléfono U-7063. O1

DESEA COLOCARSE criado español con referencias de buenas casas, práctico en todo servicio, muy fino, trabajador. Informan: teléfono X-3039. O1

DESEA COLOCARSE una joven española para cuartos, sabe coser un poco o para criada de manos; tiene buenas referencias. Teléfono M-4707. O1

DESEA COLOCARSE una jovenn española, es limpia y trabajadora, para criada de manos, cuartos o comedor, tienne referencias. Informan en el teléfono F-6239. O1

SE DESEA COLOCAR una muchacha española de criada para cocinar y limpiar. Teléfono M-2313. O1

SE OFRECE CRIADA de cuartos, española, sabe coser muy bien; también lavar y planchar ropa fina de señoras; tiene excelentes referencias. Telf. A-3343. O-1

SE OFRECE CRIADO DE MANO, español, sabe servir muy bien a la rusa, ha trabajado en casas conocidas; tiene buenas referencias de las mismas. Telf. A-3343. O-1

ENGLISH SPEAKING girl seeks work as helper with Cuban ur American family small wages age 13 under mother care sleep on Job. Calle Maggie. Phone: M-1404. O-1

SE OFRECE UN PRIMER criado de mano, fino, español, servicio a la rusa, trabajó 15 meses Marqués de Tiedra y 4 años, casa Falla Gutiérrez. Alfredo. A-3070. O-1

SE OFRECE JOVEN ESPAÑOL, 33 años, de criado de mano fino, para la mesa, año y medio señor Chepín Barraqué, Manolo Gómez Mena Eduardo Montalvo. Ambrosio. A-3070. O-1

SE OFRECE PARA CRIADA de cuarto y coser ropa de señoras y niñas, joven de color, con referencias de familias respetables. Telf. I-5221, local 110. O-1

CRIADO; SE COLOCA para todo el servicio de casa particular; tiene referencias y entiende de jardinero. Telf. F-6198. O-1

UNA JOVEN ESPAÑOLA de criada de mano, cuartos o manejadora, es de confianza, honrada, trabajadora y cariñosa, va a los Repartos y tiene buenas referencias. Telf. M-4481 M-4167. O-1

DESEAN COLOCARSE dos jóvenes, de color, una para criada o cocinar, y la otra para lavar a precio barato; no le importa sueldo. Telf. U-6786, bodega. O-1

UN JOVEN JAPONES, criado de mano y jardinero, muy honrado, desea colocarse en casa particular o finca; tiene buenas recomendaciones. Llamen: Luis, japonés. Telf. M-5070. O-1

SE DESEA COLOCAR una española, para criada de mano o manejadora, sale fuera de La Habana; tiene buenas referencias, es formal y trabajadora. Informes: F-1818 F-2700. O-1

SE OFRECEN

O-1 Criadas y Criados

DESEA COLOCARSE una muchacha española, para criada de mano o cuartos o de manejadora, es trabajadora y no tiene pretensiones. Informes: Telf. F-6102. O-1

CRIADO JOVEN, ESPAÑOL, desea colocarse, sabe planchar ropa de caballeros, sabe hacer cocktails; tiene magníficas referencias y no tiene pretensiones. Informes: Telf. FO-2612. O-1

SE DESEA COLOCAR una joven española para criada de manos o cuartos, sabe coser y también se coloca por horas. Llamen al teléfono U-6893. O1

SE DESEA COLOCAR una muchacha del campo para limpiar o manejar. Informes al teléfono: F-4747. O1

SE OFRECE CRIADO de manos, peninsular, joven experimentado en todo, esmerado servicio, sin pretensiones y referencias de buenas casas; va a cualquier punto. Teléfono: A-4792, tintorería. O1

SE DESEA COLOCAR una joven española para criada de manos o de cuartos y entiende de costura, sabe cumplir con su obligación y tiene buenas referencias. Para más informes al teléfono F-1661. O1

DESEAN COLOCARSE dos jóvenes españolas, buenas criadas de manos, manejadoras o cuartos, una sabe coser, y las dos tiene recomendación de buenas casas. Teléfono A-4792. O1

ESPAÑOL: 30 años, criado de manos para servir a la rusa, busca colocación; 4 años al Sr. Millás, del Observatorio Nacional. Ismael Cruz. A-3070. O1

JOVEN ESPAÑOLA desea colocarse para los quehaceres de matrimonio o corta familia, desea casa moralidad es cumplidora y tiene buenas referencias, no va al campo ni repartos. Teléfono A-3877. O1

JAPONES JOVEN Desea colocarse criado de manos, con buenas referencias o recomendación. Telf. A-9814 O1

SE DESEA COLOCAR joven española para los quehaceres de una casa; tiene recomendaciones. Informes: F-4074. O1

DESEA COLOCARSE muchacha española para criada de comedor o de manos, sirve bien a la rusa, tiene buenas referencias, es formal y trabajadora. Teléf. A-6719. O1

DESEA COLOCARSE una española para criada de manos o cocinar y limpiar, para corta familia; tiene buenas referencias, lleva tiempo en el país. Sol 114, habitación 39, teléfono M-4876. O1

SE DESEA COLOCAR una muchacha española para los quehaceres de una corta familia, es formal y desea familia formal. Informan al teléfono M-2864, o Serafines 83, Dpto. 21. O1

SE DESEA COLOCAR una joven española de criada de cuartos o comedor, sabe servir a la rusa, ha trabajado en casa finas; tiene referencias. Informan: I-4008. O1

JOVEN ESPAÑOLA. Se desea colocar para criada de manos y entiende de cocina y dormir fuera. M-4235. O1

SE OFRECE CRIADO español con referencias de familias cubanas y americanas, sirve mesa francesa, helados, cocktails, es fino y trabajador, sabe trabajar. Telf. A-3318. O1

SE DESEA COLOCAR joven española para cuartos o comedor y sabe lavar y planchar, es trabajadora y buenas referencias. Telf. U-8239, Matilde, y va al campo. O1

SE DESEA COLOCAR una muchacha española de criada o para cocinar y limpiar, sabe cumplir con su obligación, lleva tiempo en el país. Teléfono F-6332. O1

SE OFRECE MUCHACHA española sirve bien comedor, sabe lavar ropa fina, coser bien, va a repartos; otra jovencita, sabe coser, criada o manejadora; ambas buena presencia y referencias. Telf. M-7122. O1

SE DESEA COLOCAR una joven española de criada de cuartos o de comedor, sabe zurcir bien, sabe cocinar; tiene referencias. Teléfono F-3884. O1

ESPAÑOLA: DESEA colocarse para criada de manos o para cocinar y limpiar corta familia, es formal y trabajadora; tiene referencias y quien responda por ella. Teléfono, F-1591. O1

JOVEN ESPAÑOLA: desea colocarse para comedor, cuartos o para cocinar y limpiar para un matrimonio solo, sabe servir a la rusa, entiende de costura, es dispuesta, inmejorables referencias. Telf. F-2319. O1

SE DESEA COLOCAR un muchacho español, para criado de mano en casa huéspedes o comercio; tiene referencias. Informes: M-2735. O1

JOVEN ESPAÑOLA, desea colocarse de criada de mano, cuartos o comedor, sabe servir a la rusa y tiene inmejorables referencias. M-5417. O-1

SE DESEA COLOCAR una joven española de criada de mano o para todo servicio, corta familia. Informes: Telf. M-4648. O-1

SE DESEA COLOCAR una muchacha española, muy buenas referencias y le gusta cumplir muy bien con su obligación. A-7576. Pregunten por María. O-1

SE DESEAN COLOCAR dos jóvenes españolas, de criadas de mano o manejadoras; tiene referencias, llevan tiempo en el país. Telf. F-6278. O-1

ESPAÑOLA, 36 AÑOS, desea colocarse comedor o habitaciones, sirve a la rusa, lava y plancha ropa fina; tiene referencias; en la misma otra, cocina y limpia, a corta familia. Pilar. U-8239. O-1

O-2 Cocineras y Cocineros

SE OFRECE SEÑORA española, para cocinar y limpiar a corta familia, cocina criolla y española; tiene beunas referencias y duerme en la colocación. Informes: A-6313. O-2

SE OFRECE UNA MUCHACHA española, para cocinar y limpiar; tiene buenas recomendaciones, de las últimas casas y duerme fuera. Informes: M-9737. O-2

COCINERO FINO, repostero, asiático, desea colocarse casa particular, cocina perfectamente a la criolla, española y francesa, muy limpio y formal; sabe cumplir con su obligación, y tiene buenas referencias. M-5239. O-2

SE OFRECE UNA GRAN cocinera, repostera, española, de mediana edad, trabajó 3 años con Guillermo Patterson y 3 con la viuda de Don Manuel Luciano Díaz y 6 meses con la Sra. Rosalía Abreu, es de primera. Dolores Herminia. A-3070. O-2

SE DESEA COLOCAR una señora española, de mediana edad, para cocinar y limpiar; tiene referencias, no le importa ir al campo. Telf. FO-2728 O-2

DESEA COLOCARSE una muchacha española, para cocinar o cocinar y limpiar; tiene quien la recomiende. Informes: X-1041. O-2

DESEA COLOCARSE española, cocinera, repostera; no le importa hacer limpieza y duerme en la colocación. Telf. I-7281. O-2

SE DESEA COLOCAR una muchacha española, para cocinar y limpiar; no tiene pretensiones y no duerme en la colocación. M-5780. O-2

PARA COCINAR y limpiar, desea colocarse española con corta familia o de criada de mano, va al campo, es seria y formal, sabe su obligación. Telf. U-5908 Dosnida. O-2

COCINERO: SE OFRECE para casa particular, con referencias de las casas que ha trabajado. Telf. M-6377. Voy a los Repartos, cocino en general y hago dulces. O-2

SE OFRECE cocinera española, buena repostera, helados, fiambre, cocina americana y francesa, sabe comprar, es sola y tiene buenos informes; en la misma otra por horas, también sabe cocinar y lavar. Calle I No. 14 entre 9 y 11. F-6086. O2

SE OFRECEN

O-2 Cocineras y Cocineros

DESEA COLOCARSE una joven para cocinar o limpiar, sabe toda clase de trabajo de la casa. Telf. F-6239. O-2

UNA GRAN COCINERA, repostera, con las mejores referencias de buenas familias y de su persona, es competente, se ofrece para familia cubana o extranjera. Informes: M-7336. O-2

SE DESEA COLOCAR una señora española, de mediana edad; tiene referencias, entiende de cocina; no le importa dormir fuera. Informes: FO-2718. O-2

COCINERO Y REPOSTERO, joven chino, desea colocarse casa particular, sabe cocinar a la criolla, española y francesa; tiene buenas referencias y cumple esu obligación. Informes: Teniente Rey 79. M-5264. O-2

DESEA COLOCARSE cocinero asiático, joven, experto toda clase de cocina y repostería, sin pretensiones, habla bien español, extremadamente limpio, económico y con referencias de casas particulares conocidas. Telf. A-4792. O-2

SE OFRECE SOLO para la cocina, buena cocinera repostera, madrileña, cocina criolla, española, toda clase de platos finos, es limpia dispuesta; tiene referencias, Telf. A-1260. O2

DESEA COLOCARSE joven española para cocinar, si es corta familia, no le importa limpiar, lleva tiempo en el país, teléfono U-7020. O2

DESEA COLOCARSE buena cocinera española, cocina a la criolla y española, sabe hacer plaza siendo corta familia, ayuda a la impieza, duerme en la colocación, buenas referencias. Telf. A-6719. O2

SE COLOCA una cocinera de mediana edad, lleva tiempo en el país, sabe de repostería, ayuda un poco a la limpieza, tiene referencias. Teléfono F-6136. O2

MUCHACHA ESPAÑOLA, se coloca para cocinar o todo el trabajo de corta familia, sabe lavar y planchar, no le importa salir al campo, tiene referencias. Teléfono I-5344. O2

SE DESEA COLOCAR una española para cocinar y limpiar, duerme fuera. Informan: U-6747. O2

SE DESEA COLOCAR joven española para cocinera o todo servicio de matrimonio solo, sabe hacer plaza y dulces y tiene buenas referencias. U-6695. O2

SE OFRECE COCINERA española, lleva tiempo en el oficio, hace repostería, en la misma otra para cocinar y limpiar, siendo corta familia. M-5493. O2

SE DESEA COLOCAR una señora española de mediana edad para cocinar, sabe cocinar bien, hace dulces, tiene recomendaciones, si es casa chica ayuda a la limpieza; en la misma, una muchacha española, para criada de manos, entiende de cocina. Teléfono U-6626. O2

DESEA COLOCARSE una española, para cocinar o para todo trabajo de corta familia; no duerme en la colocación Teléfono: M-3064. O2

SE DESEA COLOCAR cocinera española, sabe cocinar bien tiende de repostería; tiene buenas referencias. M-5350. O2

SE DESEA COLOCAR un cocinero del país, repostero, con muy buenas referencias, sin pretensiones de sueldo. Teléf. U-1563. O2

DESEA COLOCARSE una joven española para cocinar y limpiar. Aguiar y Empedrado. Teléfono M-5741 O2

SE DESEA COLOCAR una joven para cocinar y limpiar y otra para criada de manos; tienen deferencias. F-5141. O2

SE DESEA COLOCAR una muchacha española para cocinar, limpiar o criada de manos; tiene referencias. Teléfono M-4345. O2

SE DESEA COLOCAR una muchacha española para cocinar, sabe hacer dulces, no le importa ayudar a la limpieza. Teléfono M-4736. O2

DESEA COLOCARSE SRA. española, mediana edad para cocinar, cocinar muy bien; tiene quien la recomiende; en lo mismo desea colocarse muchacha de 16 años para criada de manos o manejadora, muy cariñosa con los niños; tiene quien la recomiende, deseo casa de moralidad. F-4683. O2

SE OFRECE COCINERA cubana de color, repostera, sabe lavar y plancrar perfectamente, sale de la Habana; otra criada o manejadora. Ambas con buenas referencias. Teléfono M-7122. O2

SE DESEA COLOCAR una española para cocinar o limpiar o criada de manos, tiene buenas referencias. Telf. F-6288. O2

SE OFRECE SRA. española, para cocinar y limpiar, a corta familia, cocina a la criolla y española, duerme en la colocación; tiene buenas referencias. Informan: A-6313. O2

DESEA COLOCARSE cocinera blanca mediana edad, no saca comida, duerme o no en casa. Teléfono M-5172 O2

SE DESEA COLOCAR una cocinera española, cocina a la americana, saba toda clase de cocina y sabe hacer toda clase de repostería; tiene referencias de las casas donde trabajó. Teléfono U-3406. O2

SE DESEA COLOCAR una joven española para cocinera o para los quehaceres de corta familia; tiene referencias. Telf. F-6169. O2

SE OFRECE UNA buena cocinera española para cicinar y para todos los quehaceres de una corta familia; tiene buenas referencias de las casas que ha trabajado; sabe cumplir con su obligación. Teléfono F-6169. O2

DESEA COLOCARSE muchacha española para cocinera o cocinar y limpiar para corta familia; tiene referencias. M-3145. O2

DESEA COLOCARSE un buen cocinero y repostero, en casa particular, que es formal, sabe mucho repostería y muy buena cocina; tiene referencias de lo mejor de La Habana. Informes: Telf. M-5287, de 11 a 12 a. m. O-2

DESEA COLOCARSE una española para cocinar y limpiar, es trabajadora y tiene recomendaciones de las casas que ha trabajado Teléfono I-7625. O2

SE OFRECE UNA JOVEN española, para cocinar y limpiar, a corta familia; tiene buenas referencias, duerme en la colocación. Informes: U-5615 O-2

SE OFRECE BUEN COCINERO, español, cocina criolla, española y francesa, repostería y pastelería, agradable sazón, limpio, es hombre solo, sale al campo. Sueldo corriente, Maloja 53. Telf. A-3090. O-2

CHOFER ESPAÑOL se desea, colocar en casa particular; tiene muy buenas referencias de las casas que ha trabajado, es serio y cumplidor y no tiene pretensiones. Telf. M-8989. O2

SE DESEA COLOCAR una española para cocinar y ayudar a la limpieza o criada de mano; tiene buenas referencias. Telf. F-1025. O-2

O-3 Manejadoras

SE DESEA COLOCAR una joven inglesa de manejadora, muy cariñosa, o para criada de mano; tiene buenas referencias. Informes: Telf. F-3624. O-3

SE DESEA COLOCAR una joven peninsular, lo mismo de manejadora como para limpiar o cocinar; tiene referencias de donnde estuvo trabajanndo. Innforman: Telf. U-1478. O3

O-5 Jardineros

SE DESEA COLOCAR un jardinero, conoce toda clase de matas y sabe injertar. Informan. Telf. FO-1388. O5

SE DESEA COLOCAR un joven japonés, maestro jardinero, en casa particular o finca; tiene buenas recomendaciones. Telf. U-8153.

Los Económicos del

DIARIO

LAS personas de ambos sexos que necesitan una colocación doméstica— de cocinero, niñera, criada de manos, etc.—también precisan asegurarse de que no les van a pagar con cuentos, sino con dinero, además de darles buen trato y buena comida,—y eso lo consiguen ofreciendo sus servicios a familias de orden como las que reciben el DIARIO DE LA MARINA.

LOS LEE

Quien Puede Pagar

SE OFRECEN

O-6 Choferes

SE DESEA COLOCAR un chofer en casa particular, español, con 14 años de práctica, en toda clase de máquinas, y tiene buenas referencias de las casas donde ha trabajado. Telf. FO-3301. O-6

DESEA COLOCARSE chofer espanol, doce años práctica, experimentado toda clase máquinas y mecánica, sin pretensiones, y con referencias de casas conocidas. Telf. A-4792. O-6

CHAUFFEUR MECANICO, español, joven, soltero, buen carácter buena presencia, buenas referencias, sin pretensiones de ninguna clase, conozco de electricidad, no deje de llamar. Telf. M-4514. O6

SE DESEA COLOCAR un chofer de color, tiene buenas recomendaciones y 15 años de práctica. Informes: Francisco F-3816. O6

CHOFER ESPAÑOL, se desea colocar en casa particular; tien muy buenas referencias de las casas que ha trabajado, es serio y cumplidor y no tiene pretensiones. Telf. M-8989. O6

O-7 Costureras, Modistas y Sombrereras

COSTURERA DE COLOR, desea encontrar casa particular, para trabajar por días, de 9 a 5. Precio: $0.50. Llame: A--9763. O-7

O-8 Lavanderas y Lavanderos

SE OFRECE UNA lavandera de color para todas clases de ropa lo mismo en la casa que fuera. Teléfono F-3038. O8

O-12 Ofertas-Varias

FARMACEUTICO con mucha experiencia y domino completo de la parte comercial y profesional de la farmacia, solicita regencia.. Informes: Zulueta entre Dragones y Monte, farmacia. O-12

SE OFRECE GOVERNERS alemana, habla correctamente inglés; tiene xecelentes referencias de familias donde ha trabajado, no le importa ir a los Repartos. Telf. A-3343. O-12

MATRIMONIO JAPONES, desea colocarse, él de jardinero y criado y ella, lavar y planchar ropa fina y criada de mano; tienen referencias. Telf. FO-9024. O-12

DESEA COLOCARSE un matrimonio joven, español, sin hijos, juntos o separados, saben trabajar y ella entiende de cocina y tiene quen la garantice en la casa donde trabajó. Teléfono FO-3367. O12

DESEA COLOCARSE un joven español, sabe trabajar y tiene quien lo garantice en la casa donde trabajó no duerme en la colocación. Teléfono FO-3767. O12

DEPENDIENTE CON experiencia en Estados Unidos y Habana, habla inglés, español e italiano, desea colocarse, hotel o restaurant. Marty. M-4114. O12

SE COMPRAN

C-1 Casas

COMPRO CASA o nave doy en pago bodega bien surtida, libre deudas, diferencia en efectivo. Informes: Suárez y del Toro, Belascoaín y Figuras, café. C1

COMPRO CASA. 7 a diez mil contado, otra hasta $4,500 con crédito hipotecario. sobre 2 modernas. Muñiz, M-1694. Rayo 2 y San Rafael, de 8 a 10, 4 a 5.

EN VEDADO COMPRO casa pequeña, buena fabricación, techos monolítico, $3,000.00 a $3,500.00. Calle 12 hacia Habana. Informes: Lugar y descripción, a Sr. Rovira. Apartado 2203. C-1

C-5 Muebles y Prendas

M-3209: COMPRO MUEBLES, pianos, radios, ortofónica, máquina Singer, escribir, buró, nevera, antigüedades, escaparates antiguos, ropa. Liquido casas enteras. Operación rápida. Dinero en mano. M-3209. C-5

M-1930: COMPRO MUEBLES, antigüedades, cuadros, oro viejo, libros, máquinas escribir, coser, casas completas, baúles, maletas, ropa. Negocio rápido. Voy en seguida. C5

COMPRAMOS JOYAS, monedas antiguas o rotas, de oro o plata, en todas cantidades, pagando el mejor precio. Establecido desde 1893, Obrapía 105. Telf. A-3650. C-5

C-6 Maquinarias

PLANTA ELECTRICA

Compro una de unno a uno y medio K. V. que esté en buenas condiciones. Diríjanse a Severino Fernández, Adolfo Castillo 34 Guanabacoa. V6

C-7 Automóviles y Accesorios

COMPRO FORD O CHEVROLET del 30, 31, 32, cerrados. En buen estado. Al contado. Informes: FO-1626. C-7

C-9 Utiles de Oficinas

COMPRAMOS MUEBLES Y MAQUINAS PARA OFICINAS

Máquinas escribir, sumar y calcular. Archivos de acero, cajas para documentos. Tarjeteros Kardex, mesas de caoba y toda clase útiles para oficinas. «La Nacional», Villegas 93. A-9915 C-9

C-12 Objetos-Varios

M-2636: COMPRO antigüedades, porcelana, mármoles, bronces, calamina, objetos Arte, plata, oro viejo, maletas, baúles. Liquido casas completas. Operaciones rápidas. Llame: M-2636. C-12

SE VENDEN

V-1 Casas

VENDO: EN EL VEDADO casa antigua, $7,000.00 renta segurada si no quiere fabricar. Sitio inmejorable. Solar completo. Libre de gravamen. Urge la venta, por asuntos de familia. Informes: Notaría del Sr. Massana, Aguiar 74. Telf. A-2476. V-1

VENDO CASA NUEVA con grandes facilidades de pago. Avenida de La Tropical, entre Avenida de La paz y Avenida de Alturas de Almendares. Informes, en la misma, Sr. Gómez. V-1

EN NEPTUNO VENDO, sin intervención de corredores, casa una planta, alquilada para establecimiento. Informa, dueño: Aguila 56, altos, entre Virtudes y Animas. V-1

POR $2,500.00, RESTO por mensualidades, pueden adquirir esta casa, por estrenar, en Almendares, calle 16, esquina a E., cuatro habitaciones, garage, cuarto y servicios de criados, hermoso patio y demás comodidades. Toda decorada. Informes, en la misma. Su dueño: Antonio Selleras. Telf. FO-1097. V-1

SE VENDE UNA CASA de altos y bajos, en Reparto Almendares, cerca del Parque Japonés, en $3,500.00. Informes: Telf. XO-1781. V-1

HORROROSA GANGA

Vendo $1,000.00 moderna casa mampostería, techos monolíticos, decorados, portal, sala, dos habitaciones, baño, cocina, patio, ómnibus al frente, tranvía a dos cuadras. Calle Este de la Línea letra A., casi esquina a Mendoza, frente al Puente Hierro, Santos Suárez. Preguntar: Sr. Tacón. Alberto Cuervo. Obispo 59, altos. Telf. M-1537. V-1

VENDO $1,600.00

Casa moderna, decorada, portal, sala, dos habitaciones, baño intercalado, comedor al fondo, cocina, patio. Verdadera ganga. Juan Alonso número 12, casi llegando a la Calzada de Concha, Luyanó. Alberto Cuervo. Obispo 59, altos. Telf. M-1537. V-1

SE VENDE LA CASA Sol 116, cerca de Egido con 15 habitaciones y cerca de 300 metros y se da barata. El encargado la enseña e informa. El dueño en Zapote núm. 9. V-1

GANGA, REGIA casa, cuatro cuartos lujosísimo comedor y baño. Pequeña cantidad contado. Calle 1a. entre 8 y 10, La Sierra. Informes y verse de 3 a 6. V1

ALMENDARES: VENDO hermosa casa, pegada al paradero Omnibus Cubanos, tranvía Playa. Es ganga. $2,500.00. Moderna, con grandes comodidades. Facilidades pago. Dueño: FO-2212, Rodríguez. V-1

VIBORA: SE VENDEN dos casas, de altos y bajos, modernas, muy baratas, de esquina, con establecimiento, Acosta y Calzada 677, bodega. V-1

CASA EN LA HABANA, de construcción moderna. Costó $80,000.00. Se vende en $30,000.00. Con $7,000.00 de contado y el resto se deja en hipoteca, al 7%. Dueño: F-2527. No corredores. V-1

SE VENDE CHALET, dos plantas, calle Baños 192. Informes: Telf. A-9670. V-1

V-2 Solares

SE ADMITEN PROPOSICIONES por un local, buenas vidrieras al frente y además enseres, propios para cualquier giro. Alquiler módico, Máximo Gómez 275, antes (Monte), entre Carmen y Rastro. Sastrería «La Nueva». Se cede con o sin existencias. V-2

V-4 Establecimientos

SE VENDE, ARRIENDA o admite socio para fábrica de embutidos. Informes en la misma, Calzada de Güines número 159. S-11

SE VENDE UN GARAGE

Bien situado. Buen contrato. Poco alquiler. Facilidades de pago. I-7456 V-4

VENDO UNA tarimita de fruta en el Vedado, si la surten da un sueldecito, no soy del giro, por lo que ofrezcan Monte y Someruelos, café, Cuenya. V4

V-5 Muebles y Prendas

VENDO ELEGANTE juego cuarto Arte Moderno, con esculturas talladas, caoba escogida; $65. Comedor Adams finísimo $45. Máquina Singer $15. Sala modernista: $32. A-5704. Jesús del Monte 27, altos V5

RAPIDO EMBARQUE. Elegante juego cuarto moderno, caoba decorada $25; otro moderno: $20; sala, caoba moderno, 9 piezas: $20; recibidor; chaisse-long; gobelinos, etc. Rayo 66, esquina Estrella, bajos. V5

CASA PARTICULAR vende: 2 juegos de cuarto, uno de sala, dos libreros, un chifonier, una caja caudales, Línea No. 65, altos entre A y Paseo. V5

GANGA: JARRON CHINO, grande y 3 chicos; juego sala, chino, con incrustaciones náear, (único en Cuba) y varias figuras de marfil. Precios inverosímiles, San Rafael 141, bajos, entre Soledad y Oquendo. V-5

MUEBLES A PLAZOS
CAO Y VARELA

Neptuno 187. Telf. U-3417. La apertura de nuestro nuevo local, nos facilita exhibir los últimos modelos y nuevas creaciones en juegos de cuarto, comedor y sala, en variados surtidos, siendo sus precios de ventas a plazos. Lo que fué siempre nuestro lema, dar las mayores facilidades. Le agradeceremos su visita para explicarle con sumo gusto nuestro atractivo plan de ventas a plazos. Admitimos muebles a cambio. Neptuno 187 Telf. U-3417, entre Gervasio y Padre Varela.

CAO Y VARELA V-5

¿NECESITA HACER UN REGALO de valor, por poco dinero? Visite Consulado 100. Préstamos». encontrará en bronces y porcelanas, verdaderas gangas. V-5

MUEBLES DE LUJO y corrientes, en todos estilos, especialmente Arte nuevo. Fabricamos rápidamente los que usted elija, así como joyería, relojería, lámparas, etc., al contado y a plazos, con las mensualidades que le convenga. Tenemos compradores para sus muebles, en cambio por los nuestros. Le alquilamos los que necesite, dándole opción a comprarlos, rebajando la mitad de lo que haya pagado. La Casa Ruisánchez, (que anuncia la verdad). Angeles 13, esquina a Estrella, (del 25 al 31). Telf. A-2024. V-5

«UNA CASA COMPLETA» de muebles y lámparas, $10.00 mensuales; un juego cuarto; juego comedor; juego sala. nevera. 3 lámparas, 2 sillones, portal. 1 cama niño. 1 fiambrera. Todo $10.00, mensuales, libre conducción. Ventas a plazos, a toda la isla. «La Comercial». Neptuno 159. V5

UNA CASA COMPLETA, $15.00 mensuales, juego sala, comedor, cuarto, nevera, 3 lámparas, mesa-teléfono, 2 sillones-portal, 1 cama hierro, 1 fiambrera, 1 sombrerera y 1 mesa-escritorio. Todo. $15.00 mensuales, libre conducción Ventas a plazos, a toda la Isla. «La Especial». Neptuno 159. V5

V-6 Maquinarias

SE VENDE UNA MAQUINA de planchar, marca Hofman, 7-A., u 80-A. Puede verse en San Miguel 127. V-6

SE VENDEN

V-6 Maquinarias

SE VENDE UNA máquina Hoffman de planchar y todo el equipo del taller de lavado, en setenta y cinco pesos, todo en perfectas condiciones Informa: 10, 213½, Vedado. V6

V-7. Automóviles y Accesorios

SE VENDE CHEVROLET del 28. Recientemente reparado. Precio regalado. Para verlo: Corrales número 145, casi esquina a Indio. V-7

HUDSON CERRADO, siete pasajeros, completamente nuevo. Se vende barato. Garage «Eureka», Concordia 149 V-7

SE VENDE CASI REGALADO un automóvil Dodge Victoria, en perfecto estado de uso y gomas nuevas. Llame: Telf. FO-1873, si desea verlo. V-7

LOS ACCESORIOS de los camiones Reo, están ahora representados por la casa de mayor garantía y seriedad en el negocio de automóviles. "El Relámpago', Concha 113. V-7

LIQUIDACION DE AUTOS
Y CAMIONES DE USO

De las marcas Chevrolet, Ford, Oakland, Pontiac, Buick, Chrysler, Dodge, Graham-Paige, G. M. C. Modelos abiertos y cerrados, desde $75.00. Agencia Chevrolet, 25 entre Infanta y Marina. V-7

GANGA: PACKARD de 6 cilindros, en muy buen estado. Precio de situación, San Rafael y Soledad. Informes: Telf. M-7344. V-7

VENDO DOS CARROCERIAS de reparto, por lo que ofrezcan. Cárdenas 11, entre Corrales y Apodaca. V-7

OLDSMOBILE 4 PUERTAS, gomas 6 capas, vestidura cuero, bonita vista. Está nuevo. Muchos extras, $100.00 También lo cambio por carro chico, abierto, Zanja 73, garage. V-7

TALLER CLEMENTE HUERTOS

Vendemos camiones reconstruidos 1 y media a 5 toneladas, chasis y volteo. Repuesto para toda clase de camiones. Concreteras, tanques, carrocerías para transporte de carne, nuevas. Concha y Villanueva, Luyanó. X-2694. V-7

GRAN TALLER DE CHAPISTERIA

Reparación en general de radiadores, pintura «Duco», soldadura autógena, de Enrique Padilla. Infanta 5, entre Jovellar y San Lázaro Telf. U-7267. Esta casa pinta con «Duco» todas las reparaciones de los trabajos de chapistería, con precios muy reducidos y con toda garantía, en las reparaciones generales. Mi interés es que sea usted cliente para siempre. V7

V-8. Instrumentos de Música

VENDO RADIO VICTOR, impuesto pagado, un año, flamante, $30. Radiola R. C. A. modelo 60: $25. Ortofónica gabinete: $6, muchos discos. A-5704. Jesús del Monte 27, altos, esquina Tejas. V8

SE VENDE UN PIANO, ¾ cola, de escaso uso, melodiosas voces. Precio equitativo. Véalo a cualquier hora. San Rafael 141, bajos, entre Soledad y Oquendo. V-8

«FRANCO» EXPERTO Radio-Técnico, miembro de la R. C. A. Victor. Reparaciones, instalaciones y ajustes de aparatos de radios. Servicio rápido. Precios módicos. «El Brillante», Aguila 139. Telf. M-1661. V-8

REGIO PIANO DE GRANDES voces, mueble elegantísimo, derroche de hermosura, propio para persona de un gusto delicado. Se da baratísimo. Dragones, frente al teatro «Martí». V-8

ESTUPENDO PIANO de marca reconocida, es nuevo completamente. Se da casi regalado. Urge venderlo. Estrella 69, piso segundo. Preguntar por el señor Carballo Vide. V-8

V-9 Utiles de Oficinas

MUEBLES OFICINA

Compras. Ventas. Cambios. Archivos, cajas, seguridad, armarios, máquinas escribir, sumar, calcular, tarjeteros, Kardex, adresógrafos, mimiógrafos, bufetes, sillas, libreros, ventiladores. Cuanto necesite una oficina. Compostela 53. A-7744. V9

BUROS Y ARCHIVOS

Máquinas de escribir, desde $5.00. Libreros, sumadoras, calculadoras, mimeógrafos, mesas de todos tamaños. No reparamos precios. Véalos en Villegas 6. A-8054. V-9

GRANDES GANGAS EN MUEBLES DE OFICINAS

Vendemos a precios casi regalados, Archivos, cajas acero, para documentos; mesas caoba, sillas giratorias. Seccionales acero. Tarjeteros Kardex, máquinas escribir, sumar y calcular. «La Nacional», Villegas 93. A-9915. V-9

V-12 Objetos-Varios

OPORTUNIDAD; APARATO diatermia Thompson and Plaster; otro de maleta; mesa operaciones; otra reconocimientos, vitrina, aparato neumo-tórax y otros instrumentos, San Rafael 141, bajos, entre Soledad y Oquendo. V-12

VENDO PROYECTOR cinematográfico Pathe Super Baby; Tesoro de La Juventud; drums completo y cámara fotográfica Gráflex. Precios de ganga. San Rafael 141, bajos, entre Soledad y Oquendo. V-12

OPORTUNIDAD: MARCOS para retratos, diplomas, títulos, oleos, gobelinos, anuncios. Somos importadores. No compre sin ver nuestros artículos y calidad. Precio sin competencia. Casa Martorell. Barcelona 18. A-3336. V-12

PARA LAS DAMAS

PD-6 Interés para las Damas

SOMBRERERA: Por estropeado que esté, no lo bote. Modelo en su cara. Reformo: $0.50. Tiño. Hago modelo que desee, nuevo. Voy a domicilio. Campanario 114. A-2492. Celestina. PD-6

SE ARREGLAN FAJAS

Por vieja que sea, la dejamos nueva. Baratísimo. También confeccionamos todos modelos. Precios bajos. Descensos del Cólon, Estómago, Maternidad, Vientes péndulos, operados. Especiales para hernias, eventraciones. Fajas para ambos sexos. MERCEDES atiende señoras. Neptuno 147, esquina a Escobar, lado Farmacia. Clínica de Fajas. Telf. U-1178. PD-6

MADAME KUZMA, ex-modelista de las principales casas de París y Viena. CREADORA en sombreros finos, transforma toda clase sombreros, modelados en su cabeza, desde $1.00. Trayendo cascos nuevos, cobra por trabajo $1.00, San Rafael y San Nicolás, (altos) PD-6

LIBROS E IMPRESOS

OPORTUNIDAD: SOLO UN PESO mensual y le entrego la más moderna Enciclopedia del 32. Datos recientes Cuba y España. Pida su demostración. Animas 136, altos. Telf. A-5368. L-e-I.

GIROS Y LETRAS

CAJAS RESERVADAS

Las tenemos en nuestras bóvedas, construídas con todos los adelantos modernos y las alquilamos para guardar valores de los interesados. En esta oficina daremos todos los detalles que se deseen.

N. GELATS Y COMPAÑIA

108 Aguiar 108 esq. a Amargura. G-y-L.

DINERO E HIPOTECAS

Se Toma

MAGNIFICO NEGOCIO

Tomo de $12,000.00 a $16,000.00. Excesiva garantía primera hipoteca. Buen interés. Fuerte corretaje. M-6569 Z-S-T.

Z-S-O. Se Ofrece

PRESTAMOS CON PAGARES a propietarios y empleados, a devolver en una año, por mensualidades. Módico interés. Animas 19, altos, botica. Telf. M-3577. Z-S-O.

DINERO

No pierda tiempo. Cuando necesite tomar dinero en hopiteca o pagaré, vea a Fernández Alvarez, San Ignacio 50. Telf. A-4432, 2 a 5. Operaciones rápidas y absoluta reserva. ZSO

DOY $500.00 EN PRIMERA hipoteca, sobre propiedad. Informes: Sr. Francisco Tamargo. Edificio Banco Nueva Escocia, Departamento 210 (O-Reilly y Cuba). De 2 a 5. No corredores. Z-S-O.

SE DESEAN COLOCAR pequeñas cantidades en hipoteca. Manzana de Gómez 251. Z-S-O.

PRESTAMOS CANTIDADES hasta $300. con garantía de alquileres de casas, no hipotecadas. Departamento 313, Banco Nueva Escocia. M-9486. ZSO

TENGA PRESENTE: Para cualquier necesidad, puedo tomar de $50.00 a $300.00. con firma pagaré y dos fiadores. Compañía de Préstamos, Amargura 56. A-6538. Z-S-O

Dinero en HIPOTECA

En todas cantidades, al tipo más bajo en plaza. Con la mayor reserva y prontitud.

MIGUEL F. MARQUEZ
Empedrado No. 16, altos, esquina a Cuba.

HIPOTECAS: TENGO dinero en pequeñas y grandes cantidades, para La Habana, Vedado y Repartos. Interés, según garantías. Operaciones rápidas. Seriedad absoluta. Para informes.: Telf. F-5584. Z-S-O

PRESTAMOS E HIPOTECAS

A empleados y propietarios, desde $25.00 a $150.00, a devolver seis meses. Hipotecas, cualquier cantidad, desde 7 por ciento interés. Resolución rápida. Compañía Comercial «La Mercantil», S. A., Habana 72. M-6668. Z-S-O.

DINERO

Doy grandes y pequeñas cantidades en hipoteca, desde el 6 por ciento en adelante, para La Habana y sus barrios. También tengo para los Repartos. Operación rápida y absoluta reserva.

JULIO C. GRANDA

Obrapía 33 Telfs. M-5921 F-5759. Z-S-O.

BANCO ASTURIANO; Compro Libretas, Bonos, Acciones, Bonos Mercado Unico, Bonos Centro Gallego, Bonos y Acciones de todas las Compañías, Compostela 111, Manuel Piñol. Z-S-O.

DINERO para empleados, comerciantes, industriales, propietarios, Trato directo. Diga su garantía, resuelvo en 24 horas. Departamento 313, Banco Nueva Escocia. M.-9486 Z-SO

ENSEÑANZAS

E-5 Profesores

BAILES: Prof. Chileno R. CAÑAS Danzón, son, fox, blue, tango. Aprendizaje rápido. Doy práctica con la enseñanza. Bailes de teatro. Seriedad. Competencia. Clases a todas horas. Empedrado 60. E-5

PROFESORA COMPETENTE, enseña inglés, alemán, gramática y conversación. $3.00 al mes. Compostela 66. Telf. M-4184, de 12 a 2. E-5

MISS CHRISTIAN. Inglés, grancés, clases particulares y colectivas. Señoras, señoritas exclusivamente. Grupos entre familiares y amigas si se desea. Línea 501, esquina 14, Apartamento E. F-6547. E5

ERNEST SMITH, bien conocido Profesor de Inglés, prepara estudiantes para colegios de E. U. Todas asignaturas. Telf. F-3879. E-5

TAQUIGRAFIAS: Pitman, Gregg, Duployé y Orellana, (en inglés y español), Preparatoria, Bachillerato, Aritmética, Gramática, Mecanografía, Contabilidad, etc. Dos horas alternas, $8.00 a domicilio. Trujillo. I-3803. E-5

MAESTRO SUPERIOR y Doctor en Pedagogía, con mucha práctica en la enseñanza, se ofrece para colegios y clases particulares, de 1 a 5. Telf. F-2713. E-5

INGLES

Enseñado por profesora americana. Sorprendentes resultados, en pocas semanas. El discípulo leerá, escribirá y hablará el inglés, en breve tiempo. Lecciones a domicilio también. Miss Kapan, «Gran Hotel», Teniente Rey y Zulueta. M-9896. E-5

INGLES, TAQUIGRAFIA (inglesa y española). Teneduría de Libros, Cálculos Mercantiles, Matemáticas, Caligrafía, Mecanografía, Ortografía, Dibujo Lineal y Mecánico. Clases a domicilio, por el Profesor F. Heitzman, Monte 103, altos. M-9247. E-5

PROFESORA DE INGLES de Londres, Inglaterra, con experiencia. Tiene horas disponibles, para clases colectivas e individuales. Telf. F-3879. También prepara para el Bachillerato. H. No. 184, ntre 21 y 23. Alice Abrey. E-5

PROFESORA CON titular. Sistema Parrilla y academia, hace por figurín toda clase trabajos, confecciona da clases todas horas, enseñanza rápida. Precios situación. Neptuno 24, frente cine «Encanto». A-5974. E-5

E-6 Institutrices

INSTITUTRIZ-PROFESORA

Inglesa, católica, con excelentes referencias, desea colocación, parte del día, con buena familia. Idiomas, piano. F-1877. E-6

DE INTERES GENERAL

SE DESEA SABER el paradero de Francisco Reigosa Barreira, natural de España, Provincia de Lugo, para asunto de una herencia. Lo desea José Reigosa, Agua Dulce y San Benigno, bodega. I-G.

CEBOLLINO ISLEÑO

Acabado de recibir de Canarias, fresco, germinación garantizada, a $2.50 libra. Precio especial, desde 5 libras en adelante; media libra, $1.40; paquete de 4 onzas, a 75 centavos; onza, 24 centavos agregar 20 o 10 centavos para envío, según cantidad. Semillas frescas de col, lechuga repollo, tomates, acelgas, rabanitos, pimientos, nabos, perejil y otras. Remito gratis lista con precios. 100 sobres litografiados en colores, con fotografía del fruto, conteniendo buena cantidad de semillas de cebollino u otras clases, para detallar a 10 centavos, por $5.00 más 25 centavos para envío; total $5.25. Sirvo los pedidos rápidamente. F. A. Thomas, Habana 85, Departamentos 19 y 20, Habana. I-G.

MANOS CULPABLES y Frankenstein: Una tragedia Humana y El Hombre y El Monstruo; La Oculta Providencia y El Honorable Wong. Envíe 10 centavos en sellos de Correos, y recibirá franco de porte, cualesquiera de este juego de dos novelas, basadas en películas de renombre, conteniendo su diálogo completo. Dirección: Compostela 135, Habana, Magazine del Cinéfilo. L-e-I.

ANUNCIESE EN EL
DIARIO DE LA MARINA

M.E.C.D. 2016

A TRAVES DE LA VIDA

Por HECTOR DE SAAVEDRA

EL ARTE DE DORMIR

No se debe nunca, sobre ninguna cosa, precipitarse a hacer un juicio definitivo. Se ve uno muy a menudo expuesto a quemar lo que ha adorado y a adorar lo que condenó a la hoguera.

Por esta razón, tiempo es ya que reconsiderando el caso de la siesta —que es el sueño que se echa a medio día y que hasta ahora ha sido estimado como una prueba de haraganería o poco afecto al trabajo, tanto que las gentes que se entregaban a ella no se atrevían a confesarlo, temiendo el dictado de perezosos, como el que se dá injustamente a canónigos y desocupados—, llega el momento de poder vanagloriarse y hasta enorgullecerse, autorizados por una decisión que provendrá no sé si de la Liga o Sociedad de las Naciones, pero que pronto tendrá carácter oficial y obligatorio como un impuesto de contribución.

Se observa que hay una tendencia a no trabajar después del medio día—post meridianum tempus, que diría el ilustre Padre Gutiérrez Lanza—o por lo menos a descansar durante dos horas, cerrando el comercio sus puertas cual si fuera una guagua, y dando este reposo que científicamente se impone.

En efecto: el primero que entendió de esta manera esa sencilla costumbre fué el ex emperador de Alemania, Guillermo II de Hohenzollern que dió a la siesta su puesto de honor. Cada día, después de almuerzo el Kaiser echaba un sueño de hora y media o dos horas.

Y no se contentaba con esas pequeñas siestas que los simples mortales deslizaban tímidamente en un sillón o en la silla del bufete de la oficina en que estaban empleados. El emperador de Alemania no hacía nunca las cosas a medias, y apenas terminado su copioso almuerzo germano, rociado con abundante cerveza rubia de Munchen, a eso de la una (post meridiana dormitio) se iba a su cuarto, ponía sobre la mesa el sable que nunca le abandonaba, se quitaba el casco puntiagudo en forma de lanza, se desnudaba de las ropas interiores menos la camiseta y se metía en la cama.

¿Roncaba? No pudiera asegurarlo aunque era lo más probable; cosa es esa que sabría, sin duda, la Prensa Asociada. Lo cierto es que se levantaba a las tres o tres y media y que después se encontraba fresco y en disposición de acometer cualquiera de aquellas empresas que dejaban asombrado al mundo.

Tenemos, pues, un asunto ya decidido y la siesta completamente rehabilitada desde el momento en que un hombre tan activo no temía usarla con toda libertad. Es necesario consignar, sin embargo, que Guillermo II se levantaba a las cinco de la mañana, tomaba su café con leche y laboraba incesantemente. Aunque le gustaba el incienso era demasiado superior para soportarlo a todas horas. Tal vez esas, de reposo, eran para él una necesidad y no un placer; pero esto que digo es una consideración personal y lo que importa es que el principio quede sentado. La siesta se impone y no como una moda sino como un nuevo «sport» donde se habrán descubierto grandes provechos para la economía animal. No dudo que pronto las Cámaras le darán su sanción oficial y la impongan a determinadas horas del día en las que reconstituyendo el cuerpo se pueda dar reposo al espíritu, para sobrellevar la penosa tarea del legislador, que tanto abate y consume entre las vigilias y el ayuno, faltos siempre del tiempo que demandan los negocios públicos y el interés y la salud de la Patria.

Para los gobernados la siesta será un reposo necesario: «somnus mortis simulacrum», que dará alientos para seguir viviendo.

Decía Madame de Stael que, las opiniones que difieren del espíritu dominante, escandalizan siempre a la gente vulgar. Solo el estudio y el exámen pueden dar esta libertad de juicio, sin la cual es imposible adquirir nuevas luces, o conservar las que se tienen; porque se somete uno a ciertas ideas que ha recibido no como a verdades sino como a poder; y es así como la razón humana se acostumbra a la esclavitud.

DOS HOMBRES SE HALLAN AISLADOS DEL MUNDO A CAUSA DE FUERTE NEVADA

COLORADO SPRINGS, Col., octubre 4.—(US).—Dos hombres se hallan aislados del mundo en la cumbre de Pike-s Peak, donde fueron cogidos por la primera nevada del año.

Una cuadrilla de rescate trató de hacer la ascensión hoy desde Glen Cove, pero tuvieron que desistir de su empeño.

Se anunció que mañana un arado de nieve será llevado por la línea férrea para rescatar a los referidos alpinistas. La temperatura en la cumbre del elevado monte es de varios grados fahrenheit bajo cero.

Hoover culpa a Europa de la catástrofe económica que sufre el mundo

Un político americano y su hermana aspiran a ocupar un escaño en el Senado, ambos por partidos diferentes

Un pequeño disgusto de familia de carácter político. Las presentes fotografías muestran a Miss Jessie Doe y a su hermano Haven, candidatos a senador en la legislatura del Estado de New Hampshire. Miss Doe, primera mujer que ocupa un escaño en la Cámara de Representantes del referido Estado, salió candidata al Senado por el vigésimoprimer distrito del Partido Republicano. Su hermano es candidato por el Partido Demócrata.

EL DELEGADO PAPAL EN MEXICO, MONSENOR RUIZ FUE CONDUCIDO EN AVION A ESTADOS UNIDOS

En la Ciudad Vaticana se afirmaba ayer que la Santa Sede protestará enérgicamente contra la expulsión de su Delegado, el Arzobispo Ruiz y Flores, defendiendo derechos de la Iglesia

CIUDAD MEXICO, octubre 4. —(US)—El Arzobispo Leopoldo Ruiz y Flores, Delegado del Papa en México, fué arrestado hoy y deportado del país en un aeroplano a los Estados Unidos, a causa de que defendió la tesis mantenida por el Papa Pio XI en su Encíclica «Acerba Animi» protestando contra la persecución de los católicos en México.

El Arzobispo Ruiz y Flores fué expulsado por orden del Presidente Abelardo L. Rodríguez, después que la Cámara de los Diputados pidió por unanimidad la deportación del virtuoso prelado.

Rafael Pérez Taylor, jefe de administración del Ministerio de la Gobernación, declaró

«En vista de la defensa de ese caballero de la Encíclica Papal, el gobierno le ha invitado a que salga de México».

Monseñor Ruiz y Flores fué arrestado a las cinco de la mañana y a la una de la tarde tomaba un aeroplano junto con dos detectives y su pariente Carlos Corte, rumbo a Brownsville o Laredo, Texas.

El aeroplano es propiedad particular y salió piloteado por el ciudadano americano Floyd Clevinger.

El Arzobispo tomó filosóficamente la deportación declarando:

«Hace mucho tiempo que tenía deseos de hacer un vuelo, y al fin tengo que hacer un viaje en aeroplano. Nunca es tarde para comenzar».

Los amigos del Arzobispo trataron de presentar un recurso de habeas corpus para impedir la expulsión del prelado, pero el gobierno actuó tan rápidamente que burló la acción de la justicia. Antes de que hubieran tenido tiempo de presentar el recurso, el Arzobispo se hallaba camino de la frontera.

PROTESTARA EL VATICANO DE LA EXPULSION

CIUDAD VATICANO, octubre 4.—(US)—El Vaticano protestará enérgicamente ante el gobierno mexicano contra la expulsión del Delegado Papal, Arzobispo Ruiz y Flores, según se decía hoy en los círculos de la Iglesia.

Aunque el departamento de Estado del Vaticano guarda oficialmente silencio en espera de la formal notificación del arresto y deportación del Delegado Papal, se decía hoy que las recientes amenazas del Presidente Rodríguez así como la resolución que ha tomado contra Monseñor Ruiz y Flores no pueden quedar sin respuesta.

El Presidente Rodríguez declaró que no admitiría ningún dictado en México parte de una «potencia» extranjera y que si los católicos de México persisten en violar las leyes anti-religiosas, el gobierno adoptaría enérgicas medidas y convertiría los templos en escuelas y fábricas.

La Iglesia está resuelta a defender sus derechos, pero al mismo tiempo hará saber sus deseos pacifistas y conciliadores con tal de que se reconozcan sus derechos.

La expulsión del Arzobispo Ruiz y Flores de México en un aeroplano no se esperaba en el Vaticano, que había considerado que la Encíclica de Pío XI protestando contra las persecuciones de que son objeto los católicos en México no precipitaría la reanudación de una disputa entre la Iglesia y el Estado.

Aunque la protesta del Vaticano irá a Ciudad México por conducto oficial, el periódico «Osservatore Romano» propablemente publicará mañana una fuerte protesta.

LA ACTRIZ BELLE BENNET SIGUE EN GRAVE ESTADO

HOLLYWOOD, octubre 4.—(US). Aunque sostuvo una ligera mejoria hoy, Belle Bennet, conocida actriz cinematográfica, se halla todavía en «muy críticas condiciones»—según los médicos que la asisten.

SUENA EN DUBLIN EL NOMBRE DEL TENOR JOHN MC CORMIK PARA GOBERNADOR DE IRLANDA

Eamón de Valera llegó ayer a Londres con el objeto de conferenciar con cuatro miembros del Gabinete los que tratarán de disuadirlo de la idea de crear la República

LONDRES, octubre 4. (US). —El presidente Eamon de Valera del Estado Libre de Irlanda, llegó a esta capital a medianoche de hoy, para celebrar una conferencia mañana, con cuatro miembros del gabinete británico, que tratarán de disuadirlo de la idea de establecer una República Irlandesa.

El tema más importante de la mencionada conferencia, será la tan discutida renuncia del gobernador James Mc Neill. Se rumora esta noche que De Valera tiene proyectado suceder a Mc Neill personalmente, reduciendo a la impotencia el puesto de gobernador general, último eslabón entre el Estado Libre y la Gran Bretaña, hasta que reciba un mandato en las elecciones que le permita declarar la independencia absoluta.

También se discutirá la abolición del juramento de adhesión por parte del Estado Libre y la presente guerra de tarifas arancelarias entre Irlanda e Inglaterra. El Secretario por los Dominios, Mr. Thomas, el Secretario de la Guerra, Hailsham, el Secretario de Hacienda, Chamberlain, el Secretario del Exterior Simón, representarán a la Gran Bretaña en la referida conferencia.

Varios funcionarios del Ministerio de Dominios acudieron a dar la bienvenida a Mr. De Valera, cuando llegó a Londres procedente de Ginebra, donde presidió la sesión del Consejo de la Liga de las Naciones.

Escoltado celosamente por varios miembros del famoso cuerpo de policía de Scotland Yard, el ex gobernador general Mc Neill, al regresar esta noche a Dublin se negó a hacer comentarios sobre su renuncia. El periódico «Irish Press», órgano oficial de De Valera, dice esta noche:

«Mc Neill no ha renunciado; ha sido destituido por razones de favoritismos políticos».

EL TENOR MC CORMICK POSIBLE GOBERNADOR DE IRLANDA

LONDRES, octubre 5. (miércoles). —John Mc Cormick, el célebre tenor irlandés-americano, ha sido mencionado en Dublin como posible sucesor de James Mc Neill en el cargo de gobernador general, según dice hoy el «News Chronicle».

CHARLIE CHAPLIN ESTA MEJORADO DE LA DOLENCIA QUE LO AQUEJO 3 DIAS

HOLLYWOOD, Calf. octubre 4.—(US).—Se anunció hoy que Charlie Chaplin, famoso comediante de la pantalla, se hallaba bastante mejorado del mal que lo había obligado a recluirse por espacio de tres días en sus habitaciones particulares. Los médicos anunciaron que Mr. Chaplin mostraba síntomas de envenenamiento.

En el estudio se dice que su situación no es grave, añadiéndose que su enfermedad fué agravada por el mal estado de sus nervios.

Los E.E. Unidos-dice Hoover-estuvieron a punto de tener que dejar el patrón oro, lo que hubiera significado el caos, y fué el mayor peligro que ha corrido el país

Contestando a las alusiones de Roosevelt, el Presidente dice que los aranceles no fueron la causa de la depresión, toda vez que ésta comenzó un año antes que las tarifas

DES MOINES, octubre 4. (US).—Arrojando toda la culpa de la catástrofe económica que padece el mundo desde 1929 a Europa, el presidente Hoover inició esta noche su campaña política en esta ciudad ante un numeroso público. Por vez primera desde que comenzó la depresión, el presidente relató la historia íntima de los duros días en que los jefes financieros temieron que los Estados Unidos se habrían de ver obligados a abandonar el patrón oro.

El presidente fué franco en sus acusaciones de que Europa ha sido la causante de la actual calamidad por no haber cumplido sus pactos financieros. Contestando a las declaraciones del candidato democrático, Roosevelt, de que los altos aranceles han sido los responsables de la falta de dinero o de crédito en el extranjero, Hoover afirmó que los aranceles se aprobaron un año después de haber comenzado la depresión.

Después de una breve introducción, el presidente se informó en la parte más sustanciosa del discurso diciendo:

«Mi propósito es tratar de algunos problemas del día. Raras veces en nuestra historia hemos pasado por mayores peligros o la nación ha tenido ante sí dificultades de tanta gravedad.

«Hemos luchado contra los efectos de estas calamidades que pesan sobre nuestro pueblo. Hemos realizado una incesante campaña para proteger a la nación contra las luchas de clases que nacen de las huelgas y de los lockouts y de los conflictos industriales, y lo hemos logrado merced a la buena voluntad de patronos y obreros.

«Todas estas batallas han tenido una sola estrategia y un solo propósito. Se han librado para protegeros de daños infinitamente mayores que los que padecemos. Muchas de esas batallas se han librado en silencio, sin los aplausos de la publicidad ni el estímulo del apoyo público, porque su conocimiento por parte de las fuerzas enemigas hubiera minado el valor de los débiles e inducido al pánico a los tímidos, lo que habría bastado para destruir las bases del éxito. Las falsas interpretaciones y las quejas injustificadas las hemos tenido que aceptar en silencio.

EL GOBIERNO GANO LA BATALLA

«Deseo describiros una de las batallas que hemos dado para salvar a esta nación de una derrota que hubiera arrastrado a los agricultores y a los que viven en las ciudades a la ruina común. Esta batalla fué dada juntamente con otras en distintos frentes. Mucho de lo que voy a decir lo habéis ignorado hasta ahora.

Felizmente hemos ganado esta batalla. Ya no existe el peligro de descubrirla.

«Nuestra propia prosperidad especulativa había debilitado la estructura económica, pero los asaltos y los peligros procedían del extranjero.

«Estábamos sumidos entonces en un combate contra las fuerzas destructivas extranjeras para preservar la integridad financiera de nuestro gobierno; para contrarrestar las terribles fuerzas de la deflación que se habían vuelto contra nosotros; para proteger a los deudores que se veían ahogados por la contracción del crédito y las demandas del pago de sus deudas; para impedir vernos en el caso de abandonar el patrón oro, que en nuestro país hubiera significado un desastre para todos los que deben dinero; y finalmente, para conservar los ahorros del pueblo americano.

«Cuando hace diez y ocho meses el sistema financiero de Europa no podía resistir el peso de sus herencias de la guerra y de sus políticas económicas de la postguerra, un terremoto afectó a cuarenta naciones.

«Una primero y después otra, cuarenta naciones o abandonaron el pago en oro de sus obligaciones a los demás países, o restringieron los pagos de sus ciudadanos a países extranjeros, lo que equivalia practicamente a la repudiación de las deudas públicas y privadas.

LOS ARANCELES NO INFLUYERON

«Una asombrosa declaración se ha hecho hace pocos días en este estado, diciéndose que la aprobación de la ley de aranceles de 1930 había extraído tal cantidad de reserva de oro de los principales países comercia les que les obligó a renunciar al patrón oro.

«La realidad es que la ley arancelaria no se aprobó hasta casi un año después de comenzada la depresión. El terremoto comenzó en Europa y el oro de Europa no había sido arrastrado a los Estados Unidos; había aumentado en total cada año desde la aprobación de la ley y es ahora 1.500 millones de pesos mayor que cuando se aprobó la ley arancelaria, y las tarifas continuan en vigor.

«Ha sido labor mía diaria analizar y conocer las fuerzas que han provocado estas calamidades. He tenido que mirarlos a la cara. Requieren más penetración que lo que indican tales afirmaciones.

«El primero de estos peligros fué la estrangulación del crédito mediante la desaparición de la circulación de tres mil millones de dólares, en parte debido a los giros hechos por el extranjero y en parte por el acaparamiento de nuestro comercio y negocios.

«Y había igualmente otras fuerzas peligrosas. El income tax del gobierno federal se basa principalmente en los beneficios y las rentas. Como estos beneficios y rentas desaparecieron, los ingresos federales bajaron a casi la mitad, y de esta suerte se hallaba en grave peligro la estabilidad del Tesoro federal.

EL PELIGRO DE ABANDONAR EL PATRON ORO

«El tercer peligro, al que solo escapamos mediante enérgicas medidas, era el de vernos forzados a abandonar el patrón oro.

«Una considerable parte de las hipotecas sobre fincas rústicas, la mayoría de nuestros bonos industriales y todos los del gobierno, la mayor parte de nuestros bonos municipales y casi todas las obligaciones a plazos están contratados a base de oro.

«Creo poder aclarar por que estábamos en peligro de vernos forzados a abandonar el patrón oro a pesar de nuestras teóricas existencias de ese metal amarillo. Ya os he hablado de las enormes sumas de oro que se retiraron de este país por los extranjeros. Estas transferencias redujeron en un momento la cantidad de oro de que podíamos disponer para los pagos corrientes a un punto tal que el secretario del Tesoro me informó que a menos de que tomasemos alguna medida para remediarlo, solamente podríamos mantener el patrón oro dos semanas mas, a causa de la imposibilidad en que habríamos de hallarnos al cabo de ellas de atender las demandas de los extranjeros y de nuestros nacionales.

«El abandono del patrón oro por los Estados Unidos hubiera significado el caos. Jamás nuestra nación ha estado en mayor peligro.

«Los batallones y los regimientos y los ejércitos así movilizados para la gran batalla nos dieron la victoria en julio. Los extranjeros, extrajeron la mayor parte de su dinero, pero viendo que el dólar americano continúa manteniendo su paridad, renació la confianza en ellos, y el oro comenzó nuevamente a afluir a nuestras cajas. Desde junio hemos recibido del extranjero $275.000.000 en oro.

«Ganamos esta gran batalla para proteger a nuestro pueblo. Sostuvimos estable el Gibraltar del mundo. El mundo tiene hoy oportunidades, porque va adquiriendo fuerzas. Dejad que aquellos que creen que las cosas no pudieron ser peores den las graicas a Dios por la victoria y reconozcan el valor y estamina de una gran democracia».

El presidente fué recibido por una manifestación monstruo y abandonó el tren para tomar parte en ella.

La recepción que se le dispenso en el estado de su nacimiento ha sido todo lo que podía pedirse. Las calles estaban llenas de público que había llegado a Des Moines en tren y en interminable número de automóviles.

Francia se resiste a participar en la conferencia de grandes naciones referente a la situación alemana

El Gobierno inglés ha cursado invitaciones a Francia, Alemania, Italia y Estados Unidos, para tratar sobre la negativa germana a asistir a la reunión del desarme

PARIS, octubre 4. (US)—La insistencia francesa en dar participación en la conferencia de Londres a sus aliadas de la Europa oriental, ha destruido esta noche las esperanzas de los ingleses que preparaban una reunión por las cinco primeras potencias del mundo con el objeto de inducir a Alemania a que regresara a las deliberaciones del desarme.

Aunque gran secreto rodea los detalles de la reunión celebrada hoy en esta capital entre el Primer Ministro Herriot y el Secretario de Estado británico Sir John Simon, se tiene entendido que Francia se negó a arriesgarse a un examen de la disputa franco-alemana a menos de que se dieran seguridades en el sentido de que en la conferencia de Londres se admitiría a los representantes de sus aliadas.

El gobierno británico oficialmente admitió hoy que se habían enviado invitaciones a Francia, Alemania e Italia y que se había recomendado a los Estados Unidos que enviasen un representante en calidad de asesor.

Herriot y Simon estuvieron reunidos en Quai d'Orsay cerca de dos horas, poco después que el secretario británico se detuvo en esta capital adonde llegó de Ginebra para seguir viaje a Londres. Aunque al principio se anunció que Herriot había accedido a asistir a la conferencia de las cinco potencias, más tarde se conoció que había supeditado su presencia en Londres a la condición de que también se invitara a Polonia y a las potencias de la Pequeña Entente.

La determinación francesa obedece a que está casi convencida de que se hallaría aislada en la conferencia de las cinco potencias. Sin embargo, si se admitiera a sus aliadas, podría contar con el apoyo de éstas para mantener la inferioridad alemana en materia de armamentos.

Por el contrario, los ingleses sostienen el criterio que la asistencia de la Europa oriental solamente complicaría las negociaciones con interminables discusiones a las que son tan aficionados los franceses, pero que no resolverían la cuestión.

Los representantes americanos están en contacto con el curso de las conversaciones anglo-francesas, confiando en que se encontrará alguna fórmula que agrade a la administración de Hoover en sus esfuerzos por salvar a la conferencia del desarme de un fracaso.

SE HAN HECHO INVITACIONES A FRANCIA, ALEMANIA E ITALIA

LONDRES, octubre 4. (US)— Un representante del gobierno inglés confesó esta noche que se han enviado invitaciones a Francia, Alemania e Italia así como a los Estados Unidos para que asistan a una conferencia que habrá de celebrarse en esta capital y que tiene por objeto solucionar las diferencias franco-alemanas de manera que el Reich reconsidere su acuerdo de no seguir participando en las conferencias de armamentos.

Sir John Simon, Secretario de Estado, posiblemente podrá anunciar mañana las aceptaciones, aunque los despachos de París anuncian que Francia no asistirá a menos de que se invite también a Polonia, Jugoeslavia y Checoeslovaquia.

«El gobierno de Su Majestad ha estado en comunicación con los gobiernos de Francia, Alemania e Italia con el propósito de saber si las dificultades que han nacido de la retirada de Alemania de la conferencia del desarme podían ser objeto de un cambio de impresiones entre ellas. El asunto se halla todavía en estudio, pero el gobierno de Su Majestad ha intimado que si se encuentra una fórmula factible y fuera aprobada por todos, estaría dispuesto a preparar una reunión con tal fin en Londres.

LA EX REINA RUMANA ELENA LLORA ANTE EL REY INGLES SUS DESGRACIAS CONYUGALES

El Rey Carol, disgustado por las declaraciones de su ex consorte, le pidió por cable una explicación sobre los cargos que le hace de «cruel y falto de corazón»

LONDRES, octubre 4. (US).—El príncipe heredero Michael de Rumania, a quien su padre Carol privó del trono, preferiría desacatar las órdenes del soberano y padre antes de abandonar a su madre, la princesa Elena.

Esto se ha sabido por boca de los amigos de la princesa Elena esta noche, cuando Su Alteza, sin poder contener las lágrimas, denunció nuevamente la conducta de su divorciado esposo, quien pretende alejarla para siempre de su hijo, el príncipe Michael.

El príncipe niño, que solo cuenta once años, ha estado llorando durante los dos últimos días, protestando contra la orden de su padre.

Los círculos de la corte británica guardan gran reserva acerca de la revelación sin precedentes que ha hecho la princesa Elena, denunciando al rey Carol de «cruel y falto de corazón» y haciendo un llamamiento a las madres del mundo para que protejan sus derechos. Sin embargo, se tiene entendido que la familia real inglesa simpatiza con el dolor de la princesa Elena.

La princesa Elena, su hijo Michael y su hermana la princesa Irene de Grecia, estuvieron esta tarde en el Palacio de Buckingham tomando el té con los soberanos de Inglaterra. De no haber sido por que los reyes invitaron a los miembros de la realeza rumana, el ayudante de campo del rey Carol, que se encuentra en esta capital, se hubiera llevado ya al niño a Bucarest.

Después de la visita a Buckingham los augustos visitantes se trasladaron al modesto hotel en que residen, y en donde se les había preparado la comida.

Mañana por la mañana la princesa Elena irá en automóvil a Dover, si el tiempo lo permite, para despedir a su hijo, a quien posiblemente no volverá a ver jamás.

CAROL PIDE EXPLICACIONES A LA PRINCESA ELENA

VIENA, octubre 4. (INS).—El rey Carol cablegrafió hoy a su esposa la princesa Elena, pidiéndole una explicación acerca de las declaraciones que hizo ayer, en las cuales le acusó de «cruel y falto de corazón» y afirmó que trataba de separar de su lado al príncipe heredero Michael.

Mme. Magda Lupescu, compañera de Carol en el destierro, que se encuentra actualmente en Bucarest, sufrió una gran excitación al enterarse de las declaraciones que había hecho la princesa Elena.

El DIARIO Hablado

es símbolo de progreso y de eficiencia, y de suprema comodidad y beneficio para el radioyente y el anunciante avisado, que entrega al éter la difusión de la bondad de sus productos.

LA RECONCILIACION DE SMITH Y ROOSEVELT SERA ARMA MUY PODEROSA EN LAS ELECCIONES

Al asegurarse el triunfo de Herbert Lehman, candidato de Roosevelt, al cargo de Gobernador, los ofrecidos en Wall Street, subieron a dos a uno en favor de Franklyn

ALBANY, N. Y., octubre 4. (US). —El gobernador Roosevelt y Al Smith hicieron las paces políticas hoy, ante 8,000 entusiastas delegados a la convención democrática del Estado de Nueva York.

Los delegados aplaudieron larga y entusiásticamente cuando Smith subió a la plataforma y estrechó la diestra del gobernador Roosevelt.

El incidente que trajo la reconciliación de los dos líderes democráticos, fué su batalla común para lograr el triunfo del teniente-gobernador Lehman, luchando contra la oposición enérgica de Tammany Hall. Smith nombró a Lehman personalmente para la candidatura.

La sesión de esta noche tuvo que ser demorada por espacio de una hora antes de que John F. Curry, jefe de Tammany Hall, accediese al nombramiento de Lehman.

Hoy fué la primera aparición pública de Roosevelt y Smith juntos, desde la memorable batalla durante la convención nacional de Chicago. Se espera que la reconciliación se convierta en un arma poderosísima a favor de Roosevelt en los estados del Este.

Hace justamente cuatro años que Smith designó a Roosevelt para sucederlo en la primera magistratura de Nueva York, cuando el sonriente Al era candidato a la Presidencia de los Estados Unidos.

LOGROS DE DOS A UNO A FAVOR DE ROOSEVELT

NUEVA YORK, octubre 4. (US). —Los logros ofrecidos en Wall Street sobre las próximas elecciones presidenciales subieron hoy a favor del gobernador Roosevelt, al asegurarse el triunfo en la elección para gobernador, de Herbert Lehman, candidato de Roosevelt.

Dos a uno se ofrecen a favor de Roosevelt contra Hoover. Unas cuantas apuestas de menor cantidad se colocaron a estos logros. Las apuestas anteriores se habían hecho a base de siete a cinto a favor del gobernador neoyorquino.

STIMSON NO DARA AUN A CONOCER SU ACTITUD SOBRE EL INFORME LYTTON

WASHINGTON, octubre 4.—(US) El secretario de Estado Stimson no dará a conocer la actitud de los Estados Unidos con respecto al informe Lytton referente al conflicto chino-japonés en la Manchuria, hasta que el Presidente regrese de su excursión a Des Moines y tenga la oportunidad de tratar con el Jefe del Ejecutivo sobre ese asunto.

El secretario Stimson pasó el día de hoy en su casa estudiando el documento.

La cuidadosa deliberación con que Stimson está haciendo su estudio interpreta como una nueva prueba de que no agradan al gobierno de los Estados Unidos ciertas características importantes del informe.

Un trabajo sobre Bolívar

Por GASTON MORA

SOBRE ciertos hombres extraordinarios que, con sus hechos llenan la Historia, existen numerosas literaturas. Una bibliografía enorme hay acerca de Napoleón, el estupendo subteniente de artillería «que restauró, en su persona, el trono de Carlo-Magno». Otra literatura enorme hay acerca de Washington, el Libertador de Norte América. Otra literatura enorme hay acerca de Simón Bolívar, el Libertador de la América Española. Sobre los grandes hombres se escribe siempre, como que ellos, según ha dicho un poderoso pensador inglés —Carlyle— son los que hacen la Historia. «La historia, dice, de los grandes hombres, es la historia de la humanidad». Recordamos todo esto porque acabamos de leer un bello y documentado trabajo concerniente a la excelsa personalidad de Bolívar, trabajo ese titulado: «La sombra de Simón Bolívar en Santa Marta», debido a la pluma erudita y elocuente del Sr. **Luis Orrego-Luco.** Allí, en Santa Marta, pasó Bolívar sus últimos días, y allí murió. «Allí murió —dice nuestro autor— ya desencantado de las pompas y vanidades del mundo, enfermo y pobre, después de haber conocido las supremas cimas de la grandeza humana, así como también los más amargos desengaños que pueden acosar a un hombre. Tras de quince años de batallas, de triunfos y derrotas, de gloria y de miseria, llegó a pasar sus últimos días en esa tan reducida población, que vino a quedar transformada en sepulcro glorioso del héroe». En esa humilde población cerró sus ojos para siempre el gran caudillo hispanoamericano, entristecido por el doloroso espectáculo de las luchas mezquinas y sangrientas que ofrecían las políticas personales y ambiciosas de los países redimidos, **nuncio de las aun más** terribles que presentía el grande hombre.

«El héroe —dice el citado escritor— vestido con traje pobre— sólo tenía una camisa en su ajuar —después de meditar y de contemplar a unos negritos, que no le conocían, y a quienes, por lo tanto, no amedrentaba su grandeza— ocupados, como estaban, en construir casitas sobre la arena de la playa, hubo de volverse a sus acompañantes, diciéndoles: **«Al cabo de mi vida, encuentro que yo también edifiqué sobre arena. Aré sobre el mar. Había soñado con la Libertad y la República».**

En su última Proclama, dirigida al pueblo de Colombia, decía: «Yo bajaré al sepulcro. Es lo que me han proporcionado mis conciudadanos, pero los perdono. ¡Ojalá que pudiera llevar conmigo el consuelo de que permanecerán unidos». «En una pobre cama de madera, en un catre, murió Bolívar. Amortajado con **«la única camisa que tenía».** Así murió el hombre que había llegado a la vida inmensamente rico, gastando su fortuna entera en la campaña por la independencia. Así, en tal miseria, murió el héroe que había luchado la vida entera, cruzando todas las zonas y todos los climas, desde el calor del trópico hasta el hielo de las cordilleras y del **páramo,** combatiendo siempre, hasta esa hora, que era la primera de su reposo».

—«He edificado sobre arena... He arado en el mar». He ahí unas palabras, mil veces recogidas por todos los que han escrito sobre el Libertador hispano-americano. Palabras de profunda tristeza. Washington —el Libertador **anglo-americano**— sabía en la hora de su muerte, que había conquistado para su país la **independencia y la libertad. Había edificado en tierra firme, sólida. Había arado en buena tierra.** Bolívar —el Libertador hispano-americano,— en la hora de su muerte, vió, con la **lúcida visión** de los moribundos, con su **vívida** percepción, que si había ganado la independencia para sus pueblos, no podía decir lo mismo respecto de la libertad. Luchas políticas feroces, desgarradoras, arruinadoras, malquerencias espantosas, odios terribles, proscripciones, destierros, guerras civiles, **fratricidas,** siguieron inmediatamente a la obtención de la independencia. La guerra, que había cesado contra la Metrópoli española, prendió entre los mismos redimidos, entre los mismos libertados. La espada que se había desenvainado contra la Metrópoli, siguió desenvainada contra el compatriota, contra el conciudadano. De nada valieron las constituciones, las leyes escritas. De nada las garantías proclamadas y ofrecidas en los Códigos. Dentro del régimen de la independencia, como dentro del régimen de la colonia, **perduró** la política de «la mano dura», la política de «la compresión». **No** hubiera el grande hombre **edificado sobre arena; no** hubiera el grande hombre **arado en el mar,** si sus pueblos hubiesen poseído la fuerte complexión moral, las rígidas virtudes cívicas, la severa educación ciudadana de los pueblos anglo-americanos, descendientes de **los austeros peregrinos de La Flor de Mayo».** Si el grande hombre resucitase, sería posible que repitiese su célebre frase: **«He edificado sobre arena. He arado en el mar».**

EL BARCO DE RICHARD BYRD, CORRE PELIGRO

Durante dieciseis horas estuvo luchando con el oleaje en lago Michigán

CHICAGO, octubre 4 (US.)— El «City of New York», barco explorador usado por el almirante Byrd en su aventura antártica, con siete hombres de su tripulación, luchó hoy con descomunales olas en el lago Michigan por espacio de dieciseis horas antes de que fuera posible traerlo a remolque hasta el río de Chicago.

El barco rompió sus amarras en la madrugada de hoy, rompió el rompeolas y salió al garete a las turbulentas aguas del gran lago.

Los guardacostas y los miembros de la tripulación del remolcador «New Jersey», arriesgaron su vida repetidas veces durante la gran lucha contra los elementos. Cuando lograron amarrar un cable al velero de Byrd, la fuerza del viento y de las olas hizo que se rompiera en la primera tentativa.

Más tarde fué traído un grueso cable de acero por medio del cual se logró asegurar al viejo barco que ha sido traído a Chicago para ser exhibido durante la Exposición de Chicago.

M.E.C.D. 2016